

Curés de St-Calixte

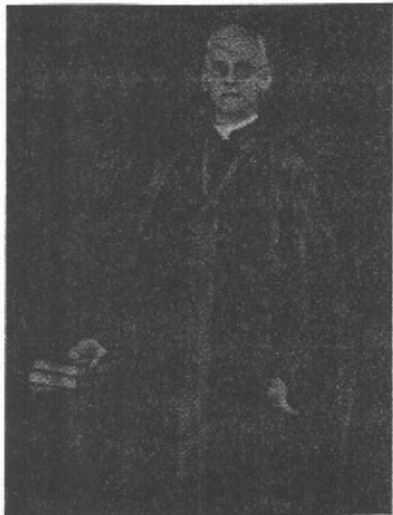

Chan. Alfred Boulet
1936-1952



l'abbé Camille Morissette
1952-1968



l'abbé Antoine Després
1968-1969



l'abbé Charles Cloutier
1969-1980



l'abbé Clément Fecteau
depuis 1980



Gaétan Carrier
55 rue Girouard, Arthabaska
357-7480

HONDA

Curés de
Notre-Dame
de
Fatima



L'Abbé Alphonse Guy est arrivé dans la paroisse de Fatima le 4 septembre 1955. Il est demeuré en fonction jusqu'en novembre 1960.



Abbé Roland Pelletier, 2ème curé à l'église Notre-Dame de Fatima. Il est arrivé le 20 novembre 1960 et resta en fonction jusqu'en janvier 1967.



Abbé Antoine Després, troisième curé de Fatima arrive en janvier 1967 et demeure jusqu'en juillet 1969.



Le père Philippe Trépanier c.s.c. Il est à la tête de notre paroisse depuis le 21 septembre 1969.



M. André Châteauneuf
curé actuel de
Notre-Dame de Fatima

Vicaires à Plessisville (St-Calixte)

l'abbé Ludger Marceau	1871-74	l'abbé L.-Emile Côté	1899-1900	l'abbé Jean-Marie Ruel	1944-1950
l'abbé A.L. Tétu	1874	l'abbé Chs-Henri Tessier	1906-1908	l'abbé Joseph Gariépy	1946-1947
l'abbé Joseph Marquis	1873-74	l'abbé E.-Alfred Dupont	1908-1915	l'abbé Laurent Nicole	1947-1951
l'abbé Paul Dubé	1874-75	l'abbé Conrad Raymond	1915-1918	l'abbé J.-Aimé Gagné	1950-1951
l'abbé D. Leduc	1875-76	l'abbé Geo.-Stanislas Lord	1918-1920	l'abbé Edgar Marcoux	1950-1953
l'abbé Ferd. Garneau	1876-79	l'abbé Avila Joncas	1920-1924	l'abbé Gilles Joncas	1950-1961
l'abbé Ludger Marceau	1879-88	l'abbé P.-Lauréat Dion	1924-1936	l'abbé Robert Bilodeau	1951-1955
l'abbé Ls-Alfred Langlois	1883-84	l'abbé Ls-René Dionne	1925-1936	l'abbé Frs-Xavier Dubé	1953-1956
l'abbé Jos.-G. McCrea	1884-85	l'abbé Armand Paris	1930-1936	l'abbé Robert Asselin	1956-1960
l'abbé A. Boissinot	1888-92	l'abbé Adrien Lanouette	1936-1938	l'abbé Dominique Côté	1960-1964
l'abbé A. Simard	1892-94	l'abbé Gérard Hudon	1936-1941	l'abbé Claude Noël	1961-1967
l'abbé J.-F. Dumais	1893-97	l'abbé Evariste Roy	1938-1940	l'abbé Charles Deblois	1966-1970
l'abbé L.-N. Fiset	1894-96	l'abbé André Pomerleau	1940-1942	l'abbé Jean-Guy Bourget	1967-1972
l'abbé J.-F. Gagnon	1895-98	l'abbé Oliva Labrecque	1941-1942	Père Maurice Léonard	1972-1977
l'abbé J.-A. Moreau	1897-98	l'abbé Henri Masson	1941-1944	l'abbé Charles Brière	1970-1975
l'abbé L. Hudon	1898-1906	l'abbé J.-Ernest Rancourt	1942-1944	l'abbé Réal Grenier	1977-1980
l'abbé J. Blais	1899	l'abbé Louis Marois	1944-1946	l'abbé André Vigneault	1980-

Diacres

Joseph Michaud	1973
Eugène Painchaud	1972
Marcel Jean	1973

Stagiaires

Armand Bégin	1976
Alain Rousseau	1978
Jean-Luc Lachance	1980
Jacques Vézina	1982

Les Marguilliers de la Paroisse Saint-Calixte

Le 24 juillet 1841, dimanche après la messe, on fit l'élection, dans une assemblée des habitants de Somerset et d'une partie de Stanfold venant à Somerset, de trois syndics pour gérer les affaires de la chapelle, à savoir: MM. François Leblanc, de Stanfold, Norbert Savoie et Pierre Richard de Somerset.

Le 30 septembre de la même année, M. Olivier Larue, curé de Gentilly leur céda le terrain que Joseph Simper dit Champoux avait donné pour l'église. Ces trois syndics entrèrent dans le banc d'oeuvre comme marguilliers et furent successivement marguillier en charge dans l'ordre suivant:

François Leblanc	1842
Norbert Savoie	1843
Pierre Richard	1844

Les Industries Plessis Enr.

2795 Rte Bellevue, Plessisville, Qué. G6L 2Y4

Tél.: 362-6736

Fabricant: • d'armoires de cuisine
• mobilliers cuisine
• portes d'armolres de cuisine

prop. J.N. Talbot

La liste des marguilliers se continue avec la date de leur entrée dans le banc d'oeuvre:

Joseph Cloutier	1843	Moïse Carignan	1850	Joseph Paradis	1857
Gabriel Lacourse	1844	Narcisse Savoie	1851	J.-Bapte Mercure	1858
Joseph Demers	1845	J.-Bte Bourret	1852	J.-Olivier Bourke	1859
Jean Goulet	1846	Charles Vallée	1853	François St-Laurent	1860
Victor Chabot	1847	Martin Jutras	1854	Jéan-Bte Vallée	1861
Frs-Bruno Cormier	1848	Julien Fortier	1855	Joseph Grondin	1862
Romuald Gagnon	1849	Moïse Provencher	1856	Louis Gosselin	1863

De 1842 à 1863, il y avait trois marguilliers dans le banc d'oeuvre. Depuis 1863, il y en a quatre.

Joseph Provencher	1863	Alexis Marcotte	1866
Octave Héon	1864	Modeste Doucet	1867
Pierre Laurendeau	1865		

Le départ de Modeste Doucet donna lieu à l'élection de deux marguilliers, l'année suivante.

J.-Bapte Lemieux	1868	Godefroi Bertrand	1895		
Dr. Jos. Bettez	1868	F.-Théodore Savoie	1896	Napoléon Garneau	1922
Richard Fortier	1869	Joseph Mailhot	1897	Zéphirin Morissette	1923
Georges McCraw	1870	Joseph Lachance	1898	François Lehoux	1924
Zoël Tourigny	1871	Louis Doucet	1899	Joseph Bourke	1925
Jules Dufour	1872	J.-Bte Tardif	1900	Achille Simoneau	1926
Elie Lachance	1873	Georges Béti	1901	Noé Provencher	1927
Hilaire Chalifour	1874	Edouard Mercure	1902	Oménil Tardif	1928
Léon Brassard	1875	Pierre Jutras	1903	Denis Vigneault	1929
Stanislas Doucet	1876	Evangéliste Galarneau	1904	Chs.-Ed. Gosselin, notaire	1930
Norbert Savoie	1877	Edouard Lafontaine	1905	Antonio Brûlé	1931
Grégoire Lafontaine	1878	Olivier Sévigny	1906	P.-Isaie Magnan *	1932
Joseph Chabot	1879	Hermias Caron	1907	Barthélémy Côté	1933
Antoine Tardif	1880	François Rousseau	1908	Théodore Fortier	1934
Michel Goetz	1881	Phidime Michaud	1909	Patrick Kelly	1935
Thomas Kelly snr.	1882	Hubert Jam	1910	Alphonse Beauchesne	1936
Joseph Cormier	1883	Philiat Latulippe	1911	Aimé Brassard	1937
Antoine Vallée	1884	J.-Bte Vallée	1912	Dr. Achille Boisvert	1938
Jean Roux	1885	Wilfrid Tourigny	1913	Décédé 25 déc. 1940	
Aldéric Laurendeau	1886	Décédé 16 janvier 1913		Georges Tardif	1939
François Labbé	1887	Clovis Tourigny	1913	Eudore Fournier	1940
Napoléon-Chs. Cormier	1888	Georges Thériault	1914	Antonio Bergeron	1941
Rodolphe Carrier	1888	Thomas Cloutier, père	1915	Joseph Guay	1941
Louis Paradis	1889	L.-Honoré Grenier	1916	Remplace Dr. Boisvert	
Honoré Tourigny	1890	Charles Bellemare	1917	Joseph Boutin	1943
Delphis Lacerte	1891	J.-Alfred Savoie	1918	Dr. J.-Omer Roger	1944
F.-X. Moffette	1892	Philippe Bourke	1919	Henri Painchaud	1945
Thomas Kelly jnr.	1893	Joseph Paradis	1920	Donat Bouffard	1946
Pantaléon Painchaud	1894	Honoré Goulet	1921		

AVEC LES HOMMAGES DE...



STEINBERG

Miracle Mart

Alphonse Fradette 1947
 Alfred Gagnon 1948
 Thomas Cloutier, fils 1949
 Jean-Baptiste Boisvert 1950
 Wilfrid Isabelle 1951
 A.-Ernest Boulanger 1952
 Donat Cormier 1953
 S.-Florentin Béliveau 1954

Lucien Demers 1955
 Albert Houde 1956
 Edmond Provencher 1957
 Alphonse Lehoux 1958
 Armand Dubois 1959
 Louis Blondin 1960
 Décédé 6 août 1961

Emile Vigneault 1961
 Roger Bélanger (août) 1961
 Remplace L. Blondin
 Maurice Brassard 1962
 Ananias Brochu 1963
 Gérard Béliveau 1964
 York Grégoire 1965

Depuis 1965, le Conseil de Fabrique est composé de six marguilliers, élus pour trois ans. Nouvelle élection générale tenue le 12 décembre 1965.

Ananias Brochu 1966
 Élu pour un an
 Léo Vaillancourt 1966
 Élu pour un an
 York Grégoire 1966
 Élu pour un an
 Gérard Béliveau 1966
 Élu pour un an
 Jean-Paul Bourque 1966
 Marius Bertrand 1966
 Conrad Henri 1967
 Retiré en 1969
 Roland Boutin 1967
 Jean-Louis Vallée 1968
 Eugène Painchaud 1968
 André Béliveau, élu pour un an Remplace C. Henri 1969

Paul-Emile Bilodeau 1969
 Dr. Jules Cantin 1969
 Raymond Tardif 1970
 Georges Dumaine 1970
 Mme Maurice Guérard 1971
 Emile Lavoie 1971
 André Marcoux 1972
 Hervé Provencher 1972
 Clément Vigneault 1973
 Roland Michaud 1973
 Mme Yvette D. Brassard 1974
 Roland Bérubé 1974
 Robert Lemay 1975
 Jos.-Onésime Dubois 1975
 Mme Lucille G. Boutin 1976
 Gaston Marcoux 1976
 Mme Marcelle Jutras 1977
 Paul Fontaine 1977
 Jean-Marie Painchaud 1978
 Gilles Genest 1978
 Emile Trépanier 1979
 Mme Gisèle N. Côté 1979
 Fernand Laflamme 1980
 Mme Marielle Grenier 1980
 Jean Caya 1981
 Simon Laroche 1981
 Aurèle Vigneault 1982
 Mme Rose Bérubé 1982
 Fernand Laflamme 1983
 Mme Madeleine Dubois 1983
 Yves Brochu 1984
 Noël Bélanger 1984

Église en 1886



Photo de l'église St-Calixte en 1886.

RÉAL CÔTÉ
 NORMAND BOUTIN
 propriétaires

1685 Av. ST-LOUIS
 PLESSISVILLE, QUÉ.
 G6L 2N1

COTÉ TV

VENTE et SERVICE

TOSHIBA
 HITACHI

(819) 362-2456

Église St-Calixte en 1889-1891

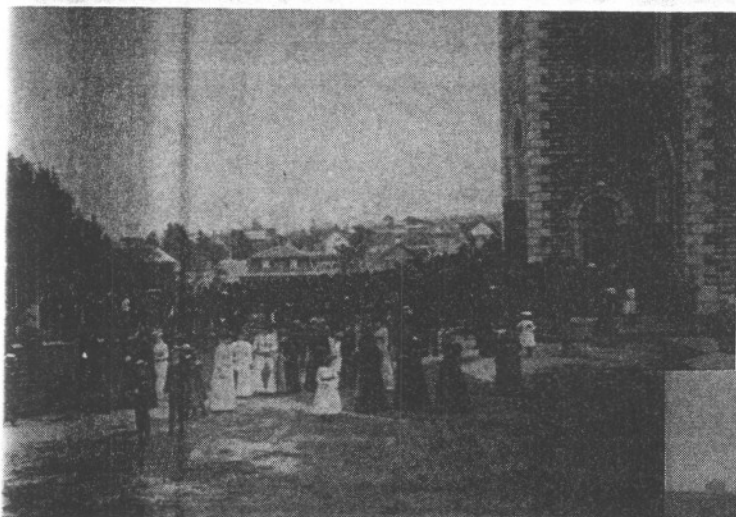

Extérieur de la deuxième église en 1891. Remarquez la hauteur des voûtes des portes avec celle de l'église actuelle.



Vue de l'église et de la rivière Blanche.
Photo prise en 1889.

L'église St-Calixte au début du XXème siècle

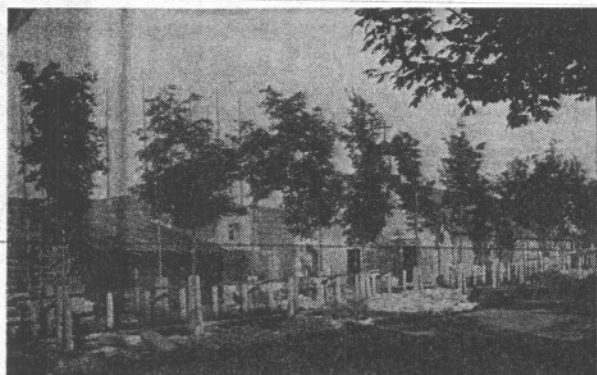

La chapelle temporaire.
Photo prise le
23 juillet 1899.

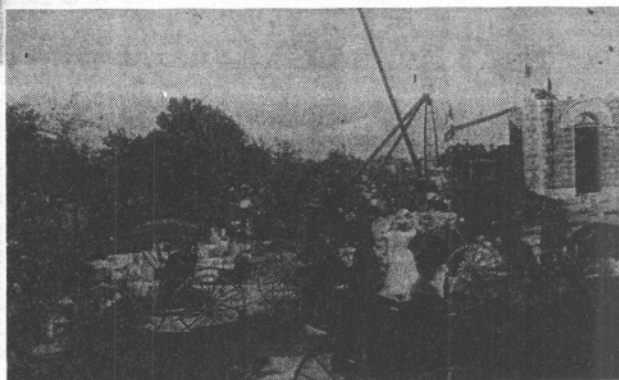

Bénédictio de la pierre angulaire de l'église par Mgr. Bégin, dimanche le 23 juillet 1899.

Église St-Calixte



*L'église St-Calixte
vue de la rue Cormier.*

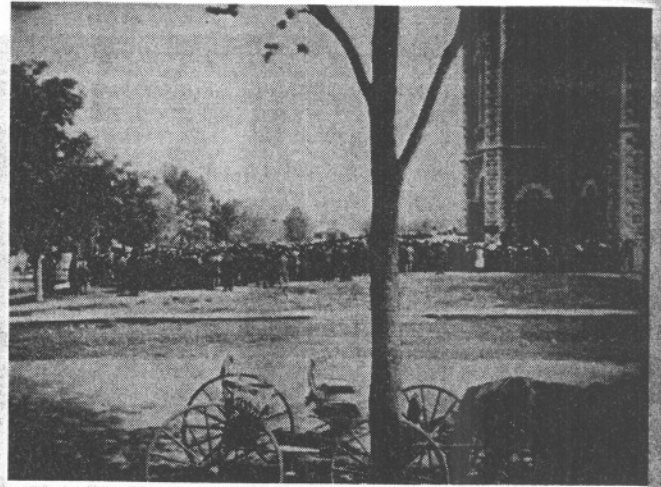

*L'église actuelle dont la photo
fut prise en 1902.*

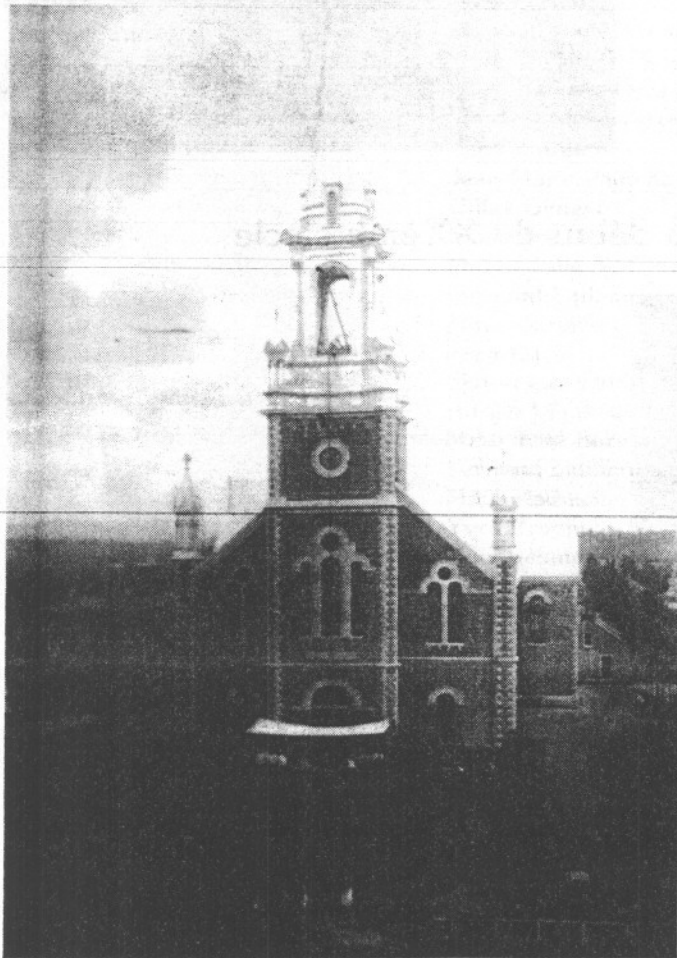

*Deuxième église St-Calixte
et le presbytère.*



L'église de Plessisville.

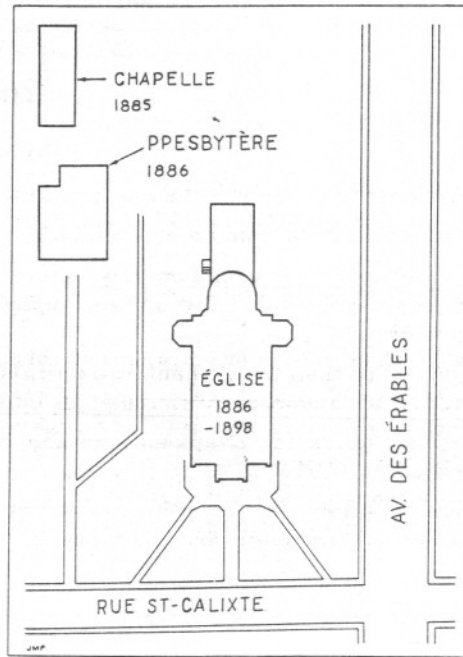
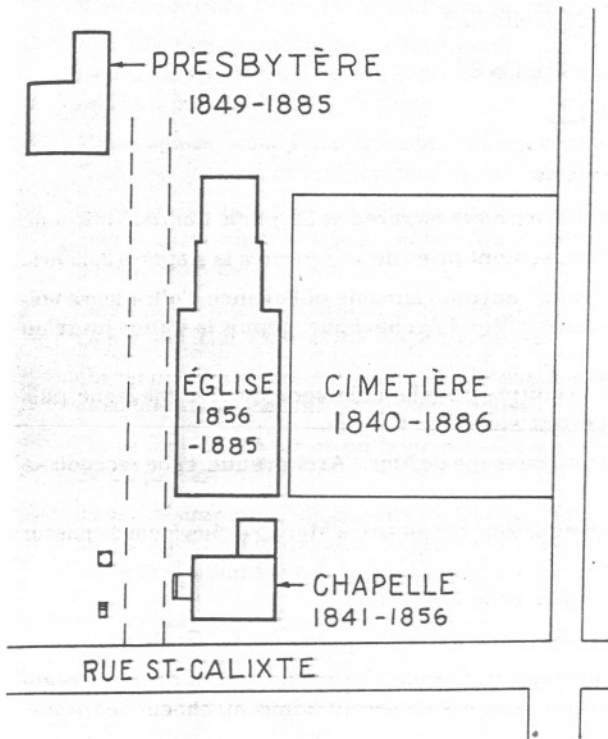

PLAN DE LA DÉCORATION INTÉRIÈRE DE L'ÉGLISE ET SACRISTIE DE PLESSISVILLE.

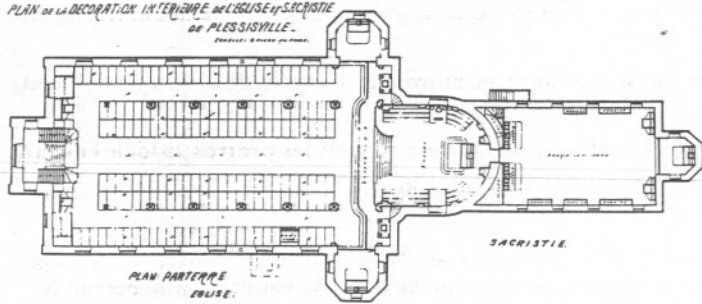

DEUXIÈME ÉGLISE - ST-CALIXTE - DE 1886 À 1898

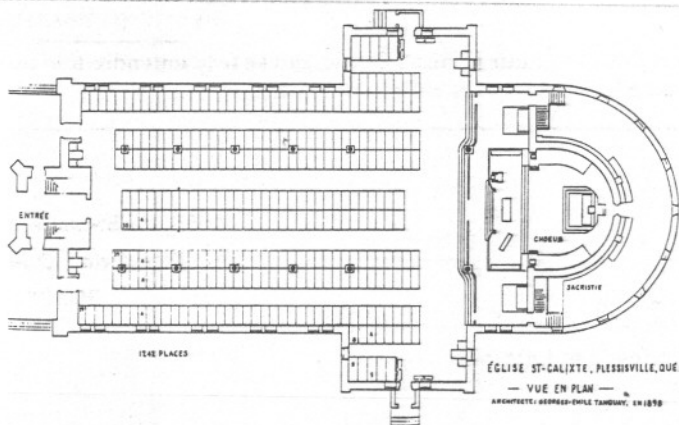
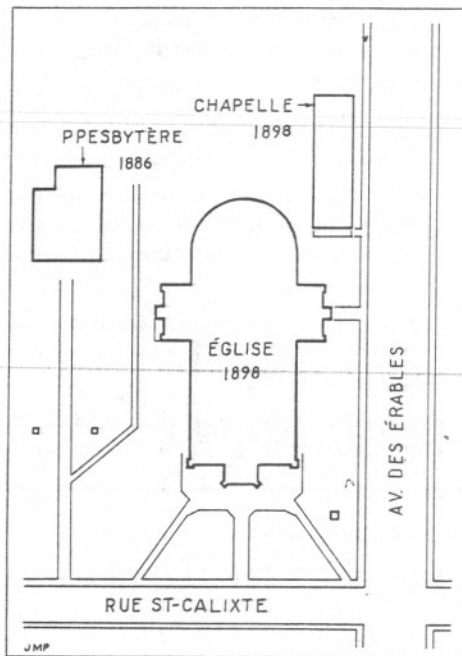

Bénédition de l'église de St-Calixte de Somerset 26 juin, 1902.

Avis aux Paroissiens

- 1° Monseigneur l'Archevêque, accompagné de plusieurs prêtres, arrivera mercredi le 25, par le train de 3 hrs. p.m.
- 2° Les membres de la "Fanfare de Plessisville" sont respectueusement priés de se rendre à la station à 2.45 hrs.
- 3° Les citoyens du village qui ont des voitures, "à deux chevaux" auront l'aimable obligeance d'offrir leurs voitures aux membres du clergé qui accompagneront sa Grandeur Mgr. l'Archevêque, depuis la station jusqu'au presbytère.
- 4° En partant de la station, la Fanfare ouvrira la marche, puis la voiture dans laquelle sera Mgr. l'Archevêque, puis viendront les membres du clergé et les citoyens qui voudront suivre en voiture.
- 5° Tous ceux qui resteront aux maisons sont priés de sortir, au passage de Mgr. l'Archevêque, et de recevoir sa bénédiction, À GENOUX.
- 6° Rendus au presbytère, les voitures devront arrêter au chemin, pour permettre à Mgr. l'Archevêque de passer parmi les enfants réunis pour le recevoir.
- 7° Vers 4 hrs. Mgr. l'Archevêque et les prêtres visiteront l'église et le couvent.
- 8° Le soir, à 7:15 hrs., MM. les Musiciens auront l'aimable obligeance de venir sérénader Sa Grandeur.
- 9° À 7:45 hrs., tous devront être rendus dans l'église pour le concert d'orgue - les propriétaires de bancs prendront leurs places. Personne autre que MM. les Musiciens et chantres ne seront admis au chœur de l'orgue. Qu'on veuille bien tenir compte de cet avertissement.
- 10° À 8 hrs. précises, Mgr. l'archevêque, suivi des membres du clergé, fera son entrée dans l'église, au son de l'Orgue. On est prié de se lever à son arrivée, et de ne s'asseoir que quand sa Grandeur elle-même aura pris son siège.
- 11° Dans l'église, le soir, on pourra parler mais à voix basse, pendant les morceaux d'orgue, de violon, ou de chant, on voudra bien garder le silence.
- 12° Après le Concert, on est prié de laisser sortir Mgr. l'Archevêque le premier, puis les prêtres, la foule ensuite.
- 13° Jeudi matin, les portes de l'église seront fermées à clef, et personne ne devra entrer avant qu'on en donne le signal, après que l'église aura été bénite.
- 14° À 8 1-4 hrs. tout le monde devra être rendu devant l'église, personne sur le perron. À 8 1-2 hrs. précises, Mgr. l'Archevêque, suivi du clergé, partira processionnellement de la chapelle pour se rendre sur le perron de l'église. Pendant les prières, qui se feront et la procession autour de l'église, on est prié de garder un silence complet.
- 15° Quand les cérémonies extérieures seront terminées, on ouvrira la porte principale de l'église, Mgr. y fera son entrée suivi du clergé, puis les paroissiens suivront en silence, et chacun prendra son banc, en faisant le moins de bruit possible.
- 16° Après les cérémonies de bénédiction à l'intérieur, Monseigneur bénira l'Orgue, qui se fera entendre tout aussitôt; puis Mgr. bénira le "Drapeau de la ligue du SS. Coeur et les différentes Statues.

Bon anniversaire
à ma patrie d'adoption.



Me YVES LAUZON, D.E.C., L.L.L, D.D.N.
Notaire et conseiller juridique

1588, av. St-Laurent
Plessisville, Qué.
G6L 2Y6

Tél.: (819) 362-7314

Après la messe, les hommes sortiront de l'église, pour se trouver sur le passage de Mgr. qui se rendra à la chapelle avec les prêtres, pour y déposer les ornements. Les femmes et les enfants demeureront dans l'église pour recevoir la bénédiction de Mgr.

Monseigneur, les prêtres et les invités se rendront ensuite au Couvent pour le banquet. Pendant le banquet, la "Fanfare" fera entendre ses plus beaux airs.

Après le banquet, Mgr. l'Archevêque et quelques prêtres retourneront par le train du midi. Les citoyens seront encore assez aimables pour mettre leurs voitures à la disposition de nos hôtes distingués et feront de même pour le train de 3 h. p.m.

Pendant le concert d'orgue, et pendant la messe Pontificale, il y aura quête faite par quelques membres du clergé, anciens vicaires de cette paroisse.

On est prié de ne pas entrer dans le jardin du couvent pendant les deux jours de fête - on entendra aussi bien la musique sur le trottoir ou devant l'église.

On se fera un devoir et un honneur d'orner les résidences et de pavaiser les rues par où Mgr. l'Archevêque devra passer.

Il est à désirer que TOUS, sans exception, portent L'INSIGNE-SOUVENIR pendant les deux jours de fête, depuis le mercredi midi jusqu'au jeudi soir. On trouvera ces INSIGNES en vente, aux magasins de MM. Savoie, Lacerte, Thibaudeau, à la pharmacie du Dr. Bergeron; aux hôtels Doucet et Gosselin.

A.M.H. VAILLANCOURT, Ptre, Curé.

Constituez votre TABLEAU GÉNÉALOGIQUE

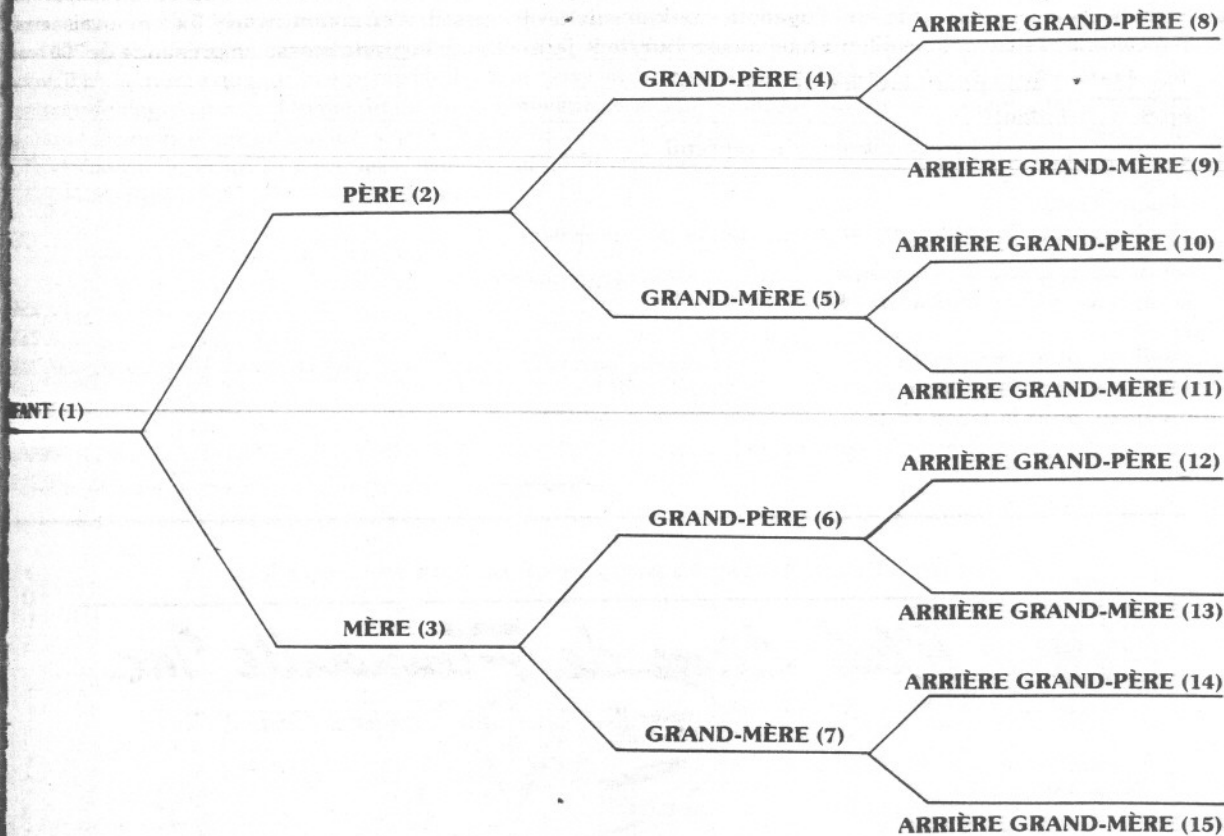

PRINCIPAUX FAITS RELIGIEUX DE PLESSISVILLE

1839: Somerset comptait 177 âmes, 48 familles dont 116 communicants.

25 mai 1839: Lettre adressée, par Mgr Joseph Signay, évêque de Québec, aux habitants de Somerset en réponse à leur demande d'avoir les visites régulières d'un prêtre. Cette missive les informait que le moment n'était pas éloigné où ce voeu serait réalisé. Les fidèles de Somerset devaient toutefois voir à bâtir un édifice suffisamment grand pour contenir la population qui devra le fréquenter. Aussi, devoir procurer un logement décent au prêtre visiteur ainsi que, devoir assumer sa subsistance en lui payant la dime conformément à l'usage dans le pays. Cette lettre fut lue aux citoyens par M. le curé de Gentilly.

30 avril 1840: Lettre de M. H. Larue, prêtre de Gentilly, à Mgr Signay l'avisant que les habitants de Somerset se disposaient à bâtir une chapelle-presbytère. Celle-ci n'aurait pas moins de soixante pieds de longueur sur trente-six pieds de largeur.

1er septembre 1840: Note de M. Larue sur les townships de Somerset, Blandford, etc...

"La population des townships de Somerset, Stanfold, Blandford, Maddington, Warwick, s'élève à peu près à 1100 communicants, tous canadiens de nation. Il est vraiment à déplorer qu'il n'y ait pas de prêtre-résident dans ces places, car les désordres qui y règnent, loin de diminuer, ne font qu'augmenter. Les gens se prévalent de ce qu'ils sont loin de la surveillance pour se livrer à tous les excès des passions. Ainsi, on y voit les jeunes gens qui passent les nuits pendant des semaines entières dans les danses et les veillées, lesquels reviennent ensuite de ces veillées à travers les bois accompagnés de jeunes filles, sans témoin et sans guide. De plus, les parents ne remplissent pas leurs devoirs à l'égard de leurs enfants et ne se font pas scrupule de les laisser seuls, sans s'inquiéter des malheurs dans lesquels ils peuvent tomber. L'ivrognerie y règne malheureusement que trop. Le prêtre serait mieux à Somerset ou Blandford".

23 mai 1841: Lettre de M. le curé de Gentilly à Mgr l'évêque (extrait):

"Les habitants de Somerset étant assurés d'avoir un prêtre au mois de mai s'ils pouvaient faire leur chapelle. Tout joyeux de cette pensée, ils travaillaient si fort que j'ai été obligé d'en arrêter quelques-uns qui se rendaient malades. J'ai vu jusqu'à 87 hommes travailler ensemble. La chapelle a été levée les 3, 4, 5 de mai et le 9, elle était couverte en planches et en bardeaux, le plancher de bas était fait et une partie de celui de haut. Les chassis étaient posés, peints et vitrés. En un mot, elle était logeable, quoique sur ces 9 jours, ils s'en soient trouvé 4 de mauvais temps, où il nous a été impossible de travailler et, ce même jour, le 9, j'y ai chanté la grand'messe en présence de 700 hommes".

3 juillet 1841: Tarifs pour cérémonies religieuses:

I Sépulture d'enfant:

À la fabrique qui fournit un cierge et le reprend	1,3 Louis
Au curé	1,3 Louis
À chaque clerc	0,2½ Louis
Au bedeau, pour fosse en été (sonnerie de cloche comprise)	1,3 Louis

II Sépulture d'adulte sans service:

À la fabrique qui ne fournit pas les cierges	2,6 Louis
Au curé	2,6 Louis
Au bedeau, pour une cloche	1,0 Louis
Au bedeau, pour la fosse, en été	2,6 Louis
Au bedeau, pour la fosse en hiver	5,0 Louis
À chacun des 2 chantres (s'ils sont payés)	0,10 Louis
À chaque clerc	0,2½ Louis



District A-10
Zone 29-O

Club Lions de Plessisville Inc.

C.P. 173 - Plessisville, Québec, Canada, G6L 2Y7

N
O
U
S
S
E
R
V
O
N
S

III Grand'messe:

À la fabrique, qui fournit les cierges qui se trouvent à l'autel et ceux des acolytes, et qui les garde ... 5,0 Louis
Au curé 5,0 Louis
Au bedeau, pour une cloche 1,0 Louis
À chacun des deux chantres (s'ils sont payés) 1,3 Louis
À chaque clerc (s'ils sont payés) 0,3 Louis

16 septembre 1841: Lettre de M. Clovis Gagnon, curé de Somerset de 1840 à 1844, à Mgr l'évêque de Québec, concernant une requête par les habitants de Somerset et d'une partie de Stanfold pour solliciter l'érection canonique de leur nouvelle paroisse.

Janvier 1844: Bénédiction de la première cloche au nom de "Marguerite".

6 juin 1844: Lettre de M. Clovis Gagnon, curé, à Mgr Signay, évêque de Québec: "L'humble requête des francs-tenanciers du township de Somerset professant la religion catholique, lesquels représentent très respectueusement à Votre Grandeur que vos suppléants n'ont jamais appartenu régulièrement à aucune paroisse, mais ont été desservis par un missionnaire qu'il a plus à Votre Grandeur de placer dans le dit township de Somerset.

"Qu'avec la permission de Votre Grandeur, ils ont bâti, il y a trois ans, une chapelle servant de presbytère, laquelle se trouve maintenant bien insuffisante pour la population qui la fréquente et a besoin d'être remplacée par une église de dimensions convenables.

"Ce considéré, Mgr, ils osent espérer que Votre Grandeur voudra bien leur permettre de bâtir une église à cette place que vous jugerez à propos, afin qu'ils puissent participer plus abondamment aux bienfaits de la religion et sur la dimension que Votre Grandeur jugera à propos".

(141 signatures ou marques) signé: Clovis Gagnon, ptre.

2 septembre 1844: Extrait d'une lettre de M. F.L. Poudrier, arpenteur à Mgr Signay de Québec: "Monseigneur,

"Je suis de retour de Montréal, hier, et c'est à ma grande surprise que je vois le bas du township de Somerset en devoir de faire signer une requête représentant à votre grandeur que l'église dernièrement démarquée par le révérent Messire Proulx, est située "incentralement". Je suis mortifié de voir que ces habitants prennent un si mauvais parti; je suis même mécontent que les allégués contenus dans leur requête soient si faux.

"Je commencerai, Mgr, par vous exposer qu'ils ont fait signer des enfants en-dessous de 12 ans, et un grand nombre de personnes qui ne sont ni occupants de terre ni propriétaires, ni même contribuables, car dans le parti opposé à la dite nouvelle église, il ne peut y avoir dans ce nombre que quatre-vingt ou quatre-vingt-quatre contribuants, et dans ce nombre, il n'y a même que quinze propriétaires, le reste sont tous des "squatters", dont déjà un certain nombre sont menacés de déguerpir..... On me dit qu'on a même enivré des personnes pour les faire signer, mais, si c'est là le cas, je vous le prouverai par affidavits. Votre Grandeur saura à l'avenir apprécier que notre parti est un parti juste, tranquille et équitable, et qu'au contraire, les mauvaises et injustes raisons de l'autre parti vous feront clairement connaître ces fraudes....."

Signé F.L. Poudrier, arp.

9 NOVEMBRE 1844

No. XXX Marché entre M. François Gentilly et les Fabriciens de Somerset.

Il est convenu que M. Gentilly:

- 1- Baisse le plancher du bas de la chapelle de 3 à 4 pieds.
- 2- Fera un jubé de 12 pieds sur la profondeur de la chapelle.

Ce logo et ce nom sont symboles de poulet rôti délicieux

Rolande Vigneault Benny
PROPRIÉTAIRE
(CAFÉ St-Louis)

1595, rue St-Louis
Plessisville, Qué.
(819) 362-8336



Spécialités:
Poulet sur broche
Sous-Marins
LICENCE BIÈRE & VIN

L'essayer, c'est l'adopter

- 3- Fera courir des galeries des deux côtés de la chapelle, partant du jubé et rejoignant le pan apposé de la chapelle.
- 4- Les galeries doivent porter pour loger une rangée de bancs plus l'allée qui se trouvent à l'un des côtés Nord ou Sud de la nef de la chapelle.
- 5- Fera dans le Jubé et les galeries autant de bancs semblables à ceux de la nef que l'espace le pourra permettre.
- 6- Agrandira le sanctuaire des deux côtés jusqu'aux longs pans de la chapelle.
- 7- Fera un escalier convenable pour aller au Jubé.
- 8- M. Gentilly se charge de fournir tout le bois et les clous nécessaires pour les dits ouvrages.
- 9- La Fabrique de Somerset s'engage à payer M. Gentilly pour les ouvrages reçus la somme de £ 25 courant.
- 10- Cette somme de £ 25 sera payée sur le revenu des bancs faits par M. Gentilly dans le Jubé et les galeries.
- 11- Les bancs doivent être vendus pour comptant, soit en argent, soit en bled.

X L'agrandissement du Sanctuaire et Couverture des fenêtres du côté du Sud, sont des augmentations qui seront payées à part, mais toujours sur le même revenu.

Somerset, 9 novembre 1844.

26 novembre 1845: Enquête officielle sur la mort de l'abbé C.E. Bélanger.

27 novembre 1845: Lettre du curé Clovis Gagnon à l'évêque de Québec.

"Mgr. Je vous apprendis que l'église de Somerset commence, mais les habitants d'en-bas ne veulent pas travailler sans la décision de la division proposée; tout le monde la demande, les gens d'en-haut et d'en-bas. Il n'y aura pas d'opposition, je crois, à passer la ligne chez Samatte. Je les ai presque tous entendus, ils disent qu'ou vous mettrez la division, ils seront contents et travailleront avec plaisir dans les limites de leur arrondissement.
"Mgr., le besoin d'un prêtre se fait sentir plus que jamais".

Signé: Clovis Gagnon, ptre.

8 novembre 1847: Deux requêtes venant des habitants de Somerset et de Blandford demandant d'ériger canoniquement et civilement leurs paroisses respectives.

8 mai 1848: Requête des "fabriciens" de St-Calixte demandant à bâtir une maison à l'usage de leur missionnaire.

6 juillet 1848: Extrait du décret d'érection canonique de la paroisse de St-Calixte de Somerset par Mgr Joseph Signay.

"Art: 2 - Notre commission en date du quinze décembre de la même année (1847) chargeant M. Louis Proulx, l'un des prêtres attachés à notre administration, de se transporter sur les lieux après avertissement préalable, de vérifier les énoncés de la requête sus-mentionnée et d'en dresser un procès-verbal de "commodo et incommodo".

"Art: 5 - En conséquence, nous avons érigé et érigeons par les présentes, en titre de curé et de paroisse sous l'invocation de Saint-Calixte, pape et martyr, dont la fête se célèbre le 14 octobre, la susdite partie du township de Somerset....."

"Mais comme le présent décret est purement ecclésiastique et ne peut avoir d'effets civils qu'autant qu'il sera confirmé par une Proclamation de son Excellence le Gouverneur-Général, nous recommandons très particulièrement aux nouveaux paroissiens de St-Calixte qu'ils aient à s'adresser à cet effet à messieurs les Commissaires chargés de mettre à exécution dans le district de Québec....."

Signé Jos. Archevêque de Québec

Hommage à nos Ancêtres

Nous sommes heureux
de participer au 150ème.

MAGASIN

Albert
Houde

VOTRE
MARCHAND EXPERT

SICO

1585 Rousseau
PLESSISVILLE

362-7572

1850: Somerset compte environ 1600 âmes, 220 familles. Deux écoles tenues par des maîtres, une par une maîtresse. Environ 150 enfants fréquentaient les écoles. Une chapelle en bois de 30' x 40', un presbytère de 30' x 36', un cimetière de 80' x 120'. Revenu annuel de 99,00 Louis. Pas de bibliothèque. Les principaux désordres étaient: divertissements, injustices et ivrogneries. Pas d'auberge mais un marchand d'importation. La dîme était payée en blé, seigle, avoine, pois, orge et sarrasin. L'arrivée du premier curé-résident remonte à 1840. Les premiers actes de baptêmes, mariages et sépultures, faits dans la paroisse remontent à 1840.

1851: Arrivée de M. Charles Trudelle, curé.

1852: On compte quatre écoles. La dîme: 116 minots de blé, 54 de seigle, 246 d'avoine, 35 de pois, 30 d'orge, 10 de sarrasin.

11 novembre 1852: Lettre du curé Charles Trudelle à M. le Grand-Vicaire traitant de la construction d'une église.

Décision de construire une église en 1852.

Somerset le 11 novembre 1852.

Monsieur le Grand-Vicaire,

Il y en a beaucoup qui bâtissent des châteaux en Espagne, je ne suis pas si avancé car je n'en suis encore qu'aux plans, mais cependant, j'espère commencer bientôt aussi, mais ce sera à Somerset que je bâtirai; au fait, vous savez qu'il est question de bâtir une église à Somerset et pour causes. Tout le monde convenait ici de la nécessité de la faire, mais l'important était de s'entendre sur le mode et ce n'était pas chose facile dans une paroisse composée de tout peuple et de toute nation mais surtout de gentils. Bois, brique, pierre; pierre, brique, bois: voilà ce que l'on entendait sans cesse, et un jour que je prenais les noms pour connaître la volonté du plus grand nombre, les uns venaient me dire qu'ils signaient en pierre, d'autres en bois. Cependant, on est parvenu à s'entendre et tout le monde est d'accord aujourd'hui de bâtir en pierre et de commencer immédiatement. Un grand nombre sont à l'ouvrage et déjà quelques toises de pierre sont rendues à la chapelle. Mais tout cela n'est que préliminaire car je crois qu'il est absolument nécessaire de se mettre en loi. C'est pourquoi je viens de faire signer une requête aux commissaires demandant l'érection civile ou comme disait un de mes habitants, la civilisation de la paroisse (excellente expression quoiqu'elle ne rendit point sa pensée). Mais que faire ensuite? Le petit manuel de Crémazie dit qu'il faut s'adresser par requête à Monseigneur et ensuite aux Commissaires pour nommer les syndics, mais n'y aurait-il point moyen de s'exempter de ces requêtes que nos gens signent toujours avec crainte de se faire prendre? S'il le faut cependant je le ferai. Quant aux dimensions et au plan de la future église, je sais que c'est à Monseigneur à régler le tout.

Je viens de convertir ou plutôt le bon Dieu m'a envoyé tout converti un protestant que je viens d'instruire; il est prêt à faire son abjuration. Il est anglican et a été baptisé en Angleterre; il croit avoir été bien baptisé, cependant il est inquiet. Dois-je le baptiser sous condition avec les cérémonies du baptême des adultes, ou dois-je lui suppléer seulement les cérémonies du baptême? Veuillez me répondre bientôt car ce brave jeune homme, établi marchand ici, depuis quelques mois, brûle du désir de renoncer à ses erreurs et d'achever sa conversion qu'il croit devoir à un avertissement particulier du ciel.

J'ai l'honneur d'être Monsieur le Gr. Vic.

Votre très humble serviteur

Rév. C.A. Caceau vic.-gén.

Chs Trudelle, ptre

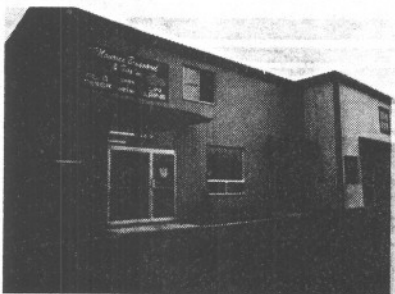

Maurice Brassard & Fils Inc.

Fil à tisser

Laine à tricoter

1972 Ave Simoneau
(Angle Saint-Jean)

Plessisville, Qué.
G6L 2Y6

11 novembre 1852: Conversion d'un anglican.

Janvier 1853: Requête adressée à l'archevêque de Québec:

"L'humble requête de la majorité des habitants francs-tenanciers de la paroisse de St-Calixte de Somerset sous-signés, a l'honneur d'exposer à Votre Grandeur que conformément à une commission donnée par Mgr Joseph Signay au rév. Proulx, la place d'une église a été fixée à St-Calixte de Somerset et les dimensions d'une église en bois ont été données par le dit M. Proulx; mais les circonstances n'ayant pas permis, jusqu'à ce jour, de commencer la dite église en bois, vos humbles pétitionnaires demandent aujourd'hui la permission de bâtir au lieu déjà fixé, une église en pierre de 120' de longueur intérieurement sur 50' de largeur aussi intérieurement dont les murs n'auront pas moins de 25' de hauteur au-dessus des lambourdes; aussi une sacristie en pierre attenante à l'église de 26' sur 36'. Le tout à mesure française et d'après le plan approuvé par Votre Grandeur...

signé de 114 pétitionnaires

2 mars 1853: Règlement et ordonnance pour la construction de l'église et de la sacristie, en pierre.

8 septembre 1853: Mandement de l'archevêque et des évêques de la province ecclésiastique de Québec promulguant le nouveau catéchisme, rédigé par l'ordre du premier concile provincial. Le petit catéchisme, publié en anglais et en français, dut être enseigné dans toute la province ecclésiastique. Il ne fut plus permis de faire usage d'autre catéchisme dans les instructions publiques. Le catéchisme devait être "fait" au moins trois fois par semaine au moment de préparer les enfants à leur première communion. Les maîtres et maîtresses devaient le "faire" en tout temps, deux fois par semaine.

2 janvier 1855: Lettre de M. Charles Trudelle à M. le Grand-Vicaire au sujet de la fondation d'un couvent dirigé par des religieuses.

3 septembre 1856: On compte: 244 familles, 1850 âmes. Il y eut 159 baptêmes, 21 mariages, 47 sépultures. Quatre écoles tenues par trois maîtres et une maîtresse et fréquentées par 200 enfants. Aucune licence d'auberge, mais des individus vendent de la boisson. On compte 2 ou 3 ivrognes mais pas de concubinage. Les principaux désordres de la paroisse sont l'injustice et l'intempérance. La dîme: 55 minots de blé, 6 de seigle, 560 d'avoine, 70 de pois, 10 d'orge, 3 de blé et sarrazin.

13 octobre 1856: Arrivée de M. Joseph Matte, curé.

14 août 1860: Requête des notables du Village de Plessisville à Sa Grandeur Charles-François Baillargeon, évêque de Québec, demandant d'accorder des Révérendes Dames pour diriger le Couvent. Requête signée par 77 citoyens.

13 décembre 1860: Circulaire au sujet d'un recensement de la Province.

1861: On compte 2230 âmes. Six familles protestantes. 90 filles au Couvent dont 20 pensionnaires. Sept écoles fréquentées par 375 enfants instruits par des maîtresses seulement. Une école modèle de garçons (40) avec maîtresse. Les désordres: Il n'y a pas de fréquentations; les danses et les réunions de jeunes gens pour faire des jeux sont interdites.....car les parents sont privés de sacrement. La station de chemin de fer attire une foule d'étrangers car c'est l'entrepôt de plusieurs paroisses; elle est une source de désordres pour deux ou trois têtes croches. Une licence a été accordée cette année par un manque de formalité du Conseil municipal. Une dizaine de vieux garçons de 25 à 35 ans s'encouragent mutuellement à ne pas se marier. (Extrait du rapport annuel sur l'état de la paroisse).

1862: La visite pastorale s'est faite les 5 et 6 juillet. Curé: M. Joseph Matte, Population: 2230 âmes.

19 août 1864: Lettre de Mgr C.F. Baillargeon, évêque de Québec, à M. Jos. Matte, curé de Somerset:

"Mon cher curé,

"Il paraît que vous êtes dans l'habitude d'aller veiller tous les soirs à votre couvent, et d'y faire visite encore assez souvent le jour.



GARAGE G. PAINCHAUD INC.

Réparation Générale
Débosselage — Peinture
Service Gaz Propane
Service de remorquage 24 heures

1562, Ave Ste-Thérèse

362-3793
362-2850

Plessisville, P.Q.

Félicitations aux Plessisvillois pour le 150^{ème}

HOMMAGE DE LA MUNICIPALITÉ DE Lyster

Madame Charlotte LeBlanc	maire
Monsieur Michel Soulières	conseiller
Monsieur Fernand Fillion	conseiller
Madame Adrienne Fournier	conseiller
Monsieur Léopold Paradis	conseiller
Madame Julia Plante	conseiller
Monsieur Fernand Lambert	conseiller
Madame Denise Fournier	Sec.-trés.



Hommage de la Corporation Municipale de Notre-Dame de Lourdes.

Adélar Martin	maire
Léo-Paul Côté	conseiller
Philippe Blier	conseiller
Clément Nault	conseiller
Gilles Morin	conseiller
Yvan Montreuil	conseiller
Gérard Ouellet	conseiller

"Ces visites de nuit et de jour sont beaucoup trop fréquentes, croyez-moi. Elles peuvent avoir leur danger pour les Soeurs et pour vous, et sont certainement très compromettantes pour leur réputation et la vôtre.

"Il faut donc vous contenter d'une visite tout au plus par semaine, et avoir soin de la faire durant le jour et jamais à la veillée, si ce n'est peut-être quelques fois dans les jours de l'été. Et comprenez bien que ce n'est pas ici un simple conseil, mais bien un ordre de votre très dévoué serviteur.

(Signé) C.F. Evêque de Floa

19 avril 1866: Nomination par Mgr C.F. Baillargeon du curé Damase Matte prenant la cure de la paroisse de St-Calixte de Somerset devenue vacante par la mort de son regretté frère, M. Joseph Matte.

1867: La visite pastorale s'est faite les 24 et 25 juin. Curé: M. Damase Matte, population: 2372 âmes.

16 octobre 1870: Au prône de ce dimanche. Demain: grand'messe d'action de grâces pour les âmes. Mardi: absent pour aller au service de Mgr Baillargeon. Mercredi: à neuf heures, service de la Croix. Jeudi: à neuf heures, service pour Monseigneur. Vendredi: grand'messe d'action de grâces pour moi-même pour l'heureuse entreprise du nouveau presbytère. Samedi: messe au couvent. Assemblée des Syndics du presbytère après la messe. Pas de catéchisme à cause de l'assemblée. Aux prières, F.L. Poudrier, il était du Scapulaire.

1er janvier 1871: Prône de ce jour: Les bancs seront vendus vendredi, jour de l'Epiphanie. Les effets collectés pour l'Enfant-Jésus et le "Denier de St-Pierre" seront vendus à la criée pour de l'argent comptant, dimanche prochain à la sacristie après la messe.

Le résumé des registres de l'état civil pour l'année 1870, en cette paroisse, est comme suit: 98 baptêmes, 36 sépultures (12 adultes, 24 enfants), 6 mariages seulement.

1871: Registre de St-Calixte de Somerset pour 1871. 101 baptêmes dont 10 de Ste-Sophie ou de Stanfold, 21 mariages, 32 inhumations dont 24 de 0 à 6 ans, une de 10 à 20 ans, 2 de 20 à 30 ans, une de 30 à 40 ans, 2 de 40 à 50 ans, une de 50 à 60 ans, une de 60 à 70 ans.

24 octobre 1871: Un mariage en 1871:

Le vingt-quatre octobre mil huit cent soixante et onze vu la dispense de deux bans accordés par l'Ordinaire du Diocèse en date du vingt-et-un courant et après publication d'un autre ban faite au prône de notre messe paroissiale entre Joseph Lavoie, journalier, domicilié en cette paroisse, fils majeur d'Augustin Lavoie et de défunte Léocadie Lebrun de cette paroisse d'une part, Marie Nadeau domiciliée en cette paroisse, fille mineure de feu Antoine Nadeau et de défunte Françoise Lainesse dit Laliberté, en leur vivant, de St-Pierre de Broughton d'autre part; ne s'étant découvert aucun empêchement ni déclaré aucune opposition, nous soussigné, curé de cette paroisse, avons du consentement de Christophe Lainesse dit Laliberté, tuteur ad hoc de la dite Marie Nadeau comme il appert par un acte notarié devant Olivier Cormier Ecuyer Notaire de cette paroisse sous le numéro 593 et homologué à Arthabaskaville le vingt-et-un courant, reçu leur consentement mutuel de mariage et leur avons donné la bénédiction nuptiale en présence des dits Augustin Lavoie et Christophe Lainesse dit Laliberté qui ainsi que l'époux ont déclaré ne savoir signer, l'épouse ainsi que quelques amis ayant signé avec nous,

Joseph Lebrun Marie Nadeau
C. Lebrun Jean Laliberté Damase Matte ptre.

16 décembre 1871: Une inhumation en 1871:

Le seize décembre mil huit cent soixante-et-onze, nous prêtre soussigné, avons inhumé, dans le cimetière de cette paroisse, le corps de Rosalie Morisset, veuve de Louis Provencher de cette paroisse. Présents à l'inhumation Joseph et Trefflé Provencher, ses fils, Joseph Provencher ayant signé avec nous et Trefflé ayant déclaré ne savoir signer. Lecture faite: décédé l'avant-veille à l'âge de soixante et neuf ans.

Joseph Provencher, Louis Marceau ptre.

15 novembre 1871: Un baptême en 1871:

À VOTRE SERVICE DEPUIS 1927

président: Denis Rousseau

François M. Rousseau & Fils Inc.

1938 Av. ST-LOUIS - (819) 362-7231 - PLESSISVILLE, QUÉ. - G6L 2N5

Obtenez toutes les informations sur les pré-arrangements

Le quinze novembre mil huit cent soixante-et-onze, nous prêtre soussigné, avons baptisé Joseph, Alfred, Albert né ce jour, fils légitime de Valère Laliberté, journalier et d'Aurélié Lanouette de cette paroisse. Parrains: Jean Laliberté, fils du père et Philomène Pérusse, fille de feu Joseph Pérusse, soussignés de cette paroisse le père ayant déclaré ne savoir signer.

Philomène Pérusse, Jean Laliberté,
L. Marceau prte.

1871: Rapport annuel sur l'état de la paroisse 1871: La population de la paroisse St-Calixte de Somerset ne peut être connue qu'approximativement à cause de l'émigration qui se fait sur une grande échelle. Chaque mois voit partir pour les Etats-Unis de 20 à 30 jeunes des deux sexes et quelquefois des familles entières. Depuis cinq à six ans environ, quatre cents paroissiens ont laissé la paroisse; la plupart cependant avec l'intention de revenir. La population est d'environ 2400 âmes, 340 familles. Causes de l'émigration: luxe et usure pour paraître. On s'endette puis on emprunte pour payer. Les prêteurs sont sans conscience et les années sont mauvaises; bref, on va aux Etats-Unis pour tâcher de gagner un peu d'argent afin d'éviter que la terre soit vendue pour payer ses dettes. Il y a 11 écoles dans la paroisse avec 241 gars et 162 filles. Beaucoup d'absentéisme à cause de l'émigration. 20 nouvelles familles depuis deux ans. Au couvent, il y a 8 soeurs, 45 pensionnaires, 50 externes et 75 quarts de pensionnaires. Revenus de la fabrique: \$1200.00. Pas de bibliothèque, mais celle de l'Institut Canadien compte 494 volumes bien "choisis". L'Institut Canadien menaçant de se dissoudre, il est probable que la bibliothèque deviendra bientôt la propriété de la Fabrique. Les revenus de cette année: \$600.00 Casuel: \$100.00 Désordres: abus de boissons enivrantes car il y a quatre auberges dont une sans licence. Sept ivrognes publics. Usure: prêt à 10% et plus, prêt sans règle ni mesure. Inventaire, lingé et ornements: 11 corporaux, 48 purificatoires, 6 nappes d'autel, 18 manuterges, 24 amicts, 5 aubes, 5 cordons, 18 surplis, 2 barrettes, 9 chasubles, 5 étoles, 3 garnitures de crédence, 6 serviettes, 2 nappes pain béni, 2 écharpes pour salut.

* Casuel: (sépultures vers la fin du 19ème siècle).

1871: Service, enfant de Napoléon Doucet: Service \$0.13, Classe \$0.13, Bedeau \$0.13.

Sépulture d'un adulte: Service \$2.35, 1ère Classe \$1.17, Chantres \$0.50, Bedeau \$1.25.

1ère classe: Tentures, autels en noir, 2 marches, 4 herses, et glas.

Service anniversaire 1ère classe: \$1.81 + 0.50 + 0.26 + 0.51 = 3.08

1871: Service d'un enfant: \$0.25. Service d'un adulte: \$6.97 soit: service \$4.25, Classe \$1.17, Chantres 0.50 et Bedeau \$1.05

Le service le plus coûteux en 1873. Service \$9.77 (compris les cierges et la levée du corps à domicile) Classe: \$1.77, chantres \$1.50, bedeau \$3.20. Enterré dans l'église \$20.00 (\$18.00 à la fabrique et \$2.00 au bedeau)

1881: Service et sépulture: tarif ordinaire: \$4.09, 3 lbs de cierges: \$2.40, Grand autel (en noir) \$1.20, Une marche: \$0.18.

Total \$7.87

Tarif ordinaire pour service anniversaire: \$2.75

BANCS

Fabrique de St-Calixte de Somerset: 1er semestre de 1871

Côté évangile:

Louis Paradis (1864-71)	\$1.56
Joseph Prince	\$1.50
Joseph Perreault	\$5.40
Jos Aimé Gaudet	\$5.00
Louis Rousseau (1856-71)	\$1.06
J. Charles Beaudet (1865-71)	\$1.36



COMPLIMENTS de la:

SOCIÉTÉ MUTUELLE D'ASSURANCE
DES COMTÉS
DE LOTBINIÈRE ET MÉGANTIC

Florent Lessard
Directeur Général

Siège Social: 525, Route de l'Eglise
St-Pierre Baptiste

1-418-453-2638

1-418-453-2518

SUCCURSALE PLESSISVILLE

1674, rue St-Louis

1-819-362-2770

1-819-362-3852

SUCCURSALE THETFORD MINES

222, Boul. Smith Sud

1-418-335-2770

1-418-338-2833

Près de la chaire:

ECP Chèvrefils (1858-71)	\$1.50
L. Jacques Pitau (1858-71)	\$1.13

Allée du milieu:

Pierre Robitaille (1869-71)	\$1.10
Stanislas Doucet (1856-71)	\$1.59
Geoffroy Mailhot (1864-71)	\$1.56
Cyrille Richard (1869-71)	\$1.76

Côté de l'Épître:

Charles Cormier (1856-71)	\$1.00
Octave Ouellet (1868-71)	\$1.10
Belonie Côté	\$1.30
N.C. Cormier (1862-71)	\$0.39
Isaïe Lacerte (1857-71)	\$1.90

Banc d'oeuvre:

Dr Joseph Bettez (1856-71)	\$1.73
Amable Pichette (1869-71)	\$1.10
P. Célestin Bourke (1864-71)	\$1.36
J. Baptiste Mercure (1858-71)	\$1.40

Comptes du Sieur Joseph Bettez Ecuier Médecin, Marguillier en Exercice de cette paroisse de St-Calixte de Somerset pour l'année 1871.

RECETTES

En caisse au 1er janvier	\$2.85
Arrérages des bancs de la vieille chapelle	18.79½
Arrérages du casuel de 1870	\$11.91½
Casuel de l'année courante	\$161.73½
Rente des bancs de l'année courante	\$1042.73
Quêtes dans l'église (balance de 1870) \$4.29	
Quêtes dans l'église en 1871.....\$10.22	\$14.51
Effets vendus: cierges pour services	\$23.38
Dons	\$0.95
Billet promissoire de F.X. Garneau (achat du vieux presbytère)	\$52.00
Intérêt sur ce billet pour un an	\$3.12
	\$1331.98 ½

DÉPENSES

Effets achetés pour l'Eglise et la sacristie	\$194.72½
(hosties, nouvelles tentures, ornements)	

SOCIÉTÉ COOPÉRATIVE AGRICOLE DES APPALACHES

(bureau chef) 156 Grenier, Laurierville
(fusion des S.C.A. de Plessisville - Laurierville - Lyster)

QUINCAILLERIES

Plessisville
Laurierville
Lyster
Inverness
St-Pierre Broughton

ALIMENTATION

Laurierville

MEUNERIES

Plessisville
Lyster

**PRODUCTIONS
VÉGÉTALES
& Service technique**

Plessisville
Laurierville
Lyster



Payé pour le presbytère	\$100.00
Prêté aux Syndics du presbytère	\$237.00
Salaire du bedeau	\$60.00
Salaire des Soeurs	\$60.00
Salaire du Connétable (1870-71)	\$4.00
Travaux extérieurs de la bâtisse	\$63.57½
Bois de chauffage pour l'hiver 1871-72	\$71.17
Argent emprunté des messes de la Croix remboursé	\$30.00
Grd-messes de Fondation	\$3.40
Intérêts sur dette	\$132.00
Perte sur escompte sur monnaies américaines	\$1.60
Assurance pour l'incendie du presbytère de St-Jean Chrysostome	\$11.20
Assurance pour l'incendie du presbytère de Sherbrooke	\$3.75
Balance sur l'ostensoir	\$40.00
Lavage de l'église	\$22.00
Paratonnerres posés et réparés	\$32.28
	\$1066.70

DETTES ACTIVES

Arrérages des bancs de la vieille chapelle	\$64.28
Arrérages du casuel avant 1871	\$53.39
Casuel de l'année courante	\$13.39
Billet promissoire de F.X. Garneau	\$52.00
Intérêt d'un an sur billet	\$3.12
	\$186.18

DETTES PASSIVES

À Mme Veuve Blouin à 6/100	\$800.00
À Mr. Stanislas Drolet à 7/100	\$1200.00
	\$2000.00

Capitation 1871: Ordonnance de Mgr. Elzéar-Alexandre Taschereau: "Considérant qu'un bon nombre des habitants de Somerset qui ne cultivent point la terre, mais qui gagnent leur vie par quelqu'autre industrie, ne contribuent en aucune manière au soutien du dit curé, et qu'il est juste néanmoins, que participant comme les autres paroissiens aux bienfaits de son ministère, ils lui fassent en retour une faible part de leurs ressources.

En conséquence, nous avons réglé et réglons ce qui suit: les paroissiens de la dite paroisse qui ne vivent pas du produit de la terre, paieront dans le cours du mois d'avril, une demi-piastre par communiant".

(extrait du Livre des Délibérations de la paroisse de St-Calixte de Somerset)

23 octobre 1870: Lors d'une assemblée des marguilliers anciens et nouveaux, il fut décidé qu'à compter de 1871, le tarif des sépultures dans l'église serait: pour les adultes, vingt piastres courant; pour les enfants, dix piastres courant.

17 décembre 1871: Erection du Chemin de la Croix dans la sacristie.

Le Manoir Plessis *c'est la place!*

1684 St-Calixte - Plessisville
362-2000

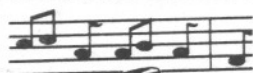

3 BARS - 2 BARS TERRASSE
CHAMBRES - DISCO



Division des banquets

CHAUDS ou FROIDS pour:

- * Noces * Anniversaires de mariage
- * Réunions d'affaires (Déjeuner, Dîner, Souper)
- * Brunch

Division service musical

- Nous opérons selon la musique désirée
- Banque de musique conventionnelle
- Possibilité d'orchestre

Décembre 1871: Demande faite par le curé D. Matte auprès de Mgr l'évêque de Québec, de changer le titulaire de la paroisse et de dédier l'église à Ste-Anne. Invoquant le fait qu'il n'y avait pas de sanctuaire dédié à Ste-Anne dans les Cantons de l'Est, St-Calixte pourrait devenir Ste-Anne des cantons de l'Est et par le fait même être un nouveau lieu de pèlerinage pour les fidèles des Cantons qui ne pouvaient pas visiter les autres sanctuaires dédiés à Ste-Anne. (D'après les documents recueillis, cette requête n'eût aucune suite).

17 septembre 1872: Les religieuses du Couvent sont tenues de payer la dîme, et le supplément, par un avis de Mgr E.-Alexandre Taschereau. Dans le même avis, les Soeurs obtiennent la permission de toucher les vases sacrés, soit de la paroisse, soit du couvent. L'évêque mentionne aussi que les religieuses pourront aller dans les paroisses voisines quand il y aura nécessité, bien que Mgr n'aime guère que les soeurs voyagent sans obligation. Pour ces sorties, les religieuses devront toujours avoir la permission du curé ou du vicaire. En leur absence, devoir informer le curé au retour.

22 novembre 1873: Requête de quelques paroissiens voulant se soustraire à la juridiction de St-Calixte pour se joindre à Ste-Julie.

10 juillet 1875: Rapport de l'état de la paroisse par le curé: Quatre paroissiens n'ont pas fait leurs Pâques, l'un est un avaré dont le coeur est endurci; l'autre vend de la boisson sans licence et jouit d'une réputation qui est à la hauteur de son commerce; le troisième est un ivrogne de vieille date, l'autre est un homme bien disposé, que l'embaras des affaires fait tomber dans la négligence. La maison du bedeau est froide, donc nécessité de rebâtir en neuf. Il n'y a pas de fonds baptismaux ni de confessionnaux dans l'église. Il faudra y pourvoir quand on refera l'intérieur de l'église. Tempérance: Au lieu de quatre licences qu'on avait accordées l'an dernier, il n'y en a que deux. C'est encore trop peut-être, mais on voit une amélioration notable. Un hôtel mal tenu a été fermé.

Il y a eu une retraite, l'automne dernier, prêchée par un jeune Père Dominicain. Je lui avais demandé d'insister sur la tempérance, mais il était très novice dans ce ministère et ne connaissait pas les besoins du pays en sorte que la retraite a été un coup manqué. Je tâcherai d'y suppléer cet automne en réveillant la Société de Tempérance.

Il y a plusieurs personnes qui passent pour prêter à usure et pour commettre de grandes injustices dans les transactions. Couvent: Cinq soeurs de la Charité, trente pensionnaires et cinquante externes.

1er janvier 1877: 2051 âmes dont 748 dans le village, 320 familles. En 1876, il y a eu 85 baptêmes, 36 sépultures et 13 mariages. Depuis le 1er septembre 1876, 13 familles sont parties pour les Etats-Unis.

Il y a une école-modèle pour les garçons dans le village et huit écoles élémentaires dans la paroisse. Le manque d'assiduité dans quelques-unes de ces écoles est décourageant.

1879: L'indult du 2 mars 1873 permet dans toute la province de faire usage de la graisse de quelqu'animal que ce soit pour la friture, la cuisson ou la préparation des aliments maigres. Cette permission vaut pour tous les jours d'abstinence dans l'année.

Il faut se méfier des danses en général. Les nouvelles danses, valse, polka,.... sont non-recommandables et condamnées.

Il faut surveiller très étroitement les instituts afin qu'il n'y ait que des livres respectant la morale chrétienne.

1879: La visite pastorale s'est faite le 1er et 2 juillet. On compte 328 familles dont 139 dans le village. La population est de 2165 âmes dont 781 dans le village et 1384 hors du village. Couvent des Soeurs: 18 pensionnaires, 38 quarts de pensionnaires, 50 externes. Couvent de 70 x 40 pieds avec une aile de 64 x 40 pieds, le tout à deux étages. La fabrique a un terrain de huit arpents; pas de terre; 215 bancs à rente annuelle. L'église a 120 x 55 pieds, le presbytère 50 x 39 pieds. Le tout a besoin de réparations au-dedans et au-dehors.

Alimentation R. Mercier Inc.

Epicerie - Viande - Fruits et Légumes

1278 RUE ST-CALIXTE
PLESSISVILLE, QUÉ. G6L 1P1
TÉL.: (819) 362-2255

Plan du terrain de l'église de
St Calixte de Somerset
18 avril 1882

1244

Explications

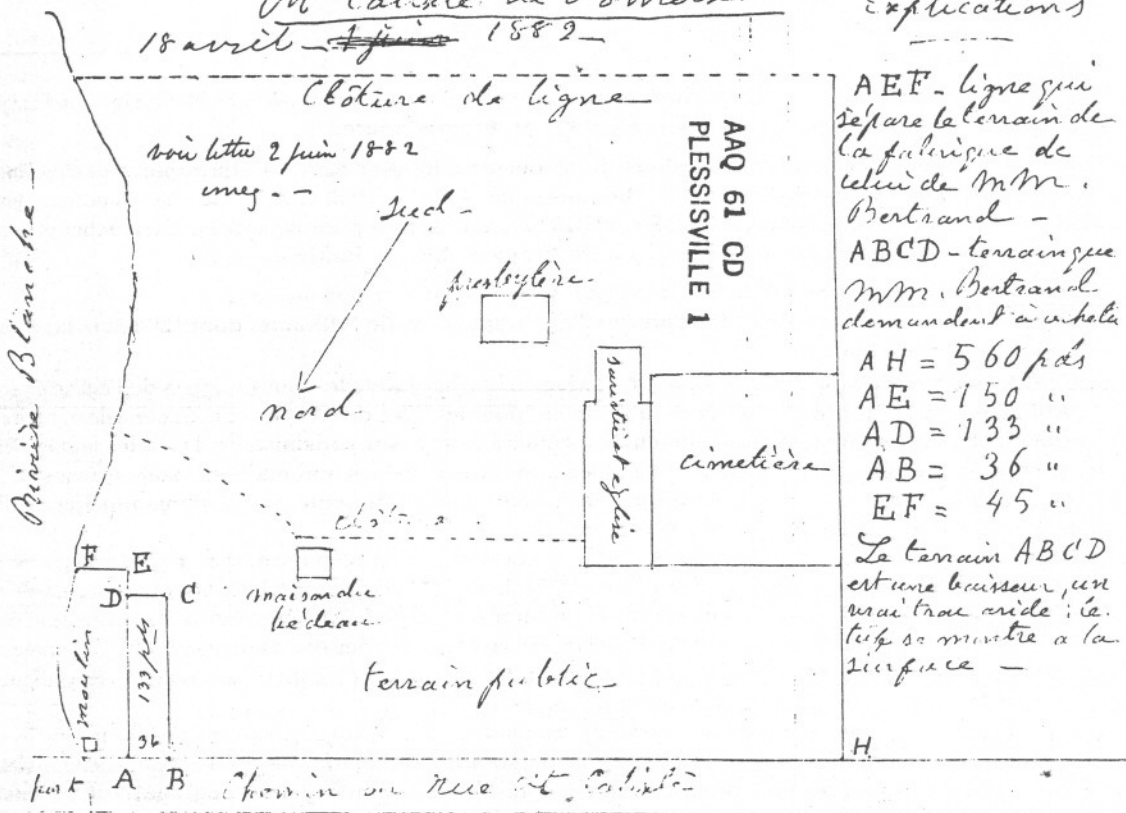

AEF - ligne qui
sépare le terrain de
la fabrique de
celui de M^m.
Bertrand -
ABCD - terrain que
M^m. Bertrand
demande à acheter
AH = 560 pds
AE = 150 "
AD = 133 "
AB = 36 "
EF = 45 "
Le terrain ABCD
est une brousse, un
vrai terrain aride; le
temps se montre à la
surface -
H

D. Matte, Notaire

St-Calixte de Somerset, 18 avril 1882

ASSEMBLÉE DE PAROISSE

À une assemblée des contribuables et francs-tenanciers de la paroisse de St-Calixte de Somerset, tenue à la sacristie, le 18ème jour d'avril 1882, après convocations ordinaires annoncées au prône de la messe paroissiale de cette dite paroisse dimanche le 16 du même mois, et faisant connaître le but de la dite assemblée sous la présidence du Révérend Messire Damase Matte prêtre curé de la dite paroisse.

Le but principal de la dite présente assemblée étant:

1. de prendre en considération le rapport de Mr Cyrias Ouellet architecte sur l'état de l'église et de la sacristie et sur les réparations suggérées dans le dit rapport;
2. au cas que les dites réparations seront ordonnées par la présente assemblée, de réunir dans une même entreprise les dites



LES BOISERIES
PLESSIS LTÉE

ébénisterie • menuiserie générale

2233 avenue des Erables, Plessisville, Qué. G6L 2E9

(819) 362-7316

réparations et les réparations du presbytère;

3. de considérer la demande de MM. Zéphirin et Godfroid Bertrand, concernant la vente aux dits MM. Bertrand d'un morceau de terrain de la Fabrique.

Le rapport de Mr Cyrias Ouellet ayant été lu, il fut proposé...

14 mai 1882: Lors d'une réunion des marguilliers anciens et nouveaux, la soumission de M. Cyrias Ouellet (\$1590.) est acceptée pour les réparations de l'église, de la sacristie et du presbytère.

6 septembre: À une assemblée des marguilliers, il fut décidé d'ajouter \$200.00 aux réparations de l'intérieur de l'église. La fabrique fut autorisée à acheter 3 cloches des poids de 1500, 1000 et 700 livres, qui avec les montures coûteront \$888. - sans compter le transport. On alloua \$375. au contracteur pour réparation du clocher et montage des cloches. Les cloches furent achetées à la fonderie Mc Mane et Alix de Baltimore.

18 septembre 1882: Rapport annuel de St-Calixte de Somerset au 1er janvier 1882.

359 familles dont 209 dans la paroisse et 150 dans le village, population de 1998 âmes dont 1204 dans la paroisse et 790 dans le village plus 4 protestants.

Il y a eu en 1881, 90 baptêmes, 36 sépultures et 26 mariages. Les habitants les plus éloignés de l'église en sont à 7 1/2 milles. Il y a une école-modèle pour les garçons, un couvent pour les filles du village et dix écoles élémentaires en comprenant les deux classes élémentaires du couvent. L'assiduité y est assez satisfaisante. Dans les huit écoles de la paroisse, les garçons et les filles sont instruits ensemble par des institutrices non-mariées. Nous n'avons que des institutrices, pas d'instituteurs. Le couvent dirigé par les Soeurs a été fréquenté par 25 pensionnaires et 70 extrnes. L'école des garçons tenue par elles, avait 126 élèves.

La bibliothèque paroissiale contient 453 volumes et a 135 abonnés. Le revenu ordinaire de la fabrique est d'environ \$1700.00. On fait actuellement de grosses réparations à l'église et au presbytère. La maison du bedeau demanderait une couche de peinture à l'extérieur. Le cimetière est un carré de 150 pieds de côté, muni d'un mur en pierres, du côté du chemin, borné par l'église au Nord-Est et par une clôture en planches des deux autres côtés. Il y a une grosse croix au milieu et une partie séparée par une clôture pour ceux qui n'ont pas droit à une sépulture ecclésiastique. Il y a des indulgences tous les mois et beaucoup de zèle pour les gagner.

La croix de la Tempérance: Elle compte la très grande majorité de nos paroissiens parmi ses membres; ils sont généralement fidèles à en observer les règles. Beaucoup de personnes ne jeûnent pas, mais ordinairement pour raisons légitimes. Il n'y a pas de désordres bien remarquables. Depuis l'établissement d'une congrégation d'enfants de Marie, les danses tendent à disparaître. L'usure n'est plus pratiquée comme autrefois, elle devient de plus en plus rare.

Extrait de recensement de St-Calixte de Somerset. Du 1er janvier 1882 au 1er janvier 1883.

Famille	Village: 173	Paroisse: 199	Total: 372
Population	Village: 926	Paroisse: 1132	Total: 2058
Communians	Village: 647	Paroisse: 744	Total: 1391
Non-communians	Village: 279	Paroisse: 388	Total: 667

Y compris 4 protestants du village et 5 idiots de la paroisse.

Bibliothèque - Familles abonnées: Village 80, paroisse 93, total: 173.

Naissance: Village 45, paroisse 61, total: 106.

Baptême: Village 43, paroisse 57, d'ailleurs 15, total: 115.

Mariages: Village 21, paroisse 33, total: 54.

Sépultures: Village 18, paroisse 22, d'ailleurs 3, total: 43.

Instruction: Classes 11 dont 4 au couvent et 7 dans la paroisse.

1124 SAINT-CALIXTE
PLESSISVILLE

(819) 362-7345

Compagnie

Motoparts^{INC.}

- DIVISION COMPRESSEURS
- DIVISION INDUSTRIELLE

- MOTEURS - PIÈCES
- LOCATION

MOUVEMENT DE LA POPULATION DE ST-CALIXTE DE SOMERSET

Tableau comparatif des recensements depuis 1877.

Années	Familles	Village	Paroisse	Âmes	Village	Paroisse
1877	320	128 +	192	2054	733 +	1321
1878	320	140 +	180	2100	791 +	1309
1879	328	139 +	189	2182	771 +	1411
1880	354	138 +	216	2045	774 +	1271
1881	349	139 +	210	1948	746 +	1202
1882	358	150 +	208	1995	784 +	1211
1883	372	173 +	199	2058	926 +	1132

Années	Communiant	Village	Paroisse	Non-communiant	Village	Paroisse
1877	1384	509 +	875	670	224 +	446
1878	1420	550 +	870	679	240 +	439
1879	1449	518 +	931	733	253 +	480
1880	1378	532 +	846	667	242 +	425
1881	1307	510 +	797	640	235 +	405
1882	1400	567 +	833	595	217 +	378
1883	1391	647 +	744	667	279 +	388

25 octobre 1882: La date de bénédiction des trois cloches est fixée au 16 novembre. On espère la présence de Mgr l'évêque de Québec pour procéder à la bénédiction. L'intérieur de l'église est refait à neuf.

16 novembre 1882: Bénédiction des trois cloches par M. E. Dufour, curé de St-Roch des Aulnaies. La première du poids de 1500 livres reçut les noms de Marie-Joseph, la seconde du poids de 1000 livres nommée Anne et la troisième pesant 700 livres eut pour nom Calixte. Ces cloches furent détruites dans le grand incendie du 16 mai 1885. La deuxième cependant put être réparée et servit jusqu'en juin 1887. En même temps, périt la première cloche de St-Calixte, laquelle pesait 325 livres et avait été bénite, en 1844, et portait le nom de Marguerite en l'honneur de Marguerite Pratte épouse de Augustin Lamothe de Stanfold, parrain et marraine de la dite cloche.

Devis des travaux à l'église en 1883

20 JANVIER 1883

DEVIS DES TRAVAUX À EXÉCUTER POUR COMPLÉTER L'INTÉRIEUR ET L'EXTÉRIEUR DE L'ÉGLISE DE ST-CALIXTE DE SOMERSET.

I. Maître-autel avec tombeau et baldaquin.

Le Baldaquin sera dans le style corinthien selon vigne. Il sera supporté par deux colonnes placées à chaque côté de l'autel, et par deux pilastres, en arrière, vis-à-vis, adossés et bien fixés au mur. Les bases des colonnes entreront dans les degrés du marche-pied de l'autel. Il y sera pratiqué des armoires, avec panneaux ouvrant par en-arrière. Des ornements sculptés orneront les panneaux des devants et des côtés. Les colonnes et les pilastres seront cannelés et flutés, auront des chapiteaux, des feuilles de



FONDÉ LE 24 FÉVRIER 1924

chevaliers de colomb

CONSEIL
2527

1880 SAVOIE - C.P. 276 - (819) 362-2019 - PLESSISVILLE, QUÉ. - G6L 2Y7

lys, des rosaces, des tailloires, etc. La corniche sera corinthienne avec moulures et modillons sculptés avec denticules et baguettes ainsi qu'avec courants sculptés dans la pièce. Un tympan, dont un cinquième de la largeur formera la hauteur, reposera sur la corniche. Il sera couronné de nuages au centre avec gloire en rayons. Le plafond du tympan du baldaquin sera droit. Le tympan sera surmonté d'une statue du Sacré-Coeur de Jésus de hauteur convenable placée sur une base en moulures et ornementée. Deux anges adorateurs, également placés sur des bases avec moulures et ornements, à chaque coin du baldaquin, en avant surmonteront les colonnes du baldaquin par-dessus la corniche. Ces deux anges adorateurs, ainsi que le Sacré-Coeur de Jésus, seront fournis, peints et dorés en partie par l'entrepreneur.

Le maître-autel et son tombeau seront du style roman. Il aura des gradins, deux custodes, des colonnes corinthiennes, un tympan, une coupole, des bouquets sculptés avec bases, une croix et des reliquaires. À chaque coin de l'autel, par-dessus la corniche seront placées deux bases avec moulures et ornements, surmontées de deux statues, fournies par l'entrepreneur, et au choix de Mr le Curé. Le tombeau sera placé plus en avant que le tombeau actuel, les marches de l'autel même seront avancés d'un pied environ. En arrière de l'autel seront adossées des armoires. L'espace compris entre le mur et le dos de l'autel sera fermé par deux cloisons d'un pouce et demi avec deux portes vitrées et plafond au dessus à une hauteur de onze pieds environ. Au dessus de ces portes et de celle de la sacristie, il y aura trois armoires d'environ 4 à 5 pieds de hauteur.

2. Autel de Ste-Anne

Un autel à Ste-Anne suivant le plan choisi par Mr le Curé et MM. les Marguilliers, sera placé dans le chassis voisin de l'autel de St-Joseph. Cet autel aura son tombeau, sa marche, ses gradins, une niche en moulures sculptée avec piédestal en moulures pour y placer la statue de Ste-Anne. Il y aura une custode pour la relique de Ste-Anne dans ce piédestal. Les côtés de la niche auront 9 à 12 pouces de profondeur afin de laisser un espace entre les côtés et le devant de la niche pour y laisser arriver la lumière. La niche aura un couronnement sculptée avec croix.

Dans le chassis voisin de l'autel de la Ste-Vierge, en face de l'autel de Ste-Anne, sera fait, en l'honneur de St-Calixte, une niche, en tout semblable à celle de Ste-Anne, avec mêmes ornements dans le haut du chassis. En avant de la tablette du chassis sera fait une petite corniche appuyée sur des pilastres. La statue de St-Calixte sera en bois, décorée dans le genre de celle de Ste-Anne, et fournie par l'entrepreneur.

3. Autels de la Ste-Vierge et de St-Joseph.

Ces autels, faits suivant le plan choisi par Mr le Curé et MM. les Marguilliers auront marches, tombeaux, gradins, custodes, niches, statues fournies par l'entrepreneur: rayons, pilastres, consoles, bouquets, etc. Tous les ornements des panneaux seront sculptés ainsi que les grosses consoles aux coins des tombeaux.

4. Autel de l'Immaculée-Conception.

Dans la sacristie, il y aura un autel, dans le même genre que les précédents, mais plus petit. Le tombeau en sera carré avec 6 ou 8 petites colonnes. Les panneaux du devant auront des ornements.

Le baldaquin et les cinq autels seront shellaqués et peints de cinq couches, partie en blanc, partie en couleur; quatre couches avant la dorure et la cinquième après. Les tombeaux de tous les autels seront imités en marbre ainsi que les bases des colonnes et des pilastres, polis et vernis de deux couches avec verni blanc. Le reste de tous les autels, les moulures et les sculptures seront aussi dorées et les parties les plus saillantes brunies à la colle, le reste au mordant. Les ornements en sculpture des tombeaux seront en partie dorés et les parties les plus saillantes des ornements des panneaux seront brunies à la colle. Les baguettes dans les canellures des colonnes seront dorées. Les chapiteaux des colonnes et des pilastres, les modillons et les moulures sculptées de la corniche et l'ornement sculpté de la frise seront aussi dorés ainsi que la gloire et les rayons. Les nuages seront argentés ou dorés. Tout ce qui devra être doré, sera poli au papier sablé avant de recevoir le mordant. Toutes les armoires seront peinturées à l'extérieur et à l'intérieur. Dans les marche-pieds de tous les autels, il y sera fait des armoires doublées en fer blanc pour cierges, tapis, etc. Le plafond, les cloisons et les portes en arrière du maître-autel seront peintes, imitées et vernies.

VENTE ET SERVICE
SYLVANIA



Drolet Electronique
SERVICE
RADIO * STEREO * TV COULEURS

Tél.: (819) 362-2304

GASTON DROLET
REAL DROLET

1662 ST-LOUIS
PLESSISVILLE, G6L 2M9

5. Le St-Esprit et les Maria sculptés, dans la voûte du chœur seront en partie dorés ainsi qu'une partie des moulures de l'encadrement des Maria dans les chapelles.
6. Il sera à propos de faire deux crédences pour le maître-autel, ainsi que trois autres pour les petits autels de l'église.
7. Seize bergères en bois franc de sept pieds et demi, plus ou moins, de longueur seront faites pour la sacristie, d'une manière propre et solide. Elles auront des petits bancs et des prie-Dieu.
8. Le plafond, les murs et le plancher de la sacristie, ainsi que ceux du chœur et du bas-chœur, seront peints d'une nouvelle couche.
9. Quinze bergères pour l'allée du milieu dans l'église, en frêne, noyer noir, avec panneaux en bouleau blanc, numéros en fonte peints et dorés, plate-formes en pin peintes de deux couches. Les côtés des bergères seront découpés avec des couvrements en noyer noir qu'emboîteront sur les bras et sur les dossiers. Ces bergères auront des prie-Dieu et des planchettes en frêne découpé, et des petits bancs. Elles seront de deux places seulement. Les petits bancs seront en bois mou peint. Les bergères seront huilées et vernies de deux couches.
10. Faire et poser des fonts baptismaux entre la grande porte de l'église et la petite du Nord-Est avec armoire, tiroirs, table, piscine, rouleau, bassin, marche et balustrade en merisier rouge. Coins ronds, lances en fonte plantées sur le bras de six pouces en six pouces. Porte dans la balustrade. Le fond de l'armoire se prolongera au-dessus avec encadrement pour y placer un tableau ou piédestal pour une statue de St-J.-Bte.
11. Deux bénitiers en assemblages avec moulures, grosses bosses et en ovale, avec bassin en pierre du magasin, peints et imités en marbre blanc. Deux autres petits, l'un pour la sacristie, à la porte d'entrée, et l'autre pour la porte de l'église près de la chapelle de la Ste-Vierge.
12. Six transparents pour les six chassises du chœur et les deux des chapelles. La partie cintrée des chassises sera peinte en rayons ou autres emblèmes et fixée sur un cadre. Le reste des transparents sera sur un rouleau avec poulies, cordes, taquets pour les retenir à volonté.
13. Refaire en tôle galvanisée le dessus de la corniche de la souche du clocher, actuellement en tôle noire et rouillée. Solider et étancher le pied de la croix, si c'est possible; réparer la boule et la recouvrir en plomb ou la mastiquer et la peindre en gris, quatre couches; huiler tout le fer blanc du clocher avec de l'huile blanche et bien frotter avec un pinceau court; peindre le lambrissage en tôle de la souche et les parties en fer blanc qui se trouvent en bas des jalousies.
14. Couper des vitraux dans six chassises vis-à-vis les arcades et réparer ceux des deux chassises du fond de l'église -en côté.
15. La balustrade en avant des jubés et la corniche recevront une seconde couche de peinture.
16. Tous les chassises de l'église auront, à l'extérieur, une troisième couche de peinture.
17. Une console avec tablette, pour placer l'ancienne statue du Sacré-Coeur, au-dessus de la porte du chœur dans la sacristie.
18. Les quatre portes extérieures de l'église seront peintes, imitées de nouveau, des deux côtés et vernies deux couches.
19. Imiter en panneaux tout le bas des murs du chœur et de la nef.

J.M.J.
A.M.D.G.

Construction des autels et de la sacristie

20 JANVIER 1883

No. 6 920 Entreprise par Sieur Cyrias Ouëlllet de la Fabrique de St Calixte de Somerset.

Par devant le Notaire Public pour la Province de Québec, résident au Village de Plessisville de Somerset, district d'Arthà-

Bienvenue

Adrien Grégoire, propriétaire

TEL.: (819) 362-3387

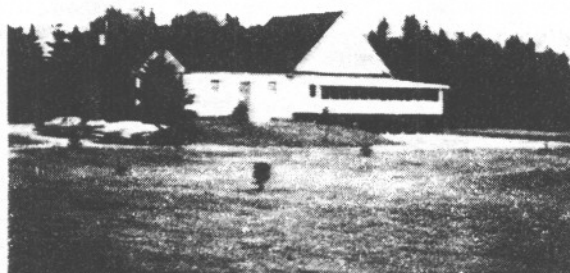

Un site enchanteur
avec un accueil
chaleureux aux
Paradis des
Bois-Francs

Le Club de Golf de Plessisville 1970 Ltée.

baska, soussigné.

Fut présent monsieur Cyrias Ouëlllet, Architecte et Entrepreneur de Batisses publiques, demeurant au Cap St-Ignace.

Lequel a volontairement entrepris par ces présentes des administrateurs de l'Oeuvre et Fabrique de la paroisse de St-Calixte de Somerset représentés en ces présentes par monsieur Antoine Tardif, actuellement marguillier en charge de la dite Fabrique et agissant en ces présentes en vertu et d'après une résolution spéciale adoptée à une assemblée générale des habitants contribuables de la dite paroisse de St-Calixte, laquelle assemblée ayant été dûment convoquée par Messire D. Matte, Prêtre Curé de la dite paroisse de St-Calixte, et tenue à la sacristie de l'église de St-Calixte, le vingt deux octobre dernier (1882).

Et tel qu'il appert par les Archives de la dite Fabrique et aussi s'obligeant le dit Mr Tardif à avoir la permission de Sa Grandeur l'Archevêque de Québec au plus tôt faute de quoi, le présent acte sera nul et de nul effet; le tout suivant la loi. Et à ce présent et acceptant, le dit Mr Tardif, pour lui en sa dite qualité de représentants dans l'administration de la dite Fabrique, savoir: les ouvrages, réparations et améliorations suivantes que le dit Mr Cyrias Ouëlllet, Entrepreneur en ces présentes, s'oblige de faire, consistant

1. À construire et parfaire les autels pour la dite église et sacristie et tous autres ouvrages mentionnés et tels et suivant les Devis, conventions et spécifications mentionnées et détaillés au Devis spécial adopté par lui dit Entrepreneur et messieurs les administrateurs susdits, fait et daté ce jour et signé et paraphé par les parties pour leur servir de guide dans la confection de la dite Entreprise. Et lequel Devis est demeuré annexé à la minute des présentes suivant que de droit.
2. Que tous les matériaux, ferrures, peintures et autres choses nécessaires à la confection de ces ouvrages, seront à la charge du dit Entrepreneur.
3. Que la présente Entreprise sera livrable et reçue par les dits administrateurs ou autres personnes compétentes le ou avant le premier octobre prochain (1883).

Cette présente Entreprise est ainsi faite pour et en considération de cinq milles sept cents piastres courant que le dit Mr Tardif au nom de la dite Fabrique s'oblige de payer au dit Mr Cyrias Ouëlllet ou à son ordre comme suit savoir: la dite fabrique ou administrateurs s'obligent de payer ce qu'elle ou ce qu'ils pourraient à tous les six mois après la vente des bancs de l'Eglise et sans se gêner et elle continuera à payer ainsi ce qu'elle pourra à tous les six mois jusqu'à ce que la dite somme de cinq mille sept cents piastres soit entièrement payée; mais le premier paiement sera fait au sept janvier prochain, 1884 et ainsi de suite à tous les six mois en suivant continuer à payer par la dite fabrique suivant les conditions susdites. Et l'intérêt pour ce qui restera du courra du premier janvier prochain au taux de sept par cent en faveur du dit Mr Ouëlllet jusqu'à final paiement.

Mais aussi spécialement convenu entre les parties que lorsque le dit Mr Ouëlllet apportera ses autels, s'il y a de l'argent de disponible par la dite Fabrique, elle sera obligée de lui donner tout ce dont elle pourra disposer alors.

Encore de plus, attendu que le dit Mr Ouëlllet, Entrepreneur Architecte comme susdit, aurait avant ce jour dans le courant de septembre dernier fait et entrepris de faire pour la dite fabrique de St-Calixte de Somerset pour laquelle les administrateurs auraient accepté comme tels, et qu'aussi ces ouvrages à faire en améliorations et réparations assez considérables à l'Eglise et sacristie et presbytère de St-Calixte de Somerset ont été aussi données sous Devis, spécifications et conventions adoptées par les parties contractantes et daté du trois, cinq et dix sept septembre aussi dernier, lesquels Devis, spécifications et conventions sont demeurés écrits dans les Archives de la dite fabrique et pour lesquelles dites entreprises, il n'y a pas d'acte authentique et que le coût de ces entreprises dernièrement mentionnées n'entre pas dans le montant ci-plus haut de cinq mille sept cent piastres, mais se trouve mentionné dans les délibérations écrites dans les dits Archives.

Aussi attendu qu'il reste encore certains ouvrages à faire par le dit Entrepreneur pour parachever son Entreprise, suivant les dits Devis et spécifications tel qu'il appert par les dites Archives; mais comme il s'est opéré divers changements dans le Devis notamment pour l'autel Ste-Anne, cet autel se trouve compris dans le dernier contrat de cinq mille sept cent piastres et le dit Mr Ouëlllet en déduira le coût du dit autel Ste-Anne tel que mentionné aux dites Archives par une assemblée de fabrique en date du dix sept septembre dernier.

Marcel et Lucie vous invite au

**Orchestre toutes les semaines
vendredi et samedi soir.**

Bar Central (anciennement Hôtel Central)

2224 Avenue St-Louis
Plessisville, Québec

362-3787

Dont acte fait et passé au Village de Plessisville de Somerset au Presbytère de la paroisse de St-Calixte, le vingt de janvier après midi, mil huit cent quatre vingt trois, sous le numéro six mille neuf cent vingt, et ont les parties signé avec nous Notaires, à l'exception du dit Mr Kelly.

16 mai 1885: Destruction complète de l'église et du presbytère, lors du grand incendie qui détruisit 75% du village. La maison du bedeau fut épargnée, les registres et tous les papiers importants de la fabrique ont aussi été sauvés. Le total des assurances couvrant le tout était de \$30,100.

20 mai 1885: Lettre adressée à Mgr l'évêque de Québec par M. Damase Matte, curé:

"Monseigneur,

Je remercie Votre Grâce de la sympathie qu'elle nous a témoignée et dont nous avons grand besoin et qui est une grande consolation pour moi.

J'ai tenu, hier, une assemblée de paroisse et quelques résolutions ont été adoptées unanimement et sans voix discordantes:

- 1- De faire une bâtisse pour le culte laquelle servira plus tard de grange à l'usage du curé.
- 2- Clôre le cimetière et le terrain du curé.
- 3- Faire le tout à même les deniers de la Fabrique avec la permission de Votre Grâce,
- 4- Voir immédiatement à rebâtir.

Les ajusteurs d'assurance sont ici. Ils déduiront probablement quelque chose pour les ornements sauvés. Je ne saurai que dans quelques jours le montant précis dont je pourrai disposer.

J'aurai besoin de la permission de bénir pour moi et mon vicaire, les dimanches, de dire la messe dans une maison particulière ou même en plein air.

Tous ici conviennent que les murs doivent être démolis, l'église était trop petite et de mauvaises proportions.

Je n'ai pas sous la main les livres qui pourraient me renseigner. M. C. Ouellet, architecte, me fait l'offre généreuse de faire les plans et devis gratis.

De Votre Grâce

D. Matte, ptre.

24 mai 1886: Vu et approuvé l'acceptation par la Fabrique de St-Calixte de Somerset, d'un terrain de quatre arpents en superficie, situé en arrière du terrain actuel de la fabrique pour un nouveau cimetière donné par E.C.P. Chèvrefils, écr. médecin du Village de Plessisville, aux conditions mentionnées dans sa lettre du vingt-deux courant.

24 et 25 juin 1887: Saint-Calixte de Somerset, visite pastorale, 1887. Le curé est M. Damase Matte, tandis que le vicaire est M. H. Marceau. Population catholique: 2404, protestants: 3, communians: 1599, familles: 459, cultivateurs: 242, emplacitaires: 208, Irlandais: 2, autres origines: 2. Dans le village il y a 240 familles et 835 communians. Le revenu du curé est de \$845.67. L'église incendiée en mai 1885 avec le presbytère et une grande partie du village est en reconstruction. Le presbytère est fini à l'extérieur. Les murs de l'église sont rendus en-haut des chassiss.

18 septembre 1887: M. P.P. Dubé, curé de Ste-Julie de Somerset, fit la bénédiction d'une cloche du poids de 490 livres. On lui donna les noms de Pascal-Prudent-Antoine. Elle fut installée dans le petit clocher de l'église.

28 décembre 1887: M. Charles Richard, curé de Ste-Sophie d'Halifax, fit la bénédiction de la nouvelle église commencée en 1886, et y dit la première messe. La veille, le 27 décembre 1887, M. Louis Marceau, vicaire à Somerset, avait dit la dernière messe dans la chapelle temporaire.



CENTRE DE LA VIANDE PLESSISVILLE
Assortiment de viande les plus complets
Viande pour congélateur

1575 Av. Rousseau - Plessisville, Qué.
(819) 362-6140

PIERRE TOURIGNY
Rés.: 362-3834

JEAN BECOTTE
Rés.: 362-6235

Intérieur de l'église St-Calixte

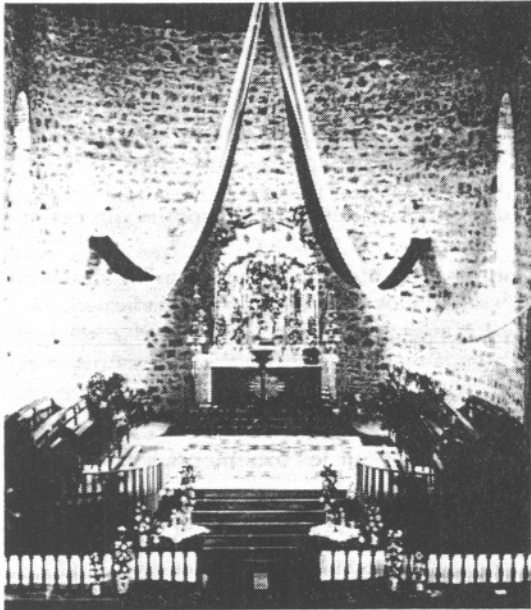

*Intérieur de la deuxième église
de pierres en 1895.*

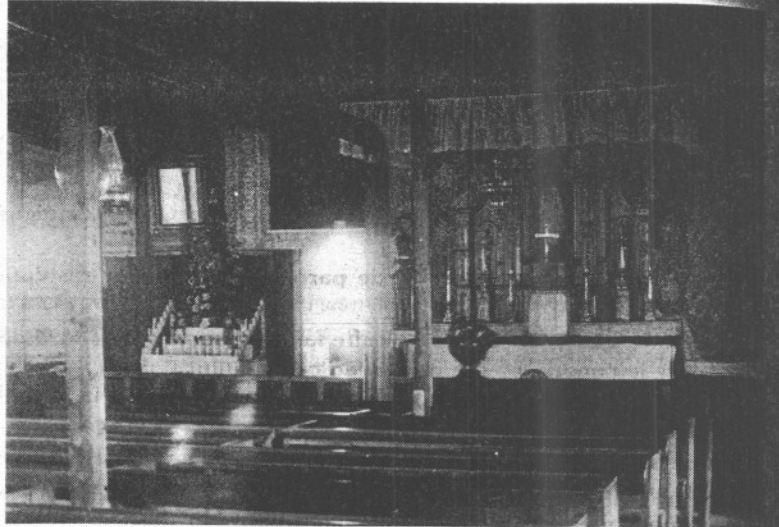

*C'est une partie de l'intérieur et l'autel de la chapelle temporaire.
Photo prise le 24 juin 1902.*

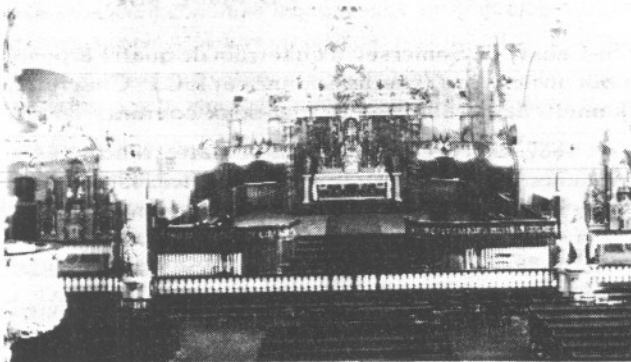

*Vue intérieure de l'église St-Calixte avant les
transformations du chœur. Notez que la chaire sera
changée d'endroit.*

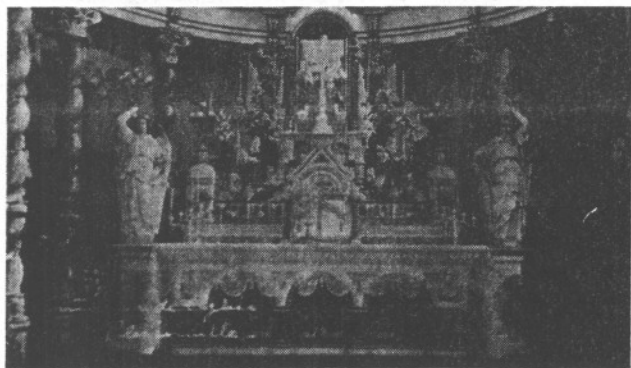

*Le maître-autel de l'église St-Calixte de même que le
baldaquin ajoutaient au style romain du temple.*

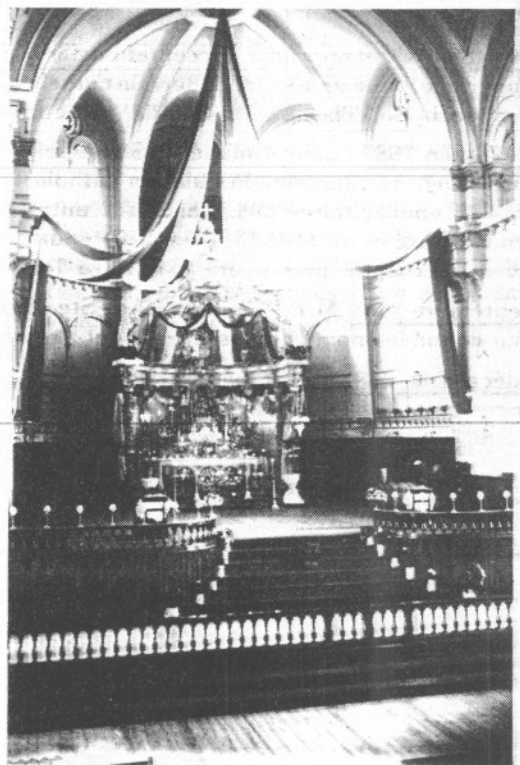

*Vue du maître-autel
de l'église St-Calixte.*

Modifications à l'intérieur de l'église St-Calixte

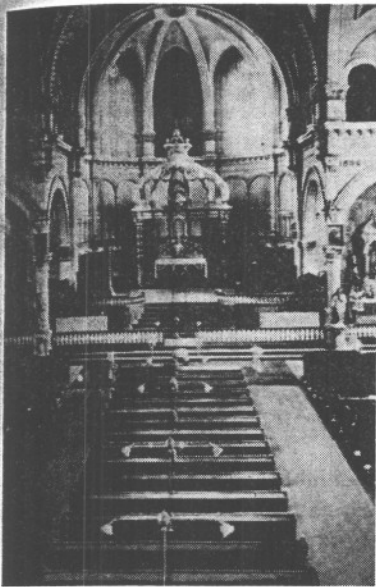

Intérieur de l'église dans les années 20.



Intérieur de l'église décorée pour un service funèbre de première classe à la fin des années 50.

22 mai 1888: Lettre de Mgr Elzéar-Alexandre Taschereau, archevêque de Québec.

"M. le Curé

"Le 11 septembre 1887, votre fabrique a résolu de donner à la municipalité du Village de Plessisville, le terrain nécessaire pour élargir la rue qui conduit au nouveau cimetière, à la condition que la construction du trottoir et l'entretien du dit trottoir et du chemin seront à la charge de la municipalité, que cependant la fabrique contribuera sa part à la confection première du chemin.

"Le 5 octobre suivant, la municipalité refuse cette offre et oblige la fabrique à donner le terrain, à contribuer à la confection du chemin et à son entretien.

"Je vois que, d'après une Consultation de M. J.G. Bossé, avocat, en date du 19 avril corroborant celle du 5 du même mois et appuyée sur l'article 905 du code municipal, la fabrique peut refuser de donner son terrain si l'on ne veut pas l'exempter des frais d'ouverture et d'entretien de ce nouveau chemin ou plutôt de cette nouvelle partie de chemin.

"Cela étant ainsi, je ne permettrai pas à la fabrique de laisser prendre son terrain à moins d'une juste compensation soit en ayant pour la valeur du terrain, soit sous forme d'exemption de contribuer aux frais d'ouverture et ensuite aux frais d'entretien de ce chemin.

"La fabrique ne doit pas avoir moins de droits sur sa propriété que les citoyens sur la leur. La municipalité ne pouvant obliger quelqu'un à donner au public un morceau de terre sans compensation, la fabrique doit être aussi protégée que les individus.

"Les fabriciens ne doivent pas consentir à imposer à la fabrique une obligation semblable sans une compensation.

"Veuillez agréer....."

E.A. Archevêque de Québec

Représentant autorisé: Roosa Master - C V A - Simms - Bryce Berger - Holset
PIÈCES ET RÉPARATION: BOSCH

1130 St-Édouard
PLESSISVILLE, Qué.
G6L 2S7

POMPES INJECTIONS Goudreault enr.

VENTE ET RÉPARATION

Pompes à injection diesel et Injecteurs
Agent autorisé pièces électriques LUCAS

Tél.: (819) 362-2193
AIMÉ GOUDREAULT, prop.

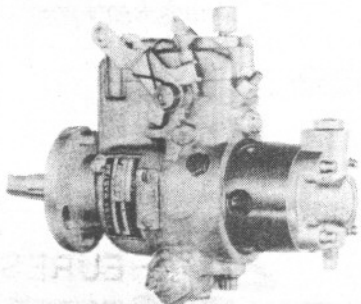

Acceptation de l'achat, à l'arrière de l'église, d'un terrain pour le cimetière

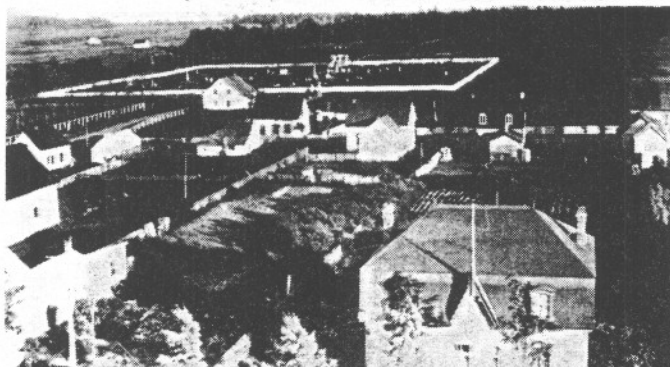

Vu et approuvé l'acceptation faite par la Fabrique de St-Calixte de Somerset, d'un terrain de quatre arpents en superficie, situé en arrière du terrain actuel de la fabrique pour un nouveau cimetière, donné par E.-C.-P. Chèvrefils, Ecr. médecin du village de Plessisville, aux conditions mentionnées dans sa lettre du vingt-deux courant.

Québec, 24 mai

Sud-Est du Village de Plessisville. Photo prise par N.C. Cormier le 15 sept. 1891 de la tour de sa résidence.

11 mai 1890: "Elzéar-Alexandre Taschereau, Par la Grâce de Dieu et du St-Siège Apostolique, Archevêque de Québec, Assistant au Trône Pontifical.

Attendu que les marguilliers de la paroisse de St-Calixte de Somerset, dûment assemblés le 9 courant nous ont demandé de modifier nos décrets du 24 juillet 1885 et du 24 février 1886, ainsi que l'approbation donnée le 31 mars 1886 au plan du terrain de la fabrique de la dite paroisse ou l'église qu'il s'agit de construire se trouve placée de manière à entourer l'ancienne. Nous soussigné, Archevêque de Québec, conformément à la dite résolution du neuf courant, déclarons par ces présentes que la dite nouvelle église avec sa sacristie sera placée à vingt-huit pieds au moins plus vers le Sud-Ouest que l'ancienne église, en sorte que la ligne Nord-Est de la chapelle latérale, du côté Nord-Est de la nouvelle église se trouve en-dedans du mur Nord-Est de l'ancienne église tel qu'indiqué par une ligne rouge sur le plan No. 9.

Sera le présent décret publié au prône de la messe paroissiale le premier dimanche après sa réception.

Donné à Québec sous notre seing, le sceau de l'archidiocèse et le contre-seing de notre secrétaire le 11 mai 1890"

E.A. Archevêque de Québec

par Mgr. O.A. Marois, sous-secrétaire.

1889: Début de la Ligue du Sacré-Coeur de Plessisville, avec le curé Damase Matte, aumônier.

1er janvier 1891: Rapport annuel sur la paroisse Saint-Calixte 1891, par M. le curé D. Matte:

Population 2317 catholiques, 2 protestants, 456 familles catholiques. En 1890, il y eut 120 baptêmes, tous légitimes, 28 mariages et 54 sépultures. Au couvent, il y a 19 pensionnaires, 34 quarts-pensionnaires et 84 externes. Il y a une auberge. Il y avait avant le mois de mai, deux hôtels avec licence d'auberge et plusieurs débits sans licence. Il n'y a plus qu'une licence et les autres sont surveillés de près. J'ai lieu d'espérer que les choses iront mieux. L'abstinence est assez généralement observée; le grand nombre est dispensé du jeûne par leur occupation. La dime est assez bien payée, la capitation ne rapporte pas autant qu'on devrait s'y attendre.

Les élections des députés sont l'occasion de veillées auxquelles on attire les gens avec des boissons fortes. Les deux parties s'accusent réciproquement d'acheter les voix sur une grande échelle. Cependant, on entend peu parler de cela au confessionnal. Les autres élections se font presque toujours sans division ni votation.

Nous avons des courses de chevaux qui ont causé jusqu'ici des désordres par l'ivrognerie.

Le luxe est tellement passé dans nos moeurs que, être bien mis, avoir de beaux chevaux et de belles voitures sont considérés comme des choses dont on ne peut pas se passer.

Bienvenue au

Royaume de la Patate

Venez profiter
de notre terrasse
pour relaxer.

1140, St-Édouard
PLESSISVILLE, Qc

PERSONNEL QUALIFIÉ
À TOUTE HEURE
DE LA JOURNÉE



(819) 362-2519

Linda Henry prop.





**LA CORPORATION MUNICIPALE
DU
CANTON D'INVERNESS**



**Nous sommes heureux de s'associer
à toute la population de Plessisville
qui célèbre cette année son
150ème anniversaire de fondation.**

**Nous offrons nos sincères félicitations
et souhaitons que ces fêtes
soient pour eux l'occasion de renouer
des liens d'amitié dans la joie.**

**À tous les Plessisvillois, nous souhaitons
un heureux 150ème anniversaire
et nos meilleurs voeux de succès.**

MAIRE: M. Joseph Pelletier

CONSEILLERS:

**M. Léonard Caron
M. Raymond Berthiaume
M. Russell Marshall
M. Allen McCrea
M. Gaston Boilard
M. Adrien Bolduc**

**SECRÉTAIRE-TRÉSORIER:
Marie-Paule C. Gagné**

1895: St-Calixte de Somerset: visite pastorale 1895. La visite s'est faite les 28, 29 et 30 juin 1895. Curé: Rév. Damase Matte, Vicaires: R.R. J. Dumais et Fiset.

Population catholique: 2459, communiant: 1666, non-communiant 793, familles catholiques 502, une famille irlandaise.

En 1894, il y eut 119 baptêmes, 20 mariages et 64 sépultures. Le couvent avait 286 élèves dont 33 pensionnaires et 64 quarts-pensionnaires. Dix écoles élémentaires avec 314 élèves. Revenu de la fabrique: \$3160.15. Il faut songer à faire finir l'intérieur de l'église et de la sacristie et à faire mettre un appareil de chauffage.

28 février 1898: L'église St-Calixte est complètement rasée par les flammes.

1899: Saint-Calixte de Somerset. Visite pastorale 1899: la visite pastorale s'est faite les 22, 23 et 24 juillet 1899. Curé: Rév. Arthur Vaillancourt, vicaire, Rév. Ludger Hudon.

Population catholique: 2600 (environ), communiant 1650, familles catholiques 470.

Toute l'église qui est en reconstruction après l'incendie (1898). J'ai déclaré aux marguilliers et à la paroisse pour la bénédiction de la première pierre de l'église que j'ai faite dimanche le 23, que j'autoriserais la fabrique à faire exécuter, avec ses revenus, l'extérieur et l'intérieur de l'église, sauf l'ameublement - bancs - confessionaux - cloches et orgue qui ne pourra être fait qu'avec une répartition ou douze mille piastres.

18 septembre 1899: Lettre de M.C.A. Marois, vicaire-général au rév. A.M. Vaillancourt, curé de Plessisville.

"M. le Curé,

En réponse à votre lettre du 3 septembre courant, je suis chargé, par Mgr l'Archevêque, de vous dire que les "Forestiers Indépendants" ne peuvent être autorisés à figurer en corps dans les rangs d'une procession qui a un caractère religieux, ni à entrer dans l'église avec leurs insignes, soit à l'occasion des funérailles d'un membre de leur société, soit en d'autres circonstances.

Si on permettait à cette association de figurer en corps dans les processions, ou dans l'église, elle ne manquerait pas de se prévaloir de ce fait comme une approbation de l'autorité ecclésiastique, ce qui n'est pas le cas, bien que la susdite société n'ait pas encore reçu de condamnation formelle".

Agréez.....

C.A. Marois, V.G.

Décembre 1899: Une autre grande épreuve pour les paroissiens de St-Calixte de Somerset soit: lors de la reconstruction de leur église (incendiée en 1898), une partie du mur du chœur et des transepts s'est écroulée. Ce désastre fut causé en partie par des pluies abondantes. Entrepreneurs et architectes se sont immédiatement rendus sur les lieux et, après avoir constaté les dommages, ont donné ordre de déblayer le terrain et de tout refaire, à leur frais et dépens, sous la plus stricte surveillance.

1901: Rapport annuel sur la paroisse St-Calixte, en 1901, par M. le curé A. Vaillancourt. Population: 2460 âmes, communiant: 1680, familles: 478. Les principaux désordres: Les pique-niques et excursions du dimanche un peu trop en vogue, jeux à l'argent, danses difficiles à enrayer. On voyage beaucoup aux Etats-Unis.

1905: La population était de 2559 âmes, dont 1618 dans le village et 941 dans la paroisse. L'église actuelle commencée en septembre 1898, et terminée en juin 1902, a coûté \$72,000.00, y compris le système de chauffage, perron en ciment, trottoirs en asphalte, cloches, orgue, installation de la lumière électrique et ornements pour le culte.

Le couvent, tenu par les S.S. de la Charité de Québec, comptait 12 Soeurs, 1 Soeur auxiliaire, 310 élèves, dont 138 garçons et 172 filles. À part le Couvent, il y avait l'école dans le village qui comptait 3 classes fréquentées par 72 élèves, dont 41 garçons et 31 filles. Dans la paroisse, il y avait 9 écoles fréquentées par 176 élèves, dont 99 garçons et 86 filles.

gilles roberge

VENTE - SERVICE

2069 St-Calixte

PLESSISVILLE

(819) 362-7164

<p>Tondeuses</p> <ul style="list-style-type: none">• Lawn Boy •• Canadiana •• Toro • 	<p>Moteurs Hors Bord</p> <ul style="list-style-type: none">• Suzuki • <p>Souffleurs à neige</p> <ul style="list-style-type: none">• Ariens •• Toro •• Canadiana •	<p>Scie à chaîne</p>  <ul style="list-style-type: none">• Sachs •• Stihl •• Homelite •
--	---	---

1905

RECENSEMENT

1905

DU

Village de Plessisville, et de la Paroisse de St-Calixte de Somerset

VILLAGE	COMMUNIONS	NON-COMMUNIONS	POPULATION	FAMILLES	MAISONS HABITÉES	CULTIVATEURS	90 ANS	80 ANS	70 ANS
RUES									
St-Calixte	271	110	381	75	68	7	0	7	5
St-Charles	37	4	41	11	9	0	0	1	2
St-Edouard	102	69	171	29	26	0	0	1	0
St-Joseph	36	18	54	11	11	0	0	0	1
St-Laurent	32	22	54	13	11	0	0	0	3
St-Louis	371	184	555	118	93	0	1	4	7
Cormier	11	5	16	4	4	0	0	0	0
de Guise	25	6	31	7	7	0	0	1	4
du Couvent	96	24	120	28	24	0	0	6	5
du Dépôt	92	40	132	28	24	1	0	0	0
de la Fonderie	48	9	57	12	12	0	0	0	2
Napoléon	6	0	6	2	1	0	0	1	3
TOTAL	1127	491	1618	338	290	8	1	21	32

PAROISSE

RANGS

6ème rang	16	7	23	5	4	4	1	1	0
7ème rang	55	41	96	20	18	6	0	0	0
8ème rang	140	57	197	33	31	27	2	5	1
9ème rang	75	51	126	20	19	19	0	0	0
10ème rang	118	69	187	37	33	33	0	2	4
11ème rang	96	51	147	28	23	23	0	0	3
Belles Vues	61	50	111	16	16	16	0	0	0
Pointe	87	17	54	9	8	7	0	1	0

TOTAL	598	343	941	168	152	135	3	9	8
--------------------	------------	------------	------------	------------	------------	------------	----------	----------	----------

Village	1127	491	1618	338	290	8	1	21	32
Paroisse	598	343	941	168	152	135	3	9	8

TOTAL	1725	834	2559	506	442	143	4	30	40
--------------------	-------------	------------	-------------	------------	------------	------------	----------	-----------	-----------

(suite)

EGLISE

L'église actuelle, commencée en septembre 1898, et terminée en juin 1902, à coûté \$72,000.00, y compris le système de chauffage, perron en ciment, trottoirs en asphalte, cloches, orgue, installation de la lumière électrique, ornements pour le culte.

Depuis 1840; il y a eu 3 missionnaires, 4 curés, 17 vicaires, 69 marguilliers.

DÉCÉDÉS: 3 missionnaires, 3 curés, 5 vicaires, 48 marguilliers.

LE COUVENT

Le couvent, tenu par les SS. de charité de Québec, compte 12 Soeurs Grises, 1 soeur auxiliaire, 310 élèves, dont 138 garçons et 172 filles: les filles sont réparties comme suit: 39 pensionnaires, 58 quart-pensionnaires, et 75 externes - 11 pensionnaires sont étrangères à la paroisse.

ECOLES

À part le Couvent, il y a 1 école, dans le village, qui compte 3 classes, fréquentées par 72 élèves, dont 41 garçons, et 31 filles.

Dans la paroisse; il y a 9 écoles, fréquentées par 176 élèves, dont 90 garçons, et 86 filles.

FONDERIE DE PLESSISVILLE

La Fonderie de Plessisville compte: 3 Directeurs - 56 actionnaires - 3 voyageurs - 4 au Bureau - 4 au magasin - 20 mouleurs et monteurs - 32 mécaniciens - 4 forgerons - 1 ferblantier - 8 menuisiers - 1 peintre - 8 chaudronniers - 4 journaliers.

LA CIE SAVOIE-GUAY

La Cie Savoie-Guay compte: 7 Directeurs - 85 actionnaires — 1 voyageur - 7 au Bureau - 7 mouleurs - 21 mécaniciens - 2 forgerons - 1 ferblantier - 5 menuisiers - 1 peintre - 9 journaliers.

La manufacture de "moulins à battre", tenue par M. J.-Bte Tardif, emploie de 5 à 6 hommes.

M. Ant. Paradis, voiturier, emploie de 7 à 8 hommes.

PROFESSIONS - METIERS

Plessisville compte: 1 Conseiller Législatif - 1 Député au Fédéral - 1 banque - 1 avocat - 3 notaires, dont 1 retiré - 4 médecins, dont 1 retiré - plusieurs rentiers - 1 pharmacien - 1 photographe - 2 orfèvres - 3 agents d'assurances - 7 marchands - 1 tailleur - 5 forgerons - 3 cordonniers - 2 voituriers - 2 selliers - 2 buanderies - 2 peintres - 3 barbiers - 2 ferblantiers - 3 boulangers - 3 bouchers - 3 charretiers - 1 moulin à farine - 1 moulin à carder - 3 moulins à scie - 1 médecin vétérinaire - 1 marchand à commission, grains, fleur - 1 encanteur - 1 entrepreneur de pompes funèbres.

La station du chemin de Fer, Grand-Tronc, est à un mille de l'église - Le paroissien le plus éloigné, est à 6 milles de l'église.

À VOTRE SERVICE DEPUIS 1962

PROPRIÉTAIRE: Denis Rousseau

MICHELIN
PIRELLI



Les
Pneus
Rousseau

DUNLOP
BRIDGESTONE

1951 Av. ST-LAURENT - PLESSISVILLE, QUÉ. - G6L 2R1

(819) 362-7349