

## La famille GERMAIN

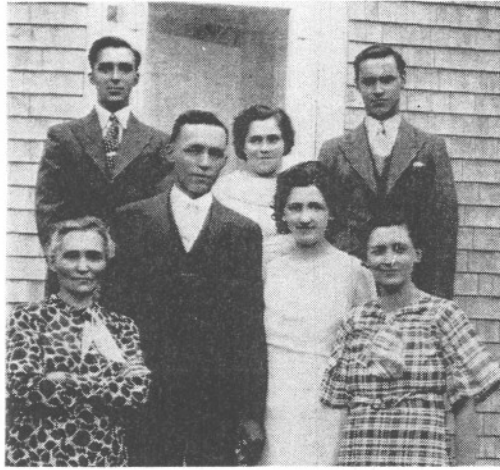

Mme Cléophas Germain, Oscar,  
Madeleine, Adrienne,  
Adélard, Maria, Charles.

Oscar, l'ainé des garçons, prend la relève de la ferme. Il se marie à Madeleine Montreuil en 1935. Le courage et l'ambition ne manquent pas. Ils s'impliquent dans plusieurs organismes coopératifs. En 1947, Oscar et Madeleine terminent la rénovation de la maison lorsqu'un malheureux incendie la détruit complètement. Les voisins et les cultivateurs de la paroisse organisent des corvées et la maison est reconstruite assez vite. L'année suivante, c'est le tour de la construction de la grange et de l'étable. Oscar et Madeleine sont les heureux parents de sept enfants:

- |         |        |  |
|---------|--------|--|
|         |        | (Jean-Pierre Chayer)                                       |
| Jeanne  | (1936) | Leurs enfants: Danielle, Céline et Martine.                |
| Denise  | (1937) | (Edgar Bernard)<br>Leurs enfants: François et Sophie       |
| Jacques | (1939) | (Yolande Boulanger)<br>Leurs enfants: Bruno, Lucie et Luc. |
| Lucille | (1941) | (Roger Zalatan)  |

C'est en 1861 que Joseph Germain et son épouse Luce Montreuil partent de Ste-Anne de la Pérade avec leurs onze enfants pour s'installer à Plessisville. Ils font l'acquisition d'une terre dans le Canton Somerset-Sud, aujourd'hui Bellevue.

Leurs deux garçons, Cléophas (né en 1850) et Zotique (né en 1851) ont travaillé pour défricher les lots avec leur père qui le leur lègue en 1882. En 1889, Zotique vend sa partie de terre à Cléophas. Ce dernier épouse Anna Provencher cette même année; celle-ci est la fille d'Esdras Provencher et de Céline Fortier. Cléophas décède en 1924 et Anna en 1950.

Leurs descendants sont: Adrienne 1900-1984, Oscar 1903-1953, Charles 1905-1977, Adélard 1907 et Maria 1912-1959.

Adrienne est institutrice toute sa vie dans la région de Plessisville et Maria est commis au magasin de son frère Charles.

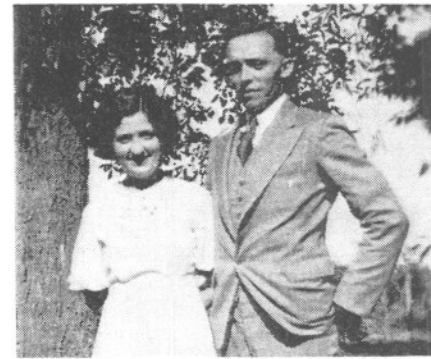

Oscar et Madeleine Montreuil

- |        |        |  |
|--------|--------|--|
| Claire | (1943) | (Pierre-Yves Provencher)<br>Leurs enfants: Annie, Hélène, Julie et Marc. |
| Marcel | (1945) | (Jocelyne Boulanger)<br>Leurs enfants: Isabelle, Etienne et Mathieu.     |
| Yves   | (1947) | (Lisette Gagné)<br>Leurs enfants: Caroline et Chantal.                   |



Charles et  
Berthe Jutras



Adélard et  
Jeannette  
Desrochers

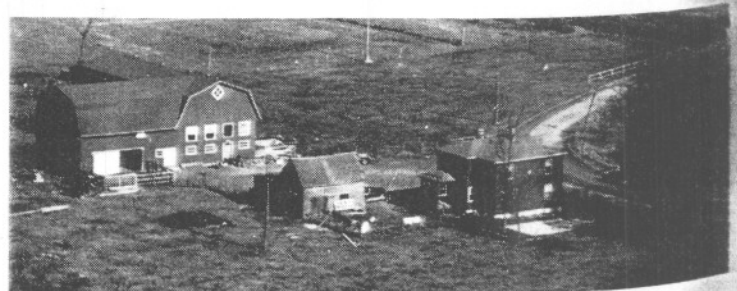

### La famille GERMAIN (suite)

Charles se marie avec Berthe Jutras en 1936. Il est très actif au niveau social et politique à Plessisville. Il pratique les métiers d'électricien et de marchand de meubles et d'appareils électriques. De leur union sont nés onze enfants:

Jean-Guy (1937)	(Monique Samson)	Leurs enfants: Annie, Caroline et Simon.
Lise (1938)	(Roland Gingras)	Leurs enfants: Jocelyn, Marie-Michèle, Céline et Marie-Josée.
Claude (1940)		
Gaston (1941)	(Bibiane Tremblay)	Leurs enfants: Jean-François, Chantal et Michèle
Suzanne (1943)	(Georges Hariton)	Leurs enfants: Alexandre, Nicolas et Catherine.
Pierre (1945)		
Gilles (1947)	(Colette Carpentier)	
Denis (1948)		
Céline (1949)	(André Tremblay)	
Monique (1952)	(Jean-Paul Pelletier)	Leurs enfants: Jean-François et Catherine.
Louise (1953)		

Adélard épouse Jeannette Desrochers en 1936. Jeannette est la petite fille de Julie Germain, la soeur de Cléophas. Adélard pratique le métier d'électricien. Ils résident encore à Plessisville.

Image à nos ancêtres

### La famille ARTHUR GOSSELIN



De g.a.d.: Normand, Arthur (décédé en 1983), Marie Cloutier, épouse de Paul-André, Irène Goulet, épouse d'Arthur Gosselin, Martin, Jean-Noël, Ghislaine, Gaétan, Marie-Claire, Michel, Colette, Yvon.

Cette famille compte 25 petits-enfants.

Hommage de

## La famille UBALD GOULET

(Barbier pendant 40 ans)



Ubald Goulet (décédé)  
son épouse  
Odélia Grégoire (décédée).

Leurs enfants:



Patricia,  
son époux  
Lucien Lehoux  
(décédé).



Donald (décédé)  
son épouse  
Madeleine Dubois.



Conrad,  
son épouse  
Yolande Faubert.

## La famille DONALD GOULET

son épouse  
Madeleine Dubois.



Donald Goulet  
(décédé)  
Barbier pendant  
40 ans.



Luc



Madeleine Dubois



Mignonne, mariée à Jacques Roberge.  
Leurs enfants:  
Genevieve, Thierry, Franceska.



Loretta, mariée à Michel Brassard.  
Leur fils, Pascal.

### La famille CONRAD GOSSELIN

1ère génération

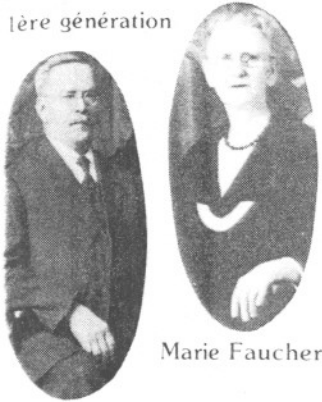

Marie Faucher

Honoré Gosselin  
arrivé en 1900

2ème génération



Valère Gosselin, Evelina Sévigny, Paul-André,  
Béatrice (Gilles Ruel), Lucille (Raymond  
Leblond), Anita (Lionel Gosselin), Conrad.

3ème génération



Conrad Gosselin  
Berthe Breton



Gérald (Louise Bédard)  
Patrick



Carmelle (Robin Croteau)  
Mélanie



Denis (Lucie Tardif)  
Karine, Annick



Michel

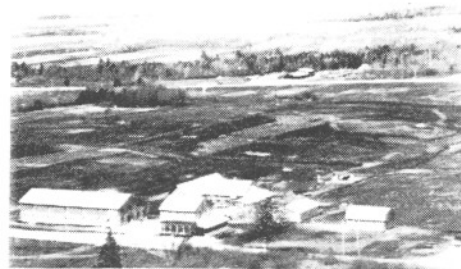

Ferme familiale



Agathe (Jacques Gagnon)  
Jimmy, Judith



François (Francine Paris)  
Carl



Murielle



Hommage à

## La famille PAUL GOSSELIN

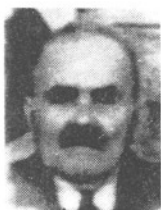

Joseph Gosselin,  
décédé le  
17 décembre 1942.



Paul Gosselin,  
décédé le  
6 mars 1964.

La famille Paul Gosselin



Assis d.g.a.d.: Gérard, Paul, Marie Pelchat, Géraldine.  
Arrière d.g.a.d.: Thérèse, Jeanne, Alfred, Rita, Lucienne.

Trois Générations



Gérard - Jacques - Martin

La famille Gérard Gosselin



Avant: Gérard, Gabrielle Ruel.  
Arrière d.g.a.d.: Jacques, Diane, Lise,  
Hélène, Yves.

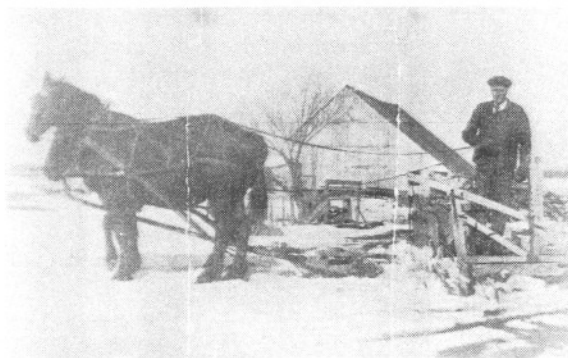

Paul Gosselin  
Mars 1940



Ancienne ferme

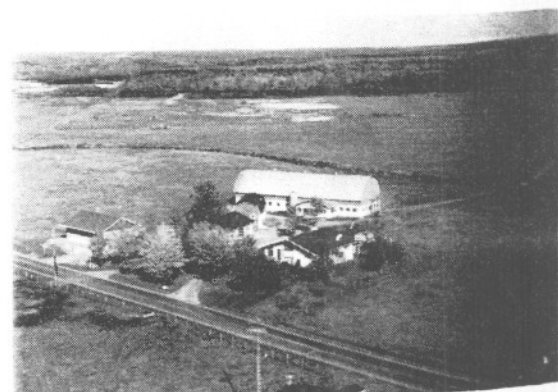

Ferme actuelle



M. Mme Paul Gosselin



ses enfants  
Danny et Christian.



M. Mme Gérard Gosselin



Diane, née à Plessisville  
en 1953, mariée à  
Michel Aubre en 1983,  
leur fils Francis.



Yves, né à Plessisville en 1956,  
marié à Linda Michel en 1981, leur  
fille Isabelle.



Lise, née à Plessisville  
en 1954, mariée à  
Normand Bécotte  
en 1973,  
leurs enfants  
Josée et Luc.



Jacques, né à Plessisville  
en 1959, marié à  
Maruse Michel en 1982,  
leur fils Martin.

## La famille GOULET

La famille Aimé Goulet



Aimé Goulet épousa Augusta Bellemare en 1910. De cette union, 7 enfants sont nés.

Sur la photo (1930):

En avant: Fernand.

1ère rangée d.g.a.d.: Aimé, Rose-Aimée, Augusta Bellemare, Jean-Paul.

2ème rangée d.g.a.d.: Irène, Germaine, Françoise, Edouard

La famille Edouard Goulet

Edouard Goulet épousa Régina Gosselin en 1940. De cette union, 5 enfants sont nés.

Sur la photo:

Assis de g.a.d.: Régina Gosselin, Edouard Goulet.

Debout de g.a.d.: Réjeanne, Lisette, Jacqueline, François, Gisèle.



12 petits-enfants forment la 4e génération.  
1ère rangée: Carole, Lucie, Sonia, Isabelle, Sylvie.  
2ème rangée: Chantale, Josée, Nicolas, Daniel, Lyne, Yves, Christian.

## La famille de M.Mme JEAN-PAUL GOULET

(Rachel Brassard)



Assis g.a.d.: Jean-Paul, Rachel Brassard, Aimé, Augusta Bellemare, Bernadette Doucet, Fernand.  
 Debout g.a.d.: H.-Paul Goyette, Germaine, Irénée Marcoux, Françoise, Edouard, Régina Gosselin, Arthur Gosselin, Irène. (1950)



Aimé Goulet (1888-1956),  
 Augusta Bellemare (1889-1957), mariés et arrivés à  
 Plessisville le 18 janvier 1910



Jean-Paul Goulet, Rachel  
 Brassard, mariés le 26  
 septembre 1945.



Denis Goulet, Héléne Blais,  
 Antoine et Geneviève.  
 Ils demeurent à  
 l'Île d'Orléans.



Jacques Goulet, Lucie  
 Brochu, Marianne.  
 Ils demeurent à Québec.

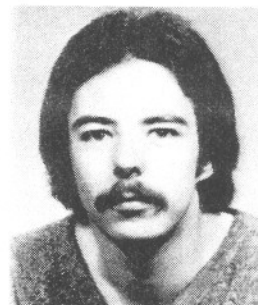

Ghislain Goulet  
 Il demeure à Plessisville.



## Ancêtres de la famille GOULET et leurs descendants de 1838 à 1984

Le premier ancêtre, David Goulet et son épouse Félicité Douville, arrivèrent à Somerset (Plessisville) au printemps 1838 (venant de St-Nicolas, comté de Lévis) sur le lot 328, situé dans le 10ème rang où se situe actuellement la résidence "Goulet".

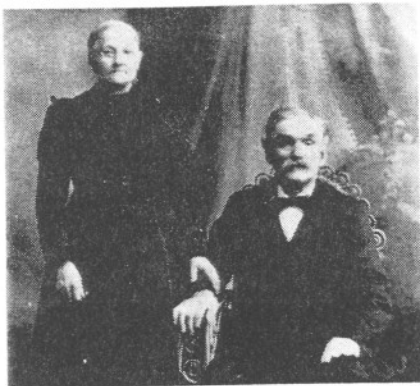

Léon, marié à Zélire Marcotte, prend ensuite la relève. Né le 5 mai 1829 à St-Nicolas, décédé le 1er octobre 1906 à Somerset. 7 enfants sont nés.

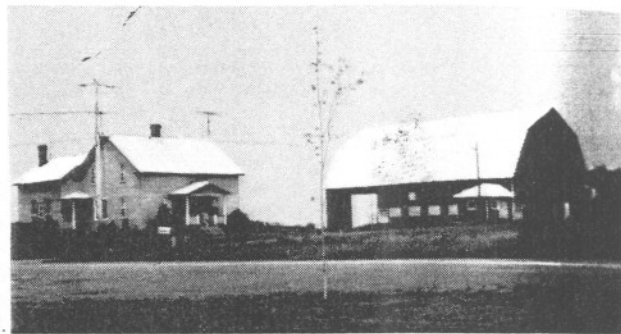

Maison sur la ferme au 10ème rang, construite en 1907. Jean, marié à Marthe Timmermans, achète la ferme de sa mère en 1974. Jean habite la résidence comme deuxième demeure pour aller refaire ses forces au grand air du 10 et s'occupe de plantation et de culture du sol.

La famille Honoré Goulet



Honoré prend ensuite la relève, marié à Desneiges Gosselin. 13 enfants sont nés (6 décédés en bas âge). Avant d.g.a.d.: Honoré, Emile, Henri, Desneiges Gosselin. Arrière d.g.a.d.: Léon, Anna, William, Alice, Antonio.

La famille Emile Goulet

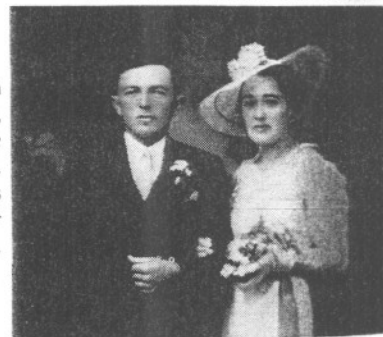

Emile, marié à Etiennette Fradette, prend la relève en 1938. 7 enfants sont nés apparaissant sur la photo ci-dessous.

Sixième Génération



Une sixième génération s'ajoute par la naissance de Jean-François, le fils de François et Micheline Laflamme, né le 6 avril 1977.



Assis: Henri, Etiennette. De g.a.d. debout: Marie (Serge Lachapelle), Jean (Marthe Timmermans), Céline, Normand (Jocelyne Grondin), Denise (Gaston Lehoux), Monique, François (Micheline Laflamme).

## La famille LOUIS-HONORÉ GRENIER

Louis-Honoré Grenier, né à Plessisville le 15 juillet 1853, est l'un des nombreux enfants de Maxime Grenier et de Caroline Laurendeau. En 1885, il épouse Belzémire Vallée, née à Plessisville en mars 1861, fille de Charles Vallée et de Geneviève Fontaine. Tous deux issus des plus anciennes familles pionnières de la région.

La vie s'écoule à Plessisville, sauf pour quelques années vécues à Québec.

Travaillant dans le commerce d'assurance bien connu pendant de nombreuses années, il fait sa ville de maintes façons: nommé préfet de comté, président de la commission scolaire durant une année d'années, il accepta d'être organiste de la paroisse de Saint-Jacques.

En plus, il fut élu maire pour les années 1905-1914.

De leur union naquirent 4 enfants:



Antonio Grenier, né à Plessisville le 1er octobre 1886, épouse Marie-Anne Kelly, née le 23 juillet 1886 à Plessisville, fille de Thomas Kelly et Marie Vallée, le 20 mai 1913. 4 enfants nés à Québec:

Madeline, célibataire.

Bernard, épouse Huguette Lacroix, 3 enfants: 1 garçon, 2 filles.

Stan-Paul, épouse Irène Désilets, 5 enfants: tous des garçons.

Thérèse, épouse Pierre Lépinay, 4 enfants: 2 garçons, 2 filles.

Gustave Grenier, né à Magog le 16 avril 1891, épouse Madeleine Brassard, née à Princeville, fille du docteur P.-A. Brassard, le 19 juin 1933. 3 fils naquirent à Plessisville.

Jacques, épouse Odette Thibault, 4 enfants: 3 garçons, 1 fille.

Louis, épouse Maud Caron, 3 enfants: 1 garçon, 2 filles.

Pierre, épouse Pierrette Claude, 1 enfant: 1 garçon.

Les enfants ont tous été baptisés Garnier dit Grenier parce que les ancêtres sont tous des Garnier.

Cécile Grenier, née à Magog le 10 août 1892, épouse George McQuaid, né à Harvard, Illinois, le 29 janvier 1885, fils de George McQuaid, le 18 mai 1914. 2 enfants naquirent à Québec:

Margaret, épouse Jean Vallières.

Paul épouse Madeleine Leclerc, 1 enfant: 1 garçon.

Germaine Grenier, née à Plessisville le 3 septembre 1898, épouse Louis-Philippe Bertrand, né à Plessisville en novembre 1899, fils de Daniel Bertrand, le 3 septembre 1923. Une fille naquit à Terrebonne:

Françoise, épouse Lucien Sévigny.



## La famille GRÉGOIRE

Jean-Baptiste Grégoire vivait à Trochu en Alberta, lorsqu'il a été obligé de revenir prendre charge de la ferme de son père à Ste-Sophie, à la suite d'une paralysie lors d'une chute de ce dernier.

Ce sont quelques années plus tard qu'il s'est porté acquéreur de la ferme de M. Alfred Mathieu dans le huitième rang de St-Calixte de Somerset, le 27 avril 1922.

Aujourd'hui, ce sont ses fils Benoit et Jean-Paul qui en sont les propriétaires.



Joseph Grégoire  
et son épouse  
Pamela Thibeault.



Jean-Baptiste Grégoire  
et son épouse  
Sophie Côté.

### La famille Jean-Baptiste Grégoire



1ère rangée d.g.a.d.: Jeanne D'Arc, Jean-Baptiste  
et son épouse Sophie Côté, Simone.  
2ème rangée d.g.a.d.: Benoit, Jean-Paul, Robert,  
Lionel et Gérard Grégoire.



Ferme de Jean-Baptiste Grégoire



## La famille NAPOLÉON GRÉGOIRE

La famille Napoléon Grégoire

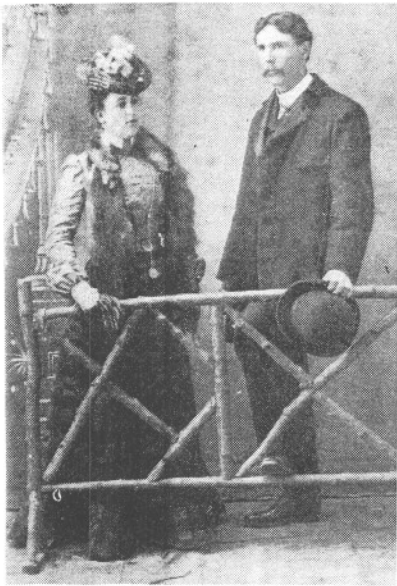

Napoléon Grégoire, son épouse Armoza Bertrand. Leurs enfants: Cora, York, Roméo, Léo.



Assis d.g.a.d.: Léo, Napoléon, Cora.  
 Debout d.g.a.d.: Roméo, Georgine Caron (épouse en seconde noce), York.

Trois enfants nés du second mariage ne sont pas sur la photo: André, Françoise, Marcel.

1ère génération:

Joseph Grégoire, marié à Pamela Thibeault.  
 Leurs enfants: Marie, Adélia, Georgianna, Délima, Aurore, Napoléon, Jean-Baptiste.



Maison familiale

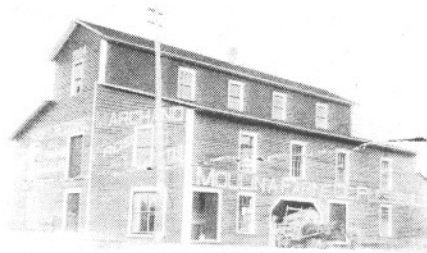

Moulin à farine de Napoléon Grégoire.



Magasin de York et Florestine

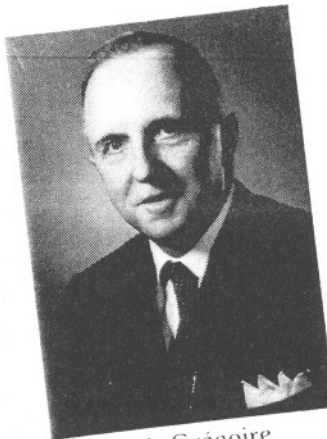

York Grégoire



Florestine Fournier

Mariés le 22 juin 1932



Hommage à tous les pionniers de Plessisville

### La famille PIERRE HENRI



Pierre Henri, né le 16 mars 1893. Arrivé à Plessisville en 1917, il épousa Zelpha Charest, née le 5 mars 1898.  
De cette union, 3 enfants: Aline (Léopold Rioux - Montréal), Annette (Maurice Laframboise - Victoriaville), Lionel (Yvonne Soucy).



Lionel, né le 28 mars 1922 à Plessisville, épousa Yvonne Soucy le 26 décembre 1946. On les voit ici en compagnie de leurs deux fils: Jean-Pierre demeure à Montréal, Michel demeure à Drummondville.

## La famille OSCAR HENRI

(arrivée à Plessisville en 1927)



Assis d.g.a.d.: Cécile, Oscar et son épouse Alice Gosselin, Conrad.  
Debout: Raymond, Marcel, Gisèle, Jeannine, Florent, Jean-Marc.



Mariette..  
décédée le  
15 septembre 1953.

## La famille Raymond Henri



1ère rangée: Manon, Dave, (enfants de Daniel), Alice Fontaine, Nancy Pelletier, Lise Henri (épouse de Jean-Marc Pelletier), Guylaine Pelletier.  
2ème rangée: Daniel Henri, son épouse Nicole Marcoux, Raymond Henri, Lyne Pelletier, Jean-Marc Pelletier.

## Arbre Généalogique de JEAN-PAUL HOUDE

Jean-Paul Houde  
 Aimé Houde  
 Eusèbe Houde  
 Augustin Houde  
 Augustin Houde  
 Jacques Houde  
 Jacques Houde  
 Jacques Houde  
 Louis Houde  
 Noël Houde

Plessisville, 16 août 1934  
 St-Pierre Baptiste, 22 novembre 1904  
 Plessisville, 14 février 1848  
 St-Nicolas, 9 juillet 1811  
 St-Antoine-de-Tilly, 10 janvier 1785  
 St-Nicolas, 23 août 1756  
 Caneuville, 15 janvier 1715  
 Québec, 12 janvier 1655  
 Mandu, diocèse de Chartres, Perche

Adrienne Savoie  
 Emma Bilodeau  
 M.-Sarah Fortier  
 Marie-Euphrosine Gagné  
 Françoise Houde  
 M.-Madeleine Grenier (Garnier)  
 M.-Jeanne Demers (Dumay)  
 M.-Louise Baudet  
 Madeleine Boucher  
 Anne Le Febvre



Eusèbe Houde épouse Sarah Fortier à Plessisville, le 14 février 1848.



Emma Bilodeau, mère de Jean-Paul. Epouse d'Aimé Houde (2e alliance). Décédée le 1er avril 1960 à l'Hôpital du Sacré-Coeur de Plessisville.

Aimé Houde, ing., père de Jean-Paul, opéra le pouvoir électrique, au début du siècle. Vers 1912, au service de Forano, comme voyageur, jusqu'à son décès en 1926.



## La famille de JEAN-PAUL HOUDE

(Fondateur de "La Feuille d'Erable")



Jean-Paul Houde à son bureau de "La Feuille d'Erable".

Jean-Paul Houde, fils d'Aimé Houde et d'Emma Bilodeau, est né à Plessisville le 7 février 1908.

Marié en avril 1934, à Adrienne Savoie de Plessisville, ils eurent cinq enfants.

Il fonda le journal "La Feuille d'Erable" en 1945.

### Les Petits-Enfants

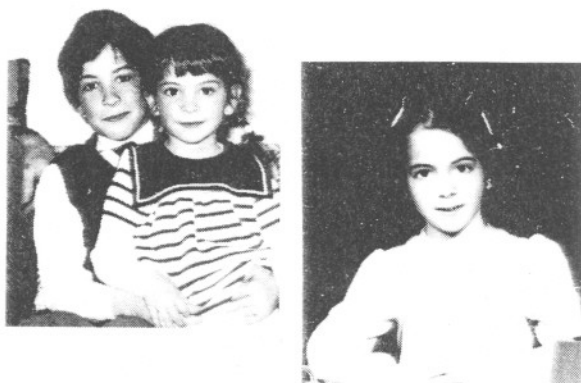

Eric, Marie-France, Julie. Enfants de Thérèse Houde et François Martin.

Photo prise lors du 40e anniversaire de mariage



Marie-Chantal, Jean-Paul Jr. Enfants de Pierre Houde et de Claire Cloutier. Danièle née le 31 mars 1984 n'apparaît pas sur la photo.

De g.a.d.: Thérèse, bachelière en Sciences hospitalières, mariée à François Martin, docteur en physique nucléaire de l'Université du Québec. Pierre, maître électricien, marié à Claire Cloutier de Racine.

Mme Jean-Paul Houde (Adrienne Savoie), Jean-Paul Houde, Benoît, prêtre, professeur au Séminaire de Sherbrooke, Marthe, diététiste à l'Hôpital des Vétérans à Ste-Anne de Bellevue, mariée à Pierre Lévesque, ingénieur à Radio-Canada, Aline, professeur à l'École Dalbé-Viau de Lachine, mariée à André Gosselin, homme d'affaires, de l'Île des Soeurs, Montréal.



## La famille JOSEPH HINSE

En 1909, en l'église de Plessisville, eut lieu le mariage de nos parents Joseph Hinse et Blanche Goulet dont neuf enfants sont nés de cette union et dix-neuf petits-enfants.



Nous y voyons assis de gauche à droite: Henriette, Joseph Hinse, Blanche Goulet, Yolande.

Debout: Gaston, J. D'Arc, Rita, Héléna, Marthe, Myrane, Jean.

Leurs petits-enfants: Mireille, Suzanne, Raymond Bélisle (Héléna), Michel, Guy, Céline Hinse (Gaston), Yvan, Jacques Perreault (Rita), Jolande, Dany, Lucie, Michèle Perreault (J. D'Arc), Martine, Luc, Marie-Claude Hinse (Jean), Paule, Yves, Chantal Fouquet (Henriette), Carole Roux (Marthe).

Rue de St. Louis, Plessisville, P. Q.



En 1914, il ouvrit un restaurant coin St Louis, St Calixte jusqu'au 7 janvier 1917, date du feu qui détruisit entièrement tout ce qu'il possédait.

M. Hinse est décédé le 3 juillet 1973.

Mme Hinse est décédée le 18 janvier 1980.

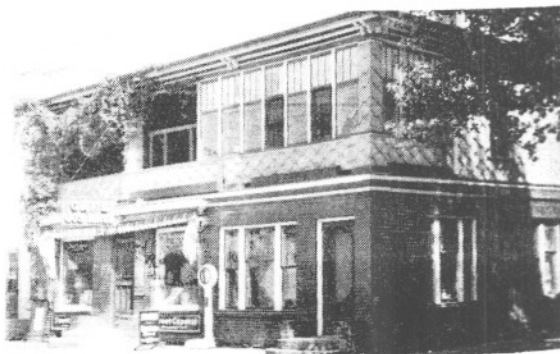

Maison construite en 1917, rue St-Calixte, laquelle abritait également restaurant et résidence. Ce commerce avait une renommée régionale en tant que restaurateur et traiteur. De plus, l'élite de la jeunesse y avait des rendez vous assidus là où on trouvait toujours un accueil chaleureux.

## La famille ARTHUR ISABELLE



En avant: Rosaire, Emile.

De g.a.d: Lucienne Tellier (Philippe), Lucienne Bibeau (Donat), Emilia Bibeau (Delphis), Arthur Isabelle, Flavie Pelletier, épouse d'Arthur, Marie Paré (Wilfrid), Diana Demers (Herménégilde), Aurore Isabelle.

Debout: Philippe Isabelle, Donat Isabelle, Delphis Isabelle, Lidias Isabelle, Yvonne Isabelle, Wilfrid Isabelle, Herménégilde Isabelle.

## La famille ROSAIRE ISABELLE



Rosaire Isabelle  
(1916-1974)



Laura Labbé, épouse de Rosaire. Leurs enfants: Monique, Pierre, Raymonde, Normand, Odette.

## La famille PHILIPPE ISABELLE

est heureuse de participer  
aux activités du 150e Anniversaire  
de Plessisville.



Assis de g.a.d.: Philippe, Lucienne Tellier.  
Debout: Rita (Raoul Morin), Marcel (Gisèle Therrien), Françoise (Raymond Genest), Gertrude (Roland Beaulac), Hélène (Roland Dupont), Claude (Marguerite Lepage), Yvette (Onil Boutin).

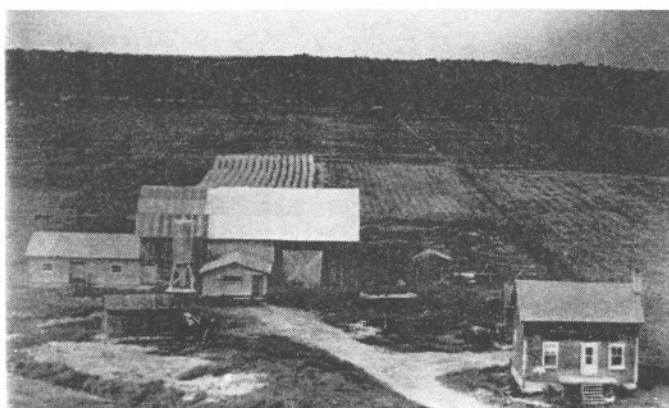

La ferme de M. Philippe Isabelle fut défrichée en 1939.  
Son fils Claude succéda à son père sur la ferme.



M. Onil Boutin et son épouse Yvette Isabelle se sont mariés le 21 août 1954.



Les enfants de M. et Mme Onil Boutin:  
Assis de g.a.d.: Sylvain et Sylvie (1956).  
Debout: Line (1959), Francine (1958) et Martine (1962).



reconnaissance à nos parents qui nous ont transmis leur foi

### La famille LÉON JEAN arrivée à Plessisville en 1921.

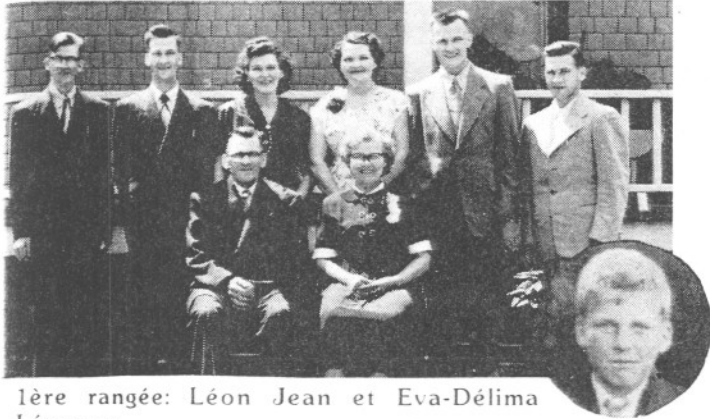

1ère rangée: Léon Jean et Eva-Délina Lévesque.

2ème rangée: Marcel (Marie-Marthe Bouillé), Gérard (Ida Moore), Juliette (Roméo Dubois), Crescence (Lorenzo Turgeon), Eugène (Gabrielle Talbot), Paul-Émile (Rose Lynch). Roger décédé accidentellement à la Forano en 1941.



Marcel, né en 1925, a épousé Marie-Marthe Bouillé le 26 juillet 1947. Il a été ordonné diacre permanent en 1972. Dieu leur a donné 4 enfants: Jacinthe, Sylvain, Agnès et Benoit. Marcel est modelleur sur bois.



Sylvain, né en 1950, a épousé Céline Taschereau le 16 juin 1973. Ils sont les parents d'Annie et Manon. Sylvain est ébéniste.



Agnès, née en 1951, a épousé Serge Dionne le 22 mai 1976. Elle est psychothérapeute.



Annie, née en 1974.



Manon, née en 1977.



Jacinthe, née en 1948, est pianiste.



Benoit est né en 1957.



La famille JOHN JALLEO



Benoit et Célyne  
mariés en 1970.



John Jalleo et  
Catherine Boucratie  
mariés le  
17 janvier 1927.



Dominique



G.a.d.: Alain, Michel, Nawal,  
Chantal, Jean-Michel.  
(Mariés en 1967)



Elisabeth



G.a.d.: Louis, Claude, Michel,  
Marie, Jean-Yves.  
(Mariés en 1949)



John Jalleo  
Fondateur  
(1930)

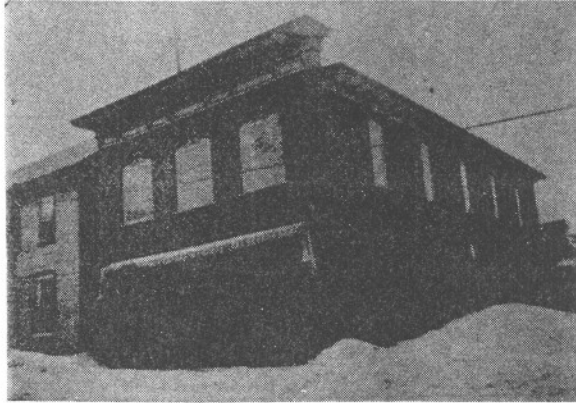

2ème magasin  
(La Bienfaitante)



Signature du Livre d'Or (1980)

C'est en 1914 que John Jalleo arriva dans la région des Laurentides. Il s'installa plus tard à Ste-Euphémie, Cté de Montmagny où il épousa, le 17 janvier 1927, Catherine Boucratie.

De cette union naquirent 5 enfants. En 1930, il s'établit à Plessisville (chez René Fréchette, coin Savoie et St-Louis).

Il ouvrit son premier magasin coin Savoie et St-Louis. On retrouva le deuxième dans le local qui avait été le magasin "La Bienfaitante". Par la suite, il inaugura le 3ème magasin rue St-Louis à l'emplacement actuel. Il est à noter que c'est le plus ancien commerce à Plessisville après P.A. Painchaud (fermé depuis peu).

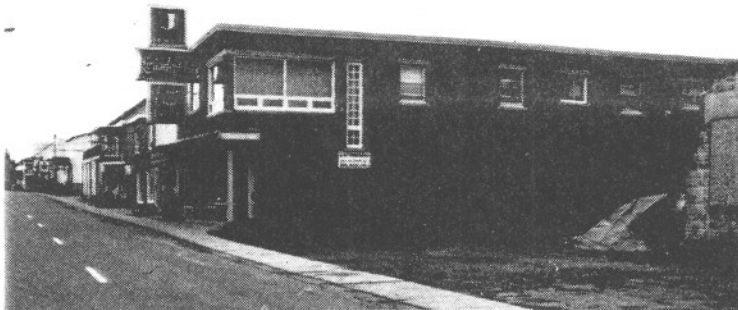

Actuel

Gloire à nos valeureux pionniers

## Les familles JAM



Hubert, à Somerset - 1860

La première famille Jam arriva au 8e rang de Somerset, Plessisville, en 1860, soit: Hubert. Il décéda le 10 juin 1882, à l'âge de 62 ans.

Son épouse Esther Demers, décéda le 12 décembre 1888, à l'âge de 65 ans.

De cette union naquirent 9 enfants: Esther, Odile, Elisa, Hubert Jr., Domithilde, Marie, Jimmy, Léa et Théode.

M. Théode Jam, (1866-1935), avec sa troisième épouse Lédéwiska Moreau (1873-1922).

Sa deuxième épouse était Délima Côté (1863-1909).

Sa première épouse était Céline Magnan (1869-1898).



### La famille Alphonse Jam



Assis: Alphonse (1893-1980), Son épouse, Aurore Fournier (1895-1951).  
Debout: Marcel (1929-1969), Paul-Emile 1922, Lionel 1930.

## M.Mme DANIEL JAM



M. Jam est né à Plessisville dans le 8e rang le 7 septembre 1890. Pendant son jeune âge, il travailla sur la ferme avec son père Théode. En 1925, il s'installe rue St-Calixte où il demeure depuis. Il fut apiculteur pendant 70 ans. Il s'occupa aussi de la culture des légumes et fraises. En 1981, il a vendu ses dernières ruches d'abeilles et il prend une retraite méritée.

M. Daniel Jam,  
son épouse  
Hedwidge Pépin  
(1929).

Après 50 ans de mariage





Avec les compliments de

## La famille de M.Mme PAUL-EMILE JAM



Paul-Emile - 1922, son épouse Alicia Poulin - 1922.



André - 1945, son épouse Huguette Thivierge - 1950. De cette union, 6 enfants sont nés: Nancy - 1969, Jinny - 1972, Cathy - 1974, Peggy - 1976, Steeve - 1973, Sonia - 1970.



Louis Provencher - 1949, son épouse Thérèse Jam - 1947. Deux filles: Sawyna - 1978, Bianca - 1982. Ils demeurent à Chicoutimi.



Yvon - 1951, son épouse Pierrette Gagnon - 1950. Deux enfants: Jessie - 1978, Stéphanie - 1977.



Cécile - 1953



Jean-Guy - 1959

Compliments de

**La famille LIONEL JAM (fils d'Alphonse)**



Lionel, son épouse Doris Lehoux.



Marielle Jam, son époux Florent Soucy.  
Leurs enfants: Dominique, Caroline,  
Isabelle.

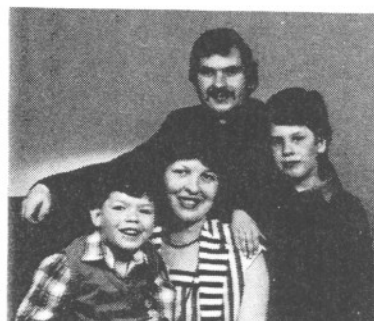

Francine Jam, son époux Jean-Yves René.  
Leurs enfants: Stéphane, Eric.



Nicole Jam et sa fille:  
Geneviève Labbé.



Danielle Jam,  
son époux  
Casimir Komlozy.  
Leurs enfants:  
Chantal,  
Christian, Josée.



Guylaine Jam,  
son époux  
Jean-Pierre René.



Martine Jam,  
son époux  
Jean Vigneault.  
Leur fils: Michel.

### La famille THOMAS KELLY



Thomas Kelly, père, 1827-1897  
(Rosalie Morelle, 1829-1879)  
Leurs enfants:  
Thomas, Alphonsine,  
décédée à 84 ans.  
1868-1952



Thomas Kelly, fils  
1848-1897



Marie Vallée  
1856-1901

Mariés le 8 novembre 1882  
Leurs enfants: Patrick et Mary-Ann.

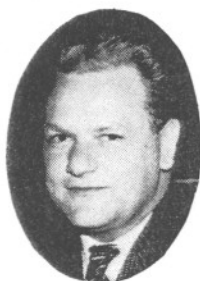

Camille 1923-1972  
(Thérèse Marcotte)  
Mariés le 25 juin 1951.  
Leurs enfants:  
Patrick, Ann, Francis.

Enfants de Camille Kelly

Patrick (Pierrette Lafond)  
Mariés le 15 juin 1974.  
Leurs enfants:  
Jonathan, David, Kathy-Ann.  
Ann (Steven Ramsay)  
Mariés le 23 juin 1980.  
Leur fille, Kelly Ann.



Benoît  
1916-1966



Patrick Kelly  
1884-1953



Lydia Bourque  
1884-1972

Mariés le 14 octobre 1913  
Leurs enfants: Gisèle, Benoît, Camille.



Gisèle



Mary-Ann 1886-1964  
(J. Antonio Grenier 1886-1948)  
Mariés le 20 mai 1913.  
Leurs enfants:  
Madeleine, Robert, Jean-Paul,  
Yvette, et 12 petits-enfants.

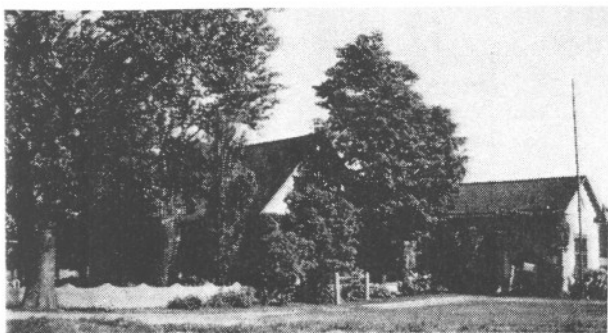

## La famille JUTRAS

La famille Antonio Jutras



Arr. gauche: Arthur, Gérard, Jeannette, Maurice, Eliane, Daniel, Germaine, Roland, Fernand.  
Centre: Louis, Clara Gosselin, Huguette, Antonio, Yolande.  
Avant: Carmen

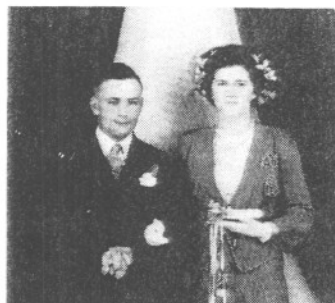

Arthur Jutras - Claire Gosselin  
1944

La famille Arthur Jutras



Arr. gauche: Raymonde, Lise, Luce, Arthur, Sylvie, Claire Gosselin, Ginette, Réjeanne, Micheline, Nicole, Yolande, Murielle.  
Avant: Benoit, Gilles, François.  
23 petits-enfants font aussi partie de cette famille.



## La famille JUTRAS

Début:  
Pierre Jutras

né en la paroisse de St-Sévérin, Paris, France.  
Ses deux enfants vinrent au Canada (Nouvelle France):  
Dominique Jutras, dit Desrosiers  
Claude Jutras, dit Lavallée.

Dominique Jutras

marié à Marie Niquet le 9 janvier 1684, à Sorel. Ils eurent pour descendants:

Michel, père  
Michel, fils  
Jean-Baptiste  
Martin.

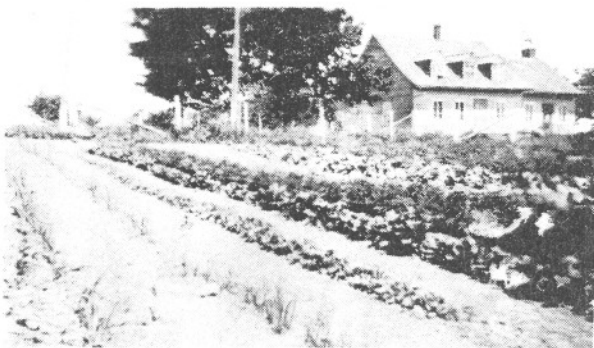

Première maison qui était  
située en face de la maison  
actuelle de Jacques.

1839-1887  
Martin Jutras

Il semblerait que ce dernier serait allé en Californie avec un de ses amis. Ils seraient revenus avec une somme de \$2000, chacun, qu'ils auraient joué aux cartes, et que Martin aurait gagné... argent qui lui aurait permis d'acheter le lot no. 30 du huitième rang Ouest de la paroisse de Plessisville. (Ferme actuelle de Jacques Jutras).

Le 15 janvier 1839, Martin acheta donc: "le dit lot susmentionné des Srs. Joseph et François Prince, pour la somme de cent douze livres et dix schillings courant".

Et sur le contrat ci-haut mentionné, il est bien écrit:

"De laisser, aux dits vendeurs, le temps de faire déguerpir un nommé Lafond, qui peut avoir travaillé sur le dit lot susvendu et de rembourser aux dits vendeurs ce qu'ils seront obligés à payer au dit Lafond susdit".

Martin épousa Louise Béliveau, le 12 janvier 1840, à St-Grégoire.

Ils eurent pour enfants: Jessie, Lumina, Arthémise, Emma, Victor, Alfred, Albert, Walter, Joseph, Pierre.

### La famille Martin Jutras



Assis: Jessie, Martin, Pierre.

Debout: Lumina, Victor, Emma, Alfred, Arthémise.

Ne sont pas sur la photo: Walter, Joseph et Albert.

Pierre, marié à Lumina Tourigny, le 20 juin 1871 et père d'Eudore.

1887-1911  
Victor Jutras

4 générations



Martin - Pierre  
Eudore - Rodolphe

succéda avec sa soeur Emma, (tous deux célibataires), par contrat de cession de Martin à Victor, le 11 avril 1887.

Généralement, les transactions de l'époque comprenaient surtout des obligations garantissant l'usufruit de logement du ou des donateurs, le donataire s'engageant en plus de fournir au dit donateur: une vache et un lard qui devaient être pacagés et hivernés aux frais du donataire et de remplacer en cas de mort, les animaux susdits.

Le donataire devait également fournir tout le bois de chauffage, tout le lait et toutes les pommes de terre que le donateur aurait besoin pour son usage, et lui payer une rente viagère annuellement.

Il était souvent mentionné dans les contrats que la succession du bien familial n'était possible que s'il y avait descendance mâle.

1911-1948  
Eudore Jutras

fils de Pierre, obtient succession, par donation de Victor, le 8 février 1911 (non enregistrée) et par testament de ce dernier à son décès le 24 juillet 1929.

Eudore épousa Rose-Anna Letarte, le 22 novembre 1909, à Salmon Falls, New Hampshire, U.S.A.

Ils eurent pour enfants: Rodolphe, Corinne, Léona, Lucille, Raymond, Bernadette, Béatrice, Florence, Jacques.

La famille Eudore Jutras



Depuis 1948  
Jacques Jutras

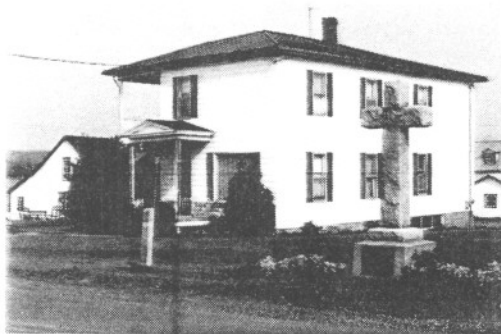

Maison actuelle de la ferme  
où l'on remarque la croix du  
premier défricheur.

En 1984  
Richard Jutras

exploite la ferme en société avec son père Jacques.

La famille Jacques Jutras



fils d'Eudore, marié à Lucille Raymond, le 24 juillet 1948 à Plessisville, acquit par donation d'Eudore, le 23 juillet 1948, la continuité du bien ancestral.

Ils eurent pour enfants: Martin, Richard, Edith, Dominique, Marie-Claude, Elizabeth.

## La famille PIERRE JUTRAS



Pierre Jutras



Lumina Tourigny

Filles de Pierre Jutras



Fils de Pierre Jutras

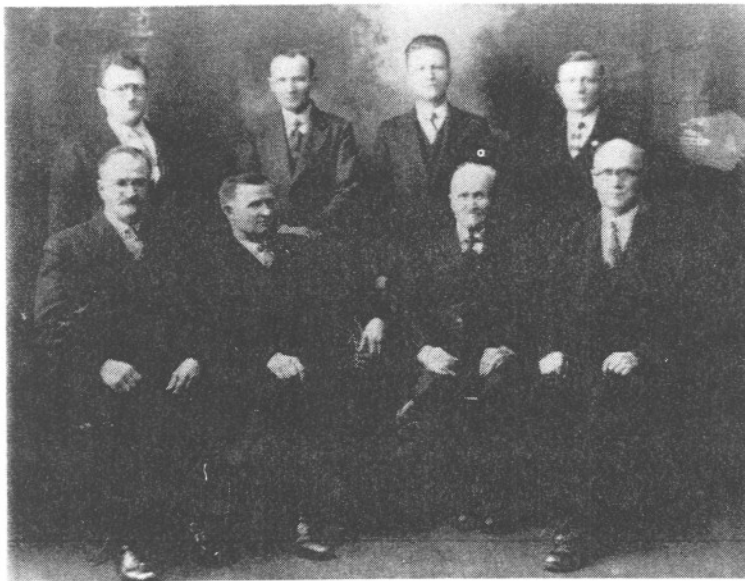

Pierre Jutras (1844-1932), fils de Martin, épousa en 1871, Lumina Tourigny (1855-1911), fille de Zoël. Ils eurent 20 enfants, dont 8 morts en bas âge.

Photo du haut: Pierre Jutras et ses filles. En avant: Anna (Sr Ste-Eusébie / 1877-1956) et Amélia (Sr St-Daniel / 1893-1935). En arrière: Alice (1897- ), mariée en 1ères nocés à Edouard Lebrun et en 2èmes nocés à Joseph Henri, et Albia (1882-1967), mariée à Octave Carrier.

Photo du bas: Pierre Jutras et ses fils. En avant: Alphonse (1873-1942) de Somersworth, N.H., marié à Clara Gervais; Adélard (1879-1964) de Plessisville, marié à Apolline Gosselin; Dr Alfred (1874-1960) de Willow Bunch, Sask. et Plessisville, marié à Corinne Désilets. En arrière: Hermann (1891-1954) de Willow Bunch, Sask., marié à Fabiola Larochelle; Eudore (1880-1967) de Plessisville, marié à Rose-Anna Letarte; Philippe (1890-1964) de Québec, marié à Marie-Louise Duchesneau et Antonio (1885-1961) de Princeville, marié à Clara Gosselin; Arthur (1872-1917) de Plessisville, marié à Alphonsine Rheault, était décédé lors de la prise de la photo.

## La famille d'ADÉLARD JUTRAS



Adélard Jutras et son épouse



Les enfants d'Adélard Jutras entourant leur "mère adoptive" Alice Jutras, soeur d'Adélard.

Photo de gauche: Adélard Jutras et son épouse, Apolline Gosselin.

Photo de droite: Les enfants d'Adélard Jutras entourant leur "mère adoptive", Alice Jutras (Mme Joseph Henri). En avant: Yvette (Sr St-Adéland, s.c.q.) de Québec; Alice Jutras de Plessisville; Bibiane (Sr St-Calixte, a.m.j.) de St-Georges (Beauce). En arrière: René de St-Lambert, marié à Claire Garneau; Hervé de Victoriaville, marié à Jeannette Dery; Georges de Plessisville, marié à Marcelle Garneau et Joseph de Plessisville, marié en premières noces à Emilienne Mercier et en deuxièmes noces à Juliette Dickner. En médaillon, Georgette de Plessisville, mariée à Lucien Beaudet et décédée en 1957. Les religieuses Bibiane et Yvette célèbrent cette année (1985) leurs noces d'Or de profession religieuse.

Photo prise le 29 mai 1943 montrant Adélard Jutras allant reconduire à la gare son fils René qui partait pour l'Angleterre pour servir dans les forces aériennes alliées.



Adélard Jutras (1879-1964), fils de Pierre, épousa en 1908 Apolline Gosselin (1887-1920), fille de Jean (Johnny) de Ste Sophie. Ils eurent 11 enfants, dont 2 morts en bas âge.

Adélard Jutras hérita de la ferme que son père, Pierre, avait achetée d'un dénommé "Ti-Louis" et qui était située sur le 8e rang aux confins Ouest de la paroisse de Plessisville. Il la légua, à sa mort, à l'un de ses fils, Georges.

Lorsqu'Adélard Jutras eut la douleur de perdre son épouse en 1920, sa soeur cadette Alice, alors maîtresse d'école, laissa son emploi pour venir prendre charge de la maisonnée. Elle se dévoua sans bornes au service de la famille de son frère pendant plus de 10 ans, y consacrant les plus belles années de sa vie.



## Familles LATULIPPE

La famille Théodore Latulippe



1ère rangée g.a.d.: Frère Maurice Latulippe, C.S.V. (1913), Amanda Lemieux-Latulippe (décédée 1957), Théodore Latulippe (décédé 1953).

2ème rangée: Antoinette Latulippe (Georges Carignan, décédée 1977), Marguerite Latulippe (1899), Anne-Marie Latulippe (Roger Tardif, décédée 1974).

3ème rangée: Georges Latulippe (1916), Bertha Latulippe (1909), Aimé Latulippe (décédée 1979).



Son épouse Denise Daigle



Mme Aimé Latulippe (Alice Poisson, décédée en 1963).  
M. Aimé Latulippe (décédé en 1979).



Gilles Latulippe



Les enfants d'Aimé Latulippe

Assis: Huguette (Jacques Chapdelaine, Drummondville. Deux fils: Pascal et Patrick).  
Mlle Marguerite Latulippe (soeur d'Aimé, St-Hyacinthe).  
Raymond (Francine Nadeau, Deschailons. 2 filles: Sarah et Peggy).

Debout: Marcel (Anita Talbot, New-Bedford, Mass. 2 enfants: Diane et Michael), Gilles (Denise Daigle, Plessisville. 1 fils: Daniel).  
Gérald (Claudette Robichaud, Ile Bizard), André (Nicole Beauchesne, Laval-des-Rapides. 1 fils: Pierre).



Daniel, fils de Gilles

## La famille ANATOLE LACHANCE



Joseph Lachance, né à Somerset, le 21 octobre 1852, marié à Elise Bellemare, fille de Moïse et de Domilhilde Lafontaine. De leur union sont nés 7 enfants.



Edmond Lachance, né à Plessisville le 1 novembre 1892, marié à Olévine Blanchette le 20 janvier 1919. De leur union sont nés 9 enfants.



Anatole Lachance, né à Plessisville le 18 janvier 1920, marié à Louise Lacasse le 3 septembre 1947. De leur union sont nés 6 enfants.

## La famille Raymond Lachance



Raymond Lachance, né à Plessisville le 22 décembre 1948, marié à Micheline Rousseau le 3 juin 1972. De leur union sont nés 4 enfants.

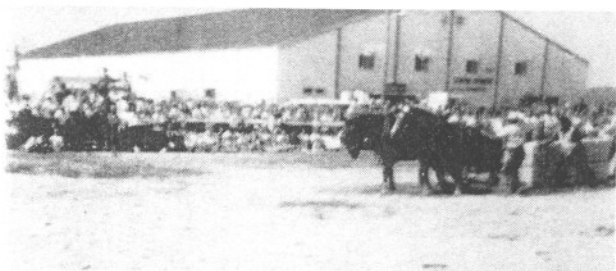

Tire de chevaux - St-Agapit

### La famille de M.Mme PAUL-EMILE LAFLAMME

Photo prise lors du 25e anniversaire de mariage, le 26 juillet 1953.  
1ère rangée: M. Laflamme, Gisèle, Mme Laflamme.  
2ème rangée: Fernand, Monique, Gertrude, Thérèse.



Paul-Emile Laflamme, marié à Marie-Anna Lecours, le 16 juillet 1928, en l'église Ste-Victoire de Victoriaville. M. Laflamme est décédé le 7 août 1969.

De cette union sont nés:

Fernand, marié à Lucille Côté le 29 août 1953.

Thérèse, mariée à Jean-Marc Hébert le 16 août 1952. Leurs enfants: Michel, Suzanne, Jacques, André.

Monique, mariée à Maurice Lavoie le 7 juillet 1956. Leurs enfants: Claude, Francine, Johanne.

Gertrude, mariée à Jean-Claude Marcoux le 18 juillet 1959. Leurs enfants: Dominique, Patrick.

Gisèle, mariée à Jean-Pierre Thériault le 16 juillet 1966. Leurs enfants: Yves, Paule, Jeannine, décédée en juillet 1945 à l'âge de 21 mois.