

Hommage à

La famille EMERIL BROCHU



Emeril Brochu



Juliette St-Pierre
décédée en 1966.



Yolande



Colette



Florence



Marielle



Nicole



Clémence



Yvon

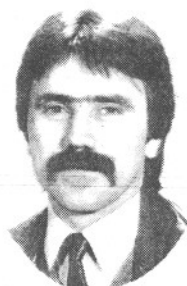

Sylvain



Léo



René



Assis: Annie, Pierrette, Sylvie.
Debout: Jimmy, Yvon, Vicky.

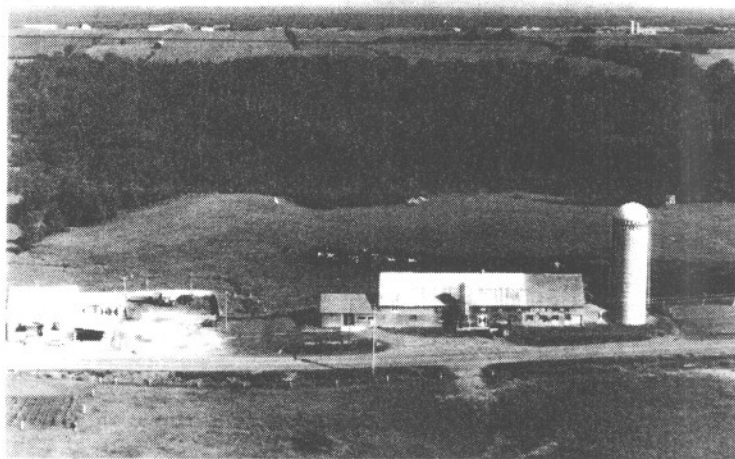

Ferme familiale
Emeril - 1940 Yvon - 1976

Hommage à nos courageux parents

La famille BROCHU

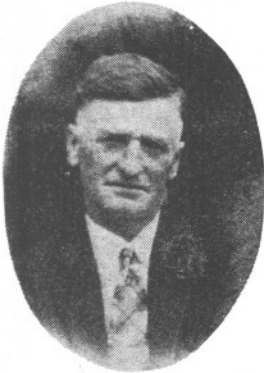

Cyrille Brochu
1880-1943



Lydia Fradette
1883-1963



Ananias Brochu a épousé Aurore Marcoux - 1970.

Famille Ananias Brochu, fils de Cyrille Brochu et Lydia Fradette. En 1931, il épousa Noëlla Dubois. Ils ont eu 16 enfants dont 15 vivants.

Cette photo fut prise à l'occasion des Voeux perpétuels de Monique et Gertrude (1960).

En avant: Lucie
1ère rangée: Diane, Jeanne D'Arc, Sr Gertrude, Ananias, Noëlla Dubois (décédée) 1961, Sr Monique, Alberta, Serge.
2ème rangée: Normand, Margot, Rémi.
3ème rangée: Camille, Gracia, Pierre, Madeleine, Gérard.



La famille Rémi Brochu



G.A.D.: Annie, Rémi, Stéphane, Huguette Larose, fille de Florian, Caroline, Eric.

Maison où les familles Brochu ont vécu.

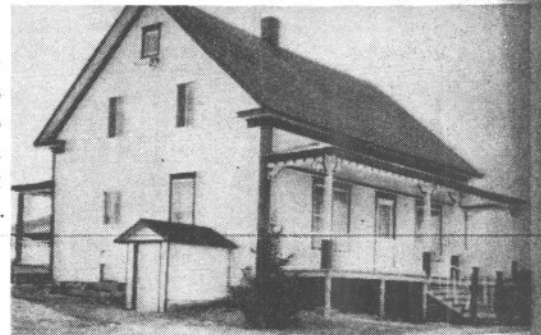

Ferme familiale, acquise en 1970, de son père Ananias qui en avait pris possession, en 1945, de son père Achille, parti de St-Damien de Bellechasse pour venir s'établir sur cette ferme en 1902.

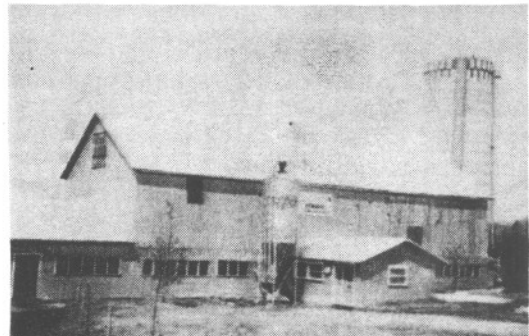

Félicitations au 150e

La famille BROCHU



La famille Gracia Brochu et Léopold Lafond
G.A.D.: Chantal, Gracia, Joanne, Léopold, Paule.



Jacques Roux et son épouse Margot Brochu.
Ils demeurent à Châteauguay.

Compliments de

La famille ALBERTA BROCHU et RAYMOND BELLAVANCE



Alberta Brochu et Raymond Bellavance se sont épousés
le 29 juin 1963. De cette union naquirent trois enfants:
Maryse, Luc-Denis et Eric.



Maryse - 1964



Luc-Denis - 1967



Eric - 1977

Hommage à nos parents

La famille BROCHU



Gertrude



Monique

Soeur Monique Brochu (à droite) et Soeur Gertrude Brochu (à gauche), filles d'Ananias, entrées en religion en 1953, chez les Soeurs N.D. du Perpétuel Secours de St-Damien de Buckland.

La famille Camille Brochu



Avant: Camille (Monique Ferron), Martin.
Centre: Alain
Debout: Lyne, Danielle
Ils demeurent à Thetford Mines.

Hommage à nos ancêtres

Tous demeurent à Plessisville.

La famille GÉRARD BROCHU



Josée



Gérard Brochu, Louise Lehoux



Marie-Claude, (Michel Bernier)



Chantal



Jean



France

La famille BROCHU

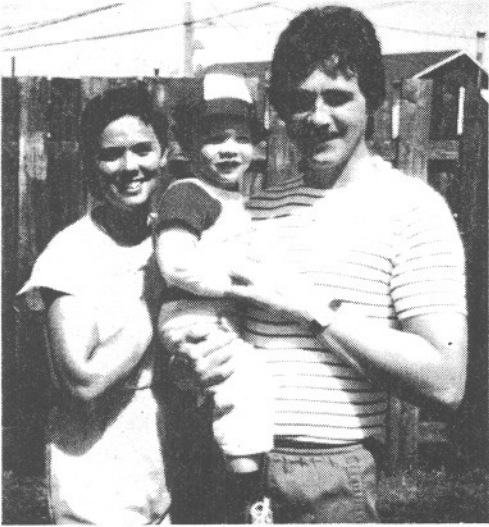

Pierre, son épouse Johanne Bouchard,
leur fils David.
Ils demeurent à Ste-Julie de Verchères.



Normand Brochu, marié à Colette Corbin,
et leur fille Véronique.
Ils demeurent à Baie-Comeau.



Serge Brochu, son épouse France Bonneau.
Ils demeurent à Châteauguay.



Jeanne D'Arc Brochu, son époux Marcel Latulippe,
décédé en 1974. Ses enfants:
Claude, Sylvie.
Ils demeurent à Boucherville.

La famille CARRIER-DUPONT

Amable Carrier arriva dans notre ville à la fin du siècle dernier, et s'établit ici pour y demeurer jusqu'à la fin de ses jours. Il était bijoutier, horloger, opticien et photographe. Marié à Mary Mc Craw, leur fille épousa Georges Dupont, travaillant à Plessisville depuis 1916, dans la chaussure d'abord, et ensuite pour son beau-père, de qui il acheta un jour l'entreprise. Quelques années plus tard, il ajouta un autre commerce au premier: lingerie, cadeaux, vaisselle. M. Dupont assumait plusieurs charges à la fois en dehors de son travail; il fut directeur et président du Téléphone Somerset Ltée; directeur des Radiateurs Plessis; échevin de la ville; administrateur et conseiller financier de l'Hôpital Notre-Dame des Champs, pour en devenir par la suite co-propriétaire. À la Caisse populaire, il fit partie de la Commission de Crédit. Il fut le président-fondateur du Foyer des Bois-Francis, membre-fondateur, Conseil 2527, des Chevaliers de Colomb.

Les magasins Dupont fonctionnent encore puisque Colette, la fille de ce dernier, a pris la relève. Une autre fille est née de l'union Carrier-Dupont, Denyse médecin psychiatre.

Carrier-Dupont: deux noms à retenir figurant parmi les pionniers d'hier. Ils ont contribué au mieux-être de leurs concitoyens, en vouant leur intelligence et leurs énergies au service de la collectivité.

La famille NARCISSE AUBRE (1934)



Narcisse Aubre
1908-1963

Narcisse, né à Lyster, fils de Pierre Aubre et Joséphine Duchesneau, s'établit à Plessisville en 1934 comme comptable à la Banque Canadienne Nationale. En 1937, il débuta dans l'industrie, à la compagnie Tricot Somerset Inc. comme comptable, et en 1949, il en devint le vice-président, et plus tard président.

Il était Chevalier de Colomb et fut très actif dans les sports. Il s'occupa activement de baseball et tennis. Il fit ériger un tennis privé sur sa propriété, et ce tennis fut reconnu comme étant l'un des plus beaux de la région.

Marié en 1932 à Berthe Hinse. De cette union naquirent cinq enfants: Jean-Guy, Gaétan, Yvan, Michel et Louise. Son épouse décédait en 1950.

Il épousait en seconde alliance Charlotte Blondin, en 1951. Ils eurent deux enfants: François et Suzanne. Narcisse Aubre décédait subitement en 1963. Son épouse Charlotte Blondin et ses sept enfants lui survivent.

Meilleurs voeux à l'occasion du 150e.

La famille LÉO CAOUCETTE

(Annette Bellemare, fille d'Alphonse)



Léo Caouette, natif de Ste-Sophie en 1908, a épousé Annette Bellemare, fille d'Alphonse, le 27 juin 1933. Ils eurent 2 garçons et 2 filles.



Jean-Louis, son épouse Aline Blais. Robert, Nathalie et Martin.



Claude, son épouse Claire Ethier. Leur garçon: Michel.



Mariette, son époux Valmore Bellemare. De g.a.d.: Pierre et Alain. Debout de g.a.d.: Suzanne, Lucie, Céline, Diane.



Lise, son époux Réal Beaulieu. Leurs enfants: Annie, Jocelyn.



Les 4 générations: Annette, Stéphanie, Mariette. Debout: Diane.

Hommage aux pionniers de

La famille CARON depuis 1856.



Cléophas

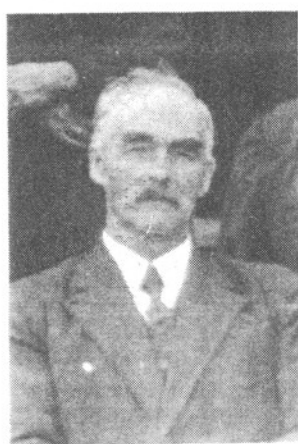

Hermias

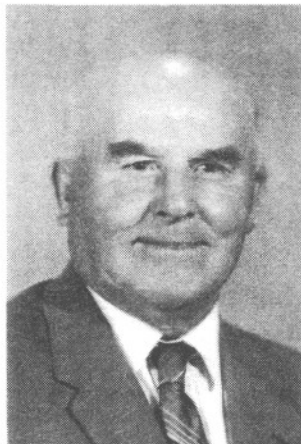

Arsène

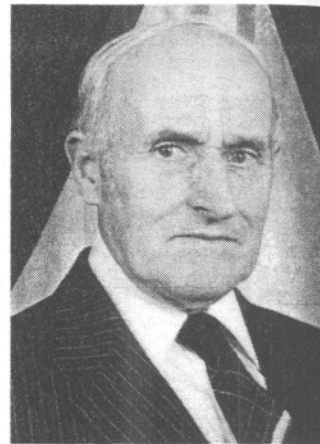

Gérard

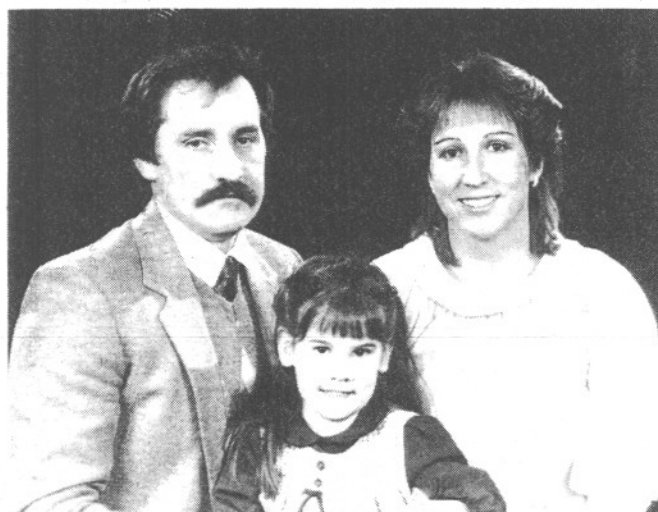

Pierre, Danielle, et leur fille Audrey.

Il me fait plaisir, à l'occasion du 150e, de rendre hommage à mes ancêtres qui furent pour mes frères, mes soeurs et moi, un exemple de vie.



Vue de la ferme en 1950.

La famille GÉRARD CARON

rend hommage à ses ancêtres



Hermias, Adèle Morin.
Leurs enfants:
Anna, Arsène, Albertine, Gustave.



1ère rangée: Calixte, Arsène, Monique, Rosa Brassard.
2ème rangée: Alice, Roger, Emilienne, Arthur, Gertrude,
Anita, Yvonne, Gérard, Etiennette, Alma.



Arsène, son épouse Rosa Brassard.



Gérard, son épouse
Marguerite Guérard.

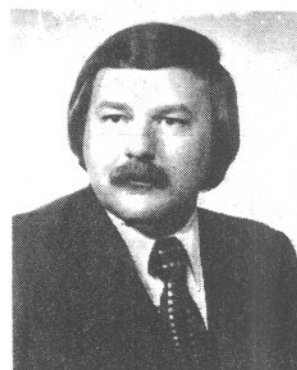

Raymond

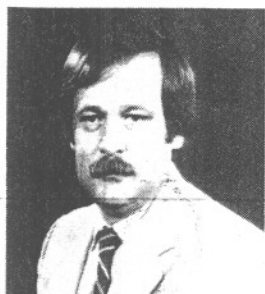

Georges



Marie-Paule



Françoise

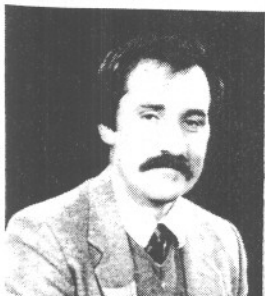

Pierre



Louise



Cécile

La famille GÉRARD CARON



Raymond Caron, son fils Martin. Son épouse Aline Bégin est décédée le 9 juillet 1978.

Bon anniversaire
Plessisville

Une merveilleuse occasion de rendre hommage à nos origines, nos ancêtres, notre famille et à tous nos amis de toujours.



Françoise Caron, Yvon Lavoie, Chantal.

"Au 150e de Plessisville,
petits et grands
sont nos amis".



Georges Caron, Mona Martel, Patricia et Julie.



Marie-Paule Caron, Simon Blais

Hommage à
mes ancêtres

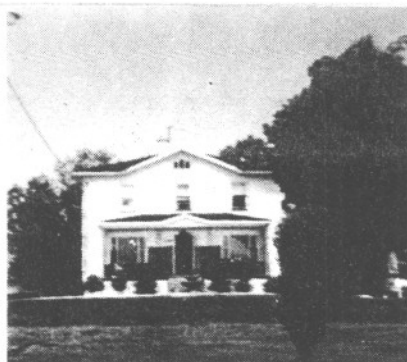

Leur demeure de St-Pierre
de Montmagny.



Sylvain et Alain

Les familles CARON



Monique Caron, fille d'Arsène Caron, mariée à Roland Henri (technicien en réfrigération). Ils demeurent à Plessisville et ils ont 3 enfants.



Yves Henri
demeure à Montréal

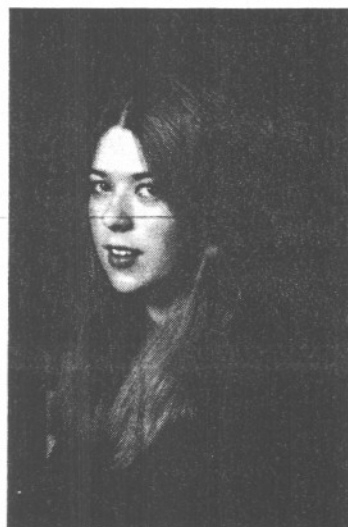

Caroline Henri
demeure à Plessisville.



Lisette Henri a épousé Jacques Martin. Ils demeurent à Charlesbourg, Qué. et ils ont 2 enfants: Francis et Yannick.

Bons succès aux Fêtes du 150e

La famille ROGER CARON



Roger Caron, Rhéa Gagnon
Leurs enfants, debout arr.: Lise, Marcel.

La famille CLAUDE TURGEON et LISE CARON



Claude Turgeon, Lise Caron
Leurs enfants, debout arr. g.: Stéphane, Nathalie, Yves.

La famille ALICE CARON (fille d'Arsène Caron)

Maurice St-Pierre



Maurice épousa, en 1939, Alice Caron, fille d'Arsène. Ils s'établirent à Ste-Sophie sur une ferme. Depuis 1974, ils demeurent à Plessisville. De cette union est née leur fille Annette.



Annette St-Pierre,
fille de Maurice et Alice.



Annette, mariée à Gilles Gauvreau en 1960. De cette union sont nés 7 enfants: Francine, Normand, Lorraine, Daniel, Johanne, Martin, Andrée. La famille demeure à Norbertville.



Francine, mariée en 1982
à Luc-Lin Lemelin.
Résident à Sherbrooke.

Nous sommes heureux de participer au 150e anniversaire

La famille YVONNE CARON

Fille d'Arsène Caron, Hervé Prince.



Hervé, son épouse Yvonne Caron, leurs enfants:
De g.a.d.: Martin, Michel, Marcel, Cécile, Jacques, Clément.

Leurs petits-enfants



Julie, Elise, filles de Michel.



Julien, fils de Clément.



Sébastien, Stéphanie,
enfants de Jacques.



Manuel, fils de Marcel.

ANCÊTRES FAMILLE DASTOUS



Grands-parents Dastous

Alfred Dastous, père d'Arthur Dastous, marié à Azilda Tanguay, le 24 juillet 1893, à Brunswick, Maine.

Venu demeurer à St-Pierre-Baptiste, rang Scott, il a vécu sur sa ferme avec sa famille de 6 enfants: Laura, Adèle, Arthur, Auréa, Adélard et Alice.

4 générations



Les 4 générations:

Dans l'ordre, à droite assis: Arthur Dastous, sa fille Rollande Dastous Tanguay; Debout arrière: Yvon Tanguay, 4^e génération Martin Tanguay le bébé.

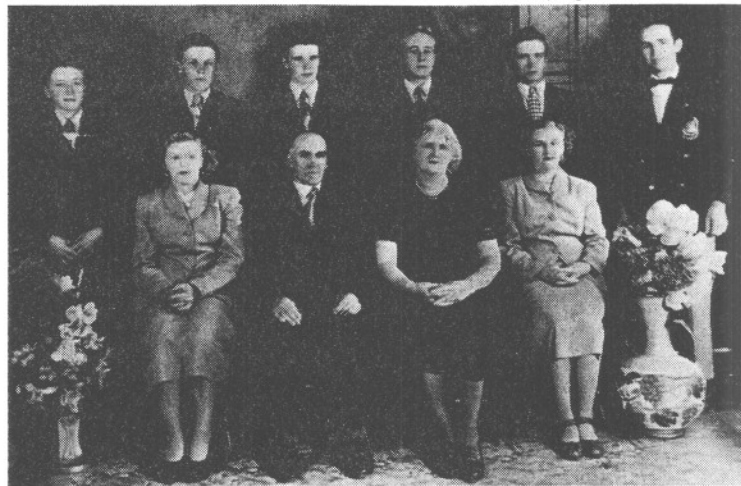

Arthur, Lydia et famille

Arthur Dastous, marié à Lydia Roy à St-Pierre-Baptiste, le 7 juillet 1925, est venu vivre sur une ferme à Plessisville dans le 10^e rang. Il était cultivateur de son métier.

De cette union naquirent 8 enfants.

Sur la photo:

Avant d.g.a.d.: Fernande, Arthur, Lydia, Rollande.

Arrière d.g.a.d.: Benoît, Léo, Aurèle, Adrien, Marcel, Emile.

Famille
Benoît Dastous

Sur la photo:
1^{ère} rangée: Eliane, Guy.
2^{ème} rangée: François,
Benoît, Aline, France.



Maintenant, il y a plus de quinze ans que Benoît et Aline Allard Dastous vivent présentement sur la ferme paternelle avec les membres de leur famille.

Ferme actuelle

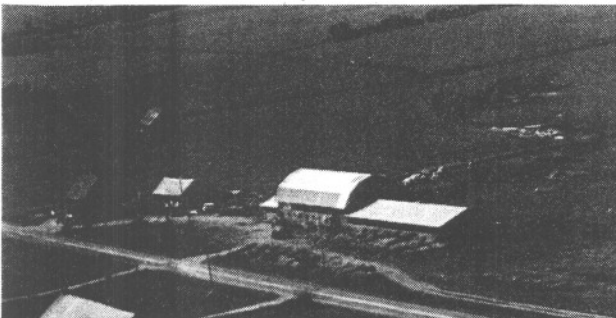

La famille CARRIER



Rodolphe Carrier
marié en 1865 à
Marguerite Bédard.



Joseph Carrier (fils de Rodolphe)
épousa Hélène Tourigny en 1892. Leurs
5 enfants:
1ère rangée: Maria, Aldéa.
2ème rangée: Marie-Anna, Albert et
Yvonne.



Albert Carrier épousa Noëlla Lavoie en 1920. Leurs
enfants: (1ère rangée) Simone; (2ème rangée) René
(Madeleine Brochu), (F.-Xavier Fortier) Gertrude,
Adrien (Normande Toussaint).

Quatre autres enfants sont décédés: Cécile, Jean-
Paul, Lionel et Marcel.

En 1959 fut célébré le mariage de René Carrier et
Madeleine Brochu.

De cette union sont nés:

2ème rangée: Nathalie, Thérèse, Yves, Michel; Laurent
est décédé en 1970.

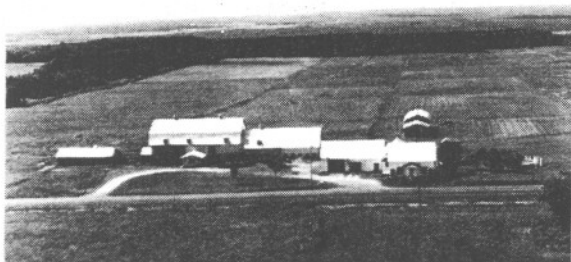

Rodolphe fut le premier des Carrier à venir s'établir dans le
dixième rang de Plessisville. Depuis, la ferme ancestrale s'est
agrandie au cours des générations; de Rodolphe, elle fut cédée
à Joseph, puis à Albert, pour être finalement vendue à René en
1959.



Hommage à nos parents



En 1942, Gertrude Carrier épousa François-Xavier Fortier. Leurs enfants: (1ère rangée) Martine (Gaétan Grenier), Hélène (Gilbert Fournier); (2ème rangée) Jean-Marc (Pauline Bilodeau), Raymond (Gisèle Tanguay), Jacques (Anita Martineau), André (Liette Fillion), France, Yvon (Ginette Bilodeau), Michel (Lorraine Richard), Clément (Ginette Tousignant) et Richard (Suzanne Laroche).



Honneur à nos pionniers

**La famille
ADRIEN CARRIER**

1ère rangée: Mme Carrier (Normande Toussaint), Adrien Carrier.
2ème rangée: Gaétan, Rachelle, Claude, Denis.
En médaillon: Gilles et Suzanne, décédés.

En hommage à notre paroisse natale

M. BARTHÉLÉMY CÔTÉ, son épouse OPHILIA DESROCHERS

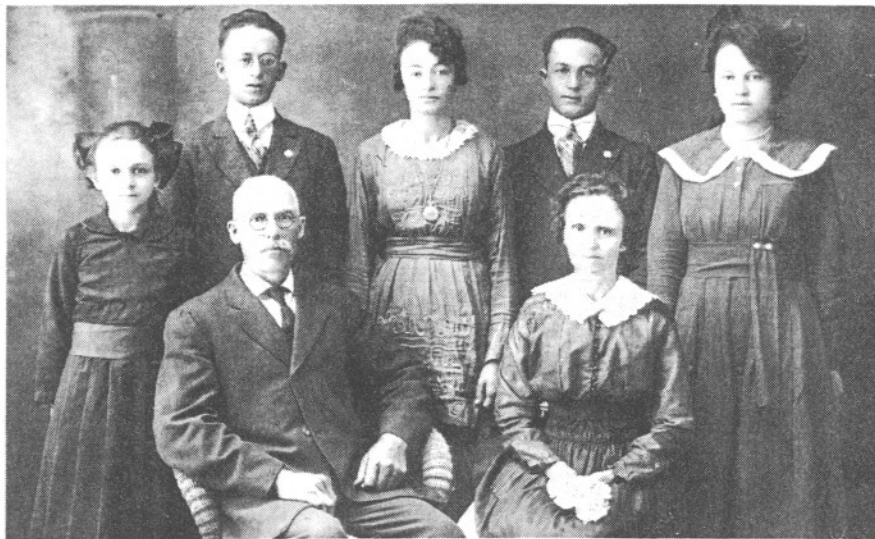

M. Mme Barthélémy Côté, Délina mariée à Jean-Paul Vigneault, Arthur marié à Marie-Anne Vigneault, Antoinette mariée à Calixte Rheault, Albert marié à Germaine Tardif, Alexina mariée à Émile Baker.

Photo-famille Arthur Côté

lère rangée:
Pierre-Emile Côté,
marié à Priscilla Dutil,
2 garçons - Barre Vermont;
Marie-Anne Vigneault, Arthur
Côté St-Angèle- de-Monnoir;
Marie-Paule Côté, mariée
à Yvon Michaud, 4 enfants
- Hardwick Vermont.



Debout de gauche à droite: Antoni Côté, marié à Jeannette Pellerin, 6 enfants - St-Hubert; Rosaire, marié à Claudette Brodeur, 3 enfants - Ste-Julie Cté Verchères; Maurice, marié à Gisèle Nadeau, 2 enfants - Plessisville; Yvette, mariée à Germain Girard, 3 enfants - St-Angèle-de-Monnoir; André, marié à Lise Cormier, 4 enfants - Plessisville; Jean-Jacques Côté, marié à Mariette Camiré, 2 garçons - Hudson, New Hampshire.

Meilleurs voeux à l'occasion du 150e

**La famille ANDRÉ CÔTÉ
(Lise Cormier)**



Yvan - 12 novembre 1959
Marielle Lavallière
Mariés 4 septembre 1982.



Martin - 13 mai 1962



André - Lise Cormier
Mariés 1 septembre 1958.



Sylvie - 12 septembre 1963

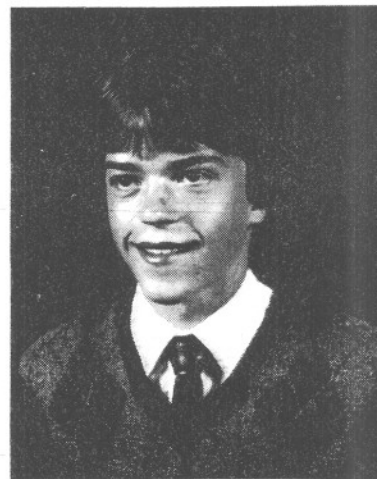

Denis - 16 mai 1968

Ferme familiale située dans le 10e rang, aussi
érablière de 3,500 entailles.

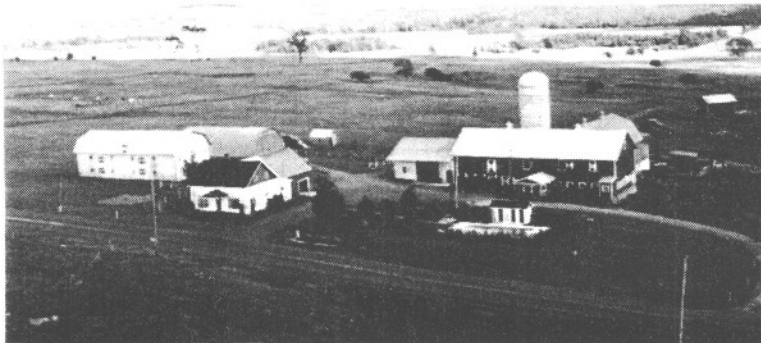

La famille NAPOLÉON CÔTÉ

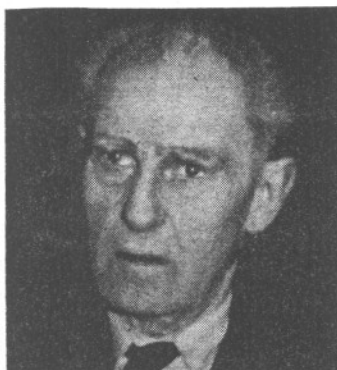

Napoléon



Bernadette



Jean-Paul, marié à Thérèse Bourque.



Marcel, marié à Rolande Roberge.
Leur garçon: Daniel.



Raymonde,
mariée à
Gervais
Pelletier.
Leurs
enfants:
Denis et
Renée.



Louise

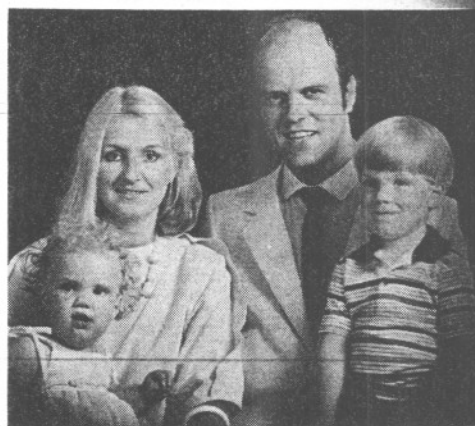

André, marié à Lorraine Rivard.
Leurs enfants: Mathieu et Audrey.



Micheline, mariée à Jacques Boisvert.
Leurs enfants: Gilles, Yves, Manon.

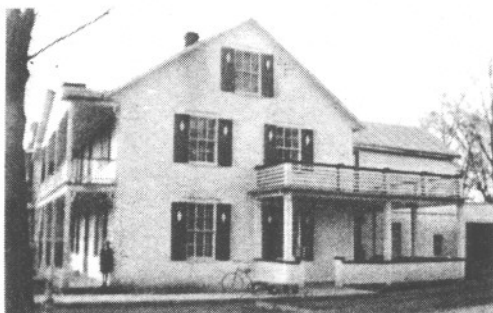

Maison familiale,
Jean-Paul Côté, 1940.
(autrefois propriété de
Mlle Marguerite
Bertrand).



Rosaire Côté



Louise Laliberté



Colette Jean



Suzanne Côté, mariée
à Marc Robert



Michel Côté



Céline Côté, mariée
à Jacques Lafortune



Jacques Côté, marié à
Brigitte Vigneault.
Leur fille: Catherine



Napoléon Côté
Maître Charretier et sa famille

La famille CÔTÉ



Emile Côté
Alma Pépin
Mariés en 1926.

Arrivés à Plessisville en septembre 1928.

Propriétaires de deux boucheries, une rue St-Louis, une rue St-Calixte.

De cette union sont nés deux enfants: Roland et Marie-Paule.

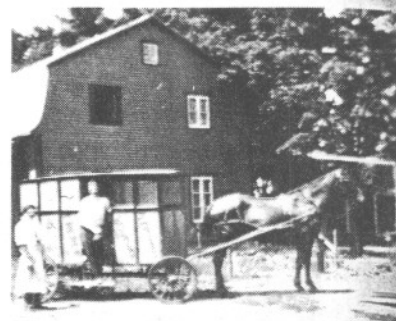

La voiture de livraison en 1930.
(Emile et Gustave)

La famille Roland Côté



Roland, marié à Agathe Labrecque, le 21 juillet 1952. De cette union sont nés quatre enfants. Sur la photo: Michel Doyle, époux de Jocelyne - Jocelyne - Nicole Beaudoin, épouse de Pierre Côté - Roland Côté - Agathe Labrecque - Pierre Côté - Thérèse Côté - son époux Jocelyn Paré - la mariée Hélène Côté, son époux Marcel Nadeau - la bouquetière Carolynne Doyle.

La famille Guy Boissonneault (Marie-Paule)



Marie-Paule, mariée à Guy Boissonneault, le 15 juillet 1954. Leur famille compte deux filles et un garçon: Francine - Suzy - Serge.



75

Roland, dans l'épicerie-boucherie Côté en 1976.



25e anniversaire de mariage

Photo prise le 2 juillet 1977 à l'occasion de leur



50e anniversaire de mariage

La famille DANIEL CLOUTIER

Trois générations



Daniel - Aldéa Pelchat
Pauline Cloutier mariée à Denis Bradette, une fille
Catherine.



Maurice



Etienne

La famille François Cloutier



Mariette Vachon - François

La famille Raymond Cloutier



De g.a.d.: Jeanne-Rose Grenier, Pierre,
Francis, Jacinthe, Raymond.

La famille Yvon Gosselin



Assis g.: Marie-Anne Cloutier, Josée, Yvon.
Debout g.: Julie, Claude, Daniel.

La famille Jean-Paul Daigle



Assis g.: Jean-Paul, Nicolas, Angèle
Cloutier.
Sophie, Steeve, Louise.

La famille Joseph Cloutier

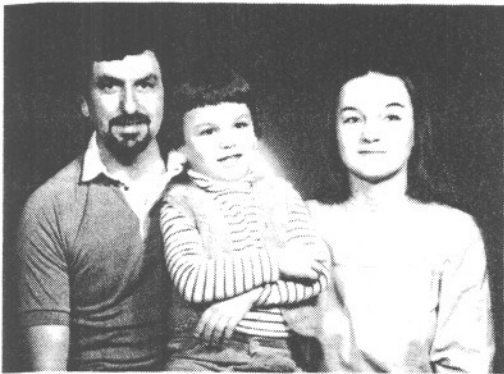

Joseph, Alexandre, Gisèle Couture.

La famille Jean-Noël Cloutier



Marie-Noëlle, Jean-Noël, Suzanne Routhier.

La famille Gilles Chrétien



Gilles, Pascal, Bernadette Cloutier, Stéphane, Nancy.

La famille Maurice Cloutier



Carole Vaillancourt, Etienne, Maurice, Marie-Claude.

La famille Michel Jacques



Daniel, Michel, Frédéric, Gisèle Cloutier, Isabelle.

La famille Paul-André Gosselin



Marie Cloutier, Paul-André, Mélanie, Bruno.

La famille CLOUTIER



Michel
1835-1918



Elmire Blais
1839-1920

Michel Cloutier, fils de Noël Cloutier, né à St-Pierre Montmagny le 18 novembre 1835, arriva à Princeville en 1855, marié le 7 janvier 1857 à Elmire Blais, fille de Louis Blais.

Il s'achète les lots 1-2 du Canton de Stanfold le 3 mars 1883.

Il a vendu ses deux lots à ses fils, Thomas et Joseph, 1885.



Thomas Père
1862-1942



Florida
1866-1955

La famille Thomas Cloutier



Assis g.a.d.: M. Albert Normandeau, Marie-Anne Cloutier, M. Thomas Cloutier, Anna Dubois.
Debout g.a.d.: Mlle Marie-Blanche Cloutier, Daniel Cloutier (Aldéa Pelchat), Rosa Trépanier,
Antonio Cloutier, Lucia Ferron, Octave Cloutier, Aurore Cloutier.

Meilleurs vœux de succès

La famille JEAN-GUY CLOUTIER

(Jeannine Dubois (Henri))



Joseph
1861-1937



Zoé Chalifour
1860-1934



Thomas Cloutier 1893-1983
Anna Dubois 1901

Joseph a acheté cette ferme en 1885.

Vendue à Thomas en 1925.

Transfert à Jean-Guy en 1957.

La famille Jean-Guy Cloutier



Danielle, Laurent (Chantal Filiault), Jean-Guy (Jeannine Dubois),
Suzanne (Maurice Geoffroy), Yves.
En arrière, André, Hélène.



Francis
fils de Laurent
Déc. 1983



Michel
fils de Suzanne
Fév. 1984

Ferme
Jeannoise

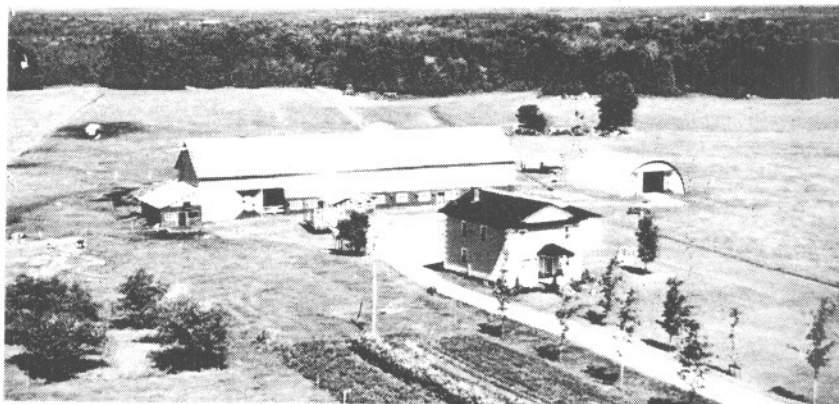

La famille OCTAVE CLOUTIER



Octave Cloutier,
son épouse
Lucia Ferron.

La famille Thérèse Cloutier (André Sarrazin)



De g.a.d.: Yves, Thérèse, Luc, Brigitte,
André Sarrazin et Christine.



Gabriel Cloutier,
son épouse Linette Leclerc.
Leurs enfants: Louise et Marc.



Mélanie,
fille de Luc Sarrazin.



Céline,
épouse de
Luc Sarrazin.



Benoît Cloutier



Simone Cloutier
demeure à
Laval-des-Rapides.



Charles,
fils de Benoît.



Pierre,
fils de Benoît.



Claire Cloutier
demeure à Sherbrooke.

La famille LAZARE DEMERS



Lazare Demers
1830-1913



Joseph Demers
1858-1940



Alfred Demers
1898-1964



La famille
d'Alfred
Demers
1952

Gisèle - Lucille - Yvonne - Roger - Noëlla - Yvon - Raymond -
Léo - Jacqueline - Rolland - Denis - Alfred - Clermont -
Germaine Bellemare - André.



Rolland
1925

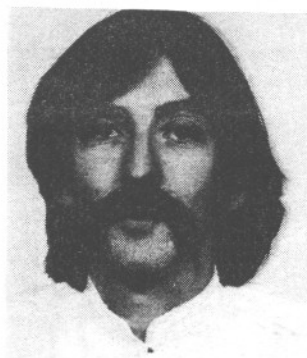

Jocelyn
1947



Julien
1973

Hommage de

La famille LUCIEN DEMERS (8e rang)



Lazare Demers 1830-1913
Mathilde Gingras 1830-1913
et leurs enfants.



Joseph, père de Lucien
1853-1936
Marie St-Pierre 1861-1898



Lucien Demers
Noéma Bellemare
Mariés en 1927.

La famille Lucien Demers



Lucien 1893-1975



À g.: Bernadette (Lucien Marcotte), Jeanne-d'Arc (Camilien Nault), René, Noéma, Lucien, Marie-Anne (Léo Dastous), Florence (Gaston Roy), Thérèse (Paul Dionne).

Trois enfants décédés: Conrad à 3 mois; des jumeaux, Camille à 7 mois et Lucienne à 1 ½ an.



Noéma Bellemare

Ferme Familiale

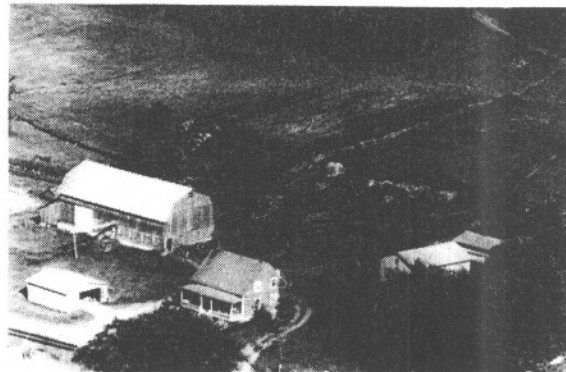

La famille JEAN-PAUL DEMERS

est heureuse de participer au 150e.



Jacqueline - 1934
Adrien Breton
Plessisville



François - 1933
Jeanne-d'Arc Larocque
Lawrence U.S.A.



Jeannine - 1936
Jean-Marie Soulières
Valleyfield



Ghislaine - 1940
Emile Quirion
Phoenix. AZ. U.S.A.



Jean-Paul Demers
1908-1980

Marie-Jeanne Turgeon
1911

Mariés en 1931 à St-Pierre Baptiste, ils arrivèrent à Plessisville en 1934. M. Demers fut bijoutier, photographe jusqu'en 1962, année où ils partirent demeurer à Lawrence Mass. U.S.A.



Jean-Claude - 1938
Thérèse Larocque
Lawrence U.S.A.

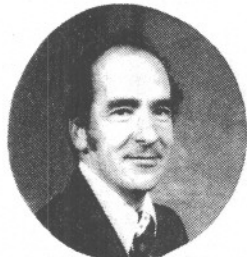

Gilles - 1943
Lise Bergeron
Pelham N.H. U.S.A.



Jean-Guy - 1941
Gisèle Desparois
Phoenix, ARZ. U.S.A.



Rose-Hélène - 1944
Yvan Tremblay
Lawrence U.S.A.

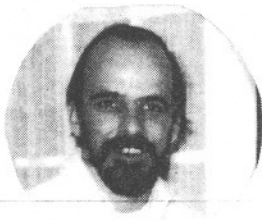

Denis - 1953
France Bergeron
Lawrence U.S.A.



Gaétan - 1951
Lawrence U.S.A.



Suzanne - 1945
Claude Fréchette
Sorel



Marie-Claire - 1946
Claude Bergeron
Pelham N.H. U.S.A.



Cécile - 1950
Richard Moerloss
Derry N.H. U.S.A.



Nicole - 1948
Laurent Neault
Lawrence U.S.A.

La famille DONAT CORMIER

rend hommage à ses ancêtres.



Odilon 1830



Alfred 1874



Donat 1908



Aurèle 1944



Francis 1975

La famille Odilon Cormier



Le premier Cormier à défricher ce lot, dans le 11e rang où se succédèrent 5 générations.

La famille Alfred Cormier

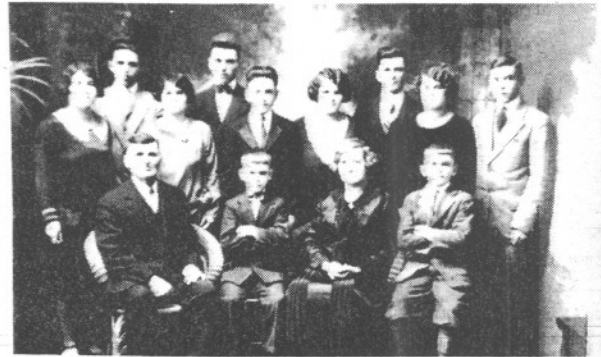

Assis: Alfred, Rosaire, Anna (Doucet), Paul.
Debout: Marie, Donat, Cécile, Rolland,
André, Antonia, Patrick, Noëlla, Oscar.

La famille Donat Cormier

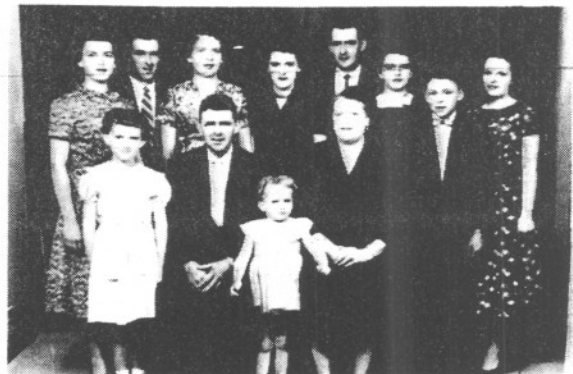

1ère rangée: Suzanne, Donat, Lorraine
(décédée 1975), Yvonne Houle (décédée
1958), Aurèle.

2ème rangée: Yvette, Gérard, Jeannette
(décédée 1972), Irène, Laurent (décédé 1977),
Marie-Claire (décédée 1967), Lise.

Bravo à nos ancêtres, ils nous ont tracé des chemins d'avenir.

La famille Gérard Cormier



Assis: Laurette (Daigle), Gérard.
Debout: Francine, Michel, Chantal.

La famille André Côté



Martin, Denis, André, Yvan, Lise, Sylvie.

La famille Gérafd Labonté



Irène, Gérard, Nathalie, Michel (Médaillon:
Jean, décédé en 1973).

La famille Aurèle Cormier



Hélène (Gagnon), Christiane,
Francis, Aurèle.

La famille Aldéi Gosselin



1ère rangée: Linda, Aldéi, Yvette.
2ème rangée: Jacques, Maryse.

La famille Claude Bourque



1ère rangée: Karine, Caroline (jumelles).
2ème rangée: Claude, Danny, Christian,
Suzanne.

Familles DAIGLE

Wilfrid junior, Wellie et Lauréat.

Une des doyennes
de Plessisville.



Famille de Wilfrid Daigle Sr, arrivé à Somerset (Plessisville) en 1911.

1ère rangée: M. Daigle, Lauréat et Mme Daigle (Adélina Moore).

2ème rangée: Wellie, Rose, Eveline, Fernande, Laurette et Wilfrid Jr.



Mme Wilfrid Daigle

(Adélina Moore née en 1886)



Famille de Wilfrid Jr.

Assis:
M.Mme Daigle
(Maria Labrie)

Debout:
Céline,
Gilles et
Madeleine.



Famille de Wellie

Wellie, son épouse (Marie-Paule Proulx), leur
fils Denis.



Famille
de Gilles,
fils de Wilfrid Jr.

Gilles,
son épouse
Gisèle (Lapierre),
leurs enfants:
François et
Caroline.



Famille de Lauréat

Lauréat, son épouse (Marie-Paule Martel) et
leurs enfants: Yves, Guylaine et Réjean.

La famille de M. Mme GUSTAVE DAIGLE



Cette photo a été prise à l'occasion de leurs noces d'argent en 1953.
De g. à d.: 1ère rangée: Andrée, Monique, Michelle; 2ème rangée: Denise, M. et Mme Daigle, Yolande; 3ème rangée: Fernand, Jean-Guy, Thérèse, Claude, Hélène, Lauréat.

M. et Mme Daigle se sont mariés à Plessisville en 1928.
Sont issus de cette union 11 enfants, 12 petits-enfants
et 1 arrière-petit-fils.

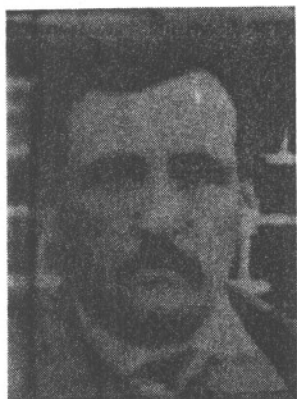

Photo prise à l'occasion
de leurs noces d'Or
en 1978.



Les 4 générations en 1984.
Gustave, Fernand et Suzie Daigle
et François Rioux.

La famille DESROCHERS (1875-1985)



Hippolyte
1875-1926



Marie Gosselin
1878-1950

Hippolyte Desrochers naquit à Lévis en 1875. Il épousa Marie Gosselin, en 1897, à l'église St-Calixte de Plessisville. De cette union naquirent sept enfants dont quatre décédèrent en bas âge et trois s'établirent à Plessisville.



Philippe
1901-1954



Lucille

Philippe, né le 7 octobre 1901, travailla à la tannerie J.-Eudore Fournier. Il fut membre actif de l'Union Musicale durant vingt-huit années.

Lucille, née le 22 février 1905, se dévoua durant de nombreuses années auprès de sa famille. Elle réside toujours à Plessisville.



Charles-Emile, né le 12 juin 1911, épousa Anna Blier en février 1934. De cette union naquirent neuf enfants, dont sept sont encore vivants. Il fut à l'emploi de Forano pendant près de quarante ans.

La famille Charles-Emile Desrochers



1ère rangée g.a.d.: Gisèle (Gervais Boulanger, Richard et Anne), Denise (Jean-Marie Baillargeon, Simon, Martin et François), Monique (Christian et Patricia).

2ème rangée g.a.d.: Jacques (Georgette Bélanger, Marc, Chantal, Martine et Sylvain), Denis (Monique Simoneau, Nancy et Nathalie), Elaine (Michel Bizier, Valérie et Jean-François), André (Monique Courcy, Sylvie, Luc, Eric et Michel).