

La famille FLORIAN BINETTE

Florian Binette, fils de Wellie Binette et de Maria Côté, citoyens de Plessisville depuis octobre 1935, natif de St-Ferdinand; épouse en 1958 Roselyne Bolduc, fille de Marie-Rose Simoneau et de Armand Bolduc.

Trois enfants naissent de leur union: Alain, Lyne et Pierre.

Imprimeur de profession depuis 1956, il est entre autre, directeur de la Corporation des Fêtes du 150e de Plessisville.

Grands-Parents Côté



Moise Côté et Rose-Anna Moore

Grands-Parents Binette

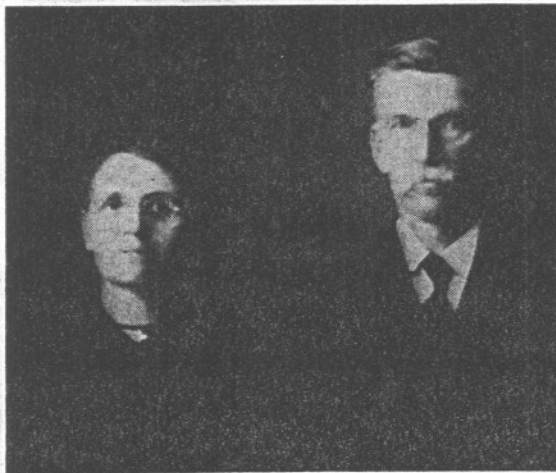

Jean Binette et Délima Cantin

Parents Binette



Wellie Binette et Maria Côté

La famille Florian Binette



**Docteur et Madame
ALCIDE BLONDIN**



**Madame Alcide Blondin
1870-1960**



**Docteur Alcide Blondin
1876-1924**

C'est avec joie que nous profitons du 150e anniversaire de la fondation de Plessisville pour rappeler aux anciens de la place, le souvenir de nos parents.

Notre père est né à Plessisville le 22 avril 1876 du mariage d'Alphonse Blondin et de Félicité Robitaille. Son père était alors le premier agent de la gare du chemin de fer à Plessisville. Il fait ses études primaires et classiques à Plessisville et au Séminaire de Sherbrooke puis, il entre à l'Université Laval de Québec pour y poursuivre des études en médecine. Après 4 ans d'Université où il se fait remarquer comme brillant élève, il ouvre son cabinet de médecine générale dans son village natal. On est à l'été 1901.

Le 15 août de la même année (1901), il épouse Marie-Louise Savoie, fille de Georges Savoie et de Philomène Tardif, deux familles pionnières de Plessisville.

Notre père était affable, gai et généreux. Dans la pratique de sa profession, il inspirait confiance et tout le monde l'aimait. Il avait aussi un amour profond et respectueux des enfants. Nous nous rappelons que notre père était un homme proche de la nature...il était un bon vivant.

De son côté, notre mère était douée d'une nature gaie et enthousiaste, elle était cultivée et extrêmement sensible à la beauté sous toutes ses formes.

Nos parents étaient de fervents amis des arts. À l'Université Laval notre père a fondé avec ses confrères l'Union Philharmonique Laval, au printemps 1898; il y jouait le violoncelle. Par la suite, il fut membre actif de la Fanfare de Plessisville. À la maison, on chantait beaucoup. Notre mère était toujours au piano où elle excellait comme accompagnatrice.

Dans la famille nous étions 11 enfants dont 5 sont morts en bas âge.

L'aînée: **Yvonne** (Mme Louis Desrochers) décédée le 4 février 1963.

Oscar (curé à St-Hilaire) décédé le 15 janvier 1972.

Madeleine domiciliée à Plessisville.

Louis (marié à Julie Méthot) décédé le 6 août 1961.

Charlotte (Mme Narcisse Aubre) domiciliée à Plessisville.

Hélène (Mme Bertrand Breton) domiciliée à St-Jérôme.

Et les petits-enfants:

Louis-Georges, Jean et Pierre Desrochers.

Hubert, Richard, Denis, André et Claude Blondin.

Françoise et Suzanne Aubre.

Le 30 octobre 1924, notre père meurt à l'Hôpital du Sacré-Coeur de Plessisville après une longue maladie, il n'a que 48 ans.

Puis notre mère, après la mort de son second mari, M. Louis Vallières de St-Etienne de Lauzon, revient vivre à Plessisville où elle meurt le 28 septembre 1940.

En terminant, nous désirons rendre hommage à tous les anciens de Plessisville, ces vaillants pionniers.

Madeleine, Charlotte, Hélène.

Gédéon Boissonnault
1869-1959

Flavie Gosselin
1872-1952

Lucienne s.c.q.
1892-

Laurenza
1894-1976

Fernando O.M.I.
1896-1981

Paul-Emile
1901-1901

Marie-Rose
1904-1969

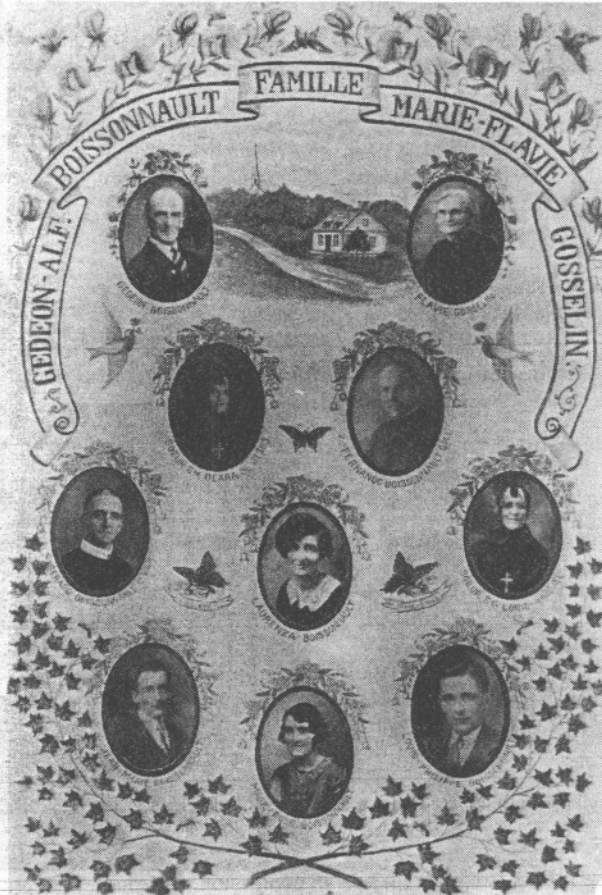

Lucien
1893-1893

Jean-Marie
1895-1980

Irène s.c.q.
1898-

Gérard C.S.S.R.
1902-1982

Louis-Philippe
1906-

Jean-Marie
1895-1980

(Cédée Girouard)

(Annette Bouchard)

Jean-Gustave
(Yvette Lafond)

Gérard
(Pauline Fournier)

Gabrielle
(Fernand Mainville)

Hélène
(Jean-Guy Côté)

Monique
(Jean-Hugues Boulanger)

Réal
(Aline Vigneault)

Ghyslaine

Anne
Nathalie

Jean
Annie

François
Jacques
Marc

Marie-Josée
Martin

Ghyslaine
(décédée)

Louis-Philippe
1906-

(Gertrude Girard)

Jacques
(Pierrette Dufault)

Michel
(Louise Tremblay)

Louise
(Jean-Pierre Pilon)

Pierre

Suzanne
Julie

Martine
Christian
Vincent

Hommage à nos courageux parents

La famille ERNEST BOULANGER



Ernest Boulanger
1889-1972



Messenger du CN
1935-1965



Marguerite Gingras
1898-1975

La famille Ernest Boulanger



Assis: J.-Hugues (Monique Boissonneault); Ernest (Marguerite Gingras); Majella (Thérèse René);
Debout: Serge (Denise Fortier); (Gérard Deguire) Claire; Muriel, Lise, (Gisèle Desrochers) Gervais; Jeanne-Mance (J.-Guy Paré).

La famille Gervais Boulanger



Médailon: Gervais (décédé en 1974)
Assis: Gisèle
Enfants: Anne, Richard, Kaven, enfant de Richard.

La famille Serge Boulanger



Assis: Serge (Denise)
Enfants: Sonia, Stéphane, Marcelle Jacques, mariée à Michel, Alain.

La famille Majella Boulanger



Assis: Majella (Thérèse)
Enfants: Jean, Louis.

Un siècle marquant:

Les familles du docteur ACHILLE J. BOISVERT et de FRANCOIS-NAPOLÉON HOUDE.



Hôpital du Sacré-Coeur
À droite, le Dr Boisvert, 1er médecin, à gauche, Louis Gosselin, fondateur.



Demeure des Boisvert, pharmacie et bureau.
À gauche, Marie-Arcand Boisvert assurant le bon fonctionnement de la pharmacie.



À gauche, Claire Boisvert, nièce habitant chez l'oncle Achille J. Boisvert. Ses talents d'artiste lui permettaient de faire des étalages attrayants (1933).



Famille de François-Napoléon Houde, chef de gare au début du siècle, pour la Cie Grand-Tronc qui devint le Canadien-National.



Résidence des grands-parents Houde. Photo prise avec un groupe de parents, devant le bureau de poste où Mme Houde (centre) était maîtresse de poste avant les années 1945 à Plessisville-Station.



François-Napoléon Houde (gauche) reçoit la visite de son père Francis Houde et de son frère Delphis Houde de Ste-Croix de Lotbinière.



Groupe du bureau de la Voirie. 2ème à gauche, Louis S. Boisvert avec ses compagnons de travail.



À droite: Estelle Houde Boisvert et Louis Boisvert faisant une croisière en compagnie d'amis.



Sports d'hiver: Estelle Houde debout à gauche.



Ballade en poney avec des visiteurs.



Théâtre à Plessisville des années 20. Louis Boisvert et Estelle Houde (arrière-centre).



Thé chez Mme York Grégoire; que les minois sont beaux!

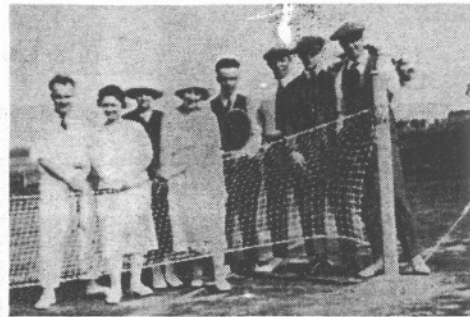

Sports d'été: Lucille Gosselin et Estelle Houde.

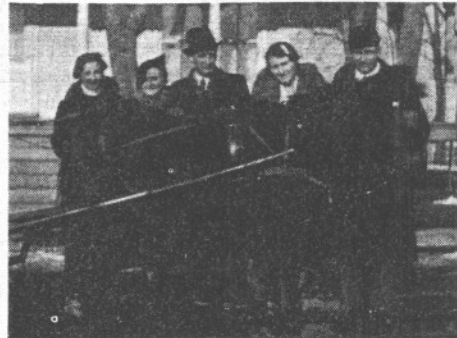

Les beaux dimanches pour les promeneurs en poney.



Madeleine Boisvert avec grand-papa Boisvert sur les terrains de l'Hôtel de ville près de la maison familiale.



Jubilé d'Or de Sr. St-Lucien à l'Hôpital du Sacré-Coeur. 1ère rangée de g. à d.: Sr. St-Valère, Dr et Mme Roger, les religieuses et Mme Cormier, M. Mme Louis Boisvert et Jacques Boisvert. 2ème rangée: M. Mme Marcel Hubert, Mme Jn. Paul Houde et Aline, Albertine Gagné, Yvette Boisvert Gagné, Dr Gagné et Madeleine Boisvert. 3ème: les religieuses.

1ères Noces
21 août 1905



Alfred Boulé



Delvina Beaudoin

La famille BOULÉ

C'est en juin 1662, de St-Germain-de-Loisé, Commune de Montargne en Perche, que Robert Boulé partit pour s'embarquer à la Rochelle le 23 juin 1662 pour se rendre au Canada. Arrivé au Canada (Québec), il s'installe dans la paroisse de Ste-Famille sur l'Île D'Orléans où il défriche sa première terre.

Robert Boulé et ses descendants étaient à cette époque essentiellement des pionniers et des défricheurs. En 1669, après avoir reçu une nouvelle concession de Mgr Laval, du côté Sud de l'Île D'Orléans à St-Jean, il vend sa première terre en 1670 et entreprend de défricher la deuxième.

3èmes Noces
15 octobre 1912



Marie Bradette



Robert, né le
17 juin 1906.

Dès que s'ouvre au défrichement une nouvelle région, ils sont toujours parmi les premiers à s'y établir. À chaque fois le produit de leur labeur leur permet d'acheter mieux et plus grand.

En 1674, lorsque s'ouvre la Seigneurie de Bellechasse, il est l'un des premiers à accepter un lot à défricher, soit le 19 juin 1674, de Louis Couillard de Lespinay. Ce nouveau défrichement se situe sur les bords de la rivière au Caille à l'endroit où elle se jette au fleuve. En décembre 1675, alors que ce nouveau défrichement est suffisamment avancé pour lui permettre d'y vivre avec sa famille, il vend sa concession de St-Jean, Île D'Orléans.



Joseph, né le 16 août 1913,
marié à Jeannette Morin
le 26 avril 1940.



Antoinette, née le 13 octobre 1908,
mariée à Antoine Longpré
le 29 août 1936.

La destinée des Boulé s'est poursuivie et c'est ainsi qu'à Robert ont succédé les Jacques Boulé (Montmagny), Augustin Boulé (Montmagny), François Boulé (Montmagny), François Boulé (St-Pierre-du-Sud), Jean-Baptiste Boulé (St-Gervais-de-Bellechasse).

C'est vers 1860 que le premier Boulé (Dominique) s'installe à Somerset-Sud (Plessisville). Né en 1839 à St-Gervais-de-Bellechasse et dont le père était Jean-Baptiste, il épouse en deuxième nocces Elise Girouard le 27 janvier 1879. De cette union, naît Alfred le 6 septembre 1882. Ce dernier, après avoir travaillé dans son jeune âge dans les chantiers, devient conduc-



Germaine
née le 8
septembre
1914,
mariée à
Robert
Lafontaine
le 8 avril
1941.



teur de chevaux dans la cour de Forano pour Aimé Houde. Par la suite, il devient forgeron, c'est d'ailleurs ce métier de forgeron qu'il exercera pendant près de 55 ans et c'est également ce métier qui le caractérisa dans notre milieu.

2èmes Noces
18 mai 1909.



C.A. Poisson



Marguerite, née le 3 mars 1910,
mariée à Arthur Pellerin
le 2 janvier 1929.



Paul, né le 22 février 1917,
marié à Marianne Boutin
le 17 mai 1941.



Wilfrid, né le 5 juin 1919,
marié à Monique Boucher
le 19 juillet 1947.



Gérard, né le
18 août 1922,
marié à
Jacqueline Houle
le 20 juillet 1946.

L'ancienne boutique de forge où il a oeuvré pendant tant d'années existe encore sur la rue St-Germain.

Dans l'histoire des Boulé à Plessisville, on peut certes souligner entre-autre qu'Alfred et sa famille totalisent au-delà de 200 ans de service à la principale usine locale, soit Forano Ltée.

Voici donc la famille d'Alfred Boulé, famille qui est fière d'être parmi les familles pionnières de Plessisville et c'est avec empressement que les 23 petits-enfants, 50 arrière-petits-enfants ainsi que les arrière-arrière-petits-enfants rendent hommage.

Hommage à nos courageux parents

La famille PAUL BOULÉ



Alfred Boulé et Marie Fradette



Paul
né le 22/02/1917



Marianne Boutin
née le 6/06/1919

mariés le 17 mai 1941.



Claude
né le 09/09/49



Louise Breton
née le 17/04/52

mariés le 8 juillet 1972.



Monique
née le 09/09/45

mariés le 22 juin 1968.



André Nadeau
né le 28/07/43



Pierre
né le 24/04/77



Pascal
né le 4/06/79

Isabelle
née le 18/09/79



Jacinthe
née le 1/09/72



Mélanie
née le 13/12/80



Patrick
né le 12/03/81



Paul
né le 11/07/83

La famille FRANCOIS BOULÉ (1886)

En première génération, Dominique Boulé résidait à Ste-Sophie d'Halifax en 1855. Son fils François-Xavier y est né en 1862.

François, souvent appelé Francis, fils de François-Xavier, épousa en 1880, à Lowell Mass., Albertine Beaudette, originaire d'Arthabaska. De retour des Etats-Unis, François et sa famille s'installe à Plessisville en 1886. Il acheta le terrain à gauche du Bureau de poste actuel (1984), rue St-Calixte, maintenant devenu un terrain de stationnement.

François exerça le métier de charretier, pour le transport des gens et des marchandises. Il posséda jusqu'à dix chevaux. Il eut l'honneur de conduire Sir Wilfrid Laurier à un chalet de St-Ferdinand. Hiver comme été, les religieuses de l'Hospice de St-Ferdinand faisaient très souvent des voyages pour accompagner les malades.

En hiver, il fallait des couvertures chaudes et des fourrures, et des briques chaudes aux pieds. François conduisait souvent la nuit, le médecin demandé auprès des malades ou pour des naissances. Egalement, pour l'entrepreneur de pompes funèbres, surtout au temps de M. Painchaud.

À ces dernières occasions, les plus beaux chevaux étaient recouverts de filets garnis de glands. Dans les grandes occasions, c'était la voiture Victoria, avec chevaux garnis de filets et de fleurs.

La famille Boulé a transporté le courrier postal, de la gare au bureau de poste, durant trois générations, soit: Dominique, de 1875 à 1892; François, de 1892 à 1920; Wilfrid, de 1920 à 1946 à Plessisville, et de 1932 à 1946 à Ste-Sophie et St-Ferdinand. De 1946 à 1960, Wilfrid fut maître de poste à Plessisville-Station, avec l'aide de son épouse Emilienne.

Les Boulé conduisaient régulièrement les voyageurs de commerce et leurs grosses caisses d'échantillons, dans les villages environnants, souvent pour des périodes de deux ou trois jours. C'était la coutume du temps.



La famille de François Boulé en 1933. Assis, de g. à d.: Jeannette, épouse de Hormidas Gagnon; Emma, s.c.q.; Alice, épouse de Adjudant Samson Georgianna. Debout, de g. à d.: Eugène; Rosario; Philippe; Jean Baptiste; Wilfrid, époux de Emilienne Dubois; François, fils (Pit). En médaillon: François et son épouse.

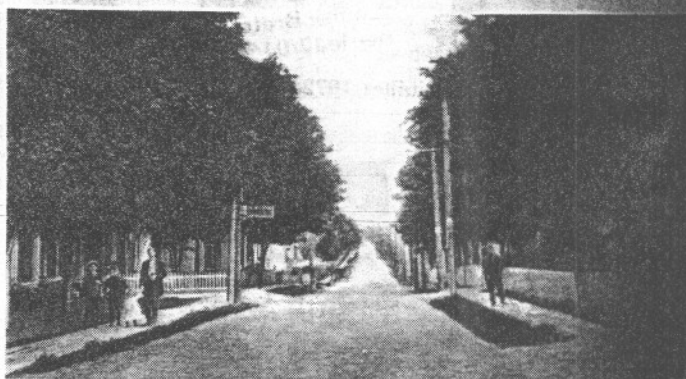

Partie Est de la rue St-Calixte vers 1920. Coin de l'avenue St-Laurent, à gauche. La résidence à droite, était celle de François Boulé.



Wilfrid et son épouse, Emilienne Dubois.

La famille J.-ELISEE BOURQUE



Claudia Gentilly

J. Elisée Bourque, ferblantier et plombier, marié à Claudia Gentilly. De cette union sont nés treize enfants. Une seule est encore vivante: Julienne, Mme William Harpin de Claremont N.H.

Monsieur Bourque décéda en 1912 et son épouse en 1922.

Son fils, J. Elisée Bourque Jr., continua le métier de son père. Il épousa en 1904 Adéla Savoie, fille d'Alfred Savoie. Ils eurent neuf enfants. Deux sont morts en bas âge.

Monsieur Bourque décéda de la grippe espagnole en 1918.

Son épouse bien courageuse malgré la charge de ses enfants en bas âge, continua le commerce de son mari.

En 1931, elle acheta le magasin de J.A. Savoie et Fils Enr. pour l'opérer avec ses enfants.

En 1943 se forma la compagnie de J.E. Bourque et Fils Ltée.

Mme Bourque décéda en 1958, à l'âge de 75 ans.



J.E. Bourque et son épouse
Adéla Savoie.

La famille de Mme J.E. Bourque (1954)



à d.g.: Jean-Paul Côté (Thérèse), Micheline Côté, Raymonde Côté, Thérèse, André Côté, Louise Côté, Mme Bourque, Monique, Yvette Carignan (Maurice), le bébé Michel, Lise, Maurice et France.
à g.: Robert, Marcel Côté, Jeannine, Pierre, Annette Roger (Jean-Paul), Jean-Paul, Claude, Marguerite, Georges et Madeleine.

La famille ALCIDE BOURQUE (Jean-Baptiste, 1838)



Mariage le 3 juillet 1937.

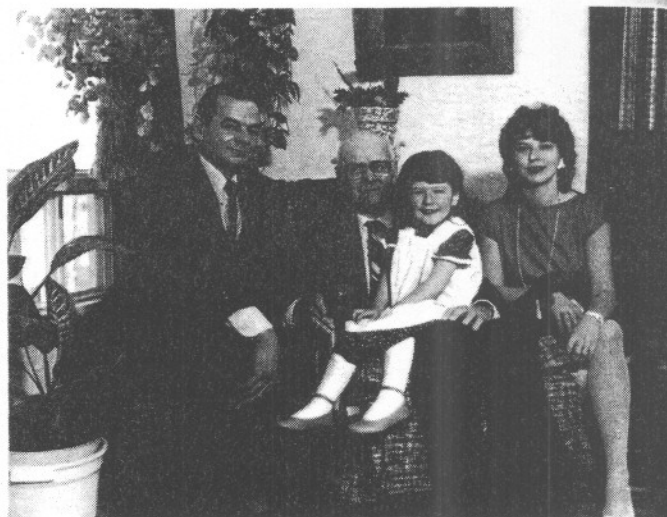

Quatre générations
Robert, Alcide, Christiane, Stéphanie.



Alcide Bourque a épousé Lucille Bellemare le 3 juillet 1937. Ils ont eu 11 enfants. Il a été cultivateur et surtout vendeur de légumes durant plusieurs années, métier qu'il a sans doute appris de son père Joseph en allant au marché à Thetford-Mines, pendant plusieurs années.

De gauche à droite, 1ère rangée: Louise (1951), Françoise (1939), Alcide (1909), Lucille (1916), Florence (1940), Ginette (1949)
2e rangée: Michel (1952), Jacques (1954), Suzanne (1942), Gisèle (1953), Micheline (1952), André (1945), Robert (1938).

La famille ANDRÉ BOURQUE (Alcide)



André Bourque (1945) a épousé en 1968, Marthe Vigneault (1947). Ils ont trois enfants: Julie (1971), Marie-Noëlle (1975), Pierre-André (1978).

Nous sommes fiers d'être des descendants de Famille Fondatrice de Plessisville. André est la 5e génération de Jean-Baptiste, Pionnier de Plessisville (1938). André est coiffeur pour hommes depuis 1962. Marthe est représentante de service en assurances.

Hommage à nos ancêtres

La famille PHILIPPE BOURK

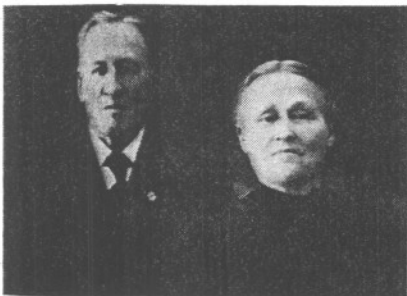

Philippe Bourk (1855-1930)
Malvina Couture (1857-1929)



filis de Philippe Bourk
Debout arr. g.: Donat, Albert, Alexandre, Arthur.
Avant g.: Calixte, Joseph.



Aurélie Bourk, fille de Philippe Bourk
(1893-1969)
Calixte Bergeron (1889-1961)



Rita Bergeron, fille d'Aurélie Bourk
Lauréat Nadeau

Hommage aux ancêtres BOURQUE (1838)



Joseph Bourque et
son épouse, Maria Pothier,
mariés en 1898.

Voici les générations qui ont découvert la ferme du 8e rang:

1ère génération: Jean-Baptiste Bourque, marié à Marie-Louise Pellerin. Sept enfants sont issus de cette famille: David, Olivier, Pierre, Joseph, Marie, Raphaël, Anna.

2ème génération: Joseph Bourque, épouse Emilie Savoie en 1862. Huit enfants naissent de cette famille: Exilia, Joseph, Marie, Elisa, Alfred, Napoléon, Anna, Lydia.

3ème génération: Joseph Bourque, marié le 20 janvier 1889 en premières noces à Antonia Desbiens. Trois enfants: Alfred, Marie-Louise et Oscar. Joseph contracte un deuxième mariage en prenant pour épouse Maria Pothier qui donne naissance à onze enfants. Alice, Philippe et Robert sont décédés.



La famille
Joseph Bourque
(Maria Pothier)

4ème génération:

Eddy Bourque marié le
28 juin 1939 à Alma
Caron. Dix enfants sont
nés. Hélène et Jacinthe
sont décédées.

1ère rangée d.g.a.d.: Eddy, Joseph, Maria Pothier, Cécile.
2ème rangée d.g.a.d.: Georges, Albert, Marie-Louise,
Eulysse, Emile, Juliette, Alcide.

La famille Eddy Bourque



1ère rangée d.g.a.d.: Danielle, Alma Caron, Eddy, Sylvie.
2ème rangée d.g.a.d.: Céline, Dolores, Normand,
Louiselle, Pauline, Marielle.



Hélène
décédée le
24 mai 1976.

La famille NORMAND BOURQUE

5e génération sur la même ferme située au 8e rang.



Annie
(10 ans)



Normand Bourque, Eliane Tremblay. Mariés
le 12 décembre 1970.



Serge
(12 ans)
6e génération qui nait
sur cette ferme.



Patricia
(8 ans)



Martin
(2 ans)



Marie-Claude
(5 ans)

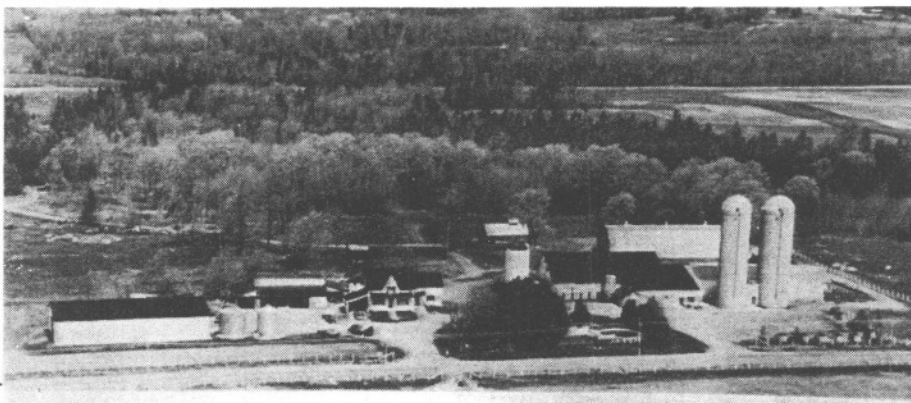

La ferme Paternelle

La famille GEORGES BOURQUE (4e génération)



La famille Georges Bourque

HISTORIQUE: Georges (1905-1965), fils de Joseph et 4e descendant de la famille pionnière Jean-Baptiste Bourque, arrivée à Plessisville en 1838, épousa Jeannette Chainey d'Arthabaska, le 9 mai 1932. De cette union, naquirent 8 enfants. Georges fut jusqu'à son décès propriétaire des entreprises "Taxis, Autobus Plessis Enr" situées, à cette époque, au 1500, rue St-Louis à Plessisville. Mme Jeannette Bourque vit encore à Plessisville.

1ère rangée d.g.a.d.: Jeannette Chainey, Clément, Georges.

2ème rangée d.g.a.d.: Laurence, Thérèse, Marie-Paule, Olivette, Pierrette, Louisette.

N'apparait pas sur la photo, Yvon, décédé à l'âge de 11 mois.

La famille Clément Bourque



HISTORIQUE: Clément, fils de Georges et 5e descendant de la famille pionnière Jean-Baptiste Bourque arrivée à Plessisville en 1838, épousa Elise Bradette le 11 juin 1966. Cette union donne naissance à trois enfants: Josée, Serge et Joël. Clément, gérant de Territoire de Forano AG Inc., demeure à Plessisville (Somerset-Nord).

Hommage à nos ancêtres

La famille ROLAND BOUTIN (Jeannette Doucet)



Héliodore Boutin
1895-1938



Délia Pépin
1895-1982



Léon Boutin
1849-1920



Dométhilde Jam
1858-1925

C'est en 1900 que Léon Boutin et sa famille quitte Laurierville pour s'établir à Plessisville.

Ils achètent alors la ferme de Clovis Tourigny située 2 milles à l'Est de Plessisville sur le rang 8. La famille se compose de 4 filles et 3 garçons.

Héliodore, le cadet, prend possession de cette ferme en 1920, après avoir épousé Délia Pépin. Les jeunes propriétaires travaillent avec ardeur pour améliorer la terre. Quelques années s'écoulent.

Le 28 avril 1938, la mort frappe Héliodore, laissant derrière lui 8 enfants en bas âge. Délia son épouse continue d'exploiter la ferme avec ses enfants jusqu'en 1944. Cette année là, Roland achète cette ferme après avoir épousé Jeannette Doucet. Ils l'améliorent jusqu'en 1975.



Assis, de g. à d.: Simone, Délia Pépin, Mariette.
Debout de g. à d.: Aurèle, Aline, Lucille, Raymond,
Roland, Médéric.



De g. à d.: Denis, Jeannette, Monique, Réal, Roland,
Jean-Louis.



Ferme ancestrale
Trois générations de Boutin se succèdent sur cette ferme.

Honneur à nos pionniers

La famille LÉON BOUTIN

Arrivée à Plessisville le 3 mai 1900



1ère rangée: Léodore, Léon Boutin, son épouse Domethilde Jam, Alexandra.
2ème rangée: Lydia, Napoléon, Alberta, Joseph, Cordélia.



Alexandra, née en 1893
(33 ans d'enseignement)



Lydia, née en 1890

La famille Napoléon Boutin (né 1892) et Rachel Bergeron (née 1896)
Mariés le 25 septembre 1916

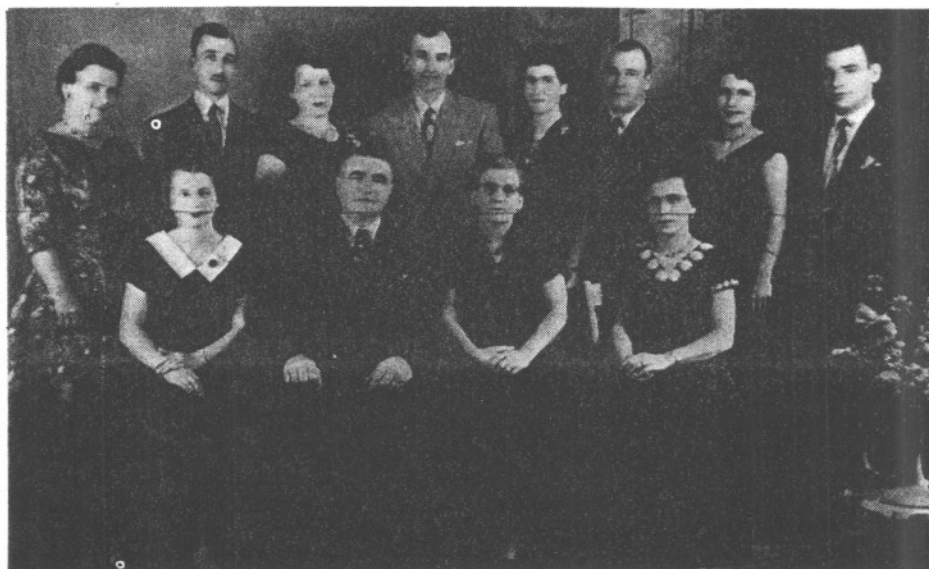

1ère rangée: Lisette, Napoléon Boutin, son épouse Rachel Bergeron, Denise.
2ème rangée: Jeanne, Marcel, Pauline, Adrien, Marianne, Gilles, Yvette, Gaston.

La famille JOSEPH BOUTIN



Assis g. à d.: André, Joseph, Onil, Mme Boutin, Jean.
Debout g. à d.: Maria, Annette, Yvonne, Léo, Rita, Roger, Cécile,
Marie-Reine.

La famille Joseph Boutin à l'occasion des Noces d'Or
22 novembre 1958



1ère rangée g. à d.: Iréna Paradis, Léo, Sr Dumaine, Joseph, Mme
Boutin, Sr Maria, Yvonne, Emile Couture.

2ème rangée g. à d.: Roger, Thérèse Rheault, Gérard Rheault, Rita,
Gérard Bergeron, Annette, Onil, Yvette Isabelle, Armand Garneau,
Cécile, Armand Hébert, Marie-Reine, André, Dorianne Ruel.

4 générations



Mme Joseph Boutin, Louise
Garneau Blouin, Annie Blouin,
Cécile Boutin Garneau.

Mme Boutin, Sr Maria,
Yvonne, Cécile, Marie-Reine,
Rita, Annette.

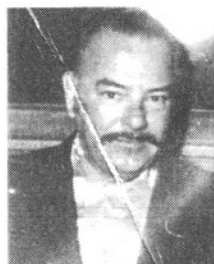

Jean Boutin



Gilberte Malenfant

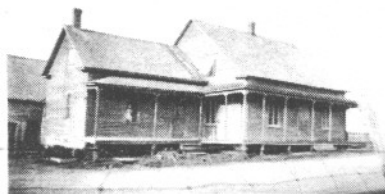

Maison familiale
Photo prise en 1920

Mme Boutin à 91 ans ½
avec les six filles



Félicitations au 150e anniversaire

La famille GASPARD VIGNEAULT
(Lucille Brassard, fille de Donat)

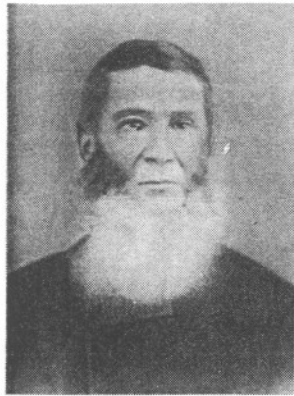

Léon



Ernest



Donat



Lucille



Claire



Anne



La famille
Gaspard Vigneault

1ère rangée:
Clémence, Lucille,
Anne (petite-fille),
Claire, Lucie.

2ème rangée:
Yvon, Jean, Gaspard,
Donald, Guy,
André, Serge.

La famille DONAT BRASSARD (Marie-Anne Leblanc)



Donat Brassard
1894-1971



Marie-Anne Leblanc
1897-1964

M. Donat Brassard est né le 8 octobre 1894, dans le onzième rang de Plessisville. En 1918, il fit l'acquisition de la ferme de Delphis Michaud: De 1929 à 1933, il fut maire de la paroisse de Plessisville.

Le 6 octobre 1930, il épousa Marie-Anne Leblanc de Manchester. De cette union, six enfants virent le jour, dont quatre sont vivants.

En 1957, il vend sa ferme à son gendre, Gaspard Vigneault.

Les beaux-parents demeureront avec eux jusqu'en 1963, pour aller vivre à Plessisville par la suite.



La famille Donat Brassard



De g.a.d.: Marcel, Céline, Lucille, Laurette.

Meilleurs voeux de succès
La famille BRASSARD



Léon
(1817)



Ernest
(1850)

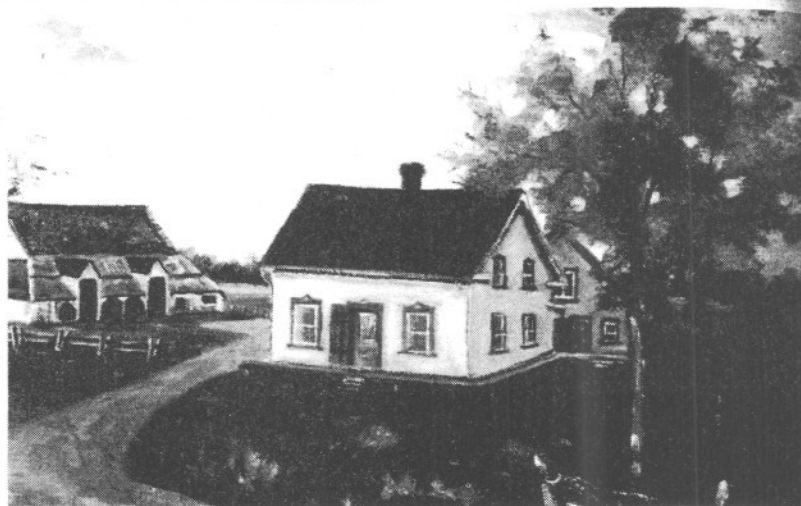

Bâtiments des ancêtres

Arrivés en 1843 sur cette ferme. Depuis ce temps, 6 générations y ont vécu. Encore aujourd'hui, 2 générations y habitent.



Aimé
(1880)



Aurèle
(1908)

Ferme actuelle

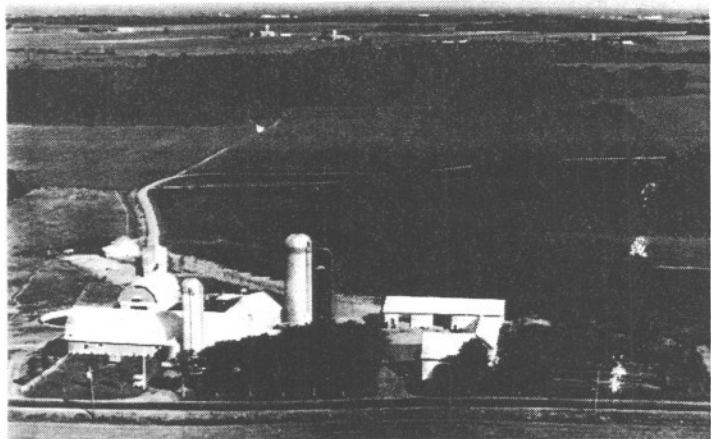

André
(1940)



Alain
(1963)

Hommage à nos parents

La famille Ernest Brassard

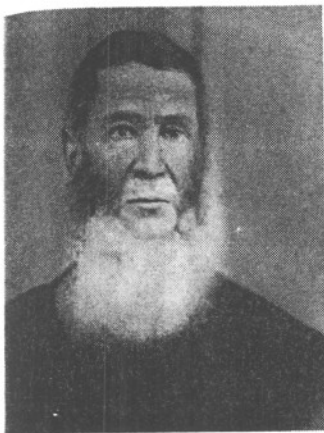

Léon Brassard, marié à Blandford à Zoé Doucet. (13-02-1843)
9 enfants:
Léopold, Desneiges, Delhine, Henriette, Ernest, Moïse, Alfred, Adélaïde, Napoléon.



Ernest Brassard, marié à Ste-Sophie à Rosanna Pellerin. (25-10-1879). Sur la photo d.g.a.d.:
Avant: Omer, Rosanna, Aimé.
Arr.: Calixte, Joseph, Rosa, Emile, Donat.



Ernest
décédé
1902

La famille Aimé Brassard



Aimé Brassard marié à Plessisville à Albertine Caron. (4-10-1904)
Sur la photo d.g.a.d.:
Avant: Arthur, Aimé, Albertine, Juliette.
Arr.: Aurèle, Simone, Ernest, Rachel, Maurice, Thérèse.



Marie-Blanche
Fradette
décédée
en 1954

La famille Aurèle Brassard



Aurèle Brassard, marié à Plessisville à Marie-Blanche Fradette (8-08-1936). 4 enfants sont nés. Sur la photo d.g.a.d.:
André, Lisette, Germaine Dubois, Aurèle, Raymonde, Gilles.

La famille André Brassard



André Brassard, marié à Plessisville à Yvette Daigle (11-08-1962). 4 enfants.
Avant: Guy, Lisette.
Arr.: Yves, Yvette, André, Alain.

HOMMAGE

À
N
O
S
O
R
I
G
I
N
E
S



Léon
1817-1892

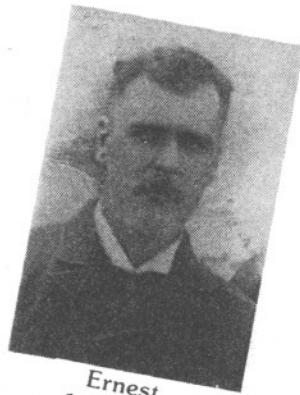

Ernest
1851-1902



Omer
1896-1965

Alice
Laflamme
1899-1980



La famille Omer Brassard

Assis: Annette, Omer, Alice, Marie-Claire.
Debout: Rosaire, Armand, Aline, Yvette,
Lionel, Roméo.

La famille ROMÉO BRASSARD

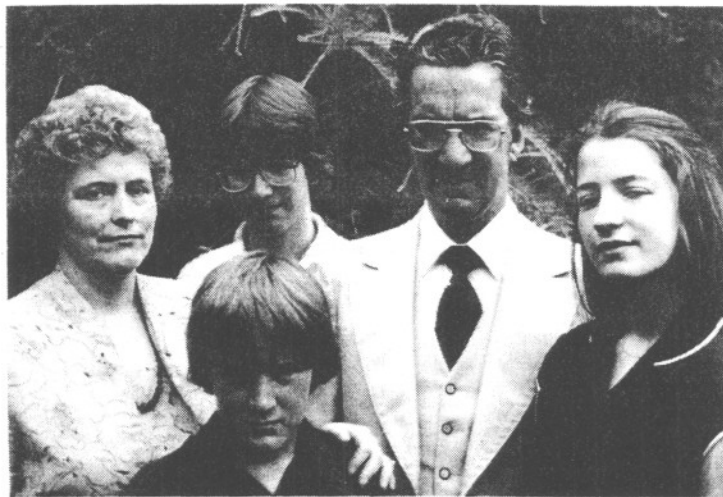

Jeannine (Fecteau), Mario, Martin, Roméo, Renée.

La famille ROSAIRE BRASSARD

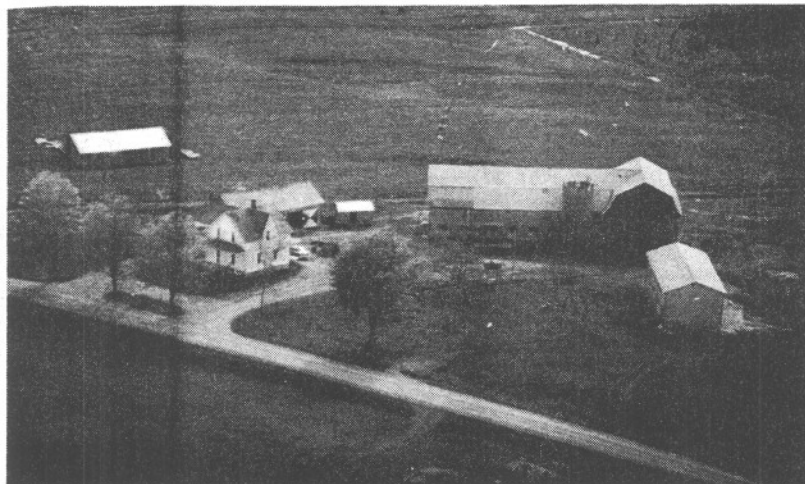

En 1960, Rosaire achète cette ferme du rang 9 Ouest, ferme qui appartenait à son père depuis 1944.



1ère rangée: Line, Georgine, Rosaire, Carole.
2ème rangée: Lucie, Rémi, Sylvie.

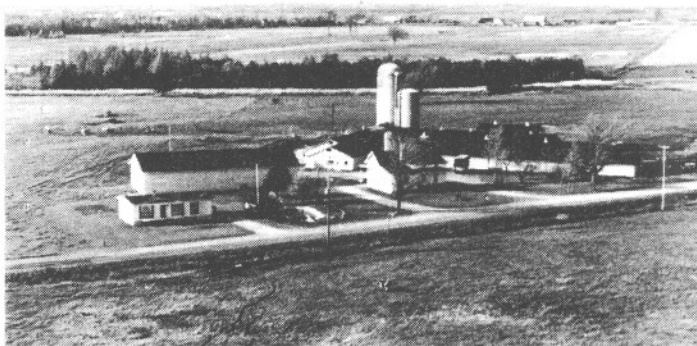

Bâtiments reconstruits en 1980, après l'incendie qui détruisit les premiers.

Avec les hommages de

La famille LIONEL BRASSARD (Fernande Tourigny)

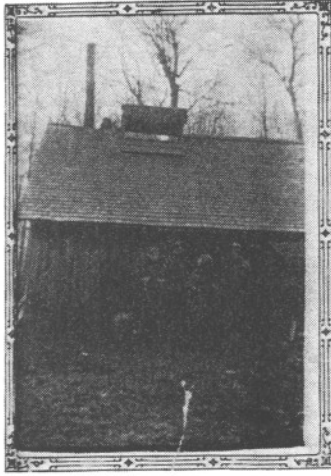

Cabane à sucre
1942



Assis: Céline, Fernande, Lionel, Louise.
Debout: Claude, Madeleine, Nicole, Jacques.



Cabane à sucre
1984



Francis, Madeleine, (Ghyslain Dubois), Eric,
Claudia.



Stéphane, (Murielle Soucy), Claude,
Nathalie.



(Gaston Boissonneault), Vicky, Nicole.



Patrick, Céline, Sophie, (Marcel
Lamontagne).



Jacques, Annick, (Louise Rousseau).



(Daniel Fortier), Louise.

La famille MAURICE BRASSARD



Maurice (fils d'Aimé)



Jeannette Prince

mariés à Princeville, le 28 septembre 1942.



Gilberte, Gaston Nadeau
Sophie, Geneviève, Marie-France.
Mariés le 2 juillet 1966.

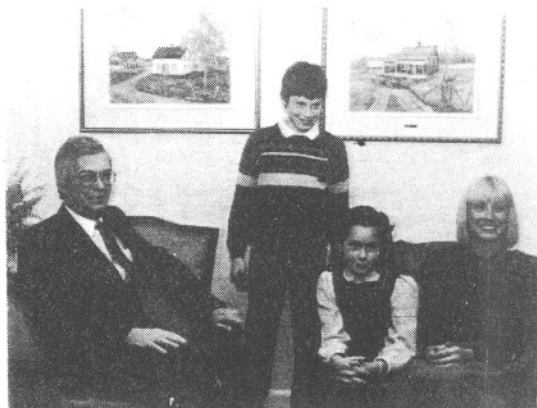

Micheline, Jacques Demers
Maxime, Isabelle.
Mariés le 18 septembre 1970.



François, Diane Drapeau
Jean-François, Etienne.
Mariés le 18 juillet 1971.



Agathe, Jean Letellier
Mathieu.
Mariés le 28 mai 1977.

La famille LÉON BRASSARD



Léon Brassard

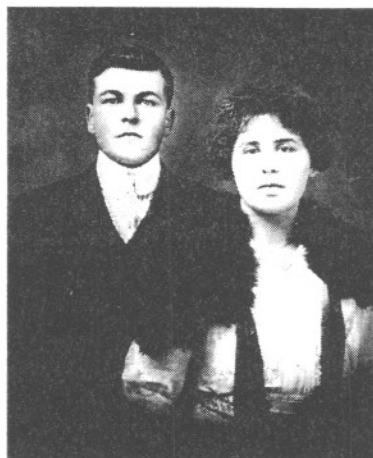

Joseph Brassard, fils de Napoléon, (1895-1970), Armoza Latulippe (1896-1976).



Napoléon Brassard, Marie Béliveau et Joseph.



Marcel Brassard, fils de Joseph, Thérèse Simoneau, Claude, Yves, Denis, Marie-Josée.



Claude Brassard, fils de Marcel, Olivier, fils de Claude et Odette Nadeau.

Compliments de

La famille PAUL-EMILE BRASSARD



Paul-Emile Brassard, né le 31 mars 1919. Marie-Paule Isabelle, née le 26 novembre 1919.



Hélène Brassard, née le 4 août 1943.



Jacques Brassard né le 22 mai 1949.

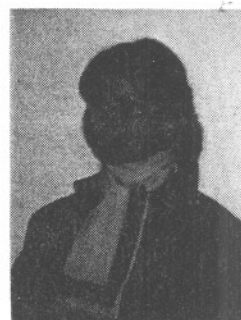

Sylvie Brassard, née le 18 janvier 1955.

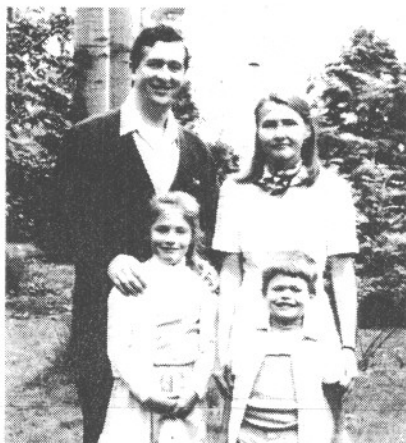

Hélène, mariée à Réal Ebacher le 9 décembre 1967. Leurs enfants: Annie, Vincent.



Jacques, marié à Rita Hanna le 18 septembre 1971. Leurs enfants: Jean-François, Mélanie, Mathieu.



Sylvie, mariée à Guy Piché le 2 août 1975. Leurs enfants: Guillaume, Jean-Benoît.



Paul-Emile, Jacques, Jean-François, Mathieu.

Félicitations au 150e

La famille RÉAL BRASSARD et MARIE-BLANCHE LABONTÉ

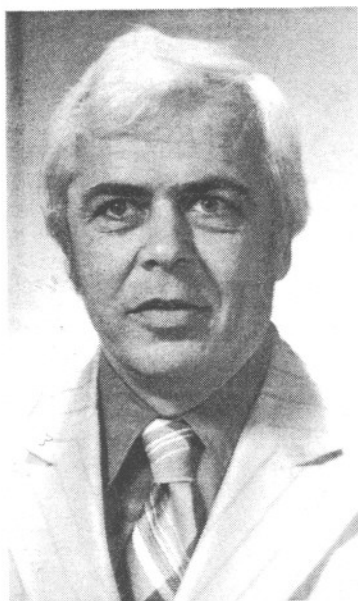

Réal Brassard
(fils de Joseph)
1932-1983



Son épouse Marie-Blanche.
Leurs enfants: Jean et Christiane.



Christiane, épouse de Pierre
Girard. Leurs enfants: Guillaume,
30 septembre 1980, Joannie, 29
septembre 1983, Marie-Pierre, 29
septembre 1983.

La famille ANDRÉ BRASSARD et FERNANDE SOUCY.

La famille RITA BRASSARD et ADRIEN LIZOTTE.



Rita Brassard (fille de Joseph), Adrien
Lizotte. Leurs enfants: Mariette,
Pierre, Suzanne, Mario.



André Brassard (fils de Joseph),
Fernande Soucy. Leur fille: Danielle.

Compliments des familles

La famille JEAN-MARIE BRASSARD (fils de Joseph)



Jean-Marie Brassard
décédé le 29 mars 1967
à l'âge de 43 ans.



a épousé Liliane Roy
le 13 juillet 1946.



Leur fille Denise
épousa Jean-Guy Lemieux
le 27 mai 1978.

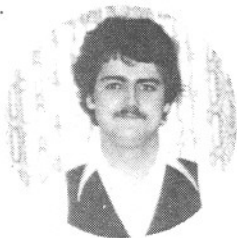

Jean-Guy Lemieux,
époux de Denise Brassard.

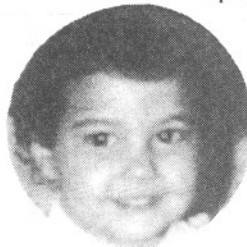

Marie-Eve Lemieux,
fille de Denise Brassard
et Jean-Guy Lemieux.

La famille de LÉO PAUL et JACQUELINE (Enfants de Joseph Brassard)



Léo-Paul
Brassard
décédé 1960.



Germaine
Rouillier
son épouse



Michel Brassard, fils de Léo-Paul,
Loretta Goulet. Leur fils Pascal.

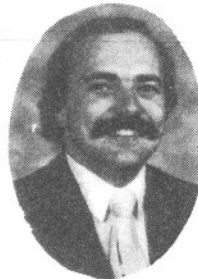

René
Brassard
fils de
Léo-Paul.



Guy
Brassard
fils de
Léo-Paul.



Jacqueline Brassard, Marcel Pépín. Leur
fils: François, Martin, Gaston, Marc.

François Pépín
(fils de Jacqueline
Brassard et
Marcel Pépín)
épousa Sylvie
La Barre.
Leurs enfants:
- Frédéric et
Jean-Philippe.



La famille CONRAD BRETON



Jean-Baptiste Breton,
né à Ste-Sophie,
le 8 février 1864.

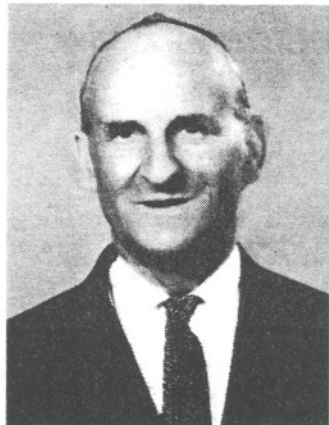

Albert Breton,
né à Ste-Sophie,
le 10 octobre 1898.



Conrad Breton,
né à Plessisville,
le 8 décembre 1922.



Michel Breton,
né à Plessisville,
le 6 octobre 1951.



Patrick Breton,
né à Plessisville,
le 14 avril 1976.

La famille de Conrad Breton



Conrad Breton a épousé Cécile Lavertue le 19 juin 1948. De cette union sont nés 6 enfants.

1er rang: Conrad, son épouse Cécile, sa fille Louise.

2ème rang: Carmen, Roger, René, Michel, Gilbert. (photo 1984).

La famille ADRIENNE BRETON (Joseph Nolet)



Adrienne Breton
Née à Plessisville, a épousé en
1951 Joseph Nolet.



La famille d'Adrienne Breton et Joseph Nolet
Assis en avant: Diane et Marcel.
Debout: Francine, Lisette, Adrienne, Joseph et Gilles.
Photo prise à l'occasion de leur 25e anniversaire de mariage.

En hommage à nos ancêtres

La famille ANDRÉ BRETON



André Breton, fils d'Albert, né à
Plessisville en 1940. A épousé, le 26 août
1961, Cécile Dion.



Céline Breton, fille d'André, née à
Plessisville en 1963.

Compliments de

La famille JOSEPH BRETON



Rita - 1920
Georges-Emile Demers



Béatrice - 1923
Raoul Pellerin



Lucien - 1924
Marie-Reine Demers



Raoul - 1926
Armande Pellerin



Joseph Breton - 1895
Cécile Faucher - 1898
Mariés en 1919



Rosaire - 1927
Fernande Houle



Roland - 1929
Juliette Brassard



Cécile - 1930
Jean-Paul Bilodeau



Georgette - 1932
René Gosselin



Adrien - 1935
Jacqueline Demers



Annette - 1937
Fernand Tanguay



Armand - 1939
Thérèse Guérard



Hélène - 1942
Lionel Grenier

Compliments de

**La famille ADRIEN BRETON
(Jacqueline Demers)**



Adrien Breton a épousé Jacqueline Demers le 25 juin 1956. De cette union, 4 enfants sont nés: Normand, Donald, René (Murielle Bédard), Mario.

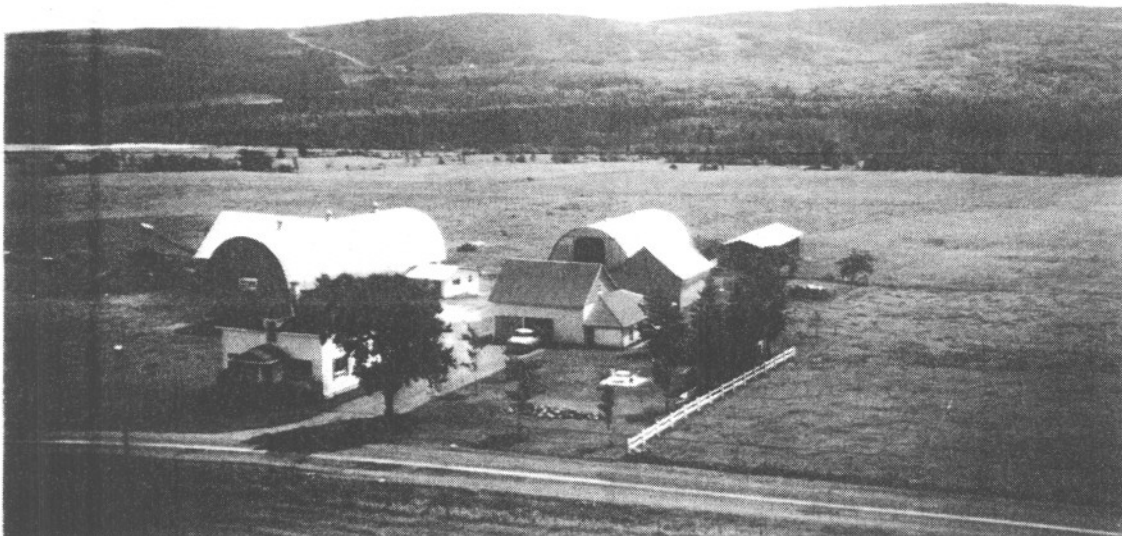

Ferme Bretagne

En 1956, Adrien fit l'acquisition de la ferme qui appartenait à son père Joseph depuis 1919. Elle est située dans le 10e rang.

La famille RAOUL BRETON



1ère rangée g.a.d.: Louise (Claude Boulé), Raoul Breton, son épouse Armande, Jean-Paul (Nicole Lavallière)
2ème rangée g.a.d.: (Nelson Patry) Lorraine, (Daniel Pellerin) Florence, Réjeanne (Serge Fafard), (Marthe Martineau) Gilles.

Les petits-enfants



Richard Breton



Caroline Breton



Robert Breton



Pierre Boulé



Pascal Boulé



Patrick Boulé



Paul Boulé



Jean Breton



Geneviève Breton



Jean-Charles Fafard



Marie-Michelle Pellerin