



HISTORIQUE T.V.C.P.

C'est à l'automne 1976 que sont entreprises les premières démarches pour doter Plessisville d'un organisme de communication communautaire géré par le milieu. La toute première rencontre eut lieu au Centre des Loisirs.

Convoquée par Michel Fontaine sous l'égide du Comité Culturel, cette réunion regroupait quelques personnes intéressées et des représentants d'organismes dont la Chambre de Commerce et le C.L.S.C.

Il fut convenu, lors de cette rencontre, qu'un comité provisoire composé de Michel Fontaine, Luc Bergeron, Marc-André Doyle, Robert Plante et Gilles Després, soit mandaté pour faire une requête en incorporation afin de fonder un organisme sans but lucratif.

L'année qui suivit vit se réaliser quelques émissions d'intérêt local grâce à du matériel prêté par le ministère des Communications. À ce moment, tout se faisait bénévolement et le nouvel organisme suscitait intérêt et curiosité. La Garderie Fleur de Soleil, le Festival de l'Erable et les problèmes des sans-emplois furent parmi les premiers sujets traités.

L'organisme ayant obtenu ses lettres patentes en juillet 1977, sous la raison sociale de Télévision Communautaire de Plessisville Inc., un projet d'initiatives locales fut présenté et accepté pour l'automne 1978.

L'engagement des trois (3) premiers permanents, Luc Painchaud, Roger Rivard et Alain C. Thibault allait permettre à la TVCP de se faire connaître.

L'assemblée générale de fondation eut lieu au Centre d'Etude, le 16 mai 1979. Les premiers administrateurs élus furent Denis Prescott, Robert Plante, Luc Painchaud, Gilles Després et Michel Béliveau.

Une des premières actions du nouveau conseil d'administration fut d'inscrire la T.V.C.P. au Regroupement des Organismes Communautaires de Communication du Québec. Ce qui nous a permis d'obtenir une première subvention du programme d'aide aux médias communautaires pour l'année 1980-81. Subvention qui s'est toujours renouvelée depuis.

La T.V.C.P. a initié bon nombre de Plessisvillois aux techniques de la vidéo grâce au cours annuel qu'elle offre. Les gens ainsi initiés, par la suite, travaillent souvent bénévolement pour la T.V.C.P. En plus des bénévoles, la T.V.C.P. a toujours eu, bon an mal an, 2 ou 3 travailleurs permanents. France Marcoux et Francine Boulet y ont travaillé plus de 3 ans avec Claude Faucher au tout début et Jacques Dufour depuis 2 ans.

Après Denis Prescott, les présidents qui se sont succédés à la tête du conseil d'administration furent Robert Plante, Gilles Després, Chantale Roy et finalement Marie Pelchat.

La T.V.C.P. diffuse aujourd'hui en couleur, 3 fois la semaine, ses propres productions originales et des émissions de 19 autres T.V.C. de la province par le Réseau ROCCQ.

La T.V.C.P. est de plus en plus présente dans le milieu et ouverte à tous les groupes et individus qui ont un sujet d'intérêt communautaire à présenter dans les domaines économique, social et culturel.

THÉÂTRE L'ÉVEIL

À l'automne 1975, le Comité Culturel de Plessisville offrait à ceux et celles qui le désiraient, la possibilité de monter une pièce de théâtre, sous la gouverne et la vigilance de M. Léon-Paul Bertiaux. À ce moment-là, c'était une tâche imposante, puisqu'il n'y avait aucun matériel, aucun élément de décor, aucun costume. Tout était à faire.

L'année suivante, soit en mai 1976, une pièce de marque était présentée au grand public: "Bousille et les Justes" de Gratien Gélinas. C'était le début encore difficile de l'Eveil.

Aux années 1978-79, les pièces de théâtre se font nombreuses et les profits sont désormais gardés dans la caisse de la nouvelle association qui porte aujourd'hui le nom de THÉÂTRE L'ÉVEIL. Le théâtre amateur commençait enfin à voler de ses propres ailes.

C'est en août 1980, que se rédigeait le premier procès-verbal de l'EVEIL. C'était un rêve réalisé pleinement! Il fallait assurer à la jeune troupe, un cheminement fécond dont le premier objectif est toujours la promotion du théâtre dans la région.

Dans l'ordre chronologique, voici le palmarès des pièces présentées par l'EVEIL: "Citrouille - L'Effet des Rayons Gamma sur les Vieux Garçons - Bonjour là! Bonjour - La Coupe Stainless - Le Casino Voleur - La Nuit du 16 janvier - La Perruche et le Poulet - Les Bâtards - L'Ouvre-Boîte".

Le théâtre pour enfants ne fut pas négligé. Pour les fêtes de la St-Jean, l'EVEIL amusa le jeune public avec: "Tournebire et le Malin Frigo", "Marlot dans les Merveilles". Une petite création collective: "Energivore" connut un succès sans précédent auprès des enfants, dans le cadre de la semaine de l'énergie, tenue à l'automne 1983.

La presque totalité des productions furent signées par les metteurs en scène: Léon-Paul Bertiaux et Marius St-Amand.

Quelques membres sont encore des nôtres, depuis le tout début. Aujourd'hui, environ 30 membres forment la structure très solide de l'EVEIL. Les objectifs de la troupe sont quasi-atteints. Le public est de plus en plus fidèle et son encouragement est notre plus belle récompense.

L'exécutif de l'EVEIL assure les destinées de la troupe: Manon Giguère (présidente), Thérèse Laganière (vice-présidente), Hélène Dubuc (secrétaire-trésorière).

UNITÉ DOMRÉMY DE PLESSISVILLE INC.

Le ministre des consommateurs, coopératives et institutions financières sous l'autorité de la troisième partie de la loi des compagnies, accorde aux requérants ci-après désignés les présentes lettres patentes les constituants en corporation sous le nom de:

UNITÉ DOMRÉMY DE PLESSISVILLE INC.

Données et scellées à Québec, le 8 septembre 1977.

Depuis plusieurs mois, un groupe de personnes se réunissent régulièrement afin d'étudier les problèmes d'alcoolisme et de toxicomanie à Plessisville. Ce groupe que nous appelons membres-fondateurs sont: Jacqueline Hudon, Carmen Simoneau, Grégoire et Raymond Labrecque, Juliette Dubois, Marcel Jean, Thérèse Martineau, Léopold Poirier, Henri Provencher, Marie-Marthe Bouillé et Jean Hudon.

Jacqueline Hudon fut la première présidente. Marcel Jean est le président actuel.

Ce groupe d'hommes et de femmes bénévoles apprennent d'arrache-pied à réunir leurs efforts, à travailler en équipe. On sait que c'est un travail difficile, mais très intéressant. Le local qui est ouvert tous les jours de 14 à 22 hres est situé au 1552 ave St-Edouard. C'est un lieu de rencontres pour tous ceux qui vivent un problème d'alcoolisme, de drogues, de médicaments, de solitude, et tous les bénévoles qui veulent aider ceux qui souffrent. Il y a toujours quelqu'un pour vous offrir un café, vous écouter, afin que vous vous sentiez à l'aise et chez-vous avec nous.

On organise des soupers-causeries, des cours, films, parties de cartes, etc. Les 4 principaux comités sont: l'accueil, la prévention, les loisirs, la réadaptation et plusieurs sous-comités. L'Unité Domrémy cherche à rejoindre le plus de monde possible, c'est la raison pour laquelle on a un urgent besoin de personnes ressources, nous ne refusons aucune bonne volonté. L'Unité Domrémy de Plessisville fut créée par des gens de notre milieu, pour répondre à un besoin de notre milieu.

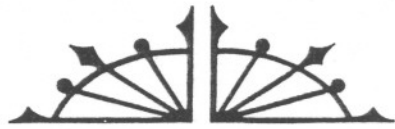

Nos familles pionnières



"C'EST NOTRE DEVOIR D'AGIR NON
SEULEMENT EN VUE DE NOTRE BIEN,
MAIS AUSSI POUR CELUI DE NOS
DESCENDANTS".

Fo pen hing tsih King.

La famille ELZEAR D'ARGENSON

M. Elzéar D'Argenson, époux de Léonie Roy, arriva à Plessisville le 17 octobre 1917, avec quatre enfants. Sept autres sont nés à Plessisville. Cécile décéda à l'âge de deux mois. Mme D'Argenson est décédée le 15 novembre 1956 (68 ans); M. D'Argenson est décédé le 14 mars 1975 (87 ans et 8 mois).



1^{ère} rangée: Léon, Elzéar, Jean, Mme D'Argenson, Antoinette.
2^{ème} rangée: Marie-Anna (Anny), Jeanne, Alice, Lucienne, Bernadette, Germaine et Juliette.



Famille Téléphore Gingras (Lucienne D'Argenson a toujours vécue à Plessisville).

1^{ère} rangée: Monique, M. et Mme Gingras, Linda, André Turgeon.

2^{ème} rangée: Michel Beaudét, Rose-Hélène, Louisette Daigle, Gaston, Wellie Gagné, Irène, Ginette, Michel Provencher, Jocelyn, Yolande St-Amant, Gertrude, Fernand Bédard et Jacques Robichaud.

(Ils comptent 21 petits-enfants).



Famille Alcide Pilote (Alice D'Argenson), Lourdes.

1^{ère} rangée: M. Pilote, Steeve, Mme Pilote.

2^{ème} rangée: Cécile, Marjolaine, Majella et Florian.
Ils comptent 7 petits-enfants.

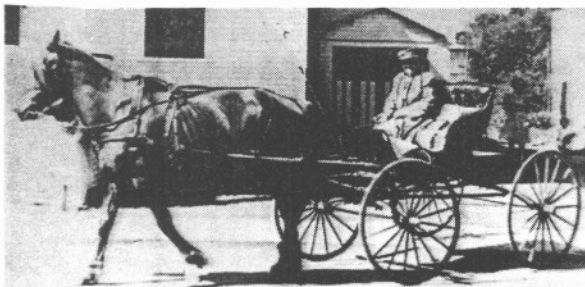

Mme D'Argenson venant faire ses "commissions" au village.

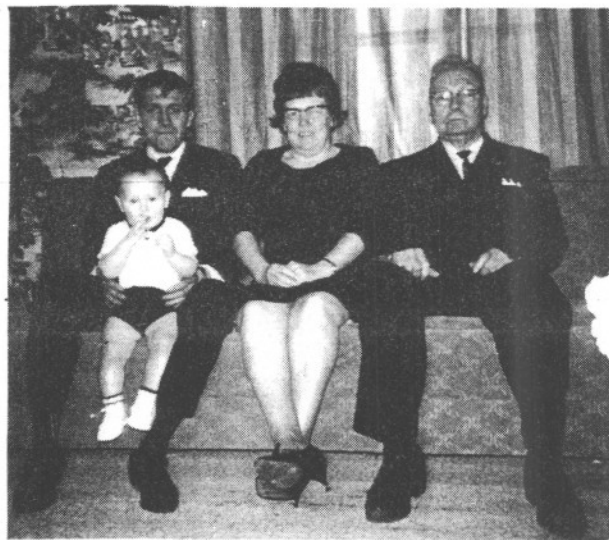

Quatre générations:

Gaston Gingras, bébé Alain, Mme Téléphore Gingras (Lucienne D'Argenson), M. Elzéar D'Argenson.

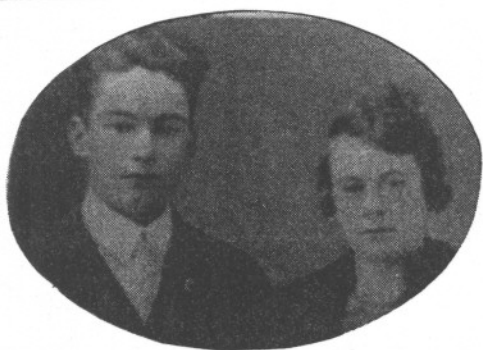

Alfred Baril et Yvonne Poisson
Plessisville, le 25 novembre 1919.



Alfred Baril



Yvonne Poisson



Gérard



Georgette



Madeleine



Rosaire



Simone



Cécile



Denyse



André



Jacques

La famille ALFRED BARIL (Yvonne Poisson)

Le 25 novembre 1919, **Alfred Baril**, fils de Johnny Baril et de Elise Gagnon de Ste-Sophie, épouse Yvonne Poisson, fille de Modeste Poisson et de Sarah Petit de Plessisville, en l'église St-Calixte de Plessisville. Le couple s'installe à Plessisville, dans une coquette maison construite pour eux par le père d'Yvonne, à l'angle des rues St-Nazaire et Ste-Marie. Cette maison existe toujours au même endroit. Neuf enfants sont nés de cette union: Gérard, Rosaire, Georgette, Madeleine, Simone, Cécile, Denyse, André et Jacques. Sept d'entre eux ont fondé une famille et se sont établis en dehors de la région, sauf Jacques qui demeure à Plessisville. L'épouse d'**Alfred** est décédée le 23 février 1958 et il se remarie à Laura Boucher le 4 avril 1962. Sa seconde épouse décède en 1974. Deux filles sont aussi décédées: Georgette, le 26 octobre 1946 à l'âge de 22 ans et Cécile, le 4 mars 1962 à l'âge de 32 ans. **Alfred Baril** jouit d'une très bonne santé à 86 ans et il profite paisiblement de sa retraite dans une maison pour rentiers près de Princeville. Il compte dans sa descendance, trente-deux petits-enfants et trente-trois arrière-petits-enfants. **Gérard**, marié à Rose Thériault, a quatre enfants: Pierre, Daniel, Louise, Robert et quatre petits-enfants. Il demeure à Ste-Foy. **Rosaire**, marié à Jacqueline Filteau, a deux enfants: Jean, Hélène et quatre petits-enfants. Il demeure à Ottawa. **Madeleine**, mariée à Conrad Fréchette, a sept enfants: Andrée, Gilles, Guy, Serge, Claude, Richard, Josée et quatre petits-enfants. Elle demeure à Montréal. **Simone**, mariée à Fernand Prince, a six enfants: Nicole, Michelle, Hélène, Suzanne, Daniel, Sylvie et onze petits-enfants. Elle demeure à Victoriaville. Michelle est décédée accidentellement avec son fils Yan, le 9 août 1973. **Denyse**, mariée à Rosaire Lacroix, a quatre enfants: Yves, Claude, Suzanne, Robert et cinq petits-enfants. Elle demeure à Senneterre. **André**, marié à Adrienne Morneau, a cinq enfants: René, Ghyslaine, Carole, Linda, Lucie et cinq petits-enfants. Il demeure à Montréal. Enfin, le seul qui demeure encore à Plessisville, **Jacques**, marié à Aline Blais, a trois enfants: Marie-Claude, Isabelle et Dominique.



La famille JACQUES BARIL et Aline Blais de Plessisville

et leurs enfants
Marie-Claude (au centre)
Isabelle (à droite)
Dominique (à gauche)

La famille JULES BARIL

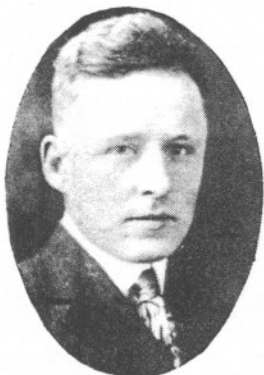

Jules Baril
1896-1974



Yvonne Laliberté
1890-1943

Historique

Originaire de St-Narcisse de Champlain, Jules Baril s'établit dans le 11e rang en 1922. (année de son mariage à Yvonne Laliberté du 11e rang de Princeville).

De cette union sont nés 7 enfants dont 2 sont décédés en bas âge.

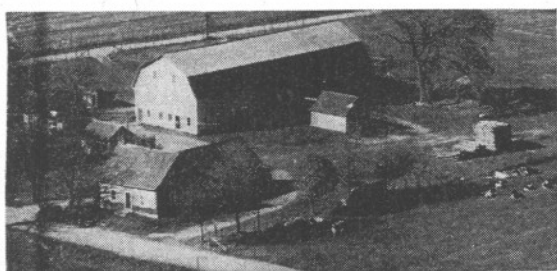

Construite en 1943, la grange est incendiée en 1968.



Jules pose fièrement lors de sa première expédition de lait à la laiterie Laval de Québec en 1945.



Claude né en 1931, marié en 1960 à Ida Bastarache, demeurent à Brossardville. Ses enfants: Murielle (Yves Robichaud) et Michel. Ses petits-enfants: Martin et Yan.



Robert, marié à Cécile Bédard en 1973, il demeure au 11e rang.

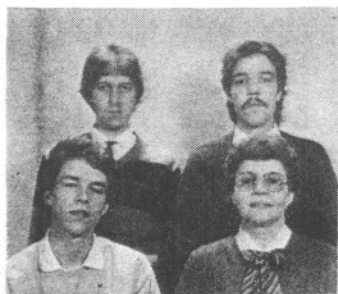

Aline, née en 1930, mariée en 1961 à Lauréat Mercier de Plessisville (décédé 1978). Ses fils: Jean (1962), Guy (1963), Eric (1964).



Denise, née en 1929, mariée le 15 août 1953 à Adrien St-Pierre de Laurierville. Les enfants: Jean-Denis et Nathalie.

La famille GILLES BARIL



Gilles, né en 1925. Marié à Thérèse Monfette de Ste-Sophie de Lévrard le 15 août 1953.



Michel (1961), décédé le 8 juin 1983.



1ère rangée: Jacques (1962), Thérèse, Gilles, Janine (1964), sa petite fille Véronique (1981).

2e rangée: Jean-Pierre (1959), Eric Andréamanjay originaire du Madagascar, marié à Réjane (1955) de Ste-Anne de Bellevue, Yolande (1954) de Québec, Louise (1956) de St-Lambert, mariée à Eric Lechatelier originaire de Grenoble.

1ère génération
Jules



2e génération
Gilles

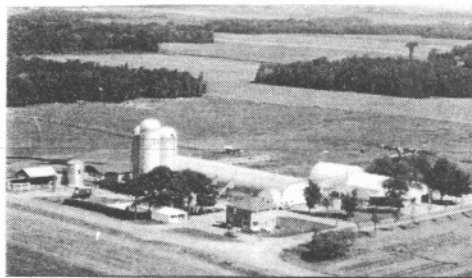

La grange actuelle a été construite en 1968. Gilles et Robert prennent possession de la ferme en 1969. Gilles devient le seul propriétaire en 1974, et forme en 1977 une compagnie sous le nom de: "Ferme Baril et Frères Inc."



L'érablière de 1,100 entailles donne lieu à de joyeuses et nombreuses rencontres.

3e génération
Jean-Pierre



La famille DAMASE BEAUCHESNE (1839)

1ère génération

Damase Beauchesne, marié à Claire Tourville et originaire de Gentilly. Ce jeune couple s'implanta à Somerset. Six enfants naquirent de cette première alliance: Céline, Joseph, Ludgère, Louis, Euphémie et Israël. Un deuxième mariage: Damase unit sa destinée à Mathilde Baril qui, à son tour, donna naissance à deux enfants: Théophile et Georgianna.

3ème génération



Eugène Beauchesne, Henricia Demers, mariés le 15 novembre 1910.

Eugène Beauchesne fut conseiller municipal (4 ans) et maire de Plessisville (12 ans). Il fut aussi préfet de comté durant l'année 1938, directeur-fondateur de la Caisse Populaire de Plessisville (1 mai 1934 - il en assumait la vice-présidence), directeur-fondateur de la Société Coopérative Agricole de Plessisville (1937), directeur-fondateur de la "Bienfaisance" (1938), directeur des Producteurs de Sucre d'Erable du Québec (20 ans) pour être nommé, par la suite, membre honoraire à vie. Hommage et admiration à cette noble famille qui, à son tour, nous a légué de très belles pages d'histoire pour les générations futures.

2ème génération



Théophile, marié en 1887 à Louise Roux. Leurs enfants: Eugène, Laura et Alcide.



Maison paternelle

5ème génération

André Beauchesne, fils de Hervé Beauchesne.



4ème génération



Marie-Anne Beauchesne, Ernest Vigneault. Leurs enfants: Carmen, Claire, Céline, Clémence, Eugène, Lucie.

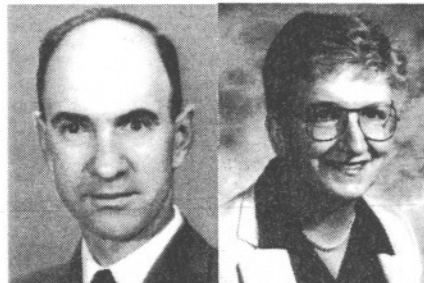

Hermas Beauchesne, Françoise Gingras. Leurs enfants: Jacques, Marcelle, Pierre-Paul, Micheline.

6ème génération

enfants d'André



Amélie



Marie-Ange Beauchesne, René Fortier. Leurs enfants: Normand, Solange, Florent, Jules, Gabriel, Dominique



Jeannette Beauchesne, Raymond Gingras.



Hervé Beauchesne, Marguerite Labrie. Leurs enfants: Réjeanne, Nicole, André, Gisèle.



Mathieu

La famille WILFRID BÉLANGER (1850)



Wilfrid Bélanger
1837-1897

1ère génération:

Wilfrid Bélanger marié à Lucendy Bouvet.

2ème génération:

Napoléon Bélanger, fils de Wilfrid, marié le 16 avril 1888 à Alphonsine Grenier.

3ème génération:

Les enfants de Napoléon Bélanger et Alphonsine Grenier: Rodrique, 1891-1943; Henri, 1892-1961, (époux de Blanche Fournier); Marie-Aurette, 1893-1930, (Amédée Fillion); Cécile, 1894-1979, (Eugène Boisvert); Maurice, 1896-1969, missionnaire-oblat; Germaine, 1897-1981, (Joseph Houle); Roger, 1904- (Simone Laliberté).



Lucendy Bouvet
1849-1908

4ème génération:

Les enfants de Henri Bélanger et Blanche Fournier: Henri-Jacques, (époux de Jeannette Bourget); Fernand, (Marielle Léger); Irène, (Georges H. Lemieux); Jean, décédé. Les enfants de Marie-Aurette Bélanger et Amédée Fillion: Pauline, religieuse; Marcel (époux de Fernande ...); Marguerite, (Laurent Massé). Les enfants de Cécile Bélanger et Eugène Boisvert: Jean-Paul, (époux de Claire Descosses); André; Hélène. Les enfants de Germaine Bélanger et Joseph Houle: Guy, (époux de Jacqueline Lehoux); Maurice, (Yolande Hainse); Gérard, (Henriette Côté). Les enfants de Roger Bélanger et Simone Laliberté: Marie-Paule; Anne, décédée; Denise (Michel Boucher).

HISTORIQUE

Monsieur Wilfrid Bélanger était le propriétaire d'un magnifique "magasin-général" situé sur l'emplacement actuel de la Caisse Populaire de Plessisville.

Napoléon Bélanger, fils de Wilfrid, s'illustra dans l'industrie de Somerset.

La plus imposante briqueterie de la région était la propriété de Napoléon. Cette industrie locale favorisait une vingtaine de personnes.

Napoléon Bélanger connut une mort prématurée, à l'âge de 45 ans, le 25 octobre 1914.

À sa mort, l'usine venait d'être dotée du plus gros haut-fourneau pouvant produire un millier de belles briques à la fois, par un travail assidu.

Durant de nombreuses années, notre pionnier s'illustre particulièrement par son adhésion à la chorale paroissiale et comme membre-fondateur de la Fanfare de Plessisville.

Les plus anciens se rappelleront sûrement que le chant du "Minuit chrétiens" lui revenait d'office. Sa belle voix de ténor n'avait pas d'égal.

Les annales et les registres conservent toujours son nom pour évoquer de savoureux souvenirs.

Bravo à cette lignée de bâtisseurs dont le courage assura une postérité si valeureuse.

La famille Napoléon Bélanger en 1912. Napoléon Bélanger (père) et Alphonsine Grenier (mère). Les enfants: Rodrique, Henri, Marie-Aurette, Cécile, Maurice, Germaine, Marguerite et Roger.



La famille APOLLINAIRE BÉDARD



M. Apollinaire Bédard, son épouse Yvonne Dubois. Mariés le 5 juillet 1921.

La famille Apollinaire Bédard

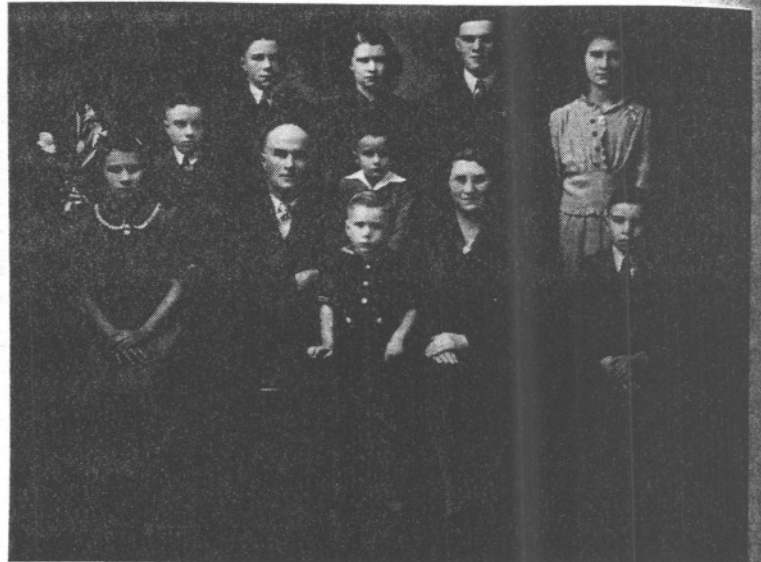

Assis: Cécile, Apollinaire Bédard, Rosaire, Roger, Mme Bédard (Yvonne Dubois), Fernand.
Debout: Roland, Robert, Fernande, Hervé, Thérèse.
(Photo 1943)

La famille Roger Bédard



Roger Bédard, son épouse Madeleine Marcoux. Mariés le 21 août 1971.
Avant: Isabelle et Maryse.

Ferme familiale exploitée par Roger depuis 1965.

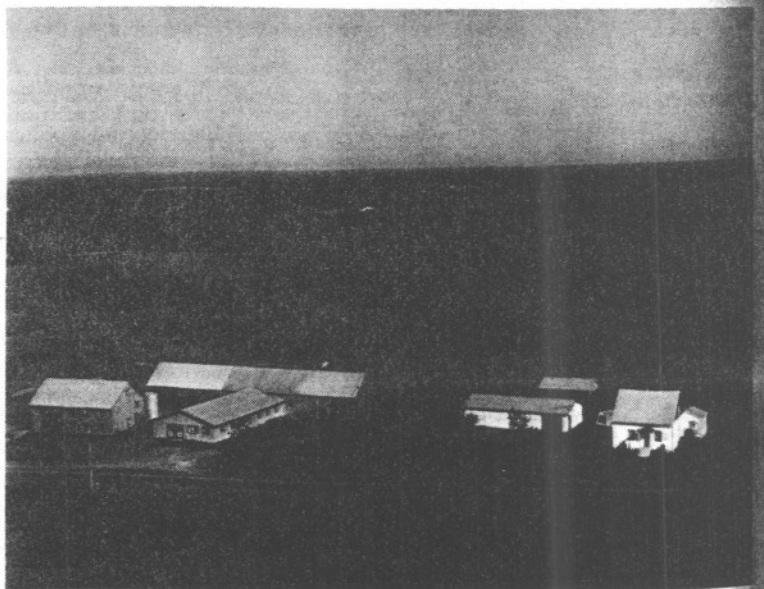

Voeux de succès

La famille PAUL PARADIS (Thérèse Bédard)



Paul Paradis et Thérèse Bédard mariés le 19 juin 1951 et leurs enfants:
Assis: Jacinthe, Claire, Paul, Thérèse, Guylaine, Nicole.
Debout: Raymonde, Johanne, Sylvain, Diane, François.



Fernande Bédard
Soeur de la Charité de Québec.

Félicitations au 150e



Cécile Bédard mariée à Robert Baril en 1973.

La famille ROSAIRE BÉDARD



Rosaire, son épouse Jeannine Vachon, Marco, Alain, Daniel.

Hommage de la famille

HERVÉ BÉDARD

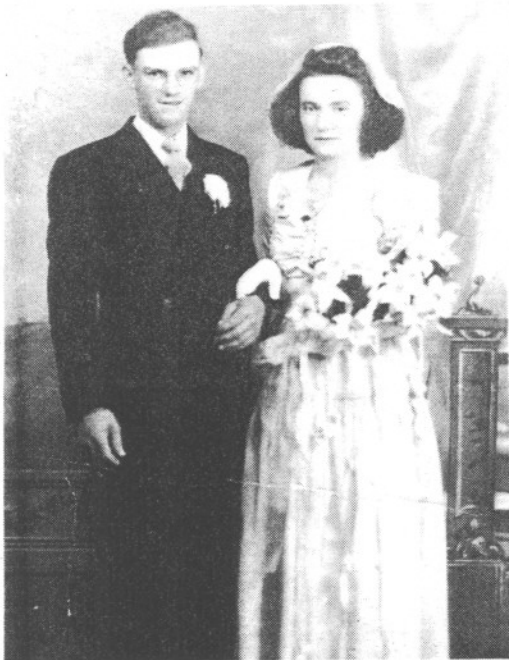

Mariage en 1947

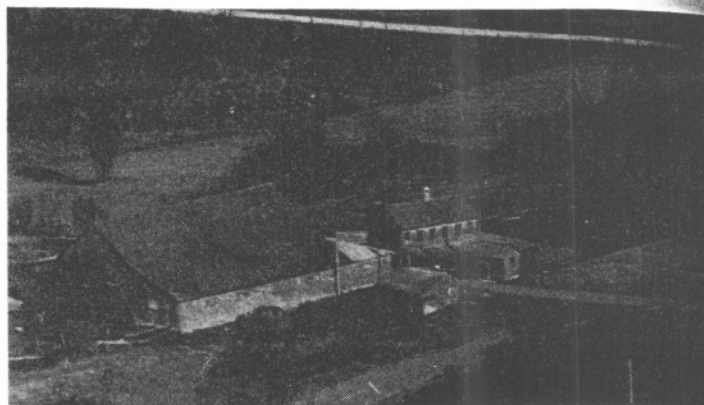

La ferme à ses débuts, après l'incendie de la maison 1951

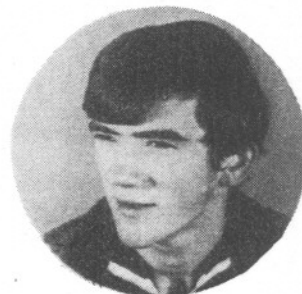

Gaston décédé le 16 avril 1977
à l'âge de 23 ans.



Assis: Sylvie, Yolande, Mme Bédard, Hervé, Micheline
Debout: Martin, Normand, Lise, Jean-Pierre, Claudette,
Gaétan, Bertrand (1982).

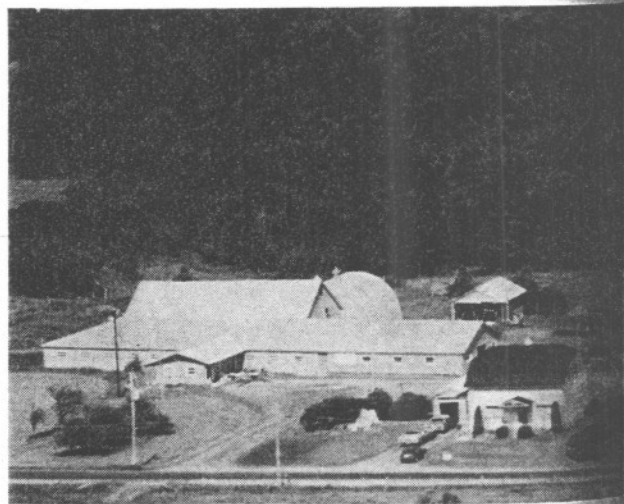

Dernière rénovation (1978) après avoir pris le nom du
"Domain 'Acquis". Relève agricole par Martin et Jean-Pierre
année 1981.



Jean-Pierre



Martin

La famille ESDRAS BÉLIVEAU et à ses descendants

Monsieur, Madame Omer Béliveau
et leurs enfants



Omer Béliveau et son épouse

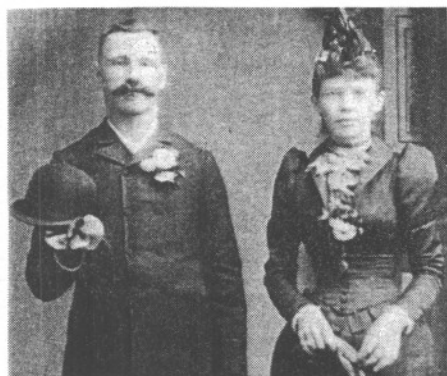

M.Mme Esdras Béliveau
1ère génération



L'Abbé Evariste Béliveau



M.Mme Evariste Béliveau
2ème génération



Alphonse
L.-Philippe Jules s.m.
Maurice Fernand
Marcelle Emile
Jeannette Madeleine
leur mère. Thérèse
Evariste Cécile

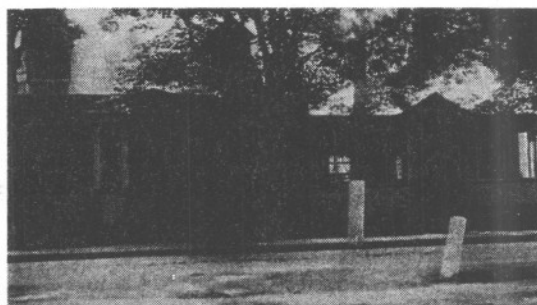

Avec les hommages de

La famille de M. Mme GÉRARD BÉLIVEAU



M. Mme Gérard Béliveau (Jeanne Pellerin). M. Gérard Béliveau décédé le 10 décembre 1974 à l'âge de 66 ans.

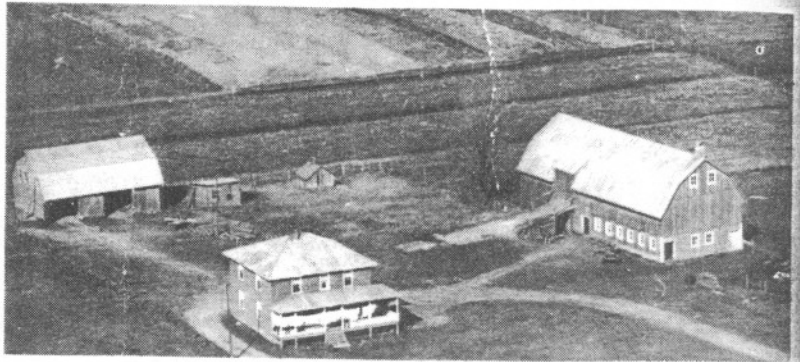

La ferme de M. Béliveau située sur la route Béliveau, c'est-à-dire Lapointe. La ferme appartient aujourd'hui à trois de ses fils: Jean-Louis, Denis et Jacques.

La famille Gérard Béliveau



De g.a.d.: Denis, Benoît, Claude, Léo, Monique, M. Mme Gérard Béliveau, Angèle, Roger, Emile, Jean-Louis et Jacques.

La famille EVARISTE BÉLIVEAU

Evariste Béliveau, né à St-Valère en 1864, décédé en 1927. Joséphine Gamache, née à Cap St-Ignace en 1858, décédée en 1937. Se marièrent à Manchester N.H. le 11 juin 1882 et vinrent résider à Plessisville en 1913. Il travailla à la firme Eudore Fournier et à la Forano.

La famille Evariste Béliveau

Assis de g.a.d.: Joséphine Gamache, Evariste Béliveau.

Debout de g.a.d.: Alma, Wellie, (Ernestine Demers), Eugénie (Philippe Dulude), Omer (Emilia Savoie).

N'apparaît pas sur la photo: Alfred (Aurore Levasseur).

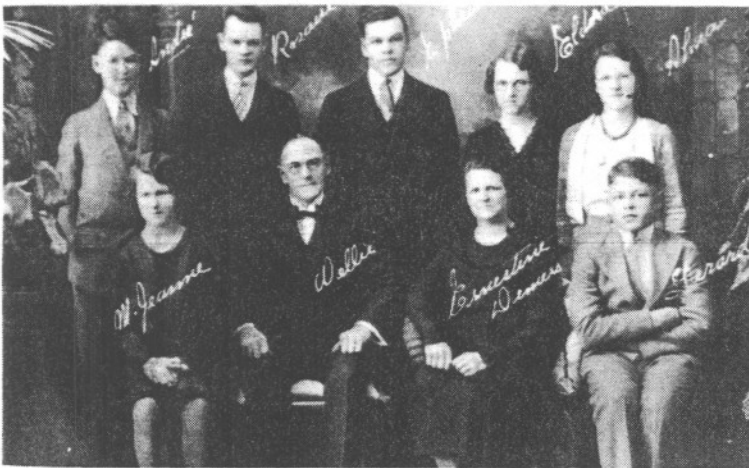

La famille Wellie Béliveau

Wellie Béliveau, né à Ste-Sophie de Mégantic le 14 juin 1885, décédé en 1954.

Ernestine Demers, née à Laurierville le 29 novembre 1885, décédée en 1981.

Se marièrent à Manchester N.H. le 14 mai 1906 et vinrent s'établir à Plessisville en 1914. De leur union naquirent onze enfants dont quatre décédés en bas âge. À son arrivée, il fut à l'emploi d'Alfred Savoie marchand-général, puis devint co-proprétaire de Gamache et Béliveau, rue St-Louis, pour ensuite devenir propriétaire de J.G.W. Béliveau Enr. au 1401 St-Calixte.

Assis de g.a.d.: Marie-Jeanne, Wellie, Ernestine Demers, Gérard.

Debout de g.a.d.: André, Rosaire, Ephrem, Eldora, Alma.

Enfants de Rosaire (Marguerite Painchaud)
Claire (Benoît Laroche), Pauline.

Enfants d'Ephrem (Cécile Beudet)
Lucille, Claude (Rosanne Lafond), Gilles (Hélène Lacombe), Louise, Raymonde (Lionel Dumond),
Andrée (Claude Pinard), Michèle (Sylvain Chiroux).

Enfants d'André (Thérèse Gamache)
Nicole, Jean-Guy (Nicole Bégin), Réal, Jacques.

Enfants de Marie-Jeanne (Aurélien Dusseault)
Lise (Denis Montambeault), Francine.



Magasin

Bravo à nos ancêtres

La famille ERNEST BERGERON



Assis g.a.d.: Ernest (né 1878), Eugénie Blanchette (née 1884).
Debout g.a.d.: Marcel, Corinne, Imelda, Antonio.



Michel
décédé 31/1/53



G.a.d.: Pierre, Jacques, Jean, François.

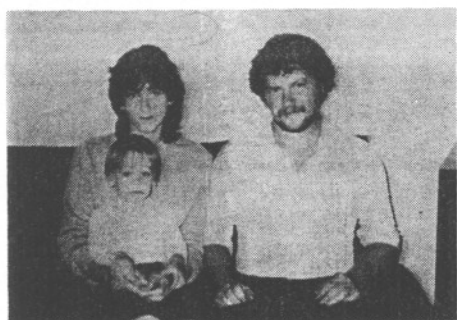

G.a.d.: Line (René), Nicolas, Bertrand.

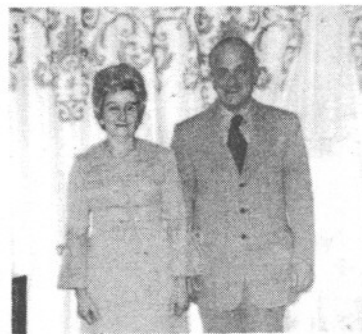

Marcel Bergeron
et Gabrielle Dupont.



G.a.d.: Yvan, Lucille (Paquette), Bertrand, Antonio, Renault, Odette.



G.a.d.: Cindy, Clément (Bédard), Odette (Bergeron), Steeve.

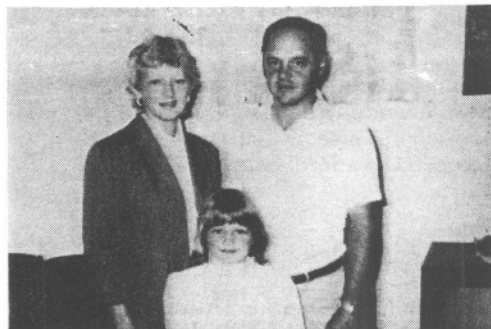

G.a.d.: Pierrette (Nadeau), Annie, Renault.

MOÏSE BELLEMARE et ses descendants

Descendant de Jean Gélinas (Bellemare) qui émigra au Canada vers 1664, Moïse est natif de St-Léon de Yamachiche, en l'année 1818. Arriva à Plessisville en 1837 et s'installa au 8ème rang Est, ferme actuelle de Jean-Paul Bellemare qui est le bien paternel depuis (4) quatre générations. Marié à Mathilde Dubord (Lafontaine), le 26 novembre 1844, huit enfants y virent le jour.



Moïse
1818-1908



Mathilde Lafontaine
1825-1888

Leurs cinq filles:

Aimée Bellemare
épouse de
Phélix Skelling (Ste-Sophie)

Déliima Bellemare
épouse de
François Levasseur (Tingwick)

Laïse Bellemare
épouse de
Joseph Lachance (Plessisville)

Evelyne Bellemare
épouse de
Théophile Huard (Plessisville)

Lumina Bellemare
épouse de
Noël Hamel (Plessisville)

Deux descendantes
actuellement vivantes
qui ont connu le défricheur.

Leurs fils



Charles
1859-1921



Moïse, fils
1865-1936



Joseph
1864-1941



Noema
fille de Joseph
1903-
(Mme Lucien Demers)



Cécile Huard
fille de Evelyne Bellemare
1898-
(Mme Lucien Marcoux)



Daniel
fils de Charles
1894-1960



Alphonse
fils de Charles
1887-1973



Gustave
fils de Moïse
1895-1977



Armand
fils de Joseph
1899-1974

Hommage à notre ancêtre
 Moïse Bellemare, arrivé à Plessisville en 1837, au 8e rang Est (Résidence de Jean-Paul).
 Tous y sont nés.

La famille
ARMAND
BELLEMARE



Moïse
 1818-1908
 Père de Joseph
 Arrivé à Plessisville
 en 1837



Mathilde Lafontaine
 1825-1888



Marie Roux
 1867-1940



Joseph
 1864-1941
 Père d'Armand



Jean-Paul
 1927

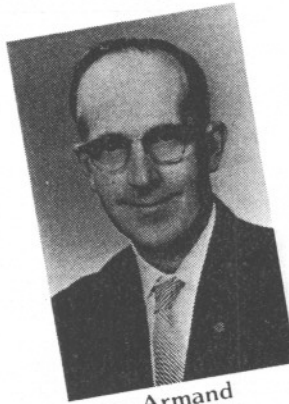

Armand
 1899-1974



Eugénie Gagnon
 (fille de Joseph)
 1905

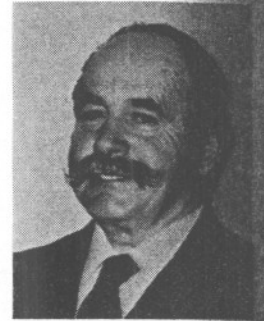

Aurèle
 1928



Conrad
 1930



Rose-Aimée
 1935



Mona
 1938



Rodrigue
 1932



Donald
 1933



Claudie
 1939



Normande
 1941



Valmore
 1936

La famille JEAN-PAUL BELLEMARE



Hélène - 1948



Jean-Paul Bellemare - 1927
Thérèse Hainse - 1926



Gisèle - 1950
François Lareau



Gaston - 1955



Lyne Dumas
épouse de Gaston



Jeanne - 1951
Léo Gauvreau



Sylvie - 1954



Maxime, fils de
Gaston - 1982
6e génération



Gaby - 1956
son épouse Chantal St-Laurent



Linda - 1965
son époux Guy Bizier



Sylvain - 1968

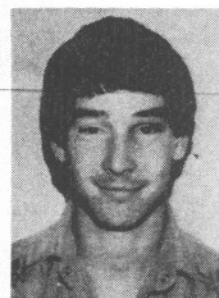

Philippe - 1967



Danny - 1971

Nous sommes heureux de participer au activités du 150e.



Aurèle Bellemare (fils d'Armand), marié à Yvette Boutin (fille de Napoléon) le 30 juin 1951. De cette union naquirent 5 enfants:

Michel Yolaine Johanne Martin Richard
1952 1953 1954 1959 1964

La famille
AURÈLE
BELLEMARE
(Yvette Boutin)



Michel Bellemare, son épouse Yolande Jutras (fille d'Arthur), mariés le 16 juin 1973. Ils ont eu 3 filles:

Mélanie Mélissa Myriam
1976 1977 1979



Yolaine Bellemare, son époux Michel Bourque (fils de Rosaire décédé), mariée le 22 juin 1974. 1 garçon, Francis (1978).



Johanne Bellemare et André Lainé (fils de Marcel décédé), se sont mariés le 20 mai 1978. De cette union sont nées 2 jumelles: Marie-Jo et Marie-Andrée (1981).



Martin Bellemare, marié à Lucie Michaud (fille de Maurice), le 21 août 1982.



Richard Bellemare
15 mai 1964,
le dernier rejeton d'une modeste
famille.

La famille RODRIGUE BELLEMARE



Rodrigue Bellemare (1932) (fils d'Armand),
Yolande Gendron (1934).

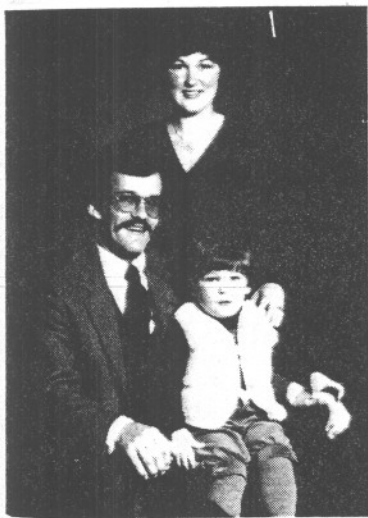

France
Bellemare
1953

Réjean
Beaudoin
1953

Réjean Jr
Beaudoin
1978



Carole
Bellemare
(1958)

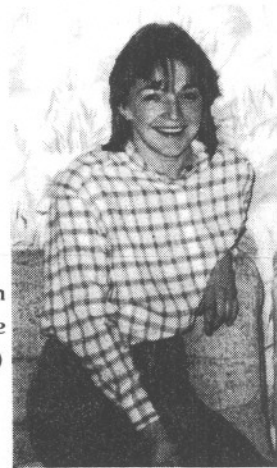

Manon
Bellemare
(1962)



Marc Bellemare (1954)
Martine Gagné (1958)
Kim Bellemare (1983)



Bertrand Grégoire (1951)
Lyne Bellemare (1955)
Isabelle Grégoire (1976)
Jonathan Grégoire (1978)

Nous sommes heureux de participer au 150e.

La famille VALMORE BELLEMARE (fils d'Armand)



1ère rangée de g.a.d.: Pierre, Mariette (Caouette), Valmore, Alain.
2ème rangée d.g.a.d.: Suzanne, Lucie, Céline, Diane.



Eugénie G. Bellemare,
Valmore, fils d'Armand,
Diane, fille de Valmore,
Stéphanie, fille de Diane B.

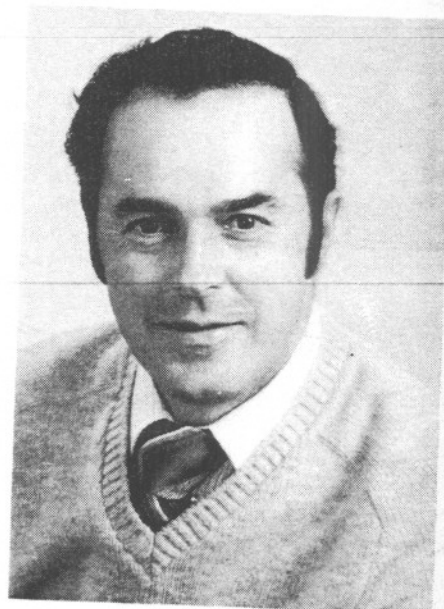

Valmore
(1936)

La famille CONRAD BELLEMARE (fils d'Armand)



Conrad (1930)
son épouse
Jeannine Prince (1933)



Jocelyn Jr Provencher,
fils de Ginette (1983)



1ère rangée: Normand, Lise, Guy.
2ème rangée: Martine (Mme François
Poirier), Jean, Nathalie, Jeannine
Prince, Conrad, Ginette (Mme Jocelyn
Provencher).

La famille CLAUDIE (Claudette) BELLEMARE

(Ville d'Anjou)



Claudie (1939)
fille d'Armand



Julie (1972)



David (1975)

Hommage à nos pionniers

La famille DONALD BELLEMARE (fils d'Armand)



Sylvain (1959)
son épouse
Danièle Bourque (1959)
(fille d'Eddy)



Donald (1933)
son épouse
Marguerite Hainse (1932)
fille d'Antonio
(St-Pierre Baptiste)



Maryo (1956)
son épouse
Céline Couture (1955)



Gaétan (1961)
son épouse
Lyne Dubois (1962)
(fille de Denis)



Cynthia - Bianca
1978 1979
filles de Maryo

La famille ROSE-AIMÉE BELLEMARE (Bélanger)

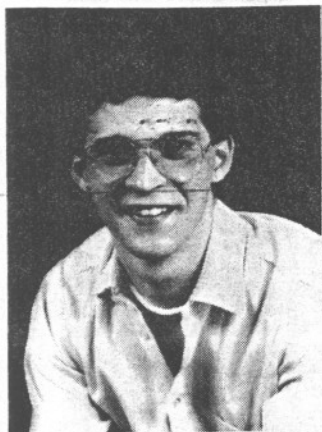

Yves Bélanger
(1964)



Rose-Aimée
(1935)
fille d'Armand



Nicole Bélanger (1957)
son époux
Réal Taschereau
(Lawrence, U.S.)

Nous sommes heureux de participer au 150e.

La famille MONA BELLEMARE PINEAULT (fille d'Armand)

(Ville St-Léonard)



Julien Pineault,
époux de
Mona Bellemare
(1934)



Mona (1938)
fille d'Armand



Karine
(1974)

Annie
(1970)

Mylène
(1972)

La famille NORMANDE BELLEMARE POULIN (fille d'Armand)

(Longueuil)



Stéphanie
(1973)



Marie-Pier
(1977)

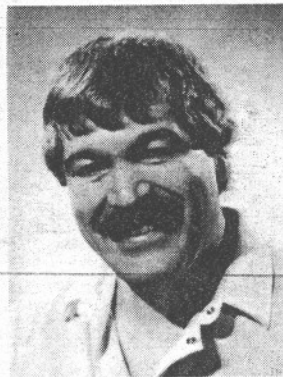

Pierre Poulin
époux de
Normande (1942)



Normande
(1941)

La famille ALPHONSE BELLEMARE



Avant g.a.d.: Daniel, Adèle, Charles, Laura.
Arrière g.a.d.: Joseph, Alphonse, Gracia.

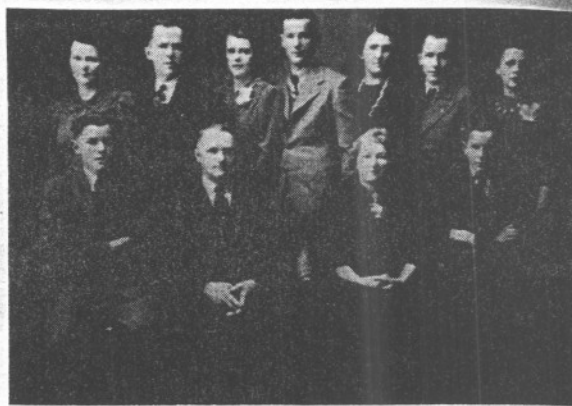

Avant g.a.d.: Roland, Alphonse, Rose-Anna,
Lucien.
Arrière g.a.d.: Lucille, Raoul, Bibiane,
Antonio, Annette, Lorenzo, Juliette.

La famille RAOUL BELLEMARE



Avant g.a.d.: Pierre, Lisette.
Arrière g.a.d.: Micheline, Claudette, Murielle, Adrienne.

Louange et respect à tous ceux qui nous ont précédés.

La famille LUCIEN BELLEMARE



De g.a.d.: Denis, Jeannot, Lucien, Fleurette, Claude, Sylvain.

Gloire à nos valeureux pionniers

La famille ANTONIO et MADELEINE BELLEMARE



Antonio et Madeleine Bellemare

M. Antonio est propriétaire de la Bijouterie Bellemare.

La bijouterie est en opération depuis quarante ans. Son fils Réjean a pris la relève depuis quelques années.

La bijouterie est une des plus anciennes de Plessisville.



De gauche à droite: Mathieu, Réjean Bellemare, Jessie, David et Francine Demers.

Reconnaissance à nos parents

La famille LORENZO BELLEMARE



Lorenzo Bellemare 1948
Françoise Dubois



Yves Bellemare 1975
Ghislaine Beaulieu



Maryse
fille de Lorenzo



Kathleen
fille de Yves

Honneur à nos ancêtres

La famille ROLAND BELLEMARE

Les trois enfants
de Roland et Cécile

Les petits-enfants



Roland Bellemare 1952
Cécile St-Pierre



À gauche: Martin,
Gilles, Jean-Luc



Avant: Lisanne, fille
de Jean-Luc
Arrière: Catherine, fille
de Martin

**La famille
LINDOR BELLEVILLE**

AIMÉ HOUDE (1871-1926) était représentant des ventes pour la Fonderie de Plessisville (Forano). Il épouse, en secondes noces, EMMA BILODEAU.



époux de



MELVINA HUARD



LUCIENNE HOUDE, née le 19 juin 1900. Secrétaire de M. J.A. Forand chez Forano. Elle décède le 4 déc. 1929.

épouse de

LINDOR BELLEVILLE, fils de William Belleville et d'Elise Côté, est né le 18 mai 1894. Tailleur de cuir à la tannerie Eudore Fournier. Il épouse, en secondes noces, MARIE-ROSE TARDIF. Une fille naît de cette seconde alliance: ALINE. Il décède le 10 sept. 1970.

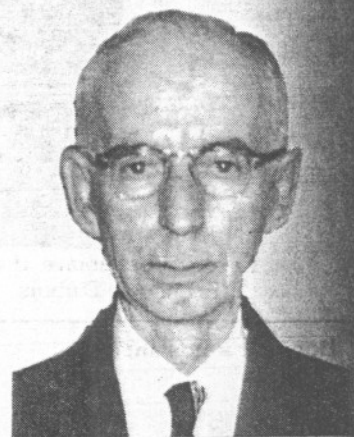

Leurs enfants:



LÉO (né le 11 déc. 1920). Pendant 36 ans, il fut représentant, à Plessisville et dans la région, de La Métropolitaine, compagnie d'assurance-vie.



MARCEL (né le 17 mars 1923). Il fonde, en octobre 1946, l'industrie Belleville Woodwork.



DENISE
(née le 21 août 1929).
Elle décède le
21 décembre 1968.

La famille LÉO BELLEVILLE



LÉO et son épouse BIBIANE BELLEMARE (née le 30 nov. 1919 et fille d'Alphonse). Ils se sont mariés le 25 août 1945.

Leurs enfants:



De g. à d.: Julie, Alain (Fradette), Nancy et HÉLÈNE.



DENIS et son épouse DENISE (Valin).

Hommage à nos ancêtres

La famille BERNARD

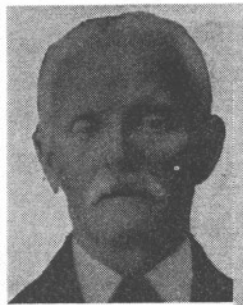

Clovis
1852-1934

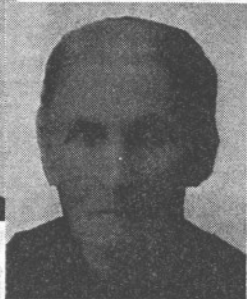

Anastasie Daigle
1857-1944

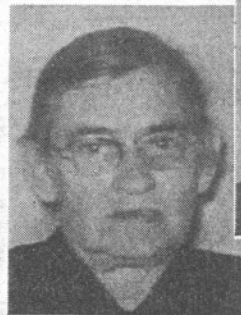

Anaïs Daigle
1895-1963

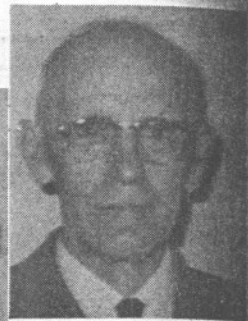

Denis
1893-1980

La famille Denis Bernard

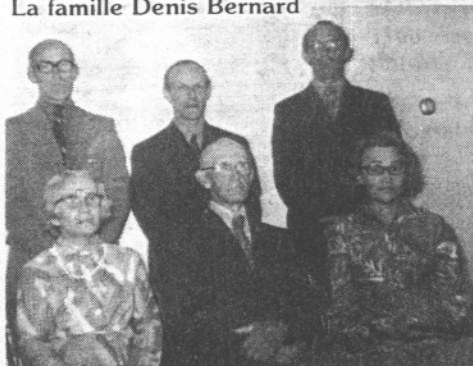

Debout: Marcel, Maurice, Alcide.
Assis: Rose-Alma, Denis, Noëlla.



Maurice
Zélia Hébert
1933-1959



Avant: Rose-Aimée Bergeron,
Maurice.
Arrière: Suzanne, Yves, Claude,
Micheline.

La famille Alcide Bernard



André (Lise Beudet), Jean (Nicole Bazinet),
Juliette Blanchette, Alcide, Michel (Ginette Guay),
Jacques (Nicole Provencher).

7 petits-enfants



Marie-Josée

filles d'André



Stéphanie



Caroline

Enfants
de
Jacques



Francis



Manon
fille de Jean



Steve



Pierre

fils de Michel

La famille JOSEPH BÉRUBÉ



Joseph Bérubé (1854-1927) est né à Rivière-Ouelle, Cté Kamouraska. À son arrivée à Plessisville, il s'installe dans le 10e rang après quoi il vient vivre au village, rue St-Edouard.

Jos.-Lucien Bérubé
(1897-1939)

Marie-Anne Gosselin
(1898-1976)



De g. à d.:
 Jos.-Lucien (Marie-Anne Gosselin)
 Joseph (Félicité Hinse)
 Antoinette (J.Félix Tousignant)
 Félicité Hinse (épouse en 3es noces)
 À l'arrière:
 Alphonsine Bérubé (enfant 1ères noces)

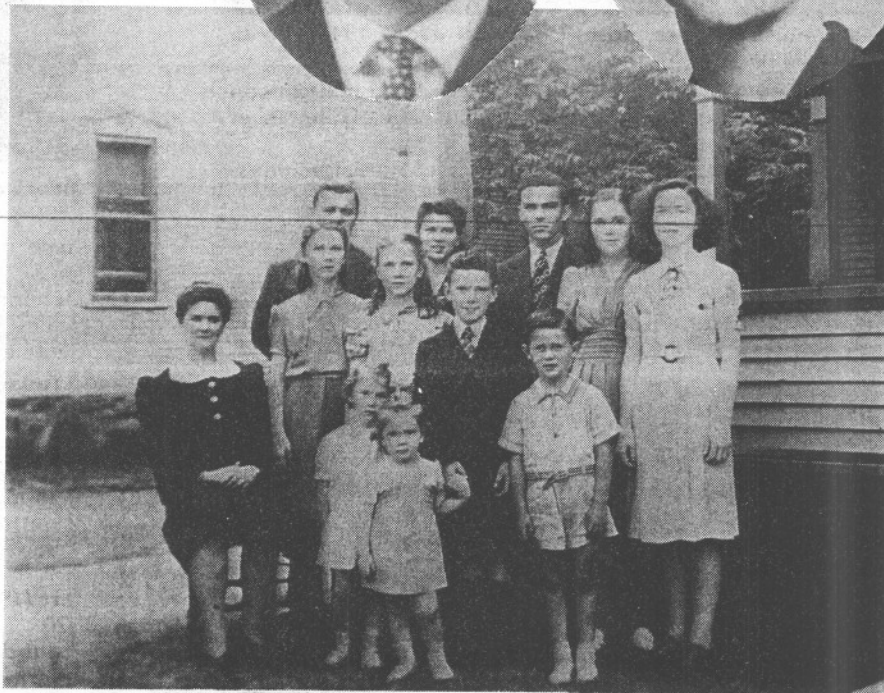

Marie-Anne G. Bérubé
et ses enfants:

Roland (Huguette Tardif)
 Cécile (J.-Louis Vallée)
 Roger (Rose Royer)
 Hélène (Urby Payeur)
 Thérèse (Louis-J. Paris)
 Gilberte (Gilles Vallée)
 Noëlla (Wladimir Sapon)
 Léopold (Paule Raymond)
 Clément (Micheline Guyot)
 Denise (Yves Brochu)
 Monique (Laurent Dubois)

Hommage aux familles POULIOT et BIBEAU



Le 1er mai 1860, Jean-Baptiste Pouliot (1830-1894) né à St-Jean, I.O. épouse à St-Ferdinand, Céline Moreau. Ils défrichent un lot du 7e rang du Canton de Somerset (actuellement 453 rang du Golf).



Leurs enfants:

Assis: Belzémire et Elzéar

Debout: Arthur, Lucias, Elizabeth, Rosaire.



Belzémire épouse Joseph Bibeau (1867-1941) le 20 novembre 1887.

Assis: Mme et M. Joseph Bibeau, leur fille Emilia et son époux Delphis Isabelle; les petits: Irène, Gilberte et Gérard.

Debout: Adélard Rheault et son épouse Laura, Lucienne, Emile, Marie-Ange, Maurice et Marie-Louise.



Maurice (1906-1982) épouse Emma Pilote le 26 décembre 1939.

Assis: M.Mme Maurice Bibeau entre leur fils Réal et son épouse Lise Boissonneault. Debout: Marc et son épouse Pauline Soucy, Lucette, Suzanne Hudon épouse de Jules.

À l'avant, les petits-enfants: Chantal, Jean, Yves, Daniel, Martin et Sylvie.



Marc (1944) épouse Pauline Soucy le 25 juillet 1970.

Ils ont deux fils, Daniel et Martin.

La ferme actuelle située à 453 rang du Golf.

La famille



J. Bilodeau
(1845-1918)

JOSEPH BILODEAU



Louise Dion
(1855-1933)

Joseph Bilodeau, cultivateur de Ste-Julie de Somerset, acheta de M. J.-Alfred Jutras, une terre à l'Ouest du village de Plessisville, le 22 novembre 1910. (lots 71 et 72 du village de Plessisville, et une partie du lot 143 de la paroisse de Somerset-Sud).



Rouleau à neige

François-Xavier Bilodeau a acquis cette terre de son père, le 28 septembre 1914. Il s'y établit et la cultiva seul jusqu'à son mariage, le 7 janvier 1918, à St-Calixte de Plessisville, avec Marie-Sylvie dite Maria Houde, fille d'Aimé Houde, voyageur de commerce de Plessisville, et de feu Malvina Huard.

F.-Xavier Bilodeau fit l'entretien des chemins d'hiver de la ville de Plessisville, avec un rouleau et une gratte à neige, de 1934 à 1944. La terre était comprise entre le blvd. des Sucreries et Bellevue, sur les rues Painchaud et Forand. Aujourd'hui, la famille Bilodeau compte 6 enfants, 24 petits-enfants et 23 arrière-petits-enfants.

1ère rangée g. à d.: Thérèse (Maurice Potvin) Arvida, F.-X. Bilodeau (1888-1976), Jean-Raymond dit Ti-Jean (Yolande Fountain) Arvida, Maria Houde (1895-1981), Yvette (Adrien Hamel) Plessisville.

2ème rangée g. à d.: Paul-Emile (Gemma Garneau) Plessisville. Il fut échevin de Plessisville de 1962 à 1966. Arthur (Annette Perron) Princeville, Lauréat (Angèle Picard) Plessisville.

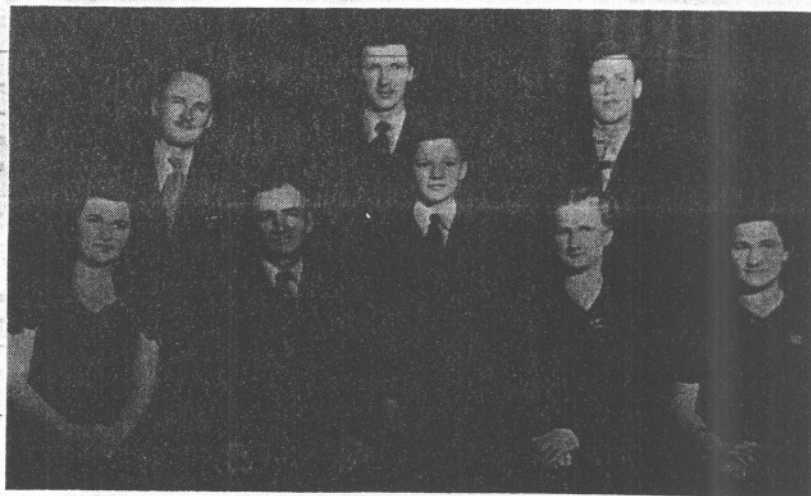

La famille Bilodeau vers 1950