

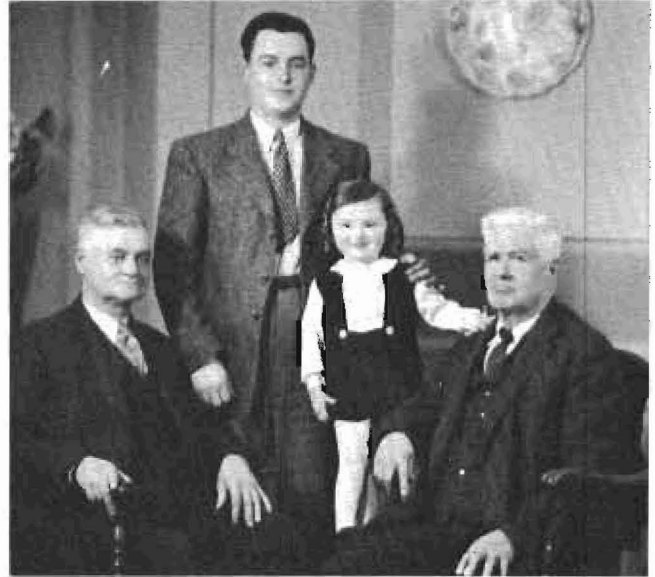

famille MARCEL RAJOTTE



Joseph Rajotte, Salomé Clair, Armand (vers 1892), Albert Rajotte



Gauche à droite: Armand, Georges-Henri, Jacques et Joseph Rajotte, 4 générations



Noces de Diamant de Joseph Rajotte (1948) et ses descendants



Claude Rajotte (1965)



Berthe-Alice et Marcel Rajotte (1945)



Léonette et Armand Rajotte (1912)



Noces d'Edgar et Marie-Reine Brisson, 22 mai 1943

Né à Notre-Dame-du-Bon-Conseil (1917), fils d'Émery Raymond et de Catherine Dubé, il épousa le 22 mai 1943 Marie-Reine Brisson, née le 4 février 1922, fille de Nérée Brisson et de Caroline Harvey, de Bon-Conseil. Ils eurent 6 enfants: 2 garçons: Jacques et Serge; 4 filles: Jeannine, Monique, Huguette et Carole. La maison familiale construite en 1949, appartient maintenant à leur fille Huguette.

Il participa toute sa vie à l'émancipation de la municipalité en remplissant ces différents rôles:



Carole, Jeannine, Huguette et Monique



Jacques et Serge



Les petits-enfants: Karine, Marilène, Julien (enfants de Monique), Édith (enfant de Huguette), Marie-Eve (enfant de Jeannine)

- secrétaire-trésorier du «Comité de Production intensive» (Aide aux agriculteurs pendant la guerre 39-45)
- secrétaire de la municipalité «Village et paroisse» (1954-57) (1957-60)
- secrétaire-trésorier de la Commission Scolaire (1942-1960)
- secrétaire des terrains de jeux
- secrétaire des syndicats de la paroisse (pendant 11 ans)
- trésorier du bureau de direction de l'Accueil de Bon-Conseil
- il instaura à la section Bon-Conseil, les philanthropes (Société nationale des Québécois)
- il consacra 36 ans à la gérance de la Caisse Populaire de Bon-Conseil.

Que dire de plus que la foi et l'amour ont continuellement éclairé sa vie et celle de sa famille.



Maison familiale, construite en 1949



famille ÉMÉRY RAYMOND



Éméry, né à St-Cyrille, le 11 février 1893, est le fils de Napoléon Raymond et de Marie Larivière.



Au printemps de 1913, il vient s'installer avec son père, sur une ferme à Bon-Conseil. À l'automne de cette même année, il épouse Catherine Dubé, fille de Tharé Dubé et de Évelyna Gauthier.

Après la naissance de ses deux premiers enfants, Gérard et Edgar, Éméry déménage à Grand-Mère en 1917, pour y travailler dans un moulin à papier. C'est dans cette localité que naissent trois autres enfants: Yvette, Réjeanne (décédée à l'âge de 9 mois) et Réal.



En 1931, il revient avec sa famille à Bon-Conseil où il loue une maison qu'il transforme, après l'avoir achetée, en maison de pension et restaurant-hôtel. (Aujourd'hui Hôtel Bon-Conseil). À partir de 1948, il participe à la construction de plusieurs ponts dont celui de Bon-Conseil.



En 1958, il se construit une nouvelle demeure, aujourd'hui propriété de son gendre et vend son hôtel. Il prend sa retraite à l'âge de 66 ans, après le décès de son épouse.

Aujourd'hui, âgé de 90 ans, il demeure au H.L.M. Bon-Conseil. Il est fier de sa postérité, puisqu'il compte 14 petits-enfants, 25 arrière-petits-enfants et 1 arrière-arrière-petit-enfant.



Éméry et sa soeur, Eugénie; Edgar, Réal (son épouse Jeannette), Gérard (Cécile), Yvette (Théobald)



M. et Mme Martin Rousseau

Martin Rousseau, né le 23 avril 1924 à Ste-Perpétue, rencontre en avril 1946, Aline Lambert (née le 22 août 1928), dans la même paroisse et ils s'épousent le 27 octobre 1951. Après leur mariage ils se sont établis à Notre-Dame-du-Bon-Conseil, où Martin a pratiqué son métier de mécanicien. En novembre 68, il décide de partir à son compte à Notre-Dame. En juillet 72, il ouvre un garage dans la paroisse voisine.

De cette union sont nés 8 enfants: Raymond (21 septembre 52), Normand (20 mars 54), Alain (17 juillet 55), Gyslaine (10 septembre 56), Luc (9 mars 59), Jocelyn (26 avril 61), Lucie (13 novembre 63), Sylvain (12 mai 67).



Gyslaine, Martin, Aline, Raymond, Jocelyne, Luc, Sylvain, Normand, Alain, Lucie



Normand et Martine, Véronique, Josiane, Mylène et Frédéric



Dorice, Raymond, Karine et David



Michel, Gyslaine et Joannie

Raymond est marié à Dorice Lafond (13 octobre 79): 2 enfants: Karine (3 ans), David (2 mois), demeurent à Ste-Perpétue.

Normand, marié à Martine Brûlé, de Ste-Gertrude, le 3 septembre 1977. Les enfants: Frédéric (4 ans et 1/2), Véronique (3 ans), Josiane (2 mois) et Mylène (2 mois), demeurent à Bon-Conseil.

Gyslaine, mariée à Michel Rondeau, de Ste-Clothilde, le 6 septembre 75. Un enfant: Joannie (1 an), demeurent à Bon-Conseil.

famille ALBERT RICHER



Albert Richer, fils de Anthime Richer et de Lydia Rainville, a épousé le 15 avril 1943, Réjeanne Jodoin, fille de Joseph Jodoin et de Valéda Lafond. De cette union sont nés 13 enfants, dont un couple de jumeaux.

Les enfants: Denise, née le 1er juin 1944; Noëlla, née le 26 décembre 1945; Jean-Paul, né le 30 novembre 1946; Mariette, née le 23 mai 1948; Jeannette, née le 20 juillet 1949; Armand, né le 18 octobre 1953; Clément, né le 15 juillet 1957; Clémence, née le 5 décembre 1958; Rémi, né le 15 mai 1960; Réjean, né le 15 mai 1960; Yvan, né le 8 novembre 1962; Denis, né le 7 mai 1964; René, né le 30 janvier 1967.

Natif de Notre-Dame, tous les deux, nous revenons à Notre-Dame en 1953, pour prendre possession d'une ferme dans le 9e rang Simpson, où nous demeurons encore.



Clémence, Mariette, Réjeanne (mère), Albert (père), Denise, Jeannette, au centre les jumeaux Réjean et Rémi, Noëlla, Jean-Paul, René, Clément, Denis, Yvan, Armand.



Les 5 générations: Mme Joseph Jodoin, née Valéda Lafond, 79 ans; Réjeanne Richer-Jodoin, 55 ans; Denise Plante-Richer, 38 ans; Chantale Larocque-Plante, 20 ans, Nicolas Larocque 11 mois.



Maison actuelle

famille RÉMI ROUSSEAU



Francine



Clothilde et Rémi



Mario

Rémi Rousseau, né à Ste-Perpétue de Nicolet, le 28 juin 1922, marié à Clothilde Bergeron, institutrice, née à St-Léonard d'Aston, comté de Nicolet, le 16 février 1925, ils se sont mariés le 22 octobre 1955 à l'église Notre-Dame de la Garde, de Ville Jacques-Cartier, comté Tailon, par le vicaire C. Aarden.

Rémi est arrivé à Notre-Dame en 1953, il a travaillé pour la Quarries Notre-Dame jusqu'à 1968, depuis 1968, il travaille pour la Coopérative Agricole de Granby, appelée maintenant Agropur.

Les enfants: Francine, née le 17 avril 1957 et Mario, né le 14 juillet 1960. Tous les deux sont nés et ont été baptisés à Notre-Dame-du-Bon-Conseil, par M. le curé Jean-Bruno Fréchette.

famille YVON SHOONER



Yvon est né le 15 juillet 1947 à Pierreville, de Royal Shooner et de Madeleine Bibeau. Céline est née le 23 août 1947 à Bon-Conseil, de Herby Smith et de Lucienne Pontbriand.

Il se marièrent à Bon-Conseil, le 20 juillet 1968. Ils demeurèrent à St-Hubert 2 ans. Ils vinrent s'installer à Bon-Conseil en 1970.

De cette union naquirent 2 enfants: Geneviève, le 18 avril 1972 et David, le 2 octobre 1977.

Yvon est contremaître en typographie à Drummondville. Céline est enseignante à la maternelle, de St-Cyrille de Wendover.

familles ADÉLARD et ANDRÉ SAVARD



Adélard Savard

Adélard Savard est né en 1880 à St-Siméon de Charlevoix. En 1898, il arriva à Notre-Dame-du-Bon-Conseil, sur la route 122, dans l'ancienne église protestante qui a brûlé par la suite. Adélard est fils de Néré et Marie-Anne Dallaire. Il épousa Émilía Martin, le 14 août 1905 à Notre-Dame-du-Bon-Conseil, fille de Désiré Sam et de Émélíe Carré.

Adélard et Émélía eurent 16 enfants dont Yvonne, Armand (décédé), Henri, Diane, Lionel (décédé), André, Bernadette vivent encore. Le premier ancêtre de la famille Savard est Simon, originaire de Montreuil, près de Paris.

Yvonne est célibataire; Armand, marié à Simone Lahaie eurent deux enfants, Henri (Gisèle Jutras) eurent 8 enfants; Diane (Georges Boulay) eurent 2 enfants; André (Simone Rajotte) eurent 5 enfants; Bernadette (Eugène Desmarais), eurent 1 enfant.



Amélia Martin

André Savard est natif de Bon-Conseil en 1929, il épouse Simone Rajotte (née en 1935), à Ste-Brigitte, le 17 septembre 1955. De cette union naquirent sept enfants dont 5 survivent: Éliane, née le 3 avril 1957, mariée à Yvon Cardinal; Mario, né le 30 mars 1959; Guy, né le 21 mai 1961; Francine, née le 22 août 1962, mariée à Marc Vallières, ils ont 2 filles: Kathia (14 juin 1981) et Cindy (5 janvier 1983); Stéphane, né le 2 mai 1970.

André exerce son métier dans le domaine du transport depuis 1952. Il acheta l'entreprise de son frère Armand, lorsque celui-ci décéda.

Nous sommes heureux de rendre hommage aux pionniers qui ont défriché ces lieux où il fait bon vivre.



Famille André Savard



Famille Louis Smith

Herby Smith, né à St-Aimé en 1915, est le fils de Louis Smith et de Marie-Louise Cournoyer.

Arrivé à Notre-Dame en 1925, son père (Louis) achète une ancienne fromagerie qu'il remet en opération dans le 10e rang de Bon-Conseil. Herby épouse Lucienne Pontbriand, native de St-Guillaume, le 3 août 1940.

À cette époque, Herby travaille pour son père. En 1944, il devient propriétaire de la fromagerie et il opère jusqu'en 1948. Par la suite, il achète le fromage à la Coopérative Agricole de N.D.B.C., pour en faire le commerce jusqu'en 1958.

En 1955, à la suite de l'incendie de la demeure, la famille s'installe au village.

Depuis plus de 25 ans, il est détaillant des fromages Lemaire, dans plusieurs villes environnantes; en plus il possède un comptoir au Marché Public, de Drummondville depuis 45 ans.



Herby et Lucienne

Homme de bon jugement et d'une grande disponibilité, il est très actif au sein de la vie paroissiale: marguillier, commissaire, conseiller, président de la Commission de Crédit, directeur-fondateur de l'Accueil, membre du Comité du Centre Communautaire, directeur de l'Âge d'Or, membre de la Société St-Jean-Baptiste; en plus, il est membre de la chorale depuis environ 36 ans. Il fait partie de l'Association des Chevaliers de Colomb.

Toutes ces activités passées hors du foyer furent appuyées par une épouse hors pair, une femme de courage, de force et de générosité avec un coeur rempli d'amour pour son époux et ses enfants.

Sa famille compte 6 filles et 2 garçons: Nicole; Yvon (marié à Ginette Matteau: Caroline); Huguette (mariée à Fernand Landry: Maryse, Josée, Isabelle); Céline (mariée à Yvon Shooner: Geneviève, David); Hélène Pierre (marié à Marie-France Beaulieu: Véronique, Jean-François); Suzanne (mariée à Gratien Allard: Marie-Ève, Andrée-Anne); Sylvie (mariée à Jocelyn Jutras: Valérie et Marie-Pierre).



Famille Herby Smith (40e anniversaire de mariage)



Les petits-enfants



famille LUCIENNE et GILBERT SMITH



M. et Mme Lionel Smith, 40e anniversaire de mariage



Avant: Ginette, Diane (Provencher), Thérèse (Lemire), Thérèse. Arrière: Gaëtan Martineau, Gilbert, Gérard, Léo-Paul Jutras

Lionel Smith est né à St-David de Yamaska, le 4 avril 1910, fils de Louis Smith et de Marie-Louise Cournoyer. Il épousa le 4 juin 1935, Lucienne Desfossés. De cette union naquirent 4 enfants et 11 petits-enfants. Lionel, exerça d'abord le métier de fromager, ensuite d'agriculteur et devient propriétaire d'un commerce d'asphalte au-delà de 20 ans.

Lionel fut aussi propriétaire d'une orchestre 25 ans, il participa à plusieurs concours de violon et s'occupa de sports tels que: balle-molle, ballon-balai, hockey, etc.



Mme Lucienne Smith avec ses petits-enfants



Gilbert, Diane, Daniel et Stéphane

Gilbert Smith fils de feu Lionel Smith et de Lucienne Desfossés. Gilbert est né le 8 juillet 1944. Il épousa le 11 avril 1964, Diane Provencher, de ce mariage sont nés Daniel et Stéphane.



Maison propriété de Mme Lucienne Smith

Gilbert achète en 1977, le commerce d'asphalte de son père, qu'il continue d'opérer et qui connaît de plus en plus d'ampleur.

Il est aussi membre actif de plusieurs mouvements sociaux tels que: Aramis, Chevaliers de Colomb, Optimiste. Comme son père, il adore la musique, la danse et le sport.



Machinerie Smith Asphalte Enr. Prop: Gilbert Smith

famille JÉRÔME ST-PIERRE



M. Jérôme St-Pierre est né le 19 décembre à Notre-Dame-du-Bon-Conseil, dans le 10e rang en 1900, où il vécut sur la ferme familiale jusqu'à l'âge de 22 ans; il décida de s'expatrier aux États-Unis; pendant 2 ans, Jérôme exerça le métier de chimiste tout en apprenant son anglais.

En 1924, il revient au Québec, où il pratiqua le métier de boucher. Il épousa Anna Audet, qui décéda deux ans plus tard et ils n'eurent pas d'enfant.

En 1928, il épouse en 2e noces Germaine Perreault, native des États-Unis. De leur union naquirent 4 enfants: André, Denise, Jeanne et Cécile.

Il fut président fondateur du Club de l'Âge d'Or de Bon-Conseil en 1972. Retraités depuis 1976, ils décidèrent d'entrer à l'Accueil de Notre-Dame-du-Bon-Conseil en 1977.

famille WILFRID ST-PIERRE



Wilfrid St-Pierre, né le 7 juin 1873 à St-Germain, fils d'Onésime et Philomène Girard. Il maria Anna Rajotte le 7 janvier 1894 à St-Germain, fille d'Olivier et Angèle Cournoyer. D'abord Wilfrid pratiqua le métier de boulanger à St-Germain, puis alla séjourner à Woonsocket R.I. pendant 3 ans, pour ensuite venir à Notre-Dame comme sacristain en 1899 pendant deux ans. Il déménagea dans

le 10e rang de Wendover. Le goût pour Franklin Mass. leur revint, ils y demeurèrent six ans, pour ensuite revenir à Notre-Dame. Wilfrid s'impliqua comme maire à deux reprises puis comme secrétaire de la municipalité. Il oeuvra comme marguillier et conseiller. Il décéda à Notre-Dame le 1er avril 1939, son épouse Anna, le 17 juillet 1941.

famille FÉLICIEN ST-PIERRE



Félicien, marié à Lucienne Blanchette, 10 enfants naquirent de cette union: Marcelyne, Louise, Michel, Marc, Marguerite, François (décédé), Suzanne, Daniel, Claude, Luc.

Félicien fut d'abord, tantôt fermier, tantôt camionneur jusqu'en 1942, alors qu'il devient entrepreneur en

construction de routes, excavation de toutes sortes, d'égoûts et d'aqueduc. Il devint maire de sa municipalité durant une dizaine d'années. Depuis 1979, il est retiré des affaires, cédant à ses enfants ses entreprises. Depuis lors, il s'occupe de ses fermes. Il a obtenu une médaille d'or (mérite forestier). Il demeure encore très actif.

ALICE et ANNETTE ST-PIERRE



Alice, née à St-Germain le 19 octobre 1896, fille aînée de Wilfrid St-Pierre et Anna Rajotte. Alice émigra au Wisconsin U.S.A. et arriva à Notre-Dame vers l'âge de trois ans. Elle travaille dans l'industrie de la chaussure. Par la suite, elle se consacre aux soins des personnes âgées et malades. Elle est heureuse de vivre présentement à la Villa Ducharme, dans son village, avec les siens.



Annette est née à Notre-Dame-du-Bon-Conseil (10-4-1902), la septième de la famille de Wilfrid St-Pierre et d'Anna Rajotte. Elle commença sa carrière dans l'enseignement à Ste-Séraphine, puis continua à «weaver» à Manchester puis Franklin Mass. pour ensuite revenir au Canada pour aider à la boucherie de Jérôme et tenir maison. Papineauville accueillit Annette et cette fois dans l'hôtellerie. Annette vint aider ses parents jusqu'à leur décès. Elle a vécu à St-Hyacinthe durant trente ans. Annette vint ensuite demeurer à la Villa Ducharme à Bon-Conseil.

famille SÉVÉRIN ST-PIERRE

M. Sévérin St-Pierre, fils cadet de Sévérin St-Pierre et d'Émilia Fafard est né à St-Germain de Grantham, le 29 juin 1898. Après le décès de son père au printemps 1908, il vint rester à Notre-Dame chez son oncle, M. Aimé Benoît, marchand général, tandis que sa mère, sa soeur Blandine et son frère Oscar partirent travailler aux États-Unis. Lorsque le feu de déclara, malgré son jeune âge, il aida les plus vieux à traverser les gens de l'autre côté de la rivière.

En avril 1920, il épousa en premières nocces, Mlle Gertrude Leclerc de qui il eut 2 enfants: Marie-Aimée, mariée à Augustin Audet et Jean-Claude, marié à Denise Rajotte. En 1923, la famille est allée s'installer à Drummondville et il apprit le métier de mécanicien.

Devenu veuf en 1924, il épouse en 2e nocces, Mlle Annette Perreault, le 21 décembre 1926. De ce mariage naquirent 4 enfants: Marcel, marié à Françoise Chouinard, Gertrude, mariée à Germain Camirand; Georges, décédé accidentellement le 1er mai 1972 et Gilles, marié à Suzanne Parenteau.



Sévérin et Émilia (50e anniversaire de mariage)



Germain (époux de Gertrude), Gertrude, Sévérin, Émilia, Marie-Aimée, Augustin, Gilles, Suzanne (épouse de Gilles), Jean-Claude, Denise son épouse, Françoise Chouinard, épouse de Marcel et Marcel; en médaillon Georges (décédé)



Résidence familiale

Il est revenu à Notre-Dame en 1935, où il opéra le garage situé au coin des rues Notre-Dame et St-Thomas, jusqu'en 1946.

Par la suite, il exerça plusieurs autres métiers, soit camionneur, réparateur de frigidaire à lait et il eut aussi une scie ronde pour couper la glace, qu'il fournissait pour la petite coopérative, ainsi qu'aux gens du village.

En même temps, il était cultivateur. Sa terre située là où sont maintenant construites les rues St-Pierre, St-Georges et Des Érables. Au bout de sa terre, il avait une cabane à sucre qui occupait beaucoup de son temps. Cette cabane procura du plaisir à beaucoup de jeunes du village. Certainement que plusieurs s'en souviennent encore.

Il est décédé le 8 décembre 1977.



famille ALBÉRIC THERRIEN



Albéric et Ida

Albéric, fils de Hormidas épousa Ida Jodoin, fille de Georges à St-Lucien, le 29 avril 1919. Ils ont eu 9 enfants. Arrivés à Bon-Conseil dans le 9e rang Simpson, sur la dernière terre de la paroisse en 1921. N'ayant pas assez de terre en culture, il décida de s'établir sur une plus grande ferme près du village sur la route 122 (Côte de Carmel) le 11 novembre 1927.

Les temps étaient durs; Albéric travailla pour le chemin de fer et à Marine Industries (Sorel) pour la construction des navires de 1942-44; par la suite il a été commerçant en général mais plus connu dans la vente de



Jean-Léo avec ses chiens

bois de chauffage. Dans le temps on faisait notre beurre et on écrémait le lait, le séparateur était commandé par une grande roue tournée par le chien. On avait la télévision (années 1953-54) et les gens se réunissaient chez nous pour les programmes populaires: Séraphin, les Plouffe, la lutte. Pour la promenade de fin de semaine, les garçons des alentours se ramassaient au restaurant du coin voisin.

Albéric, né le 1er janvier 1894 à Ste-Perpétue, son épouse Ida Jodoin, né le 18 novembre 1901, baptisée à St-Liboire, elle demeura aux États-Unis (Nashway) jusqu'à l'âge de 11 ans. Albéric décéda en 57 accidentellement sur sa ferme et Ida décéda en 80.

Les enfants: Jean-Léo (1920) (Rita Deslandes): Colette, Richard, Réjean, Jean-Léo (décédé en 1955 à 35 ans). Gilberte (1922) (Henri Morin): Robert, Claude, Normand, Claudette, Richard, Jeanne. Henri (décédé en 68 à 46 ans). Ange-Albert (1925) (Gisèle Routhier). Georges-Henri (1927) (Thérèse Deslandes): Micheline, Lise, Jean-Yves, Ginette, Christiane. Juliette (1932) (Edmond Janelle): Denis, Céline. Jean-Marie (1933) (Réjeanne Morin): Jacques, Gilbert, Daniel et Carolle. Raymond (1936) (Louise Martel): Michel, Pierre et Manon (décédée accidentellement en 75 à l'âge de 16 ans). Huguette (1940) (René Dubé): Sylvie, Serge. Gilles (1944) (Marie-Jeanne Houle): Catherine, Valérie et Édith.



Ida, Gilles, Huguette, Raymond, Albéric 2e rangée: Georges-Henri, Gilberte, Ange-Albert, Jean-Léo, Juliette, Jean-Marie



Mariage de Gaston et Marie-Blanche



Joseph et Denise



Pierrette et Jean-Guy

Quatrième d'une famille de 16 enfants et fils de cultivateur, Gaston est né le 30 mai 1918. Le 28 juillet 1943, il épouse Marie-Blanche Lacroix, fille de cultivateur et ils s'établissent sur l'ancienne ferme de son parrain, Cyprien Lizotte, située dans le rang double à Ste-Clothilde-de-Horton.

Ils donnent naissance à 5 enfants, dont 4 sont vivants:

- Joseph, garagiste à Bon-Conseil, marié à Denise Ménard: Mario et Steve.
- Pierre, décédé accidentellement le 10 août 1960, à l'âge de 13 ans et 3 mois.
- Pierrette, mariée à Jean-Guy Paré, de St-Albert: Anny, Danielle, Josée, Patrice.
- Aimé, boulanger, marié à Francine Gauthier: Pascal, Nancy et Suzy.
- Gérard, dessinateur industriel, marié à Jeanne Dubuc: Étienne et Geneviève.

Gaston et son épouse font fructifier leur ferme durant 38 ans. En 1981, après avoir vendu leur terre, ils s'installent à Bon-Conseil.



Pierre



Aimé et Francine



Gérard et Jeanne

famille GASTON TEASDALE (suite)



Enfants de Joseph



Enfants de Gérard



Enfants de Pierrette et Aimé

Gaston compte parmi ses frères et soeurs 4 vocations religieuses: Clothilde, Soeur de l'Immaculée-Conception; Mariette, Soeur du Sacré-Coeur-de-Marie; Suzanne, Mère du Précieux-Sang et Roch, Frère missionnaire du Sacré-Coeur.

Nul doute que Gaston est voué à une longue vie s'il suit les traces de son père et sa mère décédés respectivement à l'âge de 93 ans et 88 ans.

famille IRÉNÉE TALBOT



Laurent, Berthe, Irénée, Huguette; Marie-Paule, Ronald, Maurice, Pierrette, Michel

M. et Mme Irénée Talbot et leurs sept enfants sont arrivés à Notre-Dame le 5 juillet 1965. Nous prenions possession du Restaurant Terminus d'Autobus, de Mlle Rose Provencher. La Banque Provinciale a dispensé ses services à Notre-Dame, dont 4 ans en nos murs. Nous avons gardé le commerce durant 7 ans. Par la suite, des rénovations ont été faites à la maison pour la transformer en résidence privée.

M. Talbot a travaillé à la Modern Paving et au Parc des Voltigeurs. Il est maintenant à sa retraite. Mme Talbot a opéré le commerce, fut caissière de la Banque, et est maintenant professeur à Drummondville.

Nous habitons à Ste-Séraphine sur une ferme à 1 mille du village, sur la grande ligne Simpson.



Commerce dans le temps



Résidence

famille ALBERT THERRIEN



Gisèle et Albert, mariés le 13 novembre 1934

Albert Therrien, né à Ste-Brigitte des Saults, y demeurant pendant 24 ans. Marié à Gisèle de Grandpré, de la même paroisse. Albert est venu s'installer sur une ferme dans le 10e rang Wendover à Notre-Dame-du-Bon-Conseil, ensuite comme rentier, toujours à Notre-Dame.

Les enfants: Roger, Jeanne-Alice, Albert (père), Gisèle (mère), Gaston, Solange, Céline, André, Denise, Noëlla, Lise.



Résidence actuelle à Notre-Dame

famille LÉO-PAUL THERRIEN

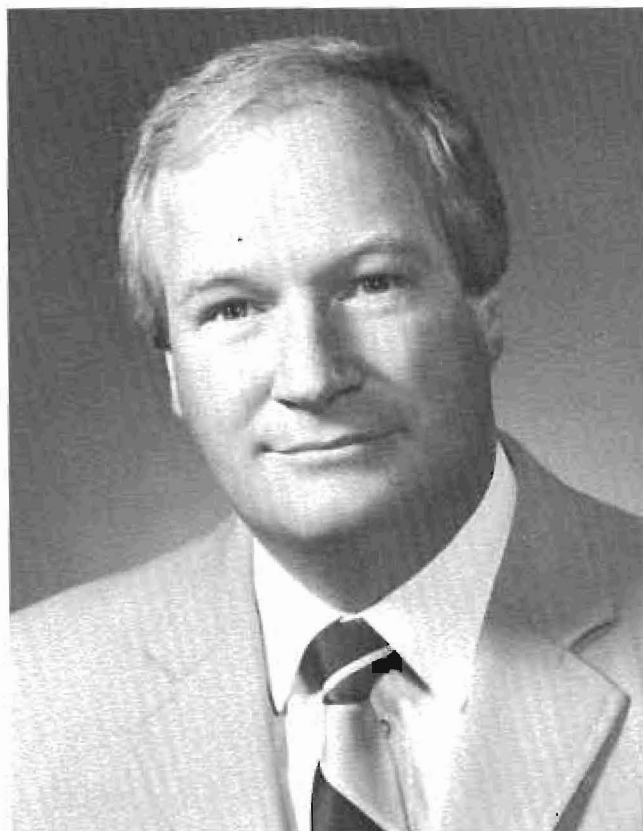

Léo-Paul Therrien a fait ses débuts dans la vente de l'huile à chauffage domestique en novembre 1964. Il dessert à ce moment-là, Notre-Dame et les paroisses environnantes.

En 1971, il décide d'étendre son commerce à la vente de tous les produits pétroliers et il ouvre son bureau à Drummondville.

En 1976, la compagnie L. P. Therrien Inc. est formée et Léo-Paul en est le président. Pour agrandir son territoire, il achète en 1977, un commerce similaire à Victoriaville. Depuis bientôt vingt ans, cette entreprise a su se mériter la confiance des consommateurs de produits pétroliers dans les différents secteurs où elle s'est établie, grâce à sa politique de mise en marché et un service après vente inégalable.

Léo-Paul est fils de Omer Therrien et Doria Landry, il est né à Ste-Clothilde, le 4 décembre 1941. En octobre 1962, il prend pour épouse, France Fortin, de St-Hyacinthe et ils viennent s'établir à Bon-Conseil en juin 1963. De cette union sont nés deux enfants: Serge l'aîné, qui travaille pour son père et Dominique, encore aux études.



Blason de la famille



Léo, Sophie, Frédéric et Denise

Mariés le 21 juin 1969, Denise et Léo arrivent à Notre-Dame le 1er octobre 1970, Léo est éducateur et devient psycho-éducateur à l'Université du Québec à Trois-Rivières. Denise choisit de travailler auprès de ses enfants, après avoir cousu à la Nash Skirt à St-Léonard et parfait sa 10e année. Elle fait partie de l'AFEAS et est Châtelaine. Léo est Chevalier de Colomb, Aramis, Optimiste et fait partie du conseil municipal. Léo naquit le 20 mars 39 à Ste-Monique, fils d'Ovide et Adélina Pinard. Denise vit le jour le 19 septembre 1942 à St-Paulin et fut baptisée à St-Élie de Caxton, fille de Louis-Georges et Graziella Samson. Ils ont 2 enfants: Sophie (26 janvier 1973) et Frédéric (1er septembre 1976).

- X Léo, 10e génération fils
- IX Ovide, fils d'Évariste et Philomène Daneau-Adelina, fille de Napoléon et Alvina St-Louis.
- VIII Évariste, fils de Georges et Rose de Lima Pinard
- VII Georges, fils de Joseph et Josette René
- VI Joseph, fils de Joseph et Josephite Lemire
- V Joseph, fils d'André et Marie Lemire
- IV André, fils de Joseph et Françoise Benoît
- III Joseph, fils de Jean et Marguerite Lampron
- II Jean, fils de Jean et Judith Rigaud
- I Jean, fils de Jean et Marie-Hélie de Dieppe, Normandie, France

- IX Denise, 9e génération fille de
- VIII Louis-Georges, fils d'Alphonse et Alexina Grenier; Graziella, fille d'Adolphe et Mezellé Matteau
- VII Alphonse, fils d'Edouard et Marie Pelletier
- VI Edouard, fils d'Antoine et Marie Plourde
- V Antoine, fils d'Antoine et Véronique Boisvert
- IV Antoine, fils d'Antoine et Judith Bergeron
- III Antoine, fils de Joseph et Marie-Anne Lemire
- II Joseph, fils de Nicolas et Marthe Chauvin
- I Nicolas, fils de Lupien et Jeanne Treisan, de Villenaux, Champagne, France

famille ROSAIRE et CLAIRE THERRIEN



Rosaire, né à St-Apollinaire, fils d'Alphonse et Florida Lambert, arrivé à Notre-Dame en 1952, marié à Claire Lauzière en 1955. Claire, fille de Urgèle et Albertine St-Cyr, de St-Cyrille.

Après avoir travaillé pour Félicien St-Pierre et la Modern Notre-Dame Quarries, ils décidèrent de fonder l'entreprise sous le nom de Notre-Dame-du-Bon-Conseil Excavation Inc. en mai 1967.

Ce fut surtout grâce à la collaboration de la population et de ses environs que l'entreprise fonctionne.

C'est avec joie que nous soulignons ici, le 85e anniversaire de la paroisse.

C'est un plaisir de nous joindre à vous tous, pour célébrer cet événement.

familles ALBERT et DENIS THIBAUT



Sylvain, Josée, Mariette et Denis

Albert Thibault, né le 15 mai 1898 à St-Albert de Warwick; Rébecca Thomassin, née le 19 septembre 1906 à Ste-Brigitte de Laval.

Les enfants: Éliane, née le 16 juillet 1925 (décédée); Roger, né le 18 octobre 1926 à Springfield Mass.; Rolland, né le 21 avril 1928 au Cap-de-la-Madeleine, décédé le 19 mai 1928; Gérard, né le 23 mai 1929 à Springfield Mass.; Jean-Paul, né le 25 juin 1931 à Bon-Conseil; Claude, né

le 26 janvier 1933 à Bon-Conseil; Denis, né le 7 mai 1934 à Bon-Conseil; Raymond, né le 19 décembre 1935 à Bon-Conseil; André, né le 25 avril 1937 à Bon-Conseil; Gilles, né le 19 septembre 1939 à Bon-Conseil; Marcel, né le 25 septembre 1941 à Bon-Conseil.

M. Thibault était sacristain de 1932 à 1948. Denis a marié Mariette Allard à Notre-Dame, le 14 septembre 1963. Leurs enfants: Sylvain (1964), Josée (1965).



Assis: Alexandrine Collins, Armand Tourigny. Debout: Denis, Lise, Jacques, Lucie, Gilles, Monique, Noëlla, Gérard

Armand est né à Ste-Eulalie, le 6 janvier 1905, fils de Joseph et de Eugénie Dufresne, demeurant à St-Célestin et Drummondville.

Alexandrine Collins est née le 12 mars 1907, à St-Pie de Guire, fille de Joseph Collins et de Parmélie St-Germain.

Armand et Alexandrine se sont mariés à St-Frédéric de Drummondville, le 22 avril 1935.

Ils ont demeuré à Drummondville, jusqu'à la naissance du sixième enfant. À cette date, le 2 septembre 1942, la famille arrive à Notre-Dame-du-Bon-Conseil. Après avoir travaillé à la Celanese, Armand est venu s'acheter une terre dans le rang de l'Île. Armand travailla 28 ans, pour le Ministère de la voirie.

L'aîné, Jacques se marie à Isabelle Herppell en 1973. De cette union vinrent Marielle et Michel.

Puis vint Lise, qui épousa André Bergeron en 1960. Quatre enfants: Carole, Alain, Yves et Christian.

Monique, épousa Nicolas Boisvert en 1960, ils eurent deux enfants: Sylvie et Daniel.

Gilles se marie à Rita Otis en 1962, une fille, Chantal naquit de cette union.

Noëlla unit sa destinée à Gilles Allie en 1965, trois enfants: François, Renée-Claude et Denis.

Lucie, épousa André Morin en 1962, Manon et Éric naissent de ce couple.

Denis se marie à Micheline Fleurent en 1979.

Gérard, resta célibataire et hérita du bien paternel.



La ferme



Charles Touchette épousa Léopoldine Giroux à Ste-Brigitte de Laval. Arrivés à Notre-Dame-du-Bon-Conseil en 1911.



De ce mariage sont nés 10 enfants: Yvette, née le 27 septembre 1921, a épousé Irénée Landry. Donatien, né le 7 août 1923, épousa Marguerite Martel, Camille, né le 16 décembre 1924 épousa Laurendy Houle, Arthur, né le 1er octobre 1926 épousa Françoise Côté, Georgette, née le 7 juin 1928 épousa Roméo Giroux, Cécile, née le 16 décembre 1929 épousa Roger Jodoin, Gilberte est décédée à l'âge de 2 ans et demi, Jeannine née le 6 mai 1932 épousa Laurent Bernier, Roger né le 23 juillet 1933 est décédé le 9 juillet 1982 (photo en médaillon), il avait épousé Rose-Hélène Beaudet, Anita née le 3 août 1936 épousa Gilbert Lafond.

Après son mariage, Charles (père) et son épouse se sont établis sur une ferme et pour subvenir aux besoins de la famille, il allait travailler avec sa voiture et ses deux chevaux, de la clarté du matin à la tombée du jour, pour la somme de \$ 0.50 par jour, il travaillait à la construction des routes à Notre-Dame-du-Bon-Conseil. Pour sa part, Camille travaille depuis 30 ans à Agropur.



Charles Touchette fils est né à Ste-Brigitte de Laval. Arrivé à Notre-Dame-du-Bon-Conseil à l'âge de 19 ans, avec ses parents. A 29 ans, il épousa Mme veuve Georgianna Foucault-Bourbeau, elle était mère de deux enfants: Armand et Armande Bourbeau.



Armand Bourbeau (décédé)



Roger (décédé en 82)



famille JEAN-CLAUDE TOUCHETTE



Charles Touchette épousa Léopoldine Giroux, le 23 juin 1890 à Ste-Brigitte de Laval. De cette union naquirent douze enfants: Charles, Alphonsine, Mathilde, Alma, Edmond, Noé, Herline, Élixa, Alexina, Philippe, Jeannette et Bertha. La famille arriva à Bon-Conseil le 2 août 1911. Il exploita une ferme dans le rang de l'Île jusqu'à sa mort le 12 novembre 1923. Léopoldine continua d'exploiter sa ferme jusqu'à ce que Noé prenne la relève. Léopoldine mourut le 23 novembre 1959.



Noé épousa Irène Camirand le 4 juillet 1928. Irène était une jeune institutrice de Ste-Clothilde de Horton. Ils eurent cinq enfants: 1 garçon et 4 filles: Gabrielle, Jean-Claude, Solange, Yolande et Carmen. Noé mourut le 29 décembre 1967 et Irène le 13 novembre 1979.



Les enfants de Noé et Irène avec leur époux et épouses: Gérald Lemay, époux de Gabrielle; Doris Demers, épouse de Jean-Claude; Raymond Paré, époux de Carmen; Gilles Lemay, époux de Solange; Marcel Demers, époux de Yolande.



4e génération: Dany (Carmen), Stéphanie (Solange), Yannick (Carmen), Marc et Ghislaine (Jean-Claude), Denis et Sylvain (Yolande).

Jean-Claude et son épouse exploitent la ferme familiale depuis 1964. Il travaille aussi à la Coopérative Agropur, depuis 25 ans.



Edouard Traversy est né le 10 août 1889 à Notre-Dame de Pierreville, fils de Médard Traversy et de Jeanne Rousseau. Il a épousé Julia Caron (née le 20 juin 1888 à Ste-Eulalie), le 18 janvier 1910 à Notre-Dame de Pierreville.

En avril 1912, Edouard acheta une terre à Notre-Dame-du-Bon-Conseil (aujourd'hui propriété de M. Isidore Valois, 1771, rue Notre-Dame). Il est venu s'y établir avec sa famille au printemps 1913.

Thérèse, Michel, Hélène, Edouard (père), Rachel, Julia (mère), Marthe, Gilberte, Rock, Henri, Léo-Paul, Gertrude, Marcel, Bernadette, Grégoire, Rose-Aimée, Jean-Marc, Jacques. N'apparaissent pas sur cette photo, Claire et Joseph décédés en bas âge.

En 1921, Edouard et son fils Henri font les foins. Ils suivent la trace de leur ancêtre Noël Langlois «dit Traversy», défricheur et citoyen exemplaire de Beauport (photo 4)



Edouard alla demeurer au 10e rang Wendover en 1931, il oeuvra comme conseiller de la paroisse de 1916 à 1919.

Les 4 générations Traversy: Edouard, Henri, René, Pascal. Henri épousa Lucille Rheault, le 15 octobre 1941 à St-Wenceslas. Ils eurent 5 enfants: Françoise (J.-Paul Hébert), Guy (décédé), René (Nicole Tousignant), Clément (Suzanne Courteau), Lucie (Jacques Courchesne). Pascal est de la onzième génération arrivée au pays.

M. Edouard Traversy, en date du mois de février 1983 a 14 enfants vivants, 58 petits-enfants et 92 arrière-petits-enfants.



Edouard Traversy,
le jour de ses 93 ans (le 10 août 1982)



famille JACQUES ANDRÉ TRAVERSY



4 générations: Edouard, Jacques André, Denis, Tommy. Ils ont toujours demeuré dans la paroisse



Jacques André et Lucienne



Parents: Jacques, Lucienne. Enfants: Suzanne, Denise, Denis, Jeannine, Marielle



Ferme en 1950

Jacques André, 12e enfant de Julia Caron et Edouard Traversy, né le 2 mars 1925 à Notre-Dame-du-Bon-Conseil, épousa le 24 août 1949 à Notre-Dame-du-Bon-Conseil, Lucienne Pinard, née le 18 avril 1930 à Bon-Conseil.

De leur union naquirent 5 enfants: Jeannine, Denise, Marielle, Denis et Suzanne. Ils ont 9 petits-enfants.

Il acheta la ferme de M. Georges Langelier, dans le 10e rang Wendover, le 21 mars 1949, où ils ont toujours demeuré jusqu'à maintenant.



Ferme en 1983

famille WILFRID TRÉPANIÉ



Avec ses enfants, brus et gendres à leur Noces d'Or (1977)

Wilfrid est né le 6 juin 1903. Le 30 août 1927, il épousa Alma Bellavance. Il exerça le métier de forgeron pendant 3 ans à Ste-Séraphine, ensuite il acheta une ferme dans le 10e rang de St-Albert. Il la vendit quelques années plus tard pour acheter un restaurant à Ste-Clothilde qui devait servir aussi de terminus d'autobus. Il vendit le tout et redevint cultivateur à St-Nazaire pendant environ 6 ans. Il revint à Notre-Dame et acheta la maison de Charles Renaud, puis travailla pendant 10 ans à la Modern Paving. Maintenant retraité, il file le parfait bonheur au H.L.M. avec son épouse.

Ses 3 enfants: Roger qui épousa Réjeane Pinard, le 19 juillet 1952; Anita qui épousa Laurent Millette, le 18 octobre 1954, les enfants: Alain et Jean-Pierre; Thérèse, qui épousa Victor Boucher, le 11 août 1956, les enfants: Sylvie et Yves.

famille ROGER TRÉPANIÉ



Aux Noces d'Argent



Les enfants, lors d'un Noël en famille



Jason et Ludovic, enfants de France



Bébé Philippe,
enfant de Guylaine

Roger naquit le 31 juillet 1928 et épousa Réjeane Pinard, le 19 juillet 1952. Depuis 30 ans il travaille comme contremaître pour la Compagnie Sintra. En 1960, il construisit sa demeure, sur la rue St-Bruno. Il fut marguillier de 1972 à 1975. Depuis 6 ans, il est conseiller. Il fut président des Pompiers et est aussi Chevalier de Colomb. Il fait beaucoup de bénévolat dans sa paroisse.

Ses enfants: France, mariée à Denis Bergeron; Guylaine, mariée à René Tourigny; Mario, marié à Francine Côté; Pierre, marié à Hélène Boisjoli; Stéphane et Marika. Les petits-enfants: Jason, Ludovic et Philippe.



famille ELPHÈGE TURCOTTE



Elphège Turcotte et Marie-Ange Allard, le 11 mai 1927, jour de leur mariage

Elphège Turcotte, né le 12 décembre 1901 à St-Zéphirin de Courval, fils de Borromé Turcotte et de Hélène Jutras. Le 11 mai 1927, il épousa Marie-Ange Allard, née le 22 juillet 1906 à Ste-Brigitte-des-Saults, fille d'Edouard Allard et de Rézèda Allie.

En 1904, Borromé Turcotte et sa famille acheta une terre à Ste-Brigitte-des-Saults. En 1920, Elphège s'établit à Notre-Dame-du-Bon-Conseil, où il éleva sa famille de dix-sept enfants, 2 enfants sont décédés en bas âge. Lise est décédée le 10 août 1973 à l'âge de 28 ans et Aline est décédée le 20 janvier 1982, à l'âge de 33 ans.



Elphège et Marie-Ange à leur 55e anniversaire de mariage, en 1982



En avant: Clément, Jeanne, Elphège, Marie-Ange, Hélène, Henri, Thérèse, Joseph, Lucien, Germain, Jean-Louis, Paul, Sr Marie-Rose (Filles de la Sagesse), Solange, Aline, Simon, Lise (décédée), Aline (décédée)

famille JEAN-LOUIS TURCOTTE



En 1962, deux jeunes se sont unis sous le lien sacré du mariage. Ce mariage composé de Jean-Louis, né à Notre-Dame-du-Bon-Conseil, le 9 février 1935, fils d'Elphège Turcotte et de Marie-Ange Allard.



Guylaine, Pauline, Jean-Louis, Yves

Pauline, née dans la même paroisse le 20 décembre 1941, fille de Fernand Beauchemin et de Germaine Bélieveu.

Jean-Louis et Pauline s'installèrent sur une ferme et eurent un fils, Yves en 1963 et une fille, Guylaine en 1966.

famille GERMAIN VALLÉE



Mariage, 14 juillet 62

Issu d'une famille de 18 enfants, fils de Joseph et de Maria-Alice Blanchette, Germain naquit le 24 juin 1939 dans le 12e rang de Bon-Conseil. À l'âge de 17 ans, il devient employé chez Agropur où il occupe aujourd'hui le poste d'assistant-contremaître. En 1962, il épouse à St-François-Xavier-de-Brompton, Carmen, née le 29 juin 1938, d'une famille de 13 enfants, dont les parents se nomment Arthur Frappier et Béatrice Francoeur.



Luc, 16 ans, étudiant; Doris, 19 ans, serveuse



Deux enfants complètent leur union: Doris, née le 24 août 1964 et Luc, né le 11 juillet 1967. En 1972, ils achètent leur maison, sur la rue St-Bruno et l'été ils se prélassent à leur chalet au Domaine Lemire à St-Lucien.



Laura Lafond et Faïda Vallée



La famille: Laurette, Faïda, Alice, Jean-Marie, Marie-Flore, Pierre Aimé, Judith, Paul-Émile



Famille Jean-Marie Vallée, lors de la prise de possession de la ferme en avril 1970

Faïda Vallée, née à la Baie du Febvre le 4 octobre 1894, du mariage de Ferdinand Vallée et Paméla Gauthier, il fut ses études à l'école du rang. Dès l'âge de douze (12) ans, il se mit à travailler dans une meunerie près de chez lui pour 25¢ par jour.

En 1920, il vint s'établir à Notre-Dame-du-Bon-Conseil et y défricha sa terre dans le 12e rang, qu'il cultiva jusqu'en 1970. Jean-Marie, son fils, en prit possession en avril 1970 et la cultiva avec sa femme et ses garçons.

Le 14 juin 1922, il épousa Laura Lafond, née à Ste-Perpétue, du mariage de Aimé Lafond et Victoria Therrien. De cette union naquirent 14 enfants, dont 6 filles et 8 garçons: Jean-Marie, né le 12-03-25, marié à Céline Bourgeois le 25-08-56; Alice, née le 09-04-26, mariée à Edouard Allard le 06-09-1944; Iréné André, né le 25-02-1927 (décédé le 27-02-1927); Laurette, née le 27-07-1928; Angelbert Iréné, né le 26-08-1929 (décédé le 09-08-1930); Marie-Flore, née le 31-07-1930, mariée à Maurice Fréchette le 08-07-1950; Judith, née le 02-09-1931, mariée à Alphonse Allard le 28-06-1952; Philippe Roch, né le 12-08-1932 (décédé le 10-02-1933); Anita Rachelle, née le 21-12-1933 (décédée le 29-03-1935); Alphonse Angelbert, né le 14-07-1935 (décédé le 25-09-1935); Noël Clément, né le 17-07-1936 (décédé le 26-03-1937); Paul-Émile, né le 19-10-1938; Pierre-Aimé, né le 25-10-1939, marié à Cécile Landry le 11-06-1966; Carmen, née le 30-05-1941 (décédée le 19-06-1960).



Joseph épousa Maria-Alice Blanchette, le 2 avril 1929

Joseph, issu d'une famille de 11 enfants naquit le 22 avril 1900, à la Baie du Febvre. Son père se nommait Ferdinand et sa mère Paméla Gauthier. Vers 1926, il acquit une ferme dans le 12e rang à Notre-Dame-du-Bon-Conseil et allait pensionner chez ses deux frères Wilfrid et Faïda déjà installés dans le même rang.

Le 2 avril 1929, il épousa Maria-Alice Blanchette, de Ste-Clothilde de Horton et de leur union naquirent dix-huit enfants dont quatre décédèrent en bas âge: Jean-Paul, Rolande, Roger et Jeanne-d'Arc. Trois autres décédèrent accidentellement à l'âge adulte: Clément, Madeleine et Monique.

Il oeuvra pendant quarante ans puis vendit sa ferme à son fils Jean-Denis en 1964. Il décéda le 8 juillet 1973. Nous admirons son courage et sa ténacité et félicitons son épouse pour son appui et sa collaboration.



Famille lors de l'entrée en communauté de Lise, Soeur de l'Assomption de Nicolet, le 13 août 1967. 1ère rangée: de gauche à droite: Jean-Denis, Madeleine, Jacques, Joseph et Maria-Alice, Lise, Clément, Céline; en arrière: Fernande, Maurice, Marie-Claire, Fernand, Denise, Germain, Monique et Marcel



Lise, religieuse



Ferme



famille WILFRID VALLÉE



Nestor Côté, Angéline Leboeuf, Wilfrid Vallée et Béatrice Côté, Donatien Vallée et Marie-Reine Boulay, Béatrice la première petite-fille



Noces de diamant en 1980. Donatien, Béatrice, Wilfrid, Thérèse, Roger, Clémence, Réal, Cécile, Victor, Marielle, Gérard, Yvette

Wilfrid Vallée est né le 29 juillet 1891 à la Baie du Febvre. Ses parents Ferdinand Vallée et Paméla Gauthier déménagèrent à Pierreville, alors qu'il avait onze ans, âge où il quitte l'école pour commencer à travailler. C'est au printemps de 1919, qu'il arriva dans le 12e rang de la paroisse, sur un lot boisé. Il passa l'été à défricher l'emplacement de la maison et dépendances. Il rencontra Béatrice Côté, fille de Nestor Côté et d'Angéline Leboeuf, baptisée dans la paroisse le 30 mars 1901. C'est le 23 juin 1920 qu'ils se marièrent. Ils eurent à travailler dur pour défricher cette terre, ils se sont imposés de gros sacrifices surtout durant la crise, Wilfrid allait souvent passer l'hiver aux chantiers. Béatrice restait seule pour voir à tout. Il travailla aussi comme journalier. En 1943, il devint contremaître pour la construction de la route Wilfrid Laurier, aujourd'hui la 20, voie Montréal-Québec. En 1961, il a été

obligé de vendre sa ferme au gouvernement pour l'autre voie de la route 20, soit Québec-Montréal. Les bâtisses étant situées entre la route et le rond-point, tout a disparu. Ils achetèrent une maison au village et y demeurent depuis novembre 1962.

Wilfrid a été commissaire d'école et il siégea au Conseil d'administration de la Caisse Populaire pendant 29 ans.

Ils ont eu dix enfants dont six vivent dans la paroisse: Victor, Yvette (Mme Roger Allard), Clémence (Mme Adrien Lemaire), Marielle (Mme Gaston Allard), Roger et Réal, l'aîné Donatien demeure à Beauharnois, Thérèse (Mme Charles-Émile Boulay) à Beloeil, Gérard à Montréal et Cécile (Mme Réjean Langelier) à St-Cyrille.

Ils ont 43 petits-enfants et 32 arrière-petits-enfants.



La ferme en 1958



La maison actuelle

familles FÉLIX et ARTHUR VALOIS



Félix et Eugénie (1937)



1ère rangée: Madeleine, Gilberte, Félix, Eugénie, Cécile, Annette. 2e rangée: Thérèse, Arthur, Fernand, Edgar, Gérard, Isidore et Anita



Arthur



Marie-Berthe

Félix Valois épouse, en premières noces, le 30 juin 1925, Léda Orion. Ils ont neuf enfants: Gérard, Isidore, Cécile, Annette, Anita, Thérèse, Madeleine, Marie-Berthe, Gilberte.

Il épouse, en deuxièmes noces, le 30 octobre 1937, Eugénie Morin. Ils ont trois enfants: Arthur, Fernand, Edgar.

Arthur Valois et Marie-Berthe Chapdelaine se marient en 1963. Ils achètent la ferme paternelle progressivement, la surface cultivée en pommes de terre passe à 150 acres. Deux entrepôts sont construits (1966 et 1980) ainsi qu'une maison (1977). Il y a incorporation de la ferme en 1978. Ils ont deux enfants: Daniel (1964) et Stéphanie (1974).

Depuis sept ans, Arthur est président provincial de la Fédération des producteurs de pommes de terre au Québec. Marie-Berthe étudie en techniques assistance-sociale au CEGEP de Trois-Rivières; Daniel est en sciences et informatique au CEGEP de Drummondville.

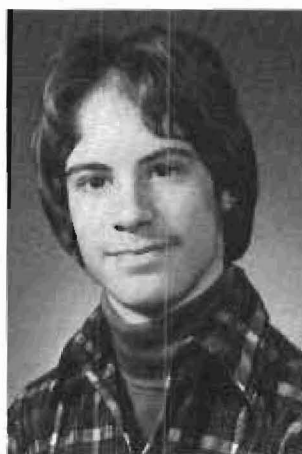

Daniel



Stéphanie



Noces de Dénéri et Anida

Dénéri Veilleux, né le 27 février 1891 à St-Grégoire de Nicolet, arrivé à Ste-Perpétue à l'âge de 8 ans. De 1937-60, demeure sur sa ferme dans 9e rang Wendover, à Bon-Conseil et de 1960-78, réside au village, il décède le 21 février 1978.

Marié à Antoinette Girard à Ste-Perpétue, le 11 janvier 1915, elle décède le 1er juillet 1917. De ce mariage, 2 enfants: Jean, né le 2 octobre 1915 à Ste-Perpétue, marié à Claire Duval, de Drummondville, Jean est décédé le 1er août 1964 à Montréal. Madeleine, née le 25 janvier 1917, à Ste-Perpétue, mariée à Guy Hamilton, de Montréal.

En secondes noces, il se marie à Flore Girard, le 21 avril 1919, à Ste-Perpétue, elle décède le 26 avril 1927. Du second mariage, 3 enfants: Rolande, née à Ste-Perpétue, le 13 mars 1920, mariée à Jim Hastings, de Grimsby, Ontario; André, né le 5 novembre 1924, à Ste-Perpétue, marié à Pierrette Néron, de Kénogami; Germain, né le 7 octobre 1926 à Ste-Perpétue, marié à Madeleine Lahaie, Germain est décédé le 24 juin 1981.



Résidence du rang 9 en 1945 à Bon-Conseil



Enfants: Gisèle et Léo-Paul; arrière: Guy, Raymond, Réal

Dénéri en troisièmes noces, marie Anida Jutras, le 7 octobre 1930 à Ste-Brigitte-des-Saults. De ce mariage, 5 enfants: Guy, né le 21 septembre 1931, marié à Lorraine Lahaie, de Macamic, Abitibi, le 26 août 1953; Raymond, né le 22 mars 1933, marié à Thérèse Ally, de Pierreville le 5 octobre 1957; Gisèle, née le 30 mai 1934, mariée à Roland Picard, de Bon-Conseil, le 2 octobre 1965; Réal, né le 22 décembre 1935, marié à Lucille Landry, de Ste-Clothilde le 25 novembre 1967. Ces 4 enfants sont nés à Ste-Perpétue et le dernier Léo-Paul, né à Bon-Conseil le 3 août 1939, marié à Micheline Letellier, de Drummondville, le 16 octobre 1965.

famille PAUL VINCENT



Mariage de Paul et Jeannette

Né le 4 octobre 1910, à Ste-Brigitte, Paul arrive à Notre-Dame-du-Bon-Conseil en 1939. Le 22 avril 1941, il épouse Jeannette Houle, née le 13 mai 1910 à St-Cyrille.

De ce mariage, trois enfants: Céline, née le 29 mai 1943, mariée à Guy Robitaille, de Wickham, le 2 octobre 1965. Armand, né le 1er juillet 1946, marié à Louise Leclerc, de Ste-Perpétue, le 19 juin 1976. Gratien, né le 29 avril 1949, marié à Simone Landry, de Ste-Clothilde, le 26 août 1972.



La ferme

Sept petits-enfants complètent la famille: Stéphane, Nancy, Claudette, Carole, Francis, Anny et Sylvie.

famille CLÉMENT PINARD



Mariés depuis le 15 juin 1974, Clément Pinard, natif de Warwick et Jacinthe Blais, native de Ham-Nord, demeurent à Notre-Dame-du-Bon-Conseil.

Clément, mécanicien de machines fixes, est à l'emploi d'Agropur. Il est membre du Club Optimiste Bon-Conseil. Jacinthe est membre de l'AFEAS et du Comité d'école 1982-1983.

Ils ont 3 enfants: Valérie (4 octobre 75), Karine (13 août 1977) et Philippe (26 février 1981).

famille GUY BOURGEOIS

C'est le 3 octobre 1970 que Guy Bourgeois, fils de Germain unit sa destinée à Pierrette Richard. De cette union sont nés Guylaine, Claudia et David.

Nous demeurons voisin de la maison paternelle, située sur la rue St-Lambert à Notre-Dame-du-Bon-Conseil.





famille PAUL-ANDRÉ BOURGEOIS



Paul-André Bourgeois, fils de Germain et Marie-Paule Audet, épouse en 1975, Lise Lefebvre, fille de Patrick et Adrienne Jutras. La petite famille accueille d'abord en 1979 une fille, Dominique; puis un garçon, Alex en 1981. En mai 1983, s'ajoute Pascal, le dernier-né.

Toute la famille est native de Bon-Conseil. Paul-André est entrepreneur en montage de charpentes d'acier et Lise est professeur à l'élémentaire.



descendants de LOUIS PINARD Inc. (Beauchemin, Fleurent, Lauzière, Raîche)

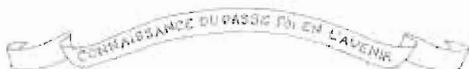
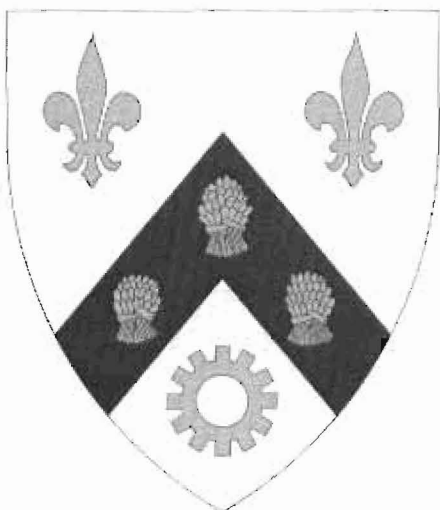

Le nombre de membres a franchi les 300. Nous fêtons en 1984, les 350 ans de naissance de l'ancêtre Louis, né à Larochelle, le 2 juillet 1634. Médecin par sa profession et marguillier, il a été appelé à s'incorporer à la communauté du Cap-de-la-Madeleine et Trois-Rivières.

Les quatre familles sont invitées aussi à fêter avec la famille Pinard. Elles ont du sang de cet ancêtre Louis, qui coule dans leurs veines.

La direction est heureuse de donner les renseignements sur la généalogie familiale. Le comité s'unit à toute la population pour commémorer la vaillance, la ténacité, la clairvoyance et l'ingéniosité de nos pères. La population de Notre-Dame possède beaucoup de descendants Pinard.



A l'avant: Thérèse Pinard, directrice; Lucien Fleurent, vice-président; Germain Pinard, président et Marie-Anne, directrice. À l'arrière: Léo Therrien; Jean-Luc Geoffroy, directeurs; Guy Lauzière; trésorier; Jacques Pinard, secrétaire et Rodolphe Pinard, directeur

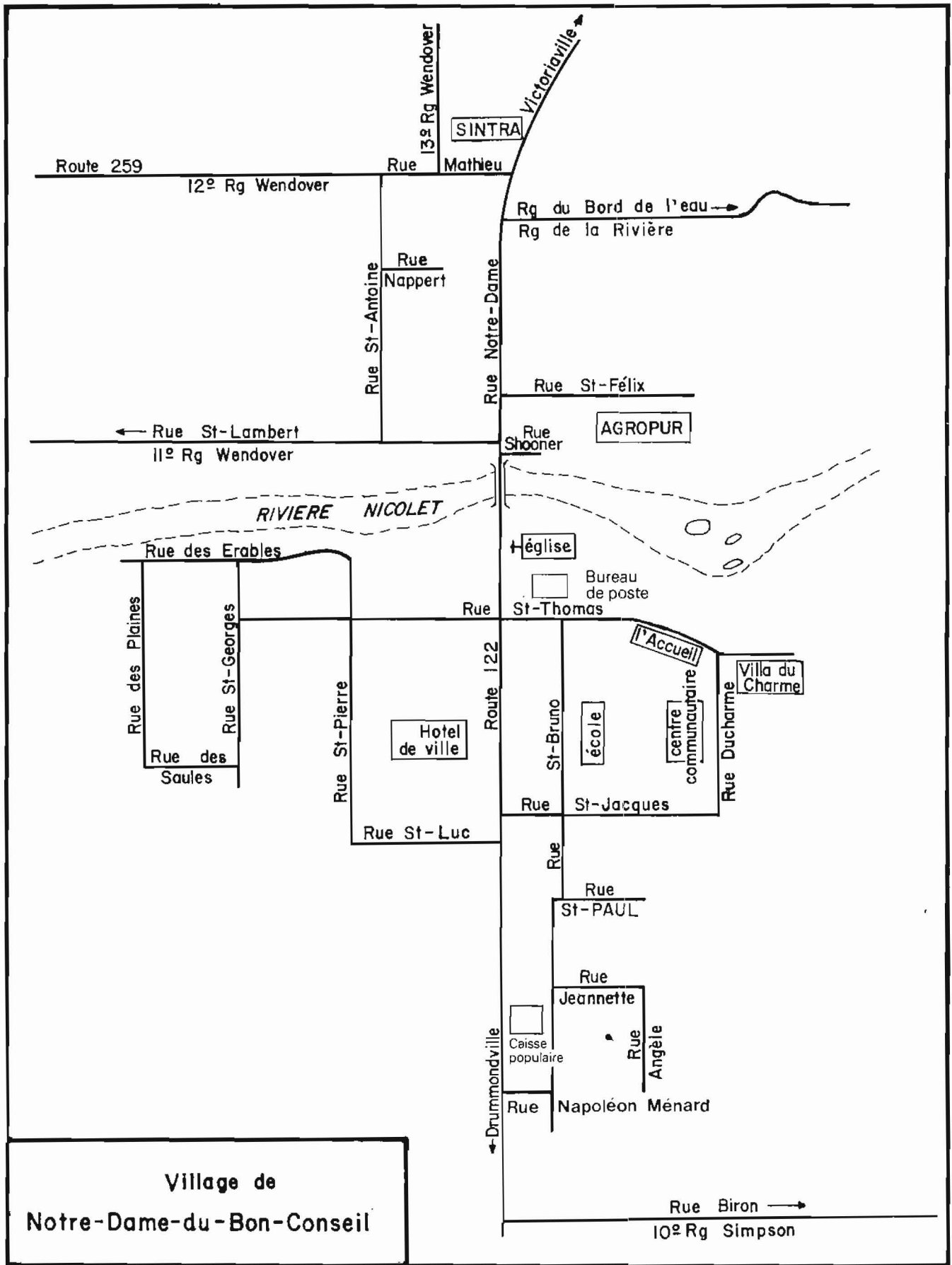

Notre-Dame-du-Bon-Conseil

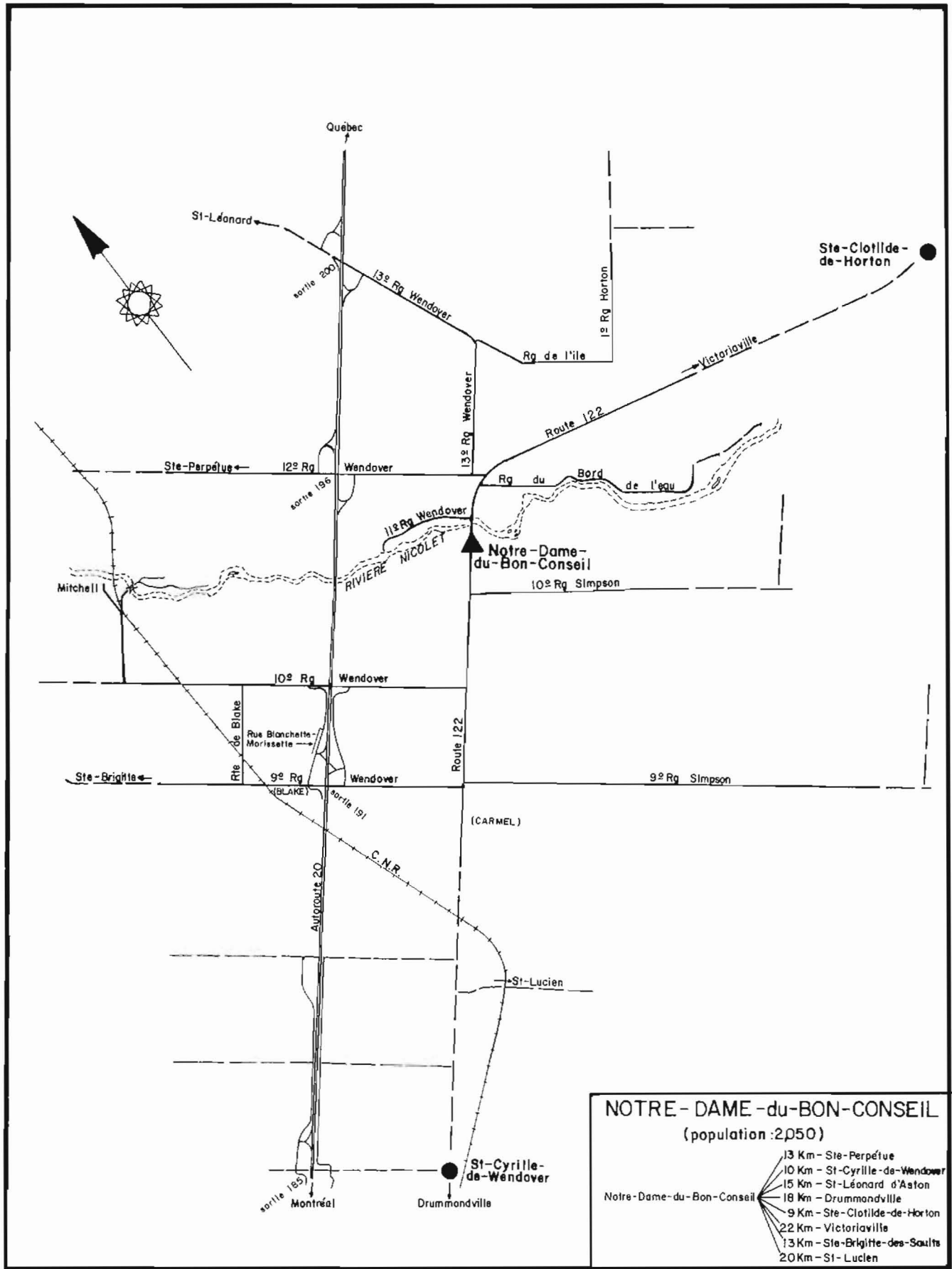

Notre-Dame-du-Bon-Conseil

*Extrait des Plans Officiels
des Cantons Simpson & Horton,
comté d'Arthabaska,
du Canton Wendover
et de la paroisse St Leonard
Comté de Nicolet
montrant les parties de ces localités
comprises dans la*

*Paroisse N.D. du Bon Conseil
et annexées à la Division d'Enregistrement du
Comté de Drummond en vertu
de l'acte 6/Vic. chap. 8*

Echelle 20 Chaines - 1 pouce



Village Mitchell

Echelle 200 feds, au pouce

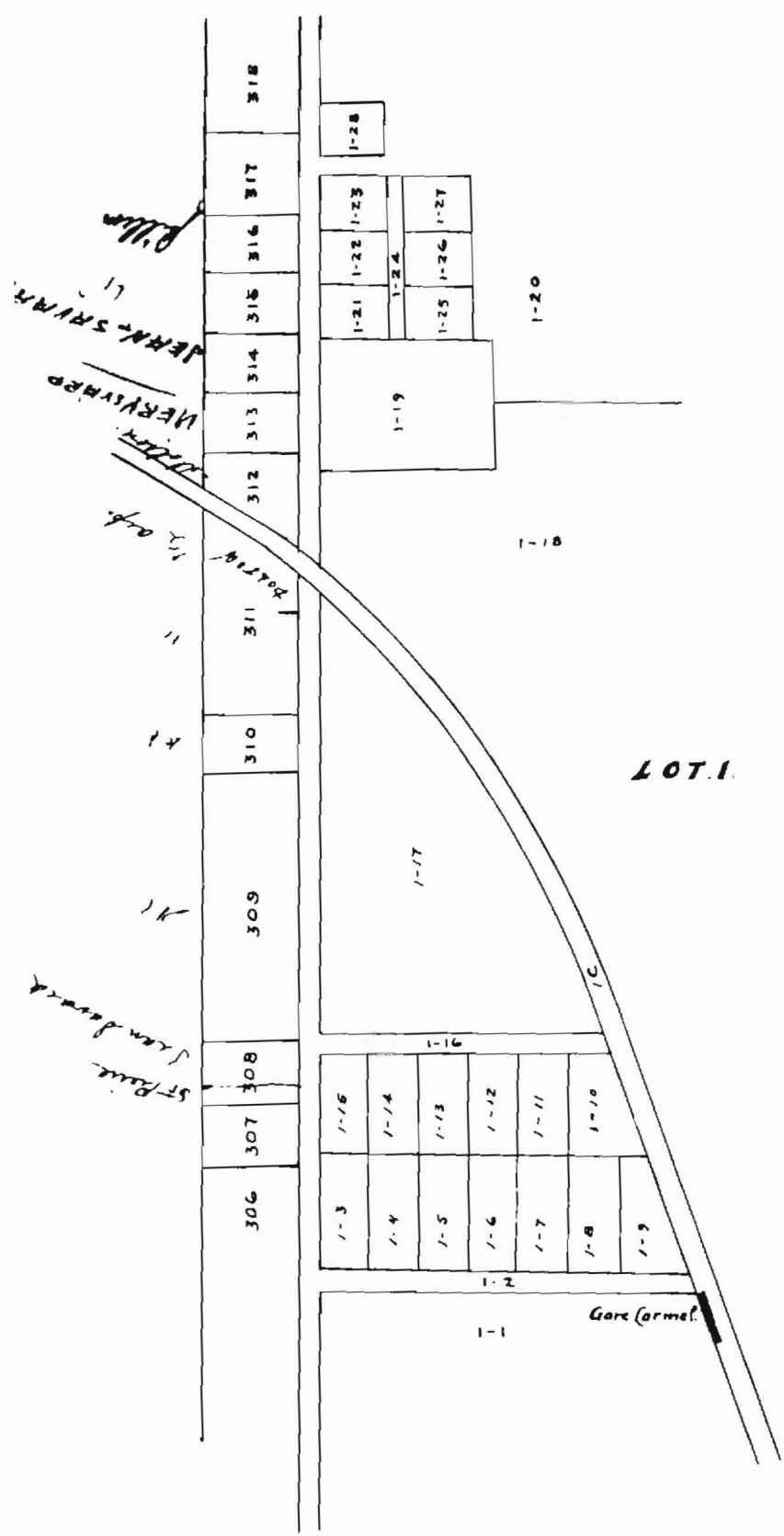

VILLAGE CARMEL

Echelle 200 pieds au pouce.



Notre-Dame-du-Bon-Conseil

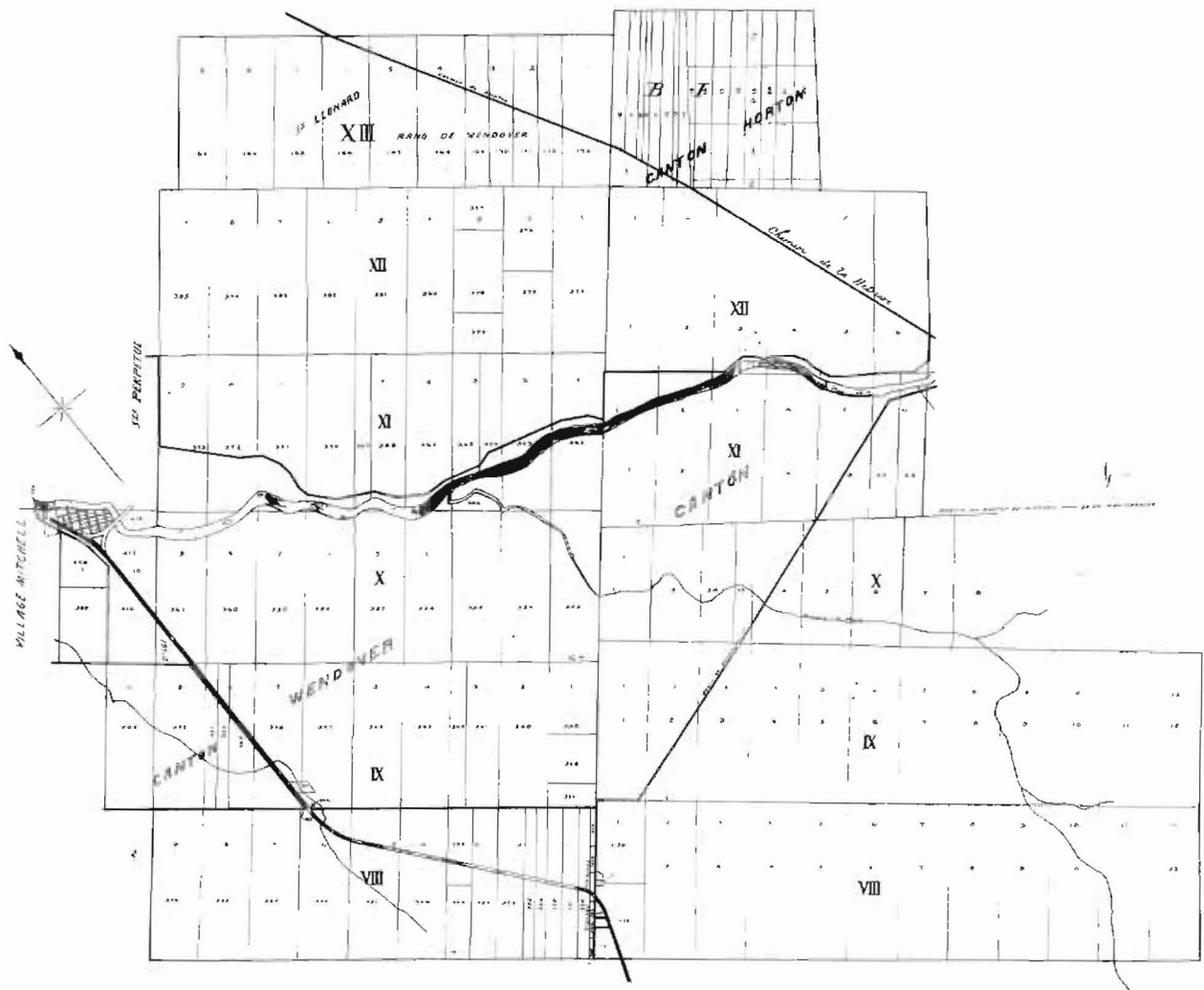

INDEX

- 2 Nos collaborateurs et Comité
 3-8 Messages
 9-14 Introduction
 15 Souvenirs
 16-20 Généralités
 21-31 Vie municipale
 32-44 Vie religieuse
 45-57 Vie scolaire
 58-85 Vie économique
 86-97 Vie sociale
 98-101 Nos pionniers
 102-103 Hommages
 104 Arthur Allard
 105 Cléomène Allard
 106 Gaston Allard
 107 Roger Allard
 108 Hermas Amyot
 108 Gérald Aubin
 109 Albani Audet
 109 Clément Audet
 110 Augustin Audet
 111 Léo-Paul Audet
 112 Ephrem Audet
 113 J. Amédée Audet
 114 Laurette Audet
 114 Yvette Audet
 115 Célestin Audet
 115 Émile Audet
 116 Paul-André Alie
 116 Camille Audet
 117 Marie-Audet-Donat Picard
 117 Fernand Beauchemin
 118 Hylas Beauchemin
 119 Jean-Paul Beauchemin
 119 Réal Benoît
 120 Bergeron
 120 Bergeron-Demers
 121 Jean-Louis Bergeron
 121 Denis Bergeron
 122 Henri Bergeron
 123 Biron
 124 Clément Blanchette
 125 Blanchette
 125 Courchesne
 126 Alphonse Boisvert
 126 Gérard Boisvert
 127 Antonio Boucher
 127 Richard Boucher
 128 Elphège Bourgeois
 129 Germain Bourgeois
 130 Martin Boisvert
 130 Henri-Paul Bourgeois
 131 J. Nérée Brisson
 132 Claude Camirand
 132 Marcel Camirand
 133 Lorenzo et Germaine Camirand
 134 Edntond Carrier
 134 Lucien et Aline Champagne
 135 Thomas Caya
 135 Hector Caya
 136 Raymond Chagnon
 137 Armand Cloutier
 138 Jeannette Chassé
 138 Jean-Marie Cloutier
 139 Roch Chauvette
 140 Adhémar Côté
 141 Alvarez Côté
 142 André Côté
 143 Jean de Grandpré
 144 Louis Dupont
 145 Louis Dupont
 145 Lucien Girard
 146 René Dubé
 147 Mauriec Foucault
 148 Joseph Grenier
 148 Robert Hébert
 149 Ronaldo Guévremont
 150 Alphonse Houle
 151 Jacques
 151 Raymond Jacques
 152 Gérard Jodoin
 153 Aimé Joyal
 153 Fabius Jutras
 154 Camille Jutras
 155 Jean-Guy Jutras
 155 Jocelyn Jutras
 156 Lucien Jutras
 157 Léo-Paul Jutras
 157 Clément Lafond
 158 Arthur Lafond
 158 Gilbert Lafond
 159 Lucien Lajoie
 160 Clément Lambert
 160 Laurent Lambert
 160 Raymond Lambert
 161 Roger Lambert
 162 Lambert - Ménard
 163 Lambert - Ménard
 164 Lambert - Ménard
 165 Lambert - Ménard
 166 Gertrude et Roland Lambert
 167 Lucien Lambert
 168 Jérôme Lampron
 169 Albani Landry
 170 Gaston Landry
 171 Roméo Landry
 171 Rénald Landry
 172 Edouard Landry
 172 Arthur Lemaire
 173 Georges Lauzière
 174 Antonio Laplante
 175 Antonio Laplante
 176 Robert Leclair
 177 Victorin Leclair
 178 Damien Lemire
 179 Henri Lemire
 180 Jean-Guy Lefebvre
 180 Léo-Paul Lemire

181 Lorenzo Lemire
 182 Patrick Lemire
 183 Raymond Lemire
 183 Rock Lemire
 184 Marcel Lupien
 185 Norbert Lupien
 186 Gustave Léveillé
 186 Edouard Marcotte
 187 Jean-Florian Manseau
 188 Jean-Marie Martin
 189 Léopold Martin
 190 Eugène Matteau
 191 Théobald Matteau
 192 Napoléon Ménard
 193 Wilfrid Méthot sr.
 194 Hector Parent
 195 Armand Pinard
 196 Ludger Pinard
 196 Lucien Pinard
 197 Napoléon Pinard
 198 Michel Plante
 199 Sauveur Plante
 199 Claude Plante
 200 Bertrand Provencher
 200 Luc Quenneville
 201 Marcel Rajotte
 202 Edgar Raymond
 203 Émery Raymond
 204 Martin Rousseau
 205 Albert Richer
 206 Rémi Rousseau
 206 Yvon Shooner
 207 Adélard Savard
 207 André Savard
 208 Herby Smith
 209 Lucienne Smith
 209 Gilbert Smith
 210 Jérôme St-Pierre
 210 Wilfrid St-Pierre
 211 Félicien St-Pierre
 211 Alice St-Pierre
 211 Annette St-Pierre
 212 Séverin St-Pierre
 213 Albéric Therrien
 214 Gaston Teasdale
 215 Gaston Teasdale
 215 Irénée Talbot
 216 Albert Therrien
 216 Léo-Paul Therrien
 217 Léo Therrien
 218 Rosaire et Claire Therrien
 218 Albert Thibault
 218 Denis Thibault
 219 Armand Tourigny
 220 Charles Touchette
 221 Jean-Claude Touchette
 222 Edouard Traversy
 223 Jacques Traversy
 224 Wilfrid Trépanier
 224 Roger Trépanier
 225 Elphège Turcotte

226 Jean-Louis Turcotte
 226 Germain Vallée
 227 Faïda Vallée
 228 Joseph Vallée
 229 Wilfrid Vallée
 230 Arthur Valois
 230 Félix Valois
 231 Dénéri Veilleux
 232 Paul Vincent
 232 Clément Pinard
 232 Guy Bourgeois
 233 Paul-André Bourgeois
 233 Descendants Louis Pinard
 234 Carte géographique (village)
 235 Carte géographique (paroisse)
 236 Carte Géographique (Mitchell)
 237 Carte géographique (Carmel)
 238 Carte géographique
 (Canton Wendover-Horton)
 239 Index
 240 Index

Dans le but de préserver le caractère d'authenticité de cet album, la révision des textes a été limitée aux erreurs de frappe ainsi qu'à l'orthographe des mots.

Achevé d'imprimer sur les presses de Gauvin & Associés pour le compte des Albums Souvenirs Québécois le onzième jour du mois de novembre mil neuf cent quatre-vingt-trois.



906, rue Galt Est, suite 200
 Sherbrooke, Québec J1G 1Y5
 (819) 562-3807

Une division de Gauvin et Associés
 les professionnels du graphisme
 et de l'imprimé Inc







20. 20

LES
ALBUMS
SOUVENIRS
QUÉBÉCOIS