

Antoine Lambert: le premier pionnier



Antoine Lambert, né en 1838 à St-Léon de Maskinongé, Adélaïde Lemire, née en 1839 à St-Zéphirin de Courval. Antoine arriva avec son père Antoine à Ste-Clothilde de Horton, le 17 novembre 1858.

Marié à Adélaïde Lemire le 13 août 1861 à St-Zéphirin de Courval. Six enfants sont nés à Ste-Clothilde: Auguste, Oscar, Victorine, Georgiana, Léon, Louise. Antoine et ses deux fils Auguste et Oscar sont descendus à pied le long de la rivière Nicolet, dans le but de s'installer dans un «chak» d'indien, mais voyant l'eau trop haute dans la coulée, ils ont dû se faire un toit avec des morceaux d'écorces de pruche afin d'y passer la nuit, c'était en 1879. Par la suite, ils construisirent un «chak» en bois rond, en attendant d'y construire une maison plus confortable pour sa famille, maison encore existante en 1983 rue St-Lambert.

Si on se rapporte à cette époque où l'habillement faisait l'homme, M. Antoine Lambert vêtu d'un habit à queue et d'un chapeau de castor allait guérir Mgr Gravel lors de sa visite de paroisse à Ste-Perpétue, lui fit traverser la rivière à même sa barque, lui montrant tous les mérites d'un emplacement situé en bordure de la rivière Nicolet dans le but d'y construire la première église. Il planta donc une croix marquant la fondation et Mgr Gravel bénit cette croix de bois transformée aujourd'hui en ciment; elle se retrouve au même endroit soit au centre du cimetière encore existant en 1983. À la fondation du conseil des marguilliers il fut élu. Il a construit la première église avec ses fils Auguste et Oscar et quelques autres citoyens, c'était en 1896.

Antoine est décédé en 1910 à l'âge de 72 ans, son épouse, Adélaïde, en 1904 à l'âge de 65 ans.

Hommages à ces vaillants pionniers.

Les pionniers

Bourgeois. Alfred, fils de Honoré et Euphémie Houle, natif de Ste-Monique de Nicolet vers 1860, arriva à Bon-Conseil vers 1885, il maria Marie-Louise Ducharme à St-Albert le 3 mai 1892, fille de Luc et de Marie Bergeron. Alfred travailla au moulin à scie de Mitchell et est venu rejoindre son compagnon Antoine Lambert.

Lemire. Noé, fils de Julien et de Ovide Dubuc, né vers les 1850 à Ste-Monique, arriva dans le canton Horton dans le rang de la Rivière en 1885 et se marie à Ste-Clothilde avec Rose de Lima Lacerte, fille de Pierre et Rose de Lima Mélançon le 26 août 1890.

Lemire. Une autre famille Lemire arriva aussi dans Blake de Ste-Brigitte. Irénée Lemire qui se marie à Desneiges Veilleux le 27 juillet 1874, à la Baie du Febvre, fille de Joachim et de Léocadie Trudel.

Larocque. Olivier Larocque venait de St-Dominique de Bagot, il a défriché une terre dans le 10e rang Wendo-ver près de Mitchell, il s'est marié à Marie Chicoine. Raphaël à qui a appartenu le pont est venu de St-Valérien.

Boisvert. Camille, époux de Marie Brouillard arrive à Mitchell en 1895, ils ont assisté au mariage à Notre-Dame de Régina et Corona, leurs filles.

Amyot. Les quatre frères, Némias, Ladislas, Adelphe et Ozias arrivent de Roxton Pond vers 1898. Ils sont fils de Philippe et Élumina Hentfield.

Côté. Nestor Côté, époux d'Angéline Leboeuf venant de la Baie du Febvre, arrive dans le rang des Lambert vers 1895. Béatrice leur fille épouse Wilfrid Vallée, le 23 juin 1920 à Bon-Conseil.

Casavant. Les Casavant arrivent à Mitchell vers 1890.

Beaulieu. Joseph Beaulieu et Marie Bélanger arrivent à Mitchell en 1890 de Rivière Ouelle. Joseph eut comme fils Théodore, marié à Cécile Fréchette, père de Rita, épouse d'Edgar Allard.

Dalton. Lina, Marie-Antoinette, fille de Florencius et Mathildy Clampet, maria Antoine Leclair, le 24 octobre 1906 à Bon-Conseil, fils de Pierre et Julie Bellehumeur.

Dubé. Jean Vincent Dubé, de St-Grégoire, fils de Vincent et Rose Bergeron. Il vend un terrain N° 7 dans le 12 Simpson à H. Bellerose en 1880. Il se marie à Élisabeth Baker le 2 mars 1929 à St-Grégoire, veuve de Pierre Landry, fille de Jean et Louise Boucher. Tharé, le petit-fils a assuré la traverse du rang de la Rivière jusqu'au rang 9.

Dupont. La famille Louis Dupont est arrivé de La Baie du Febvre à Ste-Clothilde. Ils ont suivi le même trajet que les Lambert. L'ancêtre Louis de Gonzague s'est marié à Pointe-du-Lac avec Aurélie Girard le 16 novembre 1847, fille de François et Rosalie Montour.

Théroux. Émile Théroux épouse Georgiana Verronneau, propriétaire de la Briqueterie de Mitchell et maire de Bon-Conseil. Nazaire et Lucille ont marié des enfants de Wilfrid St-Pierre, ils arrivent de St-Valérien vers 1895.

Girard. Arthur et Bruno Girard sont les fils de Pierre et Victorine Chagnon, de Roxton Pond. Maria a épousé Hormidas Provencher le 14 mai 1901 à Bon-Conseil... Ils ont résidé dans Mitchell et ont travaillé à la briqueterie.

Hamel. Adolphe et Albina Gamelin sont arrivés de Pierreville vers 1895.

Richer. Darnas Richer, fils d'Edouard se marie à Alida Aubin en premières noces et en secondes noces à Alexandrine Aubin à St-Liboire. La famille Richer voyagea à Magog Putnam puis revient à Notre-Dame-du-Bon-Conseil en 1880 dans le 9e rang.

Duval. Jean-Baptiste fut agent de la Station Mitchell. Étienne Duval se marie à Clarisse Duval, le 13 novembre 1846 à Ste-Monique. Amanda, leur fille se marie à Bon-Conseil le 5 août 1901 à Wilfrid Champagne.

Blanchette. Dalphis et Henri Blanchette comptent parmi les signatures de 1888. Henri, fils de Louis et Elmire Drolet se marie le 25 avril 1871 à Mathilda Beaudry, fille de Théophile et Tarzile Leblanc.

Lafrenière. Cédélie Lafrenière marie Pierre Bourgeois. Son fils, Joseph se marie à Cordélia Raymond en 1913 à Bon-Conseil.



M. Henri Larocque son épouse Marie Chicoine fils d'Olivier (Mitchell 1890)

Maillette. Elphège Maillet, fils de Téléphore et Mélanie Champagne se marie à Délima Champagne, fille de Louis et de Elmire Daniel, le 30 avril 1917.

Brodeur. La famille arrive à Mitchell vers 1890.

Bergeron. Cyrille Bergeron est présent dès 1885 pour demander la fondation de la paroisse. Cyrille naît à St-Grégoire de Nicolet, vers 1850 et est le fils d'Olivier et de Lucie Prince. Il se marie à Célamire Labarre, le 6 février 1877 à St-Célestin, fille de Michel et Agnès Richard. Ils s'installent dans le 11^e rang Wendover (Mitchell). Oréus, Adolphe, Joseph, Delphrose et Émile déménagent à Ste-Brigitte puis en 1918, reviennent à Notre-Dame chez William Cloutier.

Biron. Louis Biron, fils de Joachim arrive vers 1892 de Ste-Perpétue de Nicolet et se marie à Marie Lafond. La rue Biron porte son nom en son honneur.

Cajolet. Grégoire Cajolet, fils de Michel et Euphonsine Plourde, se marie à Léonie Benoît, fille de Moïse et Marguerite Benoît.

Cloutier. Georges Cloutier, fils d'Edouard et de Marie Boudreault arrive à Bon-Conseil vers 1880. Il se marie à Jeanne Trottier, le 3 février 1894, à St-Léonard et en secondes noces à Alexandrine Aubin, le 8 février 1934.

Martin. Sem Martin ancêtre de Mme Émilie Savard. Samuel Martin épouse Émélie Carré. Délia, leur fille demeure à Carmel et épouse Adélarde Savard, le 14 août 1905.

Senneville. Philippe Senneville et Rose de Lima Paquette, marient leur fille Flore à Wilfrid Richer, le 20 juin 1933 à Bon-Conseil.

Lafond. Isaïe, né vers 1836, fils de Antoine et de Angèle Bérubé, arrive à Blake Mills vers 1890, il se marie à Delphine Tourigny, le 8 janvier 1872 à St-Grégoire. Il suit avec ses garçons la famille Blake avec lesquels, il bûche le bois.

Lefebvre. Antoine Lefebvre, fils d'Antoine et de Louise Paradis se marie à Philomène Therrien, le 20 novembre 1866, à Ste-Monique, elle est la fille de Louis et Marie Auger. Edesse se marie à Noé Bélanger.

Champagne. Louis Champagne et Elmire Daniel arrivent à Mitchell vers les années 1886.

Ménard. Alfred Ménard et Julie Blanchette arrivent vers 1895 à Bon-Conseil venant de St-Valérien. Les Ménard ont eu beaucoup d'épreuves, les enfants sont devenus orphelins bien jeunes.

St-Pierre. Wilfrid St-Pierre, fils d'Onésime et de Philomène Girard fut sacristain du curé Comeau (1^{er} curé) et ensuite maire. Il se marie à Anna Rajotte, le 7 janvier 1894 à St-Germain, elle est la fille d'Olivier et de Reine Paul-Hus.

Potvin. Napoléon Potvin, arrive à Mitchell vers 1886.

Provencher. Onésime se marie à Olive Marcotte, Auguste à Emma Champagne et Hyacinthe Provencher à Délima Auger. Dès 1900, le fils d'Onésime, Liboire, s'installe dans le 9^e rang Wendover.

Plante. Joseph Plante et Philomène Bisson sont arrivés dans le rang de l'Île vers 1897. Leurs descendants demeurent à Notre-Dame-du-Bon-Conseil, Ste-Clothilde et Horton et Ste-Séraphine.



famille ARTHUR ALLARD



La famille: Arthur et Noëlla, Francine, Suzanne, Johanne et Sylvie

Fils de cultivateur, Arthur est né à Ste-Brigitte-des-Saults, le 1er août 1926. Aidé de son père, il prend possession d'une ferme en 1948 dans le 10e rang de Wendover à Notre-Dame-du-Bon-Conseil. Il épouse le 15 août 1950, Noëlla Cardinal, fille de cultivateur, née le 23 décembre 1928 à Ste-Brigitte-des-Saults.

De leur union naissent 5 enfants:

Francine, née le 15 août 1951, mariée à Robert Marcoux; les enfants: Patrick et David.

Suzanne, née le 22 octobre 1953, mariée à Yvon Thivierge; les enfants: Philippe et Claudine.

Michel, né le 14 juin 1958, décédé accidentellement le 17 mai 1977.

Johanne, née le 5 août 1961, mariée à Gilles Morin.

Sylvie, née le 15 septembre 1964.

Au début, sur la ferme, ils ont des vaches laitières, des porcs, des poules puis ils se consacrent à l'industrie laitière. En 1963, ils défont les vieux bâtiments et construisent à neuf: grange, étable et garage. Aidés de leurs enfants, ils augmentent leur production laitière d'année en année. En 1979, n'ayant plus personne pour prendre la relève ils vendent la ferme et se construisent une maison au village de Bon-Conseil.



David, Patrick, Philippe, à l'avant Claudine

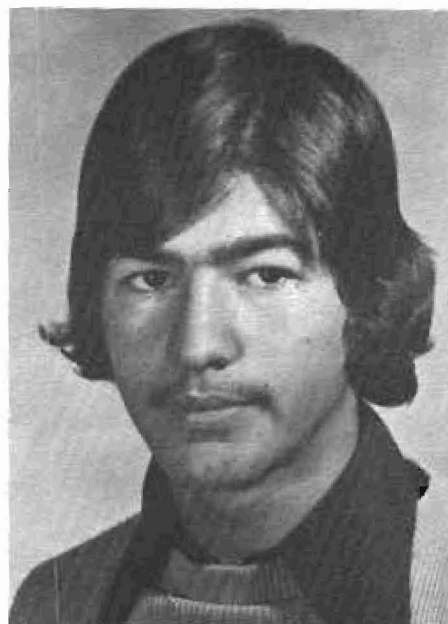

Michel, décédé à l'âge de 18 ans

Arthur ne reste pas inactif, il travaille chez un détaillant de matériaux de construction. Il est toujours présent dans son milieu comme marguillier, conseiller, commissaire, directeur dans C.A.B. (Cercle d'Amélioration du Bétail), directeur à l'Accueil, administrateur à la Caisse Populaire. Il est aussi membre des Chevaliers de Colomb.

Noëlla de son côté s'occupe à des travaux de couture et d'artisanat. Elle fait partie du Comité d'Artisanat et Culture de l'AFEAS et elle chante dans la Chorale de Bon-Conseil.



Résidence actuelle



Ferme en 1963



famille CLÉOMÈNE ALLARD



Ferme

Cléomène, fils d'Édouard Allard et de Rézéda Allie, est né le 27 juin 1920. Il épouse, le 1er septembre 1947, Fernande Therrien, née le 19 mai 1926, fille de Ludger Therrien et de Albertine Benoît. À leur mariage, ils s'installent sur une ferme laitière, voisine de la ferme paternelle dans le 10e rang Wendover.



Diane, son époux Gilbert Laplante; Gaston Lambert, époux de Louise; Fernande et Cléomène; Francine Archambault, épouse de Yvon; Colette Lacharité, épouse de Denis



Résidence actuelle

Cléomène, secondé par son épouse et ses quatre enfants: Denis, Yvon, Diane et Louise ainsi que deux jeunes filles originaires de Montréal, Thérèse et Liliane Primeau, exploite la ferme pendant plus de 30 ans.

Au cours des années, chacun des enfants prend des orientations diverses si bien que, Cléomène et Fernande se retrouvent seuls pour effectuer les différents travaux de la ferme. C'est en avril 1979 qu'ils décident de vendre leur ferme pour aller s'installer au village de Notre-Dame-du-Bon-Conseil.



En mai 1982, à l'occasion d'une fête paroissiale appelée «Fête de l'Amour», Cléomène et Fernande célèbrent dans la joie 35 années de vie conjugale. Aujourd'hui pour compléter la famille, trois petits-enfants assurent la continuité: Maryse Allard, Julie Laplante et Marc-André Allard. La famille Cléomène Allard est heureuse de collaborer au succès de cet album historique.



Marielle et Gaston le 15 août 1953



La ferme en 1981

Gaston Allard, né à Ste-Brigitte des Saults, le 18 avril 1930, fils d'Edouard Allard et Rézéda Allie. Il acheta une terre, et s'installa comme producteur laitier, en mars 1953 à Bon-Conseil, dans le 10e rang Wendover.

En août 1953, il épouse Marielle Vallée, de cette paroisse, née le 31 octobre 1932, fille de Wilfrid Vallée et Béatrice Côté. Ils eurent cinq enfants: Christiane, Richard, Micheline, Sylvain et Chantal.

Christiane, née le 8 juin 1954, épousa Julien Boisvert, le 6 septembre 1976.

Richard, né le 31 décembre 1957, épousa Louise Mailhot, le 23 août 1980.

Micheline, née le 5 juin 1959, épousa Guy Couture, le 7 juin 1980.

Sylvain, né le 7 février 1962.

Chantal, née le 12 septembre 1963.



Arrière: Richard, Sylvain, Julien. 2e rangée: Louise, Nathalie Cusson, Christiane, Chantal, Guy. Assis: Gaston, Marielle, Micheline tenant son fils, Daniel, premier petit-fils de la famille



famille ROGER ALLARD



Dernier né d'une famille de 14 enfants, Roger, fils d'Herman et d'Exilda Lambert, vit le jour le 7 juin 1923, à Ste-Clothilde de Horton. Le 13 août 1946, il épousa Yvette Vallée, domiciliée à Bon-Conseil et s'établirent sur la ferme d'Albert Beauchemin achetée 6 mois auparavant soit en décembre 1945.

De cette union naquirent 5 enfants: Bertrand (Ghyslain Lauzière), demeurant à Drummondville. Réjean (Nicole Laplante), Bon-Conseil. Pauline (Guy Lemaire), Bon-Conseil. Claude (Rollande Boudreault), Bon-Conseil. Daniel (Germaine Turcotte), Bon-Conseil.



Hier



Afin de subvenir aux besoins de la famille et grâce à la bonne collaboration de son épouse, il dû oeuvrer à l'extérieur. Entre-autres, il fit l'entretien des chemins d'hiver avec ses chevaux, opération qu'on appelait «Roulage de chemins» et ce, de 1948 à 1950. De plus, il participa à la construction du pont de Bon-Conseil, franchissant la rivière Nicolet. Il fut au service de la paroisse comme conseiller durant 4 ans et conducteur d'autobus (7 ans).

Malgré tout le travail qui l'accaparait il se divertissait en jouant du violon. Étant un adepte de cet instrument depuis l'âge de 9 ans, aujourd'hui disposant de plus de temps libre, il lui arrive de s'en donner à coeur joie.

Après plusieurs années de labeur, Roger, secondé de sa femme et appuyé par ses enfants, fit de ce lopin de terre une entreprise familiale qui, en 1980, fut vendue à Daniel. Qui sait, sera-t-elle succédée à une autre génération dans la famille de Roger Allard?

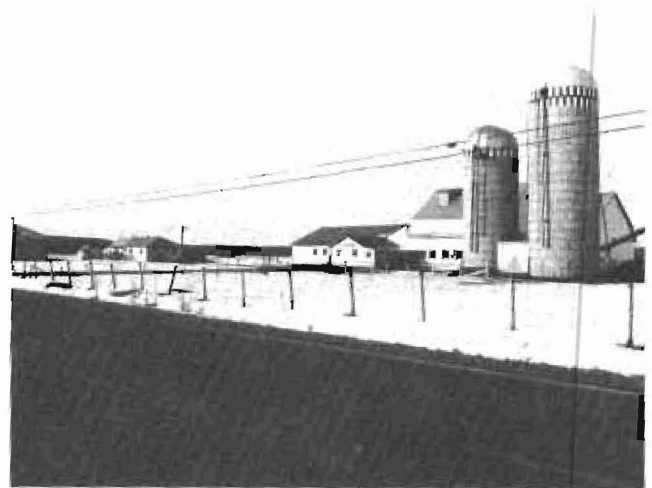

Aujourd'hui

famille AMYOT



Stanislas, Hermas, Albert, Louvina, Rose Anna, Dorilla

L'histoire de la famille Amyot remonte à 1900, alors que Ladislas, époux de Malvina Hamel venait s'installer au 10 de Simpson, alors qu'il n'y avait pas encore de chemin. De cette union naquirent Louis, Armand, Joseph. Plus tard, vinrent s'installer voisins de Ladislas, son frère et son épouse Rose-Anna Dansereau.

De cette union naquit Philippe, époux de Rose Lévesque, qui à leur tour eurent 4 filles et 6 garçons: Marguerite, Georges, Léo-Paul, Mariette, Eugène, Denis, Roger, Florian, Rita et Lise.



Albert Amyot

Ils demeurent eux aussi dans le 10 de Simpson. Lorsque le chemin fut fait, sont arrivés Hermas et son épouse Rose-Anna Jacques qui défrichèrent leur lot pour construire leur maison. De leur union naquirent: Doria, Louvina, Stanislas et Albert. Ensuite, arrivent Adelphe et son épouse, Merry Andros, ils eurent une fille, Rose-Éva. Seul, Albert, fils d'Hermas et Albani, fils de Stanislas demeurent à Bon-Conseil. Albert épousa Vainé Dubé et de leur union naquirent Marie-Anna (épouse de P. E. Jacques) et Aimé.

famille GÉRALD AUBIN

En décembre 1946, Omer Aubin, son épouse Ida Martel et leurs enfants s'installent dans le 9e rang Wendover. Très bien secondé par sa famille, M. Aubin entretient sa ferme en plus d'occuper différents emplois à l'extérieur, dont le dernier, au Ministère de la Voirie.

Né en 1944, Gérald Aubin, deviendra opérateur de machines lourdes en 1968. Il épousa Lise Cormier en 1971 et achète la ferme de son père en 1972. L'année suivante, ils construisent leur maison. À partir de 1978, la ferme sera convertie en plantation forestière.



1967: Jean-Paul, Gérald, Omer, Gérard, Jeanne d'Arc, Monique, Denise, Laurent, Ida, Marie-Berthe, Rita



1983: Lise et Gérald Aubin

famille ALBINI AUDET



Albini Audet, fils de Célestin Audet et Philomène Plante, arriva à Notre-Dame, avec ses parents, frères et soeurs en l'an 1903. Il s'établit quelques années plus tard, voisin de son père, sur un terrain longeant la rivière Nicolet. Se marie en 1915, avec Lucienne Prince, de St-Félix de Kingsey, dont 7 enfants sont nés: Augustin, Marguerite, Véronique, Gabriel, Camil, Clément et Paul décédé à la naissance. Son épouse mourut le 1er avril



1927, laissant 6 enfants en bas âge. Au mois de décembre 1929, il épouse Alméria Lépine, de la Visitation qui continue avec lui à élever ses enfants. Aujourd'hui à 93 ans, elle est encore vivante.

Albini Audet, décéda en 1972 à 83 ans. Sa famille compte maintenant 6 enfants, 32 petits-enfants et 30 arrière-petits-enfants.

famille CLÉMENT AUDET



Clément, Hélène, les enfants: Solange, Christiane, Diane, Chantale



Gérald

Clément Audet, né en 1925, fils (le plus jeune), de Albini, marié en 1950 avec Hélène Gélinas, fille d'Alfred, de Ste-Clothilde. Il s'établit sur la ferme de son père, laquelle fut vendue en 1956 à la Compagnie Modern Paving. Maintenant, il réside dans une maison qu'il s'est construit près du village, route 122.

Ses 5 enfants sont: Solange, née en 1951, mariée à Jacques Courteau (St-Cyrille); Gérald, né en 1952, célibataire travaille en Alberta; Christiane, née en 1953, mariée à François Vincent (Ste-Brigitte); Diane, née en 1955, mariée à Daniel Sauvageau (Trois-Rivières); Chantale, née en 1961, mariée à Marc Beaugard (St-Cyrille).



Augustin Audet (fils de Albini Audet et Lucienne Prince), né le 27 mai 1917 a épousé Marie-Aimée St-Pierre, (fille de Sévérin St-Pierre et Germaine Leclerc) née le 8 mars 1922, sept enfants sont nés de cette union soit: Roland, né le 19 avril 1945, marié à Madeleine Traversy; Jean-Guy, né le 15 septembre 1946, marié à Doris Lauzière; Germaine, née le 2 septembre 1949; Daniel dit (Jos), né le 26 août 1951, sa compagne Odote Clairc; Alain, né le 26 mai 1957, son épouse Carole Proulx; Pierre, né le 10 décembre 1958, son épouse Monique Gélinas et Gilles, né le 25 juillet 1960, sa compagne Louise Champoux. Jusqu'à date nous avons 6 petits et charmants enfants.

Augustin après avoir aidé son père sur la ferme, aimant beaucoup la mécanique s'est engagé dans un petit garage du coin du rang, propriété de Thomas Lemire, pour ensuite aller travailler chez son futur beau-père (dans le temps) pendant 4 ans. Puis la guerre vint, il fut obligé d'aller faire son drill, 6 mois plus tard, il a eu une exemption pour avoir soin de la petite terre que son père lui avait procurée. En 1944, il épousait Marie-Aimée. En 1945, il commençait à travailler pour la Modern Paving. En 1950, il décida de travailler pour lui-même, il s'acheta un petit garage au milieu du village, quelques années plus tard trouvant le garage trop petit, il en construit un plus grand.

En 1965, il retourne pour la compagnie Sintra et en 1969 (novembre), on échange le garage pour la maison de M. Raymond Lemire. Maintenant depuis le 27 mai 1982, Augustin a pris sa retraite et il l'a bien préparée puisqu'il se tient occupé dans son atelier où il passe presque toutes ses journées. Il a souvent la visite de ses voisins et amis, qui viennent pour passer le temps.





En 1927, arriva à Notre-Dame-du-Bon-Conseil, Léopold Audet, fils de Damase-Amédée Audet et de Laetitia Plante, né le 13 mars 1910 à Saint-Lazarre, comté de Bellechasse et décédé le 30 octobre 1955.

Le 25 septembre 1939, il épousa Irène Allard, fille de Herman Allard et de Exilda Lambert, née le 1er février 1919 à Ste-Clothilde de Horton.

Six enfants naquirent de cette union: Jean-Paul, Claude, Réal, Marielle, Pierrette et Michel.



Marielle, née en 1949, mariée à Maurice Roy en 1969. Leurs enfants: Steve et Martin.



Jean-Paul, né en 1940, marié à Aurore Voyer en 1962, leurs enfants: Marc et Annie.

Claude né en 1941, marié à Lise Girard en 1966. Ils ont une fille Nancy.



Pierrette, née en 1951, mariée à Michel Hamel en 1970. Ils ont un fils Éric.

Michel, né en 1954, marié à Hélène Gouin en 1978. Ils ont une fille Marie-Josée.



Réal, né en 1944, marié à Gisèle Gagnon en 1964. Leurs enfants: François, Alain et Alexandre.





Ephrem et Léonie à 47 ans

Éphrem Audet arrive à Notre-Dame en août 1926 sur le lot 380 du 12e rang, il est marié à Léonie Audet, fille de Célestin, ils ont cinq enfants: Hermine, Madeleine, Simonne, Clothilde et Dominique. La terre est défrichée jusqu'au premier cours d'eau, à demi-boisée pour le reste. Les bâtisses sont peu habitables, on doit tout reconstruire et améliorer la terre. Deux autres enfants s'ajoutent à la famille, Damien et Lucie, un troisième Léonard décède à 6 mois. Chaque année, à part le chauffage au bois, Éphrem coupe du bois de construction pour améliorer les bâtiments. Léonie coopère de tout son coeur et de toutes ses possibilités à la bonne marche de l'entreprise et de la maisonnée.

Plus tard Hermine et Madeleine deviennent institutrices à l'école du 12e rang et ensuite religieuses C.S.M.M. et partent en mission. L'une en Chine puis au Ghana, enfin en Colombie-Britannique. L'autre va aux Indes 18 ans. Maintenant, elles sont infirmières près des personnes âgées. Simonne donne son apport aux travaux journaliers et continue de se dévouer auprès de ses parents et plus tard vient habiter avec eux au village. Léonie décède en 1976 à 86 ans, Éphrem en 1962 à 72 ans. Clothilde enseigne aussi à l'école du rang et se marie à Marcel Blanchette en 1949, ils ont 4 enfants. Dominique assure la relève agricole et s'établit sur le bien paternel en 1956 et épouse Marie-Laure Fréchette, ils ont 2 enfants: Lucie et Côme. Ils vendent la ferme en 1978 et s'installent au village. Damien se perfectionne en comptabilité, devient gérant de la Coop. Agricole de Bon-Conseil et en 1962, se marie à Monique Lebel, il est maintenant vérificateur des Ministères au Provincial; ils ont 4 enfants et demeurent à Québec. Lucie, devient institutrice, puis infirmière et s'en va travailler en Saskatchewan en 1956, elle épouse Joseph de Bussac, 4 enfants sont nés, elle est directrice du personnel de l'Hôpital de Biggar.

En 1983, la famille se prolonge donc de 14 enfants et 2 petits-enfants.



La première maison qu'Éphrem a construite à Bon-Conseil



famille J. AMÉDÉE AUDET (dit Lapointe)



1ère rangée: de gauche à droite: Jocelyne, Amédée, Marie-Laure, Clémence. 2e rangée: Françoise, Jacqueline, Yvon, Monique, André, Jeanne-Mance, Jean-René, Fernande, Germain, Claire

Claire, mariée à Fernand St-Pierre d'Ogdensburg N.Y.; 8 enfants: Jacques, Diane, Alain, Carol, Dany, René-Louis, Jean-René, Gilles décédé à 7 mois.

Jean-René, marié à Jeannine Lessard, décédé le 18 octobre 1968; 1 enfant: Richard, marié à Lise Bergeron.

Germain, marié à Monique Lachapelle; 3 enfants: Julie, Stéphane, Louise.

Fernande, mariée à Mario Martel, de Ste-Eulalie; 4 enfants: Sonia, Marie-Josée, Stéphanie, Sébastien.

Monique, mariée à Henri-Louis Rivard; 3 enfants: Nathalie, François, Dominique.

Jacqueline, mariée à Raymond Dubuc; 2 enfants: Alexandre, Constantin.

André, marié à Francine Dargie; 2 enfants: Nancy, Sylvain.

Françoise: éducatrice; Yvon, prêtre; Pierre, décédé à 7 jours et Jocelyne, infirmière.

J. Amédée, né le 29 juin 1903 à Notre-Dame-du-Bon-Conseil, fils de Célestin Audet et de Philomène Plante, jumeau de Alma Audet. La famille Audet, origine de St-Léon de Standon. Il travailla à la Modern Paving, puis devint concierge à l'École Centrale. Il est décédé le 19 mars 1972. Il épousa le 12 août 1930, Marie-Laure de Grandpré.

Marie-Laure, née le 5 mars 1910 à Ste-Brigitte des Saults, fille de Omer de Grandpré et d'Edouardina Jutras. Elle enseigna trois années et vint demeurer à Notre-Dame-du-Bon-Conseil au mois d'août 1930.

Enfants: Clémence Audet (S. Ste-Marie du-Bon-Conseil de la Présentation de Marie); Jeanne-Mance, mariée à Bertrand Gendron, leurs enfants: Christiane, mariée à Serge Daneault, Martine, Michel et Maryse et deux petits-enfants: Mathieu-Jacques, Marie-Claire.



Marie-Laure

J. Amédée



M. et Mme Célestin Audet

Le premier de la lignée fut Nicolas Audet, dit Lapointe, arrivé en Nouvelle-France en 1633. Huit générations plus tard, en 1886, l'un de ses descendants, Célestin Audet, épousait à St-Bernard (Dorchester), Philomène Plante, fille de Joseph Plante et de Philomène Bisson.

Tout d'abord, ils acquièrent une ferme à St-Léon de Standon, puis vers 1903, décidèrent de tenter leur chance à Notre-Dame-du-Bon-Conseil, où les parents Plante les y avaient précédés. Ils s'installèrent dans le rang de la rivière; ils avaient sept enfants: Amédée, seize ans, qui décéda quelques jours après leur arrivée, Albin, Léonie, Émile, Maria, Anna, Antonio (1900-1913). Cinq autres enfants virent le jour dans cette nouvelle patrie: les jumeaux Amédée et Alma (1903-1929), Bertha, Gérard, Gertrude.

Puis en 1912, la mort vint chercher la maman âgée de 46 ans. Quelques années plus tard, Célestin épousa Délina Rouleau veuve de Théodore Picard. En 1927, le couple se retira au village. Célestin fut inhumé le lundi de Pâques 1937, à l'âge de 73 ans.



La maison de Célestin qu'il construisit dès son arrivée à Notre-Dame en 1903



Jean-Denis (Louissette Béliveau)



Construite en 1920 par Émile, cette maison qui fut le berceau de la famille, est aujourd'hui propriété de Georges-Henri



En 1954, Émile construit au village, cette maison qui est aujourd'hui la propriété de Laurette et Yvette



En 1917, à Notre-Dame de Lévis, Émile épousait Yvonne Picard, fille de Théodore Picard et de Délima Rouleau. Le couple vint s'établir sur une petite ferme, voisine de celle de leurs parents. La douzaine d'enfants qu'ils élevèrent pendant les années de crise obligea les parents à être de tous les métiers; aussi, c'est avec un courage et une tenacité incroyables qu'ils réussirent à traverser cette période difficile. Il faut reconnaître qu'Émile était entreprenant et ingénieux.

Son épouse de son côté, déployant son talent et sa créativité, sut utiliser les produits de base de l'époque et les transformer pour les siens. Certains des petits-enfants dorment encore dans la laine des moutons nés sur la ferme.

Émile et Yvonne ne connurent pas la vieillesse; ils nous quittèrent subitement, l'une à 69 ans en 1964 et l'autre, à 72 ans en 1966.

Ils pourraient compter aujourd'hui 10 enfants, 27 petits-enfants et 18 arrière-petits-enfants.

Georges-Henri reprit le bien paternel. Il épousa Marguerite en 1954. Ils eurent trois garçons: Daniel, Patrice et Bernard (1963-1981).

Adélard et Germaine se marièrent en 1950. Ils ont quatre enfants: Céline (Rodrigue Otis), Jean-Jacques (Daniefte Gauvin), Brigitte et Isabelle. Les jumeaux Otis, 3 ans, Philippe et Catherine admirent leurs grands-parents.

Les enfants d'Émile et Yvonne



Laurette (Adrien Lavoie, décédé en 1949), Rita, Yvette, Marielle-Thérèse (Paul Poirier), Yolande (Marcel Raymond), Jeannine (Stanislas Montplaisir, décédé en 1967)



Paul-Émile (Thérèse Guay)



Georges-Henri (Marguerite Bourgeois)



Jean-Denis (Louissette Béliveau)



Adélard (Germaine Bourgeois)

famille PAUL-ANDRÉ ALIE



Notre mariage en 1975



Notre maison construite en 1976



En arrière: France, né le 29 juillet 77. En avant les triplets: Patricia, Guy et Marco, nés le 19 mai 1980

Paul-André, fils d'Albert Alie et de Léda Therrien, né en janvier 1953, à Ste-Perpétue. Le 28 juin 1975, il épouse Angèle Audet, couturière, fille de Camille Audet et de Fernande Vallée, demeurant à Notre-Dame-du-Bon-Conseil.

Après une année à Ste-Perpétue, nous sommes venus en 1976 à Notre-Dame et nous avons construit notre maison pour recevoir nos enfants.

Paul-André travaille toujours à Agropur depuis 1972.

famille CAMILLE AUDET



Camille Audet, né à Notre-Dame-du-Bon-Conseil en 1923, épouse en septembre 1950, Fernande Vallée, née à Notre-Dame également, en 1931, fille de Joseph Vallée et de Marie-Alice Blanchette.

Au cours des années, six enfants sont nés: René, Angèle, Léo, Richard, Johanne, Manon.



Camille établi sur la ferme de David Paquette en 1948. En 1975, ils fêtent leur 25^e anniversaire de mariage.

Ils comptent sept petits-enfants: Dany, Yannick, Martin Audet ainsi que France, Patricia, Guy et Marco Alie.

famille MARIA AUDET et DONAT PICARD



Maria Audet et Donat Picard se marièrent en 1920 à Bon-Conseil. De leur union naquirent 10 enfants dont six seulement survivent: Martial, marié à Madeleine Arbour; Roland, marié à Gisèle Veilleux; Jean-Paul, marié à Marguerite Lemay; Gervais, marié à Marielle Larocque; Marie-Reine, mariée à Denis Milot; Jeanne, mariée à Éloi Comeau. Marius, Lucie-Anne, Léonard décédaient en bas âge. Ange-Aimé, marié à Yolande Lemaire décédait en 1959.

Donat était le frère de Joseph, marié à Annette Lambert, marchand général des années 50, frère aussi de Mme Émile Audet (Yvonne), tandis que Maria était la sœur d'Émile Audet.

Les petits-enfants: Martial (Michèle, Jean, Gilles, Roger); Roland (Sonia, Mylène, Yves); Jean-Paul (Diane décédée, Lise, Line); Marie-Reine (Pierre, Claude, Johanne); Jeanne (Michèle, Hélène, David); Ange-Aimé (Diane décédée, Bernard et Jacques).

Donat et Maria furent des exemples de courage et de dynamisme.

famille FERNAND BEAUCHEMIN



Madeleine, Carmen, Nolet, Lorraine, Pauline et Germaine



Arthur le père de Fernand arriva vers 1906 à Notre-Dame. Fernand est né à Bon-Conseil en 1911, fils d'Arthur et Adèle Beauchemin. Il maria Germaine Béliveau, le 5 octobre 1939 à Ste-Monique, fille d'Amédée et Virginie Lemire. Fernand et Germaine ont eu 3 filles et 1 garçon: Pauline (Jean-Louis Turcotte), Réal (décédé), Lorraine (Paul Rousseau), Madeleine (Marcel Desrochers).

La famille compte six petits-enfants. Fernand hérita en 1948. Il fit partie de la Chorale pendant 20 ans et fut directeur de la coopérative pendant 4 ans.



M. et Mme Hylas Beauchemin, en 1911, alors âgé de 20 ans, natif de Ste-Monique, M. Hylas Beauchemin vient s'installer à Notre-Dame-du-Bon-Conseil, sur le lot 372, dans le rang du Cordeau, aujourd'hui appelé le 12e rang, pour le défricher et y bâtir sa demeure. En 1912, il épouse Marie-Flore Foucault.



Cette maison a vu naître 13 enfants dont 9 sont restés vivants jusqu'en 1966



Voici la maison rénovée en 1977



Voici la famille Beauchemin, photographiée en 1953.

Dans l'ordre habituel: Lucienne, mariée en 1ères noces à Philippe Lavigne et en 2e noces à Léonard St-Germain, papa Hylas, maman Marie-Flore, Claire infirmière.

2e rangée: Judith, mariée à Lucien Jutras, Paul-Émile, marié à Irène Daneau, Lucien, marié à Marie-Reine Jutras, René prêtre, décédé en 1966, Germain marié à Jeannette Vincent, Gabrielle mariée à Roland Laplante et Louis marié à Lise Girard.

L'année de son mariage en 1954, Louis prend possession du bien paternel.



famille JEAN-PAUL BEAUCHEMIN



Jean-Paul vit le jour à Ste-Perpétue le 1er mai 1945. Il est le fils de Gérard Beauchemin et de Lucienne Côté. De son côté, Micheline est née le 29 septembre 1945, à Notre-Dame dans le 10e rang Simpson. Elle est la fille de Patrick Lefebvre et d'Adrienne Jutras. Jean-Paul vint travailler à la Crino (Agropur) en 1963.

Dès 1967, il devint propriétaire de la maison de M. Angelbert Turcotte, sise sur la rue St-Jacques. Le 3 août 1968, Micheline et Jean-Paul unissent leur destinée.

De cette union naissent trois filles: Chantal, le 25 septembre 1969; Anny, le 8 mars 1973 et Julie le 21 juin 1976. En octobre 1974, Jean-Paul change d'emploi. Depuis ce temps, il est employé de la compagnie L.P. Therrien Inc. De 1963 à 1973, Micheline enseigne à l'école Bon-Conseil, par la suite elle fait de la suppléance.

La famille Beauchemin trouve qu'il fait bon vivre dans le beau village de Notre-Dame-du-Bon-Conseil.



famille RÉAL BENOÎT



La famille arrive à Bon-Conseil en 1958. Réal a travaillé à la Crino 5 ans, 1958 à 1963. Co-propriétaire des autobus scolaires 1960 à 1978. Fondateur avec ses frères de Machinerie Benoît et Frère dans la vente de machinerie agricole John Deere 1963 à 1972. Pendant toutes ces années, il fut également propriétaire de plusieurs fermes dans le 9e rang.

Son épouse, en plus de vaquer à ses occupations de mère, fut secrétaire de Ben Val Transport et même «chauffeur d'autobus». Pierrette et Réal eurent 5 enfants:

Michel, marié à Louise Thomassin; Suzanne, mariée à Denis Tanguay; France, mariée à Joseph Raymond; Luc et Manon demeurent avec les parents.

Réal qui est maintenant installé à Drummondville est toujours dans le commerce, soit l'été dans la vente de fermes, soit l'hiver dans la vente et location d'appartements en Floride. Michel et France sont depuis installés à Bon-Conseil dans leur propre maison et désirent y demeurer longtemps.

famille BERGERON



Samuel



Hortense

Hortense Bergeron, fille d'Oréus Bergeron, se maria à Samuel Lemay, originaire de Parisville (Lotbinière), en 1935. Samuel, cuisinier de métier aimait cultiver les fleurs et se retrouver dans la nature. Raconteur d'histoires, il savait distraire son entourage.



Hortense, femme d'intérieur et de grand dévouement, aimait elle aussi embellir sa demeure et cultiver jardin et potager.

De leur union naquirent 5 filles, qui furent toutes professeurs: Mme Jean-Paul Picard (Marguerite), René Vallée (Céline), Ronald Parker (Colette), Claude Pratte (Suzanne), Yves Drainville (Denise).

Depuis 1951, la famille habite dans cette maison la plus ancienne du village. Elle fut épargnée lors du feu de 1907. C'était l'école, la salle du conseil, la clinique sanitaire. Tous les bâtisseurs d'avant 1950 y sont passés.

famille BERGERON-DEMERS



Leur mariage



45e anniversaire

Marie-Ange Bergeron, fille de Cordélie Lampron et d'Oréus Bergeron, tous deux pionniers de cette paroisse, épousa le 25 septembre 1937, Armand Demers, de Ste-Sophie de Lévrard, fils d'Anna Michel et d'Alphonse Demers. Six enfants sont nés: Lucie, mariée en secondes noces à Marcel Camiré, de Drummondville; Alphonse, marié à Anne-Marie Bégin, de Drummondville. Jacqueline, épousa Serge Vermeersch, de St-Hyacinthe et Fernand, épousa Lise Bénard, de Châteauguay; Henri-Paul, marié à Diane Bélisle, de cette paroisse et François. Les petits-enfants: Daniel et Évelyne Lacharité, enfants de Lucie; Patrick et Sylvain, fils de Fernand; Isabelle et Marie-Josée, filles d'Henri-Paul.



Fait à souligner, cette maison est la même où les parents de Madame Demers ont habité en se mariant, où elle est née et où le couple Demers ont eu leurs enfants. La famille est bien fière de posséder encore cette maison quasi centenaire du 10e rang Simpson.



famille JEAN-LOUIS BERGERON



Né à Ste-Brigitte-des-Saults, fils de boulanger, Jean-Louis Bergeron arrive à Bon-Conseil en 1953 et y met sur pied la «Boulangerie Bergeron». Il avait épousé Jeanne-d'Arc Picard à Drummondville en 1942 et le couple eut trois enfants: Jean-Guy, Denis et Marcel.

Pendant une douzaine d'années la boulangerie fonctionnera surtout sur une base familiale, Jean-Louis et son épouse assument les principales tâches de la production. En 1965, la maladie forcera Jean-Louis à liquider l'entreprise et la famille quitte alors Notre-Dame.



Jean-Louis Bergeron est décédé le 16 mars 1969 à l'âge de 50 ans. Son épouse, aujourd'hui remariée, habite Drummondville.

Jean-Guy, l'aîné des enfants, épousa Mariette Aubry à Ste-Eulalie en 1966. La famille compte deux enfants: Sylvain et Vicky, maintenant vit à l'Avenir. Mariette y enseigne alors que Jean-Guy est propriétaire et président d'une jeune entreprise «Les Trophées l'Avenir Inc.»

Denis habite Notre-Dame alors que Marcel s'est établi à Drummondville.



famille DENIS BERGERON



Denis, deuxième fils de Jean-Louis est demeuré fidèle à notre paroisse. Après son cours primaire et secondaire, il poursuit ses études à l'École Normale de Sherbrooke, jusqu'à ce qu'il obtienne son diplôme d'enseignant en 1966.

Cette même année, il unit sa destinée à Carmen Provencher, de St-Lucien. Le couple habite un loyer de la rue St-Félix, jusqu'en 1975, pour ensuite élire domicile dans leur maison de la rue St-Paul.

Trois enfants sont venus compléter leur bonheur: Mario, 13 ans; Annie, 9 ans et Caroline, 6 ans.

Denis et Carmen oeuvrent dans le domaine de l'enseignement à Drummondville.





Cyrille et Célanire

L'histoire de la famille Bergeron remonte à 1885, alors que Cyrille et son épouse Célanire Labarre viennent s'installer sur le territoire de la municipalité.

De cette union naquirent: Orius, Adolphe, Joseph, Delphrose, Émile.



Cordélie et Oréus

Oréus, l'aîné des garçons a fréquenté l'école non loin de la mansarde de son père; en 1889, il dut «marcher au catéchisme» à pieds jusqu'à Ste-Clothilde, n'ayant pas encore d'église à Notre-Dame. En 1909, il épouse Cordélie Lampron et viennent habiter au rang 10 de Simpson, où il défriche la terre et va au chantier l'hiver durant plusieurs années. De cette union, naquirent Hortense, épouse de Sam Lemay, Henri époux de Hedwige Jutras et Marie-Ange, épouse d'Armand Demers.

Henri continue l'oeuvre de son père sur la ferme tout en prenant une part active aux affaires publiques; il fut administrateur de coopératives (30 ans), secrétaire de l'UCC (20 ans), commissaire d'école (12 ans), président de la ligue du Sacré-Coeur; depuis 1955, il est secrétaire de la Municipalité paroisse, il oeuvre au conseil d'administration de l'Accueil depuis plusieurs années, il est directeur au Club de l'Âge d'Or depuis sa fondation en 1972, il en est maintenant le président.



Hedwige et Henri



Henri, Hedwige, Denis, Danielle, Josée et Kiki

En 1951, il épouse Hedwige Jutras, il ont eu le bonheur de voir s'épanouir leurs enfants: Denis, Danielle et Josée.



France et Denis



Ludovic



Jason

En 1977, Denis l'aîné unissait sa destinée à France Trépanier. De cette union naquirent deux adorables garçons: Ludovic et Jason dont nous sommes très fiers.

Tous, nous sommes très heureux de retrouver nos ancêtres parmi les premiers pionniers fondateurs de la paroisse de Notre-Dame-du-Bon-Conseil.



famille BIRON

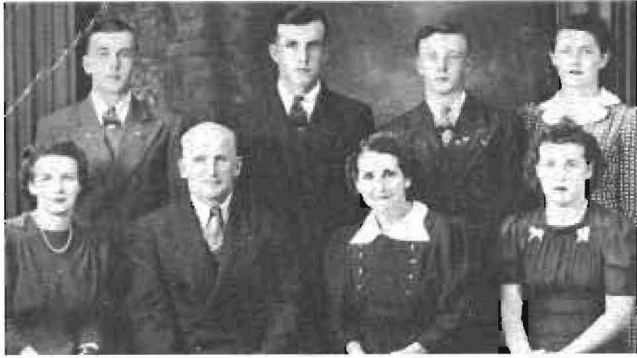

Cécile, Edmond, Albréda, Marie-Claire, Henri-Paul, Félicien, Philémon, Marie-Reine

Edmond Biron, né à St-Zéphirin le 18 février 1884, est devenu résident de la paroisse Notre-Dame-du-Bon-Conseil à l'âge de 19 ans en 1903. Le 1er avril 1913 (à l'âge de 29 ans), il épousait Albréda Lampron, née à St-Elphège le 21 juin 1884.

M. Edmond Biron est décédé le 12 octobre 1964 après avoir demeuré 61 ans dans la paroisse de Notre-Dame-du-Bon-Conseil. Son épouse est décédée le 23 novembre 1969.



Félicien et Brigitte

Félicien Biron, fils d'Edmond et d'Albréda, marié le 21 juin 1941 à Ste-Brigitte-des-Saults à Brigitte Desfossés. Le couple est arrivé à Notre-Dame-du-Bon-Conseil, le 1er novembre 1946. De leur union naquirent 8 enfants: Denis (décédé à l'âge de 2 1/2 ans); Marcel, marié à Stella Leclair: 3 enfants: Johanne, Guylaine, Nancy; Denise, mariée à Réal Provencher: 1 enfant: Steve; Roger, marié à Suzanne Bédard: 4 enfants: François, Stéphane, Gyslaine et Daniel (Roger est propriétaire de la ferme paternelle); Ginette, mariée à Marcel Vincent: 3 enfants:

Nathalie, Jimmy et Michelle; Henri, marié à France St-Germain: 2 enfants: Mireille et Éric; Irène, mariée à Jean-Yves Therrien: 3 enfants: Manon, Luc Patrick; Hélène, mariée à Yvon Landry: 2 enfants: Alexandre et David.

Félicien est décédé le 6 mars 1972.



Ferme en 1946



Les garçons



Les filles



Les petits enfants



Les petits-enfants



Henri Blanchette et Jeannette Jutras

Henri, fils travaille dans une usine de coton. Vers les années 1894, la famille revient à Notre-Dame. Henri, fils âgé de quinze ans, travaille au moulin à scie à Mitchell, c'était à l'époque le gagne-pain des gens de la place.

En 1902, Henri, fils, épouse Jeannette Jutras. De leur union sont nés six enfants: Hervé, Marie-Jeanne, Éliane (décédée en bas âge), Louis-Arthur, Germaine, Régina. Il devient propriétaire d'un lot portant le N° 352, dans le 9e rang Wendover et en 1915, il achète de son père la terre paternelle. Il habite alors avec fierté la belle grande maison blanche à toit français avec lucarnes. Sa femme, Jeannette tombe malade et meurt en 1917 après une longue maladie. Henri reste seul avec cinq enfants en bas âge.



Famille Clément Blanchette



Henri fils et Arcélia



La ferme

En 1918, il épouse Arcélia Daigneault, veuve d'Euclide Brasseur, déjà mère de six enfants: Armand, décédé jeune; Albertine, Irène, Augustine, Lucien et Paul. Cinq enfants sont nés du second mariage: Fernand (décédé jeune), Fernande, Marcel, Yolande, Clément. Ainsi la famille comptait quatorze enfants vivants.

Henri, fils, aida à son tour ses fils à s'établir sur des fermes, on y faisait la culture du foin et des céréales. Le foin était vendu et expédié par chemin de fer. Il aimait les chevaux, il les achetait «au char» et les revendait aux cultivateurs des environs. Sur les fermes, il y avait du travail pour tout le monde. Les enfants partent tour à tour, seul Clément, habite Notre-Dame, il épouse Pauline Allard en 1948, puis achète la terre de son père. De leur mariage sont nés neuf enfants: Fernand, Lucie, Diane, André, Sylvie, Christian, Alain, Francine (décédée en 1981) et Denis.

En 1951, Henri et Arcélia prennent leur retraite bien méritée, ils achètent une maison au village, y demeurent neuf ans et à cause de maladie, revendent pour aller demeurer à l'Hôtel-Dieu de Nicolet, où ils décèdent tous les deux en septembre 1960.

Clément habite toujours la maison paternelle et en 81 s'est lancé dans la restauration avec ses enfants.

famille BLANCHETTE

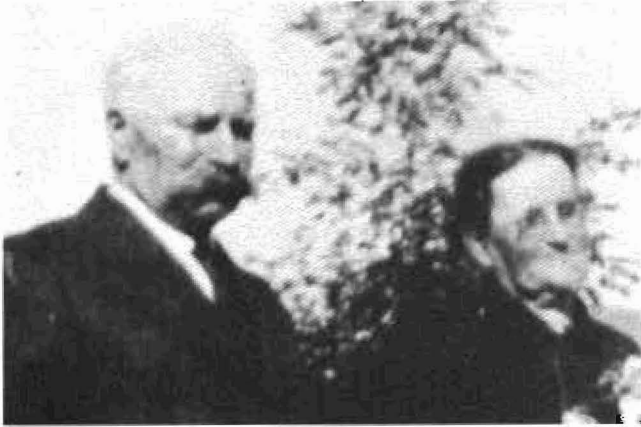

Henri à 72 ans et Mathilde à 68 ans

Fils de Henri Blanchette et natif de St-Valérien, il arriva à Notre-Dame alors qu'il avait 3 ans, il grandit sur la ferme avec ses parents, jusqu'à l'âge de 22 ans, alors il prit pour épouse Marie-Blanche Lemaire, fille de Damas et Edwidge Jutras.

Il s'établit sur une ferme du 10e rang de Wendover, il y demeura une dizaine d'années, vendit cette terre et en acheta une autre plus près du village. À peine quinze jours se sont-ils écoulés que le feu détruisit la maison, la grange, l'étable, tout y passa, c'était en 1918, après la guerre. Il rebâtit et y resta jusqu'à la crise de 29, alors il déménagea à Drummondville.



Alfred et Blanche Lemaire

Les enfants, alors assez vieux, travaillaient dans les filatures de Celanese et Coton en 1936, il perdit son épouse, âgée de 47 ans. Devenu veuf, il s'installe à St-Cyrille, ouvrit une usine de tuyaux de ciment. Il décède à l'âge de 66 ans, lui survivent 12 enfants dont 3 demeurent à Notre-Dame: Mme Gustave Courchesne (Cécile), Mme Félicien St-Pierre (Lucienne), Mme Conrad Jutras (Laura).

famille COURCHESNE



Réal, Jean-Marie, Jacques, Georges, Chantale, Richard, Raymond, Florian, Gérard, Hélène, Pierrette, Cécile, Gustave, Céline

Gustave est né à St-Zéphirin de Courval, s'est marié à Cécile Blanchette, fille d'Alfred Blanchette, ci-haut mentionnée et native de Notre-Dame-du-Bon-Conseil.

De cette union sont nés douze enfants: Céline, Jean-Marie, Florian, Pierrette, Gérard, Georges, Jacques, Raymond, Réal, Hélène, Richard et Chantale.



14 juillet 41

À l'emploi de Félicien St-Pierre (Notre-Dame-du-Bon-Conseil Construction), pendant 27 ans, comme opérateur de pelle mécanique, sommes venus s'établir à Notre-Dame en 1961.

Une fille seulement demeure à Bon-Conseil, Pierrette, mariée à Germain Biron, les autres sont à Trois-Rivières, Drummondville, Ottawa, Montréal, Québec, Senneterre et St-Laurent du Fleuve près de Sorel.

familles ALPHONSE et GÉRARD BOISVERT —————



Alphonse Boisvert 96 ans (né le 6 mars 1887)



Luc, né le 8 février 1963



Mme Alphonse Boisvert (décédée en 1952)



Aline et Gérard Boisvert, mariés le 16 mai 1953



Sylvie et Jude Lamontagne, mariés le 14 mai 1977



Monique et Marc-André Lemire, mariés le 13 septembre 1975

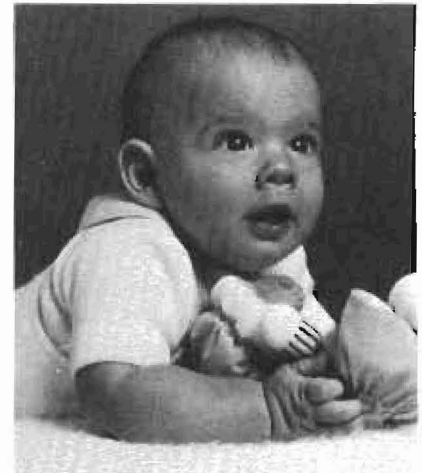

Pierre-Marc, fils de Monique et Marc-André
1er avril 1982

M. Alphonse Boisvert, vit actuellement à l'Accueil de Notre-Dame-du-Bon-Conseil (1983). Il naquit à St-Germain de Grantham, le 16 mars 1887; en 1896, il vint à Notre-Dame avec son oncle Onésime afin de tirer des lignes de terres pour des nouveaux arrivants; il fit la remarque que lors de ces occasions, il vit lui-même des bornes plantées sur des arbres, par son grand-père lors des divisions Wendover et Simpson.

De son mariage à Rosanna Deblois naquirent 13 enfants; il vint s'installer à Notre-Dame en 1924, dans le 9e rang de Wendover. Son épouse décéda malheureusement en 1952. Cinq de ses enfants naquirent à Notre-Dame-du-Bon-Conseil. Son cadet, Gérard, né le 22 mai 1934 à Notre-Dame, s'est marié à Mlle Aline Morin en 1953. De cette union naquirent Monique, Sylvie et Luc.

Nous devons souligner que M. et Mme Gérard Boisvert ont grandement participé à l'expansion du village. M. Gérard Boisvert est président du Syndicat des employés d'Agropur actuellement et au Comité organisateur depuis 15 ans.

familles ANTONIO et RICHARD BOUCHER



Irène et Antonio

Antonio Boucher naquit le 1er septembre 1904 à Ste-Clothilde, fils de Fortunat et Lisa Marcotte.

Il fut boulanger 16 ans à Ham Nord et à Black Lake puis ensuite cultivateur pendant 12 ans à Ste-Perpétue et 26 ans à Mitchell. Il se maria à Irène Grenier (6 novembre 1908) le 1er septembre 1926 à St-Boniface. Elle est la fille de Adolphe et M. Gélinas.

Antonio et Irène ont eu 16 enfants dont 13 vivants: Réal, Laurent, Laurette, Fernand, Armand, Ronald, Jean-Guy, Clément, Lise, Richard, Lucille, René et Colette. Il a été conseiller 2 ans à Black Lake. La famille Boucher demeure sur la principale partie de l'ancien village de Mitchell.



En avant: Colette, Lucille, Antonio, Irène, Lise, Laurette. En arrière: René, Richard, Clément, Jean-Guy, Ronald, Armand, Fernand, Laurent, Réal



Hortense et Richard

Richard est né à Black Lake, le 5 juin 1945. Il épouse Hortense Fréchette, fille d'André et Marie-Rose Gosselin, le 26 août 1967 à Ste-Hélie de Chester.

Richard a demeuré à Montréal et travaillait comme pompiste. Après son mariage, il est venu demeurer à Mitchell pour prendre la relève de son père.

Sept enfants vinrent compléter la famille: Carole, Claude et Martin (jumeaux), Gaétane, Stéphane et Guy-laine (jumeaux) et Isabelle. La famille est bien heureuse de vivre à Mitchell et le Seigneur les comble de ses grâces.



Isabelle, 2e rangée: Stéphane, Guy-laine, Gaétan. 3e rangée: Claude, Martin et Carole



Ferme en 1976

famille ELPHÈGE et FLORE BOURGEOIS



Mariage d'Elphège et de Flore à Notre-Dame-du-Bon-Conseil le 6 août 1934

La famille d'Elphège Bourgeois fait partie des familles pionnières de la paroisse Notre-Dame-du-Bon-Conseil. Elphège Bourgeois est le quatrième enfant (2e garçon), d'une famille de onze enfants, 6 filles et 5 garçons. Son père Alfred Bourgeois, natif de Ste-Monique, est venu s'établir sur une terre dans «le bout du p'tit rang» lorsqu'il eut épousé Marie-Louise Ducharme, de St-Albert.

Elphège Bourgeois, né le 13 juillet 1897, fut baptisé le 15 juillet à Ste-Clothilde; son épouse Flore Orion est née à St-Samuel, le 3 décembre 1905 et ils se marièrent le 6 août 1934. Avant d'être cultivateur, Elphège travailla à la fromagerie et comme «cantonnier» pour la voirie. Lorsque commença le développement domiciliaire du côté est de la rivière, il se lança en affaires et eut tour à tour, un magasin général, une épicerie, un restaurant et une salle de réceptions.

Sur le plan social, Elphège fut commissaire d'école, marguillier à la Fabrique et échevin à la municipalité du village. Flore, son épouse, le secondait dans ses commerces et jouait de l'orgue à l'église.

De l'union d'Elphège et Flore, sont nés six enfants (3 garçons et 3 filles). Actuellement, aucun des enfants ne demeurent à Bon-Conseil, mais deux bâtisses témoignent encore du passage de cette famille dans notre paroisse.



Flore et ses filles: en avant: Marie-Paule (4e, Gisèle 2e). Debout: Flore Orion Bourgeois, Jacqueline (3e)



Elphège et ses garçons: 1ère rangée: Marcel (5e), Richard (6e). Debout: Elphège, Gratien (1er)

Merci à Notre-Dame pour ce que nous sommes.
Merci à nous, pour ce que Notre-Dame est!

Gratien Bourgeois



famille GERMAIN BOURGEOIS



Bernadette, Alma Touchette, Charles, Maria, en arrière: Elphège, Alfred, Marie-Louise Ducharme et Emile



Germaine, Henri-Paul, Germain, Roland, Alma Touchette et Charles Bourgeois

Les familles Bourgeois de Notre-Dame-du-Bon-Conseil sont l'une des pionnières de cette paroisse. Les ancêtres venant de Champagne en France, s'établirent au Cap-de-la-Madeleine, puis peu à peu traversèrent le fleuve pour venir à Nicolet et Ste-Monique. C'est ainsi qu'à l'âge de quatorze ans, Alfred Bourgeois, fils d'Honoré, de Ste-Monique, achète une terre tout en bois longeant la rivière Nicolet aujourd'hui rue St-Lambert. Pour payer cette terre, au coût de deux cent cinquante dollars, il travaille au moulin à scie à Mitchell pendant quelques années, puis épouse Marie-Louise Ducharme de St-Albert dont ils eurent plusieurs enfants, entre autres Charles qui à son tour épousa Alma Touchette.

De cette union, six enfants sont nés, tous sont vivants encore aujourd'hui: Germain, Henri-Paul, Roland, Roger, Germaine, Marguerite. C'est ainsi que le plus vieux, Germain, fils de Charles et petit-fils d'Alfred prit possession en 1946 du lot 364 de la terre patriarcale dont la maison est centenaire cette année.

De son mariage, en cette même année avec Marie-Paule Audet naquirent huit enfants: Guy, Paul-André, Michel, Mario, Lise, Odette, Martine, Sylvie. Les deux plus vieux, des garçons, habitent le «petit rang», rue St-Lambert aujourd'hui.

Merci à ces vaillants bûcherons et défricheurs qui font la fierté et l'honneur de cette grande famille qui est notre paroisse.

Les beaux-frères et belles-soeurs: Henri-Paul (Madeleine Lemire; Germaine (Adélard Audet); Roland, célibataire; Marguerite (Georges-Henri Audet); Roger (Céline Boucher).



Sylvie, Marie-Paule, Germain, Martine. En arrière: Mario, Paul-André, Odette, Lise, Michel, Guy

famille MARTIN BOISVERT



Martin, né à St-Joachim de Courval, le 28 août 1935, fils de Adélard et Alphonsine Nobert. Marié à Nicolet le 12 décembre 1964 à Marcelle Lupien, fille de Bruno et Jeannette Lemaire.

Marcelle et Martin ont eu une fille Lyne, le 13 août 1971. Martin oeuvre comme entrepreneur électricien depuis 24 ans et est échevin municipal depuis 14 ans.

famille HENRI-PAUL BOURGEOIS



Mariage juillet 49



25e anniversaire (1974)

Henri-Paul Bourgeois est né à Notre-Dame-du-Bon-Conseil, au printemps de 1925. Il est le fils de Charles Bourgeois et Alma Touchette. Ses frères et soeurs sont: Roger, Rolland, Germain, Marguerite et Germaine.

Le 4 juillet 1949, il épouse Madeleine Lemire, fille de Patrick Lemire et de Blanche Désilets. Madeleine est née au mois de juillet en 1926. Ses frères et soeurs sont: Raymond, Léo-Paul, Rock, Lorenzo, Jean-Guy, Fernand, Pauline, Patricia et feu Simone.

Henri-Paul et Madeleine ont 5 enfants: Ginette, Diane, Carole, Renée, Denis et 3 petits-enfants: Nancy, Marie-Claude et Mathieu. Madeleine est décédée en 1977.



Les enfants

«Conservez chaque souvenir comme une pièce d'or» C.S.
«Tout souvenir perdu est un appauvrissement» M.M.



famille J. NÉRÉE BRISSON



Famille: de gauche à droite: Armand, Philippe, Hector, Victor, J. Nérée et Caroline, Laurette, Jeanne, Antoinette, Marie-Reine

En 1916, J. Nérée vend sa boulangerie à son beau-frère Joseph Boies et construit tout à côté un magasin général avec pompe à essence. C'est un point de ralliement dans la vie paroissiale: on peut s'y procurer les produits alimentaires, tissus, lingerie, chaussures, ou tout bonnement piquer une jasette. Chez les Brisson trois enfants complètent la famille: Armand (1917-60), Antoinette (1919) et Marie-Reine (1922-82).

Tous les enfants Brisson se sont initiés aux affaires: magasin général, salon funéraire, centrale téléphonique et bureau de poste. Mais c'est surtout Armand (Ti-noune), qui assura sa large part aux activités. Le bureau de poste restera aux mains de la famille près de 50 ans: d'abord J. Nérée (1932-56) et Mme Bernadette Brisson (épouse d'Armand) (1956-81). Prenant la relève, du père, d'autres fils Brisson se sont lancés en affaires. De 1958 à 72, Victor opère un garage, aidé de son fils Alain, qui en garde la concession jusqu'en 1975. Philippe installe une épicerie-boucherie (actuellement La Chaumière). Aujourd'hui à St-Majorique, Gilles, derrière son comptoir d'épicerie-dépanneur perpétue la tradition. Paul, fils d'Hector a aussi un commerce à St-Cyrille.

Originaires de La Malbaie, J. Nérée Brisson (1880-1963), son épouse Caroline Harvey (1884-1950) et leur fils premier-né Victor (1903-72) viennent s'établir à Carmel en 1904. Ils y ouvrent une boulangerie.

En 1908, un incendie ayant détruit la modeste entreprise, il retrouve ses manches et rebâtit sa boulangerie au village, sur les terrains présentement occupés par la Boucherie Idéale et la maison de Mme Bernadette Brisson. Vers la même époque la famille s'est enrichie de nouveaux membres: Laurette (1906-80), Jeanne (1908-52), Hector (1909-55), Philippe (1912-66).



J. Nérée Brisson et Caroline



Armand (Ti-noune) Brisson

Vieux chêne, tu es mort
Tes racines se sont brisées
Tu étais beau, tu étais fort
Et nous sommes de ta lignée.

famille CLAUDE CAMIRAND



De gauche à droite: Christiane, Denis Faucher, Fernande Blais, Claude, assis avec Maryse, Gratien, Michel Roy, Thérèse, Germaine (assise) Marcel, Diane Therrien

Claude, né le 9 octobre 1929 à Ste-Clothilde, fils de Wilfrid et Adrienne Désilets, acheta sa terre lot 5-6 dans le rang de la Rivière en 1959 de M. Albert Lauzière. Germaine, née le 8 avril 1928 à Notre-Dame-du-Bon-Conseil, fille de Napoléon et Béatrice Richard. Ils ont uni leur destinée le 29 septembre 1951 à Notre-Dame-du-Bon-Conseil. De cette union naquirent Marcel (Diane Therrien), Thérèse (Michel Roy), Gratien (Fernande Blais), Christiane (Denis Faucher), 7 petits-enfants viennent compléter la famille.

Claude a été conseiller et marguillier. Il est de la dixième génération. Les enfants sont tous nés dans la paroisse de Notre-Dame-du-Bon-Conseil et trois y demeurent encore.

L'ancêtre Camirand est Léon Chauvet «dit Camirand» de Guyenne en France, marié à Françoise Touzet en 1681, à Québec.

famille MARCEL CAMIRAND



Marcel, Diane, Valérie et Maryse



Propriété acquise en 1980

Marcel naquit le 27 août 1952 à Notre-Dame-du-Bon-Conseil de Claude Camirand et Germaine Pinard.

Le 27 mai 1972, il épousa Diane Therrien, fille d'Ovide Therrien et Adelina Pinard, de Ste-Perpétue. De cette union, naquirent deux filles, Maryse le 19 juin 1974 et Valérie le 25 avril 1976.

En mars 1980, Marcel et Diane ont acquis la propriété de M. Adélar Cloutier où ils opèrent présentement un garage.

Ce couple a grandi dans des familles qui leur ont inculqué de bonnes convictions, autant religieuses que sociales. Ils forment une petite famille unie, capable de partager ses énergies et son potentiel au service de sa paroisse tout en s'infiltrant dans les mouvements sociaux, religieux et culturels.

— famille LORENZO et GERMAINE CAMIRAND

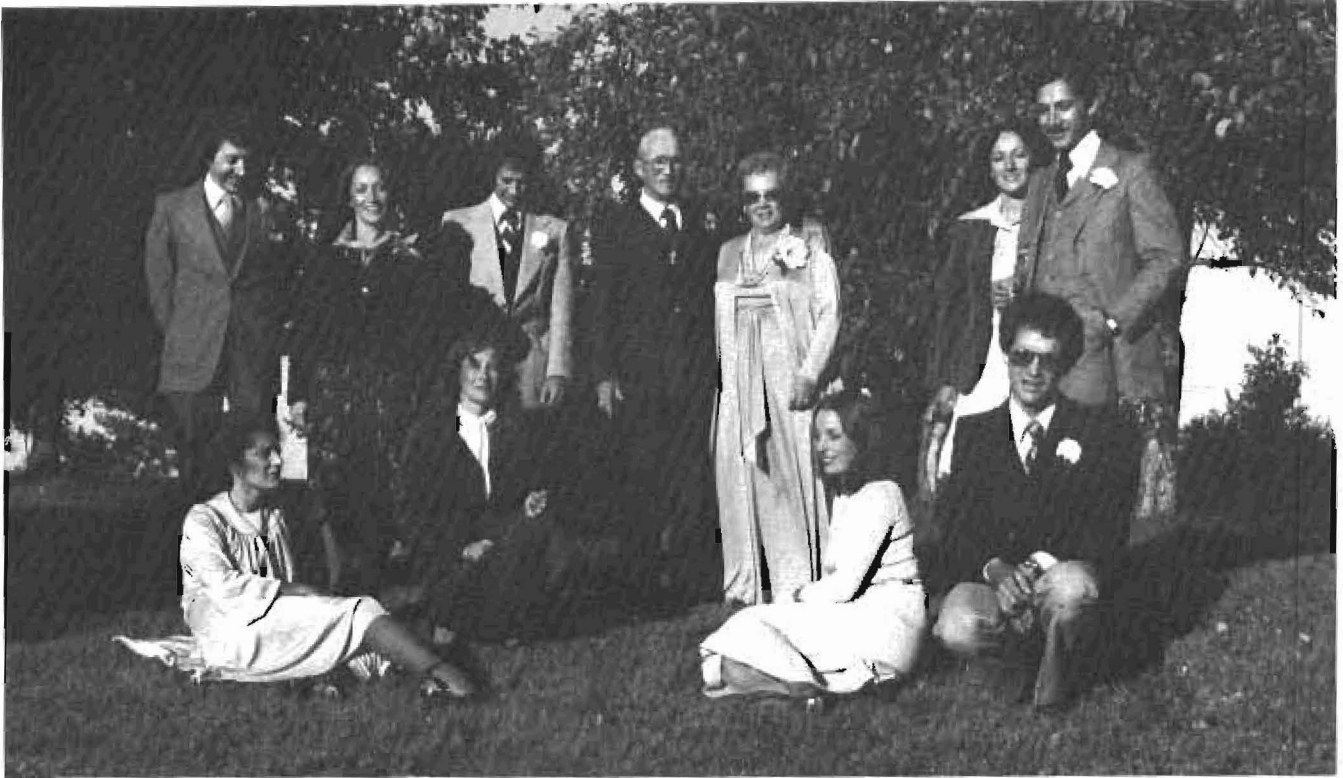

1ère rangée: de gauche à droite: Johanne, Agathe, Micheline, Denis. 2e rangée: Gilles, Denyse, Yvon, Lorenzo, Germaine, Paulette et Daniel



Lorenzo, fils de Hormidas Camirand et de Marie-Anne Houle, né à Ste-Brigitte-des-Saults, le 1er octobre 1906 et marié le 14 août 1928 à Germaine, fille de Arthur Roy et de Alexina Houle, née à Ste-Perpétue le 22 décembre 1907.

En mai 1962, Lorenzo et sa famille viennent habiter dans leur nouvelle maison à Notre-Dame-du-Bon-Conseil, où il a vécu jusqu'à son décès, le 22 janvier 1980.



famille EDMOND CARRIER



Descendant d'une famille de Stoke, Edmond Carrier est né le 13 mars 1936, à Richmond, dixième d'une famille de quatorze enfants. Il vécut à Richmond de 1936 à 1945 et à Danville de 1945 à 1960.

Arrivé à Notre-Dame-du-Bon-Conseil en 1960, il commença à travailler à l'industrie Agropur.

Le 8 septembre 1962, il épousa Rita Pellerin, d'Asbestos. Par la suite, ils eurent 4 enfants: Dany (1965), Stéphane (1967), Éric (1969) et Nancy (1973).

famille LUCIEN et ALINE CHAMPAGNE



C'est en 1958 que la famille Lucien et Aline Champagne ont pris possession de la ferme de M. Eugène Matteau, dans le rang de la Rivière. Ils y ont vécu de 1958 à 1979.

De cette union naquirent 5 enfants: Michel, Danielle, Claude-Marie, Pierre, Ginette, se sont ajoutées deux petites-filles: Karine et Marie-Ève.

Depuis leur retraite, Lucien et Aline, demeurent maintenant au village de Notre-Dame-du-Bon-Conseil.





Thomas Caya, né à St-Bonaventure le 28 mai 1881, épousa en 1904, à St-Cyrille, Ernestine Caya. (native de St-François du Lac)

Ils eurent dix enfants, six garçons, 4 filles: Marie-Anna (Mme Lucien Barraud), Lucienne (Mme Arthur Martel), Georges-Étienne (Anna-Deslauriers), Alice (décédée) (Mme Alphonse Bélanger), Arthur, Albert (décédé), Thomas (Solange Picard), Rachelle (Roger Houle), Henri (Thérèse Leclerc) Hector (Bibiane Boucher).

Après l'incendie qui détruisit son moulin à scie et à farine à St-Bonaventure, plus précisément au Pays Brûlé en janvier 1908, il décida d'acheter ce qui restait du moulin à scie de M. Adélarde Brisson, lequel moulin a été détruit lors du grand feu qui détruisit presque tout le village en 1908.

De 1909 à 1940, le moulin à scie fut en opération régulièrement durant cette période. Le manque de main-d'oeuvre familiale dû à la guerre et la difficulté d'approvi-

sionnement en bois l'obligèrent à cesser les opérations de 1940 à 1946. À cette date, après l'achat d'un moteur à essence, il décida avec l'aide de Hector de recommencer le sciage du bois et aussi la fabrication de portes et châssis. Il mourut en 1972 à l'âge de 91 ans.

Le moulin à scie ayant cessé ses opérations définitivement en 1959, les activités furent concentrées sur la fabrication de portes et châssis et la vente de matériaux de construction. Un personnel de dix employés donne un service à une clientèle locale et environnante.

Les enfants d'Hector, Jacques, Roger et Louise se préparent à prendre la relève à la fin de leurs études universitaires, afin de donner une continuité à l'entreprise familiale qui date de 1909.

famille RAYMOND CHAGNON



La famille Raymond Chagnon arrive à Bon-Conseil en 1973, après avoir demeuré à St-Félix. Raymond est né à St-Félix le 16 mai 1941, tandis que Gisèle Benoît, son épouse, naissait au même endroit le 17 mars 1946. Le mariage eut lieu à St-Félix le 16 septembre 1967. De cette union naquirent Vicky, le 27 octobre 1969 et Stéphanie, le 21 décembre 1978.

Raymond a oeuvré dans les Chevaliers de Colomb et les Loisirs; Gisèle, pour sa part est Fille d'Isabelle.

Raymond est le fils de Rolland Chagnon et Léa Tremblay. Gisèle est la fille d'Albert Benoît et Françoise Desmanches.

Couture R.G.H. Inc.

Raymond Chagnon, Gisèle et Hélène Benoît sont les co-proprétaires d'une manufacture de couture. L'usine est située au coin de la Grande Ligne (122) et le 9e rang Simpson. Elle a été acquise le 17 avril 1980. Au début, quatre employés firent partie de la première équipe de travail. D'autres s'y ajoutèrent pour former un groupe de 40. Des robes y sont cousues; le matériel arrive taillé et à l'expédition, ces robes sont prêtes à porter. Grâce au travail de chaque employé, la manufacture est heureuse de s'être implantée à Notre-Dame-du-Bon-Conseil, et d'embaucher des personnes de la paroisse même et des paroisses environnantes.





Assis: Jean-Marie, Armand, Lucienne, Laurent. Debout: Léo-Paul, René, Gisèle, Pierrette, Réjeanne, Denis, Bertrand

Natifs de Ste-Monique, comté de Nicolet, Armand Cloutier et Lucienne Jutras, nés respectivement en 1906 et 1907, se sont mariés en cette même paroisse en 1928. Ils ont débuté en s'établissant comme cultivateur et sont demeurés à Ste-Monique quelques années. Par la suite, ils sont allés s'installer à Ste-Perpétue, comté de Nicolet.

Arrivés à Notre-Dame-du-Bon-Conseil en 1938, toujours en tant qu'agriculteur, la maison familiale située au 10e rang Simpson, était composée des grands-parents, Wilfrid Cloutier, Aldéa Daneault, son épouse, le père, la mère et cinq enfants: Léo-Paul, Laurent, Bertrand, Jean-Marie, Gisèle et par la suite quatre de plus; Réjeanne, René, Pierrette, Denis.

Entre-temps est survenu un incident peu banal, le 22 mai 1945, une tornade vient s'abattre sur la maison et arrache littéralement le toit, qui s'est élevé dans les airs ainsi qu'une partie du recouvrement composé de blocs de ciment. Ils ont dû aller demeurer ailleurs pendant quelque temps, pour faire les réparations. Ce fut une période difficile, mais le temps arrange bien les choses, car au fil des années, la ferme a pris beaucoup d'expansion, surtout en superficie et est devenue des plus florissantes.

La maison où résident maintenant les retraités fut acquise le 20 septembre 1978, de Mlle Anita Valois et ils sont très heureux de vivre à Notre-Dame-du-Bon-Conseil.



Maison familiale

famille JEANNETTE CHASSÉ



Gauche à droite: Jean-Guy, Mariette, Réjeanne, Angèle, Jeannette, Thérèse, Lise, Germain (en médaillon, Aimé décédé)

C'est en 1971, que la famille Aimé et Jeannette Chassé a pris possession dans le rang 10 Simpson, de la ferme de Ludger et Hortense Pinard, les parents de Jeannette. Elle n'y a vécu que de 1929 à 1950.

La famille Chassé eut 7 enfants: Jean-Guy, Thérèse, Réjeanne, Lise, Germain, Mariette et Angèle. Sept petits-enfants sont venus s'ajouter.

Germain et Réjeanne habitent la paroisse. Réjeanne épouse Marcel Allard en 1975 et ils se construisent une maison dans le même rang, près du village.



Marcel et Réjeanne Allard et leur fille Ariane



Andrée et Germain Chassé

En 1978, Germain prit possession de la ferme et il épouse en 1980, Andrée Cloutier; ils continuent à cultiver la terre comme l'ont fait leurs prédécesseurs.

famille JEAN-MARIE CLOUTIER



Jean-Marie Cloutier est né le 3 mars 1934 à Ste-Perpétue. À l'âge de 4 ans il devient résidant de Notre-Dame-du-Bon-Conseil.



Il est conseiller de 1972 à 1979, marguillier de 1974 à 1976, membre fondateur du Club Optimiste, membre du Club Aramis, membre et directeur des Chevaliers de Colomb et employé à Agropur depuis 1959.

Le 31 mai 1958, il se marie avec Denise Boudreau, née le 13 novembre 1939 à St-Joseph de Drummondville. Elle est membre des Filles d'Isabelle, aussi membre du Cercle Les Châtelaines et employée au Centre d'Accueil de Notre-Dame-du-Bon-Conseil.

Les enfants: Lyne, Dany, Anny et Myriam.



famille ROCH CHAUVETTE



Mariage le 16 octobre 54

Roch Chauvette est né le 25-08-20, il épousa Édith Boisclair qui vit le jour le 01-02-27. Ils sont arrivés au village de Notre-Dame-du-Bon-Conseil au mois d'avril 1955. Ses occupations furent de travailler pour M. Félicien St-Pierre, à la municipalité du village, à la carrière et comme chef de police.

Leurs enfants: Gaétan, né le 15-05-55, marié à Martine Jodoin. Ils ont deux filles: Karine et Véronique, René, né le 21-08-56, son épouse Line Beaudet. Ils ont un garçon: Justin et un autre verra le jour dans quelques semaines, Michel, né le 23-05-57, Mario, né le 23-01-59, son épouse Nicole Tessier. Ils auront leur premier enfant au mois de juin 83, Luc, né le 20-04-60, Linda, née le 25-08-63 et Jean-Denis, né le 18-09-65.



Les enfants



Mario, René, Justin, Gaétan, Véronique, Roch (père), Karine. Haut: Nicole, Michel, Line, René, Luc, Martine, Jean-Marie, Édith, Linda



Édith et Roch



Résidence actuelle



Adhémar et Rosilda

Adhémar Côté est né le 29 février 1888 à St-Valérien. Il était le 3^e enfant d'une famille de 9 enfants. Son père Jean-Baptiste et sa mère Malvina Gosselin, vinrent s'établir sur une ferme à Notre-Dame-du-Bon-Conseil, Adhémar avait 10 ans.

Le 7 février 1910, Adhémar épousa Rosilda Lemire, née le 5 juillet 1890, demeurant à Ste-Clothilde. Son père, Herman Lemire, sa mère Élisabeth Landry. Elle était l'aînée d'une famille de 8 enfants.

En 1911, ils achetaient la ferme de M. Aimé Plante dans le rang de la Rivière. De cette union naquirent 7 enfants: Alice, décéda en 1977; Jeannette; Henri; Marie-Claire; Jeanne-D'Arc; Jean-Marie et Guy. Ils ont beaucoup travaillé tous les deux pour nourrir cette belle famille.

Adhémar est décédé le 18 février 1957 à l'âge de 68 ans, Rosilda est décédée le 29 juillet 1963 à l'âge de 73 ans.

Son fils Guy, prit possession de la terre de son père en 1956 et le 3 août 1957, il épousait Lucile Beaulieu, de Ste-Brigitte des Saults, 3^e d'une famille de 9 enfants.

En 1966, la petite famille était complète: Michel, Guylaine, Pierre et Stéphane. Le 4 avril 1982, vint s'ajouter à la famille, un petit-fils, Jonathan, le fils de Michel et de Line St-Onge. Guylaine, pour sa part, épousait André Pelletier le 18 février 1983.

Guy s'est dévoué énormément, malgré tous les travaux sur la ferme, pour sa municipalité en faisant partie de plusieurs associations dont: UPA en étant directeur, à Agropur en animation, en étant organisateur libéral, conseiller pendant 6 ans, marguillier pendant 3 ans et maire pendant 6 ans.



Famille Guy Côté, en médaillon le petit-fils Jonathan



La ferme



famille ALVAREZ CÔTÉ



Louis Côté et Hermine Forest, mariés à la Baie du Febvre le 29 janvier 1872. De cette union naquirent 6 enfants: Ernest, Aldéa, Mina, Rosalba, Alvarez, Adélard.

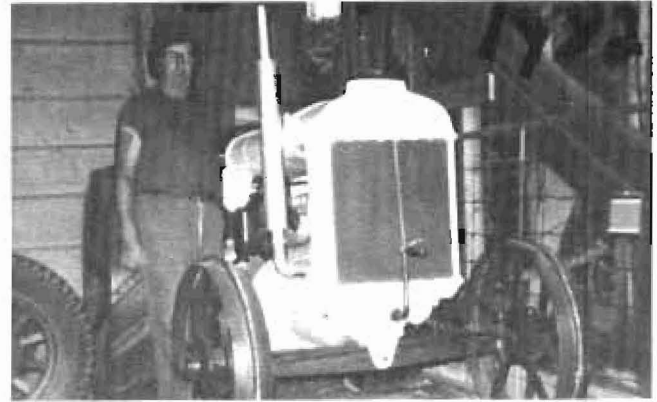

Henri-Paul Côté avec son tracteur Fordson 1919. Ce tracteur a été acheté à Drummondville au Garage Montplaisir, par Louis Côté, première génération pour la somme de \$ 994.00, avec la charrue Oliver et les herse Massey Harris. Le 2e propriétaire Alvarez Côté et le 3e, qui le possède encore actuellement en 1983, M. Henri-Paul Côté.



Alvarez Côté et Séverine Auger, mariés à Ste-Perpétue, le 31 janvier 1907. De cette union naquirent 10 enfants: Germaine, Marie-Ange, Solange, Réal, Marie-Flore, Gratien, Gratiennne, Réjeanne, Henri-Paul, Jeanne-d'Arc.



Jeanne-d'Arc Côté et Ephrem Audet, mariés en septembre 1947. De cette union naquirent 8 enfants: Jacques, France, Serge, Carmen, Christianne, Marie-Josée, Gabrielle, François.

Marie-Ange Côté, mariée à Walter Jutras en mai 1934. De cette union naquirent 3 enfants: Marielle, Jean-Claude, Suzanne.



Alvarez et sa femme avec leur trois premiers enfants en 1915, Germaine, Solange, Marie-Ange.



Réal Côté, Frère Charles Garnier, né à la Visitation le 8 janvier 1916, décédé chez les Pères Montfortains de Nicolet.



Notre blason

André, fils de Wilfrid et Yvonne Fillion, est né à St-Janvier de Joly comté Lotbinière, le 29 juillet 1945. Il déménage à Drummondville en 1959 où il complète ses études scientifiques jusqu'à la 12^e année. En mai 1966, il s'associe à un lettreur de Drummondville, duquel il achète l'entreprise en août de la même année, commerce qu'il opère encore aujourd'hui.

Il épouse Lise Parent, le 23 septembre 1967. En 1969, la famille déménage à Notre-Dame-du-Bon-Conseil achète un chalet converti actuellement en résidence permanente.

En octobre 1974, André est sollicité pour remplir la fonction de conseiller municipal, poste qu'il occupe pendant 5 ans en plus de faire partie d'une quinzaine d'organismes dont les activités spécifiques sont de loisirs, éducation, sports, bénévolat, dépannage, agriculture, culture, information, édition et administration municipale.



Lise, André, Alain, Andrée

En 1979, il concentre ses énergies pour la municipalité pour laquelle il est élu maire, il termine en ce moment un terme de 4 ans.

Lise, fille d'Hector Parent et Alice Desfossés, est née à Drummondville, le 4 janvier 1947 où elle termine ses études avec une 11^e commerciale. Elle fait partie de plusieurs organismes bénévoles. Elle s'occupe de la bibliothèque municipale depuis sa fondation en 1978.

De leur union sont nés: Andrée, le 27 septembre 1968 et Alain, le 24 avril 1972.

La famille est heureuse de vivre à Bon-Conseil, municipalité dont elle est fière de faire partie et qu'elle a adoptée comme patrie.

Nous sommes aussi fiers des antécédents et des ancêtres locaux et souhaitons terminer nos jours dans le plus beau coin du Québec, qu'est Notre-Dame-du-Bon-Conseil.



famille JEAN DE GRANDPRÉ

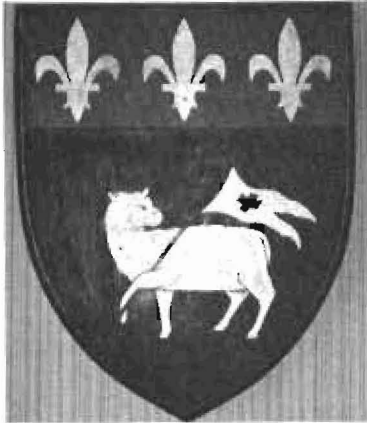

Armoiries de la ville de Rouen, capitale de la Normandie, France, le lieu de provenance des ancêtres de la famille de Grandpré

Omer de Grandpré, fils de Pierre de Grandpré, né le 1er novembre 1879 à St-Simon, marié le 17 mai 1904 à Dina Jutras, née à Ste-Brigitte des Saults, le 12 mai 1880.

Omer est décédé le 17 janvier 1968 à Ste-Brigitte des Saults et son épouse est décédée le 16 janvier 1968.



Les parents de Rita sont: Henri Jutras, né à Ste-Brigitte des Saults, le 23 juin 1886, marié à Éva Piteau, en mai 1915 à St-Félix de Kingsey.

(Les ancêtres de la famille Piteau sont de Lyon en France).

Henri est décédé à Asbestos, le 6 juillet 1926 et Éva Piteau est décédée à Longueuil, le 17 décembre 1975.



Famille Omer de Grandpré: Bruno, Jean, Omer, Fernando, Dina, Marie-Ange, Roland, Léo, Jeanne, Darice, Marie-Laure, Gisèle



Famille Jean de Grandpré: Denise, Jean, Mathieu, Rita, Jean-Yves, Jean-Alexandre, Ghislaine, Sarah-Danielle, Gérald, Carole, Denis, Louis, Sylvie

Jean, fils d'Omer de Grandpré est né le 13 septembre 1918, à Ste-Brigitte des Saults, s'est marié le 8 juin 1943 à Rita Jutras, née le 16 novembre 1920 à St-Félix de Kingsey. De ce mariage, 5 enfants sont nés: Ghislaine, Jean-Yves, Denis, Denise et Louis.



Louis, Rose et leur enfant Lucille (1922)



Louis



84e anniversaire de naissance de Rose 1980, 1ère rangée: de gauche à droite: Joël, Rose, Lucille. 2e rangée: Jeanne-Mance, Jean-Guy, Gisèle, Marie-Paule, Madeleine, André, Marie-Ange. Louis, décédé, mais toujours présent

À Ste-Perpétue, le 25 juillet 1894, naissait Louis, fils de Louis Dupont et de Marie Alié. Il vécut sur la ferme paternelle jusqu'à son mariage, célébré à Ste-Clothilde, le 6 juillet 1920.

Son épouse, Rose, née le 21 novembre 1896, était la fille de Exilia Gauthier et de Annie Lacerte. Les nouveaux époux s'établirent sur une ferme à Ste-Clothilde, où naquirent leurs sept premiers enfants: Lucille (Mme Eugène Racine), de Drummondville; Marie-Ange (Mme Henri Côté), de St-Cyrille; Madeleine (Mme Henri Lemire), de Bon-Conseil, Marie-Paule (Mme Jean-Baptiste Beauchemin), de Ste-Perpétue; Gisèle (Mme Fernand Lauzière), de Bon-Conseil; Joël de Bon-Conseil; Jeanne-Mance (Mme Onil Roy), de Magog.



50e anniversaire de mariage (1970)

En mai 1934, ils quittèrent Ste-Clothilde pour s'installer sur une autre ferme qu'ils avaient achetée à Bon-Conseil, dans le rang de la Rivière. Cette ferme avait appartenu à la famille Odilon Rouillard. Deux autres enfants y virent le jour: Jean-Guy de Bon-Conseil et André de Coaticook.

La famille Dupont était d'une grande hospitalité. Leur maison était le lieu de rendez-vous des jeunes du rang et du village. Ils s'y réunissaient régulièrement pour jaser, tirer du poignet, jouer aux dames, aux cartes, ou s'adonner à des sports extérieurs; balle, patinage, etc. Louis, barbier à ses heures, aimait toucher à tout: hacher le tabac, aiguïser les patins et les «clippers» pour le bénéfice de plusieurs paroissiens et les gens des paroisses voisines.

Il adorait la chasse et la pêche. Après une demie journée à faire les foins, il se reposait avant de retourner au travail, en allant pêcher un beau doré.

Louis adhéra à plusieurs associations et participa activement à la fondation de la Coopérative et de la Caisse Populaire. En plus de son travail sur la ferme, il fut aussi cantonnier pendant plusieurs années.

famille LOUIS DUPONT

Le 1er juin 1959, il vend sa ferme à son fils Joël qui habite la maison voisine. Le déménagement d'une maison à l'autre, ne se fait qu'en juin 1962. Toute sa vie secondée par une épouse admirable, il cultiva la terre. Son fils continue avec le même amour à faire fructifier le patrimoine familial.

En 1970, de nombreux parents et amis se réunirent pour une fête d'amour et de reconnaissance à l'occasion de leur 50e anniversaire de mariage. Le 9 novembre 1977, ils quittèrent leur maison pour entrer au Centre d'Accueil Bon-Conseil. Louis y vécut jusqu'à son décès, le 8 septembre 1978. Rose, âgée de 86 ans y vit toujours.

Homme de principes, Louis était d'un tempérament fier, nerveux, toujours ouvert aux autres. Rose, s'est toujours caractérisée par sa grande force morale, alliée à la douceur et à la générosité.

La famille s'est enrichie de 39 petits-enfants et de 31 arrière-petits-enfants qui assurent la relève de la famille Dupont.



Ferme Joël Dupont (1983)

famille LUCIEN GIRARD



Lucien et Georgiana Girard

Lucien est natif de Notre-Dame-du-Bon-Conseil, le 13 juillet 1919, marié à Georgiana Girard, née le 17 octobre 1912 à St-Anselme (Montréal). Mariage: le 29 décembre 1945 en la paroisse St-Jacques (Montréal). Lucien a été gérant de la Coopérative Agricole du Lac St-Pierre de 1968-76 et décéda le 17 septembre 1976 à Bon-Conseil à l'âge de 57 ans.

Daniel, fils unique, né le 17 septembre 1952 à Montréal, baptisé à Bon-Conseil, le 20 septembre 1952, marié le 12 juillet 1975 à St-Thomas de Pierreville à Denise Descôteaux, née le 7 décembre 1955 à Pierreville. De ce mariage, Mélanie, née le 5 janvier 1978; Denis, né le 4 septembre 1979 et Katy, née le 19 mars 1983.



Denise et Daniel



Enfants: Mélanie, Denis



Tharé Dubé, épouse Évelina Gauthier, ils s'établirent à Bon-Conseil en 1901, de cette union naquirent 7 garçons et trois filles. Ils bâtirent leur maison en 1909 et même une écurie qu'ils louaient aux gens de la paroisse pour la messe le dimanche. Dentiste à ses heures, jardinier, traversier (parce qu'il n'y avait pas de pont), menuisier, bûcheron.



Ben épouse Irène Martin, institutrice. En 1935, Ben travailla comme cantonnier, balancier à la voirie, postillon. De cette union, deux enfants: René et Murielle.



René épouse Huguette Therrien en 1959. René travaille dans l'hôtellerie. De cette union deux enfants: Sylvie et Serge.

Murielle entra en communauté (Immaculée-Conception) en 1959. Elle fut missionnaire en Bolivie 11 ans, elle est revenue à Montréal, elle est en charge de la Mission d'Amérique Latine.





famille MAURICE FOUCAULT



Maurice, Antoinette, Rébecca Beauchemin, Yvonne Bourgeois, Nestor Descôteaux



Aline, Antoinette, Maurice, Simone (religieuse), Jean-Marc, Clément, Gaétan, André, Louis-Philippe

Maurice Foucault: naissance: 1900-01 — 11, paroisse: Ste-Monique (Nicolet), père: Nazaire Foucault, mère: Parmélie Beauchemin, rang: 7e / 11 enfants, études: cours primaire, école du village; cours secondaire, Collège Sacré-Coeur Ottawa.

Antoinette Descoteaux, naissance: 1901-06-29, paroisse: Ste-Perpétue (Nicolet), père: Odilon Descôteaux, mère: Rébecca Beauchemin, études: cours primaire, école du rang; cours secondaire, Couvent St-Célestin.

Achat de la ferme du 12e rang de Notre-Dame-du-Bon-Conseil, le 23 décembre 1922.

Enfants issus du mariage (1925-01 — 20):

- Gaétan (1926-07-21), cultivateur sur la ferme paternelle.
- Jean-Marc (1927-10-17), cadre scolaire, décédé en 1980.
- Aline (1929-03-03), institutrice (Mme Gérard Valois).
- Simone (1930-11-07), institutrice, infirmière, religieuse.
- Louis-Philippe (1933-02-08), cadre scolaire à Sorel.
- Clément (1935-04-16), technicien en produits laitiers (Agropur).
- Thérèse (1937-07-18), décédée en 1940.
- André (1939-07-27), contremaître chez Sintra.

Décès de Maurice (1982-04-26), décès d'Antoinette (1963-10-12) à Notre-Dame-du-Bon-Conseil.



Ferme (1960)

famille JOSEPH GRENIER



Michel, Jocelyn, Marlaine, Gislaine, Réal, Luc, Esther, Carole, Nancy, Cathline

Joseph Grenier, né en 1926 à Ste-Clothilde (fils de Adjudor Grenier et Éva Garceau). Le 8 août 1953, il épousait Solange Pinard (fille de Edgar Pinard et Yvonne Champoux), née également de cette paroisse en 1928. Joseph exerce le métier d'entrepreneur électricien depuis 1953.



Sylvain



Maison

Ils demeurent à Bon-Conseil depuis juin 1958. De cette union naquirent onze enfants: 6 filles et 5 garçons. Sylvain (décédé le 3 juin 1978 à l'âge de 24 ans); Michel, (marié à Sylvie Boucher, de cette paroisse); Carole, Réal; Gislaine, Marlaine, Jocelyn, Esther, Nancy, Luc et Cathline.

famille ROBERT HÉBERT



Robert Hébert, né à St-Léonard d'Aston, un 24 septembre 1917, fils de Alexandre Hébert et de Berthe Arsenault et Émilienne Laliberté, née à Drummondville, un 19 décembre 1927, fille de Ernest Laliberté et de Edwilda Laprade, se sont mariés à St-Frédéric de Drummondville, le 30 juin 1951. De leur union sont nés 10 enfants: Michel, marié à France Gagnon; Stéphane; Maurice, marié à Josée Dextras; Francine, mariée à Pierre Laforce; Jean-François et Sonia; Louise, mariée à Richard Gagnon; Richard junior; Yolande, mariée à Victor Laforce; Patrick; Thérèse, mariée à Claude Laforce; Sylvain; Liliane; Camille; Janine.

M. Hébert a été cultivateur de 1950 à 1979, dans le 9e rang Wendover. Aussi, il fut conseiller durant 5 ans.

Mme Hébert a consacré son énergie pour élever sa famille. Pour combler ses temps libres, elle a fait beaucoup de bénévolat, dans divers clubs sociaux dont le Comité d'école du primaire, l'AFEAS et fut vice-présidente du Club de l'Âge d'Or pendant un terme.

Maintenant tous deux à leur retraite, ils visitent leurs parents et amis.



Ronaldo, né à St-Cyrille le 6 décembre 1908, fils d'Adrien et Délia Lefebvre, le 10e enfant. Établi à Vassan Abitibi, exploita un moulin à scie de 1936 à 1951, marié à Monique De Grandpré, fille de Donat et de Laura Bernèche à l'Île du Pas, près de Sorel, le 24 septembre 1941, ils eurent 5 enfants: Hélène, Augustin (Estelle Dupuis), Rosaire (décédé), Jean-Marie (célibataire), Jeannine (André Brunelle). Arrivé à Notre-Dame-du-Bon-Conseil, il acheta la compagnie Téléphone Lauzon de Robert Laforest et en 1961 fusionnait le réseau de la Compagnie de Téléphone Ste-Perpétue.

En pratique de concert avec son père Adrien et son frère Omer ont mis sur pied une entreprise de Téléphone Guévremont Inc. en 1930, dans le territoire desservi par Bell. Deux ans après le Téléphone Guévremont se porta acquéreur des actifs de «Bell Téléphone Company of Canada» à St-Cyrille de Wendover.

Fondateur du premier réseau d'électrification rural dans le rang 5 de St-Cyrille, desservant 5 abonnés en 1934. Fondateur de la Caisse de Vassan en 1938, Ronaldo oeuvra comme conseiller dans le premier conseil du village en 1956. Il fut aussi président gérant du premier conseil des loisirs en 1953. Par la suite, il fut membre de la Commission de Crédit en 1953.

Ronaldo fut directeur (15 ans) et président (3 ans) de l'Association des Compagnies de Téléphone Indépendantes du Québec Inc. pendant 15 ans.

Hélène est anthomologiste passa 4 ans en Afrique (Niger). Augustin possède l'Entreprise Guévremont Inc. à Ste-Rosalie. Le Téléphone Guévremont administré par Augustin se porta acquéreur des actifs de la compagnie Ste-Rosalie malgré la présence de «Bell» dans la salle de l'assemblée.

Rosaire fut ingénieur sénior en génie électrique et Jean-Marie est président de la compagnie. Jeannine est professeur.



Alphonse Houle, originaire de St-Léonard, comté de Nicolet, né le 11 avril 1891 et Maria Boucher, originaire de Ste-Clothilde de Horton, née le 13 février 1894, se marièrent le 29 avril 1913.

Ils s'établirent sur une ferme comme pionniers à Notre-Dame-du-Bon-Conseil en 1917. De leur union naquirent 12 enfants dont neuf sont encore vivants.



Claude



Lauriane, Gérard (décédé en 1972), Évelina (décédée en 1967), Armand (décédé en 1939), Bernadette, Irène, Onil, Jérôme, Laurendy, Germain, Fernand, Ronaldo.

M. Alphonse Houle et son épouse, cultivaient une ferme dans le rang de l'Île et vendaient les produits de leur ferme au marché public de Drummondville. Durant l'hiver il allait au chantier.

Maria décéda le 4 décembre 1944 à l'âge de 49 ans et Alphonse, le 19 octobre 1954 à l'âge de 63 ans.

Depuis quatre générations la famille Houle compte neuf enfants vivants, 80 petits-enfants et 78 arrière-petits-enfants.

Tous sont demeurés fidèles à notre belle province de Québec.

Nous sommes fiers de rendre hommage à cette famille qui a contribué au développement de la paroisse.



Famille de Laurendy, épouse de Camille Touchette, lors du mariage de Gaby, le 17 juillet 1982.

1ère rangée: Jocelyne, Laurendy, Camille.

2e rangée: Gaby, Francine, Johanne, Sylvain, Murielle.