

Famille Paul-René Marceau



Paul-René Marceau, né le 19 janvier 1944 à Asbestos, est le fils de Marie-Louis Marceau et d'Alma Grimard. Après le décès de ma mère en 1946, je suis adopté par Henri-Louis Hamel qui demeure dans le rang des Binette, à Saint-Paul-de-Chester. Je suis allé à l'école du rang et j'ai été confirmé à Notre-Dame-de-Ham. J'ai terminé mes études en septième année, pour ensuite travailler avec mon père sur la ferme.

Le 21 août 1971, j'ai épousé Diane Proulx, née le 21 novembre 1949 à Joly, comté de Lotbinière. Par la suite, nous avons demeuré sur la ferme de mon père adoptif. De ce mariage, nous avons eu trois filles, les jumelles Lyne et Linda, nées le 20 septembre 1972, et Louise, née le 16 mai 1974. Baptisées toutes les trois à Notre-Dame-de-Ham, elles firent leurs études primaires à l'école de Saint-Paul-de-Chester. Louise a terminé son secondaire trois, Linda son secondaire cinq

à la Polyvalente le Boisé et Lyne son Cégep à Victoriaville.

En 1988, je vend la ferme pour aller demeurer à Victoriaville. Je travaille maintenant pour l'entretien d'une usine, et mon épouse travaille dans un foyer de personnes âgées. Nos trois filles occupent un emploi dans des boutiques. Nos sports sont: pour moi, la chasse; pour mon épouse et mes filles, le ski de fond.

BON CENTENAIRE À TOUS.



Famille Diane Proulx et Paul-René Marceau. De gauche à droite : Diane, Lyne, Lynda, Louise et Paul-René.

Famille Bruno Martel



Bruno Martel, fils de Lucien Martel et de Colombe Grenier, habite depuis 1976 à Notre-Dame-de-Ham. Son travail est celui de préposé au chargement chez Sodisco, depuis huit ans.

Maryse Champoux, fille de Roger Champoux et de Jeanne-Rose Groleau, anciennement de Saint-Rémi-de-Tingwick, demeure à Notre-Dame-de-Ham depuis 1987; son occupation, couturière.

Nous nous sommes mariés le 15 juillet 1989. Cette union nous a donné deux beaux enfants: Aryane, née le 18 février 1991, et Nick, né le 1^{er} février 1994.

Nous sommes heureux de fêter le centième anniversaire.

Bon centième anniversaire à tous.



Nick et Aryane Martel.



Maryse et Bruno Martel.

Famille Théodore Martineau et Thérèse Poirier

J (Pour Thérèse Poirier, voir famille Henri Poirier) Joseph Martineau est né de l'union d'Isaac Martineau et d'une dame Ramsay. Cette dernière meurt à la naissance de son quatrième enfant et laisse orphelins: Joseph, Téléphore et une fille. L'aînée alors âgée seulement de trois ans et demi, est amenée aux États-Unis par son oncle et y fait sa vie. Joseph, deux ans et demi, est élevé par Alfred Therrien de Saint-Norbert. Téléphore, un an et demi est amené chez un oncle à Coleraine. La famille est alors divisée comme c'est souvent le cas, à l'époque.

Plusieurs années plus tard, Joseph se marie avec Laura Ramsay. Le couple s'installe sur une ferme dans le 10^e Rang, à Notre-Dame-de-Ham, et y passe la plus grande partie de leur vie. Trois garçons, Raoul, Gaston, Théodore, et deux filles, Marianne et Bernadette naissent de cette union. Joseph, renommé pour être un bon scieur, monte à pied, à chaque hiver ou au printemps à Saints-Martyrs-Canadiens ou dans le 8^e Rang de Ham-Nord pour aller scier du bois au moulin à scie. Quel courage!

Un beau jour, Théodore, né le 25 janvier 1923, rencontre la femme de sa vie,



Théodore Martineau et Thérèse Poirier.

Thérèse Poirier, encore dans la fleur de l'âge, née le 11 janvier 1927. Le couple de jeunes tourtereaux convole en justes noces le 27 juin 1946.

Le jeune couple habite d'abord chez Joseph et Laura jusqu'au printemps, pour ensuite s'installer dans leur propre petit nid sur une terre au pied du mont Sévigny. La famille grandit alors à vue d'œil. Lise, André, Michel et Marcel naissent à cet endroit.

En 1958, il déménage pour une période de neuf ans dans le 2^e Rang, toujours à Notre-Dame-de-Ham. Neuf enfants dont sept vivants, Lise, André, Michel, Marcel, Jocelyn, Danielle et Denis, composent cette famille nombreuse. À l'époque, l'entraide est le mot d'ordre pour la bonne marche de la ferme et pour réussir à vivre.

En 1966, afin d'avantager toute la famille, le couple prend la décision de déménager à Victoriaville. Théodore trouve alors un travail en conciergerie dans une école, et Thérèse, toujours active, passe du travail de la maison et de la ferme à celui de couturière à la Utex. Afin de joindre les deux bouts, on accueille des pensionnaires, autant des étrangers que des neveux et nièces travaillant aussi à Victoriaville. Des tables de dix à douze personnes, sept jours sur sept, sont mon-

naie courante dans cette maison. Même sur le terrain, à l'extérieur, il n'y a de place que pour les «bazous».

À partir de 1982, les enfants, à tour de rôle, quittent le nid familial pour mener chacun à leur façon leur propre vie. Depuis, Théo et Thérèse, tous les deux en bonne santé, mènent une vie plus paisible, partagée entre le chalet à Notre-Dame-de-Ham où sont leurs racines, et leur coquette maison à Victoriaville où on peut maintenant observer que les «bazous» ont été remplacés par un aménagement de très belles fleurs, la nouvelle passion de Thérèse.

Toujours heureuse de se rencontrer, cette famille compte maintenant sept enfants, quatorze petits-enfants et un arrière-petit-fils, qui procurent joie et bonheur à Théo et Thérèse, toujours jeunes de cœur.



La maison, à Victoriaville.



En avant: Danielle, Théodore, Thérèse et Lise. En arrière: Jocelyn, Marcel, André, Michel et Denis.

Famille Eddy Morasse et Anna Plante

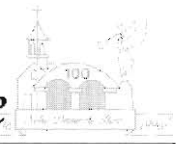

Eddy Morasse et Anna Plante se sont mariés à Ham-Nord le 27 juin 1916. Ils se sont établis sur une ferme qu'ils avaient achetée de Donat Luneau, dans le 3^e Rang de Ham-Nord où ils ont vécu quatre à cinq ans. Trois enfants naissent à cet endroit. Ensuite, ils déménagent sur la ferme que les ancêtres d'Eddy ont défrichée en 1860. Cette ferme est située dans le 2^e Rang Nord de Notre-Dame-de-Ham. Douze autres enfants s'ajoutent à la famille. Malgré l'immense besogne, Anna fait partie du Cercle de fermières, donc participe aux expositions, telles qu'artisanat, couture, confitures, produits de jardinage, tricots, filage de laine et tissage.

Eddy, en plus de cultiver la terre, faisait à chaque automne sa tournée de battage de grains et de sciage de bois, pour nombre de fermiers des environs. Il fut tour à

tour marguillier, conseiller municipal et membre actif de la Caisse populaire (16 ans).

Les enfants:

Edgar (Marie Paule Ramsay) (dix enfants),

Irène (Gaston Lavigne) (quatre enfants),

Euclide (Pauline Lavigne) (six enfants),

Ernest (Alice Toupin) (cinq enfants),

Jeannette (Gérard Pellerin) (trois enfants),

Jean-Louis (Réjeanne Lehouillier) (deux enfants),

Marcel (Hélène Pellerin) (trois enfants),

Gérard (Marielle Leblanc) (deux enfants),

Paul-Émile (Laurette Paquette) (quatre enfants),

Denise (Lionel Dubois) (trois enfants),
Marielle (Jean-Raymond Lavigne) (cinq enfants),

Yvonne (Gaëtan Guay) (cinq enfants).
Second mariage (Germain Hérault),

Noël (Paulette Fortier) (trois enfants).
Second mariage (Monique Maurais),

Thérèse (Jean-Paul Morin) (trois enfants),

Yvan (Thérèse Boislard) (trois enfants),
Le seizième enfant décède à sa naissance.



Famille Eddy Morasse.

Famille Ernest Morasse et Alice Toupin

Ernest Morasse est le fils d'Eddy et d'Anna Plante. Je fais mes premiers cours à la petite école, ensuite deux ans de collège pour débiter ma vie de travail dans les manufactures, à Montréal. Après quelques hivers en forêt, c'est ensuite l'achat d'un camion à gravier. Après deux ans, la maladie du commerce de bois m'envahit, métier que j'exerce durant trente ans, pour une retraite en 1989. Marié à Alice Toupin de la même paroisse, en 1959, nous avons eu cinq enfants. Nous demeurons maintenant à Arthabaska depuis 1963. Bon succès au centième anniversaire et félicitations aux bénévoles.



Jean Morasse.



Famille Ernest Morasse et Alice Toupin.

Famille Irène Morasse et Gaston Lavigne

Je suis né à Ham-Nord le 4 janvier 1919. Mes parents déménagèrent à Notre-Dame-de-Ham en 1921, sur la ferme des grands-parents Morasse. Je suis allée à l'école du village. J'ai beaucoup aidé ma mère aux travaux de la maison, comme la préparation des repas, le tissage, le tricot et le ménage. Je me suis mariée à Gaston Lavigne, le 5 août 1942. De ce mariage sont nés quatre enfants, Pierre, André, Jean et Martine, et neuf petits-enfants.

Bon succès pour le 100^e anniversaire de Notre-Dame-de-Ham.



Famille Irène Morasse et Gaston Lavigne.

Famille Marcel et Hélène Morasse

Fils d'Eddy Morasse et d'Anna Plante, je suis né le 13 octobre 1925. J'ai appris mon métier d'électricien avec mon frère Euclide. J'ai épousé Hélène Pellerin, le 4 août 1956. J'ai appris l'anglais et l'électronique dans l'aviation active. Nous avons trois fils: Christian, Calgary Alberta; Sylvain, Whitehorse, Yukon et Stéphane, Warwick. Nous avons également deux petits-fils, et un autre bébé est prévu vers le 15 mai 1996. Je suis à Warwick depuis août 1964. J'ai travaillé 26 ans à l'usine des croustilles Yum Yum.



Famille Marcel et Hélène Morasse.

Famille Gérard Morasse et Marielle Leblanc

Gérard, fils d'Eddy Morasse et d'Anna Plante, est né à Notre-Dame-de-Ham le 22 décembre 1926. Il s'est marié le 7 août 1954 à Marielle Leblanc de Saint-Paul-de-Chester. Il est entrepreneur-électricien de 1955 à 1985, à Laval, où il y vit encore. Heureux, Gérard et Marielle vivent entourés de leurs filles Renée (1957), secrétaire et Manon (1960), professeure, de leurs petits-fils Philippe (1981) et Jean-François (1983).

Heureux centième anniversaire.

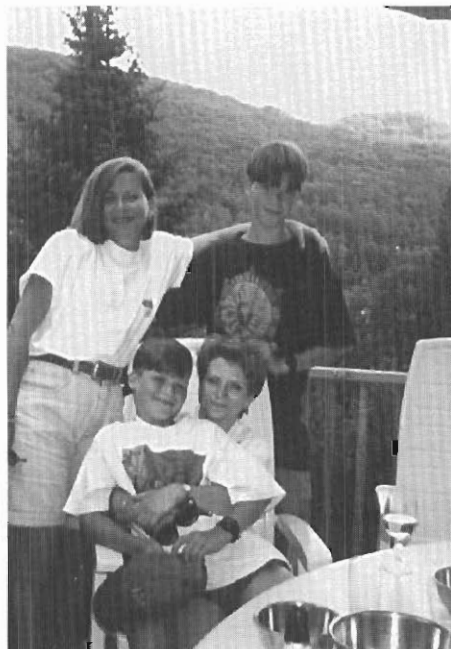

Jean-François, Renée, Manon et Philippe.



Gérard, Marielle, Renée et Manon.

Famille Paul-Émile Morasse et Laurette Paquette

Fils d'Eddy Morasse et d'Anna Plante, Paul-Émile est né le 22 mai 1928. Le 1^{er} juin 1954, il épousa Laurette Paquette (1935), fille d'Hector Paquette et de Régina Hamel de Ham-Nord.

Ils vivent toujours à Victoriaville où Paul travailla comme électricien, pour ensuite se diriger dans la vente d'aspirateur central et en communication.

Laurette travailla comme gérante de la compagnie Tupperware.

De leur union sont nés quatre enfants:

Yves (1955), ingénieur, marié à Katlyne Lefebvre, professeure;

Chantal (1957), ingénieure, mariée à Gérard Pilon, ingénieur;

Louise (1961), employée chez Yum Yum de Warwick;

Éric (1966), routier.

Trois petits-enfants font leurs joies, Émilie neuf ans, Stéphanie, sept ans et Hugues, trois ans.

Bon 100^e anniversaire.



Stéphanie, Émilie, Paul, Hugues, Laurette.



Chantal, Yves, Éric, Louise, 40^e anniversaire de mariage.

Famille Noël Morasse et Paulette Fortier

Noël est né à Notre-Dame-de-Ham le 24 décembre 1933. Il était le 13^e enfant d'Eddy Morasse et d'Anna Plante. En 1952, il débute à Victoriaville une carrière en électricité avec ses frères Euclide, puis Jean-Louis. Le 3 juin 1961, Noël épouse Paulette Fortier, née le 3 février 1934, fille d'Arsène Fortier et d'Annette Richer d'Arthabaska.

Trois enfants naissent de leur union: Nathalie (1963), Catherine (1968) et Charles (1969).

En 1970, Noël devient entrepreneur-électricien et la famille s'installe à Pierreville. Paulette apporte sa collaboration à l'entreprise, comme secrétaire.

À l'été 1980, il fait l'acquisition d'un magasin de pièces d'auto V.A.P., à Princeville, jusqu'en 1984, pour revenir ensuite à Victoriaville et reprendre sa

profession d'entrepreneur-électricien, jusqu'à sa retraite en 1990. C'est d'ailleurs cette même année que décède son épouse Paulette.

En 1983, Nathalie épouse Rémi Chapdeleine de Saint-David-de-Yamaska. Ils sont parents de quatre enfants.

Catherine épouse en 1990 Daniel Rivard d'Arthabaska. Ils ont deux petites filles.



Catherine, Nathalie et Charles.

C'est en 1992 que Noël se remarie avec Monique Maurais de Drummondville. Ils habitent Victoriaville.

À tous, heureux centième anniversaire.



Noël et Paulette 1986.

Famille Yvan Moras et Thérèse Boislard

Yvan, alors membre de l'aviation, a épousé Thérèse Boislard à Portage-la-Prairie, Manitoba, le 29 décembre 1962.

De cette union sont nés:

Linda, le 22 mai 1966, qui termine un baccalauréat en communication à l'Université de Montréal;

Carl, le 29 juin 1970, ingénieur, oeuvre dans l'industrie de l'automobile.

Annie-Claude, le 4 juin 1972, étudie en adaptation scolaire et sociale à l'Université du Québec à Montréal.

Yvan occupe un poste de technicien en électronique chez Northern Télécom et Thérèse, fonctionnaire, est technicienne en vérification.

Après avoir vécu au Manitoba, à Val

D'Or et à Gatineau, la famille s'est établie en permanence à Laval, en 1980.



Famille Yvan Moras.



Rangée avant: Linda, Carl et Annie-Claude.
Rangée arrière: Anne-Marie, amie de Carl.

Famille Philippe Nault



Philippe est né le 21 octobre 1889, à Saint-Louis-de-Blandford. Il déménage au 6^e Rang de Saint-Paul-de-Chester vers l'âge de neuf ans. Ses parents, Joseph (José) Nault et Hermine Houle, étaient cultivateurs.

Philippe épouse Florida Biron, née le 23 juin 1897, fille d'Honoré Biron et de Lédivine Garneau de Sainte-Hélène-de-



Philippe Nault, marié à Florida Biron en premières noces.

Chester. Trois filles et cinq garçons sont nés de cette union: Omer, Armand, Florian, Simone, Rolland, Raoul, Gisèle et Ange-Aimée.

Il exerce plusieurs métiers dont celui de fromager, qu'il étudie à Saint-Hyacinthe. Il pratique son métier à Sainte-Hélène-de-Chester et à Notre-Dame-de-Ham où il achète une fromagerie, au coin du 11^e Rang et du 10^e Rang. Il sera ensuite bûcheron, journalier et enfin cultivateur sur une petite ferme du 11^e Rang, jusqu'en 1959.

Le 23 septembre 1930, Florida décède à la suite d'une longue maladie. Après avoir

passé deux ans à s'occuper de ses enfants, seul, Philippe se remarie à Stella Tremblay, née le 15 décembre 1902, fille de Joseph Tremblay et d'Emma Pilote de Notre-Dame-de-Lourdes. De ce mariage sont nés une fille et cinq garçons: Jacqueline, Edmond, Raymond, Gérard, Jean-Guy et Oscar.

À la retraite, Philippe et Stella s'établissent à Princeville, pour se rapprocher d'une grande partie de leur famille déjà installée à cet endroit. Philippe et Stella finirent leurs jours dans leur domicile, selon leur dernière volonté.

HOMMAGE À NOS ANCETRES.



Famille Philippe Nault.

1^{re} rangée: Raoul, Ange-Aimé, Oscar, Gisèle, Jacqueline.

2^e rangée: Armand, Rolland, Gérard, Florian décédé, Raymond décédé, Jean-Guy et Edmond.



Philippe, marié à Stella Tremblay en secondes noces.



Omer, décédé. Simone, décédée.

Famille Eugène Nalette



Les ancêtres Nolet

Il est bon de mentionner que l'on utilise Nolet, Nalette et Nolette pour désigner les membres de la même souche soit Sébastien Nolet, arrivé au pays de Poitou en France, vers les années 1660. Deux cents ans après son arrivée, le nom de famille commença à changer.

Sébastien eut un fils, Louis-François. Il se maria le 10 novembre 1710.

Louis-François eut un fils, Jean-Marie Nolet.

Jean-Marie eut un fils, Laurent Nolet.

Laurent eut un fils, Abraham Nolet.

Abraham eut un fils, Laurent Nolette.

Et voici qu'à l'horizon notre arrière-grand-père, Louis Nalette, fils de Laurent, voit le jour.

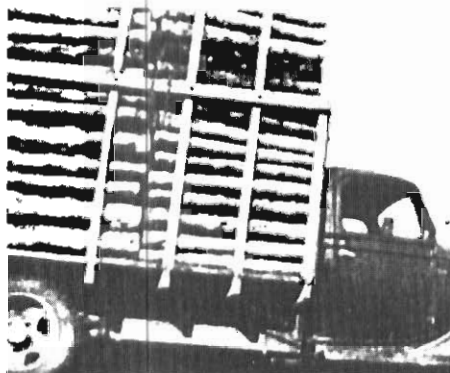

Premier camion d'Eugène en 1940 (Ford 1937).

Louis, cultivateur, s'établit à Saint-Ferdinand vers les années 1865. Il se maria à Exilia en 1864.

Louis Nalette et Exilia Grenier eurent cinq enfants, dont notre grand-père Eugène qui est né le 24 mars 1889. Eugène épousa Rose-Anna Marcoux le 30 août 1909, à Sainte-Sophie. Ils vécurent un certain temps à Saint-Ferdinand, à Sainte-Hélène-de-Chester, puis s'établirent à Ham-Nord en 1918 sur une terre, dans le 10^e Rang, avec cinq enfants en bas âge. C'est à cet endroit qu'ils finirent d'élever leur famille de 11 enfants: Laurianne, Elphège, Arsène, Armand, Germaine, Jeanne-Rose, Émilien, Aline, Émilienne, Aurore et Yvan. En plus de sa terre, Eugène coupait du bois avec ses fils et il commença à en faire le commerce. Quand il déménagea à Victoriaville, en



Mariage d'Eugène Nolet et de Rose-Anna Marcoux, en 1909.

1947, il commença plus activement le bois de poêle. Aujourd'hui, en 1996, on peut rester surpris d'entendre des gens nous dire qu'ils se souviennent de lui.

Eugène est décédé en décembre 1968 et Rose-Anna, le 23 octobre 1970.

Pour continuer la généalogie:

Arsène Nolette, fils d'Eugène, est né le 24 mars 1916, à Notre-Dame-de-Ham.

Lise Nolette, née le 24 août 1951, est de la 10^e génération.

Mikaël est né le 24 février 1989, cent ans après grand-papa Eugène.

Lise Nolette.



Arsène, à sa retraite, fabrique divers objets de ses mains dont voici un cheval avec «horse power».



Famille d'Eugène Nalette et de Rose-Anna Marcoux. 1^{re} rangée: Laurianne, Eugène, Rose-Anna et Elphège. 2^e rangée: Émilien, Aline, Yvan, Émilienne (décédée), Armand, Germaine, Arsène, Jeanne-Rose et Aurore.

Famille Elphège Nalette



Elphège Nalette est né à Sainte-Hélène-de-Chester le 11 mai 1915, fils d'Eugène Nalette et de Rose-Anna Marcoux. Thérèse Sévigny

est née le 23 avril 1921 à Notre-Dame-de-Ham, fille de Norbert Sévigny et d'Alice Chicoine.

En 1943, ils achetèrent une ferme au 2^e Rang, à Notre-Dame-de-Ham et y demeurèrent jusqu'en 1955, avec leurs cinq enfants. En 1955, ils font l'acquisition d'une ferme au rang Mathieu à Victoriaville.



Norbert Sévigny (1891 à 1976).
Alice Chicoine (1893 à 1976).



Mariage d'Elphège Nalette et de Thérèse Sévigny, le 19 octobre 1938.



Maison de la ferme au 2^e Rang, à Notre-Dame-de-Ham.



Réunion de la famille d'Elphège Nalette et de Thérèse Sévigny, à l'occasion d'un souper à Victoriaville.
De gauche à droite: En arrière: Florent, André, Hélène, Doris et Florian. En avant: Elphège et Thérèse.

Famille Arsène Nolet et Gertrude Langlois

Arsène achète sa terre, au 2^e Rang Nord de Notre-Dame-de-Ham, en 1936, d'Agenor Provencal, une terre de 120 acres sans animaux, sans machinerie et sans maison; tout est à faire. À l'aide de sa famille, ses frères, ses soeurs et ses parents, il a tout remis sur pied; tous étant habitués à travailler fort. Ainsi, deux ans après, il s'y installe définitivement.

Il marie Laurette Sévigny, en 1938, fille de Norbert Sévigny. Ils eurent six enfants dont trois vivant aujourd'hui: Réal, Carmen et Marcel. Laurette décède le 17 septembre 1948. Il se remarie, en 1950, avec Gertrude Langlois (voir feuille d'Elzéar Langlois). De cette union naissent six enfants: Lise, Bruno, Ginette, Yvon, Guylaine et Marc.

En 1962, il achète la terre d'Ozéar Leblanc, qui comprend une sucrerie de 2800 entailes. Il double ainsi la grandeur de sa propriété pour atteindre une superficie totale de 283 acres. Cultivateur pendant 42 ans, Arsène consacre également du temps pour la paroisse, à titre de conseiller municipal, de maire, de directeur de la commission scolaire, de membre de l'U.C.C. et de marguillier. Pendant plusieurs années, il opère un buldozer.

Gertrude, dès ses 12 ans, soit à la suite du décès de sa mère, éleva ses frères et ses soeurs. Lors de son mariage, elle eut la charge des quatre enfants d'Arsène, puis

elle éleva sa propre famille, et à l'occasion, elle s'occupa de ses petits-enfants. Gertrude remplit à merveille son rôle de mère, l'entretien du linge, le lundi, ah! ah! et la couture. Une maison très simple, mais toujours très propre.

En 1979, le couple vend leur ferme à Lise et à son mari, et s'installe à Ham-Nord. Tous les jours, Arsène se rend sur la ferme pour aider aux divers travaux; l'amour de la terre l'emporte sur la fatigue et l'âge. En 1994, ils déménagent à Victoriaville.

Le couple jouissait encore d'un goût pour la vie, entouré de leurs 9 enfants, 26 petits-enfants et 15 arrière-petits-enfants.

Il ne se passait pas un jour de l'an où tous nous nous rassemblions. Mais voici tout vient de changer, Arsène est décédé tout doucement le 30 janvier 1997 à l'âge de 80 ans et 10 mois.



Grange-étable familiale.



Maison familiale, 1955.
Lise, Bruno, Ginette.



Arsène Nolet et Gertrude Langlois.



Famille Arsène Nolet et Gertrude Langlois. De gauche à droite: Guylaine, Carmen, Lise, Arsène, Gertrude, Réal, Bruno, Yvon, Marc et Marcel. Ginette est manquante sur la photo.

Famille Lise Nolette et Michel Martineau



Michel, né le 25 janvier 1949, est le fils de Théodore Martineau et de Thérèse Poirier (voir famille d'Henri Poirier). Michel a vécu jusqu'à son adolescence sur la ferme de ses parents, en les aidant aux travaux agricoles. En 1966, la famille déménage à Victoriaville, où il travaille dans différentes manufactures. Mais la ville, ce n'est pas pour lui. En 1989, il s'installe dans le 2^e Rang pour faire l'élevage de veaux de lait et son loisir préféré consiste à faire des randonnées en voiture à cheval.

Michel donne maintenant des traitements énergétiques et fait faire des régressions, c'est-à-dire un retour dans les vies antérieures avec guérison instantanée.

Lise, née le 24 août 1951, est la fille d'Arsène Nolette et de Gertrude Langlois. En 1977, elle achète la ferme laitière de ses parents, qu'elle exploite avec son mari pendant dix ans.

Un problème de santé lui fait connaître Danielle Laberge, herboriste de Ham-Nord, et immédiatement l'amour des plantes et de leurs bienfaits s'installe, ainsi qu'une grande amitié entre les deux femmes. Pendant trois ans, Lise travaille et apprend auprès de Danielle. Au cours de ces années et des suivantes, Lise a toujours poursuivi son métier d'agricultrice avec un élevage d'animaux à boeuf. Elle exploite aussi l'érablière de 2800 entailles.

En 1987, un vent de changement s'installe sur la ferme du 2^e Rang, trois beaux enfants y naissent: Julie, le 30 janvier 1988; Mikaël, le 24 février 1989 et Dany, le 12 mars 1991. Bien que mère à plein

temps, dans les moments libres, Lise suit diverses formations. Aujourd'hui, elle travaille en médecine douce: irrigation du colon, herboristerie et guérison spirituelle angélique I et II.



En avant: Michel, Lise et Dany cinq ans. En arrière: Mikaël, sept ans et Julie, huit ans.



Dany, à la cabane à sucre.



Ferme familiale de Lise et de Michel.



Maison familiale.

Famille Jean-Charles Morin et Guylaine Nolette

Originaire d'Ham-Nord, Jean-Charles Morin est le fils de Richard Morin et de Gloriette Richer. Il est né le 24 avril 1959. Après avoir travaillé comme journaliste, notamment sur la construction et en reboisement, Jean-Charles acquiert, le 29 avril 1986, une ferme située à Notre-Dame-de-Ham, dans le 11^e Rang.

La production laitière démarre le 1^{er} août 1986. Jean-Charles s'investit complètement dans son entreprise. Il adore son métier. L'amour était au rendez-vous en ce premier de l'an 1988; il rencontre Guylaine Nolette.

Elle est la fille d'Arsène Nolette et de Gertrude Langlois. Guylaine est née le 5 septembre 1959 et passe son enfance dans le Deuxième Rang Nord de Notre-Dame-de-Ham. Après ses études secondaires, en 1977, elle s'installe à Montréal où elle travaille dans un bureau d'assurance, jusqu'en 1986. À ce moment là, elle revient vivre dans son patelin d'origine. Elle fait un retour aux études.

À partir de 1988, Jean-Charles et Guylaine Nolette cheminent ensemble dans la vie. À leur bonheur s'ajoutent deux fils, Pier-Éli, né le 22 novembre 1989 et Olivier, né le 10 avril 1991.

Guylaine possède l'esprit d'entreprise et achète l'épicerie du village. Elle y investit beaucoup de temps et d'énergie, tout en ayant à coeur sa petite famille.

Bon centenaire à tous!

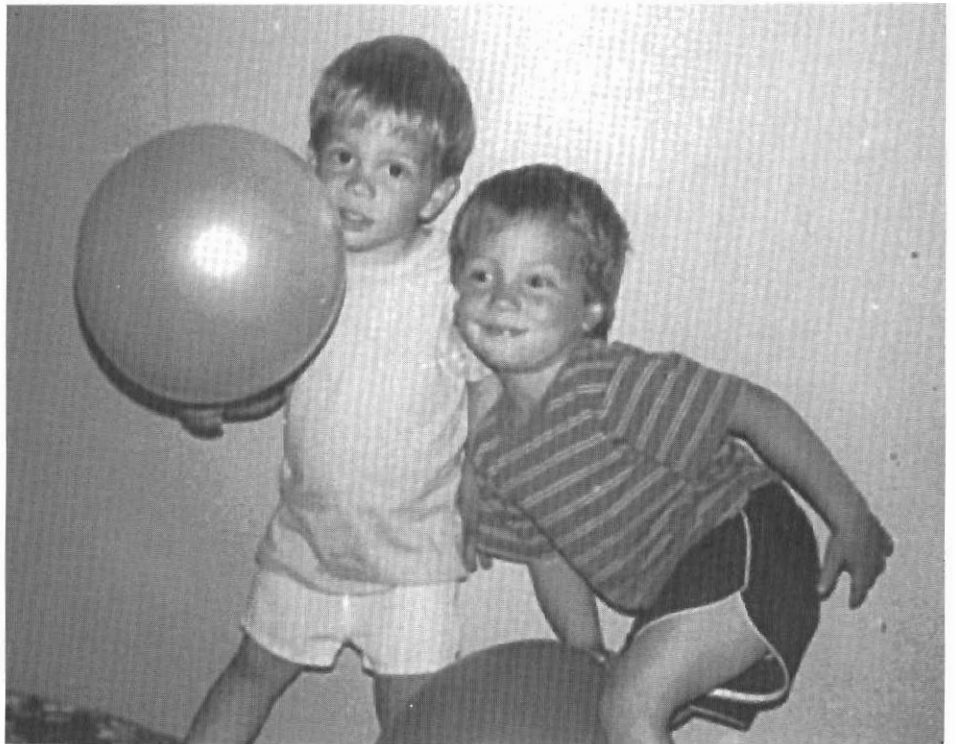

Pier-Éli et Olivier.



Jean-Charles et Guylaine.



Vue aérienne de la ferme.

Famille Léo Paquette et Alma Nolette



La famille de Louis Paquette s'est installée dans le 11^e Rang de Notre-Dame-de-Ham, dans les années 1880. Louis Paquette et son épouse Marilda Lavertue eurent sept enfants: Édouard, Léa, Théodora, Aurore, Léo, Rosa et Odias.

Léo Paquette, le cinquième enfant de Louis et de Marilda est né le 12 juillet 1909, à Notre-Dame-de-Ham. Le 17 juillet 1935, il épouse Alma Nolette, née le 19 août 1915, fille de Joseph Nolette et de Rose-Aimée Guillemette de Ham-Nord. Puis en 1944, Léo achète la ferme de son père Louis.



Alma Nolette et Léo Paquette lors de leur mariage, le 17 juillet 1935.



Famille Léo Paquette et Alma Nolette (1959).



Assise: Alma Nolette. Debout: Denise, Jeannine, Marjolaine, Normand, Germain, Gabrielle, Gaétan, Marielle, Réal, Marcel, Léopold et Benoit.

De cette union sont nés douze enfants:

- Jeannine, née le 3 mai 1936, mariée à Yves Couture le 1^{er} août 1959,
- Germain, né le 9 août 1937, marié à Marielle Grimard le 4 juillet 1964,
- Marielle, née le 4 août 1939, mariée à Jean-Paul Verville le 2 juillet 1960,
- Marcel, né le 21 mai 1941, marié à Paulette Fontaine le 13 juillet 1963,
- Gabrielle, née le 6 août 1942, mariée à Stanley Lee le 14 avril 1968,
- Léopold, né le 17 février 1944, marié à Carole Laroche le 8 mai 1965,
- Denise, née le 18 février 1946, mariée à Réjean St-Cyr le 22 juillet 1967 (Réjean décède le 18 mars 1986),
- Réal, né le 20 octobre 1947, marié à Céline Pomerleau le 19 juillet 1969,
- Benoit, né le 15 avril 1950, marié à Johanne Allard le 13 septembre 1975,
- Gaétan, né le 19 septembre 1951, marié à Louise Cormier le 22 mai 1976,
- Marjolaine, née le 30 mai 1953, mariée à Richard Tardif le 28 juillet 1990,
- Normand, né le 28 juin 1955, marié à Lise Deneault le 14 juin 1980.

En plus de s'occuper de la maisonnée, Alma seconde aussi son mari aux travaux de la ferme et dans les champs. Malgré la grosse besogne, il y a aussi de beaux moments de bonheur inoubliable. Par exemple: Léo qui est connu pour son

grand talent de violoneux; à toutes les années, au Jour de l'an, Alma fait sonner un grand coup, au téléphone, ce qui signifie un appel général pour tous et alors tout le monde peut entendre Léo joué du violon.

Léo vend sa ferme à son fils aîné, Germain, en 1960. Peu de temps après, Léo décède le 10 octobre 1960 à l'âge de 51 ans.

Depuis 1961, Alma demeure au village de Notre-Dame-de-Ham dans une maison située sur la route 161, où elle vit bien entourée, avec l'amour de ses enfants, de ses 26 petits-enfants et de ses 11 arrière-petits-enfants.

Bon centième anniversaire à tous.



Maison de Léo et d'Alma dans le 11^e Rang, à Notre-Dame-de-Ham, en 1955.

Famille Germain Paquette et Marielle Grimard

Germain Paquette, fils de Léo Paquette et d'Alma Nolette, est né le 9 août 1937 à Notre-Dame-de-Ham. Il est le deuxième d'une famille de douze enfants. Germain participe aux travaux de la ferme et travaille aussi pendant quelque temps dans des chantiers de bûcherons. Puis, en 1960, Germain prend la relève de son père sur la ferme familiale. Il est la troisième génération à cultiver la terre que son grand-père Louis a défrichée, dans les années 1880.



Mariage: Germain et Marielle.

Puis le 4 juillet 1964, il épouse Marielle Grimard, née le 28 octobre 1940, fille de Philippe Grimard et de Georgianna Délisle de Garthby. Avec sa soeur jumelle, Marielle est la cadette d'une famille de 12 enfants. Elle participe aux travaux de la ferme que possèdent ses parents et elle travaille aussi, pendant quelque temps, comme aide de maison dans une résidence de Ham-Nord. Puis après son mariage, Marielle oeuvre avec Germain sur la ferme laitière.

De cette union sont nés trois enfants:

Hélène, née le 15 novembre 1965. Elle est mariée avec Jean-Claude Boisjoli et ils ont deux adorables petites filles, Noémie, née le 2 avril 1990 et Mélodie, née le 12 septembre 1992.

Diane, née le 29 septembre 1966. Elle est mariée avec René Tardif et ils ont une adorable petite fille, Jolyane, née le 23 mai 1995.

André, né le 10 février 1969. Il travaille comme soudeur pour les Entreprises Denis Darveau Inc., à Ham-Nord, depuis plusieurs années. Il est un grand sportif et s'est impliqué à quelques reprises dans les loisirs, à Notre-Dame-de-Ham. Sa compagne, Isabelle Deshaies, poursuit ses

études pour devenir infirmière. André et Isabelle demeurent à Arthabaska.

Le 1^{er} janvier 1991, Germain et Marielle vendent la ferme à leur fille Hélène et à leur gendre Jean-Claude et ils déménagent à Arthabaska. Ils sont heureux et fiers que l'entreprise agricole demeure dans la famille. Après toutes ces années de travail acharné et de dur labeur, ils profitent maintenant d'une tranquillité bien méritée et c'est avec plaisir qu'ils reviennent régulièrement à Notre-Dame-de-Ham rendre visite à leur famille et amis et aussi se rappeler de bons souvenirs dans le 11^e Rang.

Heureux centième anniversaire à tous.

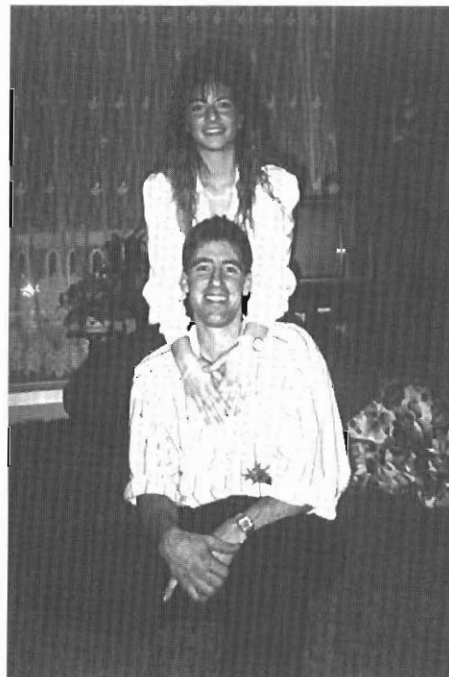

André et Isabelle.



Germain, Marielle, Diane, Hélène et André.



Résidence de Germain et de Marielle à Arthabaska.

Famille Hélène Paquette et Jean-Claude Boisjoli

Hélène est la fille de Germain Paquette et de Marielle Grimard, maintenant d'Arthabaska. Elle est née le 15 novembre 1965 à Notre-Dame-de-Ham et est l'aînée d'une famille de trois enfants.

Jean-Claude est le fils de Lauréat Boisjoli et de Jeannine Binette d'Arthabaska. Il est né le 11 juin 1962 à Arthabaska. Il est le cadet, avec sa soeur jumelle, d'une famille de sept enfants.

Après ses études, Hélène commence à travailler au bureau d'assurance de Ham-Nord (Paquette Charpentier & Brousseau Inc.), en mars 1984. Elle obtient son permis de courtier en juin 1989.

Jean-Claude, après ses études, travaille dans les provinces de l'Alberta et de l'Ontario.

C'est en août 1984 que Jean-Claude et Hélène se rencontrent. Quatre ans après, soit le 13 août 1988, ils se marient et vont demeurer à Ham-Nord pendant deux ans et demi.

De cette union naissent deux charmantes petites filles: Noémie, le 2 avril 1990, et Mélodie, le 12 septembre 1992.

Hélène travaille pendant sept ans au bureau d'assurance; par la suite, elle commence à s'ennuyer de la vie sur la ferme de son père et de plus, elle aimerait beaucoup y élever ses enfants; donc en discutant avec Jean-Claude, ils décident tous les deux d'acheter la ferme familiale, le 1^{er} janvier 1991. Déjà, la quatrième génération sur cette ferme: Hélène, Germain, Léo et Louis Paquette.

Au début, cela a demandé beaucoup de travail et d'adaptation surtout avec les petites filles, mais avec l'aide de Marielle pour garder les filles et de Germain pour faire les foins, ils passent à travers. Ils sont très heureux de leur vie sur la ferme.

Heureux centième anniversaire à tous.

Famille d'Hélène et de Jean-Claude.



Les parents d'Hélène: Germain et Marielle Paquette.



Les parents de Jean-Claude: Lauréat et Jeannine Boisjoli.



À l'avant: Mélodie, Noémie, Hélène et Jean-Claude.



Ferme familiale depuis quatre générations.

Famille Diane Paquette et René Tardif

Diane Paquette, fille de Germain Paquette et de Marielle Grimard, est née le 29 septembre 1966 à Notre-Dame-de-Ham. Elle est la deuxième d'une famille de trois enfants. Diane travaille comme secrétaire-comptable pour les Entreprises Denis Darveau Inc. à Ham-Nord, depuis 1986.

René Tardif, fils de Paul-Émile Tardif et de Rose-Éva Mercier, est né le 27 septembre 1961 à Ham-Nord. Il est le 14^e d'une famille de 16 enfants dont 11 sont vivants. René travaille chez Cercueils Vic Royal à Victoriaville.

Diane et René unissent leur vie le 20 juillet 1991. Tous deux amateurs de la nature, ils font construire leur maison à la campagne dans un joli décor à l'été 1992 dans les montagnes de Notre-Dame de Ham. Puis le 23 mai 1995, ils vivent avec bonheur la naissance de leur adorable petite fille : Jolyane.

Il sont heureux de vivre dans ce joli coin de campagne et souhaitent un bon succès aux fêtes du 100^e anniversaire.

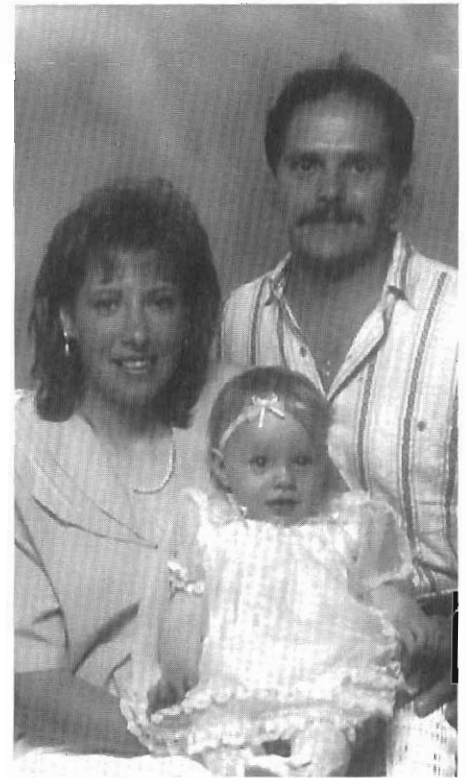

René, Jolyane et Diane.

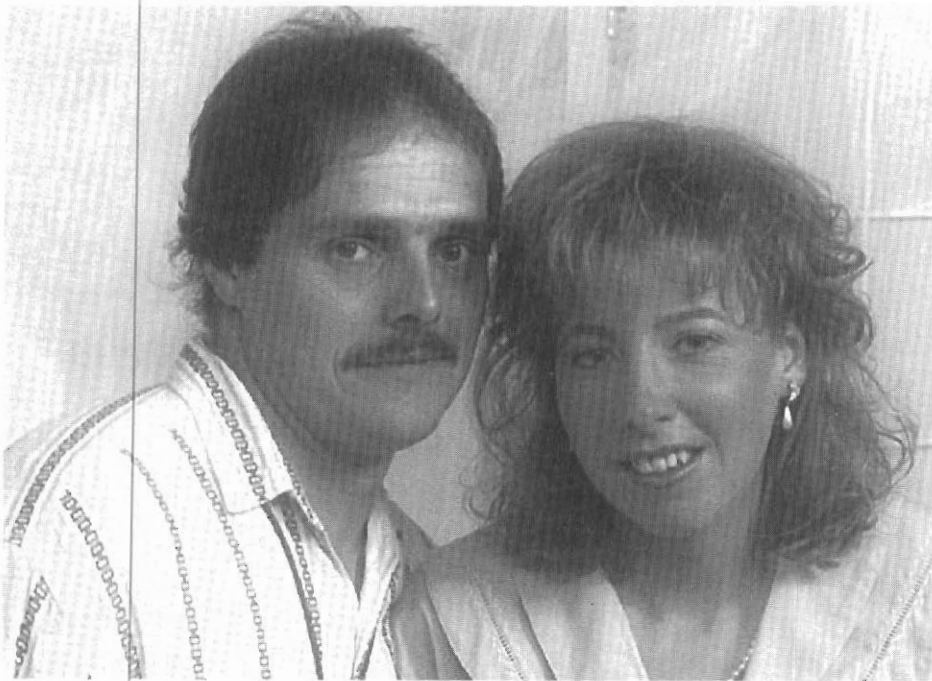

René et Diane.

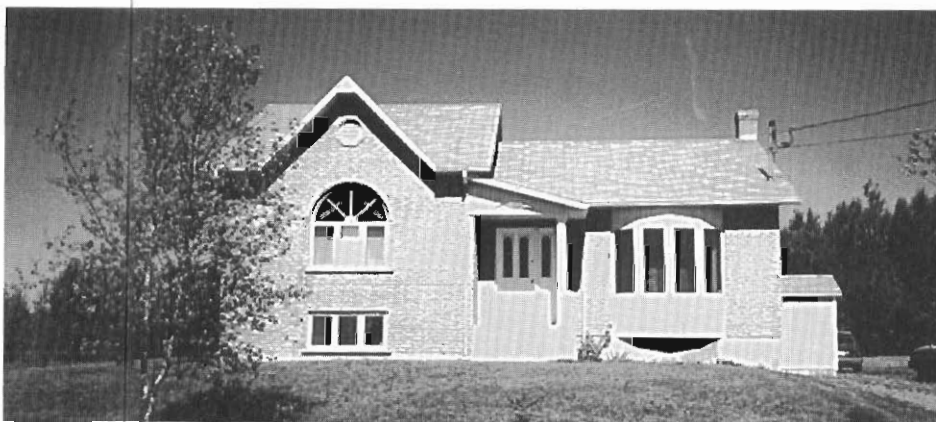

Leur maison.



Jolyane (10 mois).

Famille Roger Paquette et Diane Brunelle



Roger est né à Ham Nord, le 13 avril 1943. Il est le fils de feu Réal Paquette et de feu Marie-Rose Ducharme, autrefois de Notre-Dame-de-Ham.

Diane est née à Saint-Jules-de-Beauce, le 28 avril 1953. Elle est la fille de feu Henri-Louis Brunelle et de Clara Paré.

Roger et Diane unirent leur destinée le 15 juin 1974 en l'église de Saint-Jules. En

1975, ils achetèrent la ferme paternelle et en sont toujours propriétaires. Deux enfants sont nés de cette union.

«Heureux centième anniversaire à tous.»



Stéphanie, née le 18 octobre 1975, est actuellement à l'Université Laval de Québec en archéologie.

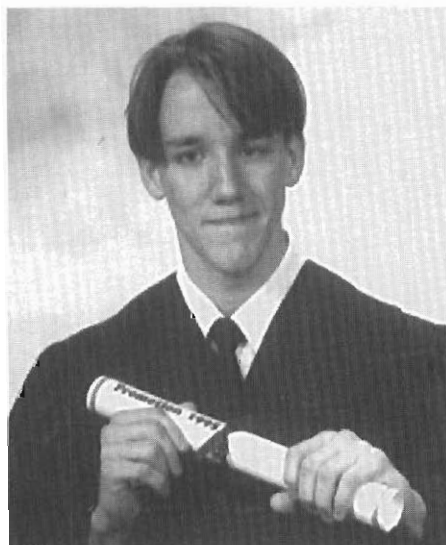

Sébastien, né le 6 septembre 1978, est étudiant au Cégep de Victoriaville en informatique.



Ferme familiale en 1981.

Famille Germain Pellerin



Germain, fils d'Arthur Pellerin et d'Adiana Comtois, est né à Saint-Paul-de-Chester, dans le 7^e Rang (rang Pellerin), le 21 septembre 1920 et est décédé le 17 mai

1996 à Victoriaville. Il est issu d'une famille de 12 enfants.

Marie-Irène, est née à Saint-Paul-de-Chester le 28 mai 1927 et est décédée le

25 décembre 1981. Elle était l'aînée des cinq enfants d'Alfred Gagnon et de Bertha Paquin, résidant au coin Saint-Philippe.

De leur union sont nés cinq enfants: deux sont vivantes, Johanne et Jacinthe, et les autres sont décédés à la naissance.

Durant leur vie commune, il résidèrent au coin Saint-Philippe, à Asbestos et dans le «rang des Binettes» à Chesterville, où ils exploitèrent une ferme achetée de son père Arthur Pellerin. En 1972, ils vendent la ferme et emménagent sur l'ancienne terre d'Arthur Grenier leur appartenant déjà. Germain réparera la maison abandonnée depuis plusieurs années. Quelques années après le décès de son épouse, Germain vend sa propriété à Richard Trottier, fils d'Alphée, son beau-frère. Il déménage à Victoriaville le 1^{er} juillet 1993.

Marie-Irène a enseigné pour ensuite s'occuper de la ferme. Germain a exercé les métiers de cultivateur, de journalier, de menuisier-charpentier et de bûcheron.

Johanne, née à Saint-Paul-de-Chester le 31 janvier 1953, est diplômée en technique de documentation et travaille comme bibliothécaienne à l'Université du Québec à Montréal. Mariée le 26 janvier 1991 à Ousmane Yatlara (africain), elle est mère adoptive de deux filles: Adama et Makhissa.

Jacinthe, née à Asbestos le 13 janvier 1959, a un baccalauréat en Arts plastiques et est diplômée de l'Institut du tourisme et de l'hôtellerie du Québec, elle travaille comme chef-cuisinière dans un centre d'accueil pour personnes âgées. Elle demeure à Montréal avec son conjoint, Paolo Martel, originaire du Lac-Saint-Jean.

Heureux centenaire!



Marie-Irène et Germain, 20 août 1949.



Johanne, Germain et Jacinthe. Marie-Irène en médaillon.

Famille Noël Pellerin et Yvette Charest



C'est en 1928 que le couple Noël Pellerin et Yvette Charest s'installe à Notre-Dame-de-Ham. Ils s'étaient mariés le 30 août 1927 en l'église de la paroisse Notre-Dame-de-Ham. Ils eurent six enfants: Jean-Georges, né le 4 mars 1930; Marguerite, née le 16 octobre 1931; Hélène, née le 8 avril 1933; Laurent, né le 30 avril 1934 et décédé à Chambly le 25 octobre 1994, Lise, née le 27 février 1936 et décédée le 30 octobre 1936, et Yvon, né le 8 juillet 1938.

Noël a acquis une boutique de forge et il a exercé le métier de maréchal-ferrant pendant plusieurs années. L'implication dans la communauté fut évidente dès leur arrivée. Yvette faisait partie du Cercle de fermières et organisait chaque année, avec d'autres personnes, des expositions d'artisanat qui avaient lieu à la salle paroissiale. Elle participait à l'organisation des loisirs: théâtre amateur, partie de cartes et soirées musicales. Elle mourut le 8 juillet 1938, à l'âge de 30 ans.

Noël fut membre du conseil d'administration de 1943 à 1946 et gérant de la Caisse populaire de 1949 à 1954, puis de 1960 à 1965. Il occupa aussi les fonctions de secrétaire-trésorier de la Commission scolaire, de la municipalité, de la compagnie de téléphone et de la Société de l'aqueduc. Il quitta Notre-Dame en automne 1968 et demeura à Victoriaville jusqu'à sa mort survenue accidentellement le 9 juin 1979, à l'âge de 74 ans.



Yvette Charest, née le 22 novembre 1907, est la fille de Wilfrid Charest et d'Alice Gagné de Notre-Dame-de-Ham.

Noël Pellerin, né le 25 décembre 1904, est le fils de Wilfrid Pellerin et d'Edwige Leclerc de Saint-Paul-de-Chester.

Famille Jacques Pépin et Ghislaine Poirier



Jacques, fils de Georges-Étienne Pépin et de Marguerite Letarte, est né à Sainte-Famille-de-Richmond, le troisième d'une famille de six enfants. Il s'est marié à Ghislaine, fille de Sylvio Poirier et de Cora Chaput, née à Ham-Nord. Leur union fut bénie par le curé Albert Plante le 22 avril 1978 à Notre-Dame-de-Ham.

En 1979, Jacques travaillait chez Déhaie fruits et légumes et Ghislaine travaillait à l'Utex de Victoriaville. Nous avons déménagé une maison du 6^e Rang de Tingwick pour en faire notre première demeure au 12, rang Saint-Philippe.

Bon 100^e anniversaire. Vive Notre-Dame-de-Ham et ses belles montagnes qui nous sourient tout le temps.



Sylvio Poirier, né en 1922 et Cora Chaput, née en 1917.

Mariés à Sainte-Eulalie le 19 octobre 1946. Ils vécurent à Notre-Dame-de-Ham dans les années 1960, au 67, 1^{er} Rang Centre. De ce mariage sont nés 11 enfants.



En arrière: Jacques, né le 11 octobre 1953, Ghislaine, née le 20 octobre 1947 et Jonathan, né le 1^{er} mars 1978.

En avant: Guylaine, née le 22 septembre 1983 et Jean-François, né le 26 octobre 1980.



Georges-Étienne, né en 1926 et Marguerite, née en 1927. Photo prise lors de leur quarantième anniversaire de mariage. Arrivés en 1954, au 9500, rang Saint-Philippe, ils y demeurent toujours. De cette union sont nés six enfants.

Famille Wilfrid Pépin et Léora Beaudoin



Wilfrid, né en 1900 à Saint-Adrien-de-Ham, a appris son métier de forgeron à Danville. En 1925, marié à Léora

Beaudoin, née à Saint-Énédine-de-Beauce, ils vécurent les premières années de leur ménage à Disraëli.

Après une rencontre avec M. Pierre Toupin, celui-ci a su apprécier à sa juste valeur le travail de Wilfrid. De ce fait, M. Toupin l'invita à venir s'installer à Notre-Dame-de-Ham, soit en 1929. À partir de ce moment-là, il commença à travailler à son compte pour exercer son métier de forgeron dans un vieux hangar qu'il avait loué entre la demeure de M. Dosthie et celle de M. Sévigny, soit à l'arrière de la résidence sise au 35, rue Principale.

En 1930, ils vécurent le sinistre du grand feu. À la suite de ce feu, avec son épouse, il décida de construire une forge avec logis au deuxième étage, en comptant sur l'aide des paroissiens et ils n'ont pas été déçus. C'est dans cette bâtisse qu'il a terminé sa carrière.

Son épouse, Léora, a toujours su appuyer son mari au fil du temps. Reine au foyer, elle a donné naissance à 13 enfants. Étant habile de ses mains, elle a développé un goût pour l'artisanat. Elle s'est impliquée dans le Cercle de fermières et le Club de l'âge d'or en rendant de multiples services à tous et chacun. La mort ayant frappé à six reprises, il lui a fallu un grand courage pour passer à travers de ces épreuves.



Photo de mariage. Wilfrid Pépin (1900-1974). Léora Beaudoin (1908).



1^{re} rangée: Simon (1945), Jeanne-Mance (1942), Marius (1940) et Paul-Émile (1939).
2^e rangée: Gilberte (1926), Wilfrid, Léora et Monique (1936).
3^e rangée: Gérard (1928-1990), Renaud (1929-1996), Marcel (1931), Jean-Claude (1933-1955) et Gilles (1934).

Heureux centenaire.



Logis et forge.

Famille Marius Pépin et Madeleine Codère



Septième des dix enfants de la famille de Wilfrid Pépin et de Léora Beaudoin, Marius est né le 21 octobre 1940 à Notre-Dame-de-Ham. À l'âge adulte, il fait partie des Chevaliers de Colomb et des Aramis. Il travaille comme mécanicien à Lennoxville.

Marius marie Madeleine Codère le 15 octobre 1960, fille de Paul Codère et de Germaine Roy, née le 11 mars 1942 à Sherbrooke. Le couple s'installe d'abord dans cette ville des Cantons de l'Est durant deux ans environ. Après, c'est à Longueuil que la petite famille demeure pendant sept ans. Mado a toujours travaillé dans le domaine de l'hôtellerie et de la restauration.

Trois enfants sont nés de cette union:

Maryse, née le 14 juillet 1961, est mariée à

François Langlois. Ils sont les parents de Marie-Pier, Sébastien et Andréanne.

Sylvain, né le 3 novembre 1962, est marié à Chantal Groleau. Leurs enfants sont Jonathan et Charlene.

Stéphane, né le 25 février 1967, est célibataire.

En 1969, c'est le grand départ pour le New Jersey. En 1976, Marius achète l'ancienne boutique de forge qui appartenait à son père depuis 1950, sur la rue Principale à Notre-Dame-de-Ham. Tout en gardant un logement pour sa mère, il transforme une partie du bâtiment en restaurant; il y ajoute un bar-salon en 1981. Après sept ans d'opération et une location de cinq ans, il vendra son commerce à M. Victorin Leclerc en 1989. À ce moment, Mado s'en va rejoindre son mari aux États-Unis où il est commerçant

dans le secteur de l'automobile, avec ses fils.

Après de fréquents séjours loin de leur beau village, ils seront de retour en 1986, moment où ils font l'achat de la maison de M. Gloria Plante, comme pied-à-terre au Canada. Une rénovation majeure à cette résidence, en 1991, en fait un lieu privilégié où Mado reçoit des touristes européens depuis 1993, durant la belle saison.

Nous sommes très heureux de fêter le centenaire de Notre-Dame-de-Ham.



Sylvain, Maryse, Marius, Madeleine et Stéphane.

Famille Gilles Pépin et Félicienne Morin

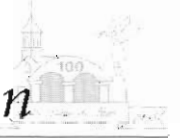

Né de l'union de Wilfrid Pépin et de Léora Beaudoin, Gilles voit le jour à Notre-Dame-de-Ham, le 26 septembre 1934. Il est le sixième des treize enfants de la famille qui compte neuf garçons et quatre filles.

Il passe son enfance, en compagnie de sa famille, au-dessus de la boutique de forge de son père, sur la rue Principale. Il est un maniaque de la lecture.

Au début des années 1960, c'est le grand départ pour Montréal où il travaille comme boucher jusqu'en 1970. De 1970 à 1980, il sera gérant de l'abattoir Mailhot d'Arthabaska, tout en étant professeur en coupe de viande, aux cours d'éducation aux adultes, à Victoriaville.

Sa rencontre avec Félicienne se fait par l'entremise des visites de sa future belle-mère, accompagnée de sa fille, à la boucherie où il travaille, au début de 1964. Fille aînée d'Émile Morin et de Rose-Anna Paradis, elle est née le 21 septembre 1940, à Rivière-Bleue, au Témiscouata. Elle a quatre frères et trois soeurs.

Leur mariage fut célébré le 5 septembre 1964 à Montréal. Ils furent le premier

couple à se marier, en après-midi, à l'église Saint-Jean-Baptiste. Leur lieu de

résidence dépendra des emplois de Gilles, jusqu'à la construction de leur



Gilles et Félicienne.



Suzie.

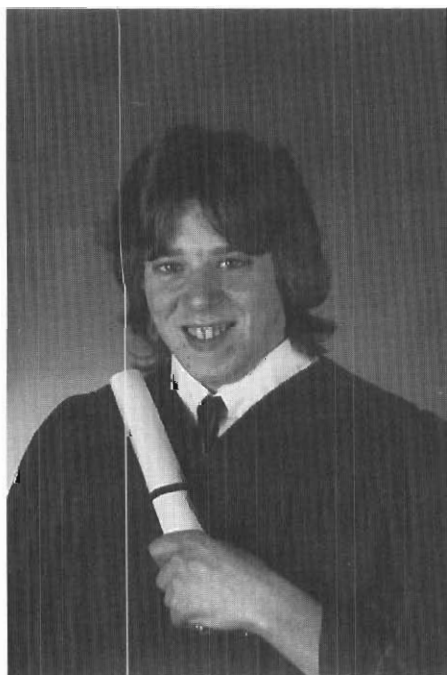

Jean.



Mélanie.

Famille Gilles Pépin et Félicienne Morin (suite)

maison actuelle à Notre-Dame-de-Ham, en 1983.

Trois enfants s'ajouteront, au fil des ans: Suzie, née le 5 juin 1965, est professeure à Victoriaville; Jean, né le 11 mars 1968, est gérant chez C.F. Langlois et Mélanie, née le 4 janvier 1977, est étudiante.

Maire de 1989 à 1991, Gilles a été réélu en novembre 1995, pour un mandat de quatre ans. Il siège au conseil de la M.R.C. d'Arthabaska, également au conseil de la Corporation de développement touristique des Bois-Francis. La pêche occupe ses loisirs; il s'est d'ailleurs occupé de la venue de la Corporation de gestion des rivières des Bois-Francis dans la municipalité, où il est également administrateur.

Quant à son épouse, elle fait partie, depuis neuf ans, du conseil d'administration de la Caisse populaire. Conseillère municipale de 1987 à 1991, elle s'occupe maintenant du secrétariat de l'entreprise de son mari. Elle fait aussi partie du comité de la pastorale paroissiale. La couture et la décoration intérieure occupent ses loisirs.

La compagnie C.F. Langlois et Frères Inc. fut fondée en 1980, par Claude et François Langlois. Elle a été achetée en 1981 par Gilles Pépin. Spécialisée dans la récupération animale, cette entreprise unique en région couvre un territoire de 150 municipalités et emploie une dizaine de personnes.

Depuis ses début, la bâtisse fut agrandie deux fois, la flotte de camions passa de un à quatre, le dernier fut acheté en 1996. Le produit fini est vendu en Ontario et aux États-Unis. De 1987 à 1991, la compagnie fut le plus gros fournisseur de viande non comestible au Canada pour les conserveries animales. C'est le principal créateur d'emplois masculins dans la municipalité de Notre-Dame-de-Ham.

Bon centenaire à toute la population de Notre-Dame-de-Ham.



Entreprise C.F. Langlois et frères Inc..

Famille Albert Perreault



Albert Perreault, né le 21 février 1902 à Saint-Adrien-de-Ham rencontre Marie-Anne Rondeau, née le 29 mai 1905 à Sainte-Élisabeth-de-Warwick. Le mariage a lieu le 28 juin 1927.

Le couple s'installe sur une ferme dans le 2^e Rang à Saint-Adrien-de-Ham. En 1943, ils déménagent au 2^e Rang à Notre-Dame-de-Ham où ils vivent jusqu'en 1962. Ensuite, toute la famille emménage au village. Au cours de ces années, la famille s'agrandit: huit filles et six garçons composent cette belle famille.

Thérèse, née le 25 novembre 1928, épouse Roland Langlois (dix enfants). Elle vit à Notre-Dame-de-Ham.

Lucille, née le 6 mars 1930, épouse Ubald Lavigne (cinq enfants). Elle vit à Varennes.

Élizabeth, née le 29 mars 1932, épouse Gaston Larivée (dix enfants). Elle est décédée le 23 novembre 1989. Elle vivait à Saint-Gérard.

Jean-Paul, né le 1^{er} décembre 1933, épouse Thérèse Gauthier (deux enfants). Il est décédé le 4 octobre 1994. Il vivait à Thetford Mines.

Marcel, né le 5 juillet 1935, épouse Andrée Galarneau (trois enfants). Il vit à Fabreville.

Bruno, né le 24 novembre 1936, épouse Françoise Carignan (trois enfants). Il vit à Victoriaville.

Gilles, né le 22 mai 1938, épouse Paule Lavoie (quatre enfants). Il vit à Granby.

Angèle, née le 15 décembre 1939, épouse Bruno Larrivée (quatre enfants). Elle vit à Laval.

Gisèle, née le 15 décembre 1939, épouse Benoit Leclerc (quatre enfants). Elle vit à Saint-Hubert.

Yvan, né le 20 octobre 1941, épouse

Louissette Spénard (trois enfants). Il vit à Victoriaville.

Janine, née le 7 juillet 1943, épouse Denis Couture (trois enfants). Elle vit à Ham-Nord.

Denise, née le 13 mars 1945, épouse Yvon Lebrun (quatre enfants). Elle vit à Varennes.

Rita, née le 18 janvier 1947, épouse Vianney Allard. Elle vit à Varennes.

Michel, né le 28 janvier 1949, épouse Céline Baril (un enfant). Il vit à Princeville.

Au cours de ces années, l'entraide entre chacun en fait une famille unie où règne la joie.

Albert aime s'entourer de sa famille et cultiver la terre. Il est un conteur remarquable et un champion aux jeux de société (dames, cartes). Il décède à

l'Hôtel-Dieu d'Arthabaska le 25 janvier 1980.

Marie-Anne fait beaucoup d'artisanat et est une excellente couturière et cuisinière. C'est une hôtesse très accueillante. Elle fait partie des bénévoles pour l'entretien de l'église. Les fleurs la passionnent. Après un séjour au Foyer des Saints-Anges à Ham-Nord, elle nous quitte le 28 novembre 1984.

La descendance d'Albert Perreault et de Marie-Anne est de 14 enfants, 56 petits-enfants et 78 arrière-petits-enfants.

«Hommage à nos ancêtres qui ont su inculquer l'amour du travail à leurs descendants et bon centenaire.»

Bruno Perreault.



Famille Albert Perreault, juillet 1971.

1^{re} rangée à gauche: Janine, Rita et Denise.

2^e rangée à gauche: Marcel, Albert, Marie-Anne et Michel.

3^e rangée à gauche: Bruno, Jean-Paul, Gilles et Yvan. Debout en arrière: Angèle, Thérèse, Gisèle, Lucille et Élizabeth.

Famille Lionel Plante



Lionel Plante, né le 1^{er} juillet 1904, est le fils d'Aimé Plante et d'Anna Poisson, colonisateur de l'Abitibi (Noranda) et petit-fils de Norbert Plante et de Malvina Paquette, cultivateur à Notre-Dame-de-Ham.

Le 3 novembre 1925, il épousa Irène Ramsay, fille de John Ramsay et de Lumina Savoie, également de la paroisse. L'année de son mariage, il émigre aux États-Unis. Il n'y demeura cependant qu'une courte période. Ayant entendu parler de terres que le gouvernement donnait pour la colonisation, il revint au Québec et s'établit à Senneterre. Là naquirent ses deux premiers fils, Gérard, marié à Alice Bergeron et Bertrand, marié à Yolande Rochefort, tous deux aujourd'hui décédés.

Les temps durs et l'ennui le ramènent bientôt à Notre-Dame-de-Ham où il fait l'achat d'une terre, dans le 2^e Rang. C'est là qu'il élève ses douze enfants, six garçons et six filles. Le 17 septembre 1950, le malheur frappe. Sa chère épouse Irène meurt en couche, le laissant désém-

paré devant cette lourde responsabilité. Il éleva une partie de sa famille, seul, puis en 1959, il épousa en deuxièmes noces Thérèse Brassard qui fut pour tous une seconde maman.

Homme de coeur et de tête, il s'impliqua au sein de la communauté en tant que conseiller municipal. Il oeuvra aussi au sein de la Caisse populaire. Habile de ses mains et excellent charpentier, il participa à la construction de l'église paroissiale. Pour élever ses enfants, il fit plusieurs métiers: bûcheron dans les chantiers, coupeur de bois, fromager, cultivateur, pêcheur, chasseur et même pour les gens du rang, barbier.

Devenu veuf en 1979, il épousa une dame de la paroisse, Léora Pépin, avec qui il vécut jusqu'au 6 janvier 1989.

Que peut-on dire de plus sinon que c'était un sage et un grand homme. Il laisse pour perpétuer son image ses 12 enfants, 31 petits-enfants et 32 arrière-petits-enfants.

Les enfants de Lionel Plante sont heureux et fiers de participer au 100^e anniversaire de la paroisse.



Lionel Plante et Irène Ramsay.
Mariage, le 3 novembre 1925.



En avant: Solange, Ghislaine, Nicole, Madelyne, Fleurette et Gertrude.
En arrière: Gérard, Lionel, Gilles, Bertrand, Léger, Florent et Julien.

Famille Gloria et Béatrice Plante



Famille Gloria Plante

1^{re} rangée: André, Yvon, Béatrice, Gloria, Lorraine, Laurette et Denise.

2^e rangée: Richard, Marielle, Lucille, Pauline et Jean-Marc.

Gloria était le fils d' Aimé Plante et d' Anna Poisson. Il a épousé Béatrice Ramsay, fille de John Ramsay et de Lumina Savoie, à

Notre-Dame-de-Ham le 28 juin 1927. Ils ont demeurés dans le 2^e Rang jusqu'à leur retraite. De leur union sont nés dix enfants.

deux. Papa est décédé à l'hôpital le 27 mai 1986 et maman, le 16 juin 1988.

Pour nous, ça été une enfance joyeuse et agréable qu'on se remémore souvent lors de nos rencontres. On était heureux ensemble.

Bon centième anniversaire à tous.



50^e anniversaire de mariage.

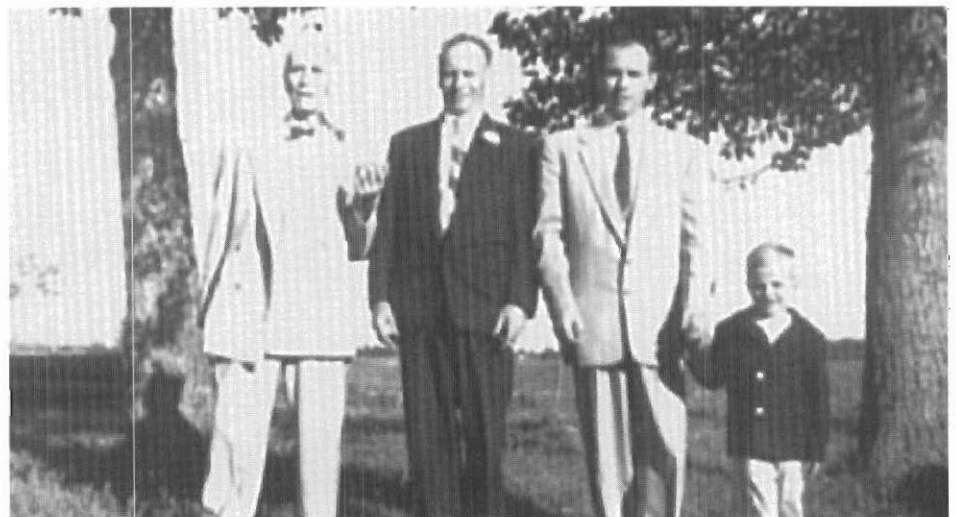

Les quatre générations: Aimé, Gloria, Jean-Marc et Gabriel.

Famille Yvon Plante



Yvon est né à Notre-Dame-de-Ham le 25 janvier 1941. Il est le fils de Gloria Plante et de Béatrice Ramsay. Il est le septième d'une famille de dix enfants.

Il va à l'école du rang et aide son père à la ferme et à faire les sucres. À 16 ans, il part pour les chantiers du Lac-Saint-Jean. Durant sept ans, il travaille dans les chantiers de l'Ontario, de l'Outaouais, des États-Unis et de la Mauricie.

À 23 ans, il s'engage dans les mines souterraines de Matagami en Abitibi. Après quelques années, il revient dans sa

région natale et s'engage dans les mines de Stratford. La même année, il épouse Louise Trottier, fille d'Armand Trottier et de Blanche Proulx de Notre-Dame-de-Ham.

De cette union naquirent deux garçons: Stéphane, aujourd'hui ingénieur civil pour la compagnie Captel de Trois-Rivières et Francis, étudiant en dernière année à l'Université de Montréal, en enseignement.

Après quelque temps, le goût de l'agriculture le prend, il achète une terre abandonnée près du village de Notre-Dame-

de-Ham. Yvon y construit une maison et se lance dans l'industrie laitière pour 15 ans, jusqu'en octobre 1986. Il fait encan de son troupeau laitier et se lance dans l'élevage de bovins et l'élevage des chevaux. L'été, il fait de la construction résidentielle à Sherbrooke, à Victoriaville et ces dernières années à Trois-Rivières. C'est un gars qui aime les défis, il dit en riant qu'il n'a jamais eu le temps de s'ennuyer.

Aujourd'hui, il vit avec sa conjointe, Jacqueline Trottier, qui le seconde très bien dans tous ses projets.



Yvon Plante dans les mines souterraines de Stratford, en 1966.



Yvon Plante sur la ferme.



Stéphane avec Kattie, sa jument arable.



Stéphane, Yvon, Francis et Jacqueline.

Famille Henri Poirier et Léa Paquette



Henri Poirier est né le 18 mars 1896 du couple Joseph Poirier et Caroline Lavertu, établi sur une ferme dans le rang Saint-Philippe. Henri y demeure jusqu'à l'âge adulte.

Il rencontre sa dulcinée, Léa Paquette, fille de Louis Paquet et de Mirelda Lavertu, née le 13 octobre 1903 dans le 11^e Rang de Notre-Dame-de-Ham. Après leur mariage le 27 septembre 1921, ils installent leur nid au pied du mont Sévigny, toujours à Notre-Dame-de-Ham.

Avec courage et détermination, le couple vit de l'agriculture et de l'érablière.



Henri à l'âge de 25 ans.



Léa à l'âge de 18 ans.

Malgré la santé fragile de Léa, ils ont sept enfants, un garçon et six filles, encore tous bien vivants d'ailleurs:

YVONNE (Roméo Landry),
FERNAND (Simone Champoux),
THÉRESE (Théodore Martineau),
RACHEL (Armand Turcotte),
ALINE (Edgar Massé),
ROSE (Réjean Trottier),
JEANNE (Fernand Sévigny).

Malgré les journées bien remplies, Henri s'intéresse pendant plusieurs années à la vie de la communauté en tant que conseiller municipal et commissaire d'école.

En 1948, la famille «immigre» au village de Notre-Dame-de-Ham où Henri, encore très en forme, travaille quelques années à la manufacture de boîtes à fromage appartenant à la famille Hudon. Plus tard, il devient jardinier à Cowansville pendant de belles saisons où il retrouve ce qu'il aime: le travail de la terre et le plein air.

À l'époque, Fernand, le seul fils, prend la relève de la ferme de 1947 à 1959, avec sa femme Simone Champoux.

Henri nous quitte définitivement à la suite d'une assez longue maladie, le 29 avril 1970. Son épouse Léa qu'on croyait si fragile décède beaucoup plus tard, soit le 21 octobre 1994.

Brièvement, voilà l'histoire de la vie de deux êtres qui se continue toujours dans une belle lignée de 47 petits-enfants, 107 arrière-petits-enfants et 3 arrière-arrière-petits-enfants. Et ce n'est pas fini...

Pour Léa et Henri, c'est un repos bien mérité. Ils peuvent être en paix tout en veillant du haut de leurs nuages sur ceux et celles qu'ils ont aimés et qu'ils continuent d'aimer. Leur simplicité, leur persévérance, leur courage et leur détermination nous laissent un héritage inestimable.

Sans risquer de se tromper, on peut affirmer: MISSION BIEN ACCOMPLIE!



La maison de la ferme au pied du mont Sévigny.



Famille Henri Poirier. En avant: Rose, Yvonne, Léa, Fernand et Jeanne. En arrière: Aline, Simone épouse de Fernand, Rachel et Thérèse.

Famille Jean-Paul Poirier et Alice Laprise

Fils d'Amédée Poirier et de Bernadette Martineau, Jean-Paul est né le 5 juillet 1951 à Ham-Nord. Il est le quatrième d'une famille de six enfants. Il déménage à Notre-Dame-de-Ham à l'âge de deux ans. Il épouse Alice Laprise, fille de Paul Laprise et de Marie-Ange Therrien, née le 21 juin 1946 à Saint-Jacques-le-Majeur. En 1972, ils achètent la maison appartenant à THÉODORA RAMSAY MARTINEAU, la grand-mère de Jean-Paul.

Jean-Paul a travaillé pour C.F. Langlois durant cinq ans et aujourd'hui, il travaille pour Vic Royal cercueils à Victoriaville depuis cinq ans.

Comme passe-temps, ils font du camping depuis 1981, et Jean-Paul joue à la pétanque et pratique aussi la pêche.

De leur union, ils ont eu trois enfants:

Linda, née le 27 août 1973;

Sylvie, née le 6 décembre 1976;

David, né le 26 juin 1979.



1^{re} rangée: Alice et Jean-Paul.

2^e rangée: Sylvie, David et Linda.

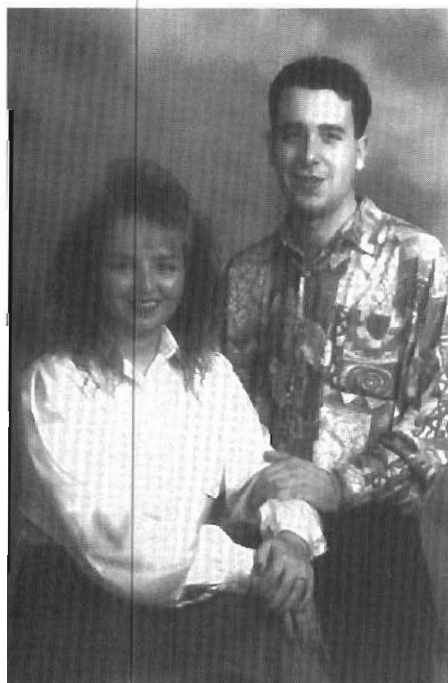

Linda et son ami, Yann Vachon.

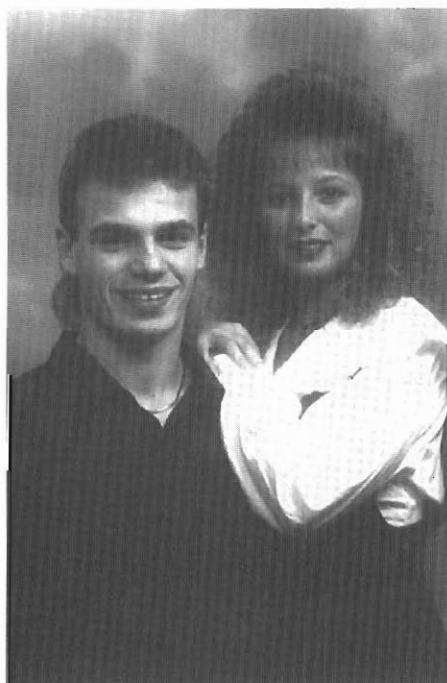

Sylvie et son ami, Sylvain Moreau.



David.

Famille Conrad Poisson



Conrad, né le 14 décembre 1906 à Sainte-Hélène-de-Chester, fils de Delphis Poisson et d'Eugénie Nault, s'est marié à Jeannette Brunelle, née le 4 juillet 1906, de Saint-

Rémi-de-Tingwick, fille de Cléophas Brunelle et d'Annie Beauchesne.

Après leur mariage, le 8 juillet 1930, ils s'installèrent dans le 1^{er} Rang de Notre-

Dame-de-Ham jusqu'en 1946 pour ensuite s'installer dans le 11^e Rang de Saint-Rémi-de-Tingwick. Conrad est décédé le 26 janvier 1992.



Leurs enfants, dans l'ordre, en commençant de gauche à droite.

En avant:

Michel, demeure à Victoriaville et est journalier.

Les parents Conrad et Jeannette.

Réal, marié à Claire Lafontaine de Saint-Paul-de-Chester, demeure à Saint-Rémi-de-Tingwick où il est cultivateur.

Au centre:

Gisèle, mariée à Eddy Luneau, demeure à Victoriaville. Eddy tient un atelier d'ébénisterie.

Blanche-Hélène est mariée à Réal Toupin de Saint-Rémi-de-Tingwick. Après avoir été entrepreneur en autobus scolaire, Réal est à sa retraite.

Louissette demeure à Victoriaville et est serveuse.

Arrière:

René, marié à Florette Paradis de Tingwick, demeure à Victoriaville secteur Arthabaska. Il opère une «machine shop». Florette est décédée le 11 décembre 1993.

Raymond, marié à Blanche-Hélène Groleau de Saint-Rémi-de-Tingwick, demeure à Thetford Mines. Il a travaillé pour la ville et est maintenant à sa retraite.

Marcel, marié à Claire Paradis de Tingwick, demeure à Victoriaville, secteur Arthabaska. Il est garagiste.

Jean-Paul, marié à Gaétanne Lafontaine de Saint-Paul-de-Chester, demeure à Saint-Paul-de-Chester. Il est garagiste à Arthabaska.

Jean-Guy, marié à Claudette Turcotte de Victoriaville, demeure à Norbertville. Il est garagiste à Warwick.

Famille Joseph Pouliot

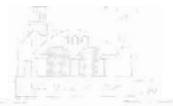

Joseph est né à Ham Nord le 9 juillet 1905, fils de Pierre Pouliot et de Rosanna Paquet, cultivateurs.

Marianne «Anne-Aimée» Comtois est née à Arthabaska le 25 juin 1906, fille d'Alfred Comtois et d'Odélie Poirier, cultivateurs.

Ils se sont mariés le 13 juillet 1926 à Arthabaska. De cette union sont nés dix enfants, six filles et quatre garçons, dont le deuxième mourut à l'âge de dix mois.

Ils ont vécu à Ham-Nord pendant environ sept ans et ensuite deux ans à Arthabaska.

En mai 1936, ils achetèrent une ferme à Notre-Dame-de-Ham dans le 2^e Rang, au coin de la route 161. Joseph a été membre du Mouvement Lacordaire et Anne-Aimée a été membre du Cercle de fermières.

Ils aimaient chanter, danser et jouer aux cartes, surtout Joseph.

En 1964, ils vendirent la ferme à Mlle Louise Hudon et l'érablière à M. Jean-Marc Leblanc, leur gendre. Ils déménagèrent au village dans la maison de M. Omer Trottier, et quelque temps plus tard ils achetèrent une maison sur la rue de l'Église. Ils ont fait parti du Club de l'âge d'or. Ils y vécurent heureux.

En 1979, vint le départ pour Victoriaville dans une maison pour personnes âgées. Peu de temps après, Joseph fut hospitalisé et décéda le 10 octobre 1984. Anne-Aimée décéda avant lui, le 27 décembre 1982.

C'étaient des gens gais, sociables et courageux.



Joseph Pouliot.



Joseph Pouliot et Anne-Aimée.



1^{re} rangée : Anne-Aimée et Joseph.
2^e rangée : Gaston, Thérèse, Bernadette, Carmen et Francine.
3^e rangée : Bertrand, Lise, Gérard et Marie-Claire.

Famille Azilda Proulx et Gérard Bélair



André Proulx est né en 1841 dans la paroisse de Saint-Thomas-de-Montmagny. Il est venu, en 1864, rejoindre ses frères, Thomas, Pascal et Magloire, établis depuis peu dans le 2^e Rang du canton de Ham, aujourd'hui, Notre-Dame-de-Ham. S'étant installé sur le lot 18 D de ce même rang, il épousa, en 1872, Aglaë Lepage de Saint-Pierre-Sud-de-Montmagny. Ils eurent quatre enfants: Rosanna, Éva, Napoléon et Corinne. André est décédé le 3 novembre 1925, à l'âge de 85 ans, à Saint-Adrien-de-Ham, et fut inhumé au même endroit.

Napoléon Proulx est né en 1876, dans le 2^e Rang du canton de Ham, aujourd'hui, Notre-Dame-de-Ham. Il épousa Marie-Anne Proulx, le 12 juillet 1908, à Notre-Dame-de-Ham. Ils eurent huit enfants: Stephens, Gédéon, Gabrielle, Charles, Rachel, Azilda, Berthe et Arthur. Napoléon décéda à l'Hôtel-Dieu d'Arthabaska, le 8 juillet 1918, à l'âge de 42 ans. Il fut inhumé à Notre-Dame-de-Ham.

Après le décès, en 1918, de Napoléon, Marie-Anne épousa M. Émery Jéneau de Notre-Dame-de-Ham, et donna naissance à deux fils: Roger, le 22 avril 1922 et Jean-Paul, le 29 mars 1923. Peu après, Marie-Anne décéda le 18 mai 1923, à l'âge de 36 ans et 9 mois. Les enfants, devenus orphelins, ont tous été adoptés par des parents, donc, plusieurs partirent pour les États-Unis.

Marie-Anne Proulx, fille de Gédéon Proulx et d'Émilie Gagné, est née à Saint-Rémi-de-Tingwick, le 3 septembre 1886.

En ce centième anniversaire de fondation de la paroisse, nous sommes heureux d'honorer les pionniers et leurs successeurs.



André Proulx, Marie-Anne Proulx et Napoléon Proulx



Maison où est née Azilda et où est décédée sa mère Marie-Anne. Construite par André Proulx, entre 1864 et 1876, sur le lot 18 D, elle est aujourd'hui, la propriété de Monique et de Jacques-Omer Côté. Photo prise vers 1940.



Mariage d'Azilda Proulx et de Gérard Bélair. Azilda, née le 11 mai 1915 à Notre-Dame-de-Ham, épousa, le 6 octobre 1937 à Saint-Adrien-de-Ham, Gérard Bélair, né le 8 février 1916, à Saint-Adrien-de-Ham. Gérard décéda à Arthabaska, le 17 avril 1995, et fut inhumé à Notre-Dame-de-Ham.



Famille Azilda Proulx et Gérard Bélair. À l'avant: Gérard, Yves, Charlotte et Azilda. À l'arrière: Carmelle, Claire, Gaétane, Céline, Nicole et Micheline.

Famille Germaine Proulx et Welly Parizeau



Mémoire des familles Proulx et de leurs descendants.

La généalogie: Pascal Proulx, né en 1827, a épousé Adèle Bélanger, née en 1817. Pascal s'est marié à l'âge de 26 ans et Adèle avait 16 ans. Ce couple et André Proulx, frère de Pascal, sont partis de Saint-Thomas-de-Montmagny, dix lieues en bas de Québec, pour venir s'établir sur une terre de colon, à Notre-Dame-de-Ham, dans le 2^e Rang. Ils ont eu 17 enfants dont sept sont décédés petits. Adélard Proulx était le plus vieux et Joseph Proulx le plus jeune. Ce dernier a hérité du bien paternel, avec l'obligation de garder le vieux couple jusqu'à leur décès, le premier, à 96 ans et la deuxième, à 88 ans.

Joseph Proulx, né en 1876, a marié Amanda Désilet, née en 1874 et enseignante à Saint-Paul-de-Chester. Ils ont eu huit enfants: Henri, Marie-Anna, Henri le plus vieux était décédé, Hubal, Blanche, Germaine, Philippe et Gertrude. Amanda est décédée à 38 ans. Un an après, Joseph Proulx a marié Mathilda Brunelle, elle avait deux filles: Yvonne et Anna. Après 18 ans, Joseph Proulx est décédé à l'âge de 49 ans.

Germaine Proulx, née en 1908, a marié

Willie Parizeau. De cette union sont né sept enfants: Claudette, mariée à Gaston Roy, comptable à l'Hôtel de ville; Marcelle, mariée à Fernand Lessard, menuisier-charpentier; Gisèle mariée à Claude Grégoire, employé au Canadien Pacifique, pour les télégrammes; Denise, soeur missionnaire du Saint-Esprit, a passé six ans en Martinique et depuis 15 ans, elle est au Sénégal, en Afrique; Claude est missionnaire laïque en France et dirige un foyer pour handicapés dont le grand patron est Jean Vanier; Gilles

enseigne la philosophie à Sherbrooke et Michel est encadreur aussi à Sherbrooke.

Ce récit est de Germaine Proulx, 87 ans, la dernière des survivants de Joseph Proulx et d'Amanda Désilet. Willie est décédé à l'âge de 50 ans.

Je remercie le bon Dieu d'avoir été toujours en santé et lucide jusqu'à aujourd'hui!

10 janvier 1996.



3^e génération: famille Welly et Germaine.. De gauche à droite: : En arrière: Gisèle, Welly, Germaine, Michel, Claudette et Marcelle.. En avant: Denise, Gilles et Claude.



Ancêtres Pascal Proulx et Adèle Bélanger.



1^{re} génération: Joseph Proulx et Amanda Désilet.



2^e génération: Welly Parizeau et Germaine Proulx.

Famille Léonias Ramsay



*D*avid Ramsay et Ann, mariés en Écosse vers 1780, arrivent au Canada en 1800.

James-Jacques Ramsay, fils de David et Ann.

Pierre Ramsay, fils de James-Jacques et de Louise-Marguerite Guillemin.

Benjamin Ramsay, fils de Pierre et de Clothilde Paquet.

Ferdinand Ramsay, fils de Benjamin et de Sophie Lahaie-Jardinier.

Léonias Ramsay, fils de Ferdinand et de Victoria Poirier.

Léonias Ramsay et Simone Ramsay se sont mariés le 18 octobre 1939 à Notre-Dame-de-Ham. De cette union sont nés sept enfants.

Ils ont toujours été cultivateurs à Notre-Dame-de-Ham. Même s'ils ont déménagé assez souvent, c'était toujours sur une ferme. Léonias aimait beaucoup changer de chevaux; dans le temps on l'appelait le «matillon».

Léonias est décédé le 11 avril 1953, à l'âge de 38 ans. Il a été enterré au cimetière de Notre-Dame-de-Ham. Quand il est décédé, on restait sur l'ancienne ferme de Réal Côté, depuis un mois.

Léonias Ramsay.



Léonias Ramsay, décédé le 11 avril 1953.



Simone Ramsay

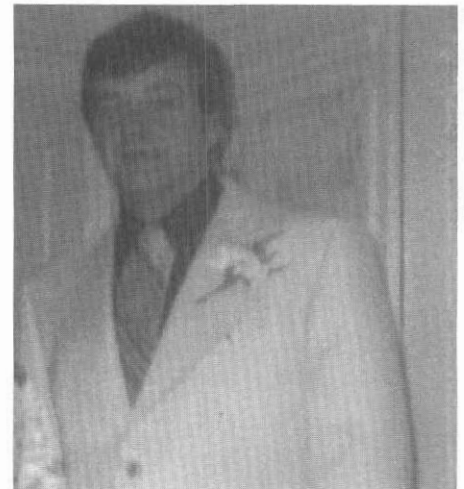

Euclide Ramsay, décédé le 15 septembre 1989.



Les enfants et leur conjoint, de gauche à droite: Colette et son conjoint Bérard Fortier, Cécile et son époux Denis Camirand, Albert et son épouse Guylaine Croteau, Maman Simone, Denise et son époux Richard Comtois, Florence et son conjoint Vianny Jean, Émile et son épouse Marguerite Jeffers.

Famille Henri Ramsay et Lucia Laliberté

Benjamin Ramsay et Sophie Lahaie s'établirent sur le lot 1A 1B dans le 11^e Rang du canton de Wolfestown, en 1859; les deux avaient 28 ans. Ils furent parmi les premiers colons du canton. Ils ont eu au moins 11 enfants, parmi eux Jean-Baptiste qui s'est marié à Lumina Savoie, fille de Simai Savoie et de Philomène Bazin, à Sainte-Hélène-de-Chester, le 17 juillet 1893.

Jean-Baptiste prit la relève sur la ferme paternelle qu'il vendit à son fils Conrad et qui, par la suite, en 1961, vendit à Léo Ramsay. Jean-Baptiste a été propriétaire de la fromagerie au coin du 11^e Rang. Ils ont eu neuf enfants dont Henri, né le 10 octobre 1895 et décédé le 30 septembre 1966. Henri s'est marié le 24 avril 1918 à Notre-Dame-de-Ham à Lucia Laliberté, née le 3 décembre 1895 et décédée le 23 mai 1988, fille de Joseph Laliberté et de Rose-Anna Nadeau. Ils s'établirent à Ham-Nord sur le lot 21 B du 4^e Rang du canton de Ham. De cette union naquirent 12 enfants, 42 petits-enfants, 48 arrière-petits-enfants et 3 arrière-arrière-petits-enfants.

Joseph Laliberté et Rose-Anna Nadeau se sont mariés le 8 novembre 1887 à Ham-Nord. Ils ont eu cinq enfants vivants. Leur fille Eveline et son mari, Odias Morissette, vécurent sur la ferme ancestrale, sur le lot 5C, jusqu'à l'automne 1952.

Heureux centième anniversaire, de Jean-Paul, Florian, Cécile et Hélène.



Jean-Baptiste (John) Ramsay (21 mars 1871 - 29 août 1954).

Lumina Savoie (28 février 1877 - 2 juillet 1950).



Joseph Laliberté (4 octobre 1864 - 5 avril 1944).

Rose-Anna Nadeau (12 janvier 1866 - 18 octobre 1952).



1^{re} rangée: Yvonne Ramsay, Robert Ramsay, Ozéline Côté, John (Jean-Baptiste) Ramsay, Lumina Savoie, Liliane Ramsay, Armand Plante et Jeanne-Éva Côté.

2^e rangée: Lionel Côté, Henri Ramsay, Lucia Laliberté, Rodolphe Plante, Corana Ramsay, Auguste Sévigny, Aurore Ramsay, Lionel Plante, Irène Ramsay, Gloria Plante, Béatrice Ramsay et Conrad Ramsay.



Famille Henri Ramsay (1963).

1^{re} rangée: Hélène, Marie-Paule, Lucia, Henri, Léona et Cécile.

2^e rangée: Germain, Albert, Réal, Marcel, Florian, Jean-Paul, Yvan et Patrick.

Famille Conrad Ramsay



Fils de Georges Sr. de descendance écossaise, Conrad est né en 1882 et s'est marié en 1907 à Rosalie Desloges, née en 1887 à Ham-Nord. Ils ont eu 12 enfants dont Conrad qui était le deuxième, né en 1911. Il fut baptisé à Saint-Paul-de-Chester, car son père demeurait dans le 6^e Rang de Saint-Paul-de-Chester.

Conrad se maria en 1939 à Alphonsine Ramsay, fille d'Abraham et d'Élevina Martineau, née en 1908, qui demeurait rang Saint-Philippe à Saint-Paul-de-Chester. Marié, Conrad achète une ferme dans le 1^{er} Rang de Notre-Dame-de-Ham, aujourd'hui 15, 1^{er} Rang Nord, voisin de son oncle Pierre Ramsay. Ils eurent trois enfants dont Gisèle (1942), Georges jr. (1944) et Madeleine (1945). Conrad travaillait sur la ferme l'été, et dans le bois l'hiver. Les enfants vont à l'école du 11^e Rang. Bernadette et Céline Roy, et Claire Boutin leur font la classe.

Le 31 octobre 1957, Conrad meurt à l'âge de 46 ans. En 1959, Alphonsine vend la ferme et s'en va vivre au village. Sa fille Gisèle se trouve un emploi à la Coopérative de volailles de Victoriaville et y rencontre celui qui deviendra son mari, Michel Godbois. Ils ont eu deux enfants, Mario et Marco. Dix ans plus

tard, Michel devient commerçant de fruits et de légumes. Depuis 1994, ils sont retraités.

Georges jr., quant à lui, reste à Notre-Dame-de-Ham et travaille au moulin à scie et dans les chantiers (il a 17 ans). En 1965, il va travailler pour Sanitaire Gaudreau et il y travaille encore.

Madeleine s'est mariée en 1970 et elle donna naissance à une fille, Chantale, en 1979.

Heureux centième anniversaire à tous. Bon souvenir de Notre-Dame-de-Ham.

Gisèle, Georges jr, Madeleine Ramsay.



Georges deux ans et Gisèle trois ans.



Conrad et Alphonsine en 1944, à Notre-Dame-de-Ham.



Conrad, Alphonsine, Georges et bébé.

Famille Eddy Ramsay



Eddy Ramsay est né à Notre-Dame-de-Ham, le 6 juillet 1917. Il était le fils de Georges Ramsay, décédé en 1942 et de Rosalie Desloges, décédée en 1964.

Rachel Ramsay est née à Chesterville, le 29 juillet 1924, fille d'Ephrem Ramsay, décédé le 18 juin 1967, et de Béatrice Lemay.

Eddy Ramsay et Rachel Ramsay se sont mariés le 1^{er} juillet 1943, à l'église de Notre-Dame-de-Ham. De cette union sont nés quatre enfants: Bernise, Micheline, Léonide et Nicole.

Bernise Ramsay s'est mariée à Fernand Beaudoin, le 1^{er} juillet 1967, à Notre-Dame-de-Ham. De cette union sont nés trois enfants: Lancy (son conjoint Bernard Moreau),

Luc (sa conjointe Line Baril) et Éric.

Bernise est grand-maman de quatre petits-enfants: Michaël, Clany, Caroline et Amélie, deux petites jumelles; cinq générations avec Mme Béatrice Lemay.

Cela me fait grand plaisir de participer aux activités du centenaire de la paroisse Notre-Dame-de-Ham.



Grands-parents paternels, Rosalie Desloges et Georges Ramsay.



Eddy et Rachel Ramsay.



Grands-parents maternels, Ephrem Ramsay et Béatrice Lemay.



*Michaël (bébé), Lancy, Bernise, Rachel et Béatrice.
Cinq générations.*

Famille Eddy Ramsay et Rachel Ramsay



Rachel Ramsay, fille d'Ephrem Ramsay et de Béatrice Lemay, est née le 29 juillet 1924. Eddy Ramsay, fils de Georges Ramsay et de Rosalie Desloges, est né le 6 juillet 1917. Leur mariage fut béni le 1^{er} juillet 1943 en l'église de Notre-Dame-de-Ham.



40^e anniversaire de mariage de Béatrice Lemay et d'Ephrem Ramsay.

Micheline naît le 6 octobre 1947.

Léo naît le 16 octobre 1948. Le 22 septembre 1979, il épouse Clémence Côté. De cette union naissent deux beaux garçons, Yannick, le 23 septembre 1982 et Pierre-Luc, le 29 juillet 1985.

Nicole naît le 17 avril 1958. Le 28 juillet 1979, elle épouse Michel Chaput. De cette union naît un beau garçon, Kévin, le 20 décembre 1984.

Hommage à nos bâtisseurs et remerciements très sincères aux responsables de cet album souvenir



Micheline, Nicole et Michel.



Eddy et Rachel le jour de leur mariage.



Yannick, Clémence, Léo, Pierre-Luc.

Famille Roméo Ramsay

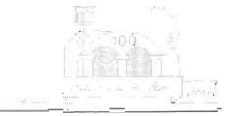

Le «p'tit Wolfestown» est un coin de pays de Notre-Dame-de-Ham qui a été défriché par plusieurs familles pionnières; la famille de Roméo était l'une de celles-là.

Roméo (Pierre) est le troisième d'une famille de six enfants. Il est le fils de Johnny Ramsay et d'Émilie Boutin. Le père de Roméo défricha la terre qui appartient aujourd'hui à son arrière-petit-fils, Jacques Ramsay.

Il épouse Lydia Tessier de Sainte-Hélène-de-Chester, fille de Napoléon Tessier et d'Edwidge Savoie. Ils prennent possession d'une ferme située sur le 1^{er} Rang Nord, près du 11^e Rang. Pendant quarante ans, le couple se consacre à la production laitière.



De gauche à droite: René, Oscar, Hector, Wilfrid et Alfred (assis).



Rosée, décédée le 13 septembre 1959.

De cette union naissent huit enfants, dont malheureusement les deux premiers décèdent en bas âge. Les autres membres de la famille sont Oscar, Rosé (décédé), René, Hector, Alfred et Wilfrid.

Quelques années après le décès de Lydia,



Pierre Ramsay, décédé le 4 janvier 1969.

Lydia Tessier, décédée le 14 novembre 1952.

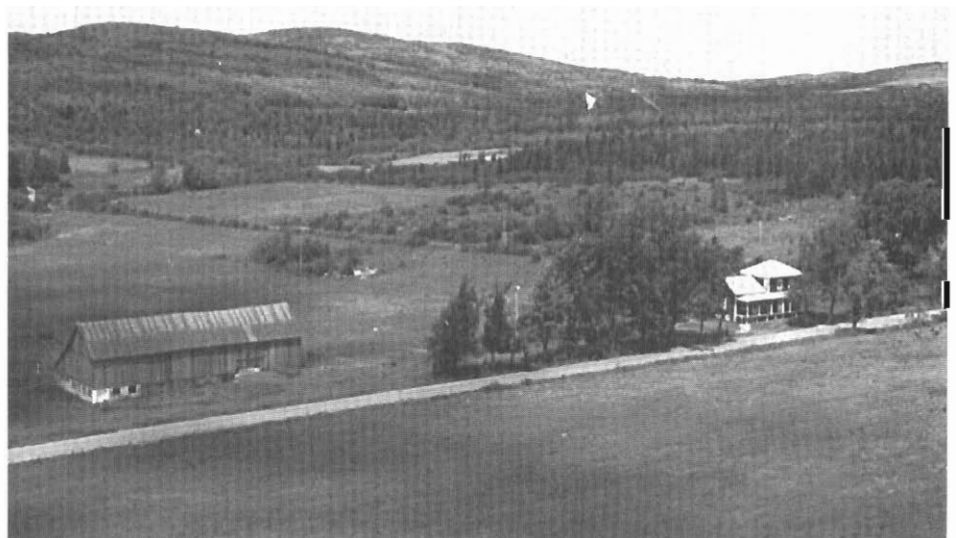

Ferme et maison de Pierre Ramsay.

Famille Oscar Ramsay et Gisèle Nault

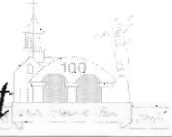

Oscar, né le 25 septembre 1919, est le fils de Roméo (Pierre) Ramsay et de Lydia Tessier.

Le 29 juin 1944, il unissait sa destinée à Gisèle Nault, née le 19 avril 1927, fille de Philippe Nault et de Florida Biron de Notre-Dame-de-Ham. De cette union naquirent trois filles et cinq garçons.

En 1947, ils achètent la ferme de Mme Wellie Therrien, située sur le 11^e Rang, où ils élèvent leur famille en cultivant la terre pendant 35 ans, pour enfin prendre leur retraite en 1982. M. Fernand Muller fit l'acquisition de la ferme.

Oscar et Gisèle aimant bien leur petit coin de pays, décident de garder leur maison. Ils sont heureux d'habiter à la

campagne et de jouir d'un si beau paysage durant l'été.

Oscar a donné beaucoup de son temps à la politique municipale en étant quinze ans conseiller, huit ans maire et six ans marguillier. Gisèle aidait aux travaux de la ferme tout en élevant sa famille.

Ils occupent maintenant leur temps à différents loisirs telles la danse, la marche et certaines activités Club de l'âge d'or.

Bon succès au 100^e anniversaire de Notre-Dame-de-Ham



50^e anniversaire de mariage (1995).



Oscar et Gisèle, le 29 juin 1944.



Maison familiale, maison centenaire.



Famille Oscar Ramsay.

Assis: François, Oscar, Gisèle et Michel. Debout: Lise, Florent, Pierrette, Jacques, Francine et Denis.

Famille Oscar Ramsay et Gisèle Nault (suite)



De gauche à droite: Debout: Philippe, Michelle et Pascal. Assis: Michel, Belly-Joe, Gyslaine et Kimlee.



Famille Lise Ramsay. Assis: Martin, Nicolas, Nathalie, Charlie, Lise, Mélanie et Raphaël. Debout: Steve, Bernard, Didier et Reiz.



Famille Francine Ramsay. De droite à gauche: Assis: Francine Ramsay et Jean Bergeron. Debout: Sylvain Bergeron, Éric Bergeron, Jimmy Bergeron et David Bergeron.



Famille François et Florent Ramsay. Assis: Rita, Florent, François et sa fille Stéphanie. Debout, de gauche à droite: Marc, Linda, Chantal, Dany et leur petit garçon, Yoanne, qu'ils ont adopté à 15 mois, venant des Philippines.

Famille Denis Ramsay et Céline Roy

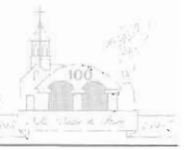

Denis est né à Notre-Dame-de-Ham, le 25 février 1951, fils d'Oscar Ramsay et de Gisèle Nault. Il est le quatrième d'une famille de huit enfants.

Céline est née à Ham-Nord, le 23 février 1954, fille de Lucien Roy et de Rita Poisson. Elle est la cinquième d'une famille de neuf enfants.

Denis exerça plusieurs métiers, depuis le départ de l'école. Il demeura à la ferme pour aider son père, ensuite il devint rembourreur de meubles une quinzaine d'années. Par la suite, il acquit sa propre compagnie, Les Forestiers J.D.R., en s'équipant d'un «thumberjack» et d'un porteur à bois, ce qui lui permit de vivre de son métier de bûcheron.

En 1985, Denis fait application à la municipalité pour les travaux d'hiver. Il obtient la position de deuxième chauffeur pour le déneigement sur la souffleuse à neige, et depuis 1994, il est responsable des chemins d'hiver, à toutes les deux semaines.

En 1975, Denis devient propriétaire d'une terre à bois à Sainte-Hélène-de-Chester. Cette propriété est aujourd'hui un coin bien particulier où on peut profiter de tranquillité en pleine nature.

Cow-boy à ses heures, Denis possède un cheval et participe aux parades de chevaux dans les environs. Denis est aussi un adepte de véhicule tout-terrain qu'il pratique surtout l'été.

Très connu pour ses qualités sportives, Denis a joué longuement dans une équipe de ballon-balai, avec ses deux frères, Jacques et François, où ils étaient connus sous le nom des frères «Atson». Bon organisateur, Denis savait motiver son équipe.

Denis a également contribué, par diverses activités, aux besoins de l'église de la paroisse.

En 1981, il fit la rencontre de Céline Roy, mère de deux enfants. Céline est couturière de métier, depuis environ vingt ans. Partie de Ham-Nord depuis 1972, Céline revient dans la région et demeure avec Denis depuis 1982. En 1982, Denis et Céline s'installent au 1^{er} Rang Nord de Notre-Dame-de-Ham, dans une petite maison de style chalet suisse, où ils bénéficient d'une vue magnifique. Céline participe activement au comité de pastorale de la paroisse. Adeptes de rallye-maison, elle aida fortement avec les membres de ce comité, à subvenir aux besoins de

l'église, en créant plusieurs rallyes-maison.

Karine, âgée de 19 ans, fait ses études au Collège d'affaires Ellys de Drummondville. Rémi, âgé de 17 ans, termine son cinquième secondaire à la Polyvalente le Boisé de Victoriaville. Rémi aime faire du motocross et jouer au hockey.

Bon centième anniversaire à la paroisse de Notre-Dame-de-Ham.



Pit et Ti-Gars.



Karine

Rémi.



Céline Roy et Denis Ramsay.



«Thumberjack» à Denis.

Famille Jacques et Denise Ramsay

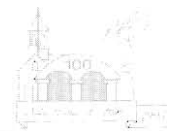

Jacques, né le 17 janvier 1953 à Notre-Dame-de-Ham, est le fils d'Oscar Ramsay et de Gisèle Nault. Je suis le cinquième d'une famille de huit enfants. Je quitte l'école en 1969 pour participer aux travaux de la ferme paternelle. À l'automne 1970, aimant travailler dans le bois et la nature, je pars pour une «run» dans les chantiers de la C.I.P., à 125 milles au nord de La Tuque. Depuis ce temps, j'ai pratiqué plusieurs métiers: travailleur en usine, camionneur, sylviculteur, inspecteur municipal, etc..

Depuis 1993, je suis chauffeur d'autobus scolaire pour Jean-Guy Caron de Ham-Nord et entrepreneur en coupe forestière pour moi-même. Depuis mon jeune âge, je suis impliqué dans plusieurs organismes: la fabrique, la commission de crédit de la Caisse populaire, l'O.T.J., le festival western et je fais aussi beaucoup de bénévolat.

En 1976, j'épouse Denise Verville, fille de Richard Verville et de Françoise Leblanc de Chesterville. Denise est née le 23 février 1956, en la paroisse Saint-Patrice-de-Magog, troisième d'une famille de neuf enfants. Elle arriva à Chesterville en 1961. Elle y fait ses études primaires, et le secondaire à Victoriaville. Elle commence à travailler à l'âge de 18 ans dans la couture et exerce ce métier depuis ce temps. Elle fait aussi partie de plusieurs associations.

De notre union sont nés quatre enfants: Caroline, née le 30 juin 1978; Carl, né le 24 mars 1980; Patricia, née le 9 août 1983 et Marie-Pier, née le 19 mars 1986. En 1978, nous achetons la maison de M. Auguste Sévigny, sur la rue de l'Église à Notre-Dame-de-Ham. Nous demeurons encore au même endroit.

Nous voudrions remercier tous les pionniers et pionnières qui ont contribué par leurs efforts et leurs sacrifices à faire de Notre-Dame-de-Ham un lieu privilégié où il fait bon vivre.



En avant: Marie-Pier.

Au centre: Caroline, Jacques et Denise.

En arrière: Patricia et Carl.



Jacques Ramsay.

Famille Pierrette Ramsay et Bernard Leclerc



Bernard est le fils d'Edgar Leclerc et de Germaine Côté, le 12^e d'une famille de 14 enfants, né le 22 août 1948. Il se marie à Pierrette Ramsay, le 14 août 1976, en l'église de Notre-Dame-de-Ham. Bernard a été administrateur pour la Caisse populaire et marguillier pour la fabrique.

Pierrette est née à Notre-Dame-de-Ham, le 25 février 1956. Elle est la fille de Gisèle Nault et d'Oscar Ramsay, la septième d'une famille de huit enfants. Elle compléta toutes ses années primaires au Couvent de Notre-Dame-de-Ham. Pierrette s'implique au niveau de la paroisse comme directrice de la chorale, ainsi que comme catéchète pour les sacrements qui se donnent en paroisse: le premier des pardons et la première communion.

Nous sommes la troisième génération des Leclerc à demeurer sur la ferme, comme producteurs agricoles. Sept beaux trésors enrichissent notre foyer:

Sophie: 16 mai 1978,
Julie: 8 février 1980,
Milène: 22 juillet 1983,
Maryse: 22 août 1985,
Anne: 2 juillet 1988,
Mathieu: 2 juin 1990,
Jérôme: 12 juillet 1992.

BON SUCCES ET JOYEUSES FETES À L'OCCASION DU CENTENAIRE



Mariage de Pierrette et de Bernard, le 14 août 1976.



Edgar Leclerc, né le 20 mai 1905 et décédé le 30 août 1979.

Germaine Côté, née le 5 avril 1908 et décédée le 25 octobre 1972.

Leur union fut bénie en l'église de Notre-Dame-de-Ham, le 25 juin 1929.



Notre ferme familiale.



Famille de Pierrette Ramsay et de Bernard Leclerc.

Famille Céline et Wilfrid Ramsay

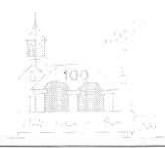

Benjamin des huit enfants de Roméo «Pierre» Ramsay et de Lédia Tessier, Wilfrid est né le 15 décembre 1930. Il abandonne ses études à 14 ans pour aider sa mère qui est de santé fragile et participer aux travaux de la ferme, située sur le 1^{er} Rang Nord.

Dès son enfance, écoutant des airs de violon sur des disques 78 tours sur un gramophone, il apprend des mélodies et, à 14 ans, il devient violoneux, jouant dans les noces et les veillées. Vers 17 ans, il va au chantier de l'Abitibi, tous les automnes. Au printemps, c'est le retour à la ferme. Après le décès de sa mère en 1951, son père vend les animaux et abandonne la culture.

Céline, née le 7 mai 1933, est la troisième des 13 enfants d'Alfred «Freddy» Roy et de Marie-Anne Martin. Tout en aidant sa mère aux soins de ses frères et soeurs, elle apprend de celle-ci, aux doigts de fée, tous les trucs d'artisanat. Son père était très vaillant et un champion de l'harmonica. De lui, elle hérite de ses talents de musicien: chant, accordéon et orgue. Graduada chez les Dames de la congrégation Notre-Dame d'Arthabaska, Céline est soprano à la chorale du couvent durant ses études de secrétariat général. Après deux stages à l'école normale de Sainte-Ursule, elle enseigne au primaire et au secondaire. Elle est également téléphoniste.

De leur union, en 1955, Céline et Wilfrid eurent cinq enfants: Carl, Dave, Andrew, Marlyn et Katleen, tous décédés, étant nés prématurément. Ensemble, ils achètent la ferme paternelle en 1958. Grâce à leur labeur, on verra sur la ferme Calypso un bon troupeau Holstein pur-sang enregistré. En 1976, à cause de la santé de Céline, le couple décide de vendre et de venir s'installer au village, sur la rue Lapointe. Wilfrid travaille dans une manufacture de meubles pour Denis Dupuis, pendant 22 ans, tout en étant actif dans son milieu comme marguillier, conseiller municipal et membre du Club de l'âge d'or. Depuis 1975, il est membre des Chevaliers de Colomb, troisième degré du conseil 6230 d'Arthabaska, et,

depuis 1976, de la commission de crédit de la Caisse populaire. Dans ses loisirs, il se fait bûcheron et ébéniste.

Céline fait partie du Cercle de fermières et du Club de l'âge d'or. En 1979, elle est secrétaire-trésorière de la fabrique; en 1982, lors du décès du Curé Albert Plante, elle est en plus administratrice attitrée par Mgr Jean-Marie Fortier. À partir de 1984, elle siège au conseil d'administration de la Caisse populaire, où elle est présidente depuis 1988. Depuis 1987, elle est conseillère municipale, responsable de la voirie. Avec beaucoup d'habileté, elle a été en mesure d'avoir des

subventions pour la réfection de divers chemins. Par amour et intérêt pour ses concitoyens, avec du cran et du travail, elle réussira à réaliser deux projets oubliés: le 1^{er} Rang Centre en 1991-1992 et le 1^{er} Rang Sud en 1994, avec la collaboration et le dévouement de M. Yvon Valières, député de Richmond-Wolfe. Artiste-peintre autodidacte, elle se mérite le premier prix en 1985, au Village culturel de l'Estrie. La photographie et les voyages l'intéressent. Avec son époux, elle partage la lecture et le bénévolat.

Le plus grand succès au centenaire de la paroisse.



Famille Hector Ramsay et Bernadette Roy

HECTOR: fils de Roméo Ramsay et Lydia Tessier, né le 8 juillet 1926, au 1^{er} Rang à Notre-Dame-de-Ham. Très jeune, il va dans les chantiers; en 1953, il travaille St-Lambert Drilling (test pour l'amiante), devient garagiste, est gérant de la Caisse populaire Notre-Dame-de-Ham, de 1953 à 1959; travaille sur la construction, est ébéniste, échevin, commissaire d'école et opère un moulin à scie à bardeaux, avec ses fils de 1979 à 1985.

BERNADETTE: fille d'Alfred Roy et de Marie-Anne Martin, née le 4 novembre 1931, au village de Notre-Dame-de-Ham, graduée au couvent des Dames de la congrégation Notre-Dame à Arthabaska, en 1950, est enseignante de 1950 à 1953, puis secrétaire à la Caisse populaire de Notre-Dame-de-Ham, de 1953 à 1955; J.E.C., enfants de Marie, Dames de Sainte-Anne, Club de l'âge d'or, etc..

Puis comme le veut le destin, ils se rencontrent et, de fil en aiguille, ils unissent leur destinée le 9 août 1952; de cette union naissent quatre garçons.

JEAN-MARIE: né le 6 décembre 1953, est dans l'armée au 22^e Régiment, agent de sécurité Pinkerton et R.I.O., camionneur, scieur, démolisseur, amateur de chasse et pêche, etc.. Marié à Sombeleine Martel, secrétaire à la Municipalité de Ham-Nord.

DANIEL: né le 15 février 1956, est dans l'armée Marine, agent de sécurité Pinkerton, mécanicien, scieur, soudeur et démolisseur. Conjointe: Louise Tardif, préposée à l'injection au couvoir d'Arthabaska. Ils ont un fils, XAVIER.

ALAIN: né le 31 juillet 1959, est soudeur, ébéniste, chauffeur de «lift», démolisseur; travaille à la Gestion de la pêche sur la rivière Nicolet, aux érablières; est amateur de chasse et de pêche. Il a une fille, MARIE-SOLEIL HUDON RAMSAY.

MARIO: né le 14 février 1964, est électricien en construction, frigoriste au Service Multi-Énergie de Victoriaville, amateur de pêche et de 4 roues motrices. Conjointe: Nancy Larivée, secrétaire réceptionniste à l'aménagement Forestier coopératif de Wolfe, à Ham-Nord. Ils ont trois filles: VIRGINIE, ÉMILIE, CHARLENE.

BON 100^e ANNIVERSAIRE À TOUTE LA POPULATION. NOTRE-DAME-DE LOURDES-DE-HAM.



La famille RAMSAY au complet, cinq petits-enfants.

1^{re} rangée: Médaille (Charlène), Mario, sa fille Virginie, Bernadette, Marie-Soleil, Xavier.

2^e rangée: Sombeleine, Nancy, sa fille Émilie, Suzanne, Louise, Hector. 3^e rangée: Jean-Marie, Alain, Daniel.

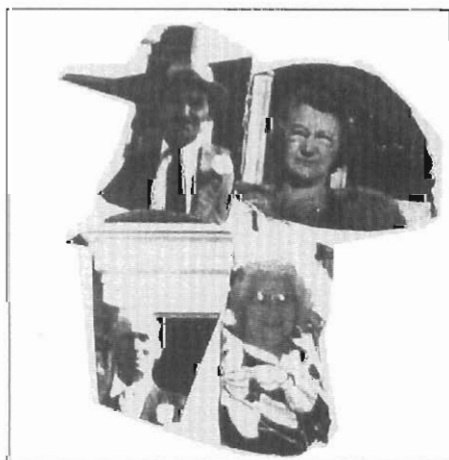

*Roméo Ramsay.
Lydia Tessier.
Alfred Roy.
Marie-Anne Martin.*



Jean-Marie, Daniel, Alain, Mario.

Famille Hector Ramsay et Bernadette Roy (suite)

En 1959, Hector réalise son rêve, il achète, de Réjean Trottier, l'ancienne ferme d'Henri Poirier, nous l'avons appelé Ferme du Mont-Sévigny, dans le 1^{er} Rang Nord et chemin Saint-Philippe s.e., à Notre-Dame-de-Ham. Avec Bernadette et mes fils, nous avons cultivé, quelques années, avec 45 bêtes à cornes; vers 1970, nous avons vendu les animaux et nous avons commencé à bâtir des chalets, le long de la rivière Morasse qui sillonne notre ferme, nous avons fait un «relai-d'auto-neige» dans un chalet, ainsi qu'à notre maison, aussi des courses d'auto-neige, au fil des années, et aujourd'hui,

d'hui, en 1996, nous avons 75 chalets et résidences, si vous êtes intéressés à venir vous joindre à nous.

«BIENVENUE CHEZ NOUS»

Ensemble, nous avons réussi un magnifique «Domaine» où il fait bon y vivre. Les gens peuvent se baigner, aller visiter les «chaudrons» (chutes) de la rivière Morasse, site panoramique dans la montagne; l'hiver, faire du ski de fond, de la raquette, des glissades en traîneau, etc.. Tous peuvent se reposer, relaxer, respirer l'air pur de la montagne. Aujourd'hui,

nous sommes fiers de notre Domaine, nous, des gens de Longueuil, Valleyfield, Varennes, Lachine, Béloeil, Ottenburg-Park, Québec, Princeville, Plessisville, Ham-Nord, etc.. Nous avons un beau petit village touristique, tout notre monde est très heureux et aime vivre dans ce beau site de VILLÉGIATURE.

ILS SOUHAITENT UN FRANC SUGGES AUX FETES DU 100^e ANNIVERSAIRE.

PAROISSE NOTRE-DAME-DE-LOURDES-DE-HAM.

FERME MONT-SÉVIGNY.

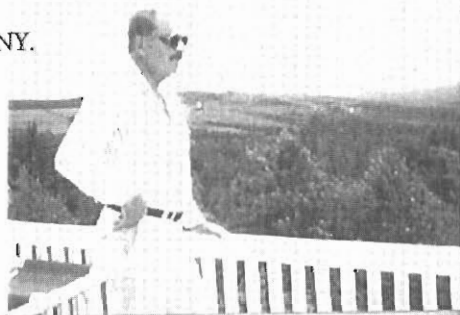

DOMAINE MONT-SÉVIGNY.

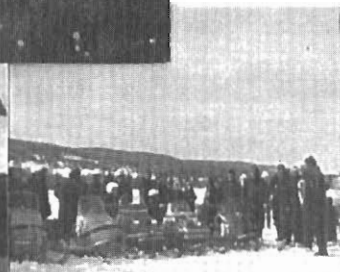

DOMAINE MONT-SÉVIGNY.

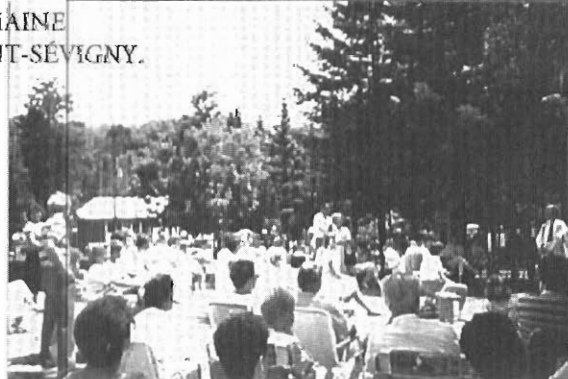

DOMAINE MONT-SÉVIGNY.



Famille Léo Ramsay et Élianne Daigle

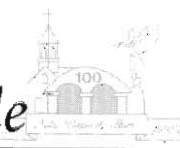

Les ancêtres des Ramsay sont originaires de l'Écosse. C'est vers 1800 que David Ramsay et son épouse Ann vinrent s'établir à Saint-Nicolas avec leurs quatre fils: David, Adam, William et James, de la lignée directe avec Peter, Benjamin et Ferdinand.

Benjamin Ramsay est l'un des pionniers de la paroisse de Notre-Dame-de-Ham. Après son mariage avec Sophie Lahaie dit Jardinier, le 3 février 1857, il a pris une concession de 235.5 acres portant le numéro un du 11^e Rang du canton Wolfestown. Le couple donna naissance à dix enfants: Zoé, Alma, Pierre, Flore, Abraham, Sara, Benjamin, Jean-Baptiste (John), Ferdinand et Eugène.

Jeanne, Marie-Rose, Henriette, Fernande et Maria.

Léo, né le 22 mai 1913, épousa Élianne Daigle, née le 10 mars 1922, fille d'Elzir Campagna et d'Onésime, colonisateur de Saint-Paul-de-Chester. Privilégiés, ils ont été les premiers à se marier dans la petite église de Notre-Dame-de-Ham nouvellement érigée. C'est M. le Curé Arthur Tremblay qui a béni leur union, le 22 juin 1940.

Au début de leur mariage, nos tourtereaux demeuraient chez Ferdinand, le père de Léo. Ils transformèrent le deuxième étage en un petit logement. Ce n'est que quelques années plus tard que Léo prit possession offi-

enfants. Aussi, elle préparait la laine pour ensuite faire des tricots ou pour s'en servir au métier. Certaines tâches étaient partagées entre Léo et Élianne: boulanger le pain, les gros travaux de la maison et de la ferme. Les heures de travaux n'étaient pas comptées. Léo devait labourer, semer, récolter le foin, les grains, les patates, ..., couper et rentrer le bois de chauffage. "Enfin, quand les enfants furent assez grands pour aider, ça allait mieux."



Ferdinand Ramsay.

Victoria Poirier.

Après avoir façonné son domaine et accompli sa mission, Benjamin légua sa terre en deux parties à deux de ses fils, soit celle du 11^e Rang à Jean-Baptiste et soit celle du 10^e Rang à Ferdinand, père de Léo. Courageux colonisateur, Ferdinand défricha et érigea ses bâtiments sur ce lot.

Le 18 septembre 1899, Ferdinand épousa Victoria Poirier, fille de Joseph et de Caroline Lavertu de la paroisse de Saint-Paul-de-Chester. De cette union naquirent 14 enfants: Émile, Amédée, Louisia, Ernest, Théodora, Léo jumeau avec Olévina, Léonia, Eddy, Marie-

ciellement de la terre paternelle. Cultivateur de métier, Léo décida de grossir son troupeau à 12 vaches, afin de subvenir aux besoins de sa famille. Les revenus primaires étaient basés sur la vente de porcelets, de poulets, de beurre à 0,25\$ la livre et du lait vendu à la fromagerie du coin.

Entre la besogne quotidienne reliée à la maison et aux enfants, Élianne faisait du jardinage, le beurre (100 livres), les conserves de légumes, de petits fruits et de viande. "Tout était calculé afin que, l'hiver venu, on ne manque de rien." De plus, elle confectionnait les vêtements des



Mariage de Léo et d'Élianne Ramsay.

Famille Léo Ramsay et Élianne Daigle (suite)

Seize ans se sont écoulés et la famille compte onze enfants: Yvon, Olivette, Donald, Emmanuel (décédé en 1988), Vital, Laurent, Michel, Anthony, Victor, Suzanne et Jacinthe. Quelques années plus tard naquit Normand qui décéda à la naissance.

Un merci spécial à Aurore Ramsay Sévigny: «J'ai dit souvent à mes enfants, ne l'oubliez pas dans vos prières. C'est d'elle que vous avez presque tous reçu votre premier bain.»

À cette époque, les enfants devaient se rendre à l'école à pied. Mais Léo allait souvent les chercher avec son cheval attelé sur le «sleigh».

En 1962, Léo acheta la ferme de Conrad Ramsay et quitta la maison du 10^e Rang pour s'établir sur l'ancienne ferme de son grand-père. La modernisation devenue nécessaire, Léo acquit divers accessoires pour faciliter les travaux agricoles: tracteur, râteau, faucheuse, etc..

Les années passent et vient le temps de penser à la retraite. Léo vend son troupeau à l'été 1977. Par la suite, ils profitent de ces belles années pour faire diverses activités et de beaux voyages, entourés de leur famille. En juin 1995, c'est avec joie que parents et amis se sont

réunis pour fêter le 55^e anniversaire de mariage de Léo et d'Élianne. Quelle chance d'avoir pu se remémorer tant de beaux souvenirs, soit par l'adresse qui leur était dédiée ou lors de l'exposé d'Élianne.

Au fil des ans, leur famille s'est élargie. À ce jour, elle compte 23 petits-enfants et 10 arrière-petits-enfants.

Léo et Élianne possèdent toujours leur terre et ils seraient bien prêts à revivre ce bon temps, malgré tout.

Les mémoires écrites d'Élianne m'ont aidé à composer ce texte, ainsi que les nombreux souvenirs racontés par Léo et Élianne.

La famille Ramsay s'unit pour souhaiter un franc succès aux festivités du centième anniversaire.



Élianne, Léo, Olivette et Yvon, 1943.



La ferme de Léo et d'Élianne, en 1985.



Famille Léo Ramsay, 1976.

Famille Laurent Ramsay



Laurent et Jacinthe se sont mariés le 18 octobre 1969.

Originaire de Notre-Dame-de-Lourdes-de-Ham, Laurent est le fils de Léo Ramsay et d'Élianne Daigle.

Jacinthe est originaire de Saint-Adrien-de-Ham et elle est la fille de Zéphirin Gagné et de Marie-Angèle Poisson.

Le couple a habité Victoriaville jusqu'en 1976, pour ensuite se bâtir une maison et habiter Notre-Dame-de-Ham, jusqu'en 1980. Depuis 1980, ils demeurent tout près de Notre-Dame-de-Ham, soit à Chesterville, où ils ont acquis une petite ferme sise sur la route 161.

Laurent a travaillé comme mécanicien agricole jusqu'en 1993 et depuis, il est producteur agricole à plein temps. La ferme est productive en vaches-veaux d'embouche et, depuis 1994, l'élevage d'autruches complète cette production.

Dans les années où Laurent a vécu à Notre-Dame-de-Ham, il a siégé au conseil municipal, à titre de conseiller. Jacinthe a été responsable de paroisse pour l'éducation des adultes, au sein du Cercle de fermières de la paroisse.

Les Ramsay sont amateurs de moto et complètent leurs loisirs par la pétanque et la danse.

Ils ont un fils prénommé Vincent, conjoint de Geneviève Thérien, qui sont aussi parents d'une petite fille prénommée Éden. Vincent travaille aux entreprises Denis Darveau à Ham-Nord. Il habite Notre-Dame-de-Ham et il est propriétaire de l'ancienne salle paroissiale de Notre-Dame-de-Ham. Il est aussi pompier volontaire.

En 1986, Patrick Tourigny, neveu de la famille, vient agrandir la famille. Sa mère, Gisèle, était la soeur de Jacinthe et son père s'appelait Raymond. Patrick demeure à Victoriaville depuis 1992. Il travaille au Confection A.N.S. et sa conjointe s'appelle Karine Thibault.

La famille Ramsay est heureuse de fêter le centième anniversaire de fondation de la paroisse avec les gens de la place et elle souhaite à chacun un heureux centième anniversaire.



Laurent, Jacinthe, Vincent, Geneviève, Éden, Patrick et Karine.

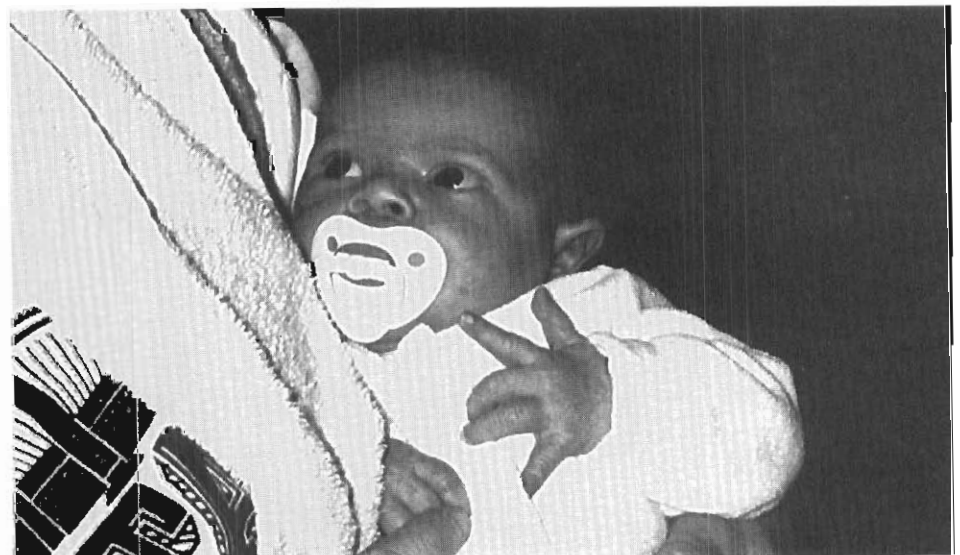

Bébé Éden, née le 3 février 1996.

Famille Gérard Roberge et Marie-Claire Fournier

Gérard, né le 10 octobre 1945 à Saint-Fortunat, est le fils d'Adrien Roberge et de Marie-Blanche Corriveau. Gérard est le huitième d'une famille de neuf enfants. Il est rembourreur depuis trente ans à Victoriaville. Ses passe-temps favoris sont d'aller au bois, à la chasse et à la pêche.

Marie-Claire, née le 8 novembre 1943 à Victoriaville, est la fille de Donat Fournier et d'Ernestine Crête. Marie-Claire est la septième d'une famille de quinze enfants. Marie-Claire est couturière. Depuis près de vingt ans, elle a oeuvré au conseil d'administration de la Caisse populaire et présentement, elle fait partie du conseil de surveillance. Elle est membre du Cercle de fermières et elle a été présidente du Club de l'âge d'or, trois ans et secrétaire, sept ans. Son passe-temps favori est la sculpture sur bois et elle s'est inscrite aussi à des cours de français, depuis septembre 1995.

Gérard et Marie-Claire se sont mariés le 16 juillet 1966 à la Paroisse des Saints-Martyrs-Canadiens de Victoriaville. Le couple a emménagé à Notre-Dame-de-Ham en avril 1973. De leur union sont nés deux enfants: Sonia et Sylvain.

Sonia est née le 20 mai 1971. Elle a fait ses études à Victoriaville. Elle a épousé



Mariage de Marie-Claire Fournier et de Gérard Roberge, le 16 juillet 1966.

Denis Beaudoin, fils de Laurent Beaudoin et de Réjeanne Savoie, le 15 juin 1991, à Notre-Dame-de-Ham. Le couple demeure maintenant à Saint-Eustache. Deux fils, Michaël est né le 15 mars 1994 et Cédric est né le 16 novembre 1996. Sonia a pris des cours de vente et de représentation. Son loisir préféré est le karaté. Denis a gagné le championnat de gigue à Victoriaville en 1987 et depuis, il en a gagné plusieurs autres. Il est ferblantier. Ses loisirs sont la chasse et la pêche.

Sylvain est né le 18 avril 1974 à Notre-Dame-de-Ham. Il a fait ses études à Victoriaville et a complété un cours de technique d'usinage à Drummondville. Il travaille maintenant chez Purolator à Drummondville. Également, comme loisirs, il adore la chasse et la pêche.



Michaël et Cédric, enfants de Sonia Roberge et Denis Beaudoin.



Famille Gérard et Marie-Claire Roberge. Rangée du haut: Gérard et Sylvain. Rangée du milieu: Marie-Claire et Denis. Rangée du bas: Sonia et Michaël.

Famille Alfred Roy (Freddy)



Alfred, fils de Louis-Napoléon Roy et de Marie Champoux, est né à Notre-Dame-de-Ham, le 16 octobre 1902. Il était le troisième d'une famille de six enfants. Le 1^{er} avril 1929, Alfred épousait Marie-Anne Martin, fille de Donat Martin et de Dorilla Poisson de Saint-Rémi-de-Tingwick, née au même endroit le 7 juillet 1907.

En 1944, il achète la maison de son père Louis-Napoléon, qui appartenait à son frère Wilfrid. Alfred a toujours vécu à Notre-Dame-de-Ham. Durant la terrible crise, il a travaillé au moulin à scie et à la manufacture de boîtes à fromage de cette même paroisse. Son vrai métier fut camionneur à la Mine Nord-Asbestos. Il a participé à plusieurs organismes sociaux, comme commissaire d'école, maire de cette paroisse, conseiller municipal; il a fait partie du conseil d'administration de la Caisse populaire et a aussi été commissaire de crédit. Sur le plan paroissial, il a assumé la charge de constable pour la fabrique de Notre-Dame-

de-Ham, du 7 juillet 1940 à février 1976. Il a tenu ce poste gratuitement. Il a été officier de police municipale. Il s'est joint à l'organisme des Chevaliers de Colomb d'Arthabaska le 10 juin 1949. Il était un fervent sportif de chasse et de pêche et un amateur de cartes et de jeu de dames. Alfred est décédé le 15 avril 1976, à l'âge de 73 ans et 6 mois.

Son épouse, Marie-Anne, fut une femme active au milieu de ses enfants, généreuse et aimant la vie. Habile de ses mains, elle adorait faire des courtepintes, du tricot et du bricolage. Elle est décédée le 4 novembre 1994, à l'âge de 87 ans et 4 mois.

De cette union sont nés 13 enfants:

- Blanche-Hélène, née le 5 octobre 1930 et décédée le 11 juillet 1946;
- Bernadette, née le 4 novembre 1931, épouse d'Hector Ramsay; ils ont quatre enfants;
- Céline, née le 7 mai 1933, épouse de Wilfrid Ramsay;

Georges-Henri, né le 8 mai 1935, époux de Lucie Leblond; ils ont un enfant (décédé);

Marielle, née le 16 avril 1937, épouse d'Adélar Lapointe; ils ont trois enfants; Jean-Paul, né le 19 juillet 1939 et décédé le 5 août 1978;

Léo, né le 24 novembre 1941; il a quatre enfants;

Rita, née le 3 juillet 1944; elle a trois enfants;

Jean-Marie, né le 11 juillet 1945 et décédé le 11 septembre 1946;

Marcelin, né le 6 décembre 1946 et décédé le 10 juillet 1959;

Jacques, né le 28 décembre 1947, sa conjointe Hélène Fréchette; ils ont quatre enfants (un décédé);

Michel, né le 31 décembre 1949;

Lise, née le 25 mai 1952, épouse de Claude Lambert; ils ont trois enfants (un décédé).

«HEUREUX CENTIEME ANNIVERSAIRE À TOUS.»

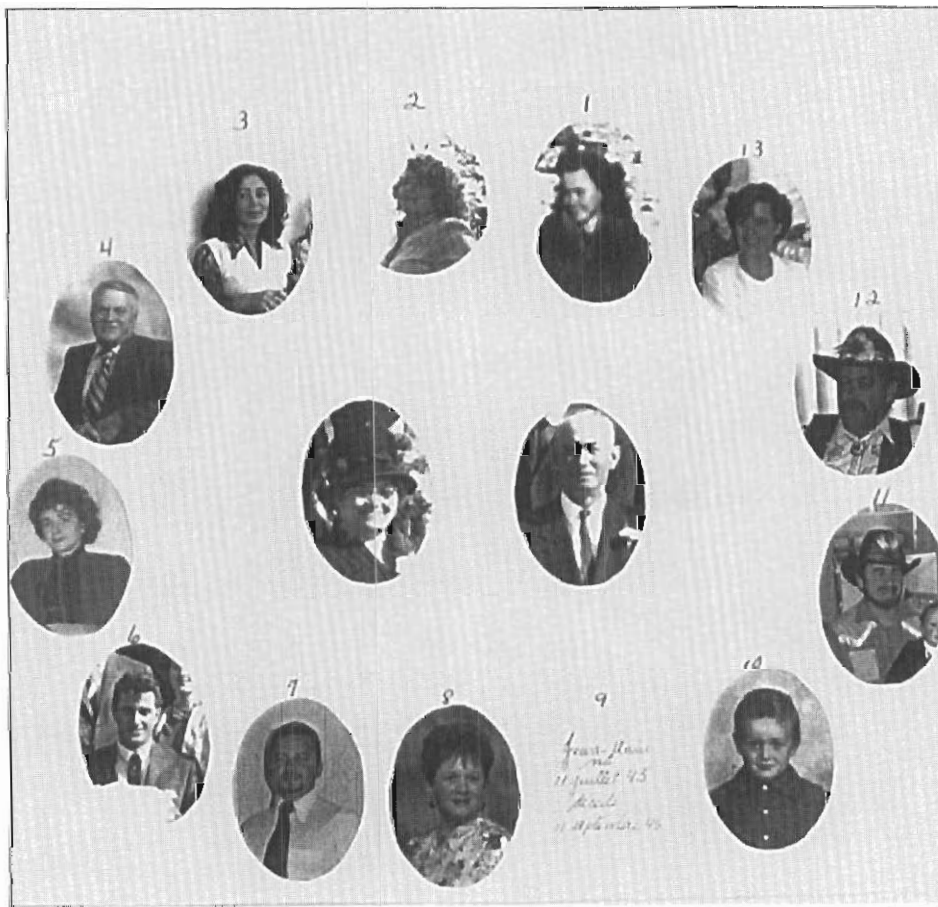

Famille Rita Roy



Le 3 juillet 1944, Rita voit le jour à Notre-Dame-de-Ham. Rita est la fille d'Alfred Roy et de Marie-Anne Martin. Le 26 septembre 1964, Rita se marie à André Edmond Gobeil, à l'église de cette paroisse. De cette union, trois enfants naissent: Maryse, Martin et Marlyne.

Elle demeure neuf ans dans la région de Montréal, plus exactement à Verdun, pour revenir vivre dans sa paroisse natale. En 1981, elle fonde sa propre manufacture de couture «Direction Mode» qu'elle opère dans le sous-sol de sa résidence familiale, sise sur la route 161 à Notre-Dame-de-Ham. Son entreprise non subventionnée opérait à plein temps avec 17 employés. En 1984, Rita divorce et décide de vendre sa maison familiale. Du même coup, elle vend son entreprise à Benoit Couture de Ham-Nord, qui avait été relocalisée à l'ancien couvent de Notre-Dame-de-Ham.

Actuellement, Rita et son conjoint Gabriel Gagné, électricien de son métier habitent une maison centenaire située au 9460, route 161, dans les limites de Chesterville. Ils ont opéré une exploitation d'élevage de bovins de type



Gaby et Rita.

Simmental. Outre ses occupations, Rita a oeuvré dans plusieurs organismes dont le Club de l'âge d'or de Notre-Dame-de-Ham et la Société d'histoire et de généalogie des Bois-Francis.

Rita souhaite un bon centenaire à tout ceux et celles qui y participeront.



Les petits-enfants de Rita (enfants de Maryse): Catheryne, Élysabeth et Sophye.



Maryse est née le 3 février 1964. Elle est bachelière, maître en arts et enseignante à Peterborough, en Ontario. Martin est né le 15 mars 1965. Il est soudeur, mécanicien et conducteur de camion lourd. Marlyne est née le 19 mars 1966. Elle est policière au sein de la Communauté urbaine de Montréal.

Famille Lise Roy et Claude Lambert



Lise Roy, fille d'Alfred Roy et de Marie-Anne Martin, est née à Notre-Dame-de-Ham le 25 mai 1952. Elle est la dernière d'une famille de 13 enfants.

Claude Lambert, fils de Sylvio Lambert et de Laurette Grenier, est né à Sainte-Hélène-de-Chester le 6 mai 1953. Il est le septième d'une famille de dix enfants.

Ils unissent leur destinée le 1^{er} juillet 1978 à l'église de Notre-Dame-de-Ham. Ils s'installent à cette même paroisse, au 37, rue Principale, durant 13 ans. C'est à cet endroit que leurs trois enfants voient le jour: Jolyane, née le 30 avril 1980, Mathieu, né le 28 janvier 1982 et décédé le 14 juillet 1990, et Simon, né le 24 novembre 1983.

Lise fut maître de poste dans ce village, de décembre 1971 à juin 1991.

Suite à la vente de leur maison, ils s'installent au 26, rue Cloutier à Victoriaville. Lise travaille toujours pour la Société canadienne des postes comme assistante à temps partiel au bureau de poste de Warwick, depuis le 2 juillet 1991.

Claude est menuisier-charpentier.

Nous sommes contents de participer à la réalisation de cet album souvenir et

souhaitons un joyeux centenaire à tous les paroissiens de Notre-Dame-de-Ham.



Claude et Lise Lambert.



Jolyane.

Mathieu (1982-1990).

Simon.

Famille Yves Roy et Francine Langlois

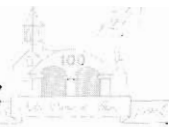

Yves, fils de Lucien Roy et de Rita Poisson, est né le 17 mars 1953 à Ham-Nord. Quatrième d'une famille de neuf enfants, il montre vite des habiletés dans l'exécution de travaux manuels. Dès l'âge de 14 ans, accompagné de ses frères, il portera ses énergies en Ontario pour y faire la culture du tabac. Cette expérience se poursuivra pendant une dizaine d'années, jusqu'au moment où il fera la rencontre de sa future compagne de vie, une native de Notre-Dame-de-Ham, soit Francine Langlois.

Francine a passé ses 18 premiers printemps à Notre-Dame-de-Ham. Fille de Rolland Langlois et de Thérèse Langlois, née le 26 avril 1960, elle est la neuvième

d'une belle famille de dix enfants. Au sommet de la côte, elle y passera une enfance sereine et enrichissante.

Le 7 juin 1980, Yves et Francine unissaient leur destinée. Les cinq premières années de leur vie de couple se déroulèrent dans une cascade d'expériences de vie. Le manque de travail au Québec amena vite la petite famille à se diriger vers d'autres horizons. De l'Ontario à Calgary, ils ont occupés, tous deux, différents emplois.

En 1985, fini les aventures. Ayant tous deux des emplois stables, ils optèrent pour un retour aux sources. Effectivement, en mai 1985, ils se portèrent acquéreurs d'une propriété à

Notre-Dame-de-Ham, situés au coeur du village, ou comme ils se plaisent à dire «au centre ville du village».

Tous deux travaillent à Victoriaville, Yves est à l'emploi de Sodisco Inc., à titre de préposé à l'entrepôt, depuis 1984, et Francine est superviseure de services au Carrefour d'entraide bénévole, depuis 1983.

De cette union naquirent:

Mathieu, né le 2 juin 1981;

Jonathan, né le 20 avril 1982;

Alexandra, née le 11 mai 1990.

Une anecdote familiale, aucun des enfants n'a été conçu dans la même province: Mathieu, en Ontario; Jonathan, en Alberta et Alexandra, au Québec.

JOYEUX CENTENAIRE!



Francine et Yves Roy.

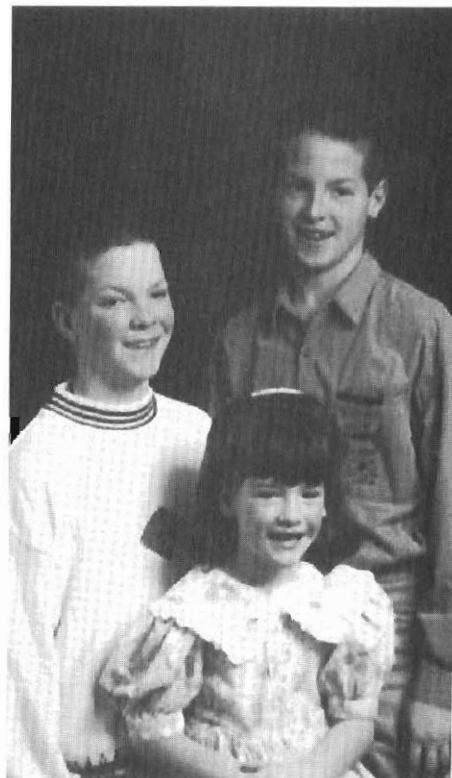

Jonathan, Mathieu et Alexandra.

Famille Fernand Roy et Irène Toupin



Vers 1853, Marcelin Roy (Marie-Louise Couture) et Barthélémy Toupin (Sophie Gilbert-Comtois) furent des pionniers du canton de Ham. Fernand (1914) est l'arrière-petit-fils de Marcelin, en passant par Marcelin fils et Adélaré. Irène (1913) est l'arrière-petite-fille de Barthélémy, en passant par Louis et Pierre.

Fernand fut un homme d'affaires actif à Notre-Dame-de-Ham; il y a opéré, jusqu'en 1945, une beurrerie-fromagerie, tout en utilisant sa grande maison à des fins d'hôtellerie. Irène fut aussi active en cumulant ses tâches de mère de famille à celle d'hôtesse auprès des voyageurs de commerce, à celle de coiffeuse et même à celle d'organiste à l'église.

Jeanne-Mance, mariée à Clément Carrier et résidant à Arthabaska (deux enfants); Fleur-Ange, mariée à Claude Hurtubise et résidant à Arthabaska (deux enfants); Yvan, marié à Jacqueline Hurtubise et résidant à Sherbrooke (trois enfants); Brigitte et son ami Steve Custeau, résidant à Arthabaska (pas d'enfant); Constant, marié à Louise Levasseur et résidant à Arthabaska (trois enfants).



Fernand et Irène, lors de leur mariage le 20 juin 1935.

En 1945, la maladie et l'avènement des coopératives ont incité Fernand à vendre son commerce et la famille déménagea ses pénates à Arthabaska où Fernand opéra tour à tour un restaurant et une mercerie pour homme, travailla quelques années en usine, devint voyageur de commerce auprès d'agriculteurs et termina sa carrière active comme gardien de prison. Irène a continué à opérer son commerce de coiffure pour dames, tout en éduquant ses enfants et en transmettant son métier de coiffeuse à deux de ses filles.

En 1974, Irène décédait. Un an plus tard, Fernand contractait un second mariage avec Reina Couture et allait s'établir à Sherbrooke, là où le couple demeure encore.

Les cinq enfants du couple Fernand Roy-Irène Toupin sont:



La famille en 1993: assis: Fernand et Brigitte; debout: Yvan, Jeanne-Mance, Fleur-Ange et Constant.



Fernand et Reina Couture, lors de leur mariage en 1975.



La famille en 1948: Fleur-Ange, Fernand, Constant, Brigitte, Yvan, Irène et Jeanne-Mance.

Famille Jeanne-Mance Roy et Clément Carrier

Jeanne-Mance Roy, née à Notre-Dame-de-Ham le 10 avril 1936, fille de Fernand Roy et d'Irène Toupin, épouse le 11 mai 1957 Clément Carrier, né à Ham Nord le 4 octobre 1936, fils de Maurice Carrier et de Lucille Trottier.

Après avoir enseigné quelque temps, Jeanne-Mance a été secrétaire médicale puis courtière d'assurances. Aujourd'hui, elle consacre ses loisirs à la peinture, et elle expose dans une galerie de Charlevoix.

Clément, gradué en commerce senior, a été commis-comptable et est courtier d'assurances depuis plus de trente ans. Quelques années co-proprétaire d'un bureau, il est maintenant avec Guillemette, Larose et Lobry ass. inc..

Tous les deux ont été dans la J.O.C.. Ils ont chanté dans l'oratorio *Mariae Gloriam* présenté en 1953. Durant plusieurs années, Clément a été membre d'un comité à la Caisse populaire et président de la bibliothèque d'Arthabaska.

Depuis leur mariage, ils vivent à Arthabaska. Ils sont les parents de Geneviève, née le 5 janvier 1958 et de Stéphane, né le 8 février 1961. Deux charmants petits-enfants, Louis-Guillaume, né le 15 novembre 1984 et Émilie, née le 16 juin 1987, complètent la famille.

Hommage à tous les ancêtres et bon succès dans les festivités du centenaire!



Avec Geneviève et Stéphane, en 1981.



Clément et Jeanne-Mance.



Louis-Guillaume, en 1995.



Émilie, en 1995.

Famille Auguste Sévigny

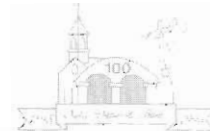

Auguste Sévigny est né à Notre-Dame-de-Ham le 9 juin 1895.

Aurore Ramsay est née le 27 avril 1897.



Amédée Sévigny et Élise Vachon, mariés vers 1879. Ils étaient les parents d'Auguste Sévigny.



Auguste Sévigny, marié à Aurore Ramsay, le 15 septembre 1915.

Auguste et Aurore se sont mariés le 15 septembre 1915. Ils ont demeuré cinquante ans sur la même ferme. Ils furent heureux avec leurs cinq filles et neuf garçons. Ensuite, ils ont déménagé au village de Notre-Dame-de-Ham, où ils ont vécu pendant une vingtaine d'années.

Auguste est décédé le 30 octobre 1977.
Aurore est décédée le 25 décembre 1991.

Heureux centenaire à tous les paroissiens anciens et actuels!

*Rachel Sévigny Nolet.
Victoriaville, le 14 janvier 1996.*



Rachel Sévigny, fille d'Auguste et d'Aurore, mariée à Émilien Nolet, le 1^{er} juillet 1944.



Famille de Rachel et d'Émilien Nolet.

1^{re} rangée: Émilien, Rachel et Sonia.

2^e rangée: Charles, France, Jean-Marie, Carole et Gaétan.

Famille Yvelle Sévigny



C'est à partir de la deuxième moitié du XIX^e siècle que le premier d'une longue lignée de Sévigny, de la région des Bois-Francs, vint s'établir à Notre-Dame-de-Ham. En effet, Louis Sévigny et sa jeune épouse Marie Desrochers s'installèrent sur les terres attenantes au côté sud du mont qui portera leur nom plus tard, le mont Sévigny. Maintenant établi, le couple agrandit leur petite famille en donnant naissance à de nombreux enfants: sept garçons et une fille, dont le cadet, Amédée Sévigny naquit en 1859. C'est en 1879, alors qu'il n'a que vingt ans, qu'Amédée prend pour épouse Élise Vachon et s'installe au pied du mont Sévigny, au coin du rang Saint-Philippe et du 1^{er} Rang, non loin des terres ancestrales. De cette union naissent huit garçons et trois filles. Parmi ceux-ci, le grand-père de Mme Yvelle Sévigny, Auguste.

Né il y a plus d'une centaine d'années, en 1895, Auguste Sévigny vécut avec son épouse Aurore Ramsay, fille de John Ramsay et de Lumina Savoie, dans le 10^e

Rang de Notre-Dame-de-Ham. Dans l'année qui suivit le mariage (1915), un premier enfant voit le jour, puis 13 autres viendront compléter cette belle famille, dont Éna Sévigny, en 1922. Éna prendra pour épouse Marielle Côté, une jeune fille de Saint-Paul-de-Chester, et ira s'établir à Princeville, vers 1950. C'est en 1969 qu'Éna et sa fille aînée, Yvelle, ainsi que l'époux de cette dernière, Sylvain Bélanger, retourneront sur les terres de leurs ancêtres, en construisant un chalet au Domaine du Mont-Sévigny. Plus tard, la famille d'Yvelle et de Sylvain grandissant, le couple achètera leur propre terrain au Domaine pour y construire un chalet qu'ils possèdent toujours aujourd'hui. Parmi les neuf enfants d'Éna et de Marielle, quelques-uns suivront l'exemple de leur soeur aînée et construiront un chalet au Domaine du Mont-Sévigny, dont le dernier est Marien Sévigny et son épouse Manon. Ainsi, de nombreux arrière-arrière-arrière-petits-enfants de Louis Sévigny pataugent encore aujourd'hui dans la rivière Morasse qui coule au pied du mont Sévigny, dont les enfants d'Yvelle et de

Sylvain: Tony, Éric, Karen et Carol, et ceux de Marien et de Manon: Samuel et Gabriel.



Yvelle Sévigny (1946), Sylvain Bélanger (1943) et leurs enfants: Tony, Éric, Karen et Carol.



Amédée Sévigny (né en 1859, décédé en 1947) et son épouse, Élise Vachon (née en 1860, décédée en 1916).



Auguste Sévigny (né en 1895, décédé en 1977) et Aurore Ramsay (née en 1897, décédée en 1991).



Éna Sévigny (né en 1922) et Marielle Côté (née en 1925).

Famille Rosaire Sévigny



L'arrivée de mon ancêtre Louis Sévigny dans le canton de Ham date du milieu des années 1860. Il s'installa avec sa famille au pied du mont qui prendra plus tard le nom de mont Sévigny. Il venait de la paroisse de Saint-Norbert d'Arthabaska.

Trois de ses fils, Sinai, Louis et Amédée, établirent chacun leur résidence au même endroit pour y vivre avec leurs familles.

Mon père Norbert, fils d'Amédée, épousa Alice Chicoine à Berlin, N.H., en septembre 1915. Le jour même il revenait dans sa paroisse natale pour s'installer avec ses parents sur la ferme familiale.

De cette union naissent six enfants: Laurette, décédée en 1947, Laurent, Thérèse, Marie-Anna, Rosaire et Jean-Baptiste.

Après environ 35 ans de culture, mes parents ont dû vendre leur ferme pour s'installer dans une coquette maison sur la route 161, à l'entrée du village Notre-Dame-de-Ham. Mon père travailla comme journalier et, le soir, il devenait barbier pour les gens des environs.

En 1973, voyant leur santé diminuer, j'achetai leur maison pour m'y installer avec mon épouse Estelle et nos trois enfants: Yvon, Denis et Jeanne.

Je me suis impliqué dans la vie paroissiale et municipale à titre de marguillier et de maire durant plusieurs années. Avec l'aide de mes concitoyens, nous avons transformé le presbytère en centre communautaire.

Mes parents sont décédés en 1976. Nous les avons entourés de notre mieux. Notre séjour avec eux leur a permis de finir leurs jours dans leur maison, c'était leur plus cher désir. En 1985, nous retournions à Arthabaska, non sans un peu de nostalgie.

En 1991, j'ai vécu un événement très douloureux, le décès de ma chère épouse

Estelle. Avec l'aide du Mouvement «Porte Ouverte», j'ai décidé de continuer ma route.

J'ai uni ma vie à Yvette Monfette qui avait vécu la perte de son époux. Nous vivons une retraite valorisante et remplie de projets.

Nos meilleurs voeux de succès à l'occasion du centenaire.



Yvette et Rosaire.



Famille Norbert Sévigny.



Famille Rosaire Sévigny.

Famille Jean Sévigny



Je suis né le 30 août 1931 dans la maison construite par mon arrière-grand-père, Louis Sévigny, à Notre-Dame-de-Ham. Mes parents, Norbert et Alice Chicoine, nous ont élevés dans cette maison située sur le lot 25 A et 25 B, au coin du 1^{er} Rang Centre et du rang Saint-Philippe, où mon grand-père, Amédée Sévigny, a élevé ses enfants, lui aussi.

En 1949, mes parents ont décidé de vendre la ferme et d'aller s'installer au village, et ce jusqu'à leur décès, en 1976.

En 1950, je suis allé travailler à Victoriaville dans les manufactures de bois, jusqu'en 1958. En 1952, j'ai rencontré Pierrette, celle qui est devenue mon épouse, le 17 juillet 1954. Pierrette est la fille d'Arthur Toupin et de Laura Morin de Saint-Rémi-de-Tingwick, anciennement de Notre-Dame-de-Ham. Lors de notre mariage en 1954, nous nous sommes installés à Victoriaville. C'est en 1958 que mes beaux-frères, Henri et Élie, m'ont parlé qu'il y avait beaucoup de travail à Chibougamau. Nous avons donc décidé de partir vivre à Chibougamau, où j'ai travaillé dans les compagnies minières. Nous avons fait beaucoup de motoneige et de pêche, nous avons fait partie des Chevaliers de Colomb, des Filles d'Isabelle, de Marie-Reine, de Moose, du Club de l'âge d'or et de la préparation au baptême.

Comme nous n'avions pas d'enfant, nous avons décidé d'aller vers l'adoption. Nous avons adopté:

Le 31 mai 1959, notre premier fils, Claude, né le 3 décembre 1958. Il demeure à Chibougamau avec sa conjointe, Sonia Bouchard. Il a un garçon et trois filles.

Le 5 avril 1963, notre deuxième fils, Bruno, né le 23 décembre 1963. Il demeure à Montréal.

Le 28 novembre 1965, notre première fille, Suzanne, née le 11 juillet 1965. Elle demeure à Neufchatel.

Le 19 mai 1968, notre deuxième fille, Chantal, née le 20 juin 1967. Elle demeure à Legardeur et s'est mariée, le 20 juin 1987, à Donald Morin. Ils ont trois garçons.

Nous sommes très heureux de notre belle famille.

En 1994, j'ai pris ma retraite et je suis revenu m'installer à Victoriaville.

À tous les organisateurs, félicitations et bon succès.



Photo des enfants: Suzanne, Bruno, Claude et Chantal. 40 ans de mariage.



Photo de mariage, 17 juillet 1954.



Photo de famille.

Famille Donat Therrien



L'origine du patronyme Therrien proviendrait du nom d'une rivière prenant sa source à Dieppe, en Normandie, France.

C'est de La Rochelle, France que nous arrive Pierre Therrien, ascendant de Donat Therrien, pour venir s'installer à l'île d'Orléans, Nouvelle France, suivi peu

de temps après par Jean, son frère. C'est dans le 11^e Rang de Notre-Dame-de-Ham qu'a vécu la famille de Wellie Therrien, époux de Léonie Ramsay, avec leurs six enfants: Donat, l'aîné, suivi de Jeanne, Jean-Paul, Raoul, Rachel et Hervé.

De l'union de Donat Therrien et d'Adoralis (Doris) Lamothe, célébrée le

29 juillet 1950 à Coleraine, naissent neuf enfants: Normand, l'aîné, décédé à quatre ans; Jacques, menuisier; Jimmy, aujourd'hui décédé; Ginette, employée de transport; Normande-Hélène, infirmière; Carole technologiste médicale; Guylaine, travailleuse sociale; Normand, études en droit, maintenant homme d'affaires et Noël, génie rural. Deux petits-enfants viendront se greffer au noyau familial avec l'union de Guylaine Therrien et de Réjean Grenier. Il s'agit de Magalie et de Nathan.

Dans la communauté, Donat Therrien a apporté une part active au bien-être de tous et des siens en exerçant le métier de commerçant de bois de pulpe et de papier.



De gauche à droite:
1^{re} rangée: Normande-Hélène, Carole et Guylaine.
2^e rangée: Ginette et Adoralis.
3^e rangée: Jacques, Normand et Noël.



Donat Therrien, décédé le 15 août 1987.

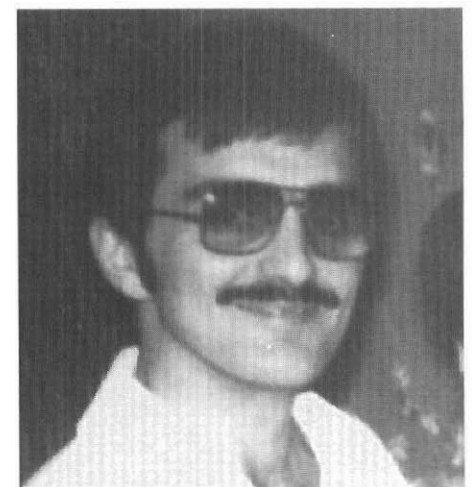

Jimmy Therrien, décédé le 2 février 1987

Les Toupin, une famille de pionniers



Barthélemie Toupin, le premier des Toupin à s'établir sur le territoire aujourd'hui connu sous le nom de la municipalité de Notre-Dame-de-Ham, est de la cinquième génération des descendants de Pierre Toupin dit Lapière (1627-1703), l'ancêtre venu de France en qualité de soldat avec le régiment de Carignan. Pierre exerçait le métier de tailleur de pierre, d'où son surnom. Retiré de l'armée à 43 ans, il épouse, à Beauport, la française Mathurine Gratton et s'installe à Champlain où naissent leurs sept enfants.

Suivent dans la lignée des ancêtres de Barthélemie, Jean-Baptiste (1688-1763) de Champlain, Jean-Baptiste (1719-) établi à Saint-Cuthbert et Jean (1775-). Du second mariage de Jean avec Marie-Louise Perrot, à Saint-Cuthbert, sont nés une fille et trois fils dont Barthélemie (1804-1878). Barthélemie épouse, en 1827, Sophie Gilbert dit Comtois et s'établit à Saint-Cuthbert où naissent quatre enfants, puis déménage à Somerset (Plessisville) où quatre autres enfants voient le jour. Un neuvième enfant est baptisé à Ham-Nord. Ce serait vers 1850 que Barthélemie vint s'installer sur un lot du 1^{er} Rang, avec femme et enfants. De ses fils, seul Louis a pris racine à Fecteau's Mills. Louis (1846-1923) épouse, à Ham-Nord, Céline Bélair, fille d'Eusèbe et de Sara Bruno, qui lui donne dix enfants. Se sont établis ici, Pierre, Napoléon et Delphine, les autres se sont établis et vécurent à Disraéli. Barthélemie demeura avec son fils, Louis, jusqu'à son décès en 1923. Un reportage paru dans les journaux de la région, en 1898, cite Louis comme un cultivateur modèle, propriétaire de près de trois cents acres de terre en culture, et précisant que l'année précédente, son troupeau de vaches lui avait rapporté au-delà de 750\$, ce qui en faisait un des principaux fermiers des Townships de l'Est (sic).

Pierre Toupin (1875-1942) fut le seul des fils de Louis qui passa toute sa vie à Notre-Dame-de-Ham. En 1897, il épouse, à Ham-Nord, Alphonsine

Dufresne et acquiert la ferme de son père. Le couple donne naissance à 11 enfants: Edmond, Alice, Arthur, Armand, Adrien, Aurore, Clara, Émile, Irène, Germain et Germaine. Soeur Clara, religieuse des Petites Soeurs de la Sainte Famille de Sherbrooke, est aujourd'hui la seule survivante des enfants de Pierre et d'Alphonsine.

Pierre est, comme son père Louis, un cultivateur modèle. Sa ferme, qui lui permet de faire bien vivre toute la maisonnée, est même considérée ferme expérimentale régionale où sont mises à l'essai des cultures nouvelles et les derniers instruments aratoires. On y voit la culture du maïs-fourrage, le premier silo, les premières moissonneuses-lieuses à grain et à maïs, le premier épandeur à fumier, mais pas le premier tracteur. La traite des vaches se fait à la trayeuse mécanique. Les céréales cultivées sur la ferme y sont moulues et entrent dans les aliments des animaux. L'électricité est produite sur place par dynamo.

Après avoir établi ses gars sur des fermes autour de lui, Pierre vend sa ferme à son fils Émile et emménage au village, dans une grande maison sise face au pres-

bytère et à l'église actuelle, et se consacre aux affaires. Il achète un moulin à scie, mû à la vapeur, installé au pied du mont Sévigny, sur le bord de la petite rivière Morasse. Il l'opère quelques années, le vend à un dénommé Charest, le rachète et le déménage au village, sur la ferme de son fils Germain, près de la rivière Nicolet. Il possède aussi un autre moulin dans la région du lac Coulombe. Son fils Émile travaille avec lui. Pour approvisionner en billots les deux moulins, ils font des chantiers et achètent les billots coupés par les cultivateurs, procurant ainsi du travail aux gens de la région. À l'âge de 67 ans, une grave maladie l'emporte, avant même qu'il ait pensé à la retraite.



Céline Bélair et Louis Toupin.



Ci-dessus, la famille Pierre Toupin. De gauche à droite:

1^{re} rangée: Pierre Toupin, Germaine, Germain, Irène et Alphonsine.

2^e rangée: Émile et Clara.

3^e rangée: Adrien, Arthur, Alice, Edmond, Armand et Aurore.

Arthur Toupin (1900-1985)



Arthur est né le 3 juillet 1900. En 1920, il épouse Catherine Boisvert à Saint-Paul-de-Chester. De cette union sont nés Henri-Louis, Jean-Marc, Jean-Paul et Cécile. Catherine décède le 13 mai 1926 à l'âge de 25 ans et est inhumée à Notre-Dame-de-Ham.



Catherine Boisvert et Arthur Toupin.

Arthur convole en secondes noces avec Laura Morin, le 19 avril 1927, à Tingwick. De cette union sont nés Réal, Richard, Édith, Félicienne, Élie, Pierrette, Gilles, Bruno et Benoit. Arthur et sa famille déménagent à Saint-Rémi-de-Tingwick en 1934, sur une ferme, au village. Il y pratique le métier de fermier et exploite activement l'érablière et la coupe du bois de sciage qu'il expédie à la scierie de son père, à Notre-Dame-de-Ham. Entre autres métiers, il transporte le courrier entre Saint-Rémi-de-Tingwick et Warwick, en plus d'en faire la distribution locale. Il travaille aussi comme sacristain pendant plusieurs années.

En 1953, la famille déménage à Victoriaville avec six enfants demeurant encore à la maison. Il occupe le poste de surveillant à «l'Eastern Woodwork» pendant 15 ans. En 1969, il prend sa retraite et revient vivre à Saint-Rémi-de-Tingwick. Le 10 mai 1980, Laura décède paisiblement à l'âge de 79 ans. Arthur décède le 27 mars 1985 à l'âge de 85 ans, à l'Hôtel-Dieu d'Arthabaska. Les deux

sont inhumés au cimetière Saint-Joseph de Victoriaville.

Les 11 enfants d'Arthur et de Laura, leurs 52 petits-enfants et 72 arrière-petits-enfants souhaitent un heureux centenaire aux citoyens de Notre-Dame-de-Ham.



Laura Morin et Arthur Toupin.



La famille Arthur Toupin. De gauche à droite: 1^{re} rangée: Henri-Louis, Laura Morin, Arthur Toupin, Cécile et Jean-Paul 2^e rangée: Gilles, Pierrette, Jean-Marc (décédé), Édith, Bruno, Benoit et Richard. 3^e rangée: Élie et Réal. En médaillon: Félicienne Toupin.

Adrien Toupin (1902-1987)



Adrien, à son mariage avec Éva Leclerc, fille de Narcisse, s'établit sur une ferme, tout comme son frère Arthur. La ferme qu'il achète est entre celle de son père et celle de son frère Arthur. Le travail ne manque pas pour Éva et Adrien et chaque saison requiert toutes leurs énergies pour les besoins de la ferme, l'érablière au printemps, le bois de chauffage et la coupe du bois de sciage, l'hiver. Adrien ne déteste pas, à l'oc-

casion, faire le commerce d'animaux. C'est pas payant, mais comme il le dit, «il reste souvent un petit quelque chose».

Éva, vaillante et courageuse, est son bras droit. Au fil des ans, quatre enfants forment la famille: Jeanne-Rose, épouse de Jean-Guy Lapointe; Liliane, épouse d'Armand Houle; Marie-Reine, épouse de Jacques Canin et Marcel, époux de Lucille Dubois.

En 1942, Adrien vend la ferme et achète, au village des Saints-Martyrs-Canadiens, une grande maison qui vient d'être construite. Éva y ouvre un magasin général, en plus d'offrir un service de chambre et pension à des ouvriers de la construction qui travaillent au développement du lac Nicolet, tout près. Adrien devient en quelque sorte entrepreneur. Il fait des chantiers en hiver, prend la relève du fondateur de la manufacture de jouets en bois, installe et opère le premier système d'aqueduc qui desservira les résidents du village. Puis, en 1947, il vend le magasin à Alphonse Roberge et la famille déménage à Victoriaville, sur la rue Decourval, où il lance un commerce de vente de bois de construction. Une couple d'années plus tard, il se construit une nouvelle maison et localise son commerce sur le boulevard Bois-Francis Sud. En 1951, Adrien a la douleur de voir partir son Éva, après une brève maladie. Trois ans plus tard, Adrien épouse Vénéda Marchand. Adrien est décédé en 1987, à l'âge de 85 ans et Vénéda en 1993, à 90 ans.



Ci-dessus, la photo de famille d'Adrien Toupin; on reconnaît sur la 1^{re} rangée, de gauche à droite, Marcel, Éva Leclerc, Denis Lapointe, Adrien Toupin et Marie-Reine. 2^e rangée, de gauche à droite, Jean-Guy Lapointe, Jeanne-Rose, Liliane et Armand Houle.

Adrien est un commerçant qui a marché sur les traces de son père, Pierre. Ses enfants sont fiers de rendre hommage aux citoyens de Notre-Dame-de-Ham, à l'occasion du centenaire.



Sur cette photo, de gauche à droite: 1^{re} rangée: Eddy, Narcisse Leclerc, Évarina Beauchesne et Aldéa. 2^e rangée: Adrien et Éva, Euclide, Emma, Rasanne, Edgard, Germaine, Germain, Émile et Blanche, Louis et Aurèle, et Joseph Comtois.



Ci-dessus, Adrien lors de son second mariage avec Vénéda Marchand.

Émile Toupin (1909-1993)

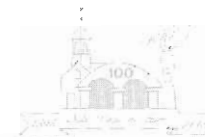

Émile fait ses études primaires à l'école du village et se dirige ensuite vers l'École d'agriculture d'Oka où il en sort diplômé; il termine par un cours commercial au collège de Victoriaville. À son mariage, en 1931, avec Blanche Leclerc, fille de Narcisse et d'Évarina Beausnesne, il achète la ferme de son père. En 1937, il échange sa ferme pour celle de son frère Germain et se consacre de plus en plus aux affaires, avec son père. Au décès de celui-ci, il achète le moulin à scie du village et l'opère une couple d'années. Le moulin est ensuite vendu et déménagé en Beauce par le nouveau propriétaire.

Émile se construit alors un moulin à scie portatif et au lieu de transporter les bilots au moulin, c'est le moulin qui est déplacé vers les chantiers.

En 1948, Émile vend sa petite ferme à Théodore Ayotte et achète une grande maison sise au centre du village, à côté de l'école, pour y loger sa famille de neuf enfants. Malheureusement, le 22 avril 1959, la journée de son cinquantième anniversaire de naissance, un incendie dévore entièrement sa maison. Comme les plus vieux des enfants avaient leur travail à Victoriaville et que les plus jeunes allaient bientôt devoir quitter pour pour-

suivre leurs études, la perte de leur maison donne le signal du départ, et toute la famille s'installe à Arthabaska. Émile exerça par la suite le métier de mécanicien d'entretien dans différentes industries de la région et son ancien statut de policier lui valut d'être embauché comme sergent gardien à la prison d'Arthabaska, poste qu'il occupa jusqu'à sa retraite en 1974. Émile est décédé le 21 septembre 1993.

C'est toujours avec nostalgie que son épouse Blanche et ses enfants se remémorent les belles années passées à Notre-Dame-de-Ham.



De gauche à droite:
1^{re} rangée: Blanche Leclerc, Émile Toupin et Alice.
2^e rangée: Denise, Francine, Lise et Marie-Claire.
3^e rangée: Raymond, Pierre, Miguel et Irénée.

Germain Toupin (1914-1990)

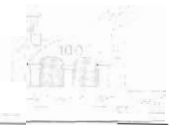

Germain, le dernier des enfants de Pierre avec sa jumelle Germaine, fit ses études primaires à l'école du village, études qu'il poursuivit aux collèges d'Arthabaska et de Victoriaville. Le 12 septembre 1933, Germain prend pour épouse Annette Lavigne, fille de Théophile, qui lui donna trois enfants: Marguerite, décédée à la naissance, Carmel et Bernardin. En plus de cultiver activement la ferme ancestrale, acquise de son frère Émile, Germain exerce les métiers de laitier pour les villageois et de réparateur de téléphone pour la Compagnie de téléphone de Notre-Dame-de-Ham, durant 23 ans.

Germain a mené une vie publique des plus actives au sein de sa communauté. Élu échevin en 1946-47-48, nommé maire en 1953-54-55-56, à nouveau échevin en 1959-1960, élu à nouveau maire en 1961, il en occupe la fonction jusqu'en 1972.

Annette est elle aussi très active dans la paroisse. Présidente-fondatrice du Club de l'âge d'or en 1974, elle en préside la destinée jusqu'en 1987. Germain et Annette se retrouvent à peu près dans toutes les organisations de la paroisse à un moment ou l'autre et, en 1987, les paroissiens reconnaissants organisent

une grande fête pour souligner les nombreuses années de bénévolat consacrées par Germain et Annette au service de leurs concitoyens.

Germain, un des grands de Notre-Dame-de-Ham, de la trempe de ses ancêtres Barthélémie, Louis et Pierre.



Germain et Annette en 1987.



Mariage de Germain et d'Annette, le 12 septembre 1933.



Bernardin Toupin.



Carmel Toupin.

Famille Germain Th  berge et Claire Leblanc

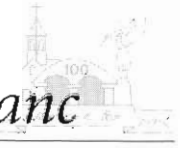

Originaires de la r  gion, il nous fait plaisir de prendre part    ce livre et de souhaiter    tous et chacun un bon 100^e anniversaire!

Germain naquit    Victoriaville le 19 novembre 1941. Il est le fils de Louis Th  berge qui oeuvra chez Cormier Lt  e de Victoriaville, pendant de nombreuses ann  es.

Moi, Claire, j'ai vu le jour en f  vrier 1944    Tingwick. Mon p  re, Wilfrid Leblanc,   tait propri  taire d'un garage et du moulin    scie du village.

On c  l  brait notre union en septembre 1965,    Victoriaville. Nous avons deux fils: Karl, n      Ville de LaSalle, en juillet 1966 et Marck-  rick, n      Hartford, Conn., en f  vrier 1971; et deux petits-enfants: Jonathan, mai 1994 et M  lodie, janvier 1996, qui font notre joie.

Nous demeurons    Sainte-Martine depuis 1973, o   Germain est    l'emploi de la conserverie «Green Giant». Moi, je l'ai rejoint en 1977. En 1984, on a fait l'achat de notre ferme, autrefois la propri  t   de M. Pierre Ramsay, cadastre num  ro 28 dans le 1^{er} Rang Nord. C'est un endroit paisible o   j'ai appris    conna  tre la nature, les fleurs et les oiseaux. L'ext  rieur de la maison n'a pas vraiment chang  , mais l'int  rieur est chaleureux et invitant.

Si le hasard vous conduit dans le 1^{er} Rang Nord, vous remarquerez quelques chevaux, cette pr  sence n'est pas sans rappeler de bons souvenirs    ceux qui ont connu ce beau coin de pays, qui nous a conquis.

R  sidents de Notre-Dame-de-Ham par choix, nous esp  rons pouvoir nous y retirer bient  t, afin de profiter de cette qui  tude que nous offre la campagne.

Bon 100^e anniversaire!



Famille Omer Trottier et Marie-Louise Côté

C'est au tournant du siècle qu'Omer Trottier arriva à Notre-Dame-de-Ham, fils de Charles Trottier et d'Élizabeth Côté de Saint-Rémi-de-Tingwick. Ces derniers étaient aussi résidents de Notre-Dame-de-Ham, à cette époque.

Au mois de janvier 1905, il épousa Marie-Louise Côté, fille de Gédéon Côté et d'Eugénie Robitaille. De par la nature de son métier de scieur, Gédéon Côté travaillait à différents endroits, et c'est ainsi qu'il habitait Notre-Dame-de-Ham en 1905. De cette union naquirent seize enfants dont six moururent à bas âge.

Omer Trottier était de la neuvième génération des Trottier au Canada. Le premier ancêtre, Gilles Trottier, était de Saint-Martin d'Igé-au-Perche, en France et était arrivé au Canada, en 1646, avec son épouse Catherine Loyseau et ses six enfants.

Au début, Omer Trottier travaillait pour son frère Amédée, à la manufacture de portes et fenêtres et autres travaux, jusqu'au moment où il fit l'acquisition de cette manufacture vers 1909. Il y travailla

jusqu'à l'âge de 81 ans.

De sa vie publique, il faut retenir qu'il fut maire, secrétaire de la municipalité, ainsi que commissaire à la commission scolaire. Il participa à la vie religieuse comme chantre à l'église, durant 55 années. Il reçut pour cette participation, la décoration de l'Ordre de Saint-Michel de l'archidiocèse de Sherbrooke. De son côté, son épouse, en plus de s'occuper de sa famille, fit partie de différentes organisations paroissiales du temps.

Omer Trottier décéda en 1970 à l'âge de 88 ans. Son épouse était décédée en 1956 à l'âge de 73 ans.

LES ENFANTS

Claire, née en 1905, décédée en 1971, épouse de Moïse Côté, décédé en 1968.

Lucille, née en 1907, vit à Arthabaska, épouse de Maurice Carrier, décédé en 1991.

Paul-Émile, né en 1910, décédé en 1967, époux d'Alphonsine Côté, de Victoriaville.

Marie-Mannès, née en 1913, religieuse SSNJM-Outremont.

Léo, né en 1916, décédé en 1986, époux

de Lucille Bouchard, de Sherbrooke.

Jude, né en 1920, époux de Mariette Houle en premières noces et de Florence Provencher en secondes noces, vit à Victoriaville.

Julien, né en 1921, époux de Lorraine Charest, demeure à Saint-Lambert.

Florent, né en 1922, décédé en 1984, époux de Madeleine Carrier, décédée en 1985.

Alphée, né en 1924, décédé en 1991, époux de Thérèse Pellerin, de Victoriaville.

Sylvio, né en 1926, époux de Thérèse Lemay, demeure à Saint-Christophe d'Arthabaska.



Charles Trottier et son épouse Élizabeth Côté.



1^{re} rangée: Claire, Omer, Soeur Marie SSNJM, Marie-Louise et Lucille. 2^e rangée: Sylvio, Alphée, Florent, Julien, Jude, Léo et Paul-Émile.

Famille Alphée Trottier



Alphée, fils d'Omer Trottier et de Marie-Louise Côté, est né le 16 juillet 1924, le neuvième de dix enfants. Il unit sa destinée à Thérèse

Pellerin, fille d'Arthur Pellerin et d'Adiana Comtois, née le 28 septembre 1928, la huitième de onze enfants. De cette union, huit enfants ont vu le jour:

Jean-Yves travaille à Warwick comme planificateur de production, Michel est opérateur de machine industrielle à Victoriaville, Nicole est ménagère à Victoriaville, Francine est infirmière à Montréal, Serge est tisserand à Warwick, Gabriel est mécanicien à Victoriaville, Richard est manufacturier de béton à Chesterville, Manon est ménagère à Victoriaville.

En 1947, après avoir laissé le nid familial, il s'installa sur une ferme dans le 1^{er} Rang de Notre-Dame-de-Ham et travailla en même temps pour Hudon et Frères.

En 1948, il s'est marié et a demeuré sur cette ferme pendant deux ans. Par la suite, il déménagea dans le village et opéra un garage situé à la même place que le garage municipal présentement. En septembre 1955, ce garage a été la proie des flammes lors d'une explosion, où Alphée a tout perdu et fut même brûlé au troisième degré.

Après une courte convalescence, en 1957, il travailla à la Johns Mainville, à Asbestos, pendant deux ans. Par la suite, il travailla pour son beau-frère, Moïse Côté, à construire des ponts et, de fil en aiguille, il a travaillé au Ministère des transports pendant trente ans, jusqu'en 1986.

Thérèse, ménagère de son métier a élevé huit enfants et a toujours été à aux côtés d'Alphée, jusqu'à sa mort, le 24 février 1991.

Alphée a été dévoué et impliqué intensément dans la paroisse, jusqu'en 1968 où la famille a déménagé à Victoriaville. Cependant, il n'a jamais délaissé Notre-Dame-de-Ham.

La famille souhaite de joyeuses festivités à l'occasion du 100^e anniversaire.



Mariage d'Alphée Trottier et de Thérèse Pellerin, le 8 mai 1948.



Assis: Manon, Alphée, Nicole, Thérèse et Francine. Debout: Michel, Richard, Jean-Yves, Serge et Gabriel.

Famille Armand Trottier et Marie-Blanche Proulx

Marie-Blanche est née à Notre-Dame-de-Ham, fille de Joseph Proulx et d'Amanda Désilets. Elle aimait œuvrer sur la ferme avec son père; elle garda ce goût toute sa vie.

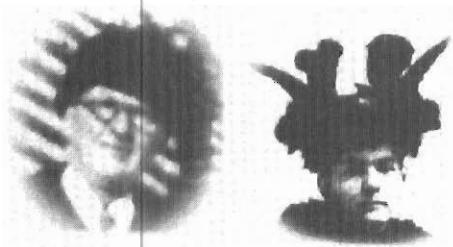

Amédée Trottier (1872-1955) et Emma L'Heureux (1^{re} épouse) (1873-1904).



Joseph Proulx (1877-1927) et Amanda Désilets (1^{re} épouse) (1874-1912).

Joseph, homme vaillant et bon administrateur, avait à cœur le bien-être de sa famille.

Armand, né à Notre-Dame-de-Ham, fils d'Amédée Trottier et d'Emma L'Heureux, passa plusieurs années aux moulins de son père.

Après une cour assidue, ils convolèrent en justes noces, le 21 octobre 1925, sous quelques flocons de neige. La réception se fit à la maison des parents du marié et le voyage de noces en train, jusqu'à Trois-Rivières. Au retour, le couple s'installa à l'étage supérieur du moulin à farine, au 44, rue Principale.

Des mois plus tard, la famille grossissant, une maison se construisit au 22, rue de l'Église. Dans ces années de crise, la richesse n'était pas le partage des parents et de leurs enfants, par contre, ils étaient une famille heureuse, entourés d'amour par tous.

Vers 1939, Armand s'engagea chez Hudson et Frères, une manufacture de boîtes à fromage. Se retrouvant, à l'été 1941, avec 12 bouches à nourrir, ils décidèrent d'échanger la maison pour la terre d'Achille Grenier et ce, moyennant un léger déboursement. Les bonnes langues de la place passèrent leurs commentaires: «Ils n'arriveront pas!» Au souper, dans

leur nouvelle demeure du 1^{er} Rang Sud, un des plus jeunes déclara: «Ils disaient qu'on n'arriverait pas, eh ben!, on est arrivé!» La famille continua d'augmenter, pour ne se terminer qu'au 19^e enfant.

Le père fut employé par le ministère de la Voirie, à la construction des ponts. La mère de son côté s'occupait de la famille et de la ferme. En plus du quotidien, Armand s'est impliqué activement dans les activités paroissiales.

Familiales et amicales salutations à tous ceux et celles qui ont connu Armand et Blanche et qui ont goûté ou subi leurs taquineries.



Armand (1902-1979) et Blanche (1907-1983). 50^e anniversaire de mariage (1975).



Avant: Jeanne-d'Arc, Doris, Eugène, Armand, père (décédé), Blanche, mère (décédée), Jeanne-Éva, Bertin et Françoise.

Arrière: François, Jacinthe (décédée), Clément (décédé), Mygnonne (décédée), Réjean, Marie-Paule (décédée), Ligori, Louise, Normand, Marie-Claire, Marguerite et Hélène.

Famille Jeanne-d'Arc Trottier



Dimanche, le 29 août 1926, au début de l'après-midi, naissaient Marie Jeanne-Éva et Marie Jeanne-d'Arc. Les parents demeuraient dans un petit logis situé au-dessus du moulin à farine, sur les rives de la rivière Nicolet.

La famille grossissait et vivait la crise de 29. L'amour des parents rayonnait sur les enfants. La discipline était sévère et les sentiments religieux puissants.

À l'âge de sept ans, le curé Pépin nous



Jeanne-d'Arc Trottier.

conduisit, les jumelles, au couvent de l'Assomption. En passant à Montréal, son frère médecin nous reçut; trouvant que nous avions de jolies voix, il nous demanda de nous exécuter. Jeanne-Éva, trop gênée, se refusa, Jeanne-d'Arc y alla d'une chanson où il était question d'amourette et de couchette, M. le curé souhaitait le silence; son frère, ravi, demandait de la lui chanter à nouveau...

Les couvents de Saint-Eustache, de Victoriaville et de Joliette nous reçurent. Nous étions à la disposition de nos tantes, à la congrégation Notre-Dame.

Jeanne-Éva entra chez les religieuses hospitalières d'Arthabaska à vingt ans. Enseignante, infirmière, archiviste, gérontologue, elle est aujourd'hui à la retraite, à la maison-mère à Montréal.

Jeanne-d'Arc fut enseignante trente ans, militante syndicaliste à tous crins et politicienne à ses heures. Elle épousa Bruno Morin, ils eurent trois enfants: Claude, assistant-directeur à Repentigny; Michèle, enseignante et compétitrice dans la danse, Hartford, CT. et Isabelle dans l'administration, New-Orléans, LA..

Installée dans l'ancien hôtel Fecteau rénové, Jeanne-d'Arc en a fait un Bed &

Breakfast. Les oiseaux, la lecture et les voyages occupent ses loisirs: une retraite calme et sans histoire. Ses enfants, ses petits-enfants et ses amis sont son univers.

Notre-Dame-de-Ham avec ses Appalaches, ses couleurs et sa vie méritait l'affection de nos anciens et continue à retenir le coeur de ses habitants.



Michèle, Nathan et Lisa-Marie.



Zoé et Claude.



Isabelle et Simone.

Famille Normand Trottier et Thérèse Leblond

Normand et Thérèse se marient à Notre-Dame-de-Ham, le 9 août 1958. De cette union naissent trois enfants: Danielle, infirmière, Varennes; Luc, cuisinier, Drummonville et Alain, plombier, Victoriaville.

Après vingt ans de déplacements à différents endroits, le couple revient à ses origines, le 1^{er} juillet 1982, pour exploiter l'érablière familiale. L'été, Normand travaillait pour l'aménagement forestier Wolfe et, par la suite, il s'est parti une petite industrie de bois. Il s'impliquait dans sa municipalité comme pompier et conseiller. Il était membre du comité récréatif et participait à l'organisation du festival western, et à la gestion des rivières. Son passe-temps est le bricolage du bois.

Thérèse est membre du Cercle de fermières et du comité d'embellissement, et elle est l'une des administratrices de la Caisse populaire. Elle est aussi assistante aux personnes âgées à domicile.

Son passe-temps est la pêche des belles truites dans la rivière Nicolet.



Normand, fils d'Armand Trottier et de Blanche Proulx est né le 3 mai 1935 à Notre-Dame-de-Ham. Thérèse, fille de Wilfrid Leblond et d'Yvonne Poirier est née le 20 juillet 1937 à Saint-Rémi-de-Tingwick.



Alain, né le 11 septembre 1964, s'est marié à Manon Maheu, le 24 octobre 1987. Leurs enfants: Joanie et Pierre-Luc.



Danielle, née le 17 mars 1959, s'est mariée à Denis Lavigne, le 20 mai 1978. Leurs enfants: Stéphanie, Claudia et Guy.

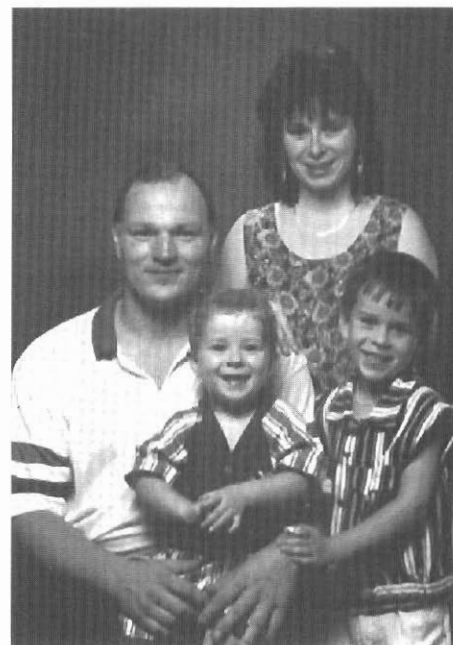

Luc, né le 16 septembre 1960, s'est marié à Linda Bergeron, le 13 juin 1992. Leurs enfants: Patrice Trottier et Jimmy Gosselin.

Famille de Bertrand Trottier et de Rose B elair

M. Bertrand Trottier et son  pouse, Rose B elair, ont travaill  au d veloppement de la paroisse, tant au niveau  conomique que socioculturel. Avec son  pouse, M. Trottier fut un des fondateurs de la Caisse populaire de Notre-Dame-de-Ham, en 1933.

M me s'il a d  s'absenter pour de longues p riodes, il a fait fonctionner le moulin   farine de son p re et a su d velopper le commerce du bois: une scierie et un moulin   bardeaux. De par son commerce, il fut connu par plusieurs et fut beaucoup appr ci  pour son travail honn te et consciencieux. C' tait un grand travailleur. Beaucoup l'ont fr quemment vu partir de la maison t t, le matin, et revenir le soir,   des heures tardives, avec son fanal.

Son  pouse, Rose B elair, a enseign  durant deux ann es. Elle a aussi chant  les messes sur semaine, pendant longtemps. Elle a toujours  t  impliqu e

dans de nombreuses activit s communautaires, telles que le conseil de la municipalit , l'organisation de f tes, etc. Bref, le socioculturel,  a lui plaisait et c'est avec c ur qu'elle le faisait.

De cette union sont n s deux enfants: Gontran et Lise. Ceux-ci quitt rent pour l'ext rieur, mais gardent de tr s bons souvenirs de Notre-Dame-de-Ham.



Famille de Gontran et de Fran oise. De gauche   droite: En arri re: Karim, Bertrand (grand-p re) et Gontran. Au centre:  ric (d c d ), Fran oise et Julie. En avant: Yannick.



Am d e Trottier (1872-1955).

Julia Hamel (1872-1959).

Deuxi me mariage   Notre-Dame-de-Ham, le 16 octobre 1905.



Rose et Bertrand, mari s le 3 janvier 1933.
Rose, d c d e le 25 mai 1948.



Lise, n e le 3 avril 1939, travaille   Montr al au CLSC de Rosemont, comme infirmi re   domicile.

Tourne moulin



Tourne, tourne moulin
Du jour au lendemain
Les hommes sont plein d'entrain
Tu es leur gagne pain

Tourne, tourne grande scie
Aiguise bien tes dents
Fourni à celui qui se construit
Tout le bois pour ses bâtiments

Tourne, tourne turbine
Toi que la rivière alimente
Fait marcher ces machines
Car la planche est en demande

Tourne moulin, tourne grande scie
Tourne turbine, coule rivière
Ainsi un village se construit.

Marcel Lebrun

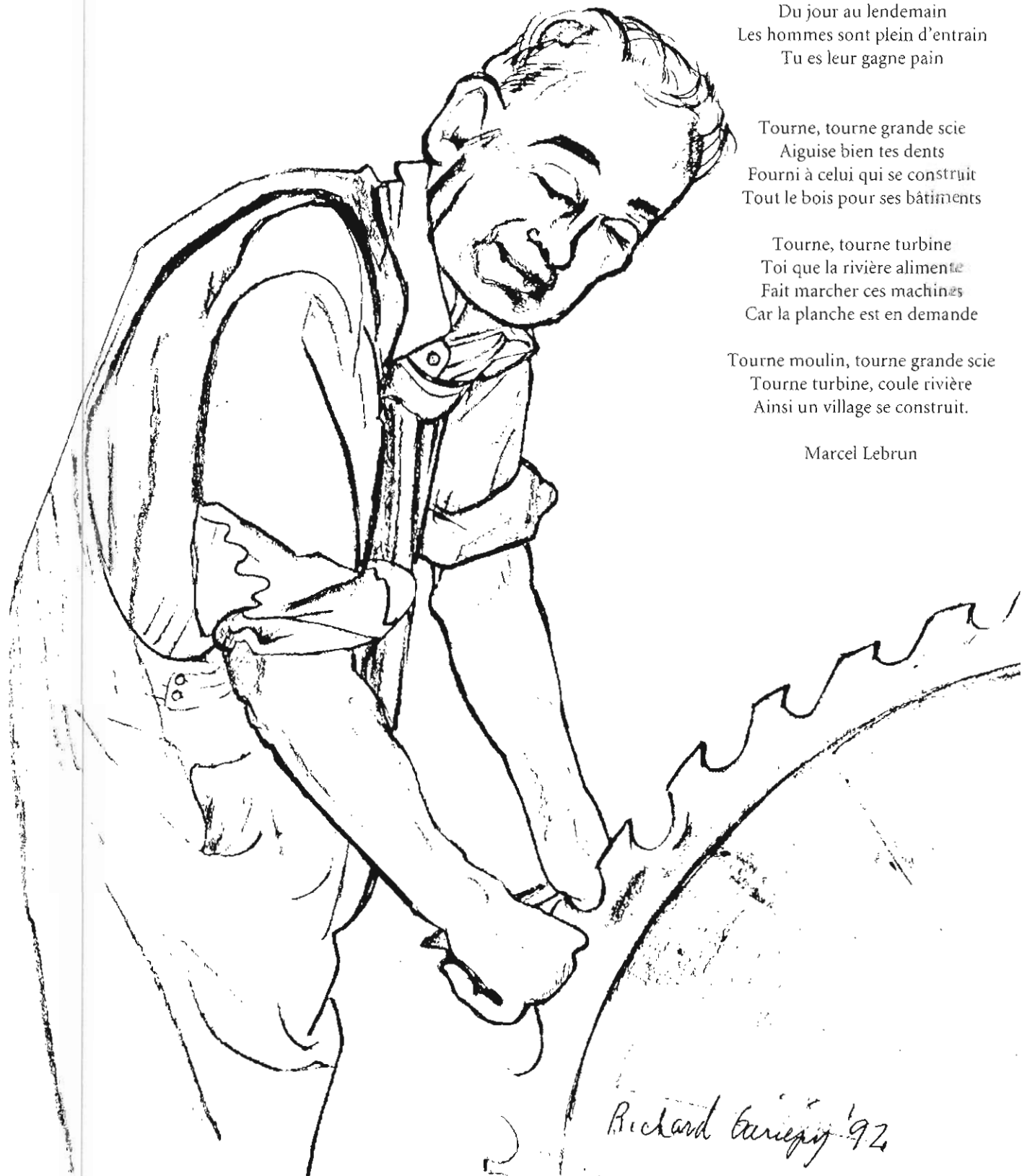



M. Théophile Lavigne et ses fils : Ubald, à l'arrière de gauche à droite : Jean-Louis, Paul Napoléon, Léo, Maurice, Germain, Raymond et Fernand lors du mariage d'Irène le 18 août 1938.



Mme Théophile Lavigne (Hermine Lacourse) et ses filles, de gauche à droite : Yvonne, Rosilda, Blanche, Jeanne, Germaine, Annette et Irène, lors du mariage d'Irène le 18 août 1938.

Les organismes



Célébration à Notre-Dame-de-Ham du 15e anniversaire du Cercle Lacordaire et Sainte-Jeanne d'Arc dans les années cinquante.



Cours de tissage donné à l'U.C.F.R. (Union Catholique des Femmes Rurales). De gauche à droite : Annette Toupin, Léora Pépin, Lise Leclerc, Rosa Ayotte, Germaine Leclerc, Simone Leblanc, Mme Robert Trotter, Jeannine Dugré et la technicienne au métier, Laura Fréchette. Monique P. Côté n'apparaît pas sur la photo, car elle prenait la photo.



Drapeau de l'OTJ paradant sur la rue principale, au coin de la rue de l'Église.



L'équipe de balle avec en arrière plan le côté sud de la paroisse.

Caisse Populaire Notre-Dame-de-Ham

Depuis que la Caisse Populaire a vu le jour, le 27 juillet 1933, elle est à la disposition de toute la population en offrant une gamme diversifiée de services.

À l'occasion des célébrations du centième anniversaire de la municipalité de Notre-Dame-de-Ham, les dirigeants de la Caisse Populaire tiennent à rendre hommage aux ancêtres, ces courageux pionniers et fondateurs, pour leur détermination, leur courage et leur travail à bâtir une belle municipalité, fière et prospère.

Ils veulent aussi féliciter et remercier les organisateurs de leur belle initiative et leur souhaiter le plus vif succès.

Bonne célébration à tous!



Conseil d'administration: 1re rangée: Monique Côté, vice-présidente; Denis Savard, directeur général et Céline Ramsay, présidente.
2e rangée: Félicienne Pépin, administratrice et Johanne Côté, administratrice.
3e rangée: Claude Leblanc, administrateur; Christiane Leblanc, secrétaire et Roch Descormiers, administrateur.



Commission de crédit: Francine Roy, secrétaire; Christian Leclerc, commissaire; Denis Savard, directeur général et Wilfrid Ramsay, président.



Conseil de surveillance: Denis Savard, directeur général; Guy Hudon, vice-présidente; Marie-Claire Roberge, conseillère et Julien Côté, président.

Cercle de fermières de Notre-Dame-de-Ham



1re rangée: Louise Côté, secrétaire et Madeleine Tremblay, conseillère.

2e rangée: Denise Ramsay, conseillère; Dominique Goulet, conseillère et Monique Descormiers, présidente.



Membres fermières en 1939.

1re rangée, debout: Mme André Côté (Délina Gauthier). Assises: Mme Auguste Côté (Blanche Paris), M. l'abbé Eugène Pépin, curé, une visiteuse du Comité provincial, possiblement Mlle Anne-Marie Vaillancourt. Debout: Mme Omer Trottier (Marie-Louise Côté).

2e rangée: Mme Ernest Lavigne (Rosana Roberge), Mme Philippe Proulx (Régine Fortier), Mme Eddy Morasse (Anna Plante), Mme Théophile Lavigne (Hermine Lacourse), Mme Auguste Sévigny (Aurore Ramsay) et Mlle Rachelle Hamel.

3e rangée: Mme Alfred Grenier (Donalda Croteau), Mme Antonio Beurivage (Lucille Lavigne), Mme Alcide Payeur (Gabrielle Lacourse), Mme Moïse Côté (Claire Trottier), Mme Germain Fortier (Lédisia Charet), Mme Philippe Gagnon (Wilhelmine Proulx), Mme Henri Proulx (Louisa Côté), Mme Edgar Leclerc (Germaine Côté), Mme Bruneau Hamel (Èmère Fortier) et Mlle Anna Côté.

La fondation du Cercle de fermières de Notre-Dame-de-Ham date de mai 1936. Le premier conseil d'administration se composait de:

Mme Auguste Côté (Blanche Paris), présidente. En 1941, elle fondait la fédération 06. Elle demeura présidente jusqu'en 1944.

Mme Henri Goulet (Gabrielle O'Bready), vice-présidente.

Mme Omer Goulet (Mary-Reine O'Bready), secrétaire.

Mme Omer Trottier (Louise Côté), conseillère.

Mme Alfred Grenier (Donalda Croteau), conseillère.

Mme Pierre Toupin (Alphonsine Dufresne), conseillère.

L'aumônier: Eugène Pépin.

L'étude, la pratique et l'engagement bénévole servent de base au développement de la culture populaire par les Cercles de fermières du Québec. Une grande variété de sujets peuvent être abordés: le sens social, l'apostolat laïc, l'éducation familiale, les problèmes scolaires et municipaux, la gestion ménagère, l'alimentation, l'hygiène, les arts domestiques, les loisirs, etc..

Aujourd'hui, en 1996, le Cercle de fermières compte 25 membres: Marie-Josée Bilodeau, Murielle Blouin, Monique Breton, Louise Descormiers, Madeleine Descormiers, Aurore Forget, Francine Gélinas, Marie-Paule Grenier, Christiane Leblanc, Denise Leblanc, Pauline Leblond, Johanne Paquette, Félicienne Pépin, Marguerite Pépin, France Picard, Céline Ramsay, Marie-Claire Roberge, Janine Steffen, Thérèse Trottier et Sylvie Côté.

Meilleurs voeux pour le centenaire.

Club de l'âge d'or "Nouveaux Horizons"



1re rangée: M. Oscar Ramsay, Mme Marie-Paule Grenier, secrétaire et M. Rémi Descormiers.

2e rangée: M. Marcel Lebrun, vice-président; Mme Pauline Leblond, présidente; Mme Gisèle Ramsay et Mme Aurore Forget.



Mme Claire Roberge, M et Mme Germain et Annette Toupin.

L'ouverture du Club eut lieu le 24 novembre 1974 au sous-sol de l'église. Une subvention fut obtenue du gouvernement fédéral le 15 juillet, au montant de 3 299\$, pour aider le projet. Les activités pour personnes retraitées sont : jeux de cartes, bingo, fléchettes, sacs de sable, voyages, souper annuel, soirée dansante à tous les mois, etc..

Les présidentes du début à nos jours;

Mme Annette Toupin, 24 novembre 1974 au 3 mai 1987;
Mme Marie-Claire Roberge, 25 mai 1987 au 26 avril 1990;
Mme Pauline Leblond, 27 avril 1990 à nos jours.

Les secrétaires:

Mme Germaine Leblanc, 24 novembre 1974 au 27 septembre 1977;
Mme Marie-Claire Roberge, 18 octobre 1977 au 1er novembre 1983;
Mme Monique Descormiers, 3 novembre 1983 au 10 septembre 1985;
Mme Marguerite Chenard, 16 octobre 1985 au 13 décembre 1985;
Mme Marie-Paule Grenier, 6 février 1986 à nos jours.

Les membres du comité actuel, 1996:

Mme Pauline Leblond, présidente;	M. Marcel Lebrun, vice-président;
Mme Marie-Paule, secrétaire-trésorière;	Mme Aurore Forget, directeur;
Mme Gisèle Ramsay, directeur;	M. Oscar Ramsay, directeur;
M. Rémi Descormiers, directeur.	

Merci à tous les membres du début à nos jours de leur participation au Club de l'âge d'or. Continuons et félicitations à tous.

Joyeux centième anniversaire.

La Corporation du festival Western



Le comité de 1996, accompagné de ses belles «cow-girls».

De gauche à droite:

À l'avant: André Langlois, Nancy Picard, Johanne Côté, Manon Chrétien, Sylvie Leclerc et Emmanuelle Chenard.

À l'arrière: Kathy Chrétien, Sophie Shank et Denis Brunelle.

Les cavaliers: Georges Croteau et Christian Leclerc.

A la fin de juin, depuis 1992, a lieu le festival western de Notre-Dame-de-Ham.

Son objectif premier est de se préparer en vue des fêtes du centenaire. Le festival existe, entre autres, pour faire honneur à la race équine, aux hommes et aux femmes qui aiment les chevaux, aux amateurs de musique country et folklorique, ainsi que pour faire connaître notre village avec ses magnifiques paysages à couper le souffle.

Le premier comité se forma au printemps 1992. Un concours fut lancé pour la création d'un logo qui représente toujours l'événement. En 1995, le festival obtient sa charte d'organisme sans but lucratif et devient la Corporation du festival western de Notre-Dame-de-Ham.

Les festivals se succédèrent et furent une réussite grâce à la collaboration et à l'implication de nombreux bénévoles. D'année en année, diverses activités s'y sont ajoutées pour le plaisir de tous. Merci aux gens des comités qui nous ont précédés.

Nous souhaitons de tout coeur, à la communauté de Notre-Dame-de-Ham
«BON SUCCES À L'OCCASION DU CENTIEME ANNIVERSAIRE».

Corporation de gestion des rivières des Bois-Francs



La Corporation de gestion des rivières des Bois-Francs (CGRBF) est heureuse de s'associer aux citoyens de Notre-Dame-de-Ham pour souligner le centième anniversaire de la municipalité.

La CGRBF, organisme sans but lucratif, fondée en 1988, a créé au Québec, le premier parcours de pêche restauré en territoire privé. Le poste d'accueil du premier parcours est situé dans l'ancienne école du village. Depuis 1991, ce projet repose sur la collaboration entre les propriétaires riverains, les administrateurs, les employés et les bénévoles.

L'objectif de la CGRBF est de restaurer les habitats des poissons sur des tronçons de rivières et de gérer démocratiquement la pêche récréative afin de développer une industrie récréo-touristique dans la région des Bois-Francs.

Les administrateurs de la CGRBF (1996):

Jocelyn Houde, président;
Daniel Blanchet, trésorier;
Claude Bernard, administrateur;
Marcel Leblond, administrateur;
Gilles Pépín, administrateur;

Charles Desrochers, vice-président;
Michel Audet, administrateur;
Guy Hudon, administrateur;
Louis Massé, administrateur;
Normand Trottier, administrateur.

Les employés de la CGRBF (1996):

Léo Ouellet, directeur général;
Guyline Beaudoin, responsable des auxiliaires;
Frédéric Brodeur, TACH;
Julie Germain, préposée à l'administration;
Aline Lanneville, préposée à l'accueil;
Sylvain Vallières, surveillant du territoire.

Hélène Laroche, responsable à l'exploitation;
Francine Bertrand, stagiaire en communication;
Sandy Gagnon, préposée à l'accueil;
Patricia Groleau, préposée à l'accueil;
Pierre Morin, biologiste;

HEUREUX CENTIEME ANNIVERSAIRE À TOUS!

Les loisirs d'hier à aujourd'hui...

Aussi loin que l'on puisse se souvenir, les loisirs furent toujours présents à Notre-Dame-de-Ham, que ce soit par le jeu de croquet, la ligue de balle molle ou encore la patinoire. Toutefois, ce n'est qu'aux alentours de 1955 qu'un premier comité officiel voit le jour dans le but de former l'O.T.J.. Celui-ci était composé de François Hudon, président, Marcel Leblanc, vice-président, Denis Hamel, secrétaire et Roch Fortier, trésorier. Parmi leurs oeuvres figurent entre autres le festival de l'O.T.J. de 1955. À cette occasion un super tirage avait été organisé et le prix à gagner était un grille-pain. La même année, le Club des étoiles de Notre-Dame-de-Ham remportent le championnat de la ligue de balle molle des Bois-Francis.

En 1974, les loisirs sont redéfinis sous le nom du Comité récréatif N.D.H. Inc.. Robert Leblanc en est le président, entouré de Lise Lambert, secrétaire, de Charles-Édouard Dugré, vice-président, de Jean-Paul Fortier, de Michel Roy, de Michel Trottier, de Roger Groleau et d'Ovide Morin. Avant d'en arriver au comité actuel, de nombreuses personnes ont travaillé fort au sein du Comité récréatif. L'énumération de chacun serait trop longue, mais sachez que la participation de ces précieux (ses) collaborateurs (trices) fut grandement bénéfique pour l'avancement des loisirs de notre paroisse. Parmi les événements qui ont marqués l'histoire des loisirs, notons la création de la première charte du Comité récréatif N.D.H. Inc. en 1974; la vente de bandes pour la patinoire en 1979; l'inauguration du nouveau terrain de balle en 1991 et la construction d'un chalet récréatif en 1995.



Comité actuel.



La reine des sports, 1955.



Le Club des étoiles de Notre-Dame-de-Ham (gagnants).

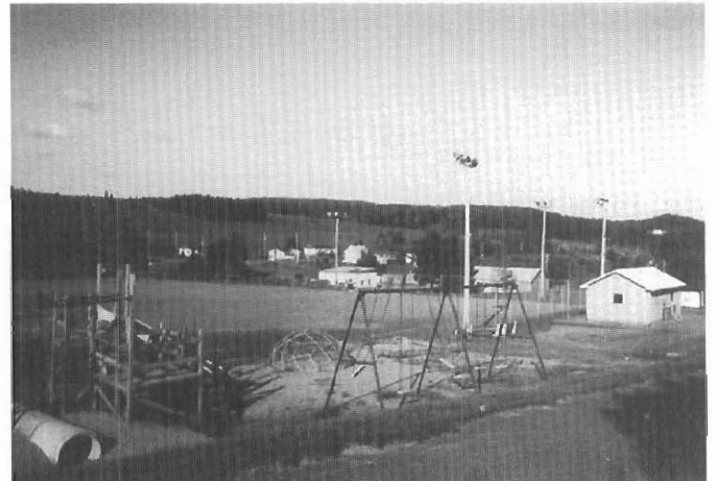

Le terrain de balle et le chalet.

Le service de protection des incendies

*L*e service de protection des incendies de la municipalité de Notre-Dame-de-Ham s'est beaucoup amélioré depuis quelques années.

L'achat d'un camion citerne, en 1992, et d'un camion auto-pompe en 1994, permet un meilleur travail. L'implication de notre chef-pompier, M. Michel Roy, et des pompiers volontaires permet de renseigner la population en général. Les différents équipements et les cours suivis par nos 15 pompiers leur permettent de parer aux situations d'urgence qui peuvent arriver en tout temps de l'année.

Nous sommes fiers de ces hommes qui s'impliquent grandement dans la vie municipale, par leur travail de prévention ou sur les lieux d'un sinistre. Félicitations à tous et continuez votre beau travail, lequel peut être quelquefois ingrat et difficile, mais combien valorisant.



Les deux camions.

Nous remercions également les effectifs des municipalités voisines de Chesterville et de Ham-Nord qui sont mis à contribution pour aider en cas de besoin.

Le groupe des pompiers volontaires se joint à la population et souhaite un BON CENTIEME ANNIVERSAIRE à tous les anciens et aux visiteurs, dans le cadre des différentes activités prévues.



L'équipe des pompiers volontaires.

Cercle Lacordaire et Sainte-Jeanne d'Arc



Messe chantée à la grotte par M. le curé Alfred Aubert, à l'occasion du 15^e anniversaire du Cercle Lacordaire et Sainte-Jeanne d'Arc, dans les années cinquante. Pour un certain nombre d'années, la grotte eue cet aspect. Par la suite, elle fut reconstruite, dans sa forme actuelle vers 1958.



Les chantres pour l'occasion, de gauche à droite : Edgard Leclerc, Réal et Robert Côté, Wilfrid Leblond, Noël Pellerin, Omer Trottier, Florent Côté, possiblement Germain Toupin (de dos) et Germain Leclerc à droite. À l'harmonium probablement Mme Jeannette Hudon.



Une partie de l'assistance, en arrière plan le presbytère.

Cercle Lacordaire et Sainte-Jeanne d'Arc



Céline Roy Ramsay personnifiant Jeanne d'Arc.



Jeanne d'Arc (Céline Roy Ramsay) à cheval, pour les célébrations du 15^e anniversaire du Cercle Lacordaire et Sainte-Jeanne d'Arc.

Ouvrages de références

AUDET, Francis-J. et Gérard MALCHELOSSE, *Pseudonymes canadiens*, Montréal 1936, G. DUCHARME éditeur, 189 pages.

CADIEUX, Hélène, Benoît DIONNE et Michel HOUDE, *Guide des Archives Paroissiales de l'Archidiocèse de Sherbrooke*, Service des Archives du Séminaire de Sherbrooke inc. (SASS), Sherbrooke 1987, 1244, Tome II, p. 617-1244.

QUÉBEC, Gouvernement du, *Dictionnaire des parlementaires du Québec 1772-1992*, Bibliothèque de la législature, Service de documentation politique, Québec 1980, 796 pages.

Sources

NOTRE-DAME-DE-LOURDES-DE-HAM, Paroisse de, *Registres civils et religieux*, 1897-1996.

NOTRE-DAME-DE-LOURDES-DE-HAM, Paroisse de, *Cahiers de prônes*, 5 volumes.

NOTRE-DAME-DE-LOURDES-DE-HAM, *Cahiers des délibérations de la Fabrique*, 5 volumes.

NOTRE-DAME-DE-LOURDES-DE-HAM, Municipalité de, *Registre des délibérations du conseil municipal*, vol. 1, 1898-1907, 254 pages; vol. 2, 1908-1919, [292] pages; vol. 3, 1919-1933, 495 pages; vol. 4, 1933-1942, 400 pages; vol. 5, 1942-1953, 300 pages; vol. 6, 1953-1964, 300 pages; vol. 7, 1964-1975, 300 pages; vol. 8, 1975-1980, 200 pages; vol. 9, 1980-1994, 250 pages; vol. 10, 1994-1997.

SHERBOOKE, Séminaire de, Fonds *Corporation Episcopale Catholique Romaine de Sherbrooke*, P 166/2.

SHERBROOKE, Archidiocèse de, manuscrits, *boîte Notre-Dame-de-Lourdes-de-Ham*, 10 dossiers.

SHERBROOKE, Archidiocèse de, *Cahier d'annonces de la paroisse de Notre-Dame de Lourdes de Ham*, du curé E.C.D. Ouellet.

SHERBROOKE, Archidiocèse de, *Rapports annuels des curés de la paroisse Notre-Dame-de-Lourdes-de-Ham*.

VICTORIAVILLE, Commission scolaire de, *Registre des délibérations des commissaires d'école, Notre-Dame-de-Ham*, vol. I, 1899 à 1930, 398 pages; vol. II, 1930-1947, 400 pages; vol. III, 1947-1957, 200 pages; vol. IV, 1957-1970, 496 pages [dont 204 utilisées].

Publications

[s.a.], *Le Canada Ecclésiastique*, années 1916, 1962.

[s.a.], Archidiocèse de Sherbrooke, *Annuaire Diocésain*, 1954, 154 pages.

ALLAIRE, J.-B., *Dictionnaire biographique du clergé canadien-français*, Saint-Hyacinthe, vol. 1, 1910, Les Anciens, 543 pages; vol. 2, 1908, Les Contemporains, 623 pages; vol. 3, Les Suppléments (6), 108 pages.

BELDEN, H. & Co., *Illustrated Atlas of the Eastern Townships and South Western Quebec*, Ontario, 1972, 88 pages.

BLANCHARD, Raoul, *Le Centre du Canada français "Province de Québec"*, Beauchemin Limitée, Montréal 1947, 577 pages.

BOUCHETTE, Joseph, *Description topographique de la province du Bas Canada avec des remarques sur le Haut Canada, et sur les relations des deux provinces avec les Etats Unis de l'Amérique*, Montréal 1978, éd. Elysée, 674 pages.

CANADA, [Gouvernement du], *Recensements*, [de 1851 à 1991].

CANADA, [Gouvernement du], *Canada Official Postal Guide*, Ottawa 19, 372 pages.

- CANADA, [Gouvernement du], directeur général des élections, *Rapport des élections pour la Chambre des Communes, indiquant le nombre total de votes enregistrés dans chaque collège électoral dans lequel il y a eu contestation, ainsi que le nombre total de votes enregistrés dans chaque division, et le nombre de votes inscrits sur les listes électorales de ces divisions respectives, et la population dans chaque collège électoral telle que constatée par le dernier recensement*, [1867], Imprimé par Hunter, Rose et Lemieux, Ottawa, 1868, 133 pages. [33 volumes].
- CHARTIER, Jean-Baptiste, *La colonisation dans les Cantons de l'Est*, Les Presses à vapeur du courrier de St. Hyacinthe, St. Hyacinthe, 1871, 95 pages.
- DESCHAMPS, C.-E., *Liste des municipalités dans la province de Québec*, 1886, Mercier & Cie, éditeurs, libraires et relieurs, Lévis.
- DESCHAMPS, C.-E., *Municipalités et paroisses dans la Province de Québec*, Québec, Imprimerie Léger Brousseau, 1896.
- DRAPEAU, Stanislas, *Études sur les développements de la colonisation du Bas-Canada depuis dix ans: (1851-1861) [...]*, Québec, 1863, Typographie de Léger Brousseau, 7 rue Buade.
- DROUILLY, Pierre, *Statistiques électorales fédérales du Québec 1867-1985*, vlb éditeur, Université du Québec à Montréal, 696 pages.
- FÉDÉRATION de l'U.C.C. et de l'U.C.F.R. de Sherbrooke, *Actualités rurales*, vol. 2, no. 3, mars-avril 1960, 12 pages.
- GAGNON, Jacques, *Petite histoire politique des Cantons de l'Est*, Sherbrooke 1983, 24 pages.
- GRAVEL, Albert, *Pages préliminaires à l'obituaire-album du clergé séculier du diocèse de Sherbrooke avant l'érection du diocèse Les ouvriers de la première heure, 1646-1874*, Sherbrooke 1968, (partie 1, 24 pages, partie 2, 71 pages, partie 3, 7 pages). [textes dactylographiés, photocopiés et reliés].
- GRAVEL, Albert, *Les Cantons de l'Est*, Sherbrooke, 1939, 219 pages.
- GRAVEL, Albert, *Deux paroisses en bordure des Bois-Francs Les Saints-Anges de Ham-Nord Saint-Joseph de Ham-Sud*, coll. Pages d'histoire régionale, Cahier No 22, Sherbrooke 1967, 20 pages.
- GRAVEL, Albert, *Aux sources de notre histoire religieuse dans les Cantons de l'Est*, Sherbrooke 1952, Apostolat de la Presse, 140 pages.
- HUDON, Francine, et France McSWEEN, *Historique du village de Notre-Dame-de-Lourdes-de-Ham*, [rapport de recherche, photocopié], Notre-Dame-de-Ham, octobre 1983, 191 pages.
- LACOURSIERE, Jacques, Jean PROVENCHER et Denis VAUGEOIS, *Canada-Québec synthèse historique*, Renouveau Pédagogique, Montréal 1977, 625 pages.
- LANGELIER, Jean-Claude, *Liste des terrains concédés par la Couronne dans la province de Québec de 1763 à 1890*, Québec, 1891, Charles-François Langlois, 1921 pages.
- MAGNAN, Hormisdas, *Monographies paroissiales Esquisses des paroisses de colonisation de la Province de Québec*, deuxième édition, Département de la Colonisation, Mines et Pêcheries, Québec 1913, 282 pages.
- MAGNAN, Hormisdas, *Dictionnaire historique et géographique des Paroisses, missions et municipalités de la province de Québec*, Arthabaska, 1925, L'Imprimerie d'Arthabaska.
- MARTEL, Jules, *Histoire du système routier des Cantons de l'Est avant 1855*, thèse présentée à la faculté des arts, Université d'Ottawa, en vue de l'obtention de la maîtrise ès arts, option histoire, Victoriaville 1960, 262 pages.
- MERCIER, Jean, *L'Estrie*, Québec 1964, Apostolat de la Presse, 262 pages.
- NADEAU, Léandre, *Définition des comtés de l'Estrie et superficies constantes (1799-1961)*, coll. Histoire économique des Cantons de l'Est, Documents, cahier no 1, juillet 1971, Sherbrooke 1971, Université de Sherbrooke, 34 pages.

- QUÉBEC, [Gouvernement du], greffier de la couronne en chancellerie pour le Canada, *Rapport sur la première élection générale pour la chambre des communes du Canada*, [1867], des presses à vapeur d'Augustin Côté et Cie, Québec, 1867, 133 pages. [42 volumes].
- QUÉBEC, [Gouvernement du], *Rapport du Surintendant de l'Éducation pour le Bas Canada pour 1850-51*, Québec, 1852, 49 pages. [31 volumes].
- QUÉBEC, [Gouvernement du], *Rapport des résultats officiels du scrutin, Référendum du 20 mai 1980*, Québec 1980, 790 pages.
- QUÉBEC, [Gouvernement du], *Rapport des résultats officiels du scrutin du 25 septembre 1989*, Québec 1989, 937 pages.
- QUÉBEC, [Gouvernement du], *Dossier socio-économique de la circonscription électorale de Richmond*, Juin 1991, Québec 1991, 20 pages.
- QUÉBEC, [Gouvernement du], *Rapport des résultats officiels du scrutin du 13 avril 1981*, Québec 1981, 1019 pages.
- QUÉBEC, [Gouvernement du], *Rapport préliminaire des résultats du dépouillement des votes le soir du scrutin Référendum du 30 octobre 1995*, Québec 1995, 29 pages.
- QUÉBEC, [Gouvernement du], *Rapport des résultats officiels du scrutin Référendum du 26 octobre 1992*, Québec 1992, 710 pages.
- QUÉBEC, [Gouvernement du], *Rapport des résultats officiels du scrutin Référendum du 30 octobre 1995*, Québec 1995, 751 pages.
- QUÉBEC, [Gouvernement du], *Répertoire des parlementaires québécois 1867-1978*, Bibliothèque de la législature, service de documentation politique, Québec 1980, 796 pages.
- QUÉBEC, [Ministère de la voirie et des mines, bureau provincial du tourisme], *Sur les routes de Québec, Guide du touriste*, Québec 1929, 874 pages.
- QUÉBEC, [Bibliothèque de l'Assemblée nationale], *Dictionnaire des parlementaires du Québec 1792-1992*, P.U.L., Québec, 1993, 859 pages.
- RENAUD, J.-E., *Guide de route du Club automobile de Québec 1928*, Québec 1928, 426 pages.
- RENAUD, J.-E., *Voyages dans la Province de Québec Guide de route révisé annuellement*, (17^e édition), Québec, 1941, 256 pages.
- RENAUD, J.-E., (Club Automobile Québec), *Voyages dans la province de Québec et les territoires environnants Guide de route 1947*, s.l., (23^e édition), s.l., 1947, 319 pages.
- RENAUD, J.-E., (Club Automobile Québec), *Guide de route 1955*, s.l., (31^e édition), 1955, 368 pages.
- ROY, Pierre-Georges, *Les noms géographiques*.
- ROY, Pierre-Georges, La législature de Québec, *Galerie des membres du conseil législatif et des députés à l'assemblée législative*, Lévis 1897, 207 pages.
- SHERBROOKE, Archidiocèse de, *Obituaire du clergé, 1874-1993*, Sherbrooke, [décembre 1994], 274 pages.
- SHERBROOKE, Archidiocèse de, *Mandements, lettres pastorales, circulaires et autres documents publiés dans le diocèse de Sherbrooke, Tome premier, Depuis son érection jusqu'au 1er septembre 1878*, Sherbrooke, Imprimerie du Séminaire St. Charles-Borromée, 1878, 308 pages. [26 volumes].
- SOCIÉTÉ NOUVELLE DE PUBLICITÉ INCORPORÉE, *Province de Québec "Paradis du Touriste" 1954*, Montréal 1954, 900 pages.
- SOCIÉTÉ NOUVELLE DE PUBLICITÉ INCORPORÉE, *Province de Québec "Paradis du Touriste" 1955*, (2^e édition), Montréal 1955, 735 pages.

Revue et journaux

L'Écho des Bois-Francs, 1894-1905.

L'Union des Cantons de l'Est.

La Tribune.

Le Feuillet Paroissial.

Atlas et cartes

[s.a.], *Illustrated Atlas of the Eastern Townships and South Western Quebec*, H. Belden & Co., 1881, Ontario, 1972, 88 pages.

CANADA, Ministère de l'Énergie, Mines et Ressources, *Warwick 21E/13*, 4e édition, 1971, 5e édition, 1980 et 6e éditions, échelle 1:50 000.

CANADA, Topographic Maps, *Warwick Sheet*, no 21E/13, éd. 1944 (édition révisée de 1925).

Table des matières

Dates et auteur des photos des pages de garde	1	La vie économique	293
Explication du dessin de la page couverture	2	Les familles	297
Le logo	3	Famille Ayotte	298
Message du président du comité du livre	4	Famille Maurice Bernard et Adélia Leblanc	299
Message du maire	5	Les Bessette	300
Archidiocèse de Sherbrooke	6	Famille Boucher	301
Paroisse Notre-Dame-de-Ham	7	Famille Ernest Brunelle	302
Message du Premier ministre du Canada	8	Famille Théodora Champoux Cantin Laurencelle	303
Voeux de M. Gaston Leroux, député de Richmond-Wolfe	9	La famille Charest	304-305
Message du Premier ministre du Québec	10	Hermann Charest	306
Message de votre député	11	Famille Aurore Forget Charette et famille Côté Charette	307
Comité du livre	12	Famille Israël Côté	308-309-310
Municipalité de Notre-Dame-de-Ham	13	La famille Moïse Côté et Claire Trottier	311
Mot de la présidente du comité des fêtes	14	Famille Jacques-Omer Côté et Monique Pellerin	312-313
Conseil d'administration et comité du centenaire	15	Famille André Côté et Délima Gauthier	314
Conseil de Fabrique	16	Famille Rémi Côté	315
La chorale paroissiale et Membre du comité de pastorale paroissiale	17	Famille Auguste Côté et Blanche Paris	316-317
Chant thème "Viens faire un tour par ici"	18	Famille Robert Côté	318
Mot de l'auteur	19	Famille Noël Côté	319
Hommage aux pionniers(ères)	20	Famille Ludger Côté	320
L'histoire	21	Famille Oliva Côté et Irma Lallier	321
Pierre Bélair 1898 - 1901	43	Famille Roger Côté	322
Charles Gagné 1901 - 1904	51	Jean-Denis Côté	323
Sinaï Sévigny 1904 - 1908	57	Famille Yvon Côté et Thérèse Leblanc	324
Joseph Gagné 1908 - 1915	65	Famille Modeste Côté et Octavie Hamel	325
Théophile Lavigne 1915 - 1916	75	Famille Julien Côté et Louise Charette	326
Narcisse Goulet 1916 - 1919	79	Famille Denis Côté et Johanne Therrien et famille Josée Côté et Steve Gouilloux	327
Clément Payeur 1919 - 1921	89	Famille Oscar Côté	328
Pierre Toupin 1921 - 1927	95	Benoit Couture	329
Omer Goulet 1927 -	111	Famille Monique et Gérard Descormiers	330
Auguste Côté 1927 - 1933	113	Famille Roch Descormiers et Marie-Josée Bilodeau	331
Pierre Toupin 1933 - 1937	127	Famille Rolland Desrochers et Ginette Provencher	332
Amédée Trottier 1937 - 1941	137	Famille Wilfrid Duchesne et Rosa Dancause	333
Théophile Lavigne 1941 - 1945	149	Joseph Filteau et ses descendants	334
Omer Trottier 1945 - 1949	159	Famille Benoit Filteau	335
Moïse Côté 1949 - 1953	171	Famille Jean-Paul Fortier	336-337
Germain Toupin 1953 - 1957	181	Famille Claude Fleury et Jeannine Fleury	338
Moïse Côté 1957	191	Michel Garneau et Mathilde Hébert	339
Arsène Nolette 1957 - 1959	193	Famille François-Xavier Giguère	340
Alfred Roy 1959 - 1961	199	Famille Albert Giguère	340-341
Germain Toupin 1961 - 1973	207	Edmond Gobeil	342
Lucie Fréchette-Bonhomme 1973 - 1974	233	Famille Goulet, Croteau, Lavertu	343
Oscar Ramsay 1974 - 1981	235	Narcisse Goulet et Vitaline Richer	344-345
Rosaire Sévigny 1981 - 1985	251	Henri Goulet et Gabrielle O'Bready	346-347-348
Guy Hudon 1985 - 1989	261	Famille Omer Goulet et Marie-Reine O'Bready	349
Gilles Pépin 1989 - 1991	269	Famille Angéline Grenier et Misaël Côté	350
Georges Croteau 1991 - 1995	275		
Gilles Pépin 1995 - ...	289		

Table des matières

Famille Alfred Grenier	351	famille Marcel et Hélène Morasse	403
Famille Guy Grenier	352	Famille Gérard Morasse et Marielle Leblanc et	
Famille Pierre Grenier et Lucie Tardif	353	famille Paul-Émile Morasse et Laurette Paquette	404
Famille Roger Groleau et Monique Bergeron	354	Famille Noël Morasse et Paulette Fortin et	
Famille Arthur Hébert et Jeannette Poirier	355	famille Yvan Moras et Thérèse Boisvert	405
Famille Roland Hamel et Anita Potvin	356	Famille Philippe Nault	406
Famille Henri-Louis Hamel	357	Famille Eugène Nalette	407
Famille Louis Hudon	358	Famille Elphège Nalette	408
Famille Philippe Hudon	359	Famille Arsène Nolet et Gertrude Langlois	409
Famille Charles-Auguste Hudon et Jeannette Breault	360	Famille Lise Nolette et Michel Martineau	410
Famille Charles-Édouard et Irène Breault	361	Famille Jean-Charles Morin et Guylaine Nolette	411
Famille Guy Hudon et Monique Breton	362	Famille Léo Paquette et Alma Nolette	412
Famille Gabrielle Lacourse et Alcide Payeur	363	Famille Germain Paquette et Marielle Grimard	413
Famille Désiré Langlois	364	Famille Hélène Paquette et Jean-Claude Boisjoli	414
Famille Elzéar Langlois	365	Famille Diane Paquette et René Tardif	415
Famille Léo-Paul Langlois	366	Famille Roger Paquette et Diane Brunelle	416
Famille Rolland Langlois et Thérèse Perreault	367-368-369	Famille Germain Pellerin	417
Les ancêtres Lavigne	370-371	Famille Noël Pellerin et Yvette Charest	418
Paul (Napoléon) Lavigne et Yvonne Poisson	372	Famille Jacques Pépin et Ghislaine Poirier	419
Famille Germain Lavigne et Rachel Paquette	373	Famille Wilfrid Pépin et Léora Beaudoin	420
Ubalde Lavigne et Lucielle Perreault	374	Famille Marius Pépin et Madeleine Codère	421
Famille Adélarde Lapointe et Marielle Roy	375	Famille Gilles Pépin et Félicienne Morin	422-423
Famille Léonidas Leblanc et Irène Fortier	376	Famille Albert Perreault	424
Famille Claude Leblanc et Monique Nolette	377	Famille Lionel Plante	425
Famille Fernand Leblanc et Denise Giguère	378-379	Famille Gloria et Béatrice Plante	426
Famille Line et Serge Leblanc	380	Famille Yvon Plante	427
Famille Raoul Leblanc et Aline Fortier	381	Famille Henri Poirier et Léa Paquette	428
Famille Gilles Leblanc et Christiane Toupin	382	Famille Jean-Paul Poirier et Alice Laprise	429
Famille Hermann Leblanc	383	Famille Conrad Poisson	430
Famille Robert Leblanc	384	Famille Joseph Pouliot	431
Famille Ovide Leblond et Aurore Leblanc	385	Famille Azilda Proulx et Gérard Bélair	432
Famille Wilfrid Leblond et Yvonne Poirier	386	Famille Germaine Proulx et Welly Pariseau	433
Famille Marcel Leblond et Pauline Paquette	387	Famille Léonias Ramsay	434
Famille Marcel Lebrun et Madeleine Tremblay	388	Famille Henri Ramsay et Lucia Laliberté	435
Famille Edgar Leclerc et Germaine Côté	389	Famille de Conrad Ramsay	436
Famille Germain Leclerc	390	Famille Eddy Ramsay	437
Famille de Julien Leclerc et Carmen Picard	391	Famille Eddy Ramsay et Rachel Ramsay	438
Famille Eddy Leclerc et Alette Hamel	392	Famille Roméo Ramsay	439
Famille Réjeanne Leclerc et Conrad Couture	393	Famille Oscar Ramsay et Gisèle Nault	440-441
Famille Benoit Leclerc	394	Famille Denis Ramsay et Céline Roy	442
Famille Denise Leclerc et Gaston Desharnais	395	Famille Jacques et Denise Ramsay	443
Famille Victorin Leclerc	396	Famille Pierrette et Bernard Leclerc	444
Andrée Leclerc et René Perreault et		Famille Céline Ramsay et Wilfrid Ramsay	445
Luce Périard et Denis Leclerc	397	Famille Hector Ramsay et Bernadette Roy	446-447
Famille Léger-McSween	398	Famille Léo Ramsay et Elianne Daigle	448-449
Famille Paul-René Marceau	399	Famille Laurent Ramsay	450
Famille Bruno Martel	400	Famille Gérard Roberge et Marie-Claire Fournier	451
Famille Théodore Martineau et Thérèse Poirier	401	Famille Alfred Roy (Freddy)	452
Famille Eddy Morasse et Anna Plante	402	Famille Rita Roy	453
Famille Ernest Morasse et Alice Toupin,		Famille Lise Roy et Claude Lambert	454
famille Irène Morasse et Gaston Lavigne et		Famille Yves Roy et Francine Langlois	455

Table des matières

Famille Fernand Roy et Irène Toupin	456	Les organismes	477
Famille Jeanne-Mance Roy et Clément Carrier	457	Caisse Populaire Notre-Dame-de-Ham	479
Famille Auguste Sévigny	458	Cercle de fermières de Notre-Dame-de-Ham	480
Famille Yvelle Sévigny	459	Club de l'âge d'or "Nouveaux Horizons"	481
Famille Rosaire Sévigny	460	La Corporation du festival Western	482
Famille Jean Sévigny	461	Corporation de gestion des rivières des Bois-Francis	483
Famille Donat Therrien	462	Les loisirs d'hier à aujourd'hui	484
Les Toupin, une famille de pionniers	463	Le service de protection des incendies	485
Arthur Toupin (1900-1985)	464	Cercle Lacordaire et Sainte-Jeanne d'Arc	486-487
Adrien Toupin (1902-1987)	465	Médiagraphie	489
Émile Toupin (1909-1993)	466		
Germain Toupin (1914-1990)	467		
Famille Germain Théberge et Claire Leblanc	468		
Famille Omer Trottier et Marie-Louise Côté	469		
Famille Alphée Trottier	470		
Famille Armand Trottier et Marie-Blanche Proulx	471		
Famille Jeanne-d'Arc Trottier	472		
Famille Normand Trottier et Thérèse Leblond	473		
Famille Bertrand Trottier et de Rose Bélair	474		
Tourne moulin	475		

Travail achevé d'imprimé sous les presses
d'Imprimerie Arthabaska inc.



DROIT D'AUTEUR
N° d'enregistrement: 457721
7 Novembre 1996

Tous droits réservés à la municipalité de Notre-Dame-de-Ham et son comité du livre 1898-1998.

Le comité et tous ses collaborateurs ont travaillé bénévolement et de bonne foi afin de faire de ce volume le reflet le plus fidèle des cent ans d'histoire de Notre-Dame-de-Ham.
Si toutefois il s'est glissé des erreurs, c'est bien involontaire.

Le comité du livre du centenaire de Notre-Dame-de-Ham.