

Famille Anselme Richer et Jeannette Dubuc



Anselme Richer, né en 1910, est le fils d'Alfred Richer et de Joséphine Couture de Ham-Nord.

Jeannette Dubuc, fille d'Adolphe Dubuc et de Marie Martin, est née à Biddeford Maine. Elle y travaille pendant cinq ans dans une filature.

Le 1er septembre 1931, Anselme et Jeannette s'unissent à Ham-Nord. Les jeunes mariés commencent leur vie commune comme cultivateur pendant dix ans. Par la suite, ils opèrent deux commerces: un restaurant durant un an et un magasin de coupons.

De leur mariage six enfants sont nés; trois filles et trois garçons:

- Doris, mariée à Gilles Masson
- Carmen, mariée à Guy Beaudoin
- Denis, décédé en 1978
- Richard, marié à Suzanne Thibodeau
- Renaud, marié à Aline Gauthier
- Ghyslaine, mariée à Florent Larrivée.

Devenue veuve en 1943, Jeannette travaille pendant seize ans comme téléphoniste afin de pouvoir élever sa famille et assurer l'instruction des enfants. De plus, son beau-père monsieur Alfred Richer étant veuf demeure avec eux depuis leur mariage jusqu'à sa mort en 1957.

Doris, Carmen, Renaud et Ghyslaine lui ont donné une belle progéniture: neuf petits-enfants et sept arrière-petits-enfants.

Aujourd'hui, Jeannette profite de sa grande forme pour jardiner durant l'été et tricoter pendant l'hiver. Comme loisirs, elle regarde plusieurs programmes télévisés et à l'automne elle fait de délicieuses conserves qui sont le produit de son jardin.

Les parents de Jeannette:

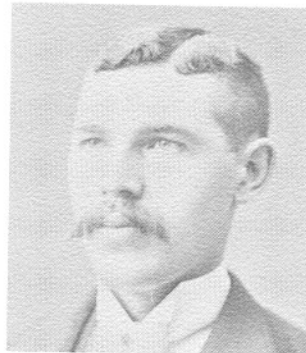

Adolphe Dubuc
(1869-1934)



Marie Martin
(1874-1936)

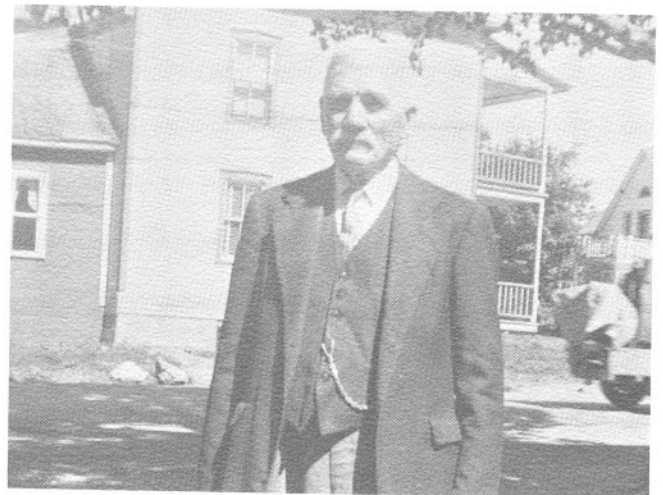

Alfred Richer (1871-1957).



Jeannette à son central de 1953 à 1969.



Jeannette Dubuc à vingt-deux ans.



Anselme Richer (1910-1943).

Famille Anselme Richer et Jeannette Dubuc



Doris Richer, mariée à Gilles Masson (22 juillet 1952). Doris est préposée aux malades au Foyer des Bois-Francs. Gilles est conducteur d'autobus. Ils ont quatre enfants: Alain, Renée, Pierre et Lyne.



Carmen Richer, mariée à Guy Beaudoin (1931-1981) le 1er septembre 1956. Carmen est vendeuse dans une boutique de vêtements pour dames à Victoriaville. Leurs enfants: Jacques et Maryse.



Richard Richer, marié à Suzanne Thibodeau le 21 août 1965. Richard est professeur à Ville des Laurentides et Suzanne est agent de recouvrement à Hydro-Québec.

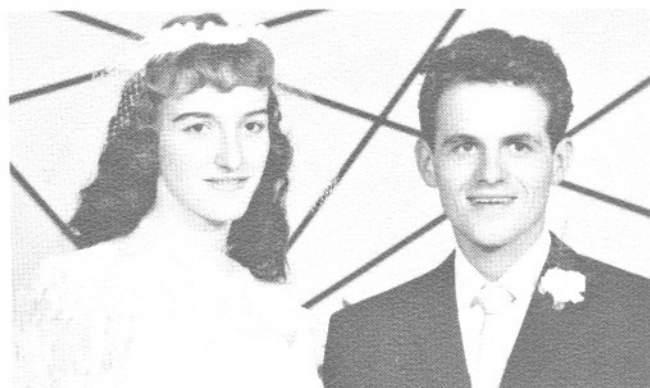

Renaud Richer, marié à Aline Gauthier le 17 septembre 1960. Renaud est opérateur de machineries lourdes tandis qu'Aline est couturière. Ils ont deux filles Danielle et Jacynthe.



Ghyslaine Richer, mariée à Florent Larivée le 29 juin 1968. Ghyslaine est professeur à Ham-Nord et Florent est informaticien chez Sodisco. Yannick, leur fils est en cinquième secondaire.



Denis Richer, né le 7 décembre 1935, est décédé le 21 décembre 1978 à l'âge de quarante-trois ans.



Maison sise au 295, 1ère Avenue.

Famille Renaud Richer et Aline Gauthier



1884 HAM-NORD 1989

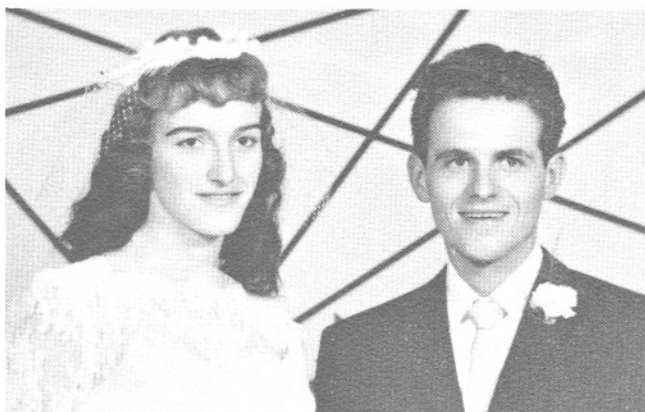

Aline et Renaud.

C'est le 15 septembre 1939 que naît Renaud Richer, fils d'Anselme Richer et de Jeannette Dubuc, demeurant sur la route 161, près du rang 8 de Ham-Nord.

Plus tard, la petite famille emménage au village sur la première avenue. Ayant perdu leur père assez jeune, les enfants ont tous aidé leur mère à boucler les deux bouts. Dès l'âge de treize ans, Renaud commence à travailler au garage Taschereau comme balayeur pour devenir ensuite opérateur d'équipements lourds où dit-on, il excelle.

Le 17 septembre 1960, à Ham-Nord, Renaud épouse Aline Gauthier, née le 25 août 1940, fille de Rosaire Gauthier et de Jeannette Larrivée de Saint-Adrien-de-Ham. Au début du mariage, ils demeurent à logement pour ensuite s'installer dans leur maison située sur la 4^{ème} avenue.

Jusqu'à l'âge de quinze ans, Aline passe sa jeunesse sur la ferme paternelle où, avec ses frères et soeurs, elle aide ses parents en participant aux tâches ardues de la vie agricole. Elle quitte la ferme pour venir travailler à Ham-Nord comme couturière, métier qu'elle exerce encore fièrement aujourd'hui.

De leur union naissent deux filles: Danielle, 27 ans, mariée à Christian Grenier demeurant à Black Lake. Jacinthe, 24 ans, mariée à Guy Morin, demeurant à Ham-Nord.

Renaud et Aline attendent maintenant la venue de petits-enfants.



Christian Grenier et Danielle, Jacinthe et Guy Morin.



Maison sise au 261, 4^{ème} avenue.



Renaud à ses débuts (première pépîne).

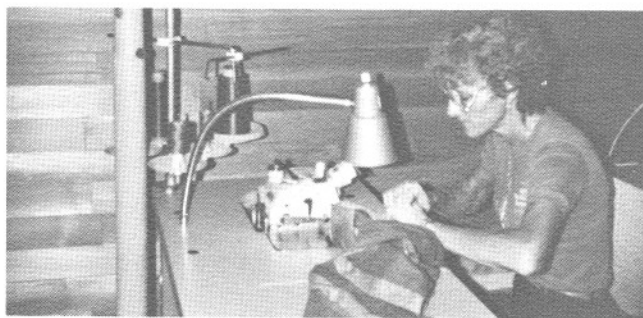

Aline, couturière de son métier.

Famille Ghyslaine Richer et Florent Larrivée

Ghyslaine Richer, née le 11 décembre 1942, fille cadette de feu Anselme Richer et de Jeanette Dubuc, épouse le 29 juin 1968, Florent Larrivée, né à Saint-Adrien-de-Ham le 5 décembre 1944, fils cadet de Rosaire Larrivée et de Médora Marcotte.

Ghyslaine fait ses études primaires et secondaires à Ham-Nord et continue sa formation à l'école normale de Disraëli, à l'Université du Québec et à l'Université Queen à Kingston, Ontario en 1966 où elle suit des cours d'anglais. Elle enseigne à Ham-Nord depuis plusieurs années et est responsable au primaire depuis 1982. Au début de sa carrière, elle est déléguée syndicale, délaisse quelques années pour y revenir en 1987.

Florent fait ses études primaires dans sa paroisse natale, secondaires au Séminaire de Sherbrooke, collégiales au Collège Sacré-Coeur de Victoriaville et universitaires à l'Université de Sherbrooke. Il enseigne deux ans et après son mariage, il suit un cours intensif en programmation d'ordinateur et travaille depuis 1975 chez Sodisco à Victoriaville comme informaticien. Depuis dix ans, Florent est membre actif du Club Lions de Ham-Nord.

Yannick, leur fils unique, est né à Ham-Nord le 8 mars 1973 et est actuellement en secondaire V. En été, il pratique la planche à voile, la natation et le tennis. L'hiver, il s'adonne au hockey, ski alpin et jeux électroniques. Toute l'année, il filme diverses activités.



Yannick, Ghyslaine, Florent.

La famille passe plusieurs moments ensemble en assistant à divers spectacles au théâtre et en voyageant. L'été, elle profite du chalet et jouit de la belle température.

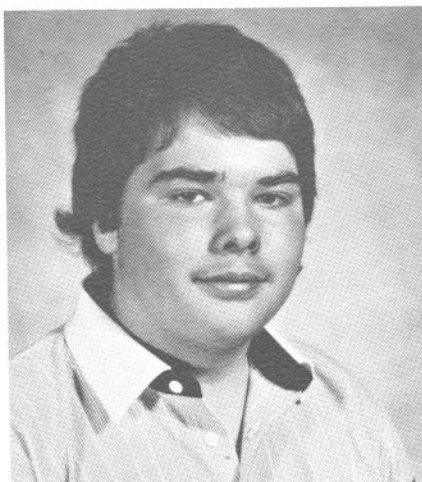

Yannick Larrivée.



Ghyslaine Richer.

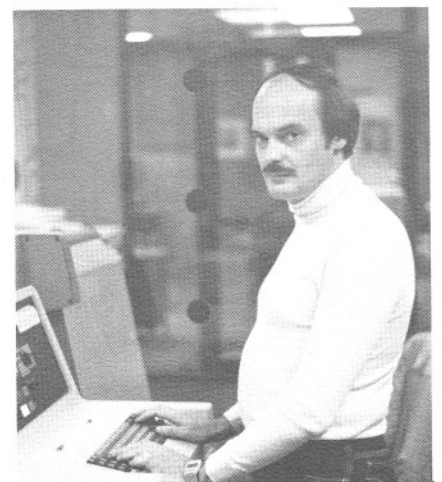

Florent Larrivée à son travail.

Famille Antoni Richer et Rita Garneau



Rita et Antoni, le 27 août 1955.



1e rangée: Nicole, Rita, Antoni, France; 2e rangée: Sylvain, Pascale, Stéphane, Nathalie, Chantal et Jacques.

Antoni, fils d'Émile Richer et de Jeanne Leblanc, est né à Ham-Nord le 14 avril 1932. Il fréquente l'école du rang 3 et complète sa septième année.

Fils de cultivateur, il aide son père sur la ferme. Il travaille ensuite pour son oncle, au moulin à scie, en conduisant un camion pour livrer des "croûtes", dans la région de La Patrie.

En 1950, il commence à planter des poteaux d'électricité pour son employeur actuel: Thiro Ltée. Il continue comme monteur de lignes et est maintenant surintendant sur les lieux de travail.

Rita, fille d'Émile Garneau et de Lydia Roy, est née à Ham-Nord le 31 mars 1931. Après avoir fait ses études primaires à Ham-Nord, elle suit un cours d'École Normale à Sherbrooke, pour ensuite enseigner pendant six ans à la petite école Saint-Philippe.

Le 27 août 1955, ils se marient et demeurent à Ham-Nord jusqu'en 1962. Antoni déménage alors avec sa petite famille à Victoriaville, pour être plus près de son travail.

De leur mariage, sont nés huit enfants qu'ils ont élevés sainement et ils ont aujourd'hui une liberté bien méritée.

Quand vient l'été, c'est beau de les voir jardiner et s'occuper de leur domaine. Tôt le matin, Antoni entretient le gazon et fait beaucoup d'autres petits travaux. Rita, elle, aime bien planter et arroser des fleurs.

Toute la famille aime se retrouver et s'amuser aussi souvent que possible, parce qu'Antoni et Rita sont restés jeunes de coeur et sont pour leurs enfants un modèle de courage, de persévérance, de ténacité et de générosité.



Antoni avec ses éléments de travail.

Famille Antoni Richer et Rita Garneau



Antoni et Rita sont fiers de présenter leur belle famille.

La famille continue de s'agrandir avec la

venue de quatre petits-enfants qui font la joie de leurs parents et grands-parents: Mélanie, Daniel Jr, Gabriel et Mathieu. Un cinquième petit-enfant est en route.

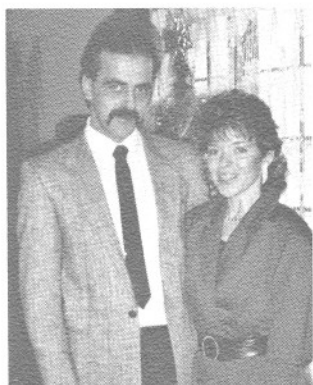

France Richer, née le 28 septembre 1956 et son conjoint Alain Houde.



Nicole Richer, née le 17 septembre 1957 et son conjoint François Demers.

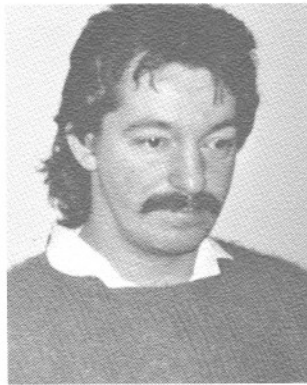

Jacques Richer, né le 28 février 1959.



Chantal Richer, née le 29 mars 1960 et son conjoint Patrick Tremblay.



Sylvain Richer, né le 31 mars 1961 et son épouse Manon Guay.



Pascale Richer, née le 8 août 1962 et son conjoint Jeannot Labonté.



Stéphane Richer, né le 1er novembre 1963, décédé le 12 décembre 1981.



Nathalie Richer, née le 23 octobre 1966 et son conjoint Mario Beaudoin.



Mélanie (12 ans).



Daniel Jr (7 ans).



Gabriel (2 ans).



Mathieu (7 ans).

Famille Emile Richer et Jeanne Leblanc



1864 HAM-NORD 1989



Alfred Richer et Joséphine Couture.



Hormidas Leblanc et Laura Lavertu.



Mariage de Jeanne et Émile.

Natif de Ham-Nord, le 11 juin 1906, le sixième d'une famille de neuf enfants, Émile Richer est le fils d'Alfred Richer et de Joséphine Couture.

Native de Notre-Dame-de-Ham, le 2 septembre 1909, issue d'une famille de quatorze enfants, Jeanne Leblanc est la fille d'Hormidas Leblanc et de Laura Lavertu.

Émile et Jeanne s'unissent à Notre-Dame-de-Ham, le 28 juin 1928, et une famille de douze enfants assure leur descendance.

La vie à la campagne sur une ferme dans le troisième rang de Ham-Nord (c'est-à-dire les pointes de la rivière Nicolet) jusqu'en 1946, et plus tard sur une autre terre située sur le grand chemin, Route 161, furent les endroits choisis par le couple pour élever leur famille nombreuse et pratiquer le beau métier de cultivateur tout comme l'ont fait leurs ancêtres, au temps jadis.

En 1971, suite à la vente de la ferme, Émile et Jeanne viennent habiter au village pour profiter des avantages de la retraite et prendre le temps de visiter et recevoir leurs enfants. Trente petits-enfants et neuf arrière-petits-enfants ont agrandi le cercle familial depuis ces dernières décennies.



En avant: Michel; 1e rangée: Émile, Normand, Jeanne; 2e rangée: Claude, André, Réjean, Anthony; 3e rangée: Monique, Lise, Lucille, Renelle, Gloriette et Yvette.

Famille Raoul Roy et Délima Vézina



Les parents de Raoul: William Roy et Vitaline Lavallée.



Les parents de Délima: Honoré Vézina et Exilia Morin.

La première famille à faire souche dans le rang des Chutes est celle de l'ancêtre Marcellin Roy en 1853.

Raoul Roy, son petit-fils, né le 2 février 1900, est le fils de Vitaline Lavallée et de William Roy, connu à l'époque sous le nom de Tom. Le 16 février 1926, Raoul épouse Délima Vézina, née le 5 mai 1902, fille d'Honoré Vézina et d'Exilia Morin. Ils s'établissent sur la ferme ancestrale et donnent naissance à une quatrième génération de Roy: six garçons et deux filles. Délima décède le 3 avril 1967 tandis que Raoul lui survit jusqu'au 2 mars 1975.

Les enfants de Raoul et Délima:

- Roger, époux d'Irène Sarazin.
- Madeleine, épouse de Rémi Descormiers. Ils ont sept enfants.
- Gérard, époux d'Aline Goulet. Ils ont trois enfants.
- Jean-Louis, époux de Denise Martel. Ils ont cinq enfants.
- Émile, époux d'Huguette Gauthier. Ils ont deux enfants.
- Maurice, époux de Jacqueline Larrivée. Ils ont deux enfants.
- Bruno, époux d'Hélène Leclerc.
- Lorraine, épouse de Benoît Picard. Ils ont trois enfants.



1e rangée: Madeleine, Raoul, Délima, Lorraine; 2e rangée: Émile, Gérard, Jean-Louis, Bruno, Maurice, Roger (Photo 28/9/57).

Famille Emilien Roy et Rachel Dubois

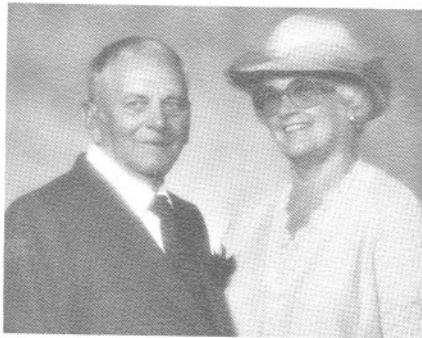

Émilien et Rachel, à l'occasion de leur cinquantième anniversaire de mariage (1984).

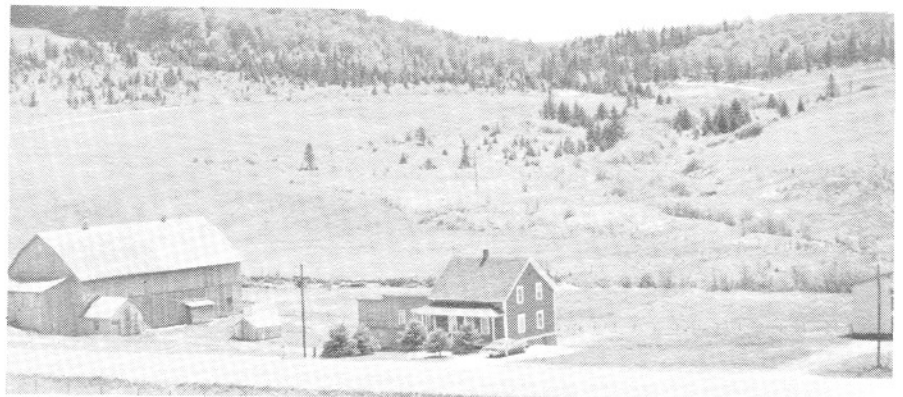

Ferme familiale route 161.

Émilien Roy, né le 3 mai 1912, fils de Frédéric Roy et de Clarida Aubert, épouse le 15 août 1934, en l'église Saint-Jacques-Le-Majeur, Rachel Dubois, née le 16 juin 1915 fille d'Arthur Dubois et de Victoria Lacroix.

Après le mariage, ils s'installent à Saint-Fortunat (limite de Ham-Nord) sur une ferme pour une période de dix ans. Désireux de revenir dans le milieu de ses ancêtres, Émilien achète une ferme plus prospère sur la route 161. Ils cultivent pendant vingt-trois ans, vivant surtout de l'industrie laitière. Cependant, durant l'hiver, Émilien devenait bûcheron.

La construction d'une cabane à sucre ainsi que la construction d'un poulailler en 1957 pouvant contenir jusqu'à cinq mille poules sont d'autres de leurs réalisations.

En 1969, pour cause de maladie, Émilien et Rachel déménagent au village pour mieux se reposer. Le 18 août 1984, toute la famille est réunie pour fêter

leurs noces d'Or. Malheureusement, l'année suivante, le 9 septembre 1985, Émilien quitte les siens. Rachel demeure toujours dans sa maison car son rêve est de vivre dans le milieu où leurs enfants sont nés.

- Mauril, 11 juin 1935, Québec;
- Jean-Claude, 13 août 1936, Victoriaville;
- Angèle, 2 août 1937, Sherbrooke;
- Jacques, 13 février 1939, Montréal;
- Claudette, 23 avril 1940, Montréal;
- Dolorès, 4 juillet, 1941, Victoriaville;
- Gaston, 11 septembre 1942, Montréal;
- Solange, 12 février 1944, Sherbrooke;
- Gertrude, 26 avril 1945, Saint-Hubert;
- Bertrand, 12 juin 1946, Arthabaska;
- Denis, 19 janvier 1948, décédé le 21 février 1948;
- Ginette, 14 juillet 1949, Arthabaska;
- Jacinthe, 5 août 1951, Longueuil;
- Francine, 7 mars 1954, Saint-Hubert.

La famille compte aussi vingt-neuf petits-enfants et vingt-deux arrière-petits-enfants.



Famille de Rachel et d'Émilien: 1e rangée: Angèle, Mauril, Émilien, Rachel, Jean-Claude, Francine; 2e rangée: Jacques, Gertrude, Claudette, Bertrand, Solange, Dolorès, Gaston, Jacinthe, Francine.

Famille Mauril Roy et Jeanne d'Arc Rousseau



1864 HAM-NORD 1989

Mauril, fils d'Émilien Roy et de Rachel Dubois naît en 1935 à Ham-Nord et épouse à Princeville en 1958, Jeanne-d'Arc Rousseau, fille d'Elphège Rousseau et Hilda St-Pierre. Ils s'installent à Ham-Nord, pour y fonder une famille qu'ils complètent à Québec. De leur union naissent: Yvon né en 1959, maintenant médecin à La Tuque; Jean né en 1960, criminologue à Montréal; Christiane née en 1961, traductrice à Vancouver; Denis né en 1966, électricien à Québec.

De l'union de l'aîné Yvon, est née Émilie, le 9 septembre 1987, la première petite-fille de la famille.

Désirant renouer avec la nature, Mauril fait l'acquisition, en 1977, de l'érablière paternelle, située dans le 8e rang et y construit un chalet et une cabane à sucre où toute la famille passe ses temps libres. Tous apprécient la vue panoramique exceptionnelle. C'est pourquoi les enfants et les amis n'hésitent pas à parcourir quelques centaines de kilomètres pour venir s'amuser et s'y reposer.

Ce merveilleux paradis, ils le doivent à leurs ancêtres qui l'ont découvert.

Merci à eux et longue vie à cette belle région des Appalaches. Bon succès pour le 125e anniversaire.



La famille de Mauril et de Jeanne-d'Arc à l'occasion du mariage d'Yvon: Jean, Christiane, Mauril, Lucie Moffet et Yvon, Jeanne-d'Arc, Denis.

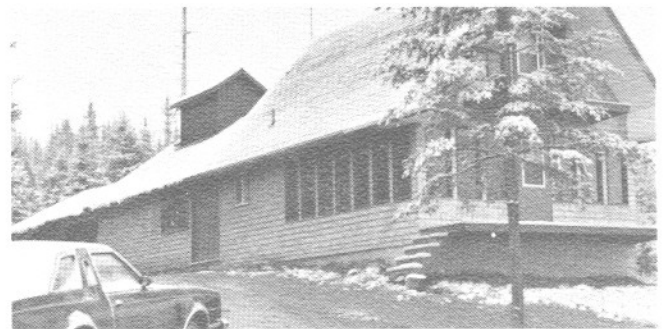

Le chalet et la cabane à sucre, lieu de rencontre et de repos.

Famille Bertrand Roy et Ginette Bolduc



Famille Bertrand Roy et Ginette Bolduc: Sébastien et Mélanie, Ginette et Bertrand.

Bertrand est né le 12 juin 1946 à Ham-Nord. Fils d'Émilien Roy et de Rachel Dubois, il est le dixième d'une famille de treize enfants. À l'âge de 17 ans, il quitte la terre paternelle pour aller travailler dans la construction à Québec. En 1977, son père décide de vendre la terre et il acquiert une partie de la terre paternelle à Ham-Nord. Depuis onze ans, il est maintenant Entrepreneur Général à Arthabaska.

Ginette est née le 1er novembre 1953 à Victoriaville. Fille de Laurier Bolduc et de Jeanine Payeur, elle est l'aînée d'une famille de quatre enfants.

Ils se sont mariés le 1er mai 1976 à Victoriaville. De cette union naissent deux enfants: Sébastien né le 9 novembre 1977 et Mélanie née le 9 janvier 1980.

Famille Lucien Roy et Rita Poisson



1864 HAM-NORD 1989

Les parents de Lucien:

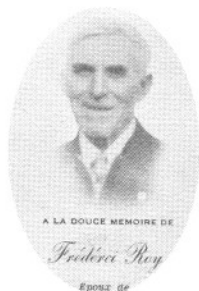

Frédéric Roy
(1880-1950)



Clairida Aubert
(1886-1951)



Lucien Roy et Rita Poisson
(1946)

Les parents de Rita:



Maria Grenier
(1893-1937)



Athanase Poisson
(1893-1963)

Lucien Roy, né à Ham-Nord le 7 novembre 1914, fils de Frédéric Roy et de Clairida Aubert, épouse le 20 juin 1946, Rita Poisson, née le 17 février 1926, fille d'Athanase Poisson et de Maria Grenier.

Dès l'âge de seize ans, Lucien court les chantiers, et le printemps venu, il revient à la ferme paternelle. Plus tard, il suit la voie de son père et prend la relève.

Rita est institutrice durant six ans. Elle assure également l'éducation de leurs neuf enfants qui sont leur grand bonheur. Ils ont connu la paix et l'amour d'un foyer uni. Aujourd'hui encore, ils trouvent ce bonheur autour d'eux, lors de fêtes et de réunions familiales. Le point de ralliement à Pâques, à la cabane à sucre de Denis, léguée par son père, permet aussi le rassemblement de la famille.

Lucien et Rita gardent un bon souvenir de leur fête du 40e anniversaire de mariage, le 21 juin 1986, entourés de leurs enfants, leurs douze beaux petits-enfants et leurs amis.

Maintenant retraités, Lucien et Rita mènent une vie paisible mais bien remplie quand même. Comme passe-temps favori, Lucien aime regarder la télévision et écouter la radio. Durant ce temps, Rita s'intéresse au tricot, à l'artisanat, à la lecture et ne manque pas de faire du bénévolat à ses heures de loisirs. Petits services rendus par-ci, par-là, gardienne des petits-enfants, voilà la vie d'une grand-maman à plein temps, comme aux premières années de sa vie conjugale. Ils vivent heureux et contents de ce qu'ils ont semé autour d'eux.

Vive le 125e et bon succès aux organisateurs. Que la fête continue longtemps.



La famille Roy: 1e rangée: Rose, Hervé Côté et Jeanne, Lydia; 2e rangée: Lucien, Émilien, Josaphat.



Maison centenaire et ancestrale.



Famille Lucien Roy et Rita Poisson: 1e rangée: Céline, Lucien, Yves, Rita, Richard; 2e rangée: Nicole, René, Denis, Donald (décédé), Marc-André, Priscille.

Famille Lucien Roy et Rita Poisson



1864 HAM-NORD 1989



Richard, frère mariste à Laval.



Famille Denis Roy et Nicole Allaire. Denis est ouvrier et contracteur en construction: Roy et Allaire Inc. Leurs enfants: Sébastien, David, Émilie.



Famille Donald Roy et Jacynthe Allaire. Jacynthe et Mylène. Donald, décédé.



Famille Yves Roy et Francine Langlois. Yves travaille chez Sodisco et est opérateur en machinerie lourde. Leurs enfants: Mathieu et Jonathan.



Céline Roy et Denis Ramsay. Céline est couturière et mère de deux enfants: Karine et Rémi Poisson.



Famille Priscille Roy et André Côté. Priscille est aide à l'entretien-ménager. Ils ont deux enfants: Stéphane et Maxime.



René Roy et son épouse Shelley Peterson. René est contracteur en construction. Le couple demeure à Ottawa.



Famille Marc-André Roy, aide-fermier à Saint-Rémi de Tingwick. Les enfants, Yvon, Katy, Éric et leur mère Ginette.

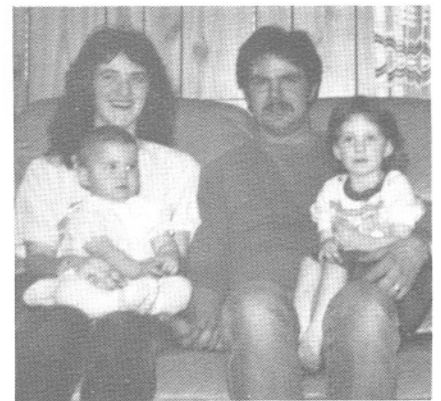

Famille Nicole Roy et Johan Roy. Nicole est couturière. Leurs enfants: Jolyane et Jessica.

Famille Johan Roy et Nicole Roy

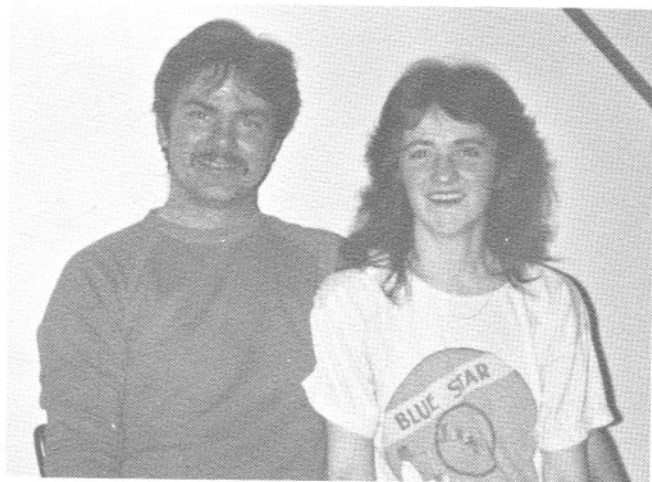

Johan Roy et son épouse Nicole Roy.

Johan Roy, fils de Jean-Claude Roy et de Blanche-Hélène Nolet, est né le 22 février 1962. Il est le quatrième d'une famille de sept enfants.

Nicole Roy, fille de Lucien Roy et de Rita Poisson, est née le 16 avril 1962. Elle est la dernière d'une famille de neuf enfants.

Ils s'épousent le 30 octobre 1982 à Ham-Nord. En 1986 Johan achète la maison paternelle. Ayant tous les deux de l'expérience dans le domaine de la couture, Nicole, sept ans, comme couturière et Johan cinq ans comme presseur, ils décident de partir leur propre industrie dans leur demeure. Présentement, l'entreprise procure de l'emploi à une dizaine de personnes.

De cette union sont nées deux filles: Jolyane née le 4 avril 1984. Elle fait présentement sa pré-maternelle. Jessica, née le 6 février 1987.



Jolyane.

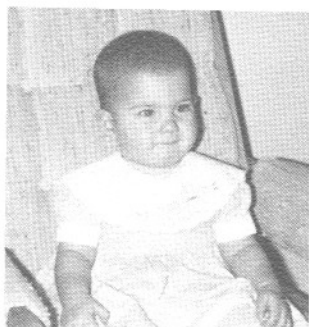

Jessica.



La maison paternelle, 1240 route 161.

Famille Omer Roy et Irène Grégoire



Irène, Jeannette et Omer.

Omer Roy, fils d'Alexandre Roy et d'Adéline Lahaies, est né le 31 mai 1904, dans le 10^e rang de Ham-Sud.

Irène Grégoire, fille de Charles Grégoire et de Délima Beauchesne, née le 17 janvier 1915, à Tingwick, décédée le 22 mars 1972, repose dans le cimetière de Saints-Anges de Ham-Nord.

Ils se marient, le 11 novembre 1931 à l'église Saint-Patrice de Tingwick. De cette union sont nés trois enfants: Jeannette mariée à Marcel Couture, les deux autres sont décédés à la naissance.

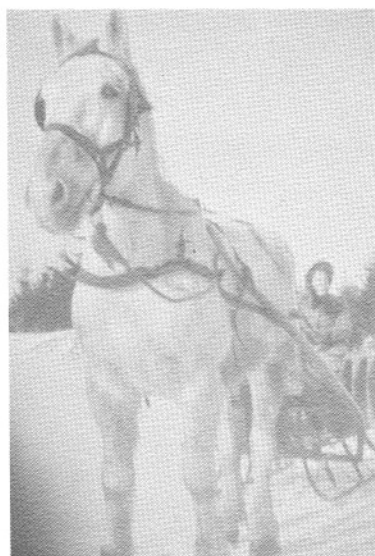

Irène en carriole.



Omer et ses arrière-petits-enfants: Dave, Kevin et Marie-Pier (1985).

Omer et Irène demeurent sur une petite ferme jusqu'en 1946, dans le 10^e rang de Ham-Sud, ou le rang appelé "Rang de la Montagne". En 1946, ils viennent s'établir à Ham-Nord où ils achètent la maison de Lucien Saucier, sur la rue Principale. Mais Omer doit s'éloigner pour travailler dans les chantiers et Irène n'étant pas femme à rester à attendre, le suit avec Jeannette, pour devenir chef-cuisinière, dans les chantiers pour 40 hommes environ. Jeannette lui aidait à son retour d'école.

Pour ceux qui connaissent Omer, voici quelques traits caractéristiques: pour lui, c'est un devoir de rendre service à son prochain car il est un homme extrêmement généreux. Fier de lui et des siens, il travaille avec ferveur. À 84 ans, il est encore celui d'il y a cinquante ans, et il ne manque pas une journée pour aller faire sa visite au Garage A. Taschereau et à la Coop. retrouver ses amis et surtout leur raconter de bonnes histoires.

Quant à Irène, âme dirigeante de la famille, elle possède un courage à toute épreuve, pleine de tendresse et attentive aux confidences de sa fille. Ceux et celles qui l'ont cotoyée, savent quelle grande dame elle était. Aujourd'hui, n'étant plus des nôtres, elle nous laisse sa lumière pour éclairer nos pas à chaque jour. Repose en paix, tu l'as bien mérité, même si pour nous, tu nous manques tellement.

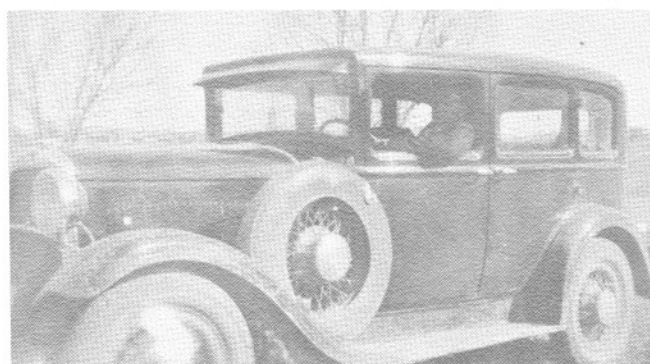

Première auto d'Omer en 1930.

Famille Ronald Roy et Jacqueline Desloges



Ronald et Jacqueline (24 juin 1939).



Ronald et Jacqueline à leur travail en 1982.



Quarante-cinquième anniversaire de mariage en juin 1984.
1e rangée: Angèle, Jacqueline, Ronald, Diane; 2e rangée:
Jean-Denis, Michel, Bruno, Micheline, Marcel (décédé à 9
mois).

Ronald: Né le 27 juillet 1917 à Ham-Nord, fils d'Adélarde Roy et d'Azéline Paquette, est troisième d'une famille de neuf enfants.

De 1939 à 1947, il travaille comme boulanger et journalier.

Il cultive la terre de 1947 à 1960 dans le rang 10 de Ham-Nord. Par la suite, avec l'aide de son épouse, il accepte d'être maître de poste jusqu'en 1982; pendant ce temps, il est aussi directeur de la Caisse populaire durant cinq ans.

Jacqueline: Née le 8 août 1919, à Ham-Nord, fille unique de J. Wellie Desloges et de Lydia Goulet (décédée lorsque Jacqueline a seulement neuf mois).

Après le second mariage de J. Wellie Desloges avec Adèle Plante, Jacqueline a 8 demi-sœurs, et 6 demi-frères.

De 1936 à 1960, elle enseigne durant 11 ans soit: 8 ans à Ham-Nord, 1 an à Saints-Martyrs, 2 ans à Saint-Fortunat, puis suppléante à Ham-Nord, tout en étant présente à sa famille; par la suite, elle assiste son époux à son emploi de 1960 à 1982.

Elle adore la musique, ce qui l'amène à suivre des cours d'orgue chez Mme Adrienne Goulet.

Mariés le 24 juin 1939, la famille Roy compte quatre garçons et trois filles. Dix-sept petits-enfants viennent combler les grands-parents. À leur retraite, ils quittent Ham-Nord pour demeurer à Arthabaska où Ronald vit présentement depuis le décès de Jacqueline en novembre 1986.

Bon 125e anniversaire.

Famille Fernand Ruel et Jeannette Morin



Les quatre générations Ruel: Louis, Claude, Fernand et Aurélien.

L'ancêtre, Louis Ruel, fils de Joseph et d'Adèle Larose de la paroisse Saint-Joseph de Lévis, voit le jour le 16 novembre 1865. En 1888, il quitte la paroisse Saint-David (Québec) et prend possession d'une terre en bois debout, située dans le 7^e rang de Ham-Nord. Le 3 juillet de cette même année, il épouse Alvine Guertin, née le 19 mars 1865, fille de Pascal et de Marie Provencher. Le couple donne naissance à huit enfants. Après le décès de son épouse Alvine, Louis s'unit à Emma Tardif, veuve de Georges Guertin, le 5 septembre 1922. Louis décède à Sherbrooke le 13 octobre 1962, à l'âge de 97 ans.

Aurélien, né en 1902, sixième enfant de la famille de Louis Ruel, et Delvina Tardif, née en 1904, fille d'Albert et d'Annabella Guertin, se marient à Ham-Nord le 22 août 1921 et assurent la relève sur le bien paternel en engendrant huit enfants: Fernand, Bibiane, Mignonne, Conrad, Jean-Guy, Gilles, Yvan, Ber-

trand. Dans les années 1940-1945, la famille Ruel quitte le rang 8 pour venir résider au village et finalement déménager à Sherbrooke.

Fernand, l'aîné de la famille Aurélien Ruel, prend pour épouse, le 28 octobre 1942, Jeannette Morin, fille d'Alfred Morin et de Rosariat Rheault et à leur tour ils continuent l'oeuvre des parents sur le vieux bien. Plus tard, les Ruel vendent la ferme et déménagent à Sherbrooke où Fernand trouve de l'emploi dans une usine.

La famille se compose de huit enfants: Claude, Pierrette, Nicole, Diane, Richard, Carole, Chantal, Michel.

À la retraite depuis quelques années, c'est avec plaisir que Jeannette et Fernand se rappellent les bons moments passés dans leur paroisse natale et souhaitent bon succès aux fêtes du 125^e.



Aurélien Ruel
(1902-1967)

Delvina Tardif
(1904-1964)



La famille Fernand Ruel et Jeannette Morin. Assis: Fernand et Jeannette; 1^e rangée: Chantal, Pierrette, Carole; 2^e rangée: Michel, Claude, Richard, Nicole, Diane.

Famille Daniel Ruel et Maria Grenier



Daniel Ruel et Maria Grenier au jour de leurs noces (25 juin 1930).



Daniel et Maria entourés de leurs enfants (30 novembre 1987) 1e rangée: Lucille (1950), Carmen (1944); 2e rangée: Réjeanne (1941), Daniel et Maria, Diane (1949), Marc (1956); 3e rangée: Maurice (1937), Gisèle (1932), Réjean (1938). Sont décédés: Marcel (1934) à l'âge de sept jours; Roger (1943) à la naissance, Alain (1975) à l'âge de vingt-trois ans, Gérard (1984) à l'âge de trente-six ans.

Daniel naît à Ham-Nord le 25 mars 1907. Il est le fils de Louis Ruel qui a vu le jour à Ham-Nord en 1876. Sa mère, Virginie Bilodeau, était originaire de Tingwick.

Maria naît à Ham-Nord le 19 avril 1911. Elle est la fille d'Arthur Grenier qui est natif de Ham-Nord (1880) et d'Amanda Laventure, originaire de Saint-Fortunat.

La famille Ruel habite la ferme ancestrale jusqu'en juin 1972. Depuis ce temps, Daniel et Maria demeurent à Victoriaville; mais ils aiment se retrouver à Ham-Nord sur "la petite terre", près de la rivière Plate, tout au long de la belle saison, en compagnie de plusieurs enfants et petits-enfants.



Toute la famille (30 novembre 1987). Maria et Daniel au milieu de leurs enfants, de leurs vingt-quatre petits-enfants, de leurs neuf arrière-petits-enfants. Plusieurs conjoints sont également présents.

Famille Norbert Sévigny et Lucille Larrivée



Famille Napoléon Sévigny et Exéline Roy. Première rangée: Henri, Georges, Pierre. Deuxième rangée: Napoléon (fils), Joséphine, Marie Grimard et Joseph Sévigny (les parents de Norbert).

Les Sévigny s'établissent à Ham-Nord de père en fils depuis Napoléon à Joseph, suivis de Norbert et ses descendants.

Norbert Sévigny, né le 31 mai 1917, fils de Joseph Sévigny et de Marie Grimard, épouse le 20 juin 1942, Lucille Larrivée, née le 30 décembre 1924, fille d'Hormidas Larrivée et d'Aurore Richer de Saint-Adrien-de-Ham.

La même année, le couple achète la ferme paternelle située dans le rang des Chutes où il donne naissance à sept enfants dont deux décèdent accidentellement en 1966.

François, né le 10 mars 1946, fils aîné de Norbert et de Lucille, épouse le 10 août 1968, à Saint-Adrien-de-Ham, Carole Larrivée, née le 24 juillet 1945. Ils ont deux enfants: Chantal et David. François est à l'emploi du groupement forestier de Wolfe à titre de comptable-contremaître depuis douze ans.



Famille Norbert Sévigny et Lucille Larrivée. Assis: Lucille, Johanne, Norbert. Debout: François, Jean-Guy, Luc et Gaétane.



Norbert Sévigny et Lucille Larrivée (20 juin 1942).



Hormidas Larrivée et Aurore Richer (parents de Lucille) lors de leur 25^{ième} anniversaire de mariage.



Carole Larrivée.



Chantal Sévigny (12 octobre 1969).

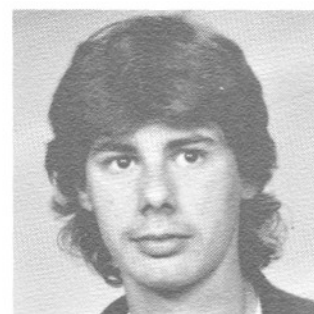

David Sévigny (19 mars 1971).



François Sévigny.

Famille Noël Simoneau et Florianne Bélisle



1864 HAM-NORD 1989

Les parents de Noël:



Démerise Jalbert et
Onésime Simoneau



Noël et Florianne.

Les parents de Florianne:

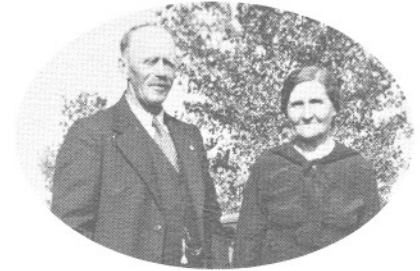

Arsène Bélisle et
Odélie Vaillancourt

À Saint-Julien de Wolfestown, le 25 décembre 1909, naît Noël Simoneau, fils d'Onésime Simoneau et de Démerise Jalbert. Dès l'âge de deux ans, la famille vient s'installer à Ham-Nord, sur la ferme appartenant aujourd'hui à Patrick Grimard, dans le rang 10.

Dans les années 1924-1925, Noël part vers les Trois-Rivières puis aux États-Unis où il travaille dans les moulins de coton, sur la ligne de chemin de fer et aussi dans le bois. Comme il était citoyen canadien, il lui a fallu revenir et travailler chez les cultivateurs et dans le bois. En 1941, il tente sa chance à Asbestos à la John's Manville. Heureux hasard, il rencontre Florianne Bélisle, fille d'Arsène Bélisle et d'Odélie Vaillancourt et le mariage s'ensuit le 20 juin 1942. Trois enfants naissent à Asbestos: Céline, Monique et Lucien.

En août 1946, la famille vient demeurer à Ham-Nord, sur l'ancienne ferme d'Albert Tardif, rang des Chutes où naissent les autres enfants: Ronald, Jacques, Jean-Claude, Diane, Richard et Paul. Plusieurs se rappelleront le pic de gravier fournissant plusieurs paroissiens de Ham-Nord et de la région en sable pour cheminées, solages et gravier pour les routes.

En 1963, Noël construit une grange-étable et en 1964, le feu rase la maison remplacée aussitôt par une autre. En 1973, encan sur la ferme et en 1978, la vente de la ferme les amène à faire l'achat d'une maison au village, sur la 2e avenue. Suite au décès de Noël, en mai 1983, Florianne vend la maison aux religieuses, l'année suivante, pour résider à Victoriaville.



La ferme, rang des Chutes.

De ce mariage d'une durée de quarante et un ans découle une descendance de vingt petits-enfants, et une quatrième génération est engendrée: Florianne, Céline, Dany Grimard et Maxime Rondeau.

Quatre des enfants résident à Ham-Nord: Céline, Richard, Jacques et Paul.



La famille Noël Simoneau et Florianne Bélisle: 1e rangée: Jacques, Monique, Florianne, Noël, Céline, Jean-Claude; 2e rangée: Paul, Richard, Diane, Ronald. En médaillon: Lucien, décédé accidentellement (1945-1966).

Famille Richard Simoneau et Lucie Larrivée



Noël Simoneau et Florianne Bélisle.



Richard Simoneau et Lucie Larrivée.



Clémence Picard et Yvan Larrivée.

Richard, fils de Noël Simoneau et de Florianne Bélisle, est né le 10 octobre 1954, dans le rang des Chutes, à Ham-Nord. Il est le huitième d'une famille de neuf enfants. Très jeune, Richard se retrouve sur le marché du travail, comme bûcheron. Par la suite, il exerce divers métiers pour enfin revenir à bûcher pour différents contracteurs. En 1983, il part à son compte. Après quelques années de travail avec des débusqueurs, il décide de s'approprier une abatteuse. Présentement, il travaille pour la Domtar.



Abatteuse John Deere.

Lucie, fille d'Yvan Larrivée et de Clémence Picard, est née le 11 juillet 1957, dans le troisième rang de Ham-Nord. Elle est la deuxième d'une famille de trois enfants. Depuis 1974, Lucie travaille à la Caisse Populaire de Ham-Nord avec le même directeur, M. Ghislain Guay. Caissière durant sept ans, elle est présentement commis-senior et bientôt une nouvelle fonction lui sera

assignée. Au cours de toutes ces années, Lucie constate des changements dans les méthodes de travail ainsi que chez le personnel.

Richard et Lucie unissent leur destinée le 29 juillet 1978, à l'église des Saints-Anges de Ham-Nord. De cette union sont nés trois enfants, une fille et deux garçons.



Edith, 27 mars 1981.



Kévin, 16 juin 1984.



Ricky, 28 décembre 1985.

Famille Jean-Marie Shaink et Fleurette Vallerand



Donat Shaink et Marie-Ange Larose (1937).

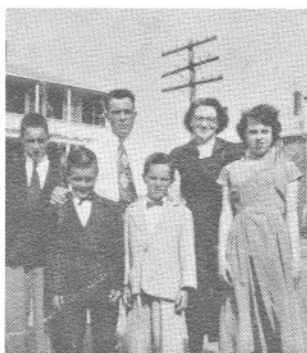

Famille de Donat et Marie-Ange. Avant: Paul-Henri, Donald, Denise; arrière: Jean-Marie, Donat, Marie-Ange.



Mariage de Jean-Marie et de Fleurette.

Donat Shaink et Marie-Ange Larose, les parents de Jean-Marie, sont natifs de Ham-Nord. Donat, né le 24 mai 1912 est le fils de France Shaink et de Rose-Anna Nolet. Marie-Ange, née le 23 novembre 1919, est la fille d'Éphrem Larose et d'Alice Richer.

De leur mariage célébré le 23 septembre 1937, une fille, Denise et trois garçons, Jean-Marie, Paul-Henri et Donald voient le jour.

Jean-Marie, né le 17 avril 1940, suit les traces de son père Donat dans la vente et l'achat d'arbres de Noël, en plus d'être journalier.



Assise: Marie-Ange Larose-Shaink; debout: Nancy, Jany, Jean-Marie, Fleurette.



Les parents de Fleurette à leur 50e anniversaire de mariage, le 2 août 1983. Assis: Ludger Vallerand et Amanda Courtois; 1e rangée: Fleurette, Rita, Marielle, Yvette; 2e rangée: Laurier, Rock, Angelo.

Le 26 octobre 1968, à la cathédrale de Sherbrooke, il épouse Fleurette Vallerand, née le 14 février 1944, cinquième enfant de Ludger Vallerand et d'Amanda Courtois de Lac-Mégantic. Fleurette est couturière depuis de nombreuses années.

Deux filles sont issues de leur mariage:
- Nancy, née le 19 septembre 1969, est étudiante en sciences humaines au Cégep de Victoriaville.
- Jany, née le 7 octobre 1970, poursuit son secondaire V à la Polyvalente Le Boisé de Victoriaville.

Famille Charles Tardif et Rosilda Paquin

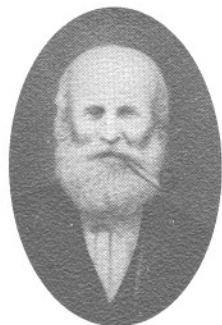

Le père de Charles:
France Tardif
(1834-1911)



Charles Tardif (1874-1957) et Rosilda Paquin
(1870-1927).



Maison ancestrale des Tardif. Charles Tardif,
Rosilda Paquin et leurs enfants: Germaine,
Honoré, Lucien et le grand-père France Tar-
dif.



Honoré Tardif, le
neveu de Charles.



Éva Laliberté et Lucien Tardif en 1925.



Germaine Tardif.

La famille Tardif fait figure de pionnière à Ham-Nord. Les parents de Charles Tardif, France Tardif et Desanges Couture, originaires de Saint-Henri de Lévis, sont venus s'y établir dès les années 1854, dans le rang 4 de Ham-Nord (rang des Chutes).

Charles Tardif, dixième et dernier enfant de la famille, voit le jour le 1er avril 1874. Vingt ans plus tard, il épouse, le 20 août 1894, Rosilda Paquin, fille d'Antoine Paquin et de Marie Godbout, de la paroisse Saint-Christophe d'Arthabaska.

Comme bien d'autres à l'époque, les Tardif se dirigent vers les États-Unis et trouvent de l'emploi dans une usine de textile. Deux ans plus tard, revenus au bercail, ils cohabitent avec les "vieux parents" sur le bien familial qui, avec bien des efforts, s'agrandit d'année en année.

Après six ans de mariage, désespérant d'avoir des enfants, Charles et Rosilda adoptent leur neveu Honoré Tardif, âgé de dix-huit mois, fils de William Tardif et de Rose-Anna Paquet.

Le 7 novembre 1903, le bonheur est à son comble chez les Tardif, avec la naissance de Lucien. Trois ans plus tard, la famille s'agrandit à nouveau avec l'arrivée de Germaine, née le 24 novembre 1906.

En 1925, Charles cède sa ferme à son fils Lucien et vient résider au village des Chutes, plusieurs années, pour enfin écouler ses derniers jours chez son gendre Donat Morin et sa fille Germaine. Ses trois enfants mènent leur vie: Honoré émigre vers l'Ouest Canadien en 1920 où il épouse une anglaise qui lui donne neuf enfants. Après une absence prolongée de vingt-huit ans, il revient aux sources, au grand plaisir de sa demi-soeur, Germaine.

Lucien, pour sa part, épouse Éva Laliberté de Notre-Dame-de-Ham, le 1er septembre 1925. Il est tour à tour cultivateur, garagiste, fromager. Il termine ses jours à Victoriaville et laisse une descendance de neuf enfants.

Germaine, mariée à Donat Morin, demeure au Foyer Saint-Anges de Ham-Nord où, avec son époux, ils écoulent bien paisiblement leurs jours, heureux de recevoir les membres de leur famille.

Famille Ulric Tardif et Valéda Garneau



1864 HAM-NORD 1989



Parents d'Ulric: Céline Richer et François-Xavier Tardif, mariés à Ham-Nord le 19 avril 1880.



Parents de Valéda: Joseph Garneau et Marguerite Nadeau, mariés à Sainte-Sophie d'Halifax le 4 novembre 1884. Ils sont arrivés à Ham-Nord peu de temps après.



Ulric Tardif et Valéda Garneau à l'occasion de leur mariage à Ham-Nord, le 7 septembre 1914.

Ulric, fils de François-Xavier Tardif et de Céline Richer, est né à Ham-Nord le 7 janvier 1891. Il a épousé Valéda Garneau, née à Ham-Nord le 20 avril 1897, fille de Joseph Garneau et de Marguerite Nadeau. Ils se sont mariés à Ham-Nord le 7 septembre 1914.

Ulric a construit sa maison qu'il a dû agrandir en 1928 afin d'y loger ses douze enfants:

- Marguerite 1915, décédée en 1921.
- Yvonne 1917, décédée en 1983.
- Fernand 1919, décédé en 1971, (Mariette Comtois): 4 enfants.
- Philippe 1920, décédé en 1985, (Lucienne Lemay): 4 enfants.
- Thérèse 1922, (Liguori Larose): 6 enfants.
- Cécile 1925, religieuse chez les Servantes du Saint-Sacrement au Mont Thabor à Québec.
- Robert 1927, décédé en 1928.
- Georgette 1929, (Richard Juneau): 1 fille.
- Denise 1931, (Vital Guertin): 5 enfants.
- André 1934, décédé en 1937.
- Jeanne d'Arc 1935, (Jean-Marc Roy).
- Michel 1939, (Madeleine Paquet): 2 enfants.

Aujourd'hui, 22 petits-enfants et 36 arrière-petits-enfants complètent la descendance.

Ulric et son frère Joseph ont hérité du bien paternel: le moulin à scie et à farine situé sur les bords de la rivière Nicolet, au Village des Chutes, ayant déjà porté le nom de Tardif Mills. Il a aussi été copropriétaire avec Arthur Goulet (Tardif & Goulet) d'un autre moulin à scie sur le chemin de Saints-Martyrs. Il a contribué à procurer du travail à plusieurs jeunes et chefs de famille de la région.

- À l'aide d'une dynamo qu'il avait installée lui-même, il fournissait le courant électrique aux gens du voisinage avant même l'arrivée de l'électricité.



Valéda et Ulric à l'occasion du 50e anniversaire de leur mariage en 1964.

Valéda, de son côté, a toujours su aider son mari en confectionnant "tout" de ses mains. Dans ses moments de loisir, elle savait occuper ses doigts de fée: broderie, tricots, tapis et courtes-pointes.

Dans les années 1936-1942, Ulric et Valéda ont parcouru les paroisses environnantes avec leur curé, l'abbé Léonidas Adam, pour fonder, comme ils l'avaient fait dans leur paroisse, les cercles Lacordaire et Sainte-Jeanne-d'Arc.

En 1964, famille, parents et amis s'unissent pour rendre grâce au Seigneur avec eux, pour les cinquante années de mariage.

Ils sont décédés: Ulric en 1971 et Valéda en 1973 après avoir gardé avec eux leur fille Yvonne jusqu'à la fin de leur mission terrestre.

Ils ont été de vrais bons parents au coeur généreux et au dévouement inlassable, de fervents chrétiens qui ont su afficher et transmettre leurs valeurs.

Nous, enfants, leur rendons hommage et leur disons "Merci" du don de la vie.

Nous profitons de cette occasion (125e) pour souhaiter à tous, nos plus sincères voeux de bonheur dans la joie de l'amour mutuel. Il ne peut non plus être passé sous silence ce cri du coeur: Merci à vous, Pionniers et actuels Bâisseurs d'un si beau pays!

Famille Utric Tardif et Valéda Garneau



Maison construite par Utric en 1914 au village des Chutes, où ils ont demeuré après leur mariage. La maison a été déménagée à Saint-Adrien-de-Ham vers l'année 1950, et détruite par le feu peu de temps après.



Maison construite au village par Joseph Garneau, agrandie et habitée par Utric et sa famille de 1943-1955.



Maison paternelle (village des Chutes) habitée par Utric et Valéda jusqu'à leur départ pour la maison du Seigneur.



Moulin à scie: Utric et ses fils Fernand et Philippe en 1928.



Utric Tardif, à l'âge de 77 ans, opérant seul son moulin à scie, en 1968.



Les chutes, lors de la débâcle au printemps de 1956.

Famille Jeanne d'Arc Tardif et Jean-Marc Roy



Jeanne d'Arc Tardif est née à Ham-Nord, la 11e enfant d'Ulric Tardif et de Valéda Garneau. Le 22 juin 1963, Jeanne d'Arc et Jean-Marc Roy de Garthby consacrent leur amour à Dieu par le mariage. Ils vont demeurer à Saint-Gérard durant quatre ans. Depuis 1967, ils résident à Sherbrooke et c'est depuis ce moment que Jean-Marc travaille à l'hôpital d'Youville.

La Providence n'ayant pas permis la postérité, Jeanne d'Arc, comme épouse et institutrice de carrière et de vocation, a pu conjuguer le verbe "aimer" à tous les temps et à toutes les personnes. À l'âge de 16 ans, elle commence sa carrière de trente-deux années d'enseignement (1951 à 1983), dont huit à Ham-Nord.

Elle a travaillé avec six cent quatorze jeunes qu'elle a toujours appelés ses "amours d'enfants". Avec eux (elles), elle a appris à additionner les petites et les grandes joies de chaque journée et à soustraire les peines pour en faire le bilan: le Bonheur.

En 1983, c'est la retraite anticipée. Mettant au service de tous, les dons reçus du Seigneur, elle s'implique maintenant à plein temps dans la vie de la Communauté paroissiale, en particulier: pastorale, initiation sacramentelle, secrétariat-comptabilité et visuel (décoration). Jean-Marc collabore aussi dans ses moments libres.

Aujourd'hui, je veux dire à tous ces jeunes qui ont grandi: "Vous avez une place importante dans mon coeur, je vous aime toujours et je vous porte dans ma prière de chaque jour".

Je rends grâce à Dieu de m'avoir donné un mari qui m'a permis ces années où j'ai pu m'épanouir doublement. Mon amour pour lui et mes "Amours d'enfants" n'a fait que grandir au rythme des ans et m'a rendue capable de bâtir le présent".

Bon succès dans les festivités du 125e et sincères félicitations à ceux et celles qui ont préparé cet album-souvenir.



Jeanne d'Arc Tardif et Jean-Marc Roy à l'occasion de leur mariage le 22 juin 1963.



École Sainte-Thérèse (n° 10) en 1952-53.



École Sainte-Marie (n° 8) en 1954-55.



École Saint-Charles (n° 5) Village des Chutes en 1955-56.



École Notre-Dame-du-Perpétuel-Secours (village) en 1959-60. Huit de ces filles sont devenues enseignantes.

Famille Michel Tardif et Madeleine Paquette



1864 HAM-NORD 1989



Mariage de Michel et de Madeleine en 1962.



Marquis Tardif.



Maryse Tardif.



Garage de Michel Tardif, construit en 1976, sur la route 161, Ham-Nord.

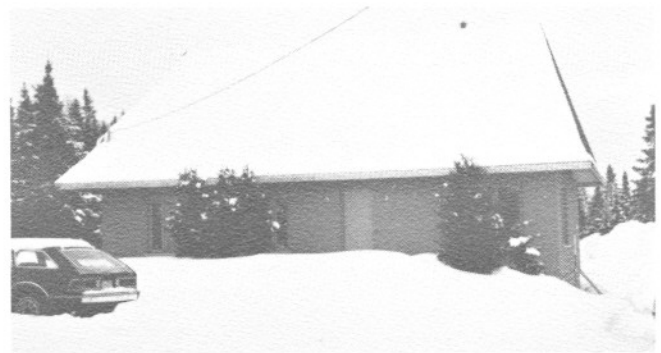

Maison construite en 1985, tout près du garage.

“Hommage à toutes les familles, liens de sang, d’amour et d’avenir”.

Michel, fils d’Ulric Tardif et de Valéda Garneau, est né le 4 août 1939, à Ham-Nord. Il est le cadet d’une famille de douze enfants. En 1962, à Tingwick, il unit sa destinée à Madeleine Paquette, fille d’Odias Paquette et de Laurianne Nolette. Madeleine est née le 10 février 1939, fille aînée d’une famille de cinq enfants. De cette union sont nés deux enfants: Marquis (1963) et Maryse (1964).

Marquis travaille comme mécanicien et comme débosseleur-peintre avec ses parents, au garage. Il est sportif à ses heures; il adore le hockey, le karaté et le risque à la course automobile où il est même champion. Il demeure dans la maison ancestrale située dans le rang de Chutes à Ham-Nord. Il aime bien taquiner, ce qui fait de lui un homme assez sociable.

Maryse a acquis son diplôme de secrétaire médicale et a travaillé chez le docteur Jacques Faucher à Ham-Nord pendant deux ans. Comme elle a un goût marqué pour la médecine, elle poursuit ses études et a gradué comme infirmière en 1987. Présentement, elle travaille à l’hôpital Sainte-Marie de Trois-Rivières. Avec son désir de toujours aller plus loin, elle continue ses études pour l’obtention d’un baccalauréat en nursing à l’Université de Trois-Rivières.

Michel et Madeleine se sont installés dans le joli petit rang des Chutes, dès leur mariage. Michel travaille alors avec son père, au moulin à scie. Plus tard, il ouvre un petit garage non loin de chez-lui, et il devient concessionnaire pour la compagnie Sno-Jet. Il répare les motoneiges, et c’est ainsi qu’il devient mécanicien, débosseleur et peintre. Parallèlement à son métier de garagiste, il est chauffeur d’autobus scolaire et ouvrier en construction. Comme il est bien habile de ses mains, il construit lui-même son garage et sa maison. Depuis 1976, il est vendeur d’automobiles. Durant toutes ces années, Madeleine a choisi d’épauler et de seconder son mari dans tout ce qu’il entreprend; il en est de même encore aujourd’hui.

Ils veulent ici rendre hommage à leurs parents qui leur ont légué le plus grand des héritages: la foi, le courage et le goût du travail. Ils apprécient grandement les années passées dans la belle paroisse de Ham-Nord.

Bon 125e à toute la population de Ham-Nord.

Famille Bertrand Tardif et Rose Eva Morin



Alfred Morin (1881-1947) Rosaria Rheault (1881-1971)

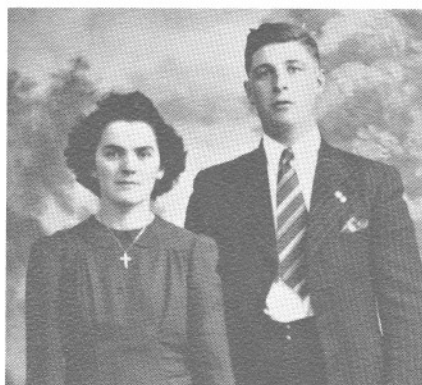

Rose-Éva Morin et Bertrand Tardif



Albert Tardif (1890-1951)



Anne-Aimée Guertin (1894-1963)

Bertrand, fils d'Albert Tardif et d'Anne-Aimée Guertin, est né le 20 août 1922. Il est le quatrième d'une famille de sept enfants.

Rose-Éva, fille d'Alfred Morin et de Rosaria Rheault, est née le 2 novembre 1924. Elle est la dernière d'une famille de treize enfants.

Bertrand et Rose-Éva vont à l'école du rang des Chutes et plus tard, ils se fréquentent. Bertrand épouse Rose-Éva, le 6 octobre 1943, à l'église Saints-Anges de Ham-Nord. De cette union naissent deux filles et quatre garçons: Lise (1944) Agathe (1947) Gérald (1949) Eddy (1951) Richard (1954) Serge (1959).

Trois ans après le mariage, Bertrand achète la terre d'Alfred Morin pour y faire son petit coin de pays. Rose-Éva prend soin de ses parents. Son père meurt le 9 août 1947 et sa mère décède le 5 novembre 1971. En plus de cultiver la terre, Bertrand est chauffeur de camion et réussit à concilier ses deux occupations. Il travaille pour la Coop de Ham-Nord, ramasse le lait et transporte les animaux pour l'abattage.

En 1967, Bertrand achète la terre d'Émile Vézina. Il travaille aussi pour la Crèmerie de Weedon et est à l'emploi de celle-ci lors de son décès, le 17 juin 1968. Rose-Éva et Gérald, l'aîné des garçons, prennent la relève pour continuer l'oeuvre de Bertrand. Eddy, Richard et Serge continuent leurs études et aident aux travaux de la ferme. Rose-Éva fait encan, le 23 octobre 1984.



Famille Bertrand Tardif et Rose-Éva Morin: Eddy, Lise, Serge, Rose-Eva, Gérald, Agathe, Richard. Bertrand Tardif (1922-1968) en médaillon.



La maison familiale (1982).

Famille Bertrand Tardif et Rose-Eva Morin



Lise Tardif, mariée à Claude Leroux de Saint-Adrien-de-Ham, demeurent à Tracy. Ils ont deux enfants: Sonya et Dany.



Agathe Tardif est professeur à l'école de Ham-Nord depuis le 1er septembre 1966. Elle enseigne à l'élémentaire.

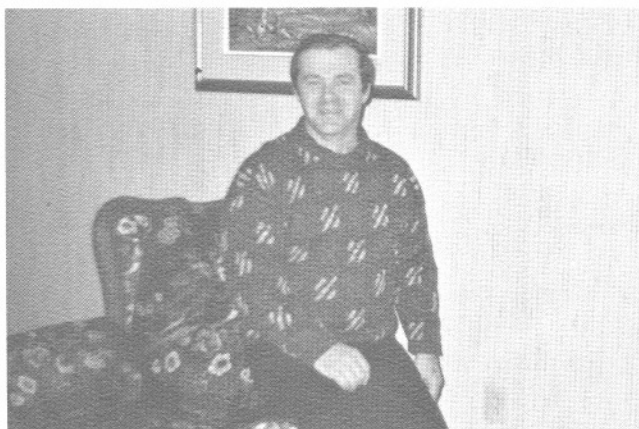

Gérald Tardif est entrepreneur en couture depuis mai 1986. Il est propriétaire avec Lucie et Serge de Confection Tardif Inc.



Eddy Tardif est marié à Pauline Maheu de Saint-Joseph de Beauce. Ils ont trois enfants: Martin, Chantal et Julie.



Richard Tardif est opérateur de machinerie lourde. Il est à l'emploi de Fer et Titane de Tracy depuis qu'il a terminé son Cégep.



Serge Tardif est marié à Lucie Massé de Saint-Fortunat. Ils sont entrepreneurs en couture et ont deux enfants: Jean-Daniel et Karine.

Famille Victor Tardif



Éva Richer (1908-1939)
première épouse de Victor.



Victor Tardif (80 ans).



La famille en 1966: En avant: Bibiane Houle (1907-1984) et Victor Tardif; 1^e rangée: Thérèse, Laurence, Pierrette; 2^e rangée: Clément, Marie-Claire, Richard et André.

Natif de Ham-Nord, le 14 mars 1908, fils de Victor Tardif (père) et de Maria Roy, Victor Tardif épouse en première noce, le 14 septembre 1928, Éva Richer de Saint-Adrien de Ham. Leur couple s'enrichit de six enfants: Thérèse, Marie-Claire, Richard, Laurence, Clément et Bruno, décédé à l'âge de six ans, quelques mois après le décès de sa mère, survenu le 12 mai 1939, âgée seulement de trente ans et dix mois.

Le 26 août 1944, Victor Tardif convole en secondes noces avec Bibiane Houle, née le 10 juillet 1907 à Victoriaville. La famille s'agrandit alors de deux enfants: Pierrette et André.

Des enfants de Victor, seule Pierrette demeure à Ham-Nord.

Thérèse est mariée à Robert Guay de Saint-Adrien de Ham. Marie-Claire est mariée à Réal Ratté de Saint-Adrien de Ham. Richard est marié à Margot Michaud d'Arthabaska. Laurence est mariée à Bernard Auger de Victoriaville. Clément est décédé le 15 août 1982. Il était marié à Huguette Guertin de Saint-Hilaire. André est marié à Claire Chabot de Warwick. Pierrette est mariée à Jean-Claude Turcotte de Ham-Nord.

Victor demeure présentement au Foyer Saints-Anges de Ham-Nord et célèbre cette année son quatre-vingtième anniversaire de naissance.



Ferme située rang des Chutes où Victor est né et a travaillé jusqu'en 1973.

Famille Paul-Émile Tardif et Rose-Éva Mercier



Les parents de Paul-Émile: Maria Roy (1884-1965) et Victor Tardif (père) (1888-1975)

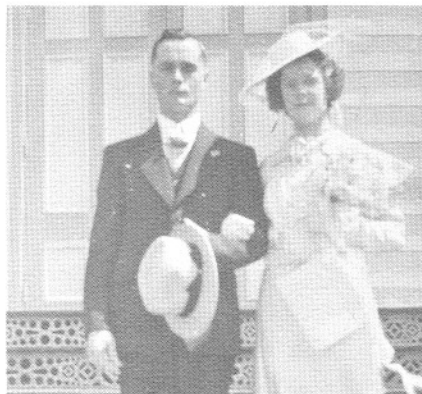

Mariage de Paul-Émile Tardif et de Rose-Éva Mercier (1940).



Les parents de Rose-Éva: Napoléon Mercier (1898-1981) et Mélina Simoneau (1902).

Le 2 juillet 1940, monsieur le curé Eugène Pépin bénit le mariage de Paul-Émile Tardif, né le 12 juillet 1919, fils de Victor Tardif (père) et de Maria Roy, et de Rose-Éva Mercier, née le 6 mars 1923, fille de Napoléon Mercier et de Mélina Simoneau. Durant neuf ans les jeunes mariés vi-

vent sous le même toit que "les vieux" et après leur départ, ils continuent le travail de la ferme, rang des Chutes, jusqu'au moment de l'achat le 30 juin 1966 et la céder par la suite à leur fils Gilles en 1974 tout en se réservant un morceau de terre pour bâtir leur nouvelle demeure.



Rose-Éva et Paul-Émile.



La famille de Rose-Éva et de Paul-Émile: 1e rangée: Juliette, Rose-Éva, Paul-Émile, Mariette; 2e rangée: Donald, Marie-Marthe, Line, Jacinthe, Jean-Guy; 3e rangée: Lucie, Gilles, René, Solange.

Durant ces trente-quatre années comme cultivateurs, ils donnent naissance à seize enfants dont cinq nés malades et décédés entre un an et treize ans. Au gré des saisons et d'un soleil à l'autre, Paul-Émile et Rose-Éva mettent tout leur coeur à la besogne. Pour le mari, c'est le travail de la ferme et dans les chantiers, en menuiserie puis en construction. De plus, il faut s'occuper du jardinage et des conserves, faire le beurre pour l'hiver. Rose-Éva s'affaire à la couture, au tricot, à la confection de catalognes, tapis croché, pendant que les enfants sont à la cueillette de petits fruits des champs et accueillis, à leur retour, par l'odeur du bon pain de ménage de maman.

Paul-Émile et Rose-Éva demeurent un exemple pour leurs enfants et petits-enfants.



La nouvelle résidence, voisine de la ferme ancestrale, rang des Chutes.

Famille Gilles Tardif et Céline Dubois



1864 HAM-NORD 1989



Céline Dubois et Gilles Tardif.

Gilles Tardif, fils de Paul-Émile Tardif et de Rose-Éva Mercier, est né le 2 février 1951, dans le rang des Chutes à Ham-Nord. Ses études terminées, il se rend à Valcourt et travaille chez Bombardier durant trois ans. Par la suite il est employé à la Domtar en Abitibi pour une période de neuf mois. Il revient sur la ferme familiale et en fait l'acquisition quelques années plus tard.

Le 12 juin 1982, à l'église Saint-Christophe d'Arthabaska, il épouse Céline Dubois, couturière, née le 12 septembre 1959, fille d'Albert Dubois et de Rose-Anna Chrétien.

De cette union trois enfants sont nés:

- Nathalie, née le 4 mai 1983. Elle fréquente l'école en pré-maternelle.
- Stéphane, né le 26 septembre 1984.
- Éric, né le 11 février 1986.

La famille demeure toujours sur la ferme. Présentement Gilles travaille pour le groupement forestier de Wolfe. Son passe-temps favori: la musique. Il joue parfois dans les noces ou dans les veillées du Club de l'Âge d'Or les fins de semaine.

Céline exerce toujours le métier de couturière et voit à la bonne marche de la maison.

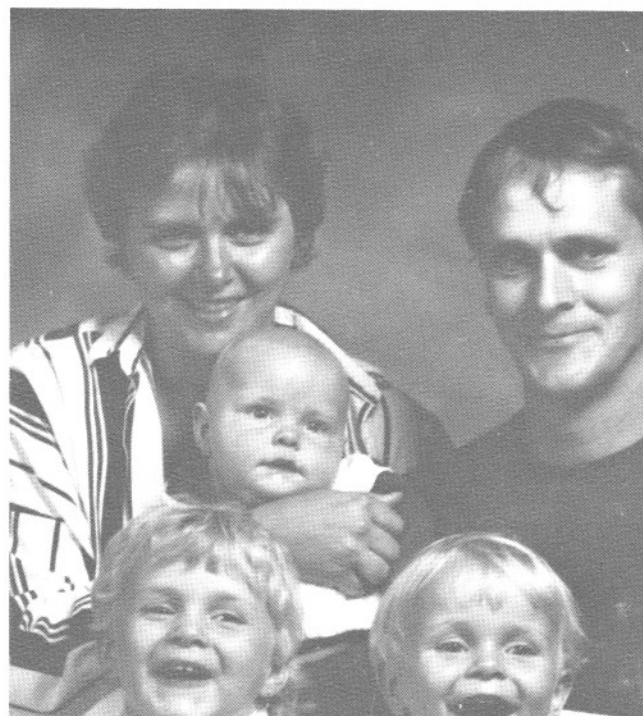

La petite famille: Nathalie et Stéphane, Céline, Éric, Gilles.



La maison paternelle (1940).

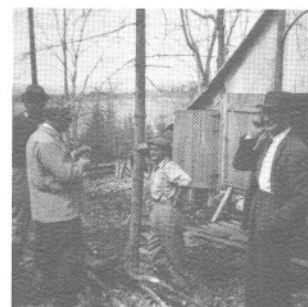

La cabane à sucre (1960).



Premier tracteur de la famille Tardif.

Famille Pierre Tardif et Exilia Dodier



1864 HAM-NORD 1989

Pierre Tardif, fils de Victor Tardif (père) et de Maria Roy, naît le 7 février 1909 au village des Chutes de Ham-Nord. Le 19 septembre 1933, il épouse Exilia Dodier, née le 25 décembre 1910 à Saint-Adrien de Ham, fille d'Hilaire Dodier et de Georgiana Poirier.

Quinze enfants naissent de cette union dont treize vivants. (Roger décédé en 1945 à un an et demi et Jean en 1951 à onze jours).

Pierre et Exilia élèvent leur famille sur la route 161 à quelques arpents du village. Ils habitent leur première maison de 1936 à 1948 et suite à l'achat d'une seconde terre ils déménagent dans un nouveau logis où ils demeurent jusqu'en 1965. Cultivateur, Pierre travaille dur pour subvenir aux besoins de sa nombreuse famille. Quand il croit avoir le dessus, il passe par l'épreuve. À deux reprises, le feu rase les bâtiments de sa première terre d'abord et sur l'autre, l'année suivante. Ceci l'oblige à abandonner l'agriculture.

Pierre et Exilia quittent donc Ham-Nord en 1965 pour aller habiter Princeville où Pierre s'habitue graduellement à la vie de journaliste.

En 1983, le couple célèbre leurs noces d'or, et l'année suivante, le 8 août 1984, Exilia décède. Pierre vit encore quelques années à Princeville et après une période de maladie, il revient à Ham-Nord comme résident au Foyer Saints-Anges, en octobre 1986. Il décède quelques mois plus tard, le 23 avril 1987.



Famille Victor Tardif (père) et Maria Roy. 1e rangée: Marie-Rose, Victor (père), Maria, Yvonne; 2e rangée: Victor (fils) Paul-Émile, Pierre.

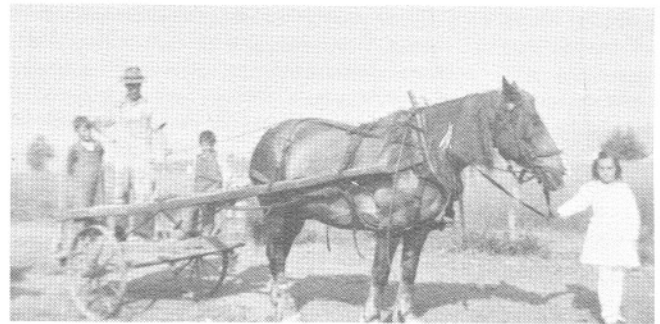

Charette pour aller à la fromagerie. Félicien, Pierre, Fernand et Yolande tenant la bride du cheval.



1e rangée: Christiane (F.C.S.C.J.) Carmen (F.C.S.C.J.) Exilia, Pierre, Louise (S.N.J.M.); 2e rangée: Lise, Jeanne, Yolande, Dorothée, Félicien, Fernand, Gaétan, Raymond, Michel, Gérard.

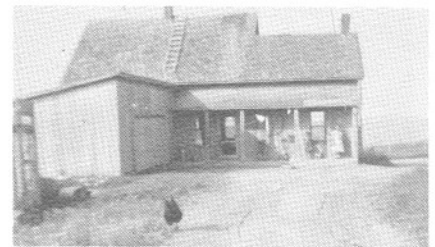

Première maison de 1936 à 1948.



Deuxième maison de 1948 à 1965.

Famille Pierre Tardif et Exilia Dodier



1864 - HAM-NORD - 1989



Carmen, l'aînée de la famille, naît le 17 juillet 1934. Le 8 septembre 1950, elle entre en communauté chez les Filles de la Charité du Sacré-Coeur de Jésus. Carmen oeuvre en Abitibi de 1952 à 1980 en enseignement et après des études à l'Institut de Pastorale à Montréal, elle revient à Ham-Nord où elle agit comme animatrice en pastorale scolaire, paroissiale et baptismale. Elle se dit très heureuse de vivre dans sa paroisse natale et entreprend sa trente-septième année de vie religieuse.



Famille Dorothée Tardif (1936) et Émile Beauchesne. Assises: Johanne, Dorothée; debout: Émile et Luc.



Famille Yolande Tardif (1937) et Raymond Fredette. Assis: Nicole, Raymond, Yolande, Marcel; debout: Christine, Carole, Liette, Mario, Suzanne, Claudette, Carmen (en médaillon).

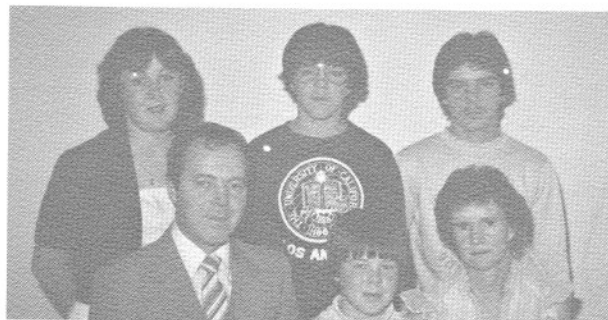

Famille Félicien Tardif (1939) et Colette Turgeon. Assis: Félicien, Martin, Colette; debout: Carole, Claude et Alain.



Fernand Tardif (1940) travaille à Princeville dans la fabrication de bateaux.



Famille Gaétan Tardif (1942) et Thérèse Turgeon. Marie-Pierre, Nancy, Manon, Yves, Thérèse et Gaétan. En médaillon, Renée décédée le 29 septembre 1976, à l'âge de sept ans et 9 mois.

Famille Pierre Tardif et Exilia Dodier



Christiane Tardif est née le 18 janvier 1945. Elle entre dans la communauté des Filles de la Charité du Sacré-Coeur de Jésus, le 14 septembre 1962. Enseignante de 1964 à 1974, elle poursuit ses études à Montréal et devient infirmière. Elle travaille depuis à Lebel-sur-Quévillon en santé communautaire (C.L.S.C.). Elle célèbre en 1989, vingt-cinq ans de vie religieuse.



Louise Tardif naît le 20 décembre 1946. Elle entre en communauté chez les Soeurs des Saints-Noms-de-Jésus-et-de-Marie, à Montréal, le 11 août 1964. Elle fait ses premiers voeux le 22 août 1966 et prononce ses voeux perpétuels le 21 août 1971. Elle travaille comme cuisinière puis en informatique au sein de sa communauté à la maison-mère.



Lise Tardif, benjamine de la famille, voit le jour le 6 novembre 1954 à Ham-Nord. Elle y fréquente l'école jusqu'au départ de la famille pour Princeville. Les études terminées, elle se trouve de l'emploi dans une industrie de tricot et par la suite, elle devient responsable d'une salle de quilles à Victoriaville. Elle y travaille depuis trois ans et excelle dans ce sport.



Famille Raymond Tardif (1948) et Gaétane Binette de Plessisville: Annie et Raymond, Jeannot et Gaétane.



Famille Jeanne Tardif (1949) et Gérard Therrien de Saint-Léonard d'Aston. 1e rangée: Mélanie et Éric; 2e rangée: Karine, Gérard, Jeanne.



Famille Michel Tardif (1950) et Rollande Goggin de Princeville: Michel, Isabelle, Rollande.



Famille Gérald Tardif (1953) et Diane Ricard de Sorel: Virginie et Josée, Diane et Gérald. Le petite Samuel, en médaillon.

Famille André Taschereau et Yvonne Bilodeau



André Taschereau, fils d'Edmond Taschereau et de Marie-Louise Provencher, est né à Plessisville, le 30 mai 1919. Plus tard, il travaille comme mécanicien dans sa paroisse natale.

Yvonne Bilodeau, fille de Moïse Bilodeau et d'Alexina Labrie, naît à Saint-Pierre-Baptiste, le 22 janvier 1923. Pendant cinq années, elle est institutrice à Inverness.

En l'église Saint-Pierre-Baptiste, André épouse Yvonne, le 18 octobre 1944, et le couple vient demeurer à Ham-Nord. Un an auparavant, en décembre 1943, André fait l'achat du garage de monsieur Oscar Roy dont la résidence était située au-dessus. Deux ans plus tard, on entreprend la construction de la maison avoisinante du garage. Le même automne, l'ancien garage déménagé, on procède à une nouvelle construction qui, en 1964, a été ravagée par le feu. Le garage a donc été refait et amélioré, tel que vu présentement.

André s'est aussi occupé de l'entretien des routes en hiver, et en été, de divers travaux mécanisés. De plus, il voit à la construction d'une nouvelle maison située sur la 3e avenue, celle qu'Yvonne habite présentement. Depuis son décès, il y a dix ans, deux de ses fils, Benoît et Paul ainsi qu'Yvonne continuent d'opérer le commerce incorporé en août 1979 sous le nom de: «Le Garage A. Taschereau Inc.».

De l'union d'André et d'Yvonne, neuf enfants sont nés: Jeanne, Michel, Aline, Benoît, Monique, Madeleine, Colette, Paul et Lucie.

Maintenant seule, Yvonne trouve beaucoup de bonheur à vivre, entourée et comblée par l'amour de ses enfants et de ses dix-huit petits-enfants.



Yvonne Bilodeau et André Taschereau.

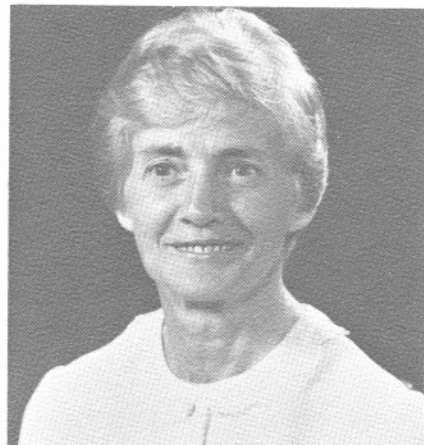

Yvonne Bilodeau en 1982.



Garage A. Taschereau Inc.

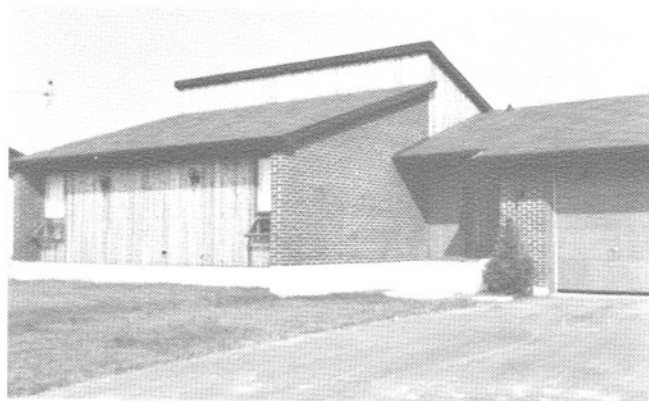

La résidence, sise au 228, 3e avenue.