

## **Note**

**Ce fichier a été numérisé de façon à ce que vous puissiez utiliser  
la fonction « Rechercher » d'Adobe Acrobat pour retrouver  
un ou plusieurs mots dans le document qui suit.**

**Bonne recherche**

# HAM-NORD

## *Portrait de famille*

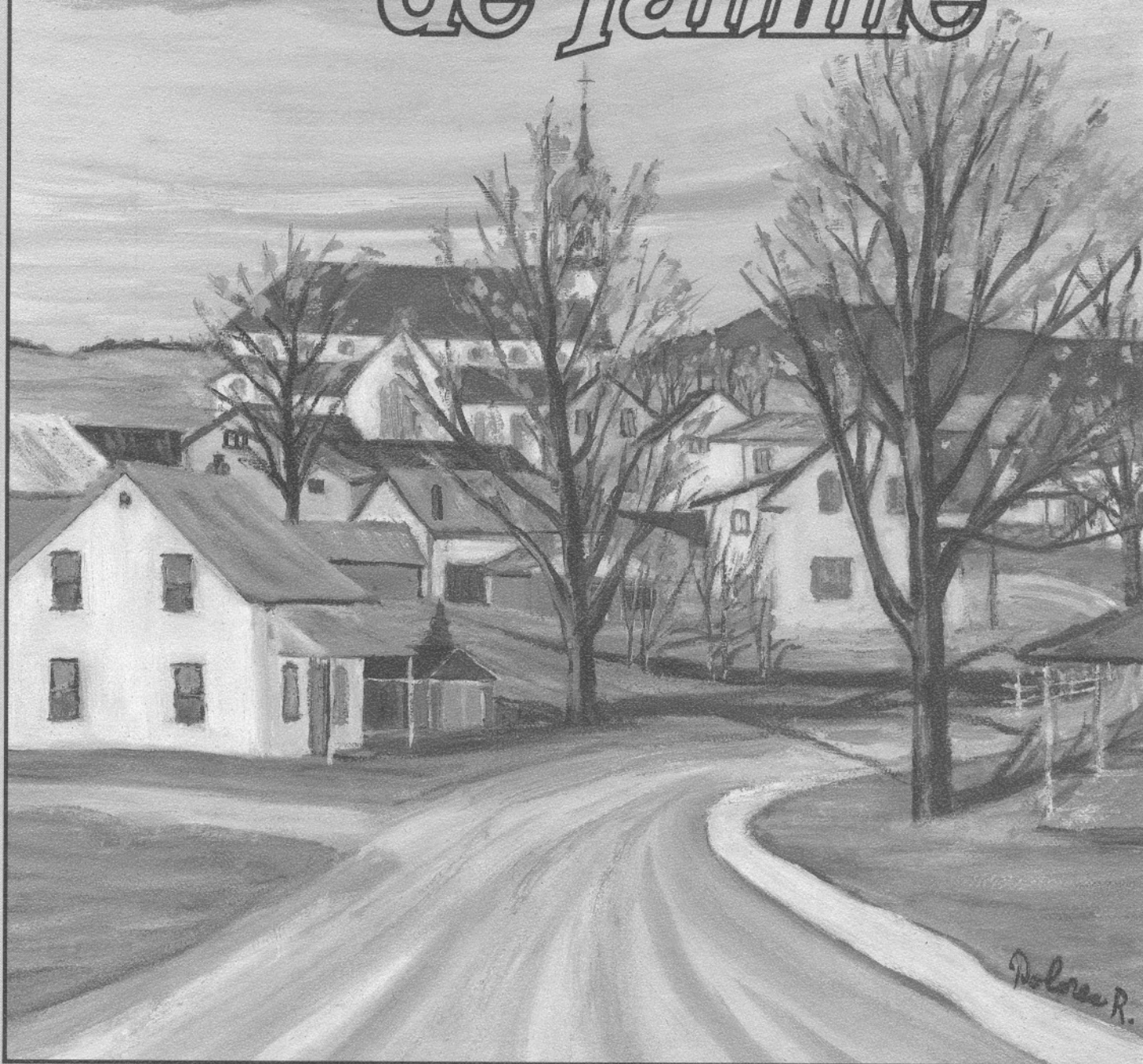

1864-1989

# HAM-NORD

## *Portrait de famille*

**Page couverture:**

Rue principale, Ham-Nord  
(printemps 1988)

Huile sur toile par Dolorès Ramsay, artiste-peintre de Ham-Nord, récipiendaire du premier prix lors du concours lancé aux artistes de Ham-Nord pour l'illustration de la page couverture.

**Page de garde avant:**

Vue aérienne des immeubles de la Fabrique Saints-Anges de Ham-Nord en 1962.

**Page de garde arrière:**

Vue aérienne du village de Ham-Nord en 1988.

# 1864-1989



## Armoiries de Ham-Nord

Depuis le 4 juin 1988, les Armoiries de la municipalité identifient visuellement HAM-NORD sur tout document officiel.

### Blasonnement

EN ÉCARTELÉ : De sinople à la croix d'or.

AU CHEF : Une poignée de main.

AU CANTON DU CHEF DEXTRE ET SENESTRE : Champs et montagnes de sinople.

AU CANTON DE LA POINTE DEXTRE : Une corne d'or fruitée de sable.

AU CANTON DE LA POINTE SENESTRE : Un fleur-de-lys d'or.

EN ORNEMENT EXTÉRIEUR : Des branches de feuilles d'érables de sinople, nervées de sable et des épis de blés d'or. Le tout retenu par un listel de sinople chargé de la devise en lettres onciales de sable:

**"CRÉER AVEC LA NATURE"**

### Explications des termes et meubles

- La couleur verte pour souligner qu'au début de la colonie, Ham-Nord fut connu sous le nom de "L'ESPÉRANCE".
- La couleur or pour symboliser que nos ancêtres ont contribué par leurs labeurs aux richesses de notre milieu pour en faire un endroit privilégié pour ses résidents.

- La croix pour démontrer que Ham-Nord est un carrefour de services religieux, commerciaux, industriels, sportifs et culturels.
- La poignée de main pour symboliser l'accueil, le bénévolat et l'entraide.
- Les champs de verdure et les blés pour mettre en évidence tout ce qui se rapporte à l'agriculture.
- Les montagnes, ce meuble montre les Appalaches et la beauté des paysages.
- La corne d'abondance pour signifier l'activité industrielle en effervescence. La prospérité qu'apporte la nature et la confiance en l'avenir.
- Le fleur-de-lys montre notre fierté d'être québécois.
- Les feuilles d'érable montrent notre appartenance à la région des Bois-Francs et soulignent notre emblème canadien. En plus, pour démontrer l'importance des érables pour l'acériculture et pour la sylviculture.

### • La devise "CRÉER AVEC LA NATURE"

**CRÉER** : Signifie que nos pionniers ont dû inventer, travailler, se débrouiller pour vivre avec la nature. Aujourd'hui encore, les gens de Ham-Nord sont reconnus pour leur dynamisme, leur créativité et leurs idées innovatrices pour vivre avec la nature.

**LA NATURE** : Touche de près les agriculteurs, les acériculteurs, les sylviculteurs, les écologistes et tous les amateurs de la beauté naturelle des décors en toutes saisons.

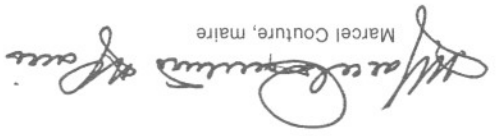
  
 Marcel Couture, maire

Et tous, je souhaite des fêtes inoubliables et un 125e mémorable.

Nous assisterons, tout au long de l'année du 125e, à de nombreuses activités qui auront comme but de nous sensibiliser à ce qu'a pu être notre passé. Essayons donc de puiser à même ces événements pour être encore plus fiers de notre paroisse et faire en sorte que le courage et la détermination de nos pionniers soient pour nous, source de motivation et d'initiative.

F'adresse particulièrement mes remerciements aux responsables de la tenue d'un tel événement. Ils ont travaillé sans relâche pour faire en sorte que notre 125e demeure un souvenir impérissable. Et tous ceux qui ont travaillé à l'élaboration de l'album-souvenir, recevez l'expression de mes félicitations. Vous avez accompli un travail gigantesque qui aura le mérite, par sa qualité, de traverser les années et de servir de référence.

Au nom de mes collègues municipaux, et me fait plaisir de souhaiter à tous un heureux 125e et la bienvenue à tous ceux et à toutes celles qui viendront commémorer cet événement.

Depuis cent vingt-cinq ans déjà, notre paroisse grandit et fait porter son rayonnement au niveau régional et ce, grâce à la vitalité et au dynamisme de ses paroissiens et paroissiennes.

(Chers/ères) concitoyens/ennes,

M. Se Maire  
 de Ham-Nord

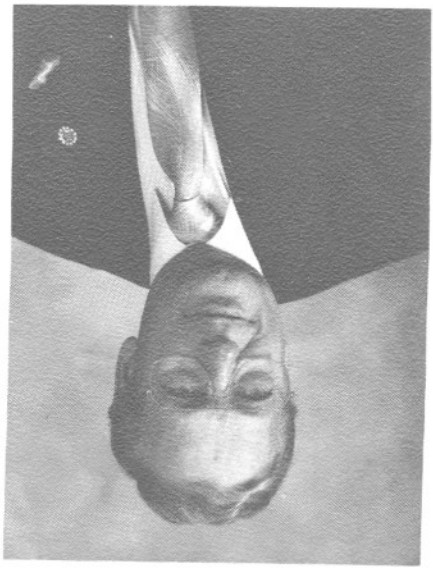

## Mot du Président du 125e

À titre de représentant des membres des divers comités, je formule le vœu que les fêtes du 125e anniversaire de Ham-Nord soient pour vous tous, une occasion de réjouissances, de rencontres heureuses, de fraternité et d'évocation de bons souvenirs. Une équipe nombreuse et dynamique a participé aux préparatifs de ces retrouvailles et cette précieuse collaboration a rendu possible la célébration de cet événement historique.

C'est avec fierté que je me fais le porte-parole pour rendre hommage aux pionniers laïques et religieux; leur courage et leur ténacité nous remplissent d'admiration.

Un merci bien spécial au Comité de l'album et à tous ceux qui de près ou de loin ont collaboré à la réalisation de ce recueil-souvenir. Un merci général à tous les autres comités qui ont fait en sorte que ces fêtes puissent s'avérer un réel succès.

En terminant, je me joins aux membres du conseil municipal pour souhaiter d'heureuses fêtes à toute la population ainsi que la plus cordiale bienvenue à tous ceux qui seront des nôtres pour cette occasion.

*Jean-Paul Vézina*  
Jean-Paul Vézina



Membres du Comité des Fêtes du 125e

1e rangée: Sylvie Picard, Francine D. Couture, Réjean Couture, Rose-Aimée Caron, Jean-Paul Vézina, Marie-Jeanne L. Anctil, François Marcotte.

2e rangée: Jean-Guy Caron, Jean Bouthillette, René Couture, Cécile Turcotte, Suzanne Garneau, Clémence Larivée, Michel Caron, France Therrien, Michel Nolet, Yves Lemay.



# Chant-thème du 125e

Paroles: Lizette Lapointe-Larose  
Georgette Aubert-Vézina

Air: Gens du pays

Cent vingt-cinq ans C'est gran de fête se sou ve-  
nant de ses an-cêtres Ce beau villa ge en hé ri.  
lage Ham-Nord en gar- de - ra l'i- ma- ge 1. Ya cent vingt-cinq  
ans l'ab bé Charles Lemire et les ha- bi- tants com men çaient l'his-  
toire Ren forçant la foi Dé- fri- chant la ter- re pour que ce pays  
soit pros- pé- re Et qu'aujourd'hui on en soit fier

2. Notre petit village a bien commencé  
Avec les Guertin, les Roy, les Morin  
Aussi les Tardif, les Paquette, les Larose  
Campagna, Cloutier et Boudreau  
Vaillants défricheurs pionniers - Refrain
3. En tournant la page de cette belle histoire  
Comme les anciens, on bâtit demain  
Plus fort que jamais et rempli d'espoir  
Ensemble fêtons tous en chœur  
Ces cent vingt-cinq ans de bonheur - Refrain

# Programme des Fêtes du 125e

## JANVIER

- 21 **Ouverture officielle des Fêtes**
- messe spéciale à l'église
  - soirée en costume d'époque
  - élection du couple du 125e

## FÉVRIER

- 3,4,5 **Festivités du 16e Carnaval de Ham-Nord**
- tournoi de ballon-balai
  - tournoi de hockey-éponge
- 10,11,12 **Festivités du 16e Carnaval de Ham-Nord**
- souper-théâtre
  - bal costumé
  - gala folklorique

## MARS

- 12 **Journée de la femme**
- brunch du 125e
  - exposition d'artisanat et de peintures

## AVRIL

- 22 **Veillée annuelle de la Fabrique Saints-Anges**
- hommage aux prêtres de Ham-Nord
  - danse et goûter

## MAI

- 1 au 7 **Semaine de l'arbre**
- concours au niveau des élèves
  - plantation d'arbres du 125e
  - fête de la nature aux messes dominicales
- 12,13,14 **Foire industrielle et commerciale de Ham-Nord**
- exposition commerciale au centre communautaire
- 13,14 **Fête des mères**
- activité spéciale à l'église
- 28 **Procession de la Fête Dieu**
- bénédiction de la Croix de chemin

## JUIN

- 10,11 **Fête de l'Amour**
- 17 **Amicale des enseignants(es) de Ham-Nord**
- messe
  - banquet
  - réminiscences
  - rencontre avec les anciens élèves
- 17,18 **Fête des pères**
- activité spéciale à l'église

## JUILLET

- 28 **Exposition du 125e**
- photographies, peintures, antiquités
- 29 **Journée jeunesse**
- pique-nique
  - jeux, compétitions sportives, etc...
- 30 **Retrouvailles**
- messe avec chant grégorien
  - criée
  - retrouvaille et pique-nique
  - parade de chars allégoriques
  - spectacle des majorettes
  - méchoui
  - feux d'artifice
  - danse

## AOÛT

- 6 au 12 **Semaine de nos aînés**
- pique-nique
  - tournoi de croquet
  - visite des personnes âgées à domicile et au Foyer Saints-Anges
  - activités spéciales au Foyer (musique et chansonniers)
- 20 **Hommage à nos pionniers**
- messe et visite au cimetière
  - dévoilement et bénédiction du monument commémoratif

## SEPTEMBRE

- 1,2,3 **Festival d'été du club Lions de Ham-Nord**
- tournoi de balle (familial)
  - gala folklorique
  - soirée des bénévoles
- 16 **Fête des 25e et 50e anniversaires de mariage des Chevaliers de Colomb du Conseil des Quatre Montagnes**

## OCTOBRE

- 13 **Criée des âmes**
- spécial vendredi 13
- 21 **Clôture des Fêtes du 125e**
- soirée de danse
  - remise des trophés (concours d'embellissement et de décorations historiques)
  - présentation du vidéo des Fêtes



## *Message du Comité du livre*

*Les membres du Comité du livre présentent cet album-souvenir en hommage et à la mémoire de ceux et de celles qui ont édifié ce coin de pays. Cette première publication sur l'histoire des familles se veut aussi un héritage pour les générations à venir.*

*En feuilletant ces pages, en regardant tous ces visages, puissiez-vous retrouver le goût de vos racines et vous approprier les valeurs de fidélité, courage et audace des pionniers qui ont marqué à jamais, de leurs empreintes, le peuple de chez-nous.*

*Beaucoup de recherches, d'entrevues et traditions orales, de documents recueillis antérieurement par Jean-Paul Vézina ont facilité la réalisation de cet album. Cette immense documentation a été le point de départ et a servi de références. Nous sommes conscients qu'il peut contenir des omissions et de petites erreurs et nous nous en excusons; tous les collaborateurs ont donné le meilleur d'eux-mêmes et ont travaillé bénévolement en consacrant beaucoup de temps à la préparation de cet ouvrage.*

*Le comité tient à remercier de façon particulière toutes les personnes qui ont contribué à la réussite de ce recueil-souvenirs tant par les photos que par les récits fournis relatant l'histoire familiale et la vie de plus de cinq générations.*

### **COLLABORATEURS ET COLLABORATRICES:**

**Vente des pages:**

Clémence Larrivée  
Cécile Turcotte  
Sylvie Picard  
Francine Couture  
Jean-Paul Vézina

**Rédaction des textes:**

Georgette Aubert  
Jean-Paul Vézina  
Marie-Jeanne Larose Anctil

**Superviseur des textes:**

Marcel Giroux

**Dactylographie des textes:**

Marcel Giroux  
Nicole Turcotte  
Hélène Paquette-Boisjoli  
Sylvie Picard  
Louise Nault  
Johanne Darveau

**Travail de correction (livre historique)**

Claire Lareau  
Georgette Aubert



Jean-Paul Vézina



Georgette Aubert

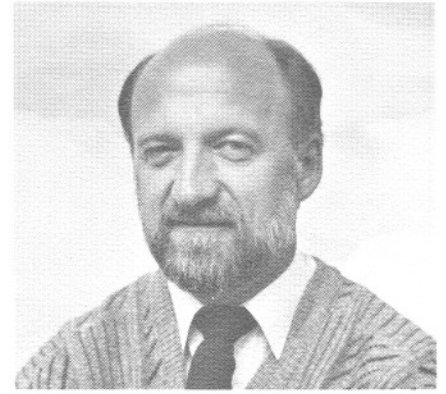

Marcel Giroux



Cécile Turcotte



Clémence Larrivée



Sylvie Picard



Marie-Jeanne Larose Ancil



Francine Couture



Claire Lareau



Nicole Turcotte

+ Anthony M. Ziaja  
 Archbishop  
 Ex Aedibus Vaticanis, die 18. 2. 1988  
 Eleemosynarius Summi Pontificis

Sa Sainteté Jean Paul II  
 accorde de tout coeur à la  
 paroisse de Saints - Etienne  
 de Cham - Nord,  
 à l'occasion de son 125<sup>e</sup> anniversaire,  
 une spéciale  
 Bénédiction Episcopale  
 comme gage de constante protection divine

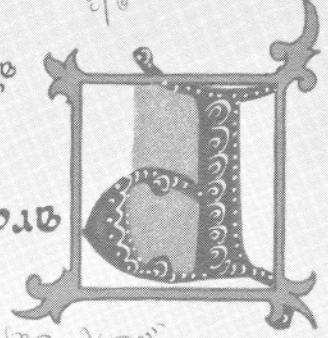

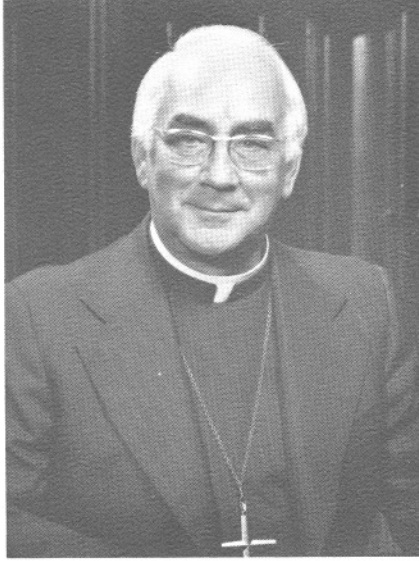

## *Message de Mgr Jean-Marie Fortier*

*Les paroissiens et les paroissiennes des Saints-Anges de Ham-Nord ont voulu souligner le 125<sup>e</sup> anniversaire de leur paroisse. Sans aucun doute, un tel anniversaire ne doit pas passer sous silence. Les paroissiens et les paroissiennes de Ham-Nord soulignent, dans cet événement, une étape importante dans leur vie paroissiale. Je leur donne tout à fait raison et je les en félicite.*

*Depuis 1964, année de votre centenaire, bien clairvoyant alors aurait été celui ou celle qui aurait entrevu l'évolution de la société et de l'Église au Québec. Cette période a été marquée d'ombres mais aussi de lumières. Je ne veux retenir dans le cadre de ces célébrations que les lumières: interrogation sérieuse sur son vécu de foi, désir plus ou moins nettement perçu, réel cependant, d'un engagement social au nom de cette même foi, souci de collaborer avec les prêtres et d'assumer des responsabilités ecclésiales.*

*J'ignore ce que sera la paroisse de Ham-Nord dans vingt-cinq autres années. Cependant, si les paroissiens et paroissiennes demeurent greffés sur Jésus-Christ par les sacrements et la prière personnelle, si tous et toutes, sous l'impulsion de leurs pasteurs, assument leurs responsabilités chrétiennes, Ham-Nord deviendra une communauté de plus en plus vivante et rayonnante.*

*Tels sont les fruits que j'escompte de cette célébration, fruits dont je confie la maturation à Dieu, à la Vierge Marie et aux Saints-Anges.*

*Avec ma paternelle bénédiction,*

*+ Jean-Marie Fortier*

Jean-Marie Fortier  
Archevêque de Sherbrooke



*Message  
de Monsieur  
Le Curé*

*Paroissiens et paroissiennes,*

*L'évènement d'un 125<sup>e</sup> anniversaire de la fondation d'une paroisse, c'est une fête, bien sûr, mais ce n'est pas seulement une fête; c'est aussi le temps d'un arrêt; le temps d'une réflexion.*

*Le temps d'une réflexion qui nous fait apprécier le passé et qui le rend présent, qui nous fait regarder le présent pour lui donner de l'avenir.*

*Ce temps d'arrêt me permet de reconnaître qu'il y a toujours une Foi au coeur des grandes réalisations, qu'il y a toujours une Foi à l'origine de tous les projets d'envengure.*

*Cette fête du 125<sup>e</sup> anniversaire peut nous faire prendre conscience que notre vie a des racines fabriquées à même la vie, le courage et la foi de nos ancêtres et nous pouvons aussi reconnaître, simplement, que Dieu bâtit son royaume au coeur de nos vies, au coeur de nos fêtes.*

*Nos vies ont une valeur  
Et nos espoirs ont un avenir  
Si nous avons dans le coeur  
Un idéal qui nous inspire.*

*Que ces fêtes nous donnent de l'idéal,  
Qu'elles nous tiennent en éveil,  
Qu'elles nous permettent d'établir des solidarités,*

*Qu'elles donnent de plus en plus de sens à notre fierté.*

*À tous les anciens et anciennes, à vous tous, paroissiens et paroissiennes d'aujourd'hui, je demande à Dieu de vous bénir.*

Marcel Giroux, prêtre, curé

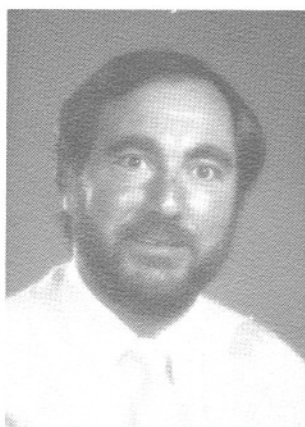

*Message  
de Monsieur  
Le Vicaire*

*Très chers(pres) amis(es), &*

*La communauté de Ham-Nord, bien que limitée quant à son nombre de citoyens, sait tirer avantage de ses ressources humaines et sait viser haut et grand.*

*Vous tous, qui formez cette population, avez confiance en la vie, en l'avenir et en vous-mêmes.*

*Vous êtes conscients du labeur, du courage, des luttes de vos prédécesseurs, qui, au cours des ans, ont façonné la société d'ici et lui ont donné un visage sans cesse renouvelé.*

*C'est à cause d'un effort collectif et aussi d'un certain attrait pour les défis que nous connaissons à Ham-Nord un dynamisme remarquable.*

*Vous savez reconnaître les valeurs du passé et vous y êtes fidèles, ce qui ne vous empêche pas d'entretenir un esprit d'ouverture devant les nouveautés: vous savez accueillir les idées nouvelles, les modes de vie différents.*

*Il va de soi que la vie chrétienne a toujours occupé, et occupe encore aujourd'hui une place prépondérante dans la communauté d'ici.*

*Et je vous souhaite que ce dynamisme et ce goût de l'initiative se vivent aussi dans la façon d'exprimer votre foi, en accueillant et même en développant de nouvelles formes de vécu de foi, dans l'Esprit de l'Évangile.*

*C'est avec grande joie que je souhaite à vous tous et toutes, amis(es) de Ham-Nord, des fêtes remplies de joie, de fraternité et de reconnaissance.*

*De tout coeur,*

Gérard Bégin, prêtre, vicaire



## *Message de Monsieur le Curé*

*En cette année de grâce mil neuf cent quatre-vingt-huit, la municipalité de Ham-Nord célèbre son cent vingt-cinquième anniversaire de fondation. La vitalité des conseils municipaux, la compréhension des commissaires d'écoles, le dynamisme des pasteurs, le travail assidu des paroissiens et paroissiennes d'hier et d'aujourd'hui ont permis à la municipalité de Ham-Nord de se développer sur tous les plans tant social, intellectuel, que spirituel.*

*Depuis lors, la communauté chrétienne a tout mis en oeuvre, s'est donnée une structure personnelle et s'est portée acquéreur d'un temple qui fait la fierté de ses fidèles d'aujourd'hui. Je voudrais rendre un hommage tout particulier au fondateur de la paroisse M. le Curé Charles Lemire ainsi qu'au peuple croyant de Ham-Nord qui ont rendu la vie de la communauté possible.*

*En célébrant le cent vingt-cinquième anniversaire de la fondation de notre municipalité, l'album-souvenir retrace l'itinéraire spirituel de ces familles chrétiennes qui sont les racines vigoureuses et toujours vivantes qui ont permis à la communauté chrétienne de grandir, comme un arbre, dans la foi et l'espérance, ainsi qu'elle le fut par des pasteurs dévoués, répondant à chaque époque aux besoins du peuple de Dieu.*

*Comme nouveau pasteur nommé en cette dite année, je voudrais aussi exprimer un hommage éloquent à tous nos ancêtres dans la foi, qui furent un phare allumé pour les générations d'aujourd'hui et de demain, ainsi qu'un appel pressant à nos générations futures de continuer à être ses éveilleurs d'âmes et ses bâtisseurs tels que furent nos prédécesseurs.*

*Au nom des différents comités et conseils de la paroisse (conseil de Fabrique, conseil de pastorale Paroissiale), et, en mon nom personnel, je voudrais réitérer ma vive reconnaissance au comité des Fêtes du cent vingt-cinquième et aux paroissiens, paroissiennes, mon admiration avec l'assurance de mes prières. Remercions le Seigneur des faveurs dont il vous a comblés depuis plus d'un siècle en confiant au coeur de Marie et aux Saints-Anges ces années de prospérité qui nous seront accordées de la part du Seigneur.*

*Bien vôtre dans le Christ Jésus,  
Votre pasteur,*

*Mario Boivin*

Mario Boivin, ptre curé

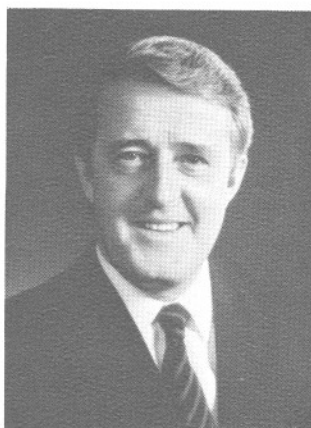

*Message  
du Premier  
Ministre  
du Canada*

*Il me fait plaisir d'offrir mes meilleurs vœux à toute la population du Canton de Ham-Nord à l'occasion du 125<sup>e</sup> anniversaire de fondation de cette municipalité.*

*Cent vingt-cinq années d'existence: voilà en effet un jalon important dans la vie d'une communauté. Vos réjouissances offriront à tous les citoyens du Canton de Ham-Nord l'occasion de célébrer, de se remémorer l'histoire unique de cette localité et d'envisager l'avenir avec optimisme et enthousiasme.*

*On trouve encore en abondance dans les villes et villages du Canada les qualités qui ont servi à l'édification de notre pays, soit l'esprit de solidarité régionale, le sens de l'initiative personnelle tempéré du goût de l'entraide, auxquels s'ajoutent fierté, tolérance et force morale.*

*Les citoyens du Canton de Ham-Nord peuvent vraiment être fiers, puisqu'ils ont pris la relève de leurs valeureux ancêtres et travaillé pour le bien de leur communauté et du pays tout entier.*

*À tous, mes meilleurs souhaits de bonheur et de prospérité pour l'avenir.*

*Brian Maleroney*

Brian Maleroney  
Premier Ministre du Canada

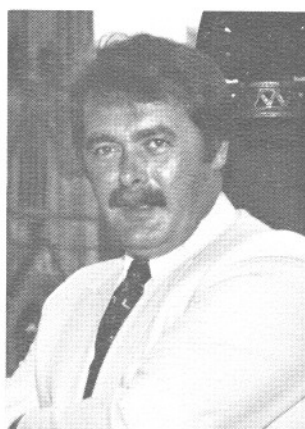

*Message  
du Député -  
Richmond-Wolfe*

*Chers(es) amis(es),*

*En 1989, la Communauté de Ham-Nord fête son 125<sup>e</sup> anniversaire; c'est là un anniversaire qui conclut tout un livre d'histoire; pareille histoire constitue une richesse, une fierté et un actif que toute la communauté saluera lors des nombreuses festivités.*

*Ces nombreux rassemblements seront vivants et surtout très enrichissants; des liens d'amitié se consolideront ou se créeront puisqu'on se rappellera l'unité et la solidarité qui a caractérisé les dynamiques bâtisseurs de la Communauté de Ham-Nord.*

*L'exemplarité des anciens générera des souvenirs desquels découlera une grande fraternité et une chaleur humaine qui permettra de solidifier les piliers sur lesquels les actuels et futurs architectes de votre merveilleuse collectivité édifieront le futur et le devenir de Ham-Nord.*

*Votre accueillante population recevra pour la circonstance les anciens qui ont dû au fil des ans, à regret, quitter le plus souvent par obligation, cet environnement unique.*

*Je salue le courage, la tenacité et le dynamisme de Ham-Nord et je rends hommages à ceux et celles qui, bénévolement, feront de cette année une année inoubliable servant de conclusion à plus d'un siècle d'histoire et d'introduction au volume II du patrimoine de la Communauté de Ham-Nord.*

*Profondément fier de vous représenter à la Chambre des communes.*

*Votre tout dévoué*  
*Alain Tardif*

Alain Tardif  
Député de Richmond-Wolfe



*Message  
du Premier  
Ministre  
du Québec*

*À la population de Ham-Nord,*

*Depuis cent vingt-cinq ans, Ham-Nord s'épanouit et rayonne au niveau régional grâce à la persévérance de ses citoyens et de ses citoyennes et à leur attachement à leur coin de pays.*

*Leur profonde détermination à réussir témoigne de la vitalité du peuple québécois. Aujourd'hui, leurs efforts s'ajoutent à notre entreprise collective d'édification du Québec.*

*Au nom de toutes les Québécoises et de tous les Québécois, je désire partager avec vous ce moment de fierté bien légitime et vous offrir mes vœux de prospérité et de succès.*

Robert Bourassa  
Premier Ministre du Québec



*Message  
du Député -  
Richmond*

*Chers amis,*

*En tant que député du comté de Richmond à l'Assemblée nationale du Québec, je suis heureux de souligner d'une façon toute spéciale le 125<sup>e</sup> anniversaire de fondation de la municipalité de Ham-Nord.*

*Je crois important, en premier lieu, de rappeler l'énergie et la ténacité des premiers habitants de l'endroit qui, par leur travail, ont créé une communauté prospère et dynamique parmi laquelle il fait bon vivre.*

*Je tiens aussi à souligner la collaboration des autorités municipales de Ham-Nord qui font toujours preuve de la même disponibilité dans le cadre des différents projets où nous sommes appelés à travailler ensemble.*

*Je veux finalement rappeler à toutes et à tous que je suis fier de compter la municipalité de Ham-Nord à l'intérieur de la circonscription électorale de Richmond et qu'il me fait toujours plaisir de rencontrer mes électeurs pour toute question qu'ils désirent soumettre à mon attention.*

*Je souhaite donc mes meilleurs vœux aux résidents et résidentes de Ham-Nord à l'occasion des présentes festivités et vous prie d'agréer l'expression de mes cordiales salutations.*

Yvon Vallières  
Le whip en chef du gouvernement  
et député de Richmond



# Prologue

Hier, des hommes et des femmes sont venus  
Pour coloniser ce coin de pays.  
Jalonnant les bords des rivières Nicolet et  
Demers,  
Ils ont bûché le bois, labouré le sol et bâti leur  
maison.  
Ils ont mis en valeur ce qu'il y avait de meilleur en  
eux;  
Ils ont maintenu les Traditions et la foi des  
ancêtres.  
Une longue histoire d'amour s'est manifestée...

Aujourd'hui, nous recevons l'héritage  
Des nombreuses générations qui se sont  
succédées  
Perpétuant leur fierté et leur joie de vivre;  
La vitalité de la paroisse se voit assurée  
Par le partage des responsabilités et le sens du  
devoir  
D'une population accueillante et à l'esprit com-  
munautaire.  
Une longue histoire d'amour poursuit son cours...

Demain, c'est notre page de l'espérance  
Que nous tournons avec pleine confiance;  
Fière et riche de son histoire,  
Notre jeunesse saura relever les nouveaux défis  
Que la vie se charge de présenter à chaque  
génération,  
Pour que toujours, nos richesses naturelles soient  
respectées.  
Une longue histoire d'amour qui a semence d'éter-  
nité...



# RAPPEL HISTORIQUE



La drave sur la rivière Nicolet au début du siècle.

# Historique des Cantons de l'Est

Les Cantons de l'Est forment un territoire d'une superficie d'environ quatre millions d'acres, s'étendant des seigneuries au sud du fleuve Saint-Laurent jusqu'aux frontières américaines et de la rivière Richelieu à la rivière Chaudière.

La richesse de leur sol et de leur sous-sol, la splendeur de leurs collines et de leurs montagnes, la beauté sauvage de plusieurs centaines de lacs en font l'une des plus magnifiques régions du Québec. Cette région, fortement appréciée de nos jours par les villégiateurs et les touristes, était, sous le régime français (1534-1760), un immense territoire réservé aux Abénakis de la grande famille Algonquine qui ont été refoulés des États de la Nouvelle Angleterre, à la fin du 17<sup>e</sup> siècle.

Désigné sous le nom de Haut Saint-François, ce paradis de chasse et de pêche fut longtemps parcouru seulement par les Amérindiens et des trafiquants de fourrures. À cette époque, aucune colonisation n'avait été faite, on retrouvait seulement un poste de traite situé aux Grandes-Fourches, première appellation de la ville de Sherbrooke.

Sous le régime Anglais, à partir de 1860, cette situation s'est maintenue jusqu'à la déclaration de l'Indépendance Américaine. À cette date, les habitants de la Nouvelle Angleterre, demeurés fidèles à la Couronne Britannique, durent s'exiler. Une bonne partie de ces gens que l'on nommait "Loyalistes" immigrèrent au Canada; les autorités

décidèrent alors de leur concéder des terres situées dans cette immense territoire encore inhabité.

La concession de ces terrains s'effectua sous forme de canton (township) d'une superficie de 100 milles carrés (10 milles x 10 milles).

C'est à ce moment qu'apparaît la désignation de "Eastern Townships" par opposition à "Western Townships" du Haut-Canada (province de l'Ontario).

La colonisation loyaliste est lente à s'affirmer; le gouvernement du Bas-Canada (province de Québec) méfiant à l'endroit des colons, les laisse se débattre dans leur solitude et leur misère et ne leur ouvre qu'en 1811, le chemin de Craig, reliant Québec à Richmond, en passant par les Cantons de Leeds, Halifax, Chester, Tingwick et Shipton.

Vers 1840, avec l'arrivée massive d'immigrants Irlandais importés par la compagnie des terres "The British American Land Co." les Cantons de l'Est sont occupés en majorité par des colons Anglophones.

Les Canadiens-Français viennent s'y établir en nombre appréciable à compter des années 1850-1860.

Aujourd'hui, la population des Cantons compris dans le territoire de l'Estrie est majoritairement francophone (plus de 95%).

## Le Canton de Ham

En 1792, le gouvernement impérial fait tailler en 93 cantons le territoire dénommé Comté de Buckinghamshire et désigne chacune de ces sections d'un nom emprunté à la carte d'Angleterre.

Il semble que l'on a pris au hasard et sans beaucoup d'efforts d'imagination, des vocables d'endroits affectionnés dans la Grande-Bretagne et rien dans cette nomenclature ne rappelle un fait glorieux ni même une particularité géographique.

Le Canton de Ham, pour sa part, érigé officiellement le 29 juillet 1807, reçoit ce nom en l'honneur d'une petite ville du Comté d'Essex en Angleterre. Il prend la forme d'un carré à travers lequel l'axe Nord-Sud passe en diagonale, et il comprend onze rangs de 28 lots de 200 acres chacun.

Dès 1792, avant même que les lignes de contour du dit Canton ne soient délimitées, deux Américains du Vermont, les frères Alfred et Silas Hatheway pétitionnent pour obtenir des lots à coloniser, mais n'ayant pas rempli les conditions requises, ils se voient débouter de leur demande.

De 1807 à 1815, l'arpentage primitif étant réalisé, des concessions de deux dents à douze cents acres pour un total de neuf mille huit cent acres, compris dans les quatre premiers rangs, sont alors alloués à quinze personnes. Aucun de ces concessionnaires de première heure n'a cependant habité sur ces lots qui sont cédés à des Canadiens-Français quelque cinquante années plus tard, plus précisément après l'arpentage définitif réalisé durant les années 1857-1861.

Dans les mêmes années, Joseph Bouchette, arpenteur général du Bas-Canada décrit le canton de Ham, comme étant situé entre les cantons de Wotton et Wolfestown, joignant Tingwick et Chester au Nord-Ouest et Weedon au Sud-Est.

Les lignes extérieures du canton de Ham sont complètement tracées et la moitié est concédée à différents individus. La terre est excellente pour la culture du blé et autres espèces de grains; plusieurs parties sont convenables pour la culture du lin et du chanvre.

“La surface est diversifiée par de larges gonflements et de petites élévations couvertes d’arbres dont l’essence révèle la richesse du sol. La forêt est composée d’érables, de hêtres, de bouleaux, de tilleuls, de sapins et de cèdres.

Ce canton est arrosé par une branche de la rivière Nicolet qui a sa source dans le beau petit lac du même nom, situé entre les cantons de Ham et Weedon”.

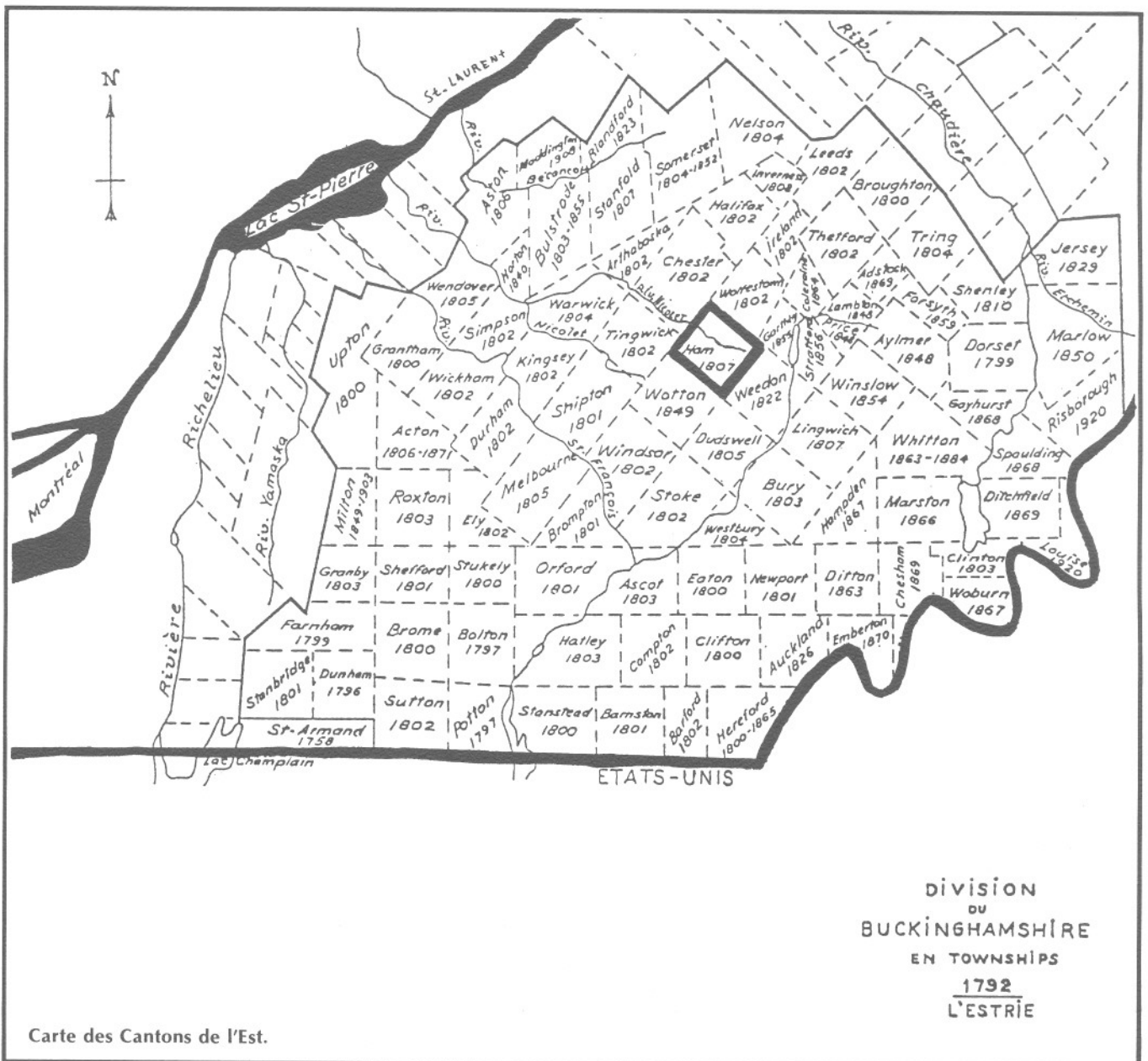

## Les chemins de pénétration

Le canton de Ham fut isolé pendant plusieurs années, sans aucune route et surtout sans rivière vraiment navigable même si, à cette époque, le débit de la rivière Nicolet était de beaucoup supérieur à celui d'aujourd'hui.

En 1811, le chemin de Craig reliant Lévis à Shipton en passant dans le canton de Chester c'est-à-dire à quelques kilomètres de Ham-Nord, ouvre une première voie de pénétration.

Il faut par la suite attendre jusqu'en 1835 avant qu'un deuxième chemin, du nom de Gosford, ne traverse notre canton dans ses limites sud-est, près du lac Nicolet.

En 1854, après l'arrivée des premiers colons, Philippe Napoléon Pacaud, notaire de la paroisse de Saint-Norbert d'Arthabaska, construit le chemin qui porte aujourd'hui son nom.

Cette trouée de quinze pieds de largeur en pleine forêt permet une première communication entre St-Paul de Chester sur le chemin de Craig et le chemin de Gosford.

Ce chemin jouera un rôle prépondérant concernant l'emplacement du village de Ham-Nord, car il orienta le défrichement des terres dans cette direction. C'est alors que le canton de Ham sort vraiment de son isolement.

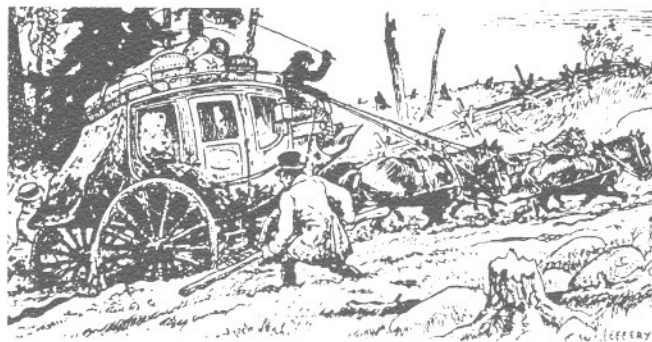

Service de diligence sur le chemin Craig établi entre Québec et Boston en 1811.

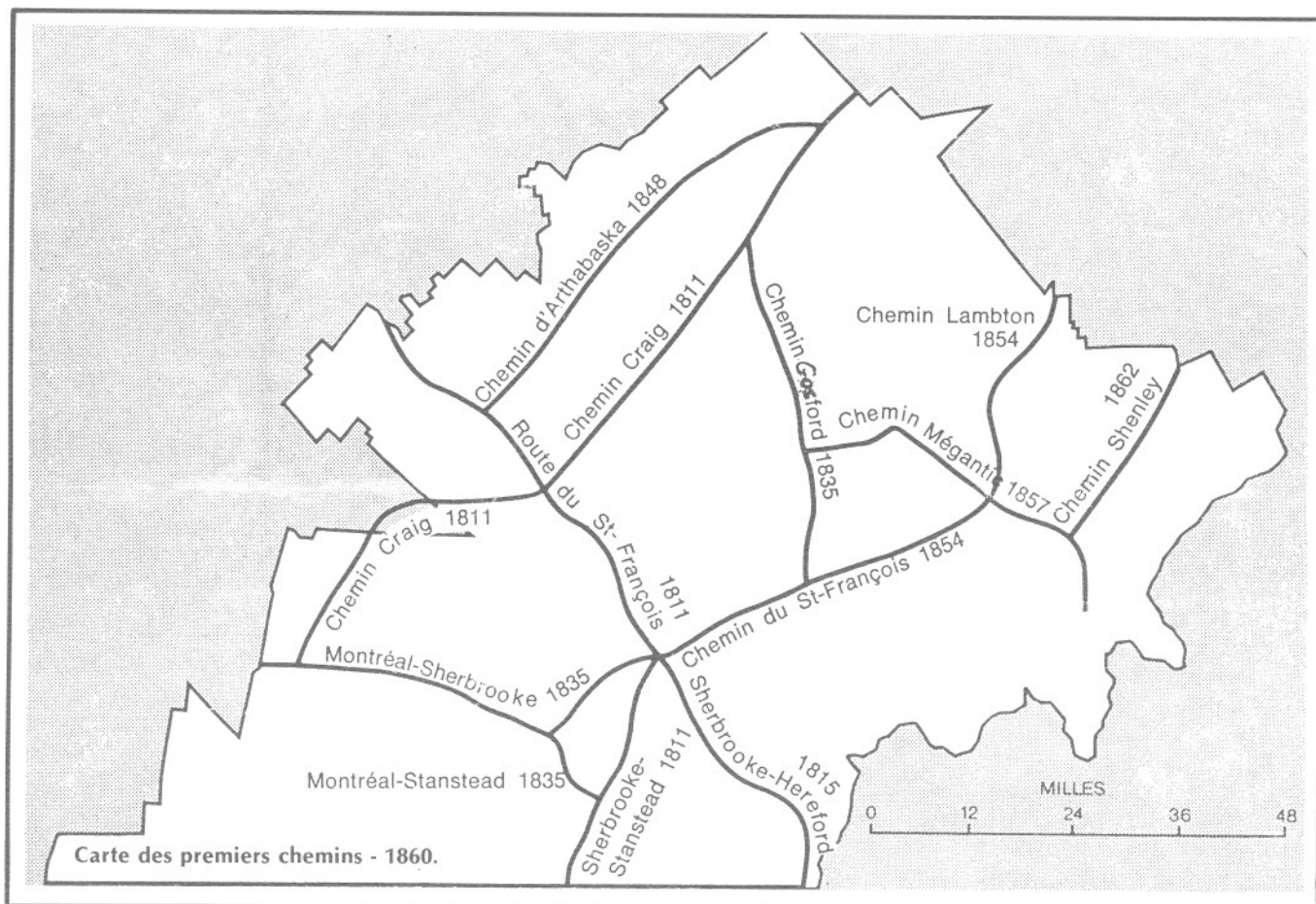

# Les premiers arrivants de Ham-Nord

Le surpeuplement des seigneuries amène les habitants riverains du fleuve à rechercher de l'espace vital. On voit alors quelques hardis bûcherons s'enfoncer dans la forêt, se construire des cabanes et s'y installer à titre de "squatters". Vers 1850, le travail du clergé catholique en faveur de la colonisation contribue à arrêter l'émigration massive de notre jeunesse québécoise vers nos voisins américains.

On voit alors des milliers de familles canadiennes-françaises pénétrer dans les derniers cantons encore vierges que l'on appelle, à cette époque, "Terrains des Prêtres"; non pas parce que ces cantons, Ham, Wotton, Weedon, Garthby, Stratford et Winslow appartiennent au clergé, mais plutôt parce que celui-ci en prêche intensément l'occupation par les canadiens français.

La paroisse Saints-Anges de Ham-Nord connaît alors ses premiers arrivants vers 1850-1852. À cette date, Modeste Gosselin, natif de Pointe de Lévis (Lauzon), son épouse Olive Gagnon de Saint-Nicolas et leurs cinq enfants viennent se construire une cabane sur l'actuel chemin Vézina.

Narcisse Gaudette, marié à Julie Poisson ainsi que leurs cinq enfants quittent Sainte-Julie du canton de Somerset pour s'établir sur les bords de la rivière Nicolet dans les limites du deuxième et troisième rangs. Ce terrain est aujourd'hui la propriété de M. Jean-Rock Girard.

La tradition veut aussi que Barthélemy Toupin, son épouse Sophie Gilbert dit Comtois de la paroisse Saint-Cuthbert, ainsi que leurs huit enfants aient quitté la région de Berthier pour s'installer dans le premier rang de Ham où est situé l'actuel village de Notre-Dame-de-Lourdes de Ham.

Vers ces mêmes années, Augustin Guertin, son épouse Adélaïde Provencher ainsi que son oncle Louis Guertin, marié à Marie Bourke, arrivent de Nicolet pour s'établir dans la ligne de division

des cantons de Ham et de Wolfestown. Durant l'hiver 1853-54, Marcellin Roy et son épouse Marie-Louise Couture, leur neveu, François Tardif et son épouse Desanges Couture, suivent la rivière Nicolet pour occuper des lots dans le quatrième rang appelé aussi le rang des chutes. Également avec eux, nous retrouvons les frères Jacques, Camille et Paul Morin de même que leur cousin, Louis Morin, marié à Marie Gagné, tous originaires de Saint-Henri de la seigneurie de Lauzon.

À compter de cette date, le mouvement migratoire se poursuit intensément et l'on voit arriver dans notre paroisse, les Boudreau, Cloutier, Couture, Campagna, Dubois, Laliberté, Provençal, Larose, Marcotte, Carrier, Blais, Ruel, Morasse, Poisson, Patry, Ramsay, Turcotte, Paquet, Richer, Martin, Picard, Bissonnette, Boulanger, Chrétien et beaucoup d'autres.

Toutes ces familles, arrivées à Ham-Nord avant 1860, sont originaires des vieilles paroisses, près du fleuve dont: Pointe-de-Lévis, Saint-Henri de Lauzon, Sainte-Claire de Dorchester, Saint-Nicolas, Saint-Antoine de Tilly, Saint-Pierre les Becquets, Montmagny, Bécancour, Gentilly, Saint-Grégoire et Nicolet.

Stanislas Drapeau, dans son enquête sur les cantons de l'Est, pour les années 1851-1861, constate que dans Ham, comme pour les cantons voisins, les lots sont en vente à 0.60 cents l'acre et c'est J.T. Lebel, commerçant de Wotton, qui est agent des terres pour le gouvernement.

Dans le même rapport, il mentionne aussi que la mission nouvelle des Saints-Anges de Ham-Nord se développe assez bien et compte déjà une population de 610 personnes réparties sur 90 familles. Aussi il y a une chapelle, un magasin, un bureau de poste appelé l'Espérance, deux moulins à scie et un moulin à farine. La malle vient une fois par semaine par Arthabaska qui est à 21 milles de distance.

# La paroisse Saints-Anges de Ham-Nord

D'après ce que dit Stanislas Drapeau en 1860, les habitants de cette paroisse sont assez nombreux pour demander un missionnaire. Monsieur l'Abbé T. Lacoursière, curé de Saint-Médard de Warwick et desservant de Saint-Paul de Chester, célèbre une première messe dans le village de Ham-Nord, à l'automne 1860, dans la demeure d'Alexis Demers.

À cette occasion, Louis Guertin, établi sur le lot 44, cède un terrain pour la construction de la première chapelle érigée à la corvée, l'année suivante.

Pour les dix prochaines années, ce bâtiment de 30 x 40 pieds, construit en pièces sur pièces équarrées à la hache, sert d'école et de lieu de rassemblement pour y tenir différentes réunions municipales ou scolaires.

L'abbé Joseph Damase Sicard-de-Carufel, nommé curé à Saint-Paul en 1861, vint par la suite desservir les fidèles de Ham-Nord, une fois par mois.

Le 6 février 1863, monsieur Sicard-de-Carufel érige un chemin de croix dans la chapelle et en juin de la même année, il tient une assemblée pour rendre les comptes de la mission Saints-Anges pour les années 1861-1862. La balance en caisse est de 3 louis, 2 chelins et 9 deniers et demi et fut comptée en présence des syndics: les sieurs Alexis Demers, Louis Guertin, Barthélemy Toupin, Pascal Guertin, François Dubois, Pierre Grégoire, Georges Lafrance et Narcisse Gosselin. De 1866 à 1868, l'abbé Agenor Moreau, deuxième curé de Saint-Paul est le dernier missionnaire à venir visiter

notre paroisse avant l'arrivée du premier prêtre résident, M. l'abbé Narcisse Jean Charles Lemire.

Premier curé de la paroisse de Saints-Anges de Ham-Nord, Monsieur N.J. Charles Lemire est né à Saint-Antoine de la Baie-du-Febvre le 24 novembre 1841.

Il fait ses études à Nicolet et à Trois-Rivières; ordonné prêtre le 4 novembre 1866, il est vicaire à Nicolet puis nommé curé à Ham-Nord, en 1868, où il demeurera pendant près de cinquante-six années à titre de pasteur de cette paroisse. Monsieur le curé Lemire dit une première messe dans la chapelle, le jour de la Toussaint 1868. Homme d'action, il s'empresse de compléter l'intérieur de la chapelle et de se bâtir une maison en utilisant les débris de la mine de cuivre qui vient tout juste de fermer.

Les comptes de la fabrique, pour l'année 1868, révèlent une balance de 0 louis, 19 chelins, 2 deniers et demi. Les items aux recettes et dépenses démontrent que le premier presbytère (maison actuelle de Jean-Louis Goulet) fut construit en 1868, et que Étienne Bédard fournit gratuitement les bardeaux de cèdre pour la couverture tandis que Michel Blais fit le sciage du bois de charpente.

À cette date, les habitants des rangs 10 et 11 du canton de Wolfestown, déjà annexés à Ham-Nord pour fins municipales, demandent à s'y rattacher pour fin religieuse; ce qui se concrétise lors de l'érection canonique de la paroisse Saints-Anges de Ham-Nord, le 27 mai 1870.

## Liste des missionnaires et curés qui ont desservi les Saints-Anges

### Missionnaires:

M.A.Télesphore Lacoursière, curé de la paroisse de Saint-Médard de Warwick 1860-61

M.J. Damase Sicard-de-Carufel, premier curé de Saint-Paul de Chester 1861-66

M.J.Agenor Moreau, deuxième curé de Saint-Paul de Chester 1866-68.

### Comme curés, les Abbés:

N.J. Charles Lemire.....	1868-1924
A. Charles Gariépy.....	1924-1928
Léonidas Adam.....	1928-1940
Eugène Pépin.....	1940-1941
E. René Favreau.....	1941-1942
J. Hormidas Houle.....	1942-1944
Armand Gauthier.....	1944-1951
Charles Veillette.....	1951-1961
Omer Dussault.....	1961-1969
Gérard Grégoire.....	1969-1972
Wilfrid Roy.....	1972-1974
Alfred Thibault.....	1974-1976
Renaud Bilodeau.....	1976-1981
Yvan Fournier.....	1981-1983
Marcel Giroux.....	1983-1988
Mario Boivin.....	1988-...

### Noms des prêtres qui ont oeuvré dans notre communauté à titre de vicaires, les Abbés:

Léon Mathias Lemay.....	1916-1919
Alphonse Roy.....	1919-1920
Ernest Turgeon.....	1920-1922
Albert Gravel.....	1922-1923
Henri Tremblay.....	1923-1924
Louis-Émile Poulin.....	1924-1926
Armand Morin.....	1926-1927
Lorenzo Cloutier.....	1927-1928
Euclide Rousseau.....	1928
Amédée Adam.....	1928-1940
Amédée Fournier.....	1940-1941
Aimé Martineau.....	1941-1943
Fernand Larochelle.....	1943-1944
Cléophas Boutin.....	1945
Louis Apraiz.....	1945-1946
Robert Tardif.....	1948-1949
Réal Lareau.....	1950-1952
Paul Létourneau.....	1952-1953
Cléophas Boutin.....	1953-1954
Paul De Serres.....	1954-1957
Rosaire Archambault.....	1960-...
Gérard Ringuette.....	1973-...
Gérard Bégin.....	1986-...



Curé N.J. Charles Lemire  
(Premier curé de la paroisse de Saints-Anges de Ham-Nord)



Eglise de Ham-Nord.



Intérieur de l'église.

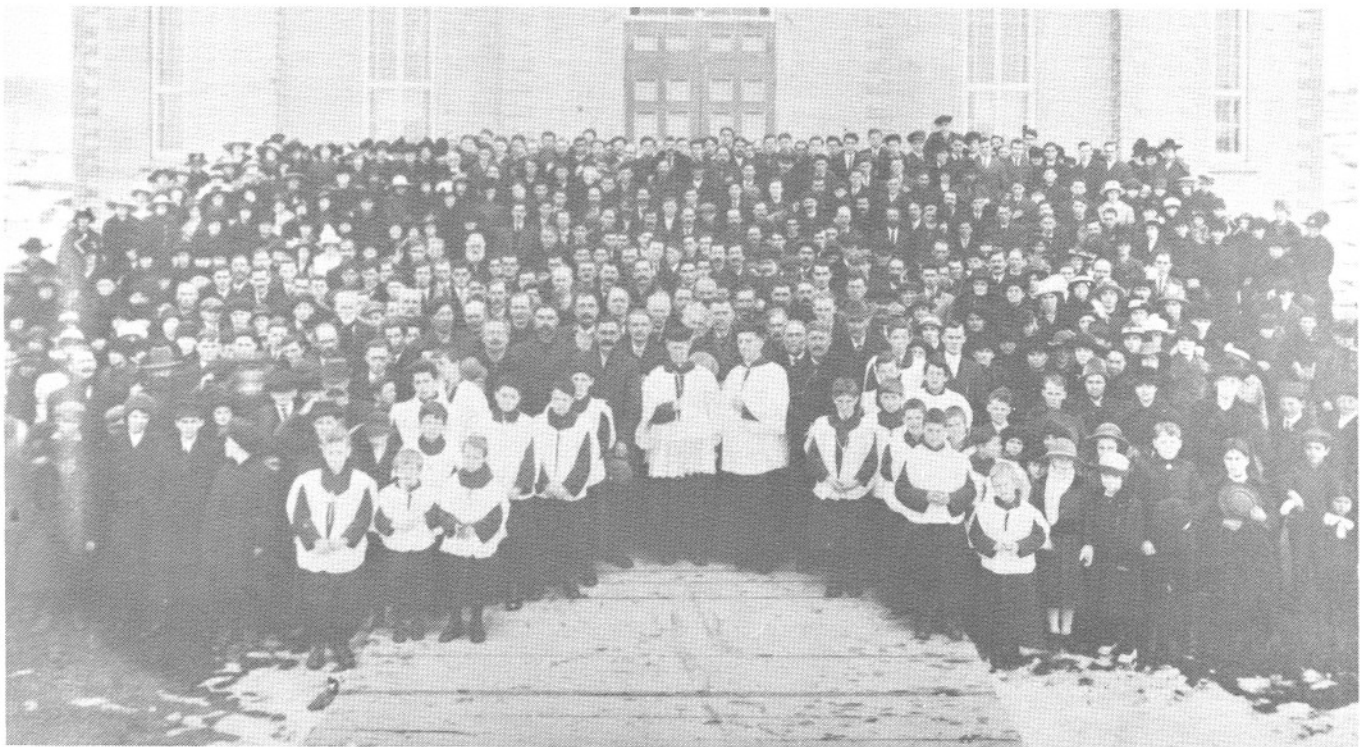

Le curé Lemire et le vicaire Lemay avec leurs paroissiens en 1918.



# La municipalité du Canton Ham-Nord

Sans doute pour la différencier de celle de Ham-Sud, une municipalité provisoire du nom de Ham-Nord voit le jour en 1856 mais l'année suivante, le gouvernement force les deux territoires à faire partie d'une seule et unique municipalité.

Après quelques années, les habitants de Ham-Nord, avec à leur tête des hommes comme Alexis Demers et les quatre frères Boudreau, signent de nombreuses pétitions en vue d'obtenir le droit de s'administrer eux-mêmes. Après avoir obtenu gain de cause le 11 janvier 1864, Alexis Demers préside la première réunion de la municipalité du Canton de Ham-Nord; Joseph Octave Gaudet agit comme secrétaire-trésorier et les autres conseillers élus sont: Barthélemy Toupin, Hilaire Boudreau, Marcel Paquet, Paul Morin, J.-Baptiste Paradis et Louis Guertin.

Il a fallu beaucoup de dévouement de la part des hommes qui ont dirigé l'évolution de notre municipalité depuis sa fondation.

Dans la liste des maires, plusieurs retrouveront le nom de leur père, leur grand-père, autres parents ou amis qui se sont mérités la confiance de leurs concitoyens.

Messieurs

Périodes

Alexis Demers.....	1864-67 - 1875-76
Pierre Masson.....	1868-70 - 1882-83
Michel Blais.....	1871-74
Joseph Blais.....	1877-81
André Proulx.....	1884-88
Nazaire Payeur.....	1889
Joseph Picard.....	1890-92 - 1903-04
Joseph Lehouiller.....	1893-94 - 1912-18 - 1927-29
Johnny Larrivée.....	1895-99
Félix Garneau.....	1900-02 - 1930-32
Edmond Cloutier.....	1905-11 - 1919-24
Gédéon Labrecque.....	1925-26
Joseph Tardif.....	1933-37
Ulric Patry.....	1938
Alcide Labrecque.....	1939-43
J. Arthur Goulet.....	1944-48
Joseph Nolet.....	1949-56
Albert Nolet.....	1959-60
Wilfrid Nolet.....	1961-68
Roger Juneau.....	1969-75
Jean-Louis Goulet.....	1976-80
Ghislain Guay.....	1981-85
Marcel Couture.....	1985...

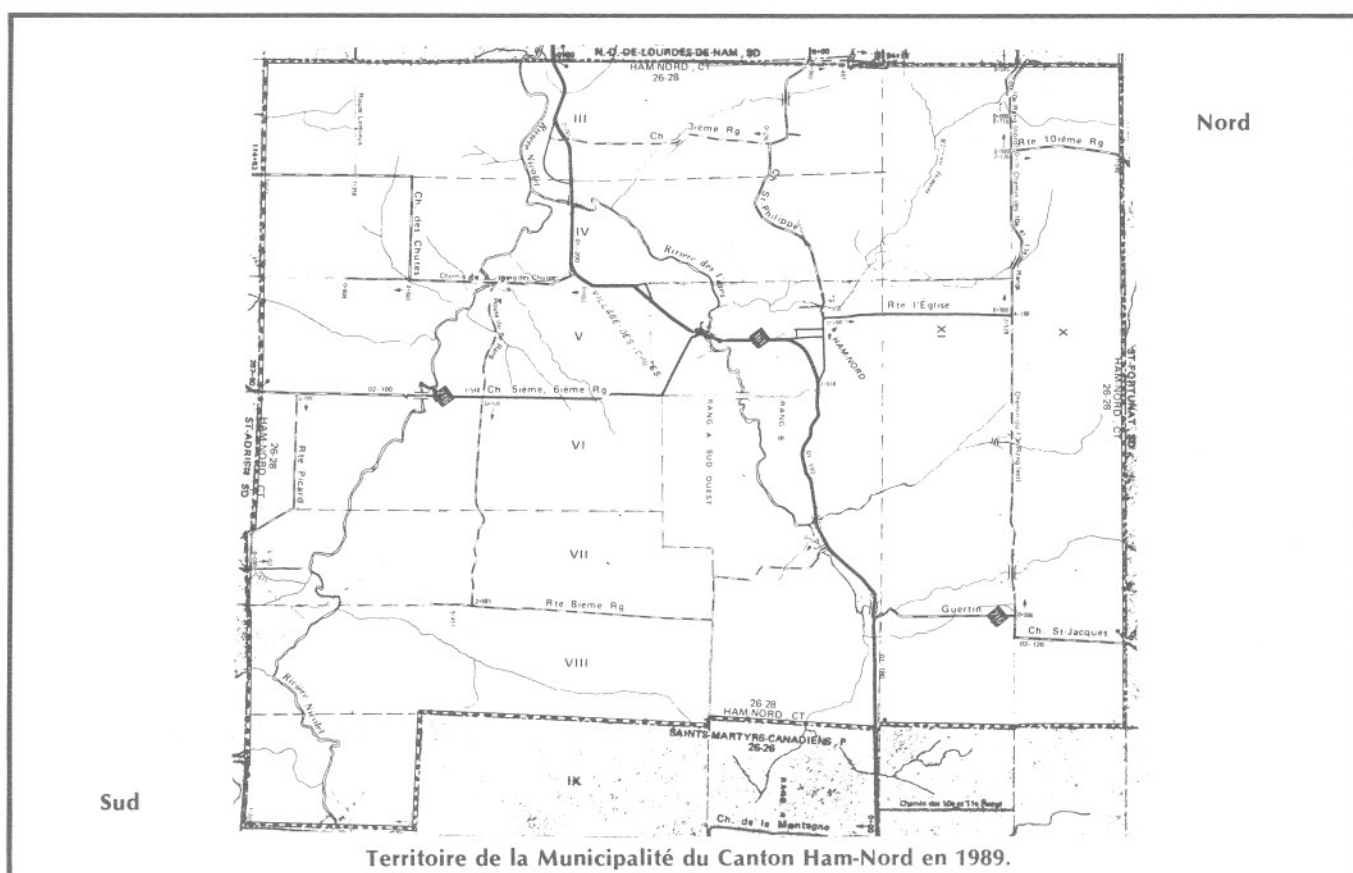

# Historique scolaire

L'éducation au Québec a une très longue histoire, convoitée tantôt par l'Église, tantôt par l'État, elle suscite de nombreuses querelles et nos ancêtres ne manquent pas de s'y impliquer. Il faut dire qu'à l'époque des grandes colonisations, très peu de gens croyaient en l'utilité et la nécessité de l'enseignement, préférant garder leurs enfants sur la ferme pour "faire de la terre".

Malgré l'attitude adoptée par la majorité de nos ancêtres, pionniers de Ham-Nord, vis-à-vis l'éducation, des hommes tenaces énergiques et confiants fondent, en 1861, la première corporation scolaire du canton de Ham. Pierre Masson préside ce conseil formé de Jos. Octave Gaudet, au poste de secrétaire-trésorier, et les dénommés Esdras Boudreau, Calixte Provencher, Firmin Duquet et Hilaire Boudreau combient les autres postes à titre de commissaires.

Dans la correspondance du secrétaire Gaudet à Pierre-Olivier Chauveau du bureau de l'éducation pour le Bas-Canada en 1862, il est fait mention du fonctionnement de trois écoles dans le canton de Ham dont celle de la Chapelle du village fréquentée par plus de 40 élèves.

Pour différentes raisons, telles que l'éloignement de certains enfants et le besoin d'aider les parents dans les travaux de la ferme font que pour plusieurs, l'année scolaire se limitera aux mois d'hiver.

Au fur et à mesure que la paroisse s'étendait et que le nombre d'enfants augmentait, la corpora-

tion scolaire construisit d'autres écoles, dites écoles de rang; le territoire fut alors divisé en arrondissements.

L'école de rang de dimension restreinte (environ 20 x 24 pieds) était de construction très modeste, rambrissée en planches debout à l'extérieur avec installation sanitaire et système de chauffage plus que rudimentaire; elle devait servir malgré tout, à accueillir de trente à cinquante élèves.

Lors de l'engagement des institutrices, il est bien spécifié, dans le contrat, qu'elles doivent obligatoirement se loger à l'école et pourvoir à son entretien. De plus, elles s'engagent à dispenser l'enseignement durant 220 jours, pour un salaire de \$40.00 à \$50.00 dollars par année, dont la moitié est payée en février et le reste à la fin de l'année scolaire.

En 1960, la centralisation des écoles amena la construction de l'école Notre-Dame du Perpétuel-Secours et celle de Dominique Savio, deux années plus tard. Les écoles de rang furent fermées les unes après les autres pour être ensuite vendues aux enchères.

Ces maisons d'école, comme on les appelait autrefois, ont servi près de cent ans et rappellent beaucoup de travail, de joie et aussi de misère aux institutrices de ce temps.



Maria René et ses élèves devant la première école du village de Ham-Nord vers 1910.

# Premier recensement de Ham-Nord

## 11 mars 1861

Recensement nominatif de la population de la Municipalité du Canton de Ham-Nord réalisé le 11 mars 1861. À l'époque le territoire de la Municipalité comprenait tout le Canton de Ham ainsi que les rangs X et XI du Canton de Wolfestown.

NOMS	ÂGE				
Hubert Prince	42	Louis Côté	60	Pierre R. Prince	65
Marie-Clarida Lamothe	39	Jesephte Leclerc	61	Marguerite Pratte	59
Charles	20	Léon	19	Pierre	16
Philomène	19	Noé	17	Octave Lacharité (employé)	24
Élyse	18	Édouard	16	Sophie Lacharité (employée)	29
Welly	17	Hermine	14		
Napoléon	16	Délias	12	Barthélemy Toupin	57
Marie	15	Moïse Côté	53	Sophie Gilbert-Comtois	53
Joseph	14	Lazarre Côté	29	Déliima	19
Édouard	13	Estelle Trottier	24	Louis	18
Emma	12	Frézaire Côté	28	Philomène	17
Onésime Mailhot (employé)	26	Israël Côté	26	Édouard	16
		Lazarre Côté	26	Barthélemy	15
		Philomène Turmel	20	Félix	14
		Delvina	2		
		Agnès	1	Jean-Baptiste Toupin	37
		Joseph Bourke	8	Céline Garneau	29
		Louis-Édouard Côté	4	Arsène	7
				Rosalie	6
				Séraphine	5
		Norbert Lacharité	32	Welly	1
		Clarisse Pépin	37		
		Marie	4	Pierre Toupin	35
		Caroline	3	Déliima Carrier	26
		Gédéon	2	Armélia	6
		Jean	1	Déliima	4
				Jean-Hubert	1
		David Lacharité	59	Hercule Comtois	42
		Julie Landry	54	Geneviève Plante	49
		Octave	29	Jean-Baptiste	19
		Déliima	24	Félis	17
		Léo Rouleau	7	François-Xavier	15
		Marie Rouleau	6	Eugène	14
		Ludger Rouleau	5	Élyse	12
		Fr-Xavier Blais	5	Céline	10
		Jean Paradis	39	Félix Sylvestre	39
		Desneiges Côté	29	Déliima Plante	34
		Télesphore	7	Julie	12
		Lucianna	6	Déliima	10
		Philomène	5	Armélia	8
		Louis	4	François-Xavier	7
				Marie-Hilda	2
		Joseph Paradis	34		
		Marie H. Plourde	30	Hubert Roy	29
				Salomé Lacharité	30
		Frédéric Paradis	32		
		Marguerite Benoit	32	Louis Lacharité (père)	60
		Lubain	4	Julie Doucet	50
		Louis	2	Adèle	24
		Philomène	1	Marie	22
		Narcisse	1	Firmin	20
				Julie	18
				Joseph	14

Louis Lacharité	37	Clarisse Chandonnet Bourassa (veuve)	36	Hilaire Picard	42
Émérance Lahaie-Jardinier	30	Séraphine	18	Josepte Leclerc	39
Magloire	4	Eugène	17	Joseph	19
Louisa	2	Marie-Louise	15	Jean	18
Charles Martin	37	Joseph Grégoire (veuf)	55	Narcisse	16
Adèle Toupin	33	Marie	18	Vitaline	15
Charles	7	Télesphore	16	Marie	14
Delvina	5	Eugénie	14	Josephine	10
Louis	4				
		Isaïe Morasse	36	Marcellin Roy (veuf)	39
François Lussier (veuf)	62	Henriette Poliquin	27	marcellin	7
Étienne Lavertu	64	Georgine	6	Joseph	6
Marie Lemieux	60	Malvina	5	Philomène	5
		Exilia	4		
Hubert Ruel	42	Zoé Bélaïr (servante)	29	François Tardif	27
Soulange Gangé	43	Augustin Morasse (veuf)	62	Desanges Couture	32
Marie	15	Joseph T.	15	François-Xavier	6
Thomas-Hubert	14			Joseph	4
Joseph	10	Thomas Isoire Provençal	40	Louis	3
Lévina	8	Marie Belleau Larose	33	Vitaline	2
		Stanislas	14	Marie	0
John Mc Clode	29	Exérias	12	Laurent Tardif	29
		Théophile	10		
Georges Boulet	37	Marie	7	Jacques Morin	27
Mathilde Rodrigue	32	Martial	7	Marie Cloutier	22
Marie	15	Joseph Belleau Larose	15	Jacques	2
Délina	13			François-Étienne Nadeau (employé)	17
François-Xavier	11	Narcisse Gosselin	42		
Pierre-Alfred	9	Séraphine Belleau Larose	36	Camille Morin	25
Joseph	8	Dorique	13	Luce Cloutier	23
Virginie	4	Marie	12	Camille Cloutier (employé)	16
		Napoléon	10		
Pierre Laventure (veuf)	46	Malvina	9	Paul Morin	26
Olivier	23	Télesphore	1	Philomène Bégin	26
Élie	22	Françoise Turgeon	52	Marie	4
Octave	1	Sénaïde Belleau Larose	17	Paul	2
Marcel Couture	39	Édouard Belleau Larose	39	Louis Morin	37
Éléonore Grégoire	32	Mary Miller	29	Marie Gagné	33
Pierre	10	Edouard	6	Louis	15
Georgianna	8	Johnny	4	Wilhelmine	14
Aurélie	7			Élyse	13
Marie	5	Narcisse Godette	46	Jean-Baptiste	10
Délina	4	Julie Poisson	47	Odélie	8
Baptiste	2	Isidore	19	Pierre	6
		Napoléon	17	Marie	2
Charles Poisson	42	Hilaire	15		
Josepte-Julie Roux	36	Jean-Baptiste	13	Filbon Gagné	39
Narcisse	19			Georgine Beaulieu	37
Élyse	18	Pierre Toupin	36	Louis	12
Clarisse	16	Louis Laventure	37	David	10
Josephine	14	Moïse Lemire	28	Clarisse	8
Octave	12	François Houde	36	Virginie	6
David	10	Léondre Tourignie	40	Annabelle	4
Norbert	1				
Joseph	1	Raymond Gagné Bellavance	29	Joseph Picotint	29
François Poisson (employé)		Marie Martin	26	Flore Godette	20
Marcel Poisson (employé)		Delvina	7	Joseph	2
		Cyrille	2	Philomène	1
		Eugène	2		
		Édouard Carrier	26		

David Cloutier (père)	59	Louis Labonté	60	Joseph R. Prince	29
Olive Couture	58	Angélique Samson	54	Esther Corriveau	29
Édouard	22	Louis	28	Pierre-Louis	7
Joseph	20	Joseph	28	Marie	5
Georges	18	Michel	24	Jospeh-Arthur	4
Philippe	16	Florentine	22	Étienne	3
Welly	14	Athanase	21		
Esther	12	Louise	19	Joseph Leclerc	30
		Caroline	17	Louis Héon	20
David Cloutier (fils)	32				
Angèle Marcoux	30	François Dubois	44	Raphaël	40
Joseph	4	Domithilde Delage	39	Geneviève Couture	39
Alexis	1	Paul Morin (employé)	14	Geneviève	17
				Raphaël	16
François Lallier	32	Félix Lavigne	40	Pierre	15
Marie Verville	30	Marguerite Tellier	36	Félix	12
Napoléon	6	Ferdinand	12	Joseph	8
Hortense	4	Joseph	10	Marie	4
Médéric	2	Léon	9	Josepte	1
		Jean-Baptiste	6		
François Lallier (père)	59			Octave Morasse	29
Suzanne Paris	57	Charles Chabot	33	Zélié Côté	20
Salomé	22	Mary Fleury	30	Déliima	1
Isaïe	20	Louis Demers (employé)	36		
		Joseph Demers (employé)	32	Narcisse Therrien (marchand)	29
Joseph Lallier	29				
Rosalie Leblanc	26	Marcel Paquet	53	Calixte Provencher	39
Napoléon	4	Ursule Bélanger	50	Aurélié Boudreau	32
		Louis	19	Marie	6
Georges Verret	29	Benjamin	18	Manuel	4
Zélie Lallier	24	Marcel	17	Déliima	2
Louis Verret (employé)	22	François	16		
		Philomène	15	Dorothée Landry	64
Joseph Tellier	30	Nathalie	14	(veuve Pierre Boudreau)	
Louise Labonté	29	Ursule	13	Pierre	38
Ludger Verret (employé)	19	Sara	12	Hilaire	36
		Napoléon	10	Esdras	34
Onésime Tellier	29			Étienne	30
Philomène Laroche	22	François Paquet	56	Déliima	22
		Julie Bélanger	53		
David Fournier	70	Léasse	22	Alem Béliveau	30
Marie Girard	69	Constant	21	Adèle Talbot	26
Bruno Laroche (adopté)	20	Marie	20	Alem	4
David Laroche (adopté)	19	Sara	19	Albina	2
Marie Laroche (adopté)	17	Léonard	18		
		Rémiade	17	Modesse Gosselin	42
Clovis Moreau	36	...?	16	Olivine Gagnon	39
Déliima Lallier	35	France	15	Adeline	18
Déliima	10	Léda	14	Welly	16
Paul	9	Augustin	13	Charles	15
Philippe	7	Michel	12	Félix	12
Zoël	6	Basile	11	Édouard	10
Salomé	4	Gladia	10	Julie	9
				Malvina	6
Moïse Verret	36	Antoine Moyen	46		
Élyse Bourgeois	35	Esther Fortin	33		
Eugénie	8	Ferdinand	6		
Moïse	6	Léon	5		
Léonard	5	Esther	1		
Marie-Louise	3				

Augustin Nadeau (fil)	26	Olivier Lafrance	15	Jean-Baptiste Coulombe	56
Adeline (Délina) Gosselin	18	François-Xavier Lafrance	14	Marie Prince	59
Alexis Demers	36	Jean-Baptiste Lafrance	12	Louise	21
Angélique Fréchette	30	Joseph Lefebvre-Boulangier	49	Émilie	19
Louis	12	Marie-Émérance Gagné	42	Jean-Baptiste	16
Adolphe	10	Élyse	24	Georgianna	15
Émile	8	Délina	17	Remy Bégin (employé)	23
Elzéar	6	Georges	15	Louis Blais	34
Angélique	5	Hubert	13	Marie Réparade Labrecque	33
Léda	4	Isaïe Lefebvre-Boulangier	29	Louis	12
Georges-Ignace Gagnon (employé)	22	Anasthasie René	27	Delvina	10
Joseph Ley (meunier)	45	Joseph Lefebvre-Boulangier (fils)	30	Jean	8
Mary Lavaray	40	Elzéar Renaud	30	Élysa	2
François-Xavier	20	Marie Lefebvre-Boulangier	29	Paul	0
Mary	18	Marie	1	Benjamin Ramsay	30
Délina	16	Olivier Chrétien	38	Sophie Lahaye-Jardinier	30
Rébecca	14	Marcelline Aubin	43	Zoé	4
Édouard	12	Philomène	22	Asma	2
Narcisse	4	Délina	20	Pierre	0
Louis Guertin	36	Dina	18	Chrysostone Roy	53
Marie Bourke	30	Sifroie	16	François Laverdière	47
Élodia	14	Narcisse	14	François	9
Calixte	13	Joseph Nadeau (veuf)	37	Adèle	3
Honoré	12	Pierre Masson (veuf)	42	Michel Marcotte	39
Élysa	11	Firmin Duquet	49	Appoline Guertin	36
Clarisse	10	Marguerite Jalbert	43	Alfred	19
Philippe	9	Louis	22	Norbert	18
Napoléon	8	Augustin Guertin	31	Céline	17
Lumina	7	Adélaïde Provencher	36	Délina	16
Joseph	5	Alexandre	8	Élyse	15
Isidore Vilbrun	36	Malvina	2	Émilia	14
Appoline Girard	37	Elmer Tellier	33	Lumina	12
Geogina	4	Julie Garneau	30	Marie	1
Arsène	3	Émilie	2	Chrysostone Roy	53
Aurélie Girard (servante)	20	Édouard	1	Françoise Laverdière	47
Moïse René	30	Olivier Houle	45	François	9
Julienne Lefebvre-Boulangier	18	Mary Richard	40	Adèle	3
Étienne Campagna	36	Joseph-Éna	17	Michel Marcotte	39
Perpétue Morin	39	Édouard	15	Appoline Guertin	36
Édouard	12	Jean-Baptiste	13	Alfred	19
Dorique	10	Marie	12	Norbert	18
Clarisse	8	Jean Cloutier	28	Céline	17
Marie	6	Pélagie Guertin	26	Délina	16
Marcelline	4	Télesphore	3	Élyse	15
Narcisse Laliberté	46	Honoré Hoffman (employé)	36	Émilia	14
Hermine Bêtie	31	Angélique Provencher	32	Lumina	12
Georgianna	3	Herménégilde	12	Marie	1
Aurélie	1	Napoléon	11	Pascal Guertin	36
Ferdinand Laliberté	32	Joseph	10	Angélique Provencher	32
Éloïse Duchesnay	39	Clovis	9	Herménégilde	12
Médérique	10	Clarisse	8	Napoléon	11
Joseph-Arthur	8	Elzéar	7	Joseph	10
Onésime	6	Alvine	3	Clovis	9
		Mary	1	Clarisse	8
				Elzéar	7
				Alvine	3
				Mary	1

Joseph Nadeau	53
Geneviève Tardif	39
Joseph	12
Étienne	10
Narcisse	8
Adèle	6
Marie	1
Philomène Côté (servante)	16
Étienne Bédard	44
Hermine Blais	41
Josephine	18
Élysa	17
Philiias	15
Célanise	13
Michel Blais	52
Marcelline Dagneau	44
Alphonse	18
Joseph	16
Zoël	15
Michel	13
Herménégilde	12
Georges	8
Louis	7
Eugénie	3
Joseph Patry	53
Émilie Turgeon	53
Édouard	18
Charles	17
Herménégilde	12
Julie	20
Joséphine	8
Mary Labrecque (veuve Rouleau)	70
Jean-Baptiste Rouleau	40
Pierre Rouleau	26
Moïse Rouleau	29
Jean Bissonnette	33
Marie Roy	33
Marie	11
Jean	9
Cédulié	8
Théodore	5
Alvine	3
Philiias	2
Joseph	1
Xavier Rouleau	32
Esther Landry	32
Marie	4
Philomène	3
Adèle	0

## CHANTIERS DE BILLOTS

Noms des bûcherons du Camp François Alyre, 52 ans, de Saint-Pierre-Sud (Montmagny).

Pierre Pépin	33
Élie Chrétien	22
Joseph Hamel	23
François Alyre	32
Joseph Alyre	28
Édouard Duplin	20
Noé Arcand	23
Tréflée Bruneau	30
Joseph Bruneau	29
Pierre Bruneau	27
Benjamin Picard	23
Joseph Lahaye	42
Pierre Alyre	30
Jean-Baptiste Boulet	30
Rézaine Boulet	29
Pierre Lahaie	23
Pierre Lachance	36
Magloire Lambert	20
Joseph Lalier	23
Pierre Prince	19
Joseph Bélanger	30
Joseph Landry	20
Pierre Moyen	19
Joseph Lafleur	23
Joseph Pépin	28

Noms des bûcherons du Camp de Bruno Richard, 42 ans, de Saint-Paul de Chester.

Onésime Richard	22
Pierre Richard	23
François Richard	20
Calixte Alyre	23
François-Xavier Fortier	33
Gédéon Boisvert	20
Louis Hamel	33
Joseph L. Bélanger	36
Félix Garneau	20
Charles Alyre	23
Hubert Boisvert	22
Moïse Mailhot	30
Odilon Brisson	39
Dominique Alyre	33

Noms des bûcherons du Camp de Égésippe Laroche, 36 ans, d'Arthabaska.

Joseph Tourigny	36
Joseph Hamel	29
Victor Michel	22
Octave Habel	36
Louis Morin	30
Pierre Aubin	25
Joseph Houle	33
Étienne Houle	24
François Lahaye	36
François Tourigny	28
Laurent Durocher	36
Édouard Tourigny	36
Esdras Verrette	26
François Baribeau	20

# *Nos familles*



Famille d'Albert Tardif en 1914.



# Famille Léonard Adam et Yvette Leblanc



Yvette Leblanc et Léonard Adam (1936).



Cinquantième anniversaire de mariage, en 1987. 1e rangée: Nicole, Léonard, Yvette, Michel; 2e rangée: Paul, Jean-Marie, Madeleine, Grégoire, Marie-Jeanne, Bernard, Gérald, Benoît.

Léonard Adam voit le jour le 21 août 1905 à Saint-Charles-sur-Richelieu. Il est le fils d'Étienne Adam et de Régina Rémy. Le 4 mai 1936, il épouse Yvette Leblanc, née à Notre-Dame-de-Ham le 18 mars 1915, fille d'Hormidas Leblanc et de Laura Lavertu.

Lors de leur mariage le couple s'établit sur une ferme située dans le 10e rang de cette paroisse, jusqu'en mai 1943. Par la suite, ils vont vivre les six années suivantes à Saint-Charles-sur-Richelieu et à Saint-Jude. En 1949, ils reviennent à Ham-Nord et achètent une ferme à l'entrée sud du village. Ils y demeurent depuis ce temps.

De cette union sont nés treize enfants dont dix de vivants: Benoît, Paul, Madeleine, Grégoire, Bernard, Gérald, Jean-Marie, Marie-Jeanne, Michel et Nicole. À cette famille s'ajoutent vingt-cinq petits-enfants.

Comme activité préférée, Léonard et Yvette s'occupent de la culture et l'entretien de fleurs de la maison et du presbytère. La décoration de fleurs à l'intérieur de l'église incombe à Yvette depuis nombre d'années et elle s'y prête avec beaucoup d'aptitudes. Ils sont fiers de semer de la joie par tous ces décors environnants.



Grotte à la Vierge située à l'arrière de la maison. Joé et Mélanie St-Pierre (enfants de Marie-Jeanne Adam St-Pierre).



Léonard.



Yvette.

# Famille Jean-Marie Adam et Linda Poisson



1864 - HAM-NORD - 1989



Jean-Marie et Linda (1975).

Né le 7 décembre 1950, Jean-Marie Adam, fils de Léonard Adam et d'Yvette Leblanc, est le dixième d'une famille de treize enfants.

Née le 21 janvier 1955, Linda Poisson, fille de Maurice Poisson et de Laurette Desloges, est la dernière d'une famille de six enfants.

Tous deux natifs de Ham-Nord, c'est dans cette paroisse qu'est célébré leur mariage, le 10 mai 1975. De cette union deux enfants viennent compléter la petite famille.

- Carl, né le 30 août 1977, étudiant en sixième année.
- Karine, née le 17 juin 1980, complète sa troisième année.

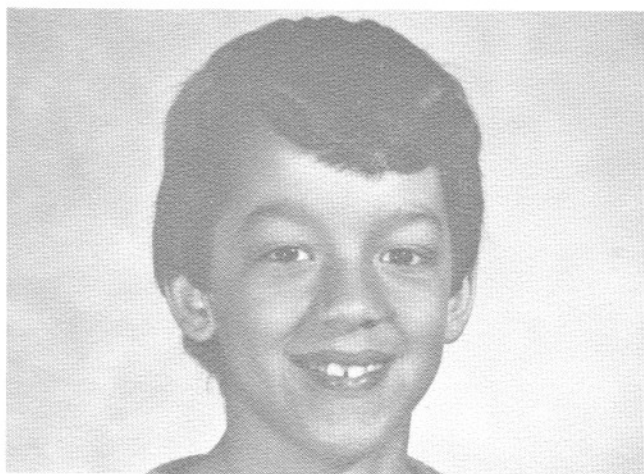

Carl, né le 30 août 1977.

Après deux ans de déplacements à différents endroits, le couple revient à Ham-Nord en juillet 1977. Depuis, toute la famille profite de la beauté et des joies de la nature.



Karine, née le 17 juin 1980.

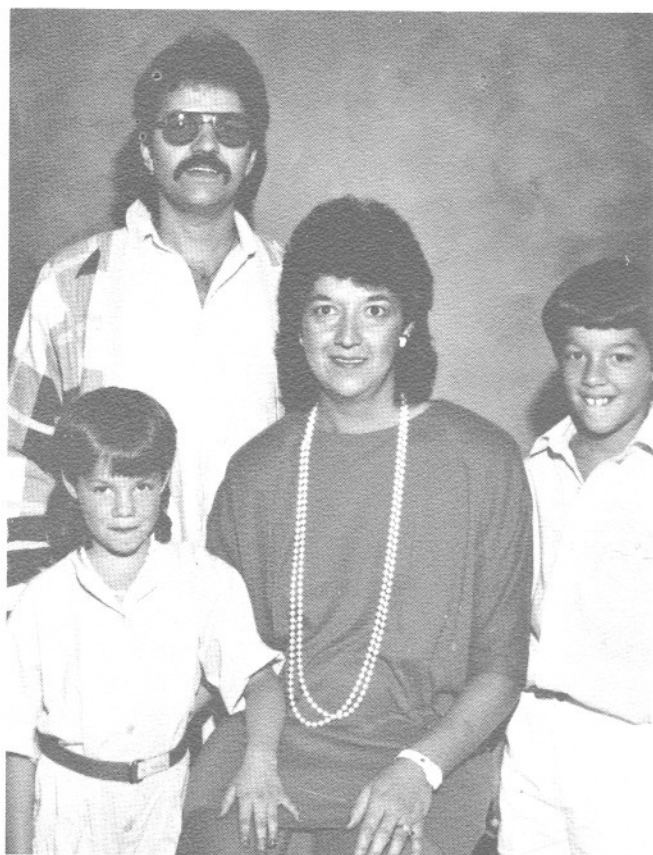

Karine, Linda, Carl et Jean-Marie.

# Famille Conrad Aubert et Eva Garneau



1864 HAM NORD 1983

Les parents de Conrad



Onésime Aubert  
(1880-1961)



Alma Larose  
(1885-1975)

Conrad Aubert est né à Ham-Nord, le 23 septembre 1907. Il est le fils aîné d'Onésime Aubert et d'Alma Larose. Le 19 août 1926, Conrad se marie avec Eva Garneau, née le 26 août 1907, fille de Félix Garneau et d'Adélaïde Alain.

De ce mariage sont nés douze enfants dont onze toujours vivants. Des cinquante petits-enfants nés du mariage de chacun, quarante-cinq petits-fils et filles et vingt-quatre arrière-petits-enfants assurent maintenant la continuité de la famille Aubert-Garneau.

Cultivateur jusqu'en 1937, Conrad doit quitter Ham-Nord avec sa famille pour aller vivre au Lac-Noir où il fait le commerce du bois. En 1940, l'année suivant la fermeture de la mine d'amiante, la famille revient à son lieu d'origine, Ham-Nord, où ils demeurent jusqu'en 1955. Cette année-là, la famille émigre à Sherbrooke où la vie urbaine commence pour eux. Conrad est alors embauché par l'hôpital Hôtel-Dieu où il travaille jusqu'à sa retraite en 1973.

Vivant alors seul avec Eva, ils se retirent dans une petite maison de campagne, sise dans le 7<sup>ième</sup> rang de Compton. Éva y décède le 5 mai 1979.

Lors d'un voyage dans l'Ouest Canadien, Conrad fait la connaissance de Marie Larose qu'il épouse en 1982. Marie Larose est la fille d'Eusèbe Larose (natif de Ham-Nord) et de Marie Cyr de Port-Alberny en Colombie Britannique. Ils vivent alternativement dans les deux provinces pour finalement s'établir de façon plus permanente à Compton où ils vivent actuellement.



Mariage de Conrad Aubert  
et d'Eva Garneau.

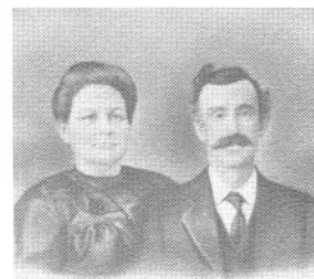

Les parents d'Eva:  
Adélaïde Alain (1867-1950)  
et Félix Garneau (1867-1958).



Les parents de Marie Larose:  
Eusèbe Larose (1879-1961)  
et Marie Cyr (1882-1965).



Conrad Aubert et Marie  
Larose.



Famille Conrad Aubert et Eva Garneau: 1<sup>e</sup> rangée: Michel, Ginette, Conrad, Éva, Brigitte, Bertin; 2<sup>e</sup> rangée: Paul, Louis-Philippe, Lélise, Gemma, Julie, Marguerite, Marie-Marthe.