

381  
Paul-Georges Cantin,  
12 mai 81

St-Rémi,  
150 ans d'histoire

## **REMERCIEMENTS**

*Nous désirons remercier tous ceux qui nous ont aidés dans notre travail, que ce soit par le prêt de photos, de documents ou par la narration d'anecdotes. C'est grâce à vous si nous avons pu atteindre notre but.*

*Merci à tous nos collaborateurs...*

*Merci à Françoise Brisebois qui nous a si gentiment, trouvé à tous, un lien de parenté...*

*Merci à Paul-Émile Yelle, qui, en nous traçant un portrait bien vivant de notre agriculture, nous a permis de mieux l'apprécier.*

*Merci à Louise Pelletier, qui, sur les derniers milles, est venue se joindre à nous.*

*Merci à Jean-Charles "Charlot" Daoust pour les photos de dernière heure.*

*Merci à Jacqueline Bourdon qui a si bien su "mousser" notre publicité.*

*Merci à Paul Lamoureux pour son support moral...*

**MERCI!**



## AVANT-PROPOS



La rédaction de cet ouvrage fut une des premières préoccupations du comité du “Cent cinquantième”. Les organisateurs y voyaient une façon de perpétuer le souvenir des bâtisseurs de St-Rémi.

Une tâche ardue nous attendait mais le défi valait la peine d’être relevé.

Comme il n’existait pratiquement aucune filière complète sur l’histoire de St-Rémi, une recherche de documents susceptibles de nous renseigner fut entreprise. Ces nombreuses fouilles nous ont permis d’accumuler un bagage hétéroclite de documents.

Une étude approfondie de toute cette “paperasse” nous a fait déboucher sur ce qui est devenu l’ossature de ce bouquin.

Encore fallait-il garnir les bribes que nous détenions. La chaleureuse collaboration de plusieurs doyens de St-Rémi nous a permis d’étouffer le plus agréablement possible ces quelques lignes.

Au cours de ce travail deux objectifs étaient visés: premièrement, comprendre les événements qui présidèrent à l’évolution de la paroisse; deuxièmement, conserver un témoignage de la page d’histoire que nous sommes en train de vivre.

Cet ouvrage brosse un tableau des faits saillants qui marquèrent notre paroisse depuis sa fondation. Dans notre optique, les documents visuels devaient

occuper une place de choix. Une photographie vaut bien mille mots et ressasse tant de souvenirs.

La partie publicitaire se veut elle aussi un témoignage historique du secteur économique des commerçants et industries de St-Rémi.

Nous ne prétendons pas, ici, présenter un document scientifique. Des dates et des événements nous ont souvent été donnés par des témoignages oraux et ont pu subir quelques transformations au cours de leur passage à travers les générations. Néanmoins, ce qui n'était pas plausible a été écarté.

Espérant que vous vous plairez à feuilleter ces pages,

**Amicalement vôtre,**

*Franine Lacaille-Laberge.*

*Marcel Chénier*

**Message de  
Monsieur le  
Président des fêtes**



*À l'occasion du cent cinquantième anniversaire de St-Rémi je tiens à rendre mes hommages les plus respectueux à tous les fondateurs, et à tous ceux qui aujourd'hui continuent de faire vivre notre ville.*

*Je voudrais remercier tous les gens qui ont prêté leur concours dans un esprit de fraternité et de collaboration, qui nous ont conduits à la réussite que nous connaissons aujourd'hui.*

*Je voudrais remercier également les autorités civiles, la municipalité, les commissions scolaires et les services sociaux, récréatifs et culturels qui nous ont permis d'apprécier cette part de notre passé qui privilégie l'avenir.*

*En d'autres termes, que cette année du cent cinquantième signifie échange et dialogue et permette à chacun d'entre nous de mieux connaître les autres et de mieux s'en faire connaître.*

*À nos successeurs et à nos travailleurs de demain,*

*Bonne fête!*

*Paul Lamoureux*

*Paul Lamoureux, Président  
des fêtes du cent cinquantième*



**Message de  
Monsieur le Maire**

*Célébrer le 150<sup>e</sup> anniversaire de la Ville de Saint-Rémi est l'occasion choisie pour rendre un hommage chaleureux à nos valeureux fondateurs qui se sont imposé des sacrifices afin de nous gratifier du "Saint-Rémi" que nous connaissons aujourd'hui.*

*À cette occasion, nous offrons à la population nos vœux les plus sincères et que l'exemple du passé sache nous guider dans l'élaboration de nos projets pour nous assurer un avenir heureux et serein.*

*Unissons-nous au Comité Organisateur ainsi qu'aux organisations existantes pour faire de ces activités un succès sans précédent.*

*Soyons heureux de vivre à Saint-Rémi et ainsi nous pourrons répéter: "C'est encore le bon temps".*

*Rosaire Denault*

*Rosaire Denault, Maire  
Ville de Saint-Rémi*

**Message de  
Monsieur le curé,  
Gérard Régnier**



*Cent cinquante ans! C'est toute une époque dans la vie d'une paroisse. Nous pensons aux pionniers, aux défricheurs, aux bâtisseurs des débuts comme à ceux qui leur ont succédé. Ils avaient peu de moyens, mais ils étaient armés de courage et d'une rare confiance en Dieu. Ils ont vu loin et ils ont bâti grand. N'oublions pas les sacrifices, les moments difficiles, les durs labeurs. Cette année, nous nous arrêtons pour contempler tout ce qui a été accompli, pour célébrer, pour remercier.*

*La fin d'une étape, marque aussi un nouveau départ. L'avenir nous attend. Nous sommes plus nombreux, nous avons de meilleurs moyens; nous sommes appelés à accomplir beaucoup pour répondre aux besoins de maintenant et bâtir solidement l'avenir. Dans un monde moderne, il nous faudra beaucoup d'audace et un sens profond de responsabilité communautaire. La Divine Providence est toujours là. Il n'appartient qu'à nous de nous armer de courage à la manière des pionniers. C'est un beau et grand défi.*

*Gens de St-Rémi, je rends grâce au Seigneur pour tout ce qui a été accompli; je me réjouis d'avance et je prie pour tout ce que nous pourrons faire ensemble. Mes meilleurs vœux à vous tous en cette année du cent cinquantième.*

*Je termine avec cette pensée: "Un monde nouveau nous attend demain mais dès aujourd'hui il est dans nos mains."*

*Avec toute mon amitié,*

*Gérard Régnier, prêtre*

*Gérard Régnier, prêtre.*





**Linda Picotte, secrétaire,  
St-Rémi, 150 ans d'histoire.**



**Francine L. Laberge, directrice,  
St-Rémi, 150 ans d'histoire.**



**Louis Gauthier, photographe,  
St-Rémi, 150 ans d'histoire.**



**COMITE ORGANISATEUR DES FESTIVITES DU 150<sup>e</sup> ANNIVERSAIRE**

**De gauche à droite: 1<sup>re</sup> rangée: Lilliane Van Chestein, Georgette Samoisette, Alice Perron, Jacqueline Bourdon, sœur Rita Sutherland.**

**2<sup>e</sup> rangée: Paul L'Espérance, Céline L'Espérance, André Chastell, Claude Bouchard, M. Bouchard.**

*Chapitre I*

*LOCALISATION  
DU SITE*

Au début de la colonisation française en Amérique du Nord, les défricheurs optèrent pour la plaine du Saint-Laurent comme lieu de peuplement. La région de Montréal jouit du climat le plus doux du Québec et possède dans son ensemble des conditions très favorables à l'implantation d'une colonie. Il est bon de rappeler que le Québec se divise en trois régions naturelles: la plaine du St-Laurent (5% du territoire), les Appalaches (15% de la superficie) et le Bouclier Canadien (avec 80% de la province).

Division des trois régions naturelles du Québec.

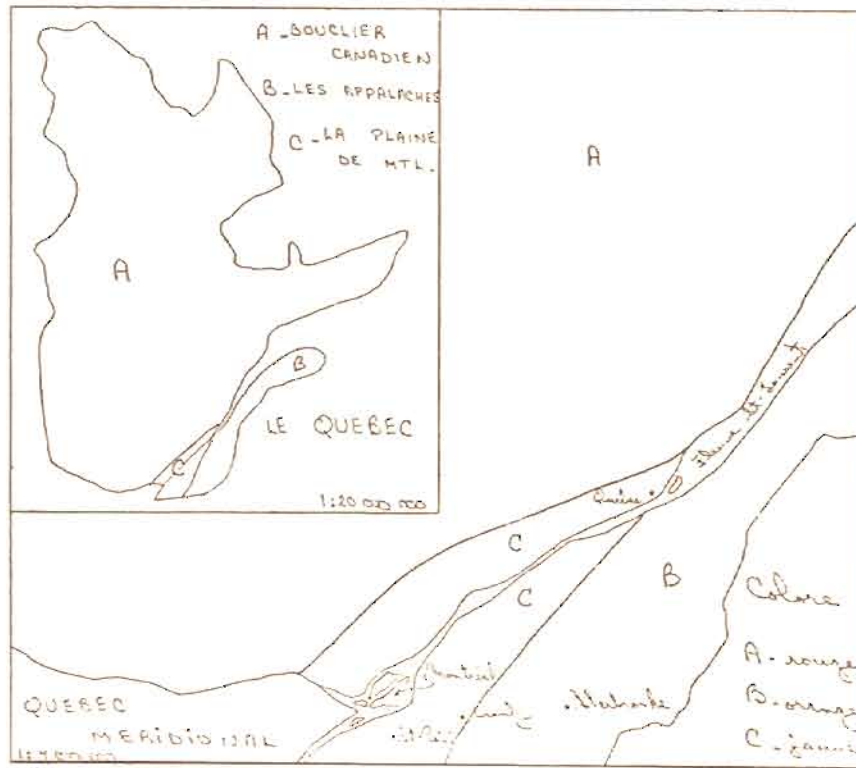

Notre région bénéficie du climat le plus propice à une excellente culture et on y trouve la meilleure terre arable de la province. Au 17<sup>e</sup> siècle, les colons français s'installent sur ce territoire qui appartenait autrefois à la nation iroquoise. On ne peut passer sous silence toutes les guerres qui marquèrent l'arrivée de l'homme blanc dans la plaine du St-Laurent.

La colonisation française se caractérisait par un mode de développement bien particulier: le régime seigneurial. Le territoire de la plaine était subdivisé en seigneuries par l'intendant de la colonie et ce, au nom du roi de France. Le propriétaire terrien à qui était cédée la seigneurie devenait le "seigneur". Il distribuait des lots à des colons, les "censitaires", qui lui payaient des redevances en nature ou en argent. Les défricheurs recevaient une terre de dimension moyenne, soit environ 100 arpents. Possédant des méthodes agraires désuètes, ils devaient, pour survivre, se faire bûcherons, chasseurs, trappeurs et pêcheurs.

Le réseau routier étant limité à de simples sentiers à travers bois, le cours d'eau devenait le principal moyen de communication; voilà pourquoi les premières seigneuries concédées se trouvaient le long des rives du St-Laurent et du Richelieu. Outre la seigneurie de Ville Marie qui fut concédée en 1642, on retrouve, entre autres, celles de Laprairie en 1647, de Châteauguay en 1673, du Sault St-Louis en 1680 et de La Salle en 1750.

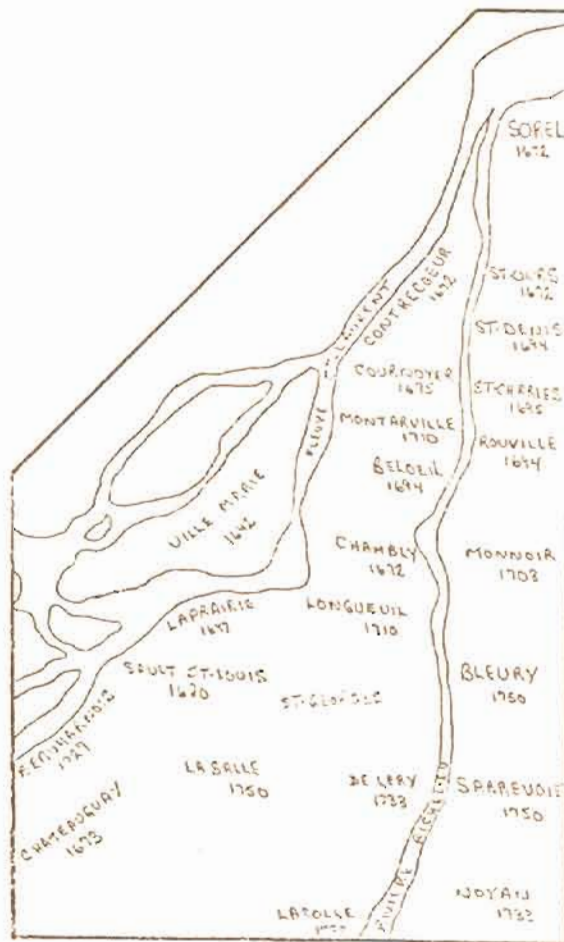

Carte des seigneuries.

### SEIGNEURIE DE LA SALLE

La concession de La Salle fut obtenue bien tardivement. À cause de l'absence de cours d'eau navigable; en fait, St-Rémi se trouve à une ligne de partage des eaux. L'égouttement du territoire s'effectue par trois rivières avant d'atteindre le fleuve St-Laurent. Voici le réseau hydrographique qui draine St-Rémi.

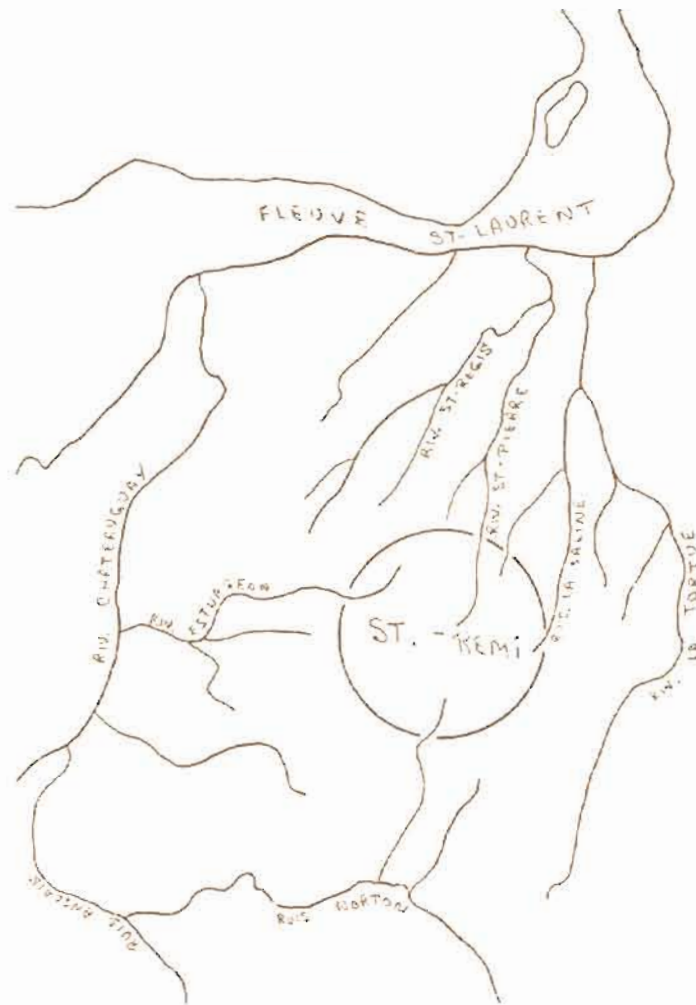

Réseau hydrographique.

La Seigneurie de La Salle, n'ayant aucun cours d'eau digne de ce nom, chose très importante à l'époque, il a donc fallu attendre que le système routier se développe afin de permettre la pénétration à l'intérieur des terres. Les moyens de transport terrestre étaient très rudimentaires: charrettes, chevaux, pistes en forêt, absence de pont, etc., sauf à quelques endroits où l'on devait faire du portage, les trajets s'effectuaient sans heurt.

Jean-Baptiste Leber de Senneville reçoit la Seigneurie de La Salle le 20 avril 1750. La Seigneurie de La Salle est délimitée par les Seigneuries de Châteauguay et du Sault St-Louis sur le côté Nord-Ouest, la Seigneurie de Beauharnois au Sud-Ouest, la Seigneurie de la Magdeleine de Laprairie au Nord-Est et le canton de Sherrington sur son flanc Sud-Est. À compter de cette date, le peuplement du territoire qui deviendra St-Rémi est amorcé.

Le rang Notre-Dame, partant de St-Constant, fut le premier endroit à être habité à St-Rémi. Il revient à Alexis Perras l'honneur d'être le premier colon à s'établir sur le site actuel du village. En 1815, il achète de Louis Beaudin, de St-Constant, un lopin de terre qui deviendra la rue Perras et une partie du terrain de la Fabrique.



## *Chapitre II*

# *FONDATION DE ST-RÉMI*



## A — FONDATION DE LA PAROISSE

Avant que St-Rémi ne devienne une paroisse, il y avait déjà des maisons et des fermes sur le territoire, c'est ce qui explique la présence de maisons bâties avant 1830. À cette époque on remarquait plusieurs sentiers à travers bois et clairières qui conduisaient à des lopins de terre cultivée. Les défricheurs agrandissaient les terres cultivables au détriment de la forêt qui régnait sur toute la région. Au fil des ans, les terres labourées prenaient de plus en plus d'importance.

Cette construction, qui est une des plus vieilles de St-Rémi, date de 1769, soit 61 ans avant la fondation de la paroisse.

Cette maison est en pierres des champs pourvue d'un toit à pignon en tôle et de fenêtres en bois doubles. Elle est située au 515, rang Ste-Thérèse et elle est habitée par M. Arvaisis.



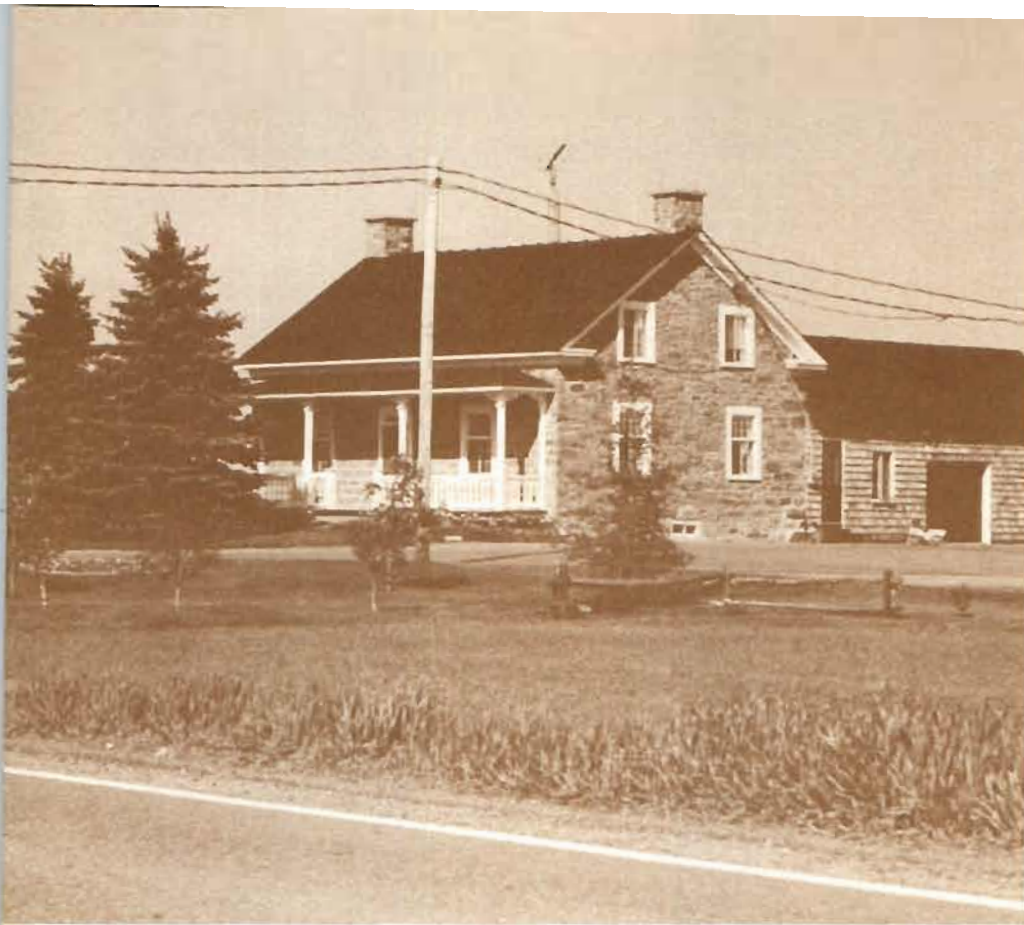

Cette construction date de 1779, soit 51 ans avant la fondation de la paroisse.  
Cette maison est en pierres des champs sous un toit à pignon en tôle.  
Elle est située au 1348, Notre-Dame et appartient à M. Michel Riendeau.

Vers 1820, la distance séparant les derniers défricheurs de l'église de St-Constant faisait apparaître la nécessité de fonder une autre paroisse. Soulignons ici que St-Rémi est le prolongement de la paroisse de St-Constant, fondée en 1752. En 1824, le curé J.O. Chevrefils de St-Constant avise l'évêque de Québec que des changements étaient nécessaires pour sa paroisse. En 1826, il renouvelle sa demande de fondation d'une paroisse sous l'appellation de St-Jérôme et détermine le territoire visé par cette requête.

La future paroisse de St-Jérôme comprendrait le territoire de la Seigneurie de La Salle, une partie

de la Seigneurie de Châteauguay, Rang Ste-Thérèse ou "Cordon", qui délimitait ces deux Seigneuries et une partie de la Seigneurie de St-Georges ou la Pigeonnière (rang de la Petite Côte).

En 1827, les seigneurs et les tenanciers de la Seigneurie de La Salle, de la Seigneurie de Châteauguay et de la Seigneurie de St-Georges appuient la demande du curé de St-Constant, à savoir l'érection canonique du territoire mentionné sous l'invocation de St-Jérôme.

Au printemps de 1828, coup de théâtre. Les gens du rang de la Pigeonnière refusent de joindre les rangs de la future paroisse. Mieux servis par des chemins directs vers St-Constant, les habitants ont farouchement lutté contre cette idée. Très irrité par cette situation, le curé Chevrefils presse l'évêque de Québec d'agir au plus tôt. Le trois juin de la même année, Mgr Panet décrète la création de la nouvelle paroisse. Elle portera le nom de St-Rémi au lieu de St-Jérôme et comprendra le territoire désigné par le curé Chevrefils. Olivier Chevrefils voit déjà le mécontentement des résidents de la Pigeonnière et sollicite l'aide de l'évêque en ces termes: *"Comme j'entrevois bien que les gens de la Pigeonnière annexés à St-Rémi, se feront tirer l'oreille longtemps avant de consentir à contribuer... ils aient alors à se pourvoir et à se faire desservir ailleurs qu'à St-Constant... Pour ramener ces gens-là à l'obéissance, il faut quelque moyen sévère, mais juste et équitable: autrement on n'en viendra pas à bout..."*

St-Constant, 10 septembre 1828.

Entre-temps, le curé Chevrefils obtint d'Alexis Perras et de Pierre Boucher un emplacement de deux arpents sur six pour ériger la future église et ses dépendances. Le premier septembre 1828, le curé Pierre Grenier de Châteauguay, assisté par le curé Olivier Chevrefils de St-Constant, plantèrent et

Photo du premier presbytère de St-Rémi. Le haut du presbytère servait de chapelle-église en 1830. De plus, sous la curie du Révérend Pierre Bédard, premier curé de St-Rémi, le presbytère servait d'école.

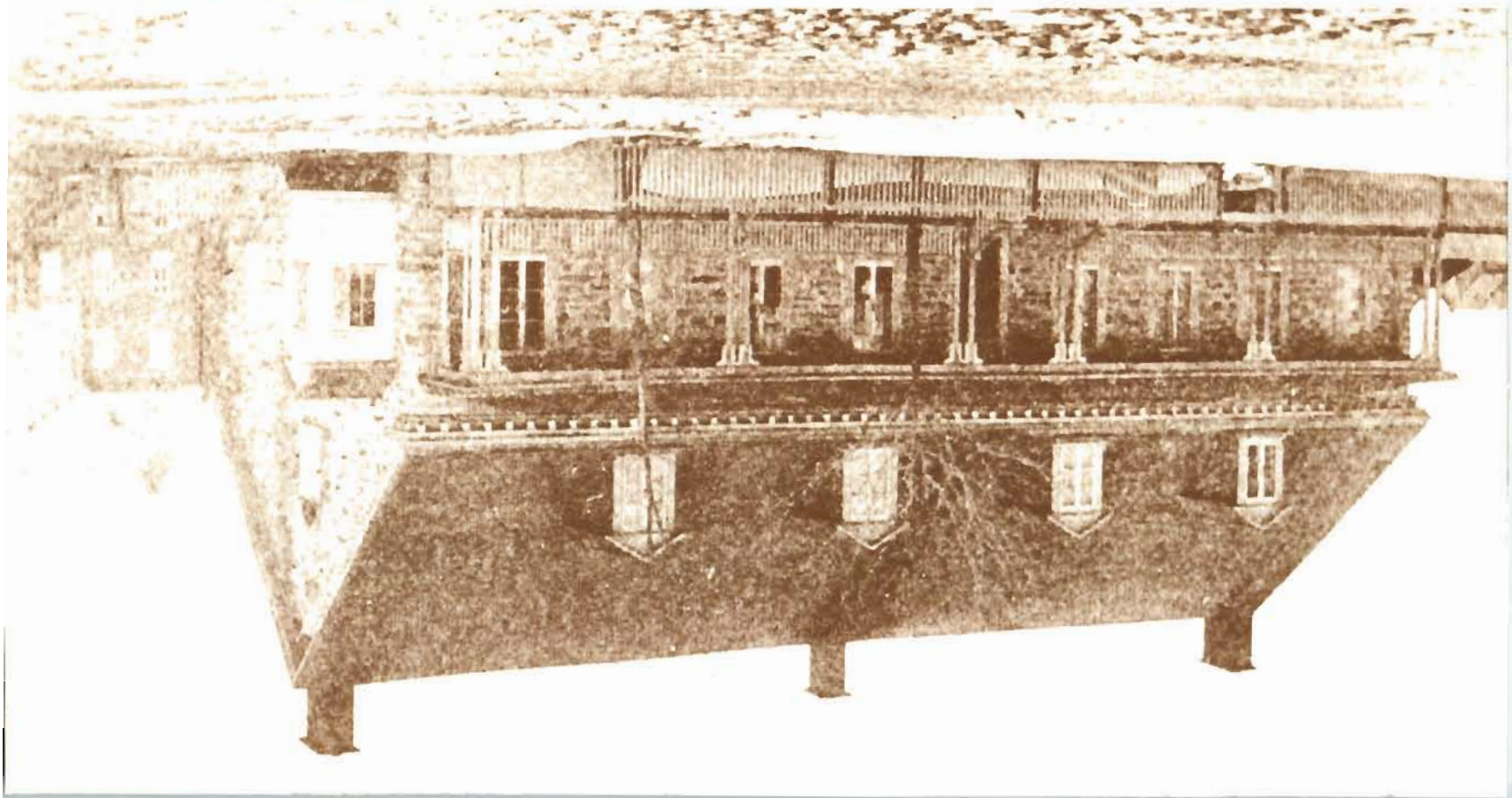

bénirent une croix de douze pieds de hauteur sur le site désigné.

Malgré toutes les bonnes et mauvaises volontés du monde, et à cause de l'absence d'une église, les gens continuent de recevoir tous les services religieux à St-Constant. Le douze mai 1830, le curé Chevrefils écrit: *"J'ai pris le parti de proposer aux gens de St-Rémi de bâtir un presbytère complet, avec une chapelle au-dessus afin que pouvant alors avoir un prêtre à St-Rémi, j'ai toutes sortes de raisons de refuser absolument toute desserte aux gens de la Pigeonnière qui persistent dans leur entêtement..."*. Cette proposition est acceptée à l'unanimité sauf par les gens de la Pigeonnière. Les nouveaux paroissiens pourraient, par la suite, recevoir les services qu'ils sont en droit d'attendre. Le vingt-quatre juin, il y a bénédiction de la pierre angulaire de la chapelle-presbytère. Le tout doit être prêt pour la Toussaint, soit le premier novembre de la même année.



Pierre Bédard, premier curé de la Paroisse de 1830 à 1862.

Au mois d'octobre 1830, Pierre Bédard, qui sera le premier curé de la paroisse, apparaît pour la première fois à St-Rémi. Après avoir visité les lieux et constaté le piètre état du presbytère, il écrit à Mgr Panet en ces termes: *"En allant là, je serai dans la plus grande tristesse, car j'irai à la boucherie."*

29 octobre 1830.

Le onze novembre 1830, le curé Chevrefils de St-Constant célèbre la première messe "*Pro populo*", c'est-à-dire qui s'adresse à la population de la paroisse. Il semble qu'à partir de ce moment, le curé Pierre Bédard prit les rennes de la nouvelle paroisse. Le onze novembre, on assiste également à la nomination des premiers marguilliers; Antoine Normandin, Louis-Albert Lefebvre et Joseph Poissant. Joseph Bonneville, dit "bouteille", devient le premier bedeau de la paroisse le vingt-cinq novembre. Augustin Bourbeau fut le premier bébé à être baptisé à St-Rémi, Nazaire Berthiaume décéda le vingt et un décembre et fut le premier à être inhumé à St-Rémi. Marie Laferrière et Julien Gibeau furent les premiers à s'unir devant Dieu et ce, le dix-huit janvier 1831.

*"St-Rémi est pour moi, une mission, allant tantôt à pied, tantôt à cheval pour la visite des malades à travers les bois."*

Pierre Bédard, le 5 mai 1831.

Comme le dit si bien le nouveau curé de St-Rémi, les débuts de la paroisse furent très pénibles.

Lors de la visite du vingt-six juin 1836 de Mgr Lartigue, évêque de Montréal, il est convenu de construire une église pour répondre aux besoins de la population locale. Les travaux débutèrent en 1837 mais furent interrompus par l'insurrection contre le régime anglais de l'époque. "Le vingt novembre 1837, les murs de l'église étaient à mi-hauteur, lorsque les hussards anglais, sous la conduite du commandant Doggan, venant de Napierville, firent halte sur la montée de la Pigeonnière et pointèrent leurs canons sur ces ouvrages. Le curé Bédard alla au-devant d'eux et leur assura qu'il n'y avait aucune résistance organisée dans la paroisse. Cependant, les habits Rouges crurent bon de déboucher dans le village à course de chevaux et arme au poing. Un

vieillard, Zéphérin Grenier, pris de panique, s'enfuit. Un coup de fusil d'un soldat l'abatit. Ce détachement s'installa dans la maison de la victime et y séjourna une quinzaine de jours."

*Le Richelieu, 15 décembre 1938*

Dire qu'il n'y avait aucune résistance organisée, cela reste à discuter, car on sait que quatre patriotes hantèrent les murs de la municipalité lorsque celle-ci en était à ses premiers pas.

Au Pied Du Courant, endroit où ont été pendus les douze victimes de la Répression de 1838. Parmi celles-ci, il y avait Pierre-Rémi Narbonne qui habita St-Rémi aux environs de 1837.

# DOUZE PENDUS AU PIED-DU-COURANT

*par Mme Françoise Dufresne*

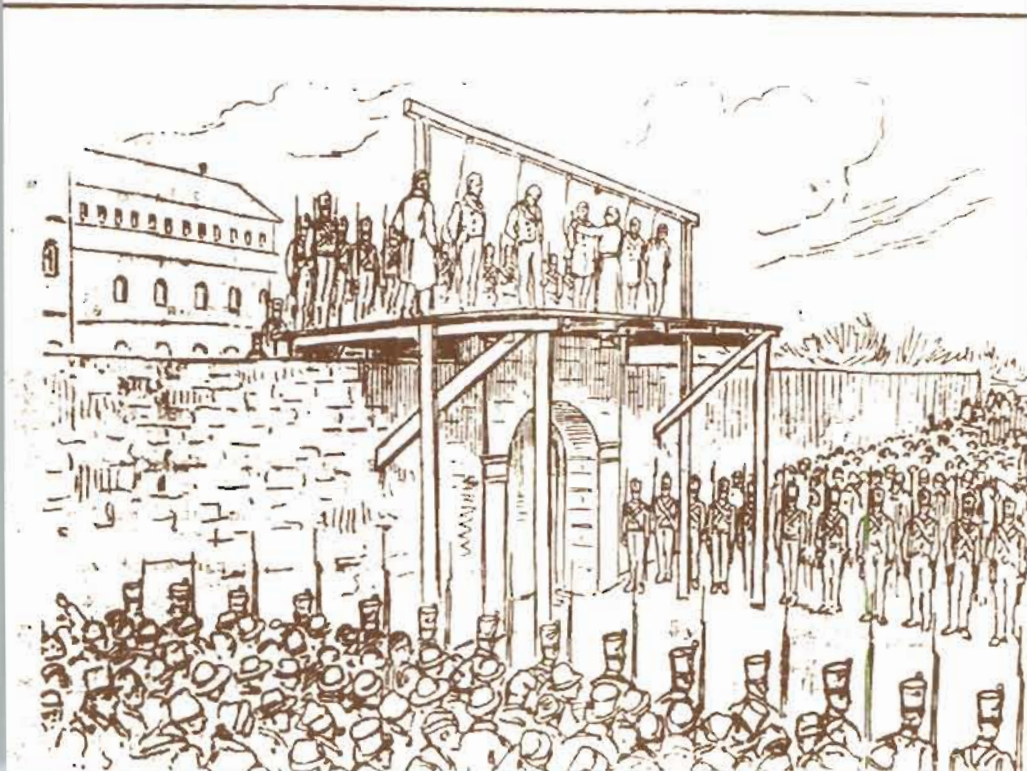



**Pierre-Rémi Narbonne:** Habita St-Rémi aux environs de 1837 puisque le vingt-trois mai 1837 on y baptisa sa fille du nom de Marie. Né à Boucherville, il résida une dizaine d'années à St-Édouard et changea de place pour fuir les troupes de Colborne. Pierre-Rémi participa activement à la rébellion de 1837-1838. Il rendit l'âme par pendaison, le quinze février 1839 en compagnie d'autres patriotes au Pied du Courant à Montréal.

**Hippolyte Lanctôt:** Né à St-Constant, il vécut à St-Rémi et il appert qu'il s'est occupé de l'organisation des patriotes de St-Rémi. Coupable de haute trahison, sa peine de mort fut commuée en déportation pour l'Australie le 27 septembre 1839. Il revient dans la région en 1845 après être passé par Londres et New York. Il poursuivit sa carrière de notaire et décéda à Montréal le vingt-quatre août 1887.

**Joseph Picotte:** N'a pas été arrêté mais participa à la rébellion et vit ses effets incendiés. En 1852, il vint s'établir à St-Rémi.

**Paul Pinsonneault:** Qui fut un cultivateur de St-Rémi se retrouvera au camp de Napierville. Emprisonné et libéré après trois mois de bagne, il revient à St-Rémi le quinze février 1839.

En 1840, quand le calme fut revenu, les travaux reprirent et plusieurs artistes participent à l'érection de l'église. Sous la direction de Thomas Berlinguet et de son fils Laurent-Flavien, on y mêle des styles différents: style romain pour la structure, style gothique pour les fenêtres, des portes ogivales et des colonnes corinthiennes. Construite en pierres des champs, l'église possédait plusieurs sculptures en bois de Louis Narbonne à l'intérieur, une peinture de Capello au-dessus du maître-autel et les bancs originaux furent l'œuvre d'Augustin Pariseau.



Première église de St-Rémi construite en 1840.

(Aujourd'hui, nous pouvons contempler ces statues au musée provincial, à Québec).

Statue de Saint-François-Xavier, en bois sculpté peint et orné de dorures.  
 Statue de Saint-Rémi, en bois sculpté peint et doré. Elle fut sculptée en 1843-44.  
 Statue de Saint-Joseph Calasanz, en bois sculpté peint et orné de dorures.



Intérieur de la première église. On remarque que la grande allée est garnie de bancs. À cette époque, il y avait des balcons latéraux, Saint-François-Xavier; on remarque les trois statues de Berlinguet: à gauche, Saint-François-Xavier; au centre, St-Rémi et à droite, St-Joseph Calasanz.

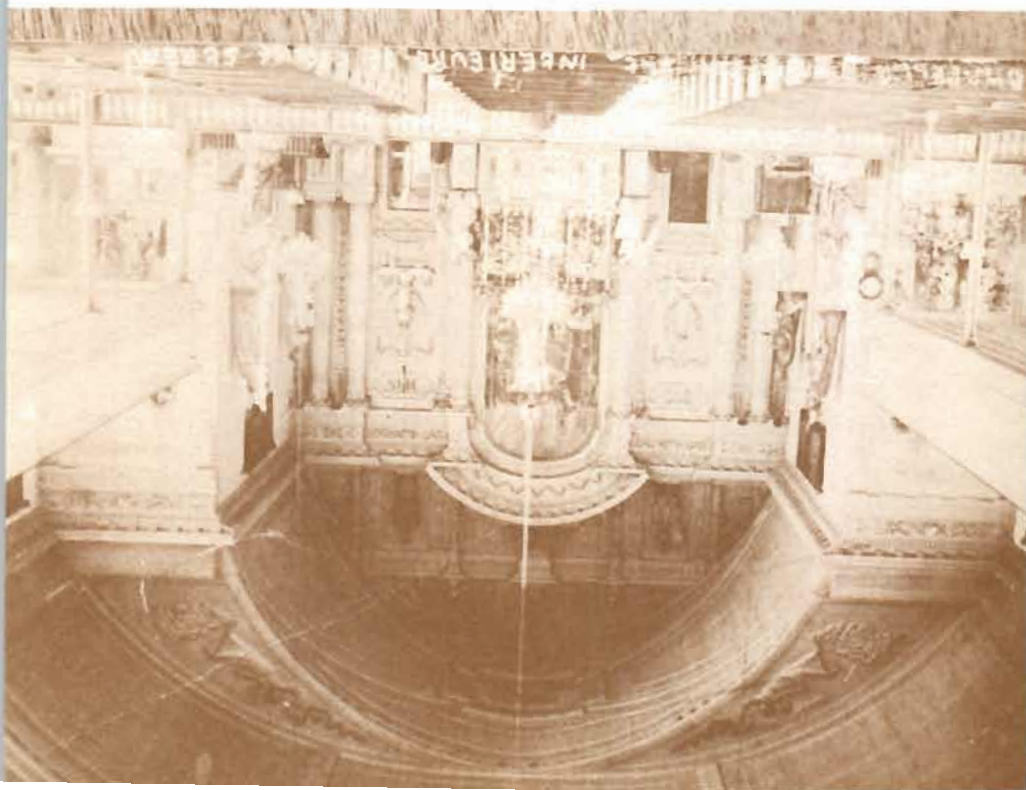



Église actuelle à l'intérieur. Nous remarquons la disparition des balcons latéraux. Les statues et la rangée de bancs sont choses du passé. Les lustres ont également été changés et la chaire n'y est plus.

De grands travaux changèrent l'apparence de l'église. En 1917, on changea les bancs, on enleva les balcons latéraux pour en faire un à l'arrière, et on ajouta un portique en pierre à l'avant de l'église. Finalement, en 1961, on enleva le balcon arrière pour y installer les actuels.



Église actuelle à l'extérieur.

L'époque de Pierre Bédard à St-Rémi est loin d'être de tout repos. Après des problèmes de presbytère à son arrivée, il vécut l'insurrection de 1838, il supervisa la construction de l'église, et fut à la source de plusieurs controverses dans la paroisse. En 1853, les récalcitrants de la Pigeonnière, qui ne veulent toujours rien savoir de St-Rémi, fondèrent la paroisse de St-Michel. Malgré ces accrocs, l'annonce de son décès le premier septembre 1862 frappa de stupeur toute la communauté.

**Pierre Bédard fut curé de St-Rémi de 1830 à 1862. Ont suivi dans l'ordre:**

|                     |           |
|---------------------|-----------|
| Stanislas Tassé     | 1862-1868 |
| Hercule Beaudry     | 1868-1876 |
| Léandre Pomminville | 1876-1880 |
| L. Jos. Mongeau     | 1880-1888 |
| J.B. Anselme Baril  | 1888-1909 |
| J. Avila Majeau     | 1909-1949 |
| J. Orphée Thouin    | 1949-1963 |
| Roland Archambeault | 1963-1966 |
| Paul Mercille       | 1966-1972 |
| Jean-Louis Auger    | 1972-1978 |
| Pierre Lanctôt      | 1978-1980 |
| Gérard Régnier      | 1980-     |



## B — L'ORGANISATION CIVILE

L'organisation civile a suivi de près la fondation de St-Rémi. Dès 1845, quinze ans après la paroisse, les gens s'organisaient afin de pallier aux difficultés matérielles auxquelles ils faisaient face.

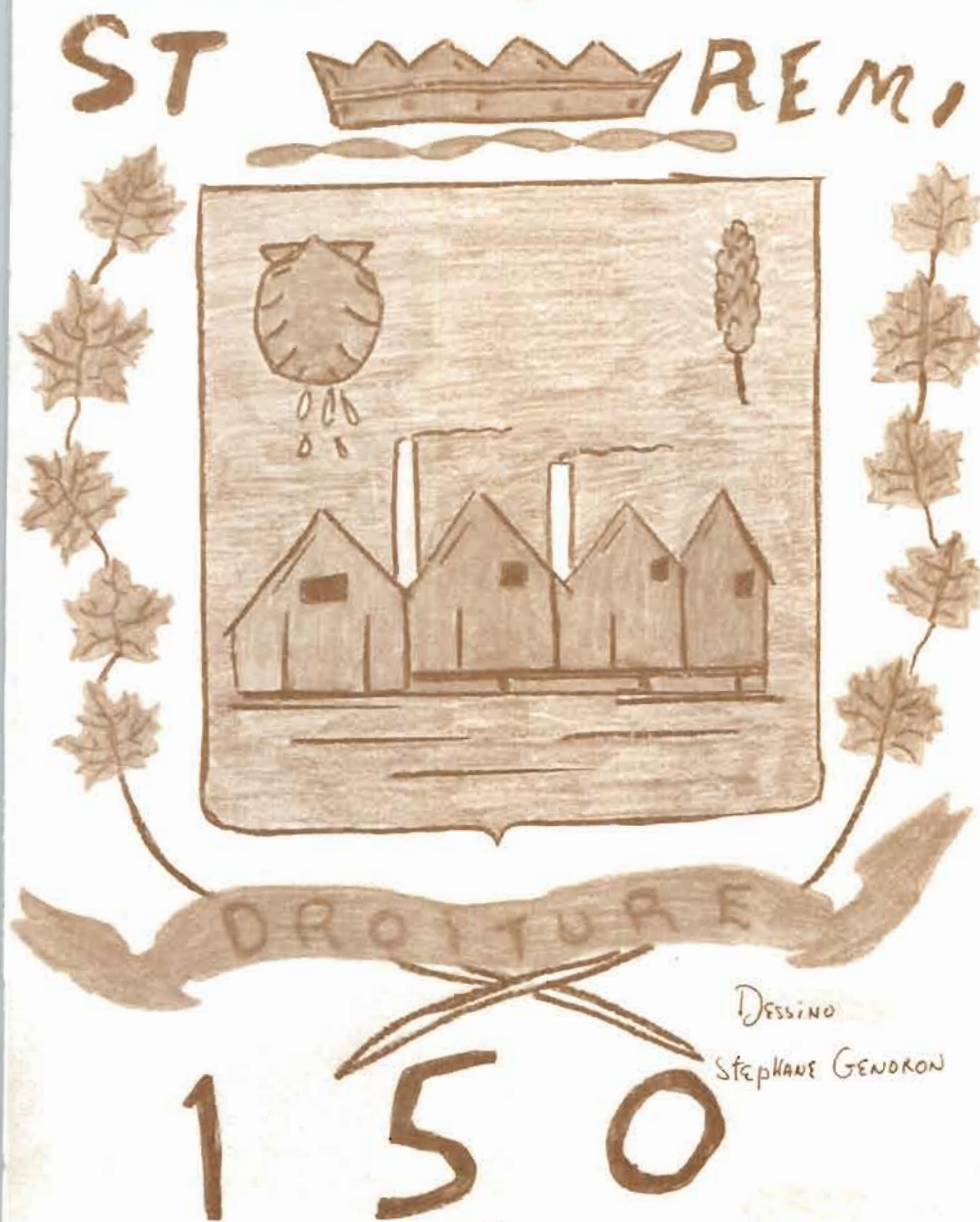

Pour ce faire, les gens de la paroisse élurent trente-quatre maires différents pour combler les trente-six mandats de son histoire. Les premières réunions du conseil ont eu lieu dans la maison actuelle de Clément Riendeau, sur le rang Notre-Dame, qui était autrefois une auberge. Les dernières réunions du conseil de la Paroisse se tinrent dans l'édifice actuel du Poste de Police. La Municipalité de la Paroisse de St-Rémi n'existe plus depuis la fusion avec la ville, en 1975.

Dans cette maison datant de 1800, eurent lieu les premières réunions du conseil de la paroisse. Elle a également servi d'auberge.





## LISTE DES MAIRES DE LA PAROISSE

|                 |                                 |
|-----------------|---------------------------------|
| 21 juillet 1845 | M. Bazile Lefebvre              |
| 1855-1858       | M. Pierre Boucher               |
| 1858-1860       | M. Dr Adolphe Dugas             |
| 1860-1862       | M. Isaac Oigny                  |
| 1862-1864       | M. François Bédard              |
| 1864-1866       | M. Pascal Lefort                |
| 1866-1875       | M. François Bédard              |
| 1875-1881       | M. Antonie Campbell             |
| 1881-1882       | M. Samuel Oigny                 |
| 1882-1884       | M. Narcisse Picotte             |
| 1884-1887       | M. Antonie Campbell             |
| 1887-1890       | M. Étienne Terreault            |
| 1890-1893       | M. Jean-Baptiste Lamarre (fils) |
| 1893-1897       | M. Jean-Baptiste Lefebvre       |
| 1897-1901       | M. Charles Laporte (fils)       |
| 1901-1902       | M. P. Napoléon Lazure           |
| 1902-1903       | M. Eucher Martin                |
| 1903-1904       | M. Hormidas Marotte             |
| 1904-1905       | M. Toussaint Martin             |
| 1905-1906       | M. Jean-Baptiste M. Riel        |
| 1906-1908       | M. Moïse Picotte                |
| 1908-1913       | M. Octave Laroche               |
| 1913-1915       | M. Siméon Boyer                 |
| 1915-1917       | M. O. Riendeau                  |
| 1917-1919       | M. Alexandre Bouthillier        |
| 1919-1921       | M. Séverin Laroche              |
| 1921-1923       | M. Aimé Oigny                   |
| 1923-1925       | M. Arthur Martin                |
| 1925-1927       | M. Philiass Bédard              |
| 1927-1929       | M. Joseph Santoire              |
| 1929-1937       | M. Hector Ste-Marie             |
| 1937-1941       | M. Isidore Bourdeau             |
| 1941-1960       | M. Hercule Riendeau             |
| 1960-1966       | M. Fabien Ste-Marie             |
| 1966-1972       | M. Rosaire Denault              |
| 1972-1976       | M. Claude Dubois                |

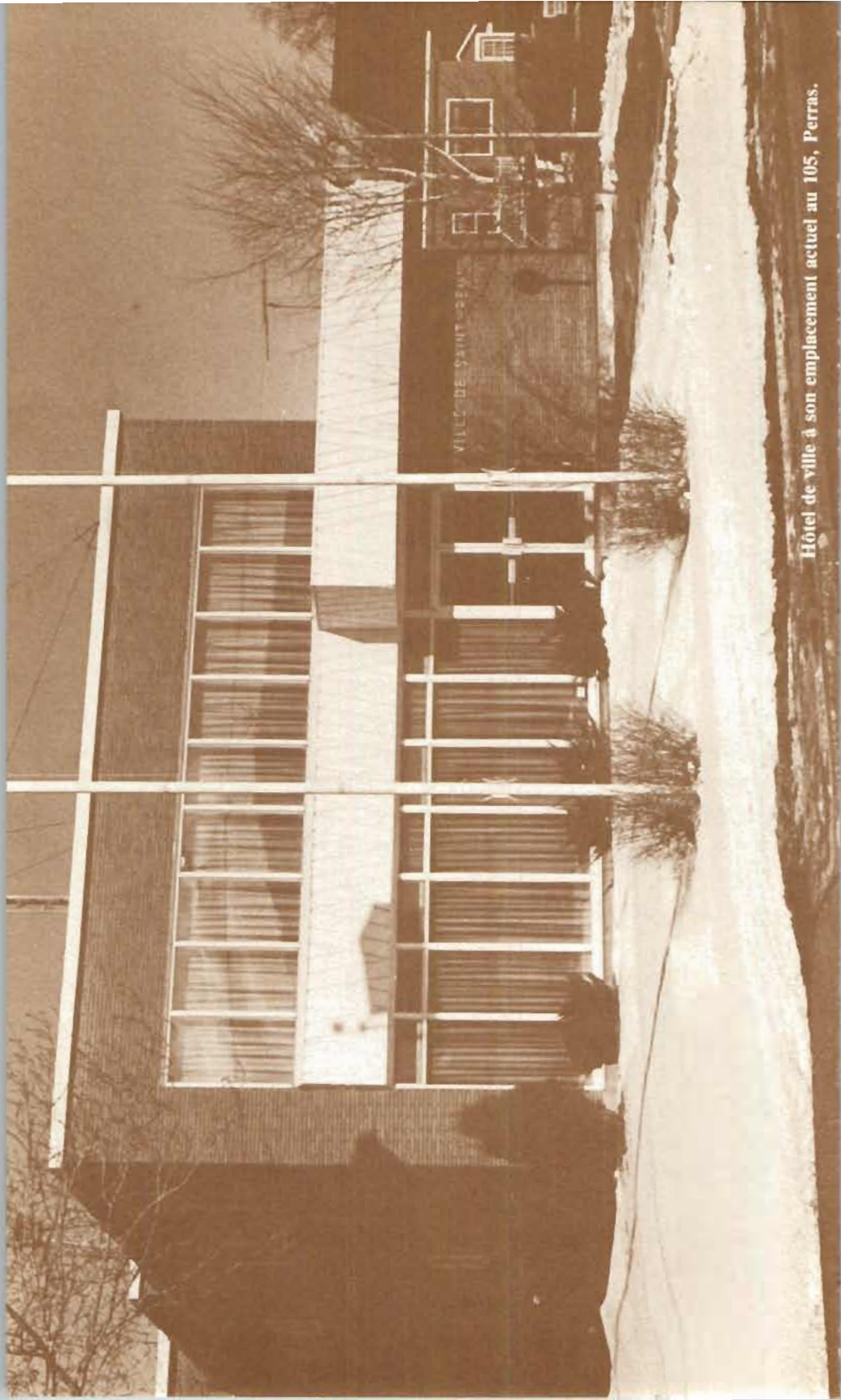

Hôtel de ville à son emplacement actuel au 105, Perras.

ARMOIRIES de ST-RÉMI  
COMTÉ de NAPIERVILLE  
PROVINCE de QUÉBEC, CANADA



LA COURONNE: de son Elevé, baptisé, avec Saint-Rémi en 1896, et de celle Saint-Rémi de Napierville; LE FOND D'AZUR Marie et la fidélité au drapeau; LA COQUILLE: notre baptême, le Patrimoine Saint-Rémi; sa gîte de son histoire; LES GOUTTES D'EAU: la diffusion de l'éducation par l'école; L'ÉPI DE BLÉ: les 10 agriculteurs; LA MANUFACTURE: les 22 industriels locaux; DEVISE: **DROITURE** de la messe de Saint-Rémi; LES 10 FEUILLES D'ÉRABLE: le Canada et ses 10 Provinces

Armoiries de la ville.

Le développement de la paroisse se poursuivit du Nord au Sud. Étant donné que le Nord fut développé avant le Sud, on utilisait l'expression "Bas de la paroisse" pour le désigner et l'expression "Haut de la paroisse" pour désigner le Sud qui fut colonisé plus tardivement. Les rangs Notre-Dame et St-Paul qui viennent de St-Constant (vers 1820-1830) furent peuplés avant leurs homonymes en direction de Ste-Clothilde (vers 1870). Le rang Ste-Thérèse (vers 1845) et le rang St-Antoine achevèrent la colonisation du territoire de la paroisse. Pour leur part, les résidents du village attendirent jusqu'en 1860 pour prendre en main leurs destinées. Pour tenir leurs assemblées, les gens d'alors élurent domicile au deuxième étage de la "Place du Marché". Cet édifice fut érigé en 1855 et servait aux cultivateurs qui venaient y vendre leurs produits. En plus de ce branle-bas, on y retrouvait une boucherie dirigée par messieurs Camille Gagné et Edmond Shneider. Ce lieu de rassemblement céda sa place à l'hôtel de ville actuel, en 1968. En 1949, on assista à un changement d'appellation; on dira dorénavant ville de St-Rémi au lieu de "village". Depuis sa fondation, l'agglomération de St-Rémi a vu quarante maires se partager les quarante-sept mandats qui leur furent confiés. En 1975, une autre modification importante a marqué la vie de St-Rémi; la fusion de la Ville de St-Rémi avec la Paroisse devint réalité. Depuis ce jour, le dédoublement des fonctions administratives et autres fut relégué aux oubliettes.

~~LA CHAPELLE~~

(58)

### VILLAGE DE ST RÉMI

1794 2001  
LA SEIGNEURIE DE LASALLEES  
COMTE DE MONTFARABON

Plan de la ville par le cadastre  
N° 100, 101, 102, 103, 104, 105, 106, 107, 108, 109, 110, 111, 112, 113, 114, 115, 116, 117, 118, 119, 120, 121, 122, 123, 124, 125, 126, 127, 128, 129, 130, 131, 132, 133, 134, 135, 136, 137, 138, 139, 140, 141, 142, 143, 144, 145, 146, 147, 148, 149, 150, 151, 152, 153, 154, 155, 156, 157, 158, 159, 160, 161, 162, 163, 164, 165, 166, 167, 168, 169, 170, 171, 172, 173, 174, 175, 176, 177, 178, 179, 180, 181, 182, 183, 184, 185, 186, 187, 188, 189, 190, 191, 192, 193, 194, 195, 196, 197, 198, 199, 200, 201, 202, 203, 204, 205, 206, 207, 208, 209, 210, 211, 212, 213, 214, 215, 216, 217, 218, 219, 220, 221, 222, 223, 224, 225, 226, 227, 228, 229, 230, 231, 232, 233, 234, 235, 236, 237, 238, 239, 240, 241, 242, 243, 244, 245, 246, 247, 248, 249, 250, 251, 252, 253, 254, 255, 256, 257, 258, 259, 260, 261, 262, 263, 264, 265, 266, 267, 268, 269, 270, 271, 272, 273, 274, 275, 276, 277, 278, 279, 280, 281, 282, 283, 284, 285, 286, 287, 288, 289, 290, 291, 292, 293, 294, 295, 296, 297, 298, 299, 300, 301, 302, 303, 304, 305, 306, 307, 308, 309, 310, 311, 312, 313, 314, 315, 316, 317, 318, 319, 320, 321, 322, 323, 324, 325, 326, 327, 328, 329, 330, 331, 332, 333, 334, 335, 336, 337, 338, 339, 340, 341, 342, 343, 344, 345, 346, 347, 348, 349, 350, 351, 352, 353, 354, 355, 356, 357, 358, 359, 360, 361, 362, 363, 364, 365, 366, 367, 368, 369, 370, 371, 372, 373, 374, 375, 376, 377, 378, 379, 380, 381, 382, 383, 384, 385, 386, 387, 388, 389, 390, 391, 392, 393, 394, 395, 396, 397, 398, 399, 400, 401, 402, 403, 404, 405, 406, 407, 408, 409, 410, 411, 412, 413, 414, 415, 416, 417, 418, 419, 420, 421, 422, 423, 424, 425, 426, 427, 428, 429, 430, 431, 432, 433, 434, 435, 436, 437, 438, 439, 440, 441, 442, 443, 444, 445, 446, 447, 448, 449, 450, 451, 452, 453, 454, 455, 456, 457, 458, 459, 460, 461, 462, 463, 464, 465, 466, 467, 468, 469, 470, 471, 472, 473, 474, 475, 476, 477, 478, 479, 480, 481, 482, 483, 484, 485, 486, 487, 488, 489, 490, 491, 492, 493, 494, 495, 496, 497, 498, 499, 500, 501, 502, 503, 504, 505, 506, 507, 508, 509, 510, 511, 512, 513, 514, 515, 516, 517, 518, 519, 520, 521, 522, 523, 524, 525, 526, 527, 528, 529, 530, 531, 532, 533, 534, 535, 536, 537, 538, 539, 540, 541, 542, 543, 544, 545, 546, 547, 548, 549, 550, 551, 552, 553, 554, 555, 556, 557, 558, 559, 560, 561, 562, 563, 564, 565, 566, 567, 568, 569, 570, 571, 572, 573, 574, 575, 576, 577, 578, 579, 580, 581, 582, 583, 584, 585, 586, 587, 588, 589, 590, 591, 592, 593, 594, 595, 596, 597, 598, 599, 600, 601, 602, 603, 604, 605, 606, 607, 608, 609, 610, 611, 612, 613, 614, 615, 616, 617, 618, 619, 620, 621, 622, 623, 624, 625, 626, 627, 628, 629, 630, 631, 632, 633, 634, 635, 636, 637, 638, 639, 640, 641, 642, 643, 644, 645, 646, 647, 648, 649, 650, 651, 652, 653, 654, 655, 656, 657, 658, 659, 660, 661, 662, 663, 664, 665, 666, 667, 668, 669, 670, 671, 672, 673, 674, 675, 676, 677, 678, 679, 680, 681, 682, 683, 684, 685, 686, 687, 688, 689, 690, 691, 692, 693, 694, 695, 696, 697, 698, 699, 700, 701, 702, 703, 704, 705, 706, 707, 708, 709, 710, 711, 712, 713, 714, 715, 716, 717, 718, 719, 720, 721, 722, 723, 724, 725, 726, 727, 728, 729, 730, 731, 732, 733, 734, 735, 736, 737, 738, 739, 740, 741, 742, 743, 744, 745, 746, 747, 748, 749, 750, 751, 752, 753, 754, 755, 756, 757, 758, 759, 760, 761, 762, 763, 764, 765, 766, 767, 768, 769, 770, 771, 772, 773, 774, 775, 776, 777, 778, 779, 780, 781, 782, 783, 784, 785, 786, 787, 788, 789, 790, 791, 792, 793, 794, 795, 796, 797, 798, 799, 800, 801, 802, 803, 804, 805, 806, 807, 808, 809, 810, 811, 812, 813, 814, 815, 816, 817, 818, 819, 820, 821, 822, 823, 824, 825, 826, 827, 828, 829, 830, 831, 832, 833, 834, 835, 836, 837, 838, 839, 840, 841, 842, 843, 844, 845, 846, 847, 848, 849, 850, 851, 852, 853, 854, 855, 856, 857, 858, 859, 860, 861, 862, 863, 864, 865, 866, 867, 868, 869, 870, 871, 872, 873, 874, 875, 876, 877, 878, 879, 880, 881, 882, 883, 884, 885, 886, 887, 888, 889, 890, 891, 892, 893, 894, 895, 896, 897, 898, 899, 900, 901, 902, 903, 904, 905, 906, 907, 908, 909, 910, 911, 912, 913, 914, 915, 916, 917, 918, 919, 920, 921, 922, 923, 924, 925, 926, 927, 928, 929, 930, 931, 932, 933, 934, 935, 936, 937, 938, 939, 940, 941, 942, 943, 944, 945, 946, 947, 948, 949, 950, 951, 952, 953, 954, 955, 956, 957, 958, 959, 960, 961, 962, 963, 964, 965, 966, 967, 968, 969, 970, 971, 972, 973, 974, 975, 976, 977, 978, 979, 980, 981, 982, 983, 984, 985, 986, 987, 988, 989, 990, 991, 992, 993, 994, 995, 996, 997, 998, 999, 1000

St Rémi  
Maire: Desjardins

(Carte publiée par le Cadastre en 1855)

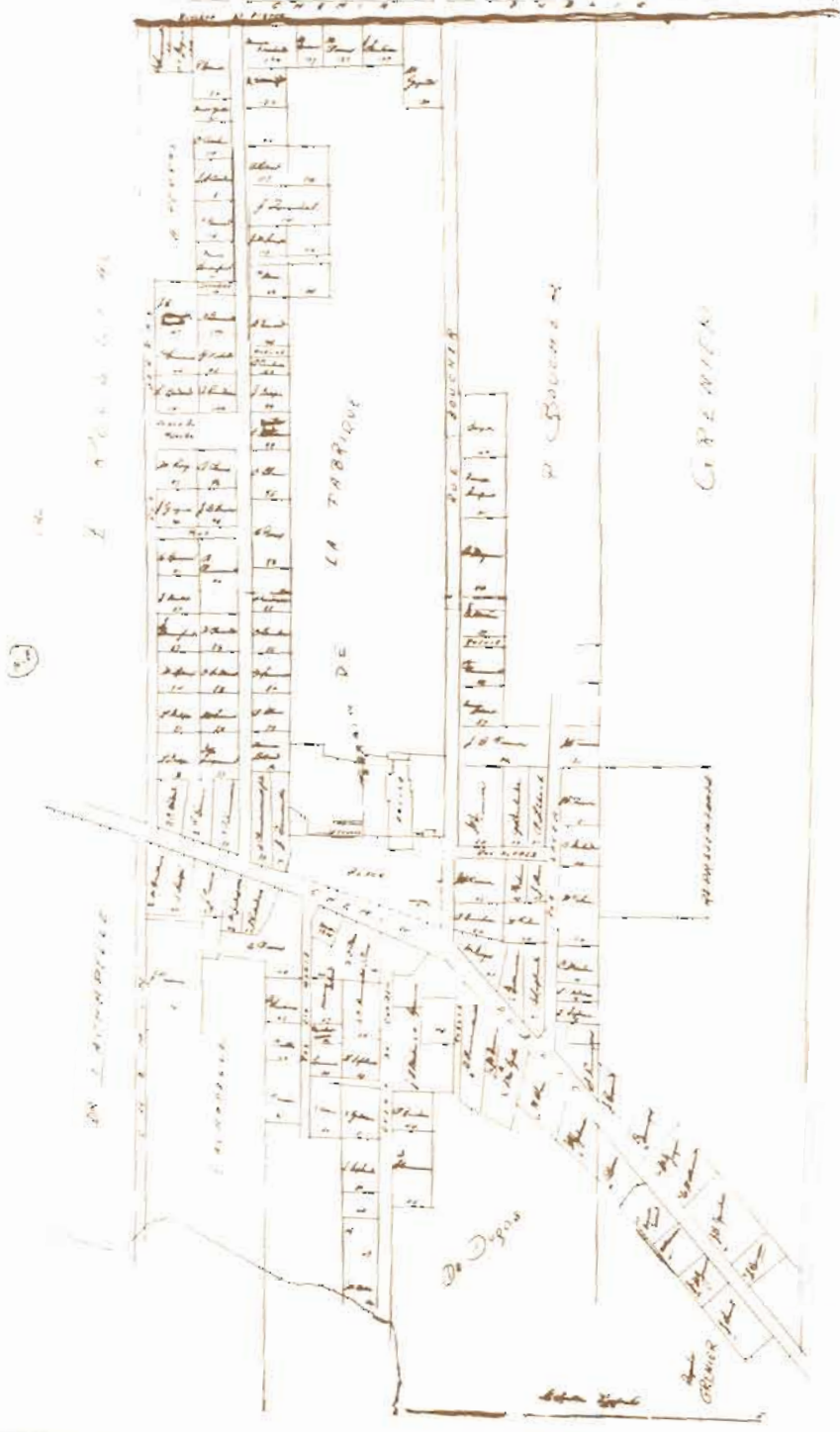

FRANCOIS

(6)

FRANCOIS

Carte de St-Rémi en 1855.

**LISTE DES MAIRES DE LA VILLE  
DEPUIS SA FONDATION JUSQU'À NOS JOURS**

|           |                           |
|-----------|---------------------------|
| 1860-1862 | M. Dr Adolphe Dugas       |
| 1862-1864 | M. Joseph Hugues Martin   |
| 1864-1870 | M. Pierre Avila Ogleman   |
| 1870-1872 | M. Antoine Goyer (fils)   |
| 1872-1875 | M. Émery Bonneville       |
| 1875-1877 | M. Chéri Fifle            |
| 1877-1879 | M. Pierre Avila Ogleman   |
| 1879-1880 | M. Émery Bonneville       |
| 1880-1882 | M. Pierre Avila Ogleman   |
| 1882-1883 | M. Louis Ste-Marie        |
| 1883-1884 | M. Chéri Fifle            |
| 1884-1885 | M. Laurent Hébert         |
| 1885-1887 | M. Alexis Bisailon        |
| 1887-1888 | M. Chéri Benoit           |
| 1888-1891 | M. André Hébert           |
| 1891-1894 | M. Julien Longtin         |
| 1894-1896 | M. Camille Lamarre        |
| 1896-1897 | M. Jos. A. Poirier        |
| 1897-1900 | M. Chéri Benoit           |
| 1900-1901 | M. Hugues A. Martin       |
| 1901-1903 | M. Phédime Thérien        |
| 1903-1904 | M. Louis Joseph Trudeau   |
| 1904-1907 | M. Phédime Thérien        |
| 1907-1908 | M. Pierre Bariteau (fils) |
| 1908-1909 | M. Joseph Giguère         |
| 1909-1910 | M. Pierre Gagnon          |
| 1910-1911 | M. Charles Laporte        |
| 1911-1912 | M. Flavien Boucher        |
| 1912-1913 | M. Aimé Bédard            |
| 1913-1914 | M. J. Alfred Huberdeau    |
| 1914-1919 | M. Aimé Bédard            |
| 1919-1921 | M. Armand F. Lamarre      |
| 1921-1925 | M. C. Hilaire Lamarre     |
| 1925-1926 | M. Louis Joseph Trudeau   |
| 1926-1929 | M. Pierre Hébert          |
| 1929-1931 | M. J. Alexandre Viau      |

LES MEMBRES DU CONSEIL  
EN 1980



Rosaire Deneault  
*Maire*



Liliane Bédard Van Chestein  
*Conseillère*



Jacques Bourdeau  
*Conseiller*



Gaétan Lazure  
*Conseiller*



Jean-Paul Martin  
*Conseiller*



Fernand Wells  
*Gérant de la ville*



Jean Oligny  
*Conseiller*



Pierre Robert  
*Conseiller*

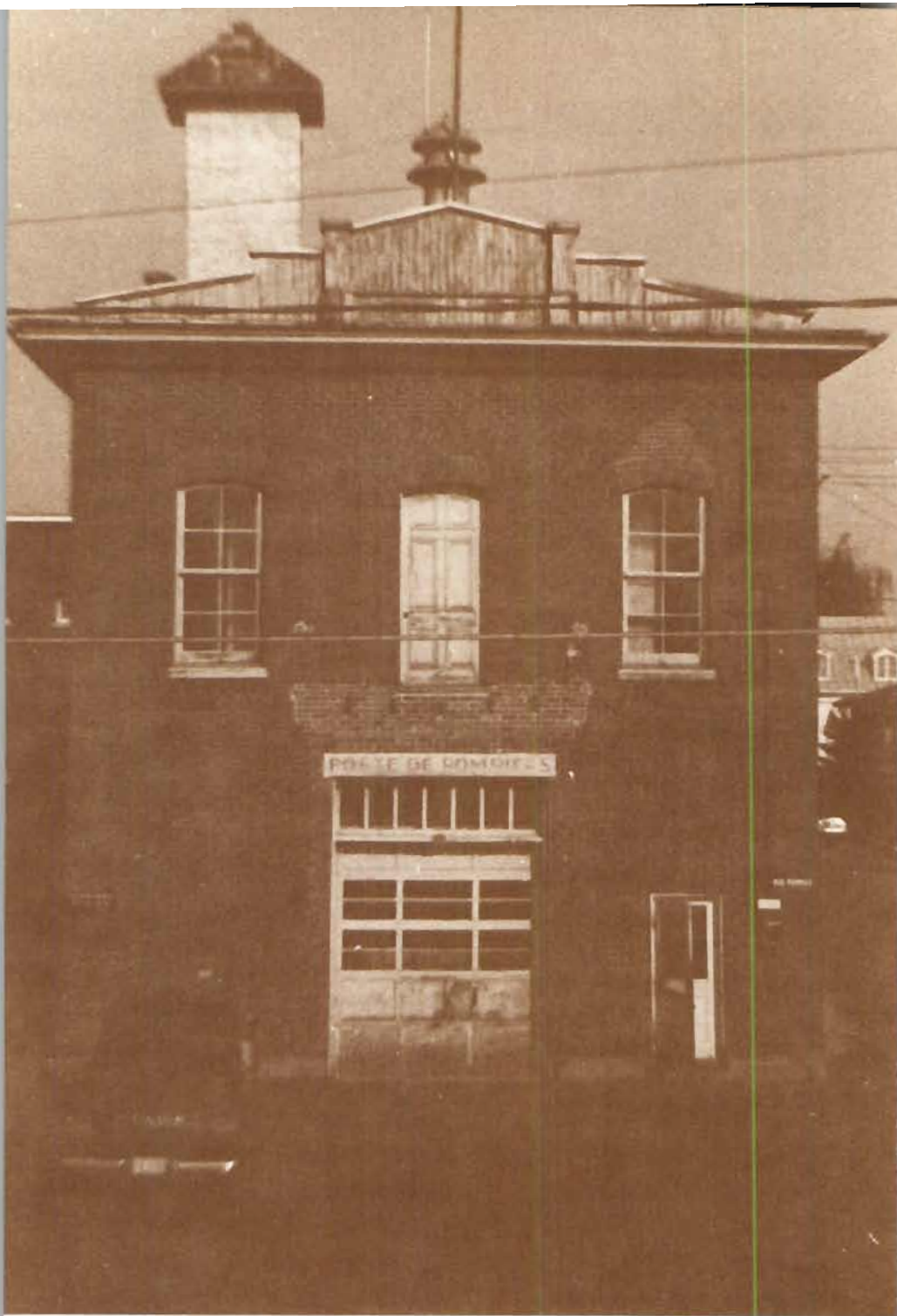

**Ancien poste de police situé au 145, St-Jean-Baptiste.**





Nouveau Poste de Police situé au 696, Notre-Dame.

|           |                      |
|-----------|----------------------|
| 1931-1933 | M. Pierre Hébert     |
| 1933-1942 | M. J. Alexandre Viau |
| 1942-1948 | M. Joseph N. Lazure  |

**DEVIENT VILLE ST-RÉMI  
LE 12 NOVEMBRE 1949**

|           |                        |
|-----------|------------------------|
| 1948-1952 | M. Louis-Joseph Lazure |
| 1952-1958 | M. François Myre       |
| 1958-1962 | M. Maurice Lemieux     |
| 1962-1964 | M. Maurice Marotte     |
| 1964-1969 | M. Jean-Paul Ferdais   |
| 1969-1976 | M. Romain Lussier      |
| 1976-     | M. Rosaire Denault     |

Le développement de St-Rémi, au tournant des années vingt, entraîna avec lui les maux des sociétés nouvelles. La nécessité d'un corps de police ne faisait aucun doute. Les agents de la paix évoluèrent

en nombre et en qualité depuis cette époque. On est passé d'un constable, Camille Gagné, en 1922, à une unité de sept membres aujourd'hui.

### **QUELQUES CHEFS DE POLICE DEPUIS 1922**

|                      |                           |
|----------------------|---------------------------|
| M. Camille Gagné     | M. Jacques Hébert         |
| M. Armand Colette    | M. Philippe Perron        |
| M. Albert Bonenfant  | M. Reynald Lachance       |
| M. Cartier           | M. Marcellin Cyr (6 mois) |
| M. A.R. Huet         | M. Maurice Despaties      |
| M. Laurent Desmarais | M. Reynald Lachance       |

Le premier poste de police côtoyait l'hôtel de ville dans l'édifice de la "Place du Marché". Lorsque la ville érigea un nouvel hôtel de ville, les policiers élurent domicile dans la nouvelle bâtisse. Ce n'est qu'en 1980 que le corps de police a pu bénéficier de locaux spacieux et fonctionnels c'est-à-dire, l'édifice de l'ancien hôtel de ville de la Paroisse. M. Reynald Lachance, directeur de police actuel, a travaillé à ces trois endroits.

La formation du premier corps de pompiers bien organisé à St-Rémi date de 1947. Comme l'a été le service de la police, le premier poste de pompiers fut construit à côté de la "Place du Marché" (qui a servi de premier hôtel de ville). Lorsque l'hôtel de ville actuel fut construit, on y intégra un garage qui sert depuis ce temps de poste de pompiers. Se sont succédé comme chefs des pompiers volontaires:

|           |                           |
|-----------|---------------------------|
| 1947-1956 | Monsieur Antonio Bisson   |
| 1956-1957 | Monsieur Laurent Demarais |
| 1957-1959 | Monsieur Jacques Hébert   |
| 1959-1964 | Monsieur Philippe Perron  |
| 1964-1968 | Monsieur Roméo Daigneault |
| 1968-     | Monsieur Marcel Toupin    |



Premier corps de pompiers bien organisé. Il fut mis sur pied en 1947 par l'échevin, M. Gérard Garand.

Depuis ce temps, les choses évoluèrent. Aujourd'hui, en 1980, le département des incendies compte à son service dix-sept pompiers à temps partiel, lesquels totalisent quelque deux cent vingt-cinq années de service. En plus de combattre le feu, ces hommes consacrent bénévolement leur temps à faire de la prévention. Ils ont doté le département des incendies d'un poste adéquat et fait l'acquisition de camions et d'équipement indispensable, comme: appareils respiratoires autonomes, système de radio, ressuscitateur, génératrice, etc.

## À PIED, À CHEVAL OU EN TRAIN?

Le réseau routier, qui a permis le peuplement de la Paroisse de St-Rémi, fut secondé par le chemin de fer qui lui apporta une certaine prospérité.

Le "Grand Trunk", qui avait pour fonction de relier Montréal à la côte est des États-Unis, avait justement une station à St-Rémi. Cette ligne de chemin de fer, qui fut achevée en 1852, n'a jamais connu les succès escomptés. La présence d'une autre ligne passant par St-Jean et les poudreries de nos hivers rigoureux, surtout entre St-Rémi et St-Michel, rendirent la ligne du "Grand Trunk" peu rentable. Durant ses heures de gloire, la voie ferrée fut utilisée pour transporter des passagers, des denrées alimentaires, du bois, du charbon, etc. Ce trafic se faisait aussi bien vers Montréal que vers les États-Unis. Devant le peu de succès, la ligne fut abandonnée en 1966 pour être par la suite démantelée. Seule la portion entre St-Rémi et St-Isidore subsiste encore et elle est actuellement reliée à la ligne d'un de ses anciens compétiteurs.

| MONTREAL AND CHAMPLAIN JUNCTION DIVISION.  |       |       |           |       |                 |                      |                 |      |      |           |       |                 |
|--|-------|-------|-----------|-------|-----------------|----------------------|-----------------|------|------|-----------|-------|-----------------|
| MONTREAL to PROVINCE LINE via St. Lambert, and Suburban Train Service, between Montreal, St. Henri, Point St. Charles and St. Lambert. |       |       |           |       |                 |                      |                 |      |      |           |       |                 |
| FROM MONTREAL.   |       |       |           |       |                 | TO MONTREAL.         |                 |      |      |           |       |                 |
| MIL<br>STATIONS  | Pass  |       | Pass Only |       | Mail            |                      | MIL<br>STATIONS | Pass |      | Pass Only |       | MIL<br>STATIONS |
|  | P     | M     | P         | M     | P               | M                    |                 | P    | M    | P         | M     |                 |
| 0 Montreal   | 3 30  | 5 45  | 7 10      | 8 15  | 9 10            | 10 15                | 10 15           | 8 15 | 7 10 | 6 15      | 10 15 |                 |
| 1 St. Henri  | 5 30  | 7 10  | 8 30      | 9 05  | 10 10           | 11 15                | 8 30            | 7 10 | 6 15 | 5 30      | 11 15 |                 |
| 4 Pt. St. Charles  | 8 30  | 10 15 | 11 15     | 12 10 | 1 15            | 2 20                 | 10 15           | 8 30 | 7 10 | 6 15      | 12 10 |                 |
| 6 St. Lambert  | 1 30  | 3 05  | 4 25      | 5 20  | 6 20            | 7 25                 | 8 30            | 7 10 | 6 15 | 5 30      | 12 10 |                 |
| 2 Brébeuf  | 1 45  |       |           |       |                 |                      |                 |      |      |           |       |                 |
| 11 Lacrima   | 4 30  |       |           |       |                 |                      |                 |      |      |           |       |                 |
| 12 St. Constant  | 4 45  |       |           |       |                 |                      |                 |      |      |           |       |                 |
| 13 St. Isidore   | 4 55  |       |           |       |                 |                      |                 |      |      |           |       |                 |
| 14 St. Rémi  | 5 12  |       |           |       |                 |                      |                 |      |      |           |       |                 |
| 15 Lacépède  | 5 24  |       |           |       |                 |                      |                 |      |      |           |       |                 |
| 16 Hedges  | 5 37  |       |           |       |                 |                      |                 |      |      |           |       |                 |
| 17 Johnson   | 5 52  |       |           |       |                 |                      |                 |      |      |           |       |                 |
| 18 Hemmelford  | 6 07  |       |           |       |                 |                      |                 |      |      |           |       |                 |
| 19 Province Line   | 6 22  |       |           |       |                 |                      |                 |      |      |           |       |                 |
| 20 Mount's Junction  | 6 37  |       |           |       |                 |                      |                 |      |      |           |       |                 |
| 10 Johnson   | 8 46  |       |           |       |                 |                      |                 |      |      |           |       |                 |
| 11 Lacépède  | 9 02  |       |           |       |                 |                      |                 |      |      |           |       |                 |
| 12 St. Rémi  | 9 18  |       |           |       |                 |                      |                 |      |      |           |       |                 |
| 13 St. Constant  | 9 35  |       |           |       |                 |                      |                 |      |      |           |       |                 |
| 14 Hedges  | 9 52  |       |           |       |                 |                      |                 |      |      |           |       |                 |
| 15 Brébeuf   | 10 10 |       |           |       |                 |                      |                 |      |      |           |       |                 |
| 16 St. Lambert   | 10 15 | 8 15  | 7 10      | 6 15  | 5 20            | 4 25                 | 8 45            | 7 40 | 6 45 | 5 50      | 10 15 |                 |
| 17 Pt. St. Charles   | 10 27 | 8 27  | 7 20      | 6 25  | 5 30            | 4 35                 | 8 55            | 7 50 | 6 55 | 6 00      | 10 27 |                 |
| 18 St. Henri   | 10 32 | 8 32  | 7 25      | 6 30  | 5 40            | 4 45                 | 9 00            | 7 55 | 7 00 | 6 05      | 10 32 |                 |
| 19 Montreal  | 10 37 | 8 37  | 7 30      | 6 35  | 5 45            | 4 50                 | 9 05            | 8 00 | 7 05 | 6 10      | 10 37 |                 |
| MONTREAL TO LACHINE.   |       |       |           |       |                 | LACHINE TO MONTREAL. |                 |      |      |           |       |                 |
| MIL<br>STATIONS  | Pass  |       | Mail      |       | MIL<br>STATIONS | Pass                 |                 | Mail |      |           |       |                 |
|  | P     | M     | P         | M     |                 | P                    | M               | P    | M    |           |       |                 |
| 1 Montreal   | 7 10  | 7 55  | 9 45      | 12 30 | 18 Montreal     | 1 55                 | 2 40            | 4 30 | 7 15 |           |       |                 |
| 8 Lachine  | 8 45  | 9 30  | 11 20     | 14 05 | 17 Lachine      | 3 20                 | 4 05            | 5 55 | 8 40 |           |       |                 |

(M) Grand Trunk schedule. Not only was the time required to the trip to Montreal different than that of the return trip, but the schedule was different than 1966's schedule.

Voulez-vous prendre le train? Consultez l'horaire.



En 1852, on achevait la ligne de chemin de fer reliant directement Montréal à la côte est des États-Unis. La gare existe encore derrière l'industrie Géant Vert.

Vers 1860, la circulation se faisant de plus en plus dense dans les limites du village, on procéda à la fabrication de trottoirs en bois dans les rues de la ville. Voici un règlement datant du trois juin 1861 et qui: "oblige les propriétaires d'emplacement à entretenir les trottoirs en planches ou en madriers vis-à-vis leurs propriétés respectives. Toute personne ne se conformant pas au règlement sera tenue de payer une amende et pénalité de huit piastres (\$8.00) qui sera renouvelable suivant la loi". Ces trottoirs, si bien entretenus, avaient l'avantage de tenir propres les pieds de la population surtout lors des journées pluvieuses. Malgré toute la bonne volonté démontrée, on commença à remplacer ces passerelles par des trottoirs en ciment dans les années trente.

Le cinq août 1912, les élus municipaux passèrent le règlement suivant: "Tous les chemins et rues dans les limites de la corporation du village de

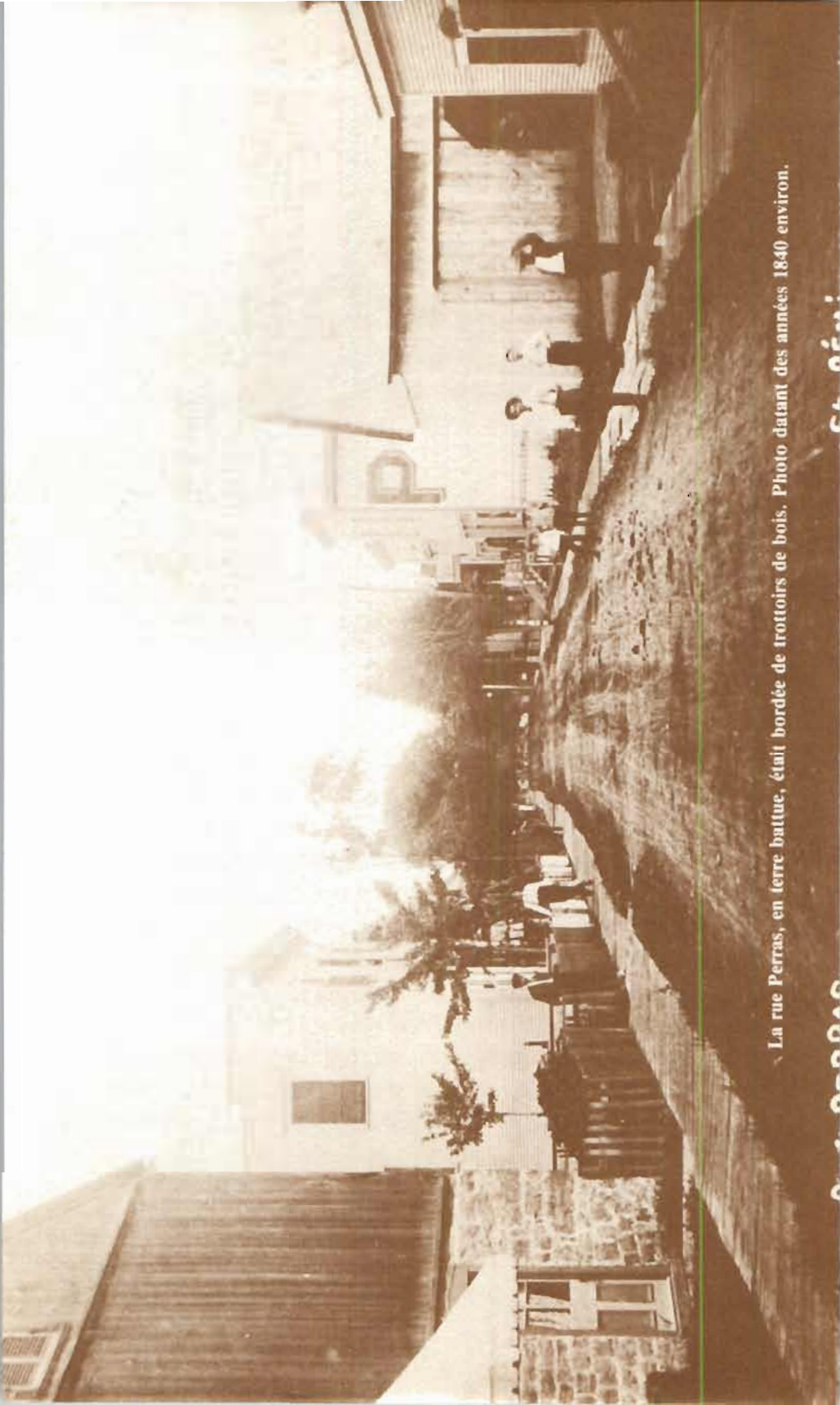

La rue Perras, en terre battue, était bordée de trottoirs de bois. Photo datant des années 1840 environ.

CH. D'ARL. - C. D'ARL. - C. D'ARL.

St-Rémi devront être faits et entretenus à l'avenir comme chemins macadamisés aux frais de la corporation... les travaux de confection devront être commencés dans le cours de la présente année et seront continués chaque année subséquente jusqu'au parachèvement desdits travaux..." Que de souvenirs sont disparus avec le pavage des rues! Citons entre autres: les trous d'eau, la boue, la poussière, les ventres-de-bœuf, les nids de poule, etc. Cet intérêt soudain, pour la qualité de la surface de roulement, n'est pas indifférent à l'apparition des automobiles dans la région. On raconte même que trois citoyens de St-Rémi en possédaient une à la fin des années dix. Il s'agissait de messieurs Philius Bédard, Philius Tougas et Patrick McGee. Aujourd'hui la qualité des rues s'est améliorée et la circulation automobile s'est amplifiée et sophistiquée.

Premier camion avec remorque servant à faire le transport. Il appartenait à M. Gustave Houle et la remorque a été fabriquée par M. Wilfrid Daigneault.

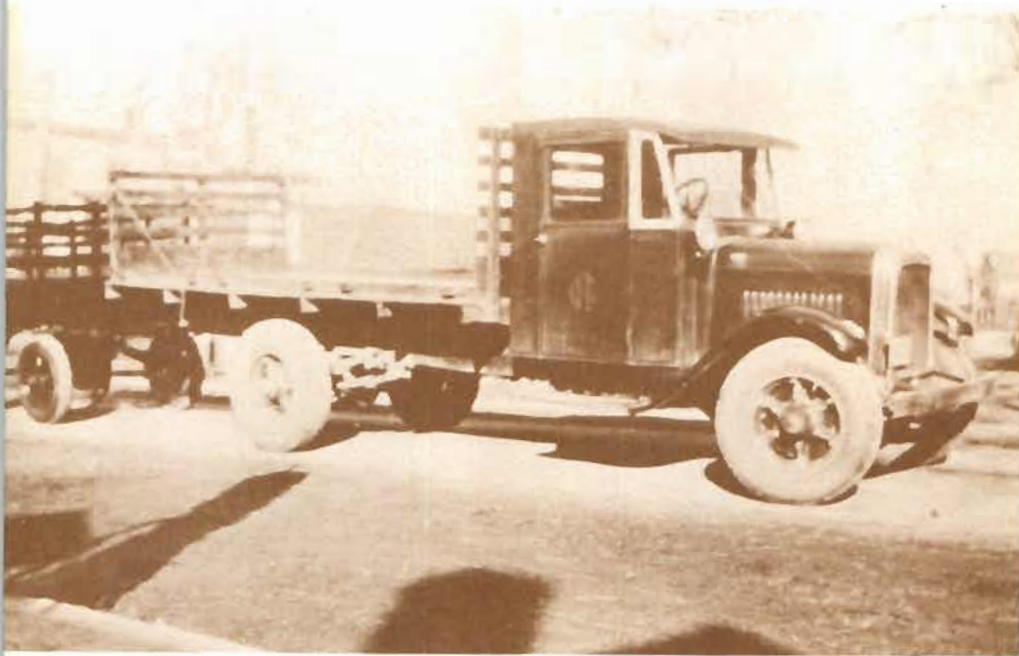

## ÉGOUTS ET AQUEDUC

Une réalisation en amène une autre. Après avoir connu un développement domiciliaire, on se rend compte que le système d'égouts actuel ne peut plus suffire à la tâche. On s'affaire donc à mettre sur pied un protocole d'entente entre la Paroisse et la Ville de St-Rémi dans le but de construire une usine d'épuration qui servirait aux deux. On parle d'épurer les eaux usées en 1963 mais ce n'est qu'en 1966 que l'usine est mise en opération. Le but premier de cette usine, une des plus perfectionnée pour l'époque, est de dépolluer les eaux usées avant de les déverser dans les fossés: notion très avancée pour le temps.

Usine d'épuration.





Étant loin de tout cours d'eau digne de ce nom, qui aurait pu alimenter le village en eau potable, le conseil de l'époque fit creuser un puits public en 1903. Avec l'arrivée de la firme de William Clark en 1911, est apparu un embryon d'aqueduc. Celui-ci desservait les environs de l'usine. Il revient à Wilfrid Gagné d'avoir doté le village d'un système d'aqueduc au début des années quarante. Le tout prit l'allure d'un service qui devait être géré par la municipalité. Actuellement, le système d'aqueduc compte six puits artésiens qui alimentent sans problème les trois mille cinq cents personnes qui habitent la ville, sous l'habile direction de Maurice Gagné.

### **BUREAU DE POSTE ET TÉLÉPHONE**

Le bureau de poste, lieu de rencontre par excellence, en est aujourd'hui à son troisième emplacement. De 1908 à 1952 on le retrouvait à l'endroit qu'occupe actuellement la Caisse Populaire.

**Le premier bureau de poste, rue Notre-Dame, à l'emplacement actuel de la Caisse Populaire.**



BUREAU DE POSTE - St. Rémi -



Le bureau de poste à son emplacement actuel au 875, Notre-dame.

Devant la désuétude des lieux, celui-ci déménagea ses pénates sur le site actuel du "Restaurant Chez Rosaire". Ce lieu transitoire ne dura que dix-sept ans. Depuis 1969, les services de la poste occupent l'emplacement actuel. Ce lieu très fréquenté permet une foule de conversations et de salutations.

En 1895, on pouvait téléphoner en se rendant au magasin Bonneville. Peu de temps après, le mini-centre téléphonique fut transféré au bureau du Bell, alors voisin de la Banque Canadienne Nationale. À partir de ce moment, les appareils téléphoniques se multiplièrent dans le public. La popularité grandissante du téléphone fit passer les besoins, de quatre opératrices et d'un tableau de distribution en 1943, à vingt-deux opératrices et huit tableaux de distribution en 1960. St-Rémi, ayant le plus grand nombre d'abonnés, obtint le Central de Bell Téléphone qui fut construit en 1961. L'indicatif régional 454 dessert, en plus de St-Rémi, les municipalités de Sherrington, St-Édouard, St-Michel et St-Isidore.



Bonneville, Gagnon, Cornellier & Cie, magasin général, nous offrait la possibilité de téléphoner. Ils furent les premiers au village à posséder le téléphone, en 1895.

## ÉLECTRICITÉ

Comme elle l'a déjà fait avec l'eau potable, il revient encore à la firme Clark le privilège d'être le premier fournisseur d'électricité à St-Rémi. En 1925, elle fournissait l'éclairage des rues, et sur demande, on pouvait s'approvisionner à partir du circuit déjà installé. L'électrification gagnait également la province de Québec à la même époque. C'est ce qui permit au conseil du temps de signer un contrat avec "The Shawinigan Water and Power Company" pour l'électrification du village et la distribution du courant électrique. L'approvisionnement en électricité des rangs de la Paroisse suivit son cours. Il revient au rang Ste-Thérèse d'être le dernier "branché" en 1937.

Vers les années 1920-30, le village était électrifié. "The Shawinigan Water and Power Company" se servait de ce "Snowmobile" pour se rendre sur les lieux, l'hiver, afin de réparer les pannes d'électricité.

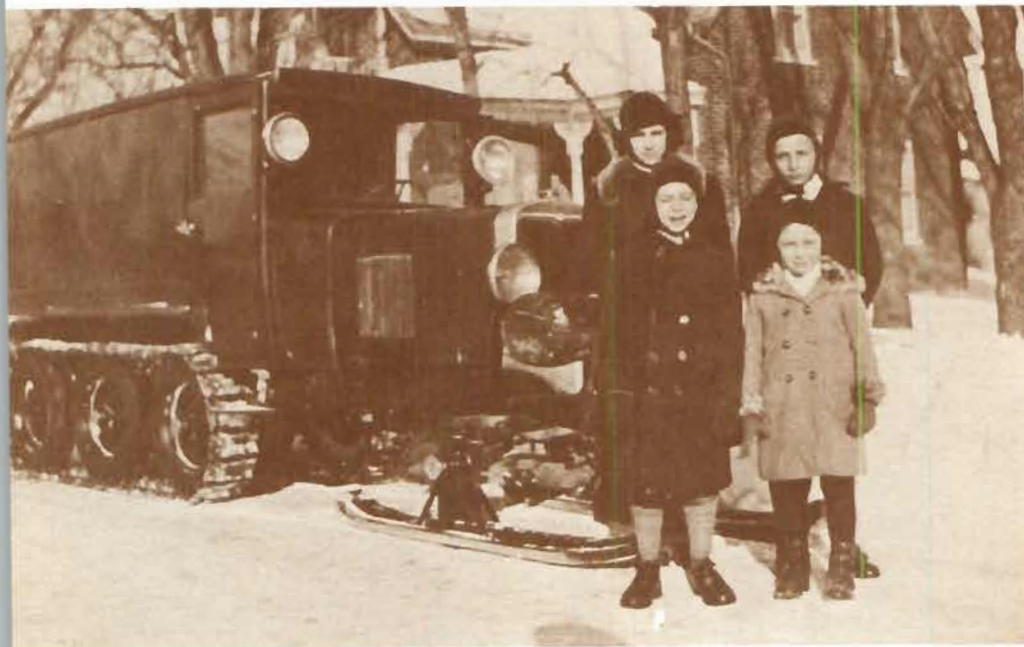

## INDUSTRIES DISPARUES

Sans vouloir rappeler de tristes souvenirs, citons une foule d'industries qui participèrent à l'essor de St-Rémi et qui n'existent plus.

- La factorie de beurre de James Richardson
- Portes et châssis de Camille Lamarre
- British Rubber
- Conserverie Lasalle
- United Carr Fastener
- Concord Rubber
- Stéba Co.
- Karoflex Ltd.
- Général Latex
- Bonenfant Ferblantier
- Les poêles Lamarre
- Moulin à scie Soucy
- National Brewery
- Southern Slippers
- Cambridge Rubber Co.
- Cannerie Raymond

Vous vous souvenez sans doute de l'usine "Lamarre"? Elle était située sur l'emplacement actuel du Centre Horticole Jean-Guy Charbonneau et de la Brasserie J.C.

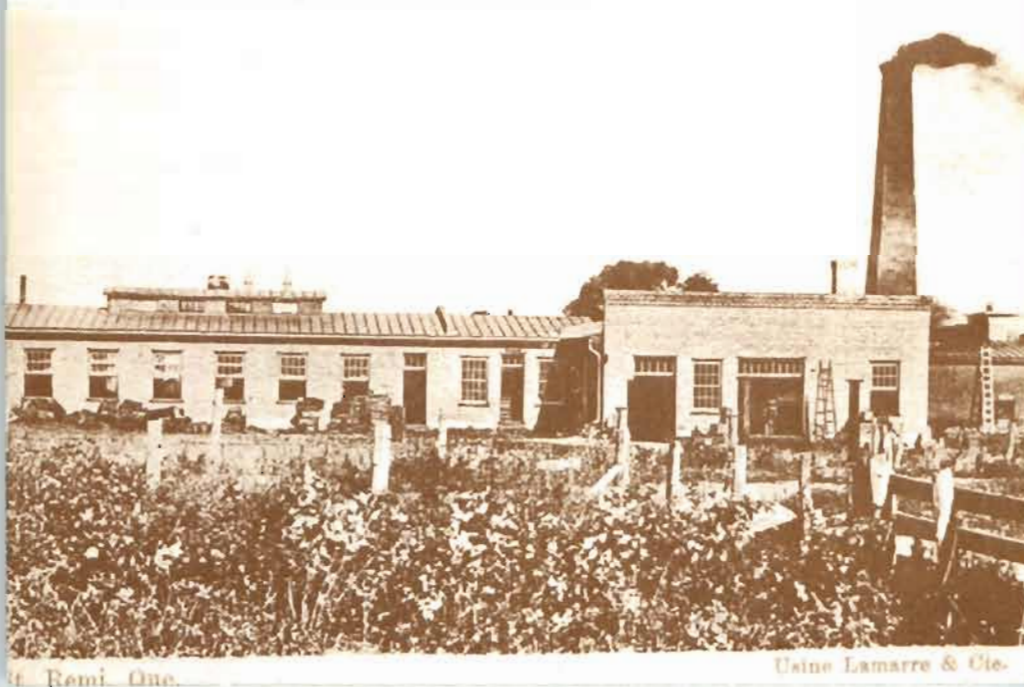

St. Rémi, Que.

Usine Lamarre & Cie.

## **DÉVELOPPEMENT URBAIN**

Avec l'ensemble des services que la ville de St-Rémi offrait, il ne manquait qu'un développement urbain. Cette nouvelle facette apparut avec le développement "Bourdeau" qui s'est amorcé vers 1955. Ce quartier se trouve à l'ouest de la ville. Plus récemment encore le développement de la "Pommeraiie" et de la "Zone Verte" au nord-ouest de la municipalité renforce la vocation résidentielle de St-Rémi.

## **LA VILLE OFFRE À LA POPULATION LES SERVICES SUIVANTS:**

- Travaux publics: aqueduc, égouts et voirie
- Cour Municipale
- Incendie
- Police
- Loisirs
- Administratifs

CONCURRENT POUR LA PAGE-COUVERTURE

150 ans  
ça se fête !



SAINT-RÉMI



D'HIER



à  
DEMAIN

Pascaline RÉJEANNE MONTCALM

## C — LES FOYERS D'ÉDUCATION

L'apparition des écoles dans St-Rémi n'a pas tardé. Ainsi, quelques années après la fondation de la paroisse, Pierre Bédard informe Mgr Lartigue en ces termes: "Il y en a toujours eu une (école) au village de ladite paroisse depuis huit ans... (mais l'école) va cesser bien vite par le peu d'encouragement qu'il y a." (20 août 1838). L'instruction de la jeunesse par le curé de la paroisse ne peut durer indéfiniment.

L'organisation scolaire prend forme. Vu l'absence d'un système de transport organisé, on assiste à la construction d'une foule de petites écoles sur le territoire de la paroisse. C'est l'époque de "l'école de rang". Les commissions scolaires voient le jour: celle du village et celle de la paroisse.

Cette maison date de 1816. À une lointaine époque, ce fut l'école du village et est maintenant la résidence de Michel Boyer.

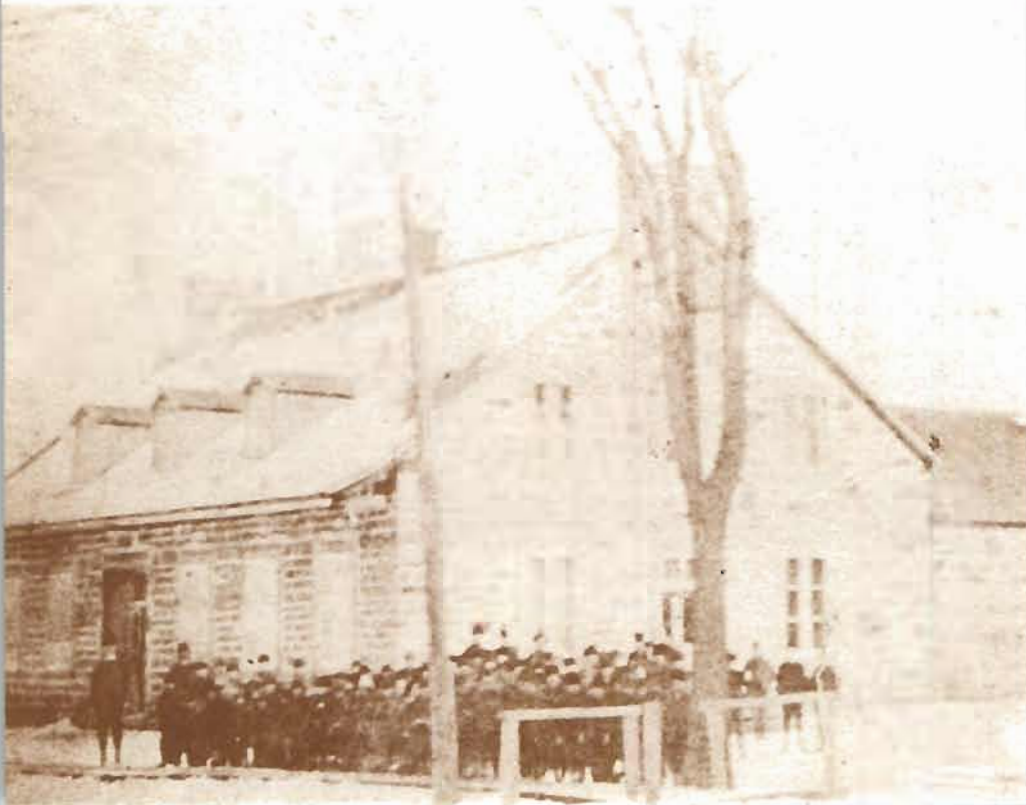



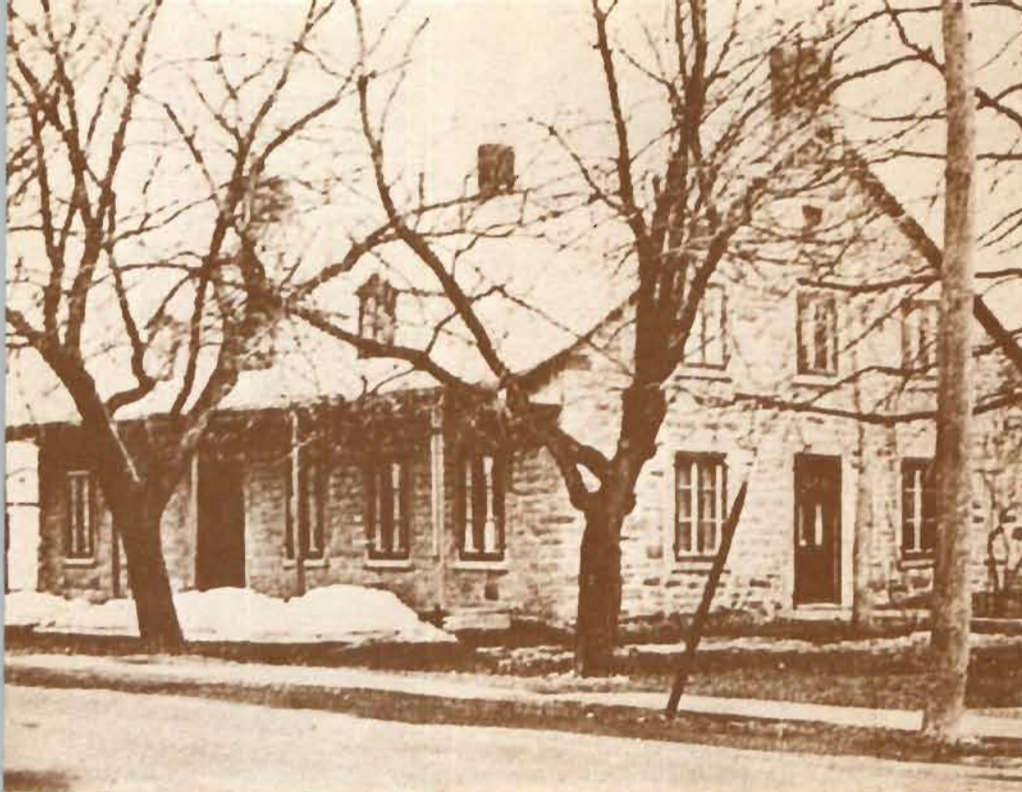

Avec l'apparition du Collège et du Couvent, ce qui était l'école est devenu résidence. Cette photo a été prise avant le réaménagement que nous connaissons aujourd'hui: Garage Trudel.

Ce système scolaire ne répondant pas à toutes les aspirations, le clergé et certains paroissiens désiraient voir un couvent et un collège à l'ombre du clocher. À cet effet, un couvent ouvrit ses portes au mois de septembre 1871. L'institut des Sœurs Sainte-Anne, qui avait déjà des établissements à Napierville et à St-Michel, accepta la nouvelle mission.

À son ouverture, le couvent n'avait que deux étages fonctionnels. Le troisième, qui servait de dortoir, fut achevé en 1875. En 1881, on transforma le grenier en quatrième étage et de grandes améliorations se firent dans toute la maison. En 1893, on y ajouta une aile. "Dimanche le dix-neuf janvier 1908, le désastre. Belle journée claire et froide. C'est l'issue de la messe dominicale. Sur le perron de



Le premier couvent des Sœurs Ste-Anne, en 1890. Ce Couvent était construit à quelques pieds seulement de la rue du Collège. Il fut détruit par les flammes au début de janvier 1908.

l'église, les hommes, selon la coutume, se regroupent pour causer un peu en attendant leurs femmes qui s'attardent dans le lieu Saint. Tout à coup, l'un d'eux, tourné vers le couvent, aperçoit de la fumée bientôt suivie de flammes s'échappant de la corniche du toit. Tous se précipitent en criant: "Au feu! Au feu!" Les religieuses ne se doutent de rien, car elles viennent de s'asseoir au réfectoire du rez-de-chaussée pour le dîner. Aux clameurs qui leur parviennent, quelques-unes se hâtent de faire sortir les élèves et les dirigent dans les maisons du voisinage, pendant que d'autres conduisent à travers le couvent une foule d'hommes du village et de la campagne, accourus pour porter secours. Tout est arraché aux flammes. L'on sauve tout, sauf le mobilier des dortoirs d'élèves, le contenu d'une lingerie et les valises des sœurs. Le couvent incendié était évalué à \$18.500.00".

En septembre 1909 le tout est reconstruit. Cette fois, le nouveau Couvent est construit en briques et compte quatre étages sur une façade de cent vingt-cinq pieds (environ 38 m.). En novembre 1911, un puits artésien fournit l'eau à toute la bâtisse. Toujours en perpétuel changement, l'année 1925 marqua de grandes réparations, des améliorations et de l'embellissement.



**Le Couvent reconstruit en 1909. Cette fois-ci, il est construit en briques et compte quatre étages.**

Une grotte, réplique de Notre-Dame de Lourdes, est érigée sur le terrain du couvent en juillet 1938. En cette année, le département de l'Instruction Publique enlève au couvent le privilège d'émettre des Brevets d'enseignement, action dorénavant réservée aux Écoles Normales. Par contre, en 1940 on y offre le cours Lettres-Sciences. Avec ce cours et celui d'École ménagère obtenu en

1938, les murs sont déplacés à l'intérieur pour pouvoir accueillir les nombreux nouveaux élèves.



Grotte des Sœurs Ste-Anne, réplique de Notre-Dame de Lourdes, érigée en 1938.

FILLES: Gisèle Boyer Riendeau  
Thérèse Verge Montpetit  
Fernande Lefebvre Desgroseilliers  
Jeanine Yelle  
Évelyne Houle  
Denise Lazure  
Marcelle Desrochers

Lucette Potvin  
Guylaine Bazinet  
Gisèle Gagné  
Rollande Chalifoux  
Jeanine Laurin  
Marie-Ange Turcot  
Jacqueline Leclerc

En mai 1946, deux nouvelles annexes permettront au pensionnat de donner aux élèves tout le confort hygiénique moderne. En 1969, l'école épouse une nouvelle vocation et devient une école mixte pour les élèves de la première à la troisième année. Le couvent perdit cette jeunesse au profit du collège et tomba sous le pic des démolisseurs le quatorze décembre 1979.

En remerciement pour les nombreuses années consacrées à l'éducation, voici la liste des Supérieures qui menèrent avec ardeur la tâche qui leur était assignée.

*Voici la liste:*

1871-1875 S.M. de l'Ange Gardien  
1875-1876 S.M. Marguerite  
1876-1878 S.M. Euphrasie  
1878-1883 S.M. Clémentine  
1883-1894 S.M. Aurélie de Jésus

|           |                               |
|-----------|-------------------------------|
| 1894-1897 | S.M. Marcelline               |
| 1897-1901 | S.M. Du Divin-Cœur            |
| 1901-1903 | S.M. Donatien                 |
| 1903-1911 | S.M. Antoinette               |
| 1911-1912 | S.M. Léopoldine               |
| 1912-1916 | S.M. De la Miséricorde        |
| 1916-1922 | S.M. Olivier                  |
| 1922-1928 | S.M. Jude                     |
| 1928-1934 | S.M. De la Miséricorde        |
| 1934-1940 | S.M. Donat de Jésus           |
| 1940-1942 | S.M. Simonne                  |
| 1942-1948 | S.M. Thérèse du Cœur de Jésus |
| 1948-1954 | S.M. François-De-Genève       |
| 1954-1959 | S.M. Georges-Hector           |
| 1959-1965 | S.M. Georges-Émile            |
| 1965-1971 | S.M. Salvator                 |
| 1971-1977 | S. Simone Simard              |
| 1977-1979 | S. Thérèse Hébert             |

Le pendant masculin du couvent de St-Rémi est le collège des clercs de St-Viateur. Pour répondre aux aspirations du clergé et des paroissiens, le collège est construit en 1885. Il était important de procurer aux hommes de demain une formation aussi solide et aussi relevée que possible.

Le curé Mongeau vit son rêve se réaliser lorsque les murs de pierres d'une construction de quatre étages de cinquante-deux sur cent vingt pieds furent élevés. Les clercs de St-Viateur se virent confier la direction dès le début. Le huit septembre 1886 avait lieu l'entrée des premiers élèves: trente externes, dix demi-externes et deux pensionnaires.

En 1921, des arrangements furent pris pour ajouter au Collège une construction de soixante-dix-sept pieds sur trente-cinq, à quatre étages. Cet agrandissement permettrait l'installation plus convenable des classes.



La façade du Collège St-Viateur, vers 1904. Situé à l'extrémité de la rue Du Collège. À la droite de ce Collège, il y avait un terrain de jeux public, genre OTJ.

L'année 1932 amena la création de l'école régionale d'Agriculture dans les murs du Collège. Le curé de l'époque, J.A. Majeau, avait compris les besoins de la région et participa activement à la création de cette section agricole.

Avec l'aide du Gouvernement Provincial, obtenu par le député, M. Hercule Riendeau, le Collège ajoute des bâtiments afin de mieux répondre aux besoins de l'école d'Agriculture. Avec la ferme-école et les ateliers connexes, les jeunes agriculteurs peuvent mettre en pratique la théorie acquise.

La ferme-école de St-Rémi a donné un cadre magnifique au Collège et lui conserve l'atmosphère rurale; elle a permis des démonstrations sur l'alimentation, l'appréciation des animaux, etc. Tous les départements étaient ouverts aux étudiants.

et ils étaient organisés en vue d'assurer un enseignement pratique.

Les ateliers de menuiserie, de forge et de sellerie initiaient les élèves à ces travaux si utiles aux cultivateurs.

L'école d'Agriculture a formé au-delà de cent diplômés dans le diocèse de St-Jean.

À cause du manque d'intérêt de la population, des coûts considérables d'opération, de l'apparition de l'école Clothilde-Raymond et surtout de celle de Pierre-Bédard (pour les garçons), les clercs durent envisager une triste réalité. Ils durent se résigner à quitter les lieux en 1963.

**Le Collège St-Viateur. La nouvelle aile construite en 1932 abritait la ferme-école et les ateliers connexes.**



Hommages aux directeurs du Collège de Saint-Rémi qui ont collaboré à l'éducation des anciens.

|           |       |                            |
|-----------|-------|----------------------------|
| 1886-1888 | Père  | Tancrede Dupras            |
| 1888-1889 | "     | Camille Raymond            |
| 1889-1893 | "     | Anthime Boucher            |
| 1893-1894 | Frère | Alphonse D'Anjou           |
| 1894-1896 | "     | Adélard Jalbert            |
| 1896-1912 | Père  | Jean-Baptiste Manseau      |
| 1912-1918 | "     | Médéric Hamelin            |
| 1918-1919 | Frère | Wilfrid Coderre            |
| 1919-1920 | "     | Antoine Bernard            |
| 1920-1924 | "     | Victor Duamel              |
| 1924-1930 | Frère | Paul Daigneault            |
| 1930-1932 | "     | Gabriel Barrette           |
| 1932-1937 | '     | J. Arthur Lemieux          |
| 1937-1940 | Frère | Joseph Desrosiers          |
| 1940-1942 | "     | Wilbrod Jacques            |
| 1942-1948 | "     | J. Roméo Larue             |
| 1948-1951 | Frère | Lorenzo Villeneuve         |
| 1951-1955 | "     | Charles-Édouard Désormeaux |
| 1955-1958 | "     | Georges Quinlan            |
| 1958-1959 | Frère | Arthur Govreau             |
| 1959-1961 | "     | Delphis Raymond            |
| 1961-1963 | "     | Charles-Édouard Bekerd     |
| 1963-1966 | Frère | Charles-Édouard Désormeaux |

L'école Clothilde-Raymond et l'école Pierre-Bédard furent construites à St-Rémi à la demande expresse des commissaires et de la population en général. Dès le début, les sites actuels avaient été retenus, seuls des problèmes de coût et d'acquisition furent soulevés.

La construction de l'école Clothilde-Raymond sera exécutée par Roger Bédard de St-Rémi. Les plans et devis furent confiés à Roland Dumais, architecte de Montréal. Le coût édifié sera de \$245,000.00. Le nom de Clothilde-Raymond est lié à l'histoire de la paroisse. Dès le début, Clothilde



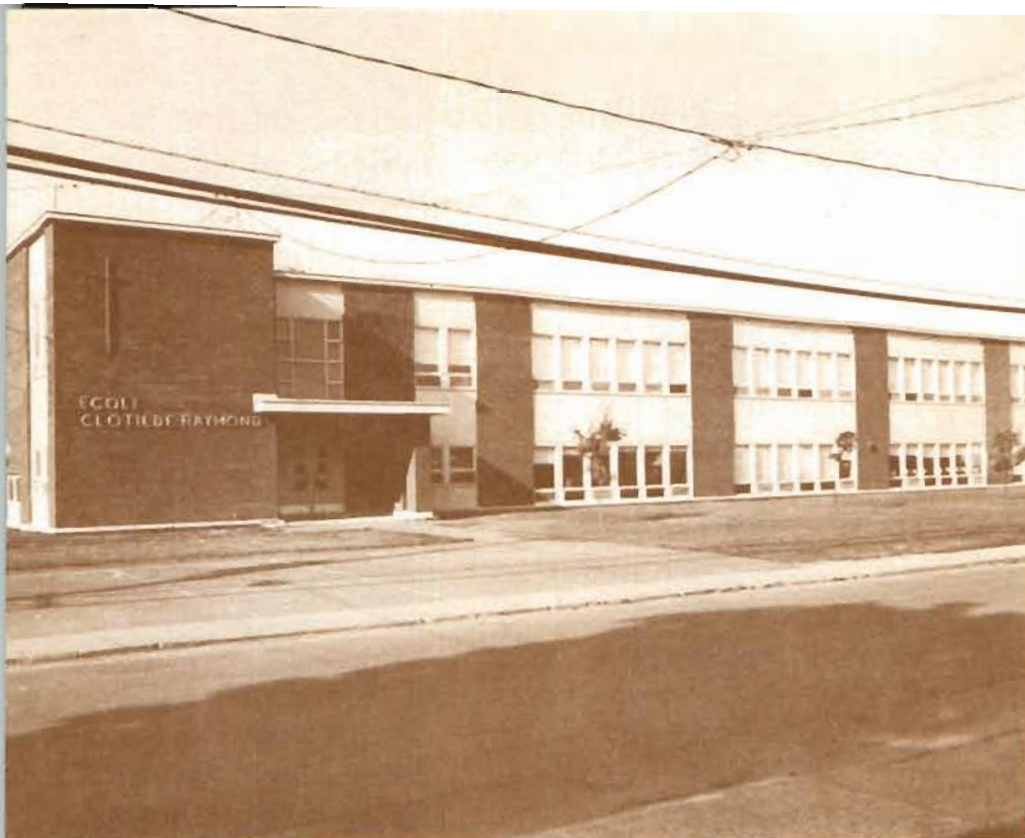

Au cours de l'année 1959, on construisit l'école Clothilde-Raymond.

Raymond y œuvrait déjà. Elle céda, entre autres, le terrain permettant la construction du Couvent. Aujourd'hui une partie de ce terrain a servi à la construction de l'école du même nom.

Au cours de l'année 1959, année de la construction, les paroisses de St-Michel et St-Isidore se montrent intéressées à envoyer à St-Rémi leurs élèves de huitième, neuvième et de dixième années. Cette réalisation se fera quelques années plus tard.

L'école ouvrit ses portes au mois de septembre 1959. On y accueillait des garçons et des filles de la première et de la deuxième années et uniquement des filles dans les niveaux supérieurs.

Avec la construction de cette grande école, les commissaires de la paroisse firent des demandes précises afin qu'elle puisse servir également aux élèves de la campagne. L'abandon des écoles de

rang s'amorça et on assista à l'apparition du transport scolaire. Maurice Wolfe commença le transport des élèves de la paroisse le dix-sept octobre 1960.

À cette époque il y eut beaucoup de changement. Entre autres Clothilde-Raymond fut une école de garçons en 1965 avant de devenir mixte en 1969. Aujourd'hui l'école reçoit des classes mixtes de quatrième, cinquième et sixième. Les plus jeunes fréquentent le Collège St-Viateur qui, lui, en est à sa "X"e vocation.

La construction de l'école Pierre-Bédard a suivi de près celle de Clothilde-Raymond. L'école Pierre-Bédard entraîna avec elle la fusion de la Commission Scolaire du village et de celle de la paroisse. Les plans et les devis de la future école de garçons viennent aussi de l'architecte montréalais Roland Dumais. Les travaux furent également effectués par Roger Bédard de St-Rémi.

L'école Pierre-Bédard, construite en 1963.

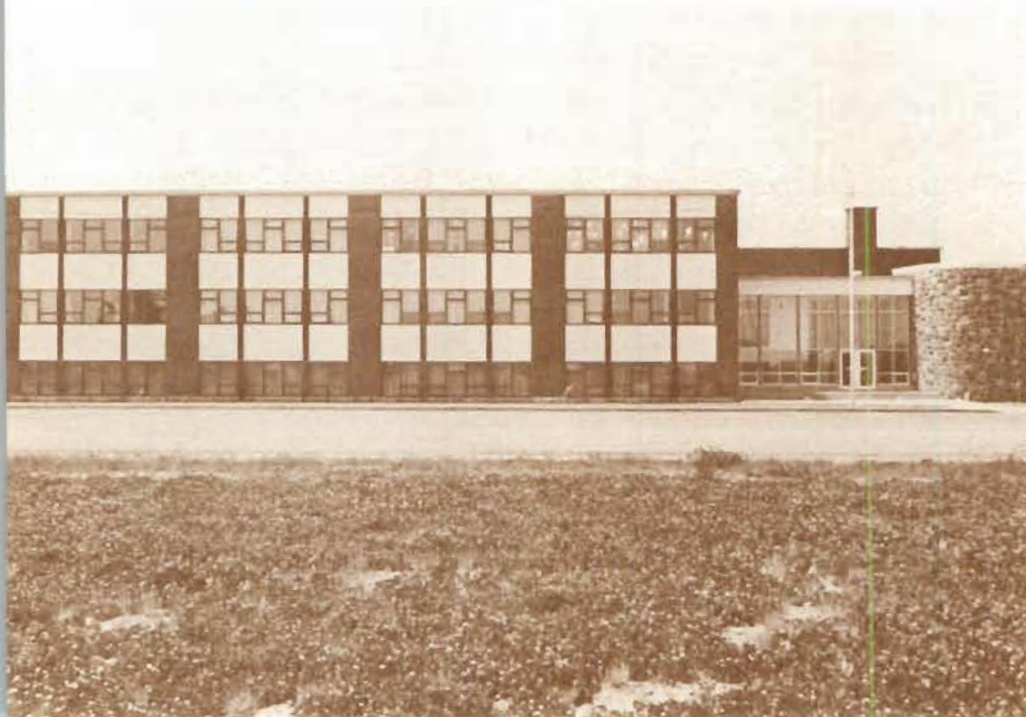

À ce moment-là, on entendait souvent l'expression suivante: "Centre Culturel Pierre-Bédard". Cette appellation démontrait la volonté d'utiliser cette bâtisse au maximum. Plusieurs locaux furent pensés à cet effet au rez-de-chaussée. Avec les années, on constate que les vœux de l'époque furent délaissés pour en faire un édifice presque entièrement voué à l'éducation.

L'ouverture de l'école a eu lieu au début d'octobre 1963. On y accueillit alors cinq cent vingt garçons de la première à la dixième année. Les garçons de la onzième se dirigeaient encore vers l'école St-François-Xavier de Laprairie.

L'avènement de la Commission Scolaire Régionale Lignery provoque plusieurs changements dans les écoles de la paroisse. En 1965, l'école Pierre-Bédard devient mixte et donne des cours pour les niveaux de la septième à la onzième année. Comme l'école Clothilde-Raymond, l'école Pierre-Bédard subit plusieurs modifications de clientèle depuis sa fondation. Actuellement elle offre les cours de niveaux secondaire I et secondaire II à la population mixte de St-Rémi, St-Isidore, St-Michel et Ste-Catherine.

Quant au nom de Pierre Bédard, il est le vibrant souvenir de la création de la paroisse de St-Rémi. On se souviendra que Pierre Bédard fut le premier curé de la paroisse et s'y dévoua pendant trente-deux ans.

concoment de la page couverture

Saint-Rémi,

150 ANS D'HISTOIRE



*Chapitre III*

*LA VIE SOCIALE*

## A — FAITS DIVERS

### PHILIAS BÉDARD — FOLKLORISTE

Comme le voulait la coutume, la tradition orale était très importante. Les gens communiquaient beaucoup plus souvent de bouche à oreille que par écrit. C'est ainsi, que pour raconter aux gens éloignés comment ça se passait chez nous, on écrivait des chansons ou on transformait les chansons connues pour qu'elles puissent mieux s'adapter à notre milieu.

Nous autres, gens de St-Rémi, avons eu notre chanteur en la personne de Philias Bédard.

Il était fils de cultivateur, descendant d'un des pionniers de notre paroisse venus de la Jeune Lorette près de Québec, où son ancêtre, Isaac Bédard, s'établit en 1603.

Son père, François Bédard, était l'arrière-neveu du curé Pierre Bédard.

Il a été un des fondateurs du club "La Guignolée" dont le but était de faire revivre et maintenir les us et coutumes des ancêtres. Ce club avait sa constitution et prenait part à toutes les démonstrations publiques. Les membres revêtaient alors le costume d'époque et chantaient en chœur les vieilles chansons du folklore.

L'honneur revenait surtout à Philias Bédard dont la renommée comme conteur et chanteur l'avait mis en évidence dans tout le pays. Il a paru sur les théâtres de Montréal et des environs de Toronto à différentes reprises et même à New York où il a été présenté par Marius Barbeau, membre de la Société Royale du Canada.

M. Bédard pouvait déclamer et chanter de mémoire sans le secours d'aucun livre ou répertoire au-delà de cent cinquante récits, monologues et chansons du terroir.



**Philias Bédard au festival du folklore québécois. Il est assis devant la maison de son ancêtre, Isaac Bédard, à Charlesbourg.**

# .. Soirée Récréative ..

ORGANISÉE PAR LE

Cercle de la Guignolée  
de Saint-Rémi

✻ Mardi, le 4 mars 1930 ✻

AU PROFIT DES OEUVRES PAROISSIALES

AU COLLEGE DE SAINT-REMI

## PROGRAMME

1. "LE FIANCÉ DISTRAIT."  
Comédie en un acte. — Deux personnages.  
Jean de la Coudrette . . . . . E. Malsac  
Célestin, domestique . . . . . H. Laporte
2. Déclamation: "Une larme sur la tombe de ma Mère."  
Par Jean Lamoureux.
3. "LE FRICOT SINISTRE." . . . . 1er Acte
4. Chant. "Les Soeurs Jumelles." . . . . E. Malsac
5. "LE FRICOT SINISTRE." . . . . 2me Acte
6. Chant. "Ce sont trois dames de Paris." . . . . P. Bédard
7. Musique avec accords d'oiselets, par . . . . . A. Hudon
8. "LE FRICOT SINISTRE." . . . . 3me Acte
9. "O Canada."
10. La parole est à Monsieur le Curé.

## "LE FRICOT SINISTRE"

DRAME EN 3 ACTES

### PERSONNAGES

Toussaint Valquette, qui donne son fricot. . . . . P. Bédard  
Ovide St-Paul, pendu et revenant. . . . . Arsène Vary  
François Labelle, ancien voyageur. . . . . Ferdinand Collette  
Joschim Huot, brave cultivateur. . . . . E. Schneider, fils

#### INVITÉS AU FRICOT:

|          |                 |          |                    |
|----------|-----------------|----------|--------------------|
| Benjamin | Paul Lamoureux  | Anthime  | Léon Gadoua        |
| Fanfan   | Joseph Leclerc  | Auguste  | E. Schneider, père |
| Victor   | Hector Laporte  | Philippe | E. Zalbac          |
| Cyrille  | E. Malsac       | Alphonse | Wilfrid Leclerc    |
| Charles  | Armand Collette | André    | Dr. Pierre Hébert  |
| Solyme   | Barnabé Raymond |          |                    |

Directeur: M. le Notaire MAX. COUPAL.

Soirée récréative organisée par le cercle de la Guignolée de St-Rémi.



## HERCULE RIENDEAU

Peut-on parler de l'histoire de St-Rémi sans mentionner le nom d'Hercule Riendeau, qui est né à St-Rémi, a été maire de la paroisse pendant dix-neuf ans et nous a représentés pendant dix-huit ans à l'Assemblée Nationale sous le règne de Duplessis? Il va sans dire que Monsieur Riendeau portait les couleurs de l'Union Nationale.



1923 à 1940: Il s'occupa du commerce des engrais chimiques pendant plus de dix ans, il importa ces produits d'Europe et a toujours fait affaire directement avec les cultivateurs.

1930 à 1940: Il fut président de l'U.C.C. du diocèse de St-Jean.

Qui n'a pas entendu parler de l'émeute de 1960 et des débats contradictoires??? Certains nous citeraient ses bons coups, d'autres ses erreurs. Mais il a tant fait pour St-Rémi sous son règne qu'il nous était difficile de passer outre.

---

Vous souvenez-vous du prix des aliments dans les années 1930?

Combien vous en coûtait-il pour nourrir votre nombreuse famille?

Si vous faites la comparaison avec aujourd'hui, pour nourrir une famille de quatre enfants, il vous en coûte aussi cher, qu'il en coûtait dans le temps, pour en nourrir huit ou neuf.

*Jeune Oct 22/69*  
**Première Vente de l'Année 1935**



**JOS. BEAULIEU**

EPICIER-BOUCHER

ST-MARGUERITE

JEUDI 10 - VENDREDI 11 - SAMEDI 12 - LUNDI 14 - MARDI 15

|                               |                              |
|-------------------------------|------------------------------|
| 5 lbs de sucre - - 25c        | 1 lb de thé noir Pekoe - 39c |
| 5 lbs de cassonade - 25c      | Tomates grosse bte - 7c      |
| 3 lbs de sucre en fleur - 21c | Tomates boîte moyenne - 5c   |
| 1 livre de thé vert - 25c     | 8 lbs de gros sel - 5c       |
| 1 livre de café - 21c         | 7 boîtes de sel - 25c        |

|                                      |
|--------------------------------------|
| 5 livres de riz chinois - 25c        |
| 5 btes de Pearlina Barsalou - 25c    |
| 8 lbs de fleur de sarrasin - 25c     |
| 6 barres de savon Many Flowers - 25c |
| 6 barres de savon Palmolive - 25c    |
| 7 boîtes de nettoyeur - 25c          |
| 2 bout. de catsup Red Star - 25c     |
| 7 livres de riz B - 25c              |
| 6 livres de pois cuisants - 25c      |
| 6 livres de fèves blanches - 25c     |
| 1 pint. de lait blanc - 25c          |
| 1 pint. de lait - 20c                |
| 7 livres de barley - 25c             |
| 4 livres de dattes - 25c             |
| 6 boîtes de sardines - 25c           |

|   |
|---|
| 3 btes corn flakes Kellogg - 25c          |
| 3 boîtes de blé d'inde - 25c              |
| 3 livres de cocoa lousse - 25c            |
| 9 rouleaux de papier de toilette - 25c    |
| 5 boîtes rondes de sel - 25c              |
| 1 lb de poivre blanc composé - 25c        |
| 6 btes de jus de tomate - 25c             |
| 3 btes d'allumettes Eddy - 21c            |
| 1 sac de fleur de 7 livres - 19c          |
| 1 livre de coconut - 15c                  |
| 3 boîtes de pois verts - 29c              |
| 2 livres de lait à gâteau - 23c           |
| 1 livre de beurre de pécanuts - 10c       |
| 1 bte de beans Hironnelle - 10c           |
| 10 savon Comfort avec 1 Riso gratis - 33c |

|  |  |
|--|--|
| <b>STEAK</b>                           |  |
| Surlonge, Ronds, Chops de boeuf        |  |
| <b>11c la livre</b>                    |  |
| Steak haut-côté 4 livres pour - 25c    |  |
| Boeuf haut-côté la livre - 6c          |  |
| Viande haché au boeuf 4 lbs pour - 25c |  |
| 3 livres de saucisse en coiffe - 25c   |  |
| <b>Volailles à prix très réduit</b>    |  |
| Oies la livre - 11c                    |  |
| Petites dindes fraîches la lb - 15c    |  |
| Oeules la livre - 14c                  |  |
| Miel brun 5 livres - 39c               |  |
| 1 bte de cire à plancher Castle - 21c  |  |
| 1 pinte de melasso - 14c               |  |
| Amandes de noir la livre - 29c         |  |

Liste de prix, parue dans les journaux montréalais de 1935 afin de promouvoir la vente de ces articles.

## LES PIONNIERS DE L'ALASKA, DE LA "RUÉE VERS L'OR" 1898

MM. Moïse Picotte, Napoléon Picotte, Émile Picotte et Narcisse Picotte, tous de St-Rémi, quittèrent la gare Bonaventure le vingt-six février 1898, pour le Yukon où ils espéraient trouver la fortune en participant à l'historique "Ruée vers l'or".

M. Narcisse Picotte, surnommé le millionnaire, en était à son deuxième voyage. Il était l'un des découvreurs de la fameuse mine Bonanza et il avait des parts dans la mine Eldorado, toutes deux situées à vingt-cinq milles au nord de Dawson au Yukon.

Les intrépides aventuriers du Klondyke étaient prêts à affronter les pires misères, encouragés par la perspective de revenir chez eux les poches pleines d'or.

Narcisse Picotte fut le plus heureux, car il avait précédé tous les autres d'une année. En 1900, son retour à Montréal fit sensation et défraya toutes les chroniques du temps. On parlait surtout de l'étable aux murs d'acajou qu'il avait fait ériger, de sa calèche de rajah et des mors d'or pur qui ornaient la gueule de ses pur-sang.

Plusieurs chercheurs étaient accompagnés de leurs femmes, entre autres, Moïse Picotte.

Moïse Picotte aimait bien raconter ses aventures, il était particulièrement fier de sa montre au boîtier fait de sept sortes d'or différentes, orné d'un diamant en forme de croissant qu'il avait obtenu d'un chercheur boer, en échange d'un sac de pépites d'or.

De 1904 à 1944, M. Moïse Picotte fut hôtelier à St-Rémi, il était le propriétaire de l'hôtel Central, de l'hôtel Boston et de l'hôtel Windsor, les trois hôtels de St-Rémi.

M. Moïse Picotte est décédé à St-Rémi, le premier mars 1952, à l'âge de quatre-vingts ans. M. Narcisse Picotte est décédé en 1919 à l'âge de cinquante-neuf ans.

## **B — LE TRIANGLE DE ST-RÉMI SUR ST-BONIFACE**

Le triangle se composait de trois personnes, Mgr Émile Yelle, Sir Joseph Dubuc et Mgr L.P. Adélarde Langevin.

Dans ce chapitre nous traiterons surtout de Mgr Émile Yelle et de Sir Joseph Dubuc, car la seule chose que nous avons pu relever au sujet de Mgr Langevin, fut son baptême à St-Rémi.

Mgr Émile Yelle est né à St-Rémi, le quatre avril 1893; il est le frère de M. Paul Yelle qui habite aujourd'hui, rang St-Paul.

Il a fait des études classiques au séminaire de Joliette (1908-1919), et ses études théologiques au Grand Séminaire de Montréal (1914-1917); a été ordonné prêtre par son excellence Paul Bruchési, le quinze juillet 1917, en l'église Saint-Jean-Baptiste de Montréal; a étudié à Rome de 1917 à 1919 et a obtenu son doctorat en philosophie à l'Angélique; a fait son noviciat à la Solitude à Paris, en 1919-1920.

Il a été nommé professeur au Grand Séminaire de Montréal en 1920, a enseigné le dogme, la liturgie et l'histoire ecclésiastique.

Il a été Supérieur du Grand Séminaire de 1927 à 1933, en même temps que professeur d'Ascétisme et de Mystique, de Pastorale; il a été sacré le vingt et un septembre 1933 à l'église Notre-Dame de Montréal.



Mgr Émile Yelle en visiste pastorale à Berens River, au nord du Manitoba, en 1936.

Mgr Yelle est devenu Archevêque d'Arcadiopolis et coadjuteur de St-Boniface, Manitoba, où il arriva le dix-huit octobre 1933.

Mgr Yelle est décédé à l'Hôtel-Dieu de Montréal en 1946.

Joseph Dubuc naquit à Ste-Martine le vingt-six décembre 1840. Il était l'aîné de quatorze enfants. La terre paternelle de Sir Joseph Dubuc était en 1848 la terre aujourd'hui cultivée par M. Ste-Marie. M. Dubuc fit ses études primaires à la petite école de rang bâtie sur le coin de cette terre. Il a vécu les plus belles années de sa jeunesse, soit de 1848 à 1863, sur la terre où est érigé son monument. Il étudia au Collège de Montréal, puis suivit des cours de droit à l'Université McGill. Il fut reçu avocat en 1869.

Il était condisciple et ami de Louis Riel, c'est lui qui l'amena exercer sa profession au Manitoba.

Il y fut élu député, puis devint ministre, président de la Chambre législative, juge de la Cour du Banc de la Reine, juge en chef de la Province; à ce

dernier titre, il fut trois fois administrateur du Manitoba.

Dans ses MÉMOIRES, il raconte L'AFFAIRE RIEL et la légitimité du GOUVERNEMENT PRO-VISOIRE. Dans un MÉMOIRE JURIDIQUE, il plaide la cause des écoles catholiques et françaises.

Il mourut à Los Angeles, le sept janvier 1914.



Mgr Émile Yelle devant le monument de Sir Joseph Dubuc; celui-ci est érigé sur l'emplacement actuel de la terre de M. Ste-Marie, rue Notre-Dame.

## C — LES ORGANISMES EN 1980

### LA SOCIÉTÉ HORTICOLE ST-RÉMI

**Fondation:** Cet organisme a vu le jour en 1962, suite à l'initiative d'hommes d'affaires de St-Rémi.

**But:** Promouvoir l'intérêt de la population pour l'embellissement par l'horticulture ornementale.



Massif floral, illustrant le 150, sur le terrain de l'église, réalisation de la Société Horticole de St-Rémi.

**Activités:** Les conférences, les campagnes de ventes d'arbres et de fleurs, les concours de parterres, les expositions de plantes, le prêt d'outillage horticole aux membres sont là les moyens employés pour développer le but fixé.

**Membres:** Notre association compte maintenant 65 membres actifs.

#### **Responsables: (depuis sa fondation)**

La présidence fut confiée à:

M. Rosaire Lamarre de 1962-1964

M. Édouard Beaulieu de 1964-1966

M. Honoré Montpetit de 1966-1968

M. Yvon Provost de 1968-1972

M. André Chenail de 1972-

**Note:** La Société Horticole a réalisé la plantation de près de 1000 arbres depuis 1976.

## CONSEIL DE LA FABRIQUE DE SAINT-RÉMI



Léo Pigeon



Curé Gérard Régnier



René Robert



Jacqueline Bourdon



Léopold Cardin



Ernest Boyer



Léo Boulérice

Le Conseil de la Fabrique de Saint-Rémi se compose ainsi:

**Le président:** le curé de la paroisse,

**Six marguilliers:** Madame Jacqueline Bourdon, messieurs Ernest Boyer, Léo Pigeon, Léopold Cardin, René Robert et Léo Boulérice, mademoiselle Carmen Riendeau, secrétaire.



Être marguillier, c'est accepter surtout de servir, de donner de son temps et de ses énergies.

La fonction de marguillier est une tâche administrative reconnue par la loi des Fabriques.

Le marguillier est responsable des biens de la fabrique pour le bon ordre et la stabilité de la communauté paroissiale.

Une fois par année les marguilliers sont invités à une session diocésaine pour se renseigner sur leurs responsabilités et leurs propres fonctions.

### **CERCLE DES FERMIÈRES DE ST-RÉMI**



Le Cercle des Fermières de St-Rémi fondé en 1940, par M. Yvan Ménard, agronome, célèbre cette année son 40<sup>e</sup> anniversaire.

La première présidente, Mme Laroche, a tenu la première assemblée en février 1941 avec 28 membres présents.

Onze présidentes se sont succédé, dont cinq sont encore actives.

Deux fondatrices, Mme Yvan Ménard et Mme Blanche Daoust continuent leurs activités au sein du Cercle.

Le conseil actuel se compose comme suit:  
PRÉSIDENTE: Mme Alice Perron  
VICE-PRÉS. : Mme Sara Lanctot  
SECRÉTAIRE: Mme Béatrice Richard  
PUBLICISTE : Mme Simone Pinsonneault  
1<sup>re</sup> CONSEILLÈRE: Mme Georgette Boyer  
2<sup>e</sup> " : Mme Anatole Beaudin  
3<sup>e</sup> " : Mlle Gabrielle Lacaille  
AUMÔNIER : M. l'abbé Gérard Régnier

### **SOCIÉTÉ CANADIENNE DU CANCER**



La première campagne de la Société Canadienne du Cancer a eu lieu au mois d'août 1951.

En 1954, on forme le Conseil qui comprend les paroisses de St-Rémi, St-Michel, St-Édouard, St-Mathieu, Sherrington, St-Isidore et St-Urbain.

Chaque année la campagne se fait vers la fin août ou début septembre.

Aujourd'hui en 1980 deux personnes s'occupent activement de ce mouvement; ce sont:

Madame Léa Myre, présidente  
et  
Madame Béatrice Richard.



### **SOCIÉTÉ SAINT-JEAN-BAPTISTE de Saint-Rémi et des environs**

Jeudi, le 24 avril 1947, avait lieu la première réunion à l'Hôtel de ville, pour la fondation d'une section de St-Jean-Baptiste à St-Rémi. Elle fut tenue sous la présidence de Ubald Lanthier, président diocésain.

Une vingtaine de personnes réunies ont élu leur premier conseil d'administration comme suit:

**Président:** Paul Yelle, **Vice-Présidents:** Maurice Blain et Ferdinand Pinsonneault, **Secrétaire:** M. André Lazure, **Trésorier:** Georges Ricard, **Directeurs:** Émile Trudeau, Rosaire Lamarre, Dr Léopold Dubuc, Jean Provost, Alphonse Blouin.

Un recrutement intense se fit par ces membres et par M. Albert Raymond et à chaque assemblée, le nombre augmentait.

La phrase de notre hymne national: PROTÉGERA NOS FOYERS ET NOS DROITS a été l'inspiration pour réaliser l'objectif de la Société St-Jean-Baptiste. De fait, on ne dira jamais assez les multiples initiatives de la St-Jean-Baptiste, ses innombrables réalisations en vue de "rendre le peuple meilleur", comme le voulait sa devise, et cette phrase ouvrait de larges perspectives sur l'avenir.

Le 14 juin 1972, la section de St-Rémi se séparait de la section diocésaine. Il y avait plus de 1500 membres à cette date, et elle a préféré, dans l'intérêt de ses membres, se diriger seule, pour devenir la Société St-Jean-Baptiste de St-Rémi et des environs. Elle possède d'ailleurs sa propre charte provinciale.

Le conseil actuel de 15 membres se compose comme suit:  
**Président:** Paul Yelle qui occupe ce poste avec succès depuis sa fondation.

**Vice-Présidents:** Paul Lamoureux et Noël Pinsonneault (St-Michel).

**Directeurs:** Louis Rousse de Ste-Clothilde  
Raymond Gervais de St-Isidore

Raymond Aubin de Delson  
Roger Lahaie, Alcide Ste-Marie, Irenée Perrier, Floriant  
Robert, tous de St-Michel  
Anatole Létourneau, P.-Émile Lazure, Gabrielle Lacaille,  
Léo Pigeon, tous de St-Rémi  
Maria Latour, secrétaire-trésorière.

### CLUB MOTONEIGE LES COPAINS INC.



Monsieur Émile Dinelle, autrefois propriétaire de l'érablière Dinelle de St-Rémi, fondait "LES COPAINS" en l'année 1969. Des présidents se succèdent tels que: Monsieur Fernand Perras 1969-1970, Monsieur Maurice Wolfe 1970-1977. Monsieur Maurice Wolfe devient alors directeur honoraire suivi de Monsieur André Lécuyer, président actuel.

Le 5 juin 1972 le club obtient sa charte à Québec confirmant son incorporation et le siège social est établi en la cité de Saint-Rémi.

En 1980, le club MOTONEIGE LES COPAINS Inc. St-Rémi, St-Isidore comprend 1200 membres motoneigistes, un président, une trésorière, une publiciste, une reine de la motoneige, 13 officiers de la sécurité. Pour le plaisir et la



Lors du couronnement de la reine du club les Copains de St-Rémi, l'exécutif était au complet entourant sa nouvelle reine. 1<sup>er</sup> rang: Madeleine Sicotte, Réal Boyer, patrouilleur, Claire Laplante (reine 78-79), Line Trudeau (reine 79-80), Jacqueline Lemieux (duchesse), Rémi Meunier (vice-président), Maurice Wolfe (chef patrouilleur), Fernande Desgroseillers (publiciste). 2<sup>e</sup> rang: Philippe Aquin (directeur), J.P. Paquin (directeur), André Lécuyer (président), Josée Wolfe (secrétaire), René Laplante (directeur), Claude Lalonde (patrouilleur), Léonard Desgroseillers (directeur). 3<sup>e</sup> rang: Raymond Laplante (directeur), Robert Wolfe (directeur).

détente de nos motoneigistes nos longs sentiers sont balisés et entretenus par un ski dozer 252d. Les visiteurs sont nombreux car la Trans-Québec, n° 5 longe 15 kilomètres dans nos sentiers.

Heureux hivers canadiens car nos activités sont nombreuses et les relais servent de lieux de rendez-vous. Rallye des enfants infirmes, slaloms, joyeuses randonnées, soirée d'ouverture avec souper canadien, ce qui permet de fraterniser et de faire revivre nos veillées d'autrefois où tous et chacun s'amusaient ferme.

Nos prédécesseurs, bâtisseurs, vrais, dynamiques, positifs sont très fiers de cette réussite car leurs efforts n'ont pas été vains.

Ensemble, soyons de plus en plus engagés et ainsi ce sera pour toujours le temps des COPAINS.

## L'ÂGE D'OR



**Mme Agathe Létourneau,  
fondatrice**



**M. Jean R. Provost**

C'est en 1970 que Mme Agathe Létourneau fonda le club de l'âge d'or à St-Rémi. Le premier président fut le regretté Jean R. Provost. Par la suite, Mme Agathe Létourneau, M. Paul-Émile Bourdon et M. Émile Dinelle lui succédèrent.

Les gens de l'âge d'or savent s'amuser. Parmi les quelques activités qui permettent de passer agréablement une soirée ou une journée en groupe on y retrouve: les voyages, la danse, les soirées organisées (parties de sucre, "party" du temps des fêtes, etc.), les parties de cartes et le jeu des sacs de sable.

La fête annuelle du Club de l'âge d'or a lieu le 31 mai.



**M. Paul-Émile Bourdon**



**M. Émile Dinelle**

## L'ASSOCIATION DU HOCKEY MINEUR DE ST-RÉMI

Faire l'histoire du hockey mineur de St-Rémi, c'est à la fois hasardeux, pittoresque et même difficile puisque c'est raconter une histoire qui n'est pas terminée.

L'histoire qui suit ne décrira pas non plus toutes les phases au travers desquelles le hockey s'est développé. Il faut quand même avouer qu'il y avait du hockey avant "l'ère moderne", c'est-à-dire avant celle du hockey organisé.

Le tout débuta par un de ces bons soirs de fin d'été 1972 où une trentaine de personnes se rencontrent pour parler hockey. Il en résulte que la première saison du hockey mineur de St-Rémi se jouera à la patinoire près de l'école Pierre-Bédard et à l'aréna de Beauharnois pour 2 heures par semaine. En 1973, Beauharnois nous retire les heures de glace intérieure et tout se fait à St-Rémi.

Les deux années suivantes se sont déroulées à La Prairie tous les samedis matin entre 6 et 10 heures A.M., heures qui venaient d'être libérées grâce à la construction de l'aréna de Brossard.

C'est alors que certains citoyens de St-Rémi se sont regroupés pour tenter l'aventure de construire une aréna à St-Rémi. L'espace nous manque ici pour relater toute cette histoire mais disons simplement qu'on en parle encore... et encore... et qu'elle n'est toujours pas construite.

Depuis ce temps, St-Rémi fait partie de l'Association régionale du hockey mineur de Ste-Martine où Monsieur Aldéo Thibault y est notre délégué depuis trois ans. Il ne faudrait pas non plus passer sous silence le travail de nombreux bénévoles qui ont mené le hockey de St-Rémi où il est rendu aujourd'hui.

C'est là que notre histoire... ne se termine pas. En effet, nous voulons mettre sur pied une structure de hockey à St-Rémi au cas où il faudrait que, par malheur, un vieux rêve devienne réalité... Seule l'histoire du 175<sup>e</sup> nous le dira!!!



## **FILLES D'ISABELLE**

### **Cercle Marie de France, No 867, Saint-Rémi**

Le Cercle Marie de France No 867 des Filles d'Isabelle a été fondé le 12 février 1952, par Sœur Jeanne Lamoureux.

L'assemblée régulière a lieu le 2<sup>e</sup> mardi du mois. Différents comités étaient formés pour organiser des parties de cartes, soirées récréatives, voyages, pour faire connaître notre Cercle et recruter de nouveaux membres.

Nous avons des membres des paroisses environnantes, si bien que, celles de St-Chrysostome firent la démarche le 12 avril 1955, pour ouvrir leur Cercle.

Sœur Jeanne Lamoureux s'est dévouée inlassablement pour le Cercle pendant 13 ans. Elle nous accueillait toujours avec son sourire et sa gentillesse.

Elle a su diriger le Cercle avec maîtrise et sagesse, et faire régner l'unité, l'amitié et la charité. Elle nous a donné le bon exemple durant toutes les années où elle fut Régente. La maladie l'a obligée à restreindre ses activités. Sœur Lucille Verner lui a succédé, elle a mené le Cercle avec doigté et fermeté durant cinq ans. Elle a quitté St-Rémi, et c'est Sœur Jeannette D'Avril qui est notre Régente depuis 10 ans. Elle dirige le Cercle avec délicatesse et dynamisme. Elle est très assidue pour assister aux congrès, réunions de Régentes, et nous fait profiter largement de ses conseils. Elle est très dévouée et sait rendre service à tous ses membres.

Ensemble nous travaillons dans l'unité, dans l'amitié et la charité, à rendre service à tous ceux qui sollicitent notre aide. Nous invitons les dames et demoiselles à joindre nos rangs.



Mlle Jeanne Lamoureux



## 31<sup>e</sup> RONDE JEANNETTES ST-RÉMI



L'association des Éclaireurs Baden Powell a débuté à St-Rémi en septembre 1975, par la formation d'une ronde de Jeannettes, sous la direction de madame Alice Perron. Des douze jeunes filles, une seule est encore active au sein de l'association, il s'agit de Diane Perron.

Après 5 ans d'existence l'association a une troupe de Guides et une ronde de Jeannettes.

Hommage à tous les citoyens de la belle paroisse de Saint-Rémi à l'occasion de leur 150<sup>e</sup> anniversaire.

*Madame Alice Perron, Cheftaine.*



## CLUB RICHELIEU ST-RÉMI INC.



**“Paix et Fraternité”**

Robert Guay, Président

Les buts des Clubs Richelieu sont le développement de la personnalité par le contact humain et le bénévolat. Par leurs actions humanitaires, ils aident l'enfance et la jeunesse à s'épanouir.

L'ensemble des Richelieu à travers le monde ont versé l'année dernière en œuvres plus de \$3,000,000.00 de dollars.

Le Richelieu International, fondé en 1944, est l'unique Club Social au monde étant exclusivement francophone. Dans la paix et la fraternité, le Richelieu à différents coins du globe, aide des gens à pratiquer et garder leur langue maternelle qui est le français. Tous les gens de bonne volonté peuvent faire partie d'un Club Richelieu et en retirer quelque chose, en donnant un peu d'eux-mêmes.

Le Club Richelieu St-Rémi Inc. de 1965 à 1980 a distribué dans la population plus de \$42,000.00 dollars à différentes œuvres qu'ils ont jugées valables. La continuité de ces œuvres ne sera possible qu'avec l'aide de tous les citoyens de St-Rémi. Par cette occasion, tous les anciens Richelieu, comme les nouveaux membres remercient la population qui les a encouragés dans le passé et espèrent le même appui dans le futur.

Merci beaucoup.

*Robert Guay, président*

### **Présidents à St-Rémi depuis 15 ans**

|                   |                 |                  |
|-------------------|-----------------|------------------|
| R/Vic. Desormeaux | Thomas Laforest | J.G. Charbonneau |
| André Lazure      | Aurèle Blain    | André Saumure    |
| Gilles Pouliot    | Venant Bachand  | Guy Pelletier    |
| Maurice Monière   | Alain Bisailon  | André Houle      |
| Claude Hébert     | J.P. Potvin     | Robert Guay      |

## COMITÉ DES CITOYENS DE ST-RÉMI

Notre comité a une courte histoire... et beaucoup de projets d'avenir!

### Ses origines

Un groupe de citoyens voyant la nécessité d'améliorer les conditions de vie, l'environnement, ils décidèrent de former un groupement. De ce groupement est né un comité qui a pour objectif de promouvoir les intérêts de la communauté.

Le 2 avril 1979, formation d'un comité provisoire composé de Jean-Guy Ostiguy président, Claude Hébert et Alain Lemieux. Ses fonctions: bâtir des règlements généraux et jeter les bases d'un comité permanent.

Le 27 novembre 1979: élection du conseil d'administration: Claude Harvey, président et les membres: Jean-Guy Ostiguy, Émile Pigeon, Georgette Samoisette, Alain Lemieux, Pierre Laberge et Réjeanne Montcalm.

### Ses buts:

1. Aider le conseil municipal dans son mandat.
2. Faire le lien entre les citoyens et le conseil municipal.
3. Renseigner la population et être à l'écoute de ses besoins.
4. Accueillir les nouveaux résidents.

Notre Comité est heureux de souhaiter de joyeuses fêtes à tous les citoyens.

## L'ENTRAIDE FAMILIALE SAINT-RÉMI

C'est au mois de novembre 1971, que le premier comité de l'Entraide Familiale de St-Rémi s'est formé, ayant comme responsable madame Joseph Lefrançois. Les personnes suivantes remplissaient différentes charges: les sœurs Gabrielle Perreau et Simone Simard, mesdames Agnès Provost, Pauline Lazure, Thérèse Pelletier, Rolande Bourdon, Jules Provost, Claire Duteau, mademoiselle Carmen Riendeau, messieurs Jean-Louis St-Marseille, Florent Lefrançois et Marcel Bourdon.

Au premier Noël 1971, des paniers de provisions sont distribués à certaines familles et c'est une coutume qui est demeurée annuellement.

Janvier 1972, un local est aménagé au sous-sol de l'église pour distribuer et vendre des vêtements usagés aux personnes qui se présentent.

Des visites à domicile sont faites aux malades et aux familles qui nous sont recommandées.

Septembre 1974, madame Germaine Cloutier-Lamarre devient responsable de l'Entraide. Mesdames Évangéline Pigeon, Gabrielle Desgroseilliers et Laura Robidoux sont responsables du comptoir familial.

Septembre 1977, madame Georgette Samoïsette devient responsable du comptoir familial avec mesdames Desgroseilliers et Robidoux.

Actuellement le comité se compose de madame Georgette Samoïsette, sœur Marie-Rose Soucy, mesdames Thérèse Pelletier, Rolande Bourdon, Germaine Cloutier-Lamarre, Claire Duteau, Jeannette Dupuis et mademoiselle Carmen Riendeau.

C'est avec le revenu du comptoir familial, ouvert le mercredi après midi, que nous pouvons répondre aux demandes qui nous sont faites.

Aujourd'hui, nous réalisons que c'est un service essentiel pour la paroisse.

Nous essayons de faire régner dans notre milieu l'amour, la justice et la discrétion.



L' A. F. E. A. S.

L'Association Féminine d'Éducation et d'Action Sociale

## **HISTORIQUE A.F.E.A.S. ST-RÉMI 1980**

### **BIENTÔT 10 ANS**

C'est peu comparativement à un centenaire, mais nous sommes fières d'appartenir à l'Association Féminine d'Éducation et d'Action sociale. Le cercle aféas St-Rémi a vu le jour le 8 novembre 1972 et depuis il est grandissant. Madame Yvette St-Marseille, associée à un groupe de femmes, exprime le désir de faire connaître l'aféas qui a un programme d'étude mensuel et annuel touchant toutes les préoccupations féminines: la politique, l'économie, l'éducation, la famille et les communications. L'Aféas regroupe 35,000 Québécoises qui reconnaissent leurs droits en vue de la promotion de la femme et de l'amélioration de la société. L'avenir est prometteur et nous souhaitons pour tous: prospérité et bien-être toujours grandissant et offrons à tous les citoyens de St-Rémi, des témoignages d'appréciation.

LES MEMBRES DU CONSEIL  
AFÉAS ST-RÉMI

LA DEVISE:

*UNITÉ, TRAVAIL, CHARITÉ*

# CLUB PERSONNALITÉ ST-RÉMI

Fondé le 20 mars 1960  
"Le beau Club de la belle Province"

## COMPOS SUI



Le Club Personnalité est le complément logique des cours de Personnalité, l'outil le plus merveilleux pour la formation de l'adulte qui désire réellement percer, sortir de la masse et devenir véritable chef dans quelque domaine que ce soit.

Ses buts sont: d'améliorer le sort des individus sans distinction de classes, de sexe ou de scolarité, de meubler les esprits et détendre les corps, de promouvoir le développement maximum de toutes les potentialités des membres par certaines réalisations collectives, d'inculquer aux membres la pratique des dons d'attention, de considération, de courtoisie, de bonne humeur, de concession, d'assurance, de confiance, de service, d'amitié, de reconnaissance, de présence et d'inspiration, afin de favoriser chez tous les membres l'éclosion d'un désir ardent de vivre pleinement leur vie et de placer leurs talents au service de leur foi et de leur patrie.

Le Club Personnalité St-Rémi est administré par un Conseil formé de treize (13) membres parmi lesquels on retrouve un Président, un Vice-Président, un secrétaire-trésorier et dix (10) directeurs.

Le Club Personnalité St-Rémi est ouvert à tous ceux qui ont suivi un cours et qui veulent y apporter leur ardeur et leur enthousiasme, et en retour, ils récolteront la reconnaissance et l'amitié de tous les membres.

*Maurice Monière, Président-Fondateur*

Le Club Personnalité St-Rémi compte cent (100) membres en règle et les Membres suivants composent l'Exécutif pour l'année 1980-81:

|   |                         |
|---|-------------------------|
| <b>Présidente:</b> Mme Georgette Samoïsette | <b>Directeurs</b>       |
| <b>Vice-prés.:</b> M. Jacques Gélinais      | M. Guy Ste-Marie        |
| <b>Prés. Hon.:</b> M. Maurice Monière       | Mme Louise Rougeau      |
| <b>Directeurs:</b> M. Thomas Tremblay       | M. Philorum Lancôt      |
| Mme Rita Bourdeau                           | Mme Rollande Monière    |
| M. Patrick Van Winden                       | Mme Sara Lancôt         |
| M. Michel Samoïsette                        | M. Jean-Pierre Bourdeau |



Mme Léona F. Lebuis

## CROIX-ROUGE

La Croix-Rouge, symbole international, était ignorée chez nous. Au début de mars 1955, M. Louis Mercier, directeur des sections, communique avec moi parce que j'étais infirmière.

Avec l'aide de mon mari et d'une compagne journaliste, Mme Simonne Pilon, je lançais le mouvement. Le 21 mars 1955, je recevais un document officiel me confirmant présidente-fondatrice, et le 21 avril de la même année nous parvenait le permis de notre section qui comprend aussi les paroisses de St-Michel, Sherrington et St-Édouard.

Par la suite, ce fut la formation des comités. Celui du travail féminin fut confié à Mme Albert Dubuc qui en eut la charge pendant seize (16) ans. Mon mari, Dieudonné LeBuis, fut chargé de celui des sinistrés, tandis que Mme Jean-Paul Vaillancourt avait la responsabilité des accessoires. Les deux derniers comités passèrent à Mme Sara Lanctot, reconnue pour son dévouement. M. Jean-Louis St-Marseille est secrétaire et il assume ses fonctions depuis maintenant dix (10) ans. Avec l'aide des bénévoles la Croix-Rouge va d'un pas certain vers l'avenir.

Les 8-9 avril 1980, nous avons célébré notre 25<sup>e</sup> anniversaire. Cet événement fut souligné par deux (2) journées de clinique et cinq cent quarante-trois (543) donateurs ont répondu à l'appel. Quant à moi, j'ai eu l'honneur de recevoir la décoration "Canada Mérite".

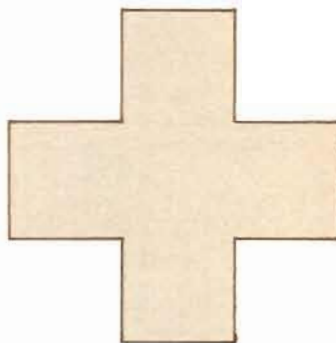

**Mme Léona LeBuis,  
Présidente depuis 25 ans**

## BASEBALL



De gauche à droite: en bas: Serge Martel, André Boyer. En haut: Ubald Payant, prés., Robert Blouin, Françoise Payant, Jean-Paul Barbeau, Lucien Dubuc. Absente sur la photo Mme Margot Isaac.

Après une période d'inactivité Ubald et Françoise Payant prennent la relève.

- 1976:** On réussit à occuper une centaine de jeunes.
- 1977:** On s'organise avec l'encouragement de notre Caisse Pop. et de nos Pompiers Volontaires.
- 1978:** Les mêmes donateurs, plus le Club Richelieu, habillent les "Midgets".
- 1979:** Recrutement de fonds pour habiller nos jeunes. Caisse Pop., Carlew Chemicals, Casse-Croûte Tremblay, Centre d'Auto Monière, Pompiers Volontaires, Marché Central Enr., Québec-Lait, Restaurant 1837, Service des loisirs. Tirage de deux (2) bicyclettes, don de Ste-Marie Automobile et Marché Favreau Richelieu. Photo à chaque joueur. Clinique de Ron Piché par l'entremise de Jos Boire.
- 1980:** Seize (16) équipes pour deux cents (200) joueurs — Remise d'une casquette des "EXPOS", Clinique de Ron Piché. Création d'une Mascotte. On joue encore dans les cours d'école, on espère des terrains...



## DÉPARTEMENT DES INCENDIES

En plus de combattre le feu, ces hommes consacrent bénévolement leur temps à faire de la prévention et à s'instruire continuellement sur les techniques modernes afin d'améliorer leur service, en vue d'apporter aux citoyens de St-Rémi la meilleure protection possible face à ce fléau qui nous guette tous.

Si le service des incendies de St-Rémi est aujourd'hui bien structuré, c'est que les autorités municipales ont pris au sérieux le rôle du pompier.

Le service des incendies est à votre disposition, pour tous conseils ou renseignements susceptibles de vous aider. Soyez à l'aise de nous contacter par le biais de la police à 454-3922 en laissant votre message ou en nous rendant visite à la caserne qui vous est ouverte tous les dimanches de treize à dix-sept heures.

**Réal Provost,**  
Chef intérimaire



Marcel Toupin, chef; Réal Provost, sous-chef; Raymond Bourdon, capitaine; André Bourdon, lieutenant. Pompiers: Jean-Paul Vaillancourt, Ubal Payant, René Robidoux, Yvon Chevigny, Yves Provençal, Rémi Lahaie, Réjean Boyer, Roger Pinsonneault, Claude Larin, René Rousseau, Réjean Robidoux, Jacques Marotte et Robert Boyer.

Concurreat pour la post. can. 1870  
Hélène Serres

Saint-Rémi,

150 ans d'histoire.



*Chapitre IV*

***LA VOCATION AGRICOLE  
DE ST-RÉMI***

**Par Paul-Émile Yelle**

Après cent cinquante ans, l'agriculture, origine même de la fondation de St-Rémi, y tient encore un rôle très important. Notre municipalité a plus de producteurs que toute autre de la région Sud-Ouest de Montréal, soit cent quatre-vingts (180). Plus de la moitié sont agriculteurs à temps plein. Les investissements agricoles, incluant le fond de terre, représentent une valeur de douze (12) millions de dollars et le revenu brut agricole est supérieur à deux (2) millions de dollars par année.

Il ne faut pas négliger les autres activités économiques engendrées par l'agriculture, à savoir: les emplois saisonniers, le commerce et le transport des denrées agricoles, le commerce des machineries et des fournitures aratoires, la transformation et les services.

Les fermes occupent quatorze mille (14,000) acres à St-Rémi, dont onze mille (11,000) sont en culture. Les sols sont fertiles et assez bien égouttés. Ce sont pour la plupart des sols plutôt légers: limon sablo-argileux et limon sableux, qui se prêtent bien à toutes les cultures. Les terres noires représentent une superficie de deux mille cent (2100) acres cultivées à 90% et dont les deux tiers ont plus de deux (2) pieds de profondeur.

Les agriculteurs ne craignent pas d'investir pour augmenter la productivité de leurs terres. Ainsi, alors qu'en 1971 il n'y avait que cent (100) acres drainées souterrainement, en 1975 on en était à cinq cent cinquante (550) acres et au début de 1979, à mille cinq cents (1500) acres. Cette tendance se poursuit et s'accroît. En parallèle, les installations d'irrigation pour les cultures maraîchères prennent aussi de l'ampleur.

Les grandes cultures occupent les plus grandes surfaces, soit trois mille (3000) acres en foin, mille

(1000) en avoine, six cents (600) en autres grains et six cents (600) en maïs fourrager.

La superficie en cultures horticoles est plus restreinte, mais sa valeur plus élevée. Il y a six cents (600) acres en pommes de terre. Tomates, laitue, oignons, maïs sucré et choux sont cultivés sur environ trois cents (300) acres chacun. Suivent les carottes, les haricots et les concombres, qui avec quelques autres légumes, portent la superficie totale à trois mille cent (3100). Aussi plus de cent cinquante mille (150,000) pieds carrés de serre sont en production de caissettes de légumes et de fleurs en pot. Les fruits ont aussi leur importance: plus de vingt mille (20,000) pommiers occupent trois cent cinquante (350) acres de vergers et il y a soixante-quinze (75) acres de fraises et de framboises.

Quant aux productions animales, bien que moins généralisées qu'autrefois, elles sont encore un apport économique important. Une vingtaine de producteurs ont un total de sept cents (700) vaches laitières. Il y a aussi quelques entreprises importantes en aviculture et en production porcine.

Ce portrait actuel de notre agriculture reflète une évolution au cours des années. Les colons du tout début tiraient l'essentiel de leur survie de la terre. Les parcelles étaient fort réduites si on les compare à celles d'aujourd'hui. C'était l'époque du défrichage et des charrues à bœufs. C'était aussi l'époque de la vraie autosuffisance.

Les surfaces s'agrandirent, mais l'exploitation familiale des fermes mixtes se poursuivit jusqu'après la seconde guerre. Chaque cultivateur avait des vaches, une érablière, un petit verger, une basse-cour, des porcs et des moutons et cultivait légumes et patates en plus de fourrages et des grains pour les animaux.



Soignage des moutons, sur une des fermes Yelle, vers les années 1930.

Purement vivrière aux débuts, l'agriculture d'alors vit augmenter la part de productions mises en marché. La culture des pommes de terre de primeur eut alors une grande importance, occupant une superficie quatre fois plus grande qu'aujourd'hui. Les patates étaient chargées dans

Photo prise sur une des fermes Yelle, vers les années 1930. "Foin en vailloches".





On procède ici au criblage des patates.

les "Express" à chevaux et menées au marché Bonsecours. Les œufs et les animaux de surplus étaient vendus aux épiciers et aux bouchers locaux. La beurrerie Lussier achetait une partie du lait. Une importante superficie de tomates était cultivée pour les conserveries Clark et Raymond.

Chariot de lait de la beurrerie Lussier.



C'était l'époque où une personne sur deux résidait à la ferme. Cette proportion est réduite aujourd'hui à une sur sept. Cela reflète une certaine diminution de l'importance de l'agriculture\*. De 1961 à 1971 les superficies en culture avaient baissé de 25% et à ce moment-là, la proportion d'agriculteurs âgés de moins de trente-cinq ans n'était que de un sur six. La fermeture de l'école d'agriculture, le coût élevé des investissements pour se lancer en agriculture, l'achat de certaines terres comme endroits de villégiature, sont autant de facteurs qui ont contribué à un abandon relatif des terres.

Cependant, on doit conserver une note d'optimisme pour les prochains cent cinquante ans (150). Des seize mille cinq cents (16,500) acres cultivables à St-Rémi, quatorze mille (14,000) sont occupées par des fermes et onze mille (11,000) sont en culture. Les jeunes, fils d'agriculteurs ou nouveaux agriculteurs, qui prennent la relève sont plus nombreux qu'il y a quelques années. Le nombre de producteurs a baissé. C'est normal car ceux qui demeurent ont des exploitations plus spécialisées et de plus grandes surfaces. La réorientation de l'usine du "Géant Vert" laisse présager que les cultures à contrat pourront à nouveau avoir de l'importance et occuper une partie des quatre mille (4000) acres non-exploitées.

Si tous les citoyens prennent fièrement conscience de l'importance de l'agriculture en parallèle à l'industrie et au commerce, l'avenir agricole de St-Rémi sera d'autant plus certain.

---

\*Par rapport à l'ensemble de l'économie de St-Rémi.



*Chapitre V*

***QUELQUES IMAGES  
D'AUTREFOIS***



De la citerne de l'usine Clark, vue de St-Rémi (1931).

Rue Notre-Dame, côté sud. À droite, nous apercevons le magasin Bonneville, Gagnon et Cornelier ainsi que l'Hôtel Windsor.





Rue principale côté nord St Rémi Que.

Rue Notre-Dame, côté nord.



Rue Notre Dame  
St. Remi.

Rue Notre-Dame d'hier. Voyez-vous une différence avec celle d'aujourd'hui?



**Pour les plus de 40 ans, rappelez-vous la partie ouest de la rue Notre-Dame; la rue commerciale à droite, le premier Hôtel Windsor et une ferblanterie du nom de Beaulieu.**

**Une autre facette de la rue Notre-Dame.**



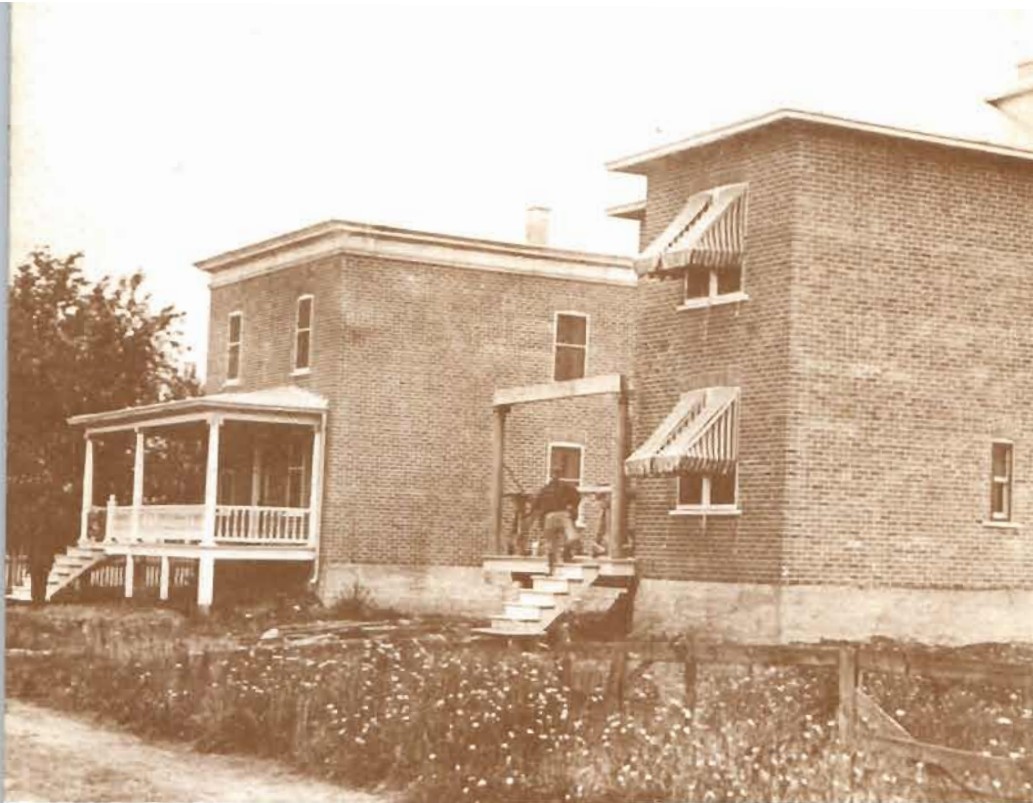

La rue St-Paul. Maison habitée aujourd'hui par M. Gosselin. La maison voisine était habitée par Armand F. Lamarre.

Vers 1895, St-Rémi avait son château qui était construit à l'angle des rues Bédard et Notre-Dame, sur l'emplacement actuel du Dr J.P. Ferdaï. Le château appartenait à la famille Trudeau.





**Hôtel Daignault rue Notre-Dame. Elle existe encore sous forme de maison-appartements, située en face de la Caisse Populaire.**

**Cortège funèbre d'une autre époque.**





**René Benoît, marchand général. Il était situé à l'angle des rues St-Paul et Perras, en face de la Brasserie Boston.**

**En regardant cette photo qui date d'une autre époque, vous y trouveriez sûrement un chapeau qui conviendrait à la mode d'aujourd'hui.**





La Banque Canadienne Nationale avant les transformations que nous connaissons.

Lamarre 5-10-15, était situé sur l'emplacement actuel de l'édifice Lazure.







**Le premier hôtel Windsor qui a été détruit par les flammes.**

**Incendie qui ravagea la maison L.P. Lazure, en 1929.**



Le reposoir de la Fête-Dieu, au Collège des Clercs St-Viateur.

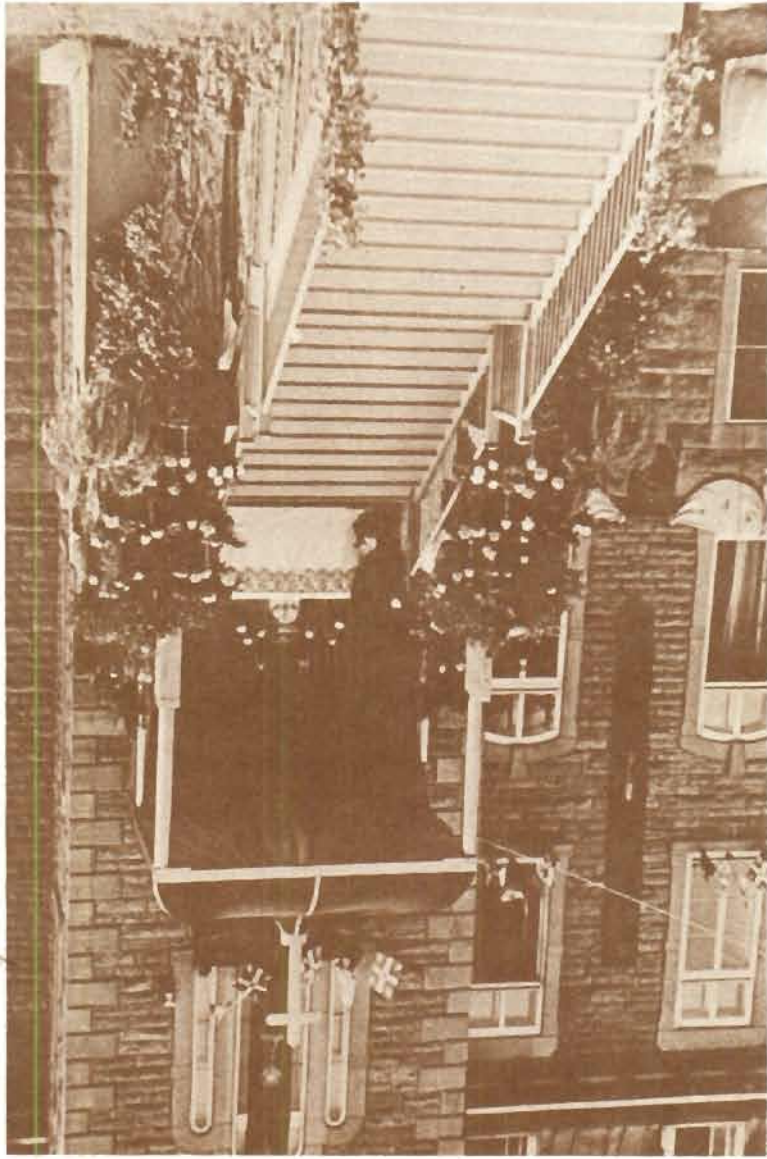

Le Calvaire de St-Rémi, que l'on appelle communément le Calvaire du Cordon, fut érigé en 1838. D'apparence agréable, il est orné de sculptures en bois dues au ciseau de Louis Narbonne qui mourut à Montréal en 1863. On suppose que celui-ci était proche parent, sinon frère du malheureux Pierre-Rémi Narbonne exécuté le 15 février 1838 pour avoir pris part à l'insurrection de 1838. N'y eut-il pas alors une relation entre les troubles de l'époque, l'arrestation de plusieurs patrottes de Saint-Rémi et l'érection de ce Calvaire?

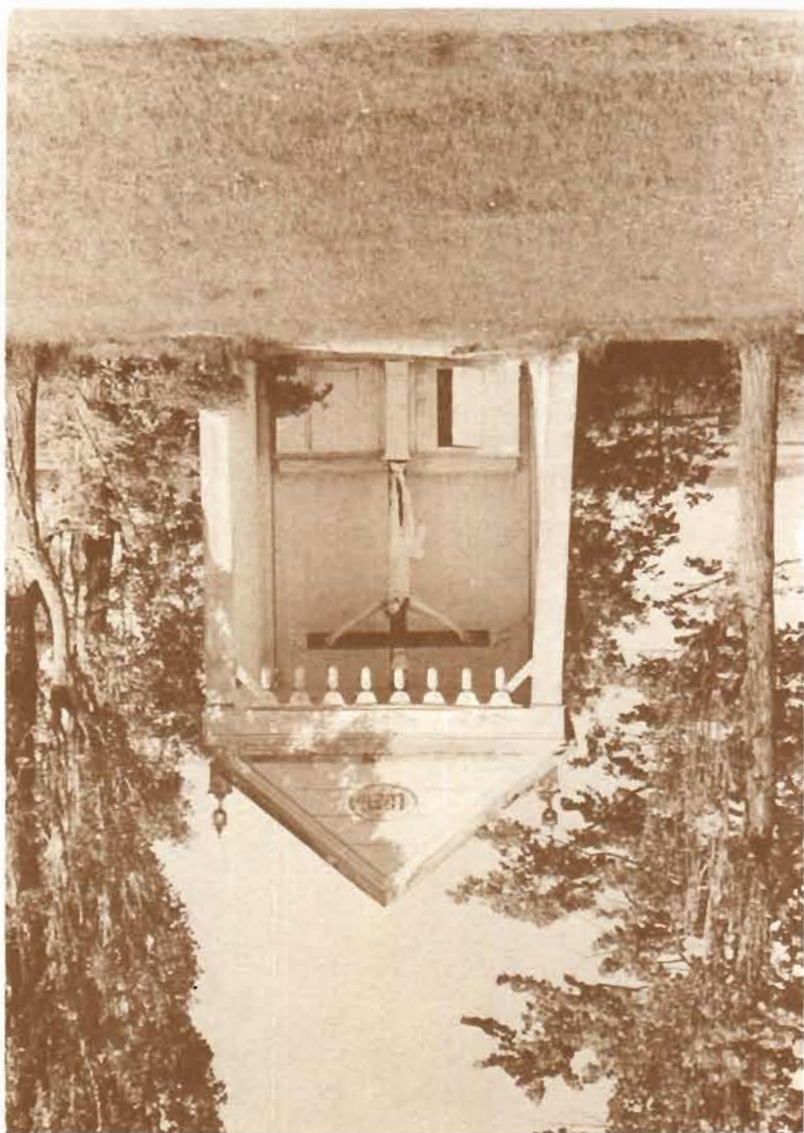



**Angle St-André et Notre-Dame: on peut apercevoir le kiosque du crieur public.**

**Instruments aratoires en tas devant la Boutique de forge de Paul-Émile Bourdon.**





Fanfare du Collège de St-Rémi, 1905.





Simon Yelle dans son tabac (vers 1930).

Fauchage du grain (vers 1930).



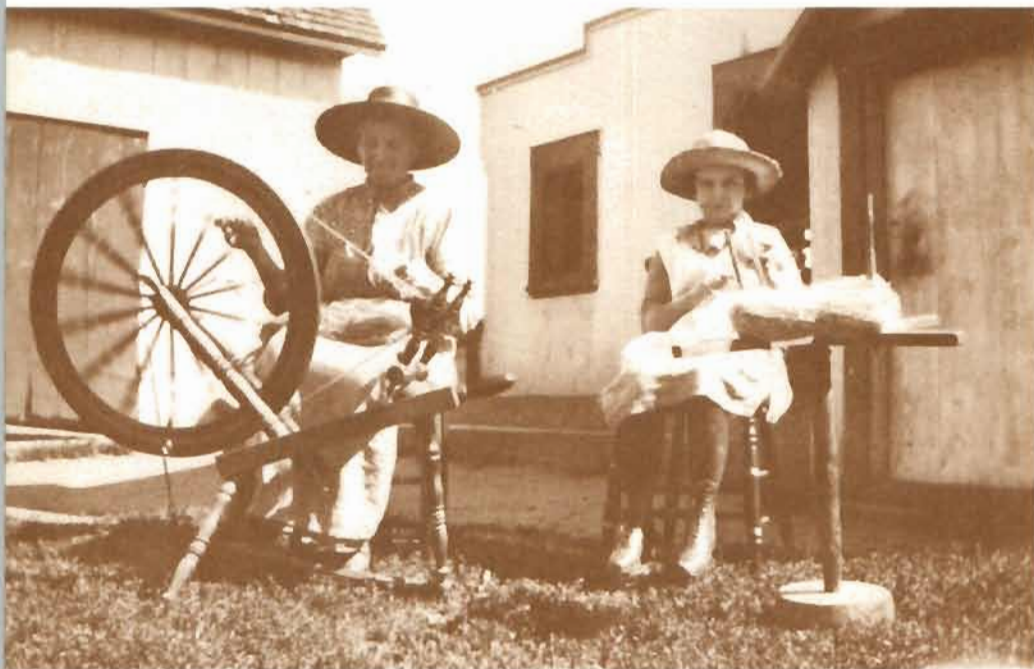

Femmes filant la laine.

Fabrication du savon domestique (vers 1930).







*Chapitre VI*

*UN BRIN  
DE GÉNÉALOGIE...*

Par: Françoise Brisebois  
Robert et Micheline Demers

Le cent cinquantième anniversaire de St-Rémi nous donne l'occasion de souligner quelques-unes des plus anciennes familles de la paroisse encore largement représentées aujourd'hui.

**BOYER:** Jean-Baptiste Boyer épousait Clothilde Gabouriau à St-Rémi, le vingt-quatre novembre 1846: c'était le premier mariage de ce nom dans la paroisse. Remontons, à partir de lui, la lignée de cette famille:

Il était le fils de Jean-Baptiste et Marie Bétourne (Bétourné ou Bétrounay) mariés à St-Constant le quatorze février 1814. Ce dernier était veuf d'Euphrosine Dupuis qu'il avait épousée dans la même paroisse en 1810; fils de Jean-Baptiste et Geneviève Bisailon, à Lapraririe le vingt et un novembre 1785; fils de Jean-Baptiste, marié sous le nom de Jean, à Charlotte Roy, à Laprairie le dix février 1749; fils de Jean et Marguerite Dumay-Demers (petite-fille d'Étienne Dumay dont on retrouve des descendants encore aujourd'hui à St-Rémi dans la famille de feu François Demers), marié à Laprairie le quatorze juillet 1722; fils de Antoine et Marie Perras (fille de Pierre et Denise Lemaistre) à Laprairie le quatre février 1690; fils de Charles et Marguerite Tenard à Montréal le vingt-trois novembre 1666. Charles épouse en secondes noces Louise Dubreuil à Laprairie le vingt-neuf octobre 1678. Il était le fils de Pierre et de Denise Refenet de Vançais, Poitou, France.

**LEFRANÇOIS:** Les familles Lefrançois sont représentées à St-Rémi dès 1853, lors du mariage de Julienne. Elle était la fille de Jean-Baptiste et Julienne Daignault (Deniau ou Deneau) mariés à Longueuil le huit novembre 1831. En retraçant les origines de cette famille, on découvre qu'il était fils de:

Joseph et Dorothée Lacroix, à Laprairie le

douze janvier 1795; fils de Alexis et Marie-Josephte Côté, à L'Ange-Gardien, Québec, le cinq février 1759; fils de Charles et Véronique Quentin, à L'Ange-Gardien de Québec, le onze janvier 1722; fils de Joseph et Marie-Cécile Caron à Ste-Anne de Beaupré, le vingt janvier 1698; fils de Charles et Marie-Madeleine Triot, à Notre-Dame de Québec, le dix septembre 1658. L'ancêtre Charles, fils de Charles et Suzanne Montigny de St-Pierre-de-Muchedent, évêché de Rouen pays de Caux, Normandie, France. Il fut inhumé au Château-Richer, le treize juin 1700. Le patronyme Lefrançois s'orthographiait aussi François et Le François.

**PERRAS:** Alexis Perras on le sait, fut le premier habitant de la paroisse. L'un de ses fils, François-Xavier épouse Basilice Desmarais à St-Rémi le dix-sept février 1857. La famille Perras venait de Laprairie. En effet, Alexis y avait épousé Marie-Françoise Ste-Marie (descendante de Louis-Marie), le quinze juillet 1823. Il était le fils d'Alexis et Josette Poupert, mariés à Laprairie le huit août 1791. Pour remonter la lignée: Antoine et Marguerite Bourassa, à Laprairie le sept janvier 1761; fils de Clément et Élisabeth Surprenant (Supernant) à Laprairie le trois novembre 1733; fils de Jean et Madeleine Roy, à Laprairie le vingt-cinq octobre 1701; fils de Pierre et Denise Lemaistre mariés à Montréal le vingt-six janvier 1660. Pierre *Peras* dit Lafontaine était originaire de St-Jean-du-Perrot, de La Rochelle, Aunis, France. Il exerçait le métier de tonnelier. Il a été inhumé à Laprairie le trente avril 1684. Sa veuve Denise Lemaistre convola en secondes noces avec François Cahel, le neuf octobre de la même année à Laprairie. Elle connut une fin tragique. En effet, elle fut tuée et massacrée par les Iroquois à la côte St-Lambert, le vingt-neuf octobre 1691.

**RIENDEAU:** La famille Riendeau est, sans doute, la plus représentée actuellement dans la région. On note le mariage d'Amable et Marie-Émérente Dumas, dès le vingt-six novembre 1833 dans la paroisse, ainsi que celui de Moïse et Henriette Charbonneau, le vingt-six avril 1842. Amable était le fils de Joseph-François et Geneviève Ste-Marie (descendante de Louis Marie), le dix-neuf février 1787; tandis que Moïse était son petit-fils. Voici leurs ancêtres:

Joseph et Madeleine Lacoste mariés à Boucherville le onze août 1744; fils de Jacques et Marguerite Verronneau, à Boucherville, le vingt-neuf octobre 1696; fils de Joachim et Madeleine Hanneton (Alton) contrat notaire Rémy, le six janvier 1669. Madeleine meurt en 1689 et Joachim se remarie avec Marie Lefebvre veuve de Jean de Paris dit Champagne, le trois novembre 1693 à la Pointe-aux-Trembles de Montréal.

Joachim était le fils de feu Pierre *Reguindeau*, de son vivant maître filetier et de feu Marie Clardeaux (Clardeaux) de La Rochelle, Aunis, France. Le vingt-huit mars 1657, Joachim passait un contrat d'engagement d'une période de trois ans pour la Nouvelle-France avec trois riches marchands de La Rochelle. Il était âgé de dix-neuf ans. Il s'éteint à Boucherville le six mars 1714 à l'âge de soixante-quinze ans. Les descendants de Pierre Reguindeau portent aujourd'hui le patronyme de Riendeau bien qu'on les a connus parfois sous le surnom de Joachim.

**ROBERT:** Un certain nombre des familles Robert de St-Rémi, se rattachent à François-Xavier Robert qui épousait Émérente Giroux dans notre paroisse le seize juin 1840. Sa généalogie s'établit comme suit:

François et Émilie Chabot, à St-Philippe le cinq

février 1810; fils de Jacques et Marie-Marguerite Martimbeau à Boucherville, le onze janvier 1745; fils de François (dit La Pommeraye) et Marie Lanctôt à Longueuil, le vingt-six juin 1712; fils de Louis (dit Lafontaine) et Marie Bourgery à Trois-Rivières, le vingt-cinq novembre 1666. Louis était le fils de feu André, cabaretier et de Catherine Bonain, de Cognehors de La Rochelle, Aunis, France. C'est comme soldat de Carignan, Compagnie de Loupias, qu'il vint au Canada. Lorsqu'il passa son contrat de mariage, chez le notaire Sévérin Ameau, le dix janvier 1666, la fiancée n'avait pas encore douze ans. Ils durent donc attendre, en novembre, qu'elle ait atteint l'âge légal. En plus de cultiver la terre, d'abord à Trois-Rivières puis à Boucherville, Louis exerçait aussi le métier de cordonnier. Il meurt à Boucherville au Jour de l'An de 1711. Il était âgé de soixante-douze ans.

**STE-MARIE:** (1) Le premier Ste-Marie dont on retrouve la trace dans le répertoire de mariage de St-Rémi est Antoine qui épouse, le dix-neuf mai 1835, Clothilde Babin. Les premières terres des familles Ste-Marie se trouvaient, rang Ste-Thérèse en bas. Voici la filiation jusqu'au premier arrivant. Antoine était le fils de:

Jacques et Angélique Patenaude mariés à Longueuil le vingt et un avril 1806; fils d'Antoine et Catherine Bouthillier (Bouteillier) contrat notaire Le Guay, le quatorze février 1778; fils de François et Marie-Josephthe Marcil à Longueuil le trois février 1739; fils de François et Marguerite Bourbon à Longueuil le vingt-six janvier 1705; fils de Louis et Mathurine Goad à Montréal le trente et un mai 1667.

Louis qui était le fils de Louis et Marguerite Peigné, était originaire de St-Symphorien-de-Tours en Touraine, France. Il est venu au pays avec la

Compagnie De la Varennes du Régiment de Carignan. Il débarqua à Québec, le dix-sept août 1665. Son nom exact est Louis *Marie*. "Ste-Marie" est un surnom militaire. Sa première concession de cinquante (50) arpents se situait, en 1671, à Longueuil. Il en possédait une autre au Bois Brûlé à la Pointe-aux-Tembles de Montréal où il fut inhumé le deux décembre 1702.

**YELLE:** (2) Toutes les familles Yelle de St-Rémi sont issues du même ancêtre. Elles sont cependant présentées dans la paroisse par plusieurs branches cadettes. Entre autres, celle de Barthélemi marié avec Césarie Martin le trois novembre 1874; il était le fils de Simon et Salomé Lériger-Laplante mariés à St-Isidore le vingt-quatre janvier 1842. La seconde famille présente à St-Rémi dans la même période est celle de Jean-Baptiste époux de Marie-Élisabeth Beaudin (Élise); Jean-Baptiste était le fils de Jean-Baptiste et de Catherine Bisailon mariés à Laprairie le vingt-trois août 1847. L'on note que ce dernier eut des enfants d'un second mariage avec Marcelline Lériger-Laplante, veuve de Narcisse Beaudin et mère d'Élise, mariage contracté en 1863. Le père de Simon et Jean-Baptiste (père) se nommait André. Il avait épousé Josette Lussier en 1816. La lignée se remonte comme suit:

André, fils de André et de Marie-Louise Berthiaume, le quinze novembre 1790; fils d'Eustache et Angélique Caillé, le sept avril 1750; fils de Charles et Jeanne Boyer, le dix-sept février 1716; fils de Charles et Marie-Anne Picard à Montréal le trente et un août 1676.

Charles *DIEL* dit le Petit était né à Ste-Colombe, Normandie, France. Il était fils de Philippe Diel et de Marie Anquetin. Il était établi à Laprairie aux limites de Longueuil. Eustache, lui, s'établit à la Tortue (St-Mathieu) tandis que son fils

André prenait souche en 1788 à St-Régis dans le bas de St-Isidore à la jonction des lignes qui vont à Ste-Martine et à St-Rémi (station du C.N.R.).

Un rapide coup d'œil sur ces lignes nous apprend que la majorité des familles pionnières de St-Rémi étaient installées depuis déjà plusieurs années dans la région lors de la fondation de la paroisse. On remarque aussi que plusieurs de ces familles ont contracté des liens matrimoniaux entre elles à différentes époques.

- (1) *Un merci spécial à Mme Victor Ste-Marie de St-Michel qui nous a aidés dans nos recherches.*
- (2) *Grand merci aussi à M. Paul Yelle du rang St-Paul pour son aide si précieuse.*

Photo de  
annonciation

SAINT-REMI

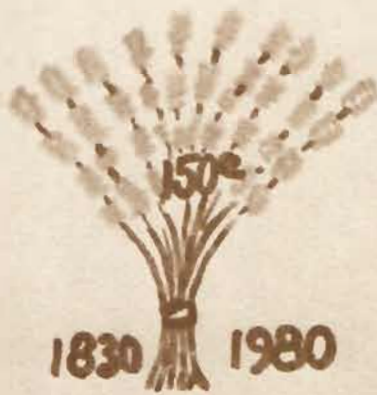

OBELIX

BLAINVILLE YELLE



*Chapitre VII*

*CONCURRENTS  
POUR LA  
CHANSON-THÈME  
DU 150<sup>e</sup>*

Chorale "La Chanterelle".





Pochette du disque du 150<sup>e</sup>.

**CHANT DU 150<sup>e</sup> ANNIVERSAIRE  
DE FONDATION**

Air: Le joyeux Promeneur  
(Valde ri...)

1

*D'un même accent, d'un même accord,  
Dans la jubilation,  
Main dans la main, avec transport,  
Chantons à l'unisson*

**REFRAIN**

*Val-de-ri Val-de-ra  
Val-de-ri Val-de-ra  
Ha, ha, ha, ha, ha,  
Val-de-ri Val-de-ra  
C'est fête à Saint-Rémi.*

2

*Faisons revivre cent cinquante ans  
D'un passé glorieux  
Le front bien haut, le cœur content,  
Chantons d'un ton joyeux.*

3

*Nous célébrons cent cinquante ans  
De souvenirs pieux  
Pour le labeur, le dévouement,  
Chantons d'un cœur joyeux.*

4

*Magnificat et Gloire à Dieu  
Pour le bien accompli  
Louange à vous, cœurs valeureux,  
Du Ciel, soyez bénis.*

**May & Myriam  
Mme Irène Rougeau  
Mme Adrienne Hébert  
St-Rémi**

*REFRAIN*

*Tous les amis  
De St-Rémi  
Chantons  
Dansons  
C'est la grande fête  
Soyons alertes  
Car cent cinquante ans, c'est épatant!  
Cent cinquante de plus, c'est étonnant!*

*L'histoire est belle  
L'histoire est fidèle  
Quand elle inspire  
Notre avenir.*

*Fêtons ensemble nos cent cinquante ans  
Pour nous donner un grand élan  
Afin de progresser  
D'année en année.*

*Tous nos ancêtres  
Sont de la fête  
Pour nous donner  
Leur amitié  
Soyons de la partie  
Ayons de l'énergie.*

*Inventons des louanges  
Favorisons les échanges  
Soyons actifs  
Et progressifs.*

*Car un peuple qui chante  
Est un peuple qui vit  
Un peuple qui enchante  
Est un peuple qui survit.*

**PAROLES ET MUSIQUE:**

**Joue Guitare  
Jocelyne Giguère  
St-Rémi**

**CONCOURS CHANSON-THÈME**  
(sur l'air de Cadet Roussel)

*Chantons l'amour, chantons la joie  
Chantons l'amour, chantons la joie  
Car St-Rémi est en émoi  
Car St-Rémi est en émoi  
Cent cinquante ans, oui ça se fête  
Soyons heureux de nos conquêtes  
Notre passé vivant?  
Nous élève jusqu'au présent.*

*Jetons au feu tous nos complexes  
Jetons au feu tous nos complexes  
Gardons-nous tous de bons réflexes  
Gardons-nous tous de bons réflexes  
Pour le jeu de notre avenir  
Soyons vigilants pour bâtir  
Ah oui, c'est merveilleux  
De vivre aujourd'hui en ces lieux!*

*Paroles: Claire de lune*  
**Jocelyne Giguère**  
**St-Rémi.**

(sur l'air "À Saint-Malo")

1

*À Saint-Rémi, venez fêter  
À Saint-Rémi, venez fêter  
Cent Cinquante Ans, c'est épatant*

*REFRAIN*

*Nous irons chanter, nous irons danser  
Nous irons manger ensemble*

2

*Notre patron, nous acclamons  
Notre patron, nous acclamons  
Lui demandant sa protection*

4

*Vive tous nos prédécesseurs  
Vive tous nos prédécesseurs  
Louons-les tous avec ardeur*

4

*Un bref retour dans le passé  
Un bref retour dans le passé  
Nous permettra d'apprécier*

5

*Le dévouement toujours constant  
Le dévouement toujours constant  
Des éducateurs de ce temps*

6

*Que la jeunesse d'aujourd'hui  
Que la jeunesse d'aujourd'hui  
Dans cinquante ans fête et sourie*

**Bouton d'Or  
Mme Blandine Yelle  
St-Rémi**

## CHANSON-THÈME POUR LE 150<sup>e</sup>

(sur l'air "Nos souvenirs")

### 1

*Cent cinquante ans, c'est beau en grand  
Célébrons-le bien fièrement  
St-Rémi, notre cher patron  
Nous implorons ta protection  
Tous nos ancêtres d'autrefois  
Pour nous ont conservé la foi  
Cent cinquante ans, c'est beau en grand  
Célébrons-le bien fièrement*

### 2

*À notre église du village  
Avec fierté, rendons hommage  
Son doux clocher qui nous appelle  
Annonçant la Bonne Nouvelle  
Au matin du rassemblement  
Répondons tous joyeusement  
À notre église du village  
Avec fierté, rendons hommage*

### 3

*Quand vient le temps des belles fêtes  
Vieilles danses et chansons en tête  
Les violonneux et les gigueux  
Vont nous amuser de leur mieux  
Quels bons souvenirs d'autrefois  
Ils nous charment de leurs exploits  
Quand vient le temps des belles fêtes  
Vieilles danses et chansons en tête*

### 4

*Restons dignes des pionniers  
De ces figures disparues  
Partageons et faisons le bien  
Accueillons-nous la main tendue  
Ils vivaient de paix et d'amour  
Et savaient donner sans retour  
Restons dignes des pionniers  
De ces figures disparues*

5

*Quand nos enfants auront grandi  
Comm'nous, ils auront un souci  
Souligner la fête à leur tour  
De leurs ancêtres, leurs amours  
Daigne le Seigneur les bénir  
Les combler de tous leurs désirs  
Quand nos enfants auront grandi  
Comm'nous, ils auront un souci.*

**Grisou  
Mme Blandine Yelle,  
St-Rémi**



## CHANT POUR LE 150<sup>e</sup> ANNIVERSAIRE DE FONDATION

(Air: Une boîte à chanson)

1

*C'est le temps de chanter  
C'est le temps de fêter  
Les cœurs sont en liesse  
Au rythme de l'amour  
Célébrons ce beau jour  
Dans la joie, l'allégresse.  
Chantons en chœur cent cinquante ans de dur labeur  
Cent cinquante ans de dévouement et de bonheur.*

2

*De la voix et du cœur  
Rendons grâce au Seigneur  
Pour sa munificence  
Et aux prêtres zélés  
Qui chez nous ont passé  
Notre reconnaissance  
Aux religieux et religieuses venus ici  
Un grand merci de tous les gens de Saint-Rémi.*

3

*À tous nos pionniers  
Ces braves devanciers  
Nos mercis bien sincères  
Ils ont fait Saint-Rémi  
Ce qu'il est aujourd'hui  
Digne de race fière  
Avec chaleur, toutes les voix à l'unisson  
Chantent bien haut: Admiration, Admiration.*

**May & Myriam  
Mme Irène Rougeau  
Mme Adrienne Hébert  
St-Rémi**

Pour le 150<sup>e</sup> anniversaire voici les paroles de la chanson-thème.

Cette chanson doit être chantée sur l'air de "Ah! c'était un p'tit cordonnier"

*C'est aujourd'hui, à St-Rémi (bis)*  
*Qu'on a rassemblé les amis (bis)*  
*Afin que nous fêtions*  
*150 ans d'action (bis)*

*On retrouvera les amis (bis)*  
*Qui autrefois étaient ici (bis)*  
*En disant très heureux*  
*Comment vas-tu mon vieux (bis)*

*On se sentira plein d'entrain (bis)*  
*Joyeux de se donner la main (bis)*  
*Racontant les exploits*  
*Qu'on a faits autrefois (bis)*

*Les jeunes que vous voyez là (bis)*  
*Ce sont nos filles et nos gars (bis)*  
*Ils sauront remplacer*  
*Un jour tous leurs aînés (bis)*

*Y en a parmi qui ont compris (bis)*  
*Le rôle qu'on doit jouer dans la vie (bis)*  
*Les autres ça viendra*  
*Mais nous on n'y s'ra pas (bis)*

*Il ne faut pas s'en affliger (bis)*  
*Car la vie elle s'en est chargée (bis)*  
*Un jour ils comprendront*  
*La vie et ses leçons (bis)*

*En attendant vivons joyeux (bis)*  
*Réunissant jeunes et vieux (bis)*  
*Chantant tous dans la joie*  
*150 ans d'exploits. (bis)*

**Eruka**  
**Mme Henriette Lussier**  
**Candiac**

## B — PROGRAMMATION DES FÊTES DU 150<sup>e</sup>

| <i>Jour</i> | <i>Date</i>                      | <i>Heure</i> | <i>Activité</i>   | <i>Lieu</i>  |
|-------------|----------------------------------|--------------|---|--|
| Samedi      | 20 sept.                         | 12:30        | Réception des invités d'honneur<br>Signature du livre d'or<br>Armoiries Sculptées<br>Levée du drapeau de la ville | Hôtel de Ville<br>Hôtel de Ville<br>Hôtel de Ville |
|             |                                  | 13:30        | Ouverture officielle (FANFARE)<br>Couper le ruban (Président des Fêtes)<br>Discours officiels<br>Chanson-thème    | Terrain<br>des<br>Festivités                       |
|             |                                  | 14:00        | Visite de l'exposition<br>à Kiosques d'exposition   | St-Viateur<br>Terrain                              |
|             |                                  | 17:00        | Kiosques de jeux<br>Activités pour tout-petits  | des<br>Festivités                                  |
|             |                                  | 20:00        | Bal Costumé d'Époque  | Tente  |
|             |                                  | Dimanche     | 21 sept.  | 9:30   |
| 13:00       | Visite de l'exposition<br>à      |              |   | St-Viateur   |
| 17:00       |                                  |              |   |  |
| 14:30       | Amicale des anciens et anciennes |              |   | Tente  |
| 17:30       | Léger goûter                     |              |   | Tente  |
| 19:30       | Pièce de Théâtre                 | Tente        |   |  |
| Lundi       | 22 sept.                         | 13:00        | Visite de l'exposition<br>à   | St-Viateur   |
|             |                                  | 17:00        | Présentation diaporama<br>Fêtes de la St-Jean "80"  | Tente  |
|             |                                  | 19:00        | Accueil des nouveaux arrivants  | Tente  |
|             |                                  | 19:00        | Visite de l'exposition<br>à   | St-Viateur   |
|             |                                  | 21:00        |   |  |
| Mardi       | 23 sept.                         | 18:00        | Soirée d'amateurs   | Tente  |
|             |                                  | 20:00        | Discothèque pour jeunes (16 ans)<br>à   | Tente  |
|             |                                  | 23:00        |   |  |
| Mercredi    | 24 sept.                         | 19:00        | LE GRAND BAZAR  | Tente  |
| Jeudi       | 25 sept.                         | 19:30        | Soirée Folklorique  | Tente  |
| Vendredi    | 26 sept.                         | 20:00        | SPECTACLE ROCK<br>1 <sup>re</sup> partie: "Wanted"<br>2 <sup>e</sup> partie: "Zachary Richard"                    | Tente  |
| Samedi      | 27 sept.                         | 9:00         | Marathon  | Rues de St-Rémi                                    |
|             |                                  | 15:00        | Remise des trophées (marathon)  | Tente  |
|             |                                  | 15:00        | Remise des prix du concours de la<br>Soirée Horticole   | Tente  |
|             |                                  | 20:00        | Soirée bavaroise  | Tente  |
| Dimanche    | 28 sept.                         | 11:00        | Messe avec l'évêque   | Église   |
|             |                                  | 12:30        | Banquet de clôture des festivités<br>BUFFET gastronomique   | Tente  |

**DIMANCHE, LE 28 SEPTEMBRE 1980**

**HEURE: 12:30**

**MENU GASTRONOMIQUE**

**MENU**

- Dinde décorée
- Jambon décoré
- Rôti de lard décoré
- Smoked meat décoré
- Rôti de bœuf au jus, chaud (Rib désossé)
- SALADES: Patates
  - Choux
  - Macaroni
  - Du Chef
- Pâté de foie gras
- Pâté de campagne
- Hors-d'œuvre
- Pains croûtés avec graines de sésame
- Beurre
- Cœurs de palmier
- Saumon décoré
- Truites décorées
- Saucisses cocktail avec sauce chaude
- Boulettes cocktail avec sauce chaude
- Homard avec beurre à l'ail chaud ( $1/2$  par personne)
- Crevettes (grosses) avec sauce cocktail rouge
- Pincés de crabe
- DESSERT: St-Honoré
  - Forêt Noire
  - Pâtisseries Françaises
  - Gâteau
- Café et Thé
- 2 fontaines pour le punch
- 5 bouteilles de vin par table

## BIBLIOGRAPHIE

### LIVRES

- “L’Atlas de l’agroalimentaire de la région n° 7” et de son annexe “Statistiques 1976”.
- L’Atlas Bouchette.  
Direction générale du patrimoine, *dossier n° 16*.
- Drouin: *Dictionnaire National des Can. Franç.*,  
Institut généalogique Drouin, Ottawa 1977.
- Dufresne, Françoise: *Douze pendus au Pied-du-Courant*.
- Falardeau, E.: *Les pionniers de Longueuil et leurs origines*, Montréal, 1938.
- Fournier, R.: *Lieux et Monuments historiques du Québec*, éd. Richelieu, Ltée.
- Goreau, R.G.: *Premières concessions d’habitations à Boucherville*, Montréal, 1973.
- Godbout, A.: *Les passagers du St-André*, S.G.C.F. Montréal, 1964.
- Primeau, Léonide: *Consécration épiscopale de Mgr Yelle*.
- Roy, Pierre-Georges: *Inventaire des concessions en fief et Seigneurie*.
- Tanguay, C.: *Dictionnaire des familles Can. Franç.*, Élysées, Montréal, 1975.

### **PROGRAMMES ET REVUES**

Annuel de la Société Historique de la Vallée de la  
Châteauguay.

Congrès Eucharistique Régional, programme-  
souvenir du centenaire de St-Rémi.

Programme des Noces de diamant du Collège St-  
Rémi, 1846-1946.

Programme des fêtes du Centenaire de St-Rémi,  
1830-1930.

Revue industrielle commerciale et résidentielle,  
l'Extension de St-Rémi de Napierville.

Richelieu, journal local, 15 juin 1967.

## **RECUEIL DES DONATEURS**

Sincères remerciements à tous nos donateurs qui ont participé à la réalisation de cet ouvrage.

Sans leur appui financier, notre livre-souvenir n'aurait pas ce cachet de distinction que nous voulions lui donner.

*Encouragez-les!*

**Jacqueline Bourdon,**  
responsable du financement

# LES IMMEUBLES ROGER DORAIS INC.



La fondation des IMMEUBLES ROGER DORAIS INC. eut lieu au début 1979 par Roger Dorais.

Depuis ce temps Les Immeubles Roger Dorais Inc. firent l'acquisition de nombreux terrains résidentiels, commerciaux et industriels dans St-Rémi et les environs.

En mai 1979, Les Immeubles deviennent co-proprétaires des Industries Cidel Inc., fabricant de maisons usinées ayant son siège social à Dunham, P.Q. Cette industrie fabrique en moyenne 5 maisons par semaine.

En avril 1980, Les Immeubles Roger Dorais Inc. débutent la construction d'un centre commercial et industriel pour location au 215, rue Ste-Thérèse, St-Rémi. Présentement, le centre comprend une manufacture de confection de vêtements ainsi qu'un entrepôt. On prévoit que d'ici quelques mois d'autres commerces et industries viendront se joindre à ce centre.



**LES IMMEUBLES ROGER DORAIS INC.**  
215, Ste-Thérèse,  
St-Rémi, Québec  
J0L 2L0

Roger Dorais, président





Après plusieurs années d'expérience acquises dans le domaine de la construction, Roger Dorais débute à son propre compte dans la construction de fermes et de maisons en 1970.

En juillet 1972, Roger Dorais Enr. devient "DORAIS CONSTRUCTION INC.", et obtient une concession de maisons usinées des "Entreprises Désourdy Inc.". Ceci dans le but d'offrir un meilleur service et une meilleure qualité à sa clientèle. Des 8 maisons construites sur place par année, la compagnie en construit plus de 40 annuellement après l'acquisition d'une concession de maisons usinées. Présentement, la compagnie possède une concession avec "Les Industries Cidel Inc."

En octobre 1974, Dorais Construction Inc. achète du Développement Hexagone une dizaine de terrains situés sur la rue Dubois à St-Rémi. Terrains qui étaient alors subdivisés.

En 1975, la compagnie achète le Développement Hexagone au complet, qui fut subdivisé en 130 terrains. La ville installe les services publics et construit les rues. Depuis ce temps, Dorais Construction Inc. a érigé plus de 250 maisons usinées à St-Rémi et dans la région.

À travers la construction résidentielle, Dorais Construction Inc. possède à son actif la construction de nombreux industries et commerces dans St-Rémi et les environs ainsi qu'à l'extérieur de la région.

C'est grâce à votre encouragement et à votre confiance, Chers Clients et Amis, que notre entreprise progresse d'année en année.

President

DORAIS CONSTRUCTION INC.

---

## PH. LANCTÔT & FILS TRANSPORT LTÉE

HOMMAGE DE PH. LANCTÔT & FILS TRANSPORT LTÉE  
AU 150<sup>e</sup> ANNIVERSAIRE DE ST-RÉMI



En 1933, Philorum Lanctôt commence comme cultivateur. En 1934, il achète un camion pour transporter ses produits. Ensuite, il commerce différents produits et il obtient un permis de transport. Plus tard, il décide de faire du transport pour les autres.

En 1968, il forme une compagnie avec ses garçons.

D'année en année, il augmente le nombre de ses camions. Il possède maintenant une flotte de 42 unités.

En 1979, ils formèrent une autre compagnie sous l'appellation de "Briques St-Constant Ltée" pour la vente de brique et pierre. C'est le plus gros centre de distribution de la région.



ST-CONSTANT, CTÉ LAPRAIRIE — TÉL.: 866-8289, MONTRÉAL

---

---

## V. BOYER & FILS INC

35 ans de vie active au sein de la communauté de St-rémi.

1945, commerçant d'animaux et de produits maraîchers, Viateur Boyer devient en 1957, commerçant de produits pétroliers.

1964, avec la collaboration de ses fils, il sert plus pertinemment une clientèle de plus en plus grandissante: livraison et réparations.

Toujours conscient de satisfaire notre clientèle avec la plus grande dextérité, nous demeurons et célébrons avec vous ce 150<sup>e</sup> anniversaire.



1149, NOTRE-DAME

—

TÉL.: 454-9853

---

## JEAN-PIERRE POTVIN ASSURANCES INC.

Fondée le 31 juillet 1979,  
par Jean-Pierre Potvin,  
Président,

Notre entreprise se spéciali-  
se dans la vente des assu-  
rances générales; automo-  
bile, résidence, commerce et  
industrie, vie et salaire.

L'équipe de Jean-Pierre Pot-  
vin Assurances vous souhai-  
te SANTÉ, AMOUR, PAIX, et  
PROSPÉRITÉ; en ce 150<sup>e</sup> an-  
niversaire de St-Rémi.



Noms de droite à gauche: Michel Routhier,  
Johanne Séguin, Claude Roy, Linda Patton,  
Jean-Pierre Potvin, président, Juliette  
O'Brien.

---

---

DEPUIS 1960

## LEFAIVRE, LABRÈCHE & CIE

COMPTABLES AGRÉÉS — CHARTERED ACCOUNTANTS

SONT À VOTRE SERVICE

40, rue Perras St-Rémi

—

Tél.: 454-3974

---

### HOMMAGES D'ÉBÉNISTERIE R. GARAND INC.



Cette entreprise a vu le jour en 1958, sous la direction d'Omer Garand. Ses fils Réjean et Marc ont pris la relève de l'entreprise depuis 1974. Maintenant ils emploient cinq personnes dont le travail consiste à la fabrication de portes, fenêtres, armoires et rampes d'escalier.

3A ouest, Prud'Homme — Tél.: 454-3346

---

"TOUJOURS À L'AVANT-GARDE DE LA MODE"

**Suzie Coiffure Enr.**  
970 est, Lachapelle  
Centre d'Achats Metro  
St-Rémi — Tél.: 454-4871

Nous profitons de l'opportunité qui nous est offerte à l'occasion du 150<sup>e</sup> anniversaire de St-Rémi, pour remercier très sincèrement notre distinguée clientèle qui nous a fait confiance depuis quatre ans.

Tout le personnel se joint à moi pour souhaiter à toute la population d'heureuses fêtes.

CENT CINQUANTE ANS, ÇA SE FÊTE!!!



---

## **MAURICE MONIÈRE, ASSUREUR-VIE**

**Représentant  
L'ASSURANCE-VIE DESJARDINS**

À votre service depuis le 10 juin 1963, je remercie tous mes clients présents et futurs de leur encouragement. Assurance-vie, assurance collective, plan d'épargne de retraite enregistré, rente à versement invariable.

**50, rue St-Jean, St-Rémi — Tél.: 454-2254**



*UNE INSTITUTION DU MOUVEMENT DES CAISSES POPULAIRES DESJARDINS*

---

## **SALON DE COIFFURE JEAN-PAUL**

**JEAN-PAUL BARBEAU, PROP.**

J'accueille à mon salon de coiffure la gent masculine de St-Rémi et des environs depuis 14 ans, dont 4 ans au 69, rue Perras et 10 ans au 50, rue Perras adresse actuelle du salon.

C'est un hommage pour moi de participer au 150<sup>e</sup> anniversaire de St-Rémi.

**50, rue Perras — Tél.: 454-9755**



---

## **Compliments de ANDRÉ NADEAU, pharmacien**

**899, NOTRE-DAME  
SAINT-RÉMI  
454-3981**

**115, ST-PIERRE  
SAINT-CONSTANT**

**632-7845**

---

---

## SALON JOCELYNE

Jocelyne remercie toutes ses clientes et amies de Saint-Rémi et des environs de leur encouragement apporté durant ces 16 années de service.

Mes études débutent chez GUILLAUME & ROBERT à "MONTRÉAL".

Établie depuis 1964, je débute chez mes parents.

Ensuite je quitte le célibat pour m'installer chez moi à l'angle des rues St-Paul et St-André.

Depuis, ma clientèle n'a cessé d'augmenter car Suzanne et moi, suivons des cours professionnels tous les ans, pour améliorer notre technique, et être à l'avant-garde dans le monde de la coiffure.



**JOCELYNE CLERMONT, Prop.**  
TÉL.: 454-3177 — 990, ST-PAUL

---

## HOMMAGES DU THÉÂTRE CAPITOL PROP.: ROMAIN LUSSIER

**1946: OUVERTURE**



**151, Perras**

**1980**



**Tél.: 454-2433**

## P. PERRON & FILS

Le commerce de P. Perron a débuté en 1960 alors que Philippe Perron était chef des Pompiers de la Ville de St-Rémi. Au début c'était à temps libre mais en 1970 la vente et l'entretien de tout ce qui concerne la prévention des incendies furent son gagne-pain.

En 1978, après le décès de son père, Alain, son fils, prit la relève.

Bonne Fête à tous les citoyens de St-Rémi à l'occasion du 150<sup>e</sup> anniversaire.

**Bureau:** Tél.: 454-9571 173 est, Lachapelle,  
St-Rémi  
**Résidence:** 659-2735 390, Conrad-Pelletier,  
La Prairie



Philippe Perron

## 'BUFFET LISE BISSON'

"Pour ce 150<sup>e</sup> Anniversaire de St-Rémi, je suis heureuse de rendre hommage à tous ceux et celles qui ont, par leur labeur et leur esprit de fraternité, fait de notre municipalité une ville où il est bon de vivre et de grandir."



Lise L. Bisson, propriétaire

**44, BOUL. HÉBERT - TÉL.: 454-2467**

## SALON LISE

PROP.: Mme Lise Léonard

"SOYEZ BELLE — SOYEZ FEMME"

SPÉCIALITÉ: Coupe stylisée avec séchoir-fer  
PERMANENTES: mini-vague, bouclé, lavé-porté.

TEINTURE

COIFFURES DE TOUS GENRES

MÈCHES-SOLEIL

Sur rendez-vous  
Bienvenue à tous

Tél.: 454-9833  
68, Ste-Thérèse

---

## HOMMAGES DU MARCHÉ RICHELIEU FAVREAU LTÉE



Marché Favreau.

Un commerce de père en fils. Mon père, (Sarto Favreau) opérait un commerce, situé au 1075, Notre-Dame depuis 1942. En 1962, je prenais la relève à la direction de l'établissement.

En 1966, j'ai fusionné le Marché Lemieux et le Marché Favreau, en un seul commerce, au 66,

de la rue Notre-Dame, lequel j'ai dirigé pendant 9 ans.

En 1975, le commerce prenant un essor toujours grandissant, un Supermarché Richelieu voit le jour au 725, Notre-Dame.

Le 10 mars 1978, le magasin est complètement détruit par les flammes.

Le 31 août de la même année un autre Supermarché Richelieu ouvrait ses portes au même endroit.

Nous tenons à remercier notre clientèle pour la confiance qu'elle nous a accordée.

**Gaston Favreau**



Marché Richelieu Favreau.



---

## AVEC LES HOMMAGES DE A.N. OSTIGUY



Directeur de funérailles depuis 1942, premier Salon dans la région.  
Salons mortuaires à St-Rémi, St-Édouard et St-Michel.

44, CHEVREFILS, ST-RÉMI — TÉL.: 454-2372

---

## ***LES COMPLIMENTS DE EXCAVATION RAYMOND POTVIN, INC.***

Je pratique ce métier depuis 10 ans et cela grâce à une clientèle qui m'a été d'un soutien indispensable. J'en profite donc pour vous souhaiter une bonne fête en ce 150<sup>e</sup> anniversaire.

Raymond Potvin, prop.



42 OUEST, PRUD'HOMME — TÉL.: 454-2142

---

---

## HOMMAGE DU SALON ALAIN SICOTTE

Vers 1925, M. Alexandre Raymond inaugurerait un salon de barbier au 914, rue Notre-Dame à St-Rémi. En février 1945, M. Jeán R. Provost lui succédait comme barbier. Par la suite, son fils Réal vint le seconder pour satisfaire une clientèle toujours grandissante. En 1968, Alain Sicotte gradué de l'École Moreau entreprend sa profession de coiffeur pour Hommes avec M. Jean R. Provost. Trouvant l'emplacement idéal pour exercer sa profession, il en fait l'acquisition le 12 septembre 1970. Alain Sicotte profite de l'occasion des fêtes du 150<sup>e</sup> Anniversaire de St-Rémi pour remercier sincèrement ses clients et amis de leur fidélité accordée au cours de ces années.



ALAIN SICOTTE, PROP.

**914, NOTRE-DAME**

—

**TÉL.: 454-9555**

---

*Avec les compliments de*  
**CASSE-CROÛTE GUY TREMBLAY ENR.**

Je suis à votre service depuis 10 ans déjà et c'est toujours pour moi, un plaisir de bien vous servir.

Ma réussite est due à l'encouragement que vous m'avez manifesté durant ces années.

Je vous remercie et vous souhaite de belles fêtes.



**687, Notre-Dame**

—

**Tél.: 454-9482**



**LILIANE BÉDARD-VAN CHESTEIN,**  
Coiffeuse

## SALON LILIANE

Que de chemins parcourus depuis l'ouverture de mon premier salon chez mes parents, au 177, rue Perras (Saint-Rémi), en 1942!

J'ai dû, à cette époque, déployer maints efforts pour mener à bien mes affaires car la compétition dans ce domaine existait tout autant qu'aujourd'hui.

Après quelques déménagements, je suis installée depuis 21 ans, sur la rue Lachapelle ouest.

À tous, et toutes, je souhaite de vivre les Fêtes du 150<sup>e</sup> dans la beauté et la joie.

**55, ouest rue Lachapelle,  
Saint-Rémi**

**Tél.: 454-2332**



**Hier**

Mme Boyer fit l'acquisition de sa propriété en mai 1946, laquelle elle acheta de Mme Benoni Bédard.

Notre succès est dû à l'encouragement de notre clientèle, qui, tout au long de ces 35 années de commerce, nous a toujours soutenus. Nous saisissons l'occasion qui nous est offerte pour la remercier chaleureusement.

**Prop.: Mme Berthe Boyer**  
**assistée de: Mme Carmen Boyer Calhoun**  
**72, St-André** **Tél.: 454-2582**

## LA LINGERIE BOYER



**Aujourd'hui**

# M A R C H É

**91 EST, LACHAPELLE  
CENTRE D'ACHAT ST-RÉMI**

**HIER (1957)**



En novembre 1957, Marché Central ouvrait ses portes dans une modeste épicerie, ayant seulement 1350 pieds carrés, au 104 de la rue Perras. Commerce acheté de M. Gérard Martel qui était également épicier. (Commerce occupé aujourd'hui par Handy Handy). En 1959, afin de mieux répondre au besoin de sa clientèle, Marché Central se joint au groupement "METRO". Ce qui permet un plus grand pouvoir d'achat et une gamme plus complète de produits à des prix plus concurrentiels.

En 1963, Raymond achète la Coopérative de Lasalle qui louait son usine à la "Cannerie Alphonse Raymond Ltée", usine qui fermait ses portes cette année-là. Ce terrain, d'une superficie de 70,000 pieds carrés, situé sur la rue Lachapelle, faisait miroiter dans la tête du Prometteur, un futur beau projet soit l'emplacement actuel du "Centre d'Achat St-Rémi".

En 1964, la clientèle allant toujours grandissante, (Merci gens de chez nous), Raymond et son équipe relocalise l'épicerie sur son emplacement actuel au 91 de la rue Lachapelle, donnant une superficie de 3,600 pieds carrés.

---

# CENTRAL

ST-RÉMI LTÉE

AUJOURD'HUI (1980)



Aujourd'hui, après un quatrième agrandissement, Marché Central "METRO" est installé sur une superficie de 14,000 pieds carrés, dont 10,000 pieds carrés servent pour la vente.

En 1957, ce commerce employait seulement 3 personnes, aujourd'hui en 1980, Marché Central a une équipe de 40 employés compétents qui travaillent pour vous, Chers Clients, et ils sont heureux et fiers d'être à votre service Mesdames et Messieurs les consommateurs de St-Rémi et de la Région. Ce supermarché fait partie du Centre d'Achat St-Rémi qui regroupe 15 commerces.

*Raymond Lemieux*

PRÉSIDENT



## PIERRE LAROCHE INC.

PORTES ET CHASSIS • ARMOIRES DE CUISINE

220 STE-THÉRÈSE, ST-REMI, QUÉ. J0L 2L0

TÉL. : 454-9701

RÉS. : 454-2134



PIERRE LAROCHE, PRÉS.

À l'automne de l'année 1959, Pierre Laroché ouvrait un petit atelier de menuiserie où il travaillait avec un employé seulement.

Aujourd'hui c'est un vaste atelier qui emploie douze personnes.



Nous profitons de l'occasion pour remercier notre clientèle.



## AGENCE DE VOYAGES DE ST-RÉMI INC.

824, RUE NOTRE-DAME, (coin rue Perras)  
ST-RÉMI, QUÉBEC, CANADA J0L 2L0  
TÉL.: 454-3931-2



Gilles Hamel, Prop.

Dans la 147<sup>e</sup> année de St-Rémi, soit le 2 janvier 1977, une agence de voyage a vu le jour. Notre bureau, situé dans l'édifice des Chevaliers de Colomb, coin Perras et Notre-Dame, est devenu depuis ce temps un centre d'informations internationales en ce qui concerne le voyage touristique et le voyage d'affaires.

À l'occasion du 150<sup>e</sup> de notre ville, l'Agence de Voyages de St-Rémi Inc. souhaite à ses habitants une période de festivités qui leur permettront de fraterniser et de se connaître encore plus afin de se rendre gaiement vers le 200<sup>e</sup> de notre ville.



Linda Hamel



Gilles Hébert

*Industries Cerco Inc. existe depuis le 6 mai 1969.  
Par contre, l'industrie de cercueils remonte à un demi-siècle.*

●  
*C'est le 22 février 1929, que M. Hilaire Lamarre fonde l'entreprise, sous le nom de "C.H. Lamarre & Fils Ltée".*

●  
*Le 26 octobre 1931, achetée par MM. Sabourin, Pinsonneault, Lacaille et Provençal, le nom fut changé pour "La Cie de Cercueil Ltée".*

●  
*En avril 1935, nouveau propriétaire, M. A.N. Ostiguy, le nom fut changé pour "A.N. Ostiguy Ville St-Rémi".*

●  
*Le 6 septembre 1966, achetée par M. Bernard Giguère.*

●  
*Le 11 mars 1969, l'usine fut vendue à MM. Raymond Lemieux et Claude Bédard, qui le 6 mai 1969, fondent une compagnie sous le nom de "Industries Cerco Inc.".*

●  
*Le 9 juin 1969, M. Claude Bédard achète le capital-actions de M. Raymond Lemieux et devient unique propriétaire.*

●  
*Industries Cerco Inc., emploie actuellement 19 personnes régulièrement et vend son produit à travers tout le Canada et contribue ainsi à l'essor de St-Rémi.*

MANUFACTURIERS DE CERCUEILS  
ST-RÉMI, QUÉBEC C.P. 278 TÉL.: 454-9992

---





## COURTIERS D'ASSURANCES M. LEMIEUX INC.

1030, Notre-Dame, St-Rémi, Qué. J0L 2L0  
Casier postal 457  
Tél. 454-4605 Ligne directe 861 2223

### HISTORIQUE COURTIERS D'ASSURANCES M. LEMIEUX INC.

En 1960, Maurice Lemieux, figure bien connue de la région, ouvrit son cabinet d'assurances générales au 1040, rue Notre-Dame, St-Rémi. Après quelques années et grâce à son travail dynamique et celui de son épouse Jeannette Lefebvre-Lemieux, ils durent déménager dans un nouvel édifice sis près de leur résidence.

En 1970, avec le concours de leurs fils André et Serge, ils achetèrent les bureaux des courtiers Léon Bigras, Gustave Houle, Gustave Lacaille, Paul Yelle et Arthur Desrosiers.

En 1979, le départ subit de Serge et André, M. Lemieux dut réorganiser son entreprise afin de continuer à bien servir sa clientèle. Pour ce faire, il s'associa à un courtier expérimenté en la personne de Hervé Lebrun et adopta un nouveau système de comptabilité plus moderne.

Je profite de l'occasion pour remercier sincèrement notre nombreuse clientèle pour nos succès passés et futurs.



M. Lemieux



H. Lebrun



Les employés de la compagnie d'assurances.

---

## *Boulangerie C. Daoust & Fils Inc.*

Ville St-Remi Co. Napierville



Telephone : 454-2312

Depuis 1854, l'emplacement Daoust a été témoin de la présence d'une boulangerie.

C'est cependant le 27 juin 1927 que Charles Daoust et son épouse jetèrent les bases de ce qui allait devenir une importante boulangerie de la région.

Les débuts furent modestes et la clientèle était locale. De l'entreprise familiale qu'elle était, elle fut incorporée en 1956 par Donat et Martial Daoust, les fils du fondateur, sous le nom de C. Daoust & Fils Inc. Avec la demande croissante et l'amélioration technique, la boulangerie prit l'allure d'une industrie progressive et alla vers de nouveaux marchés.

C'est maintenant une troisième génération qui assure l'administration de la compagnie qui connaît de nouvelles dimensions.

**À l'occasion du 150<sup>e</sup> anniversaire, la Boulangerie Daoust formule des souhaits de prospérité à la population de Saint-Rémi qu'elle côtoie depuis plus d'un demi-siècle.**

## HOMMAGES DE LINGERIE GAUTHIER



La vie quotidienne est une histoire, à nous de la forger selon nos aspirations. Quels que soient les résultats obtenus, les mettre en valeur dans un projet bien défini en se servant des moyens dont nous disposons.

On peut accomplir des choses extraordinaires, si on y met du courage et de la ténacité et surtout l'amour du travail bien fait.

### 16 ANS DÉJÀ!

Seize ans d'efforts, seize ans, aussi de satisfactions et de joies causées par un mari prévenant et compréhensif, par un personnel pour qui le travail était un plaisir et par une clientèle fidèle et assidue.

**Pensée:** *C'est avec humilité que nous devrions nous incliner devant le courage et la DROITURE de ces hommes et femmes qui ont contribué à l'édification de ce qui est aujourd'hui notre fierté: St-Rémi.*

**LINGERIE GAUTHIER**  
33 est, Prud'Homme



Marielle Gauthier, Propriétaire.  
Lise Landry, Diane Bourdon  
et Denise L. Monchamp



## CENTRE SINGER & LIBRAIRIE GUAY

Robert Guay a débuté comme représentant des ventes pour la compagnie Singer avant d'ouvrir son commerce à St-Rémi. En 1967, on construisit un "Centre de couture Singer" pour la vente des machines à coudre, aspirateurs, accessoires, cours de maintenance, couture, etc. Ce fut une des premières concessions indépendantes que la compagnie Singer consentait à un particulier.



Le 27 novembre 1969, une librairie-papeterie s'ajoute aux items de couture afin de donner aux clients un choix plus vaste d'articles. Cette librairie fut achetée du Salon de la Photo, qui se situait près du métro. Nous pouvons donc nous procurer tout le nécessaire en fait de papeterie commerciale et scolaire: de la simple plume ou crayon, cadeaux, jouets, dactylo, calculatrice, caisse enregistreuse, etc.



Caisse  
Victor



Touch Tronic  
2001



Dactylo  
Smith-Corona

Grâce à l'encouragement soutenu des gens de St-Rémi et de la région, le Centre Singer & Librairie Guay continue de donner un plus grand choix à sa clientèle pour mieux la servir. Depuis juillet 1977, le local est agrandi de près du double.

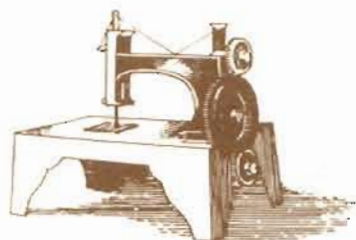

1851

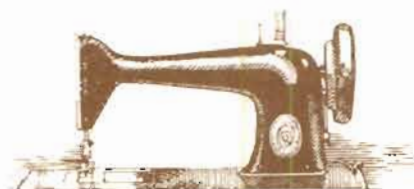

1921

---

# CASSE-CROÛTE 1837

Propriétaire Michel Lécuyer

Depuis mon arrivée en 1973 je m'efforce de faire de mon établissement un restaurant de type familial à prix raisonnable et qualité élevée.



MERCI DE VOTRE CLIENTÈLE

765, NOTRE-DAME

—

TÉL.: 454-2344

---

## Garage TRUDEL Enr'g.

MICHEL BOYER, Prop.

STATION DE SERVICE  
RÉPARATIONS GÉNÉRALES



31, CHEVREFILS  
ST-RÉMI, QUÉ.  
JOL 2L0

Tél.: 454-2402

---

### SALON MARIE-JEANNE

Mademoiselle Marie-Jeanne Bonenfant exerce le métier de coiffeuse depuis 30 ans. C'est un travail ardu et pas toujours plaisant, mais comme la beauté est un devoir pour la femme, elle l'accomplit avec art et assiduité doublée d'une grande patience et beaucoup de disponibilité.

Grâce à une nombreuse et gentille clientèle, elle a su se tailler une carrière avec soin en sachant faire plaisir.

MARIE-JEANNE BONENFANT, PROP.  
125, ST-CHARLES  
SUR RENDEZ-VOUS: 454-2342



---

## **DIVISION IBERVILLE GTE SYLVANIA CANADA LTÉE**

Fondée en 1932 par Jacques Létourneau, notre entreprise, était une fonderie de fonte, située au coin des rues Perras et St-Paul. En 1945, Armand Faille et Louis Létourneau forment la compagnie Fa-Let Aluminium. À la suite du décès de M. Faille, M. Létourneau s'associe à M. Armand Fortier.



En 1948 la fonderie déménage à l'emplacement actuel et devient The Century Aluminium Works. M.

Marcel Toupin succède à M. Louis Létourneau. En 1952, Armand Fortier devient le seul propriétaire. Le 10 mars 1959, l'industrie est ravagée par le feu et elle est reconstruite en septembre de la même année.

En 1962, Iberville Fittings Limited de St-Jean, propriété de M. Vernon Longtin, achète la compagnie qui prend le nom de Cenal Foundry Ltd. En 1979, GTE Sylvania Canada Ltd. achète Cenal Foundry. En 1970, Cenal Foundry devient Division Iberville / GTE Sylvania Canada Ltée. Notre entreprise est devenue une fonderie d'aluminium. Nous fabriquons des pièces allant de moins d'une once à 35 livres et nous employons actuellement 16 personnes.

Depuis mai 1979, M. Marcel Garand en est le gérant, succédant à M. Luc Riendeau qui était à l'emploi de la fonderie depuis sa fondation.

---

### **LÉCUYER MARIO, NOTAIRE**

Me Mario Lécuyer exerce sa profession à St-Rémi depuis le 2 juillet 1974, soit quelques semaines seulement après son admission à l'exercice du notariat.

Jusqu'au 1 juillet 1979, son étude était située au 912, de la rue Notre-Dame (immeuble de M. Alain Sicotte).

Mais depuis, Me Lécuyer a aménagé ses bureaux dans les anciens locaux de la Caisse Populaire de St-Rémi, au 33, de la rue Perras.



Me Mario Lécuyer

## LES SERRES ALFRED JASMIN

Alfred Jasmin arriva à St-Rémi au printemps de l'année 1957.

Monsieur Jasmin et ses trois garçons s'adonnent à des travaux d'horticulture. Spécialisés dans la culture des tomates et des choux-fleurs, ils ont également des légumes de toutes sortes ainsi que des légumes en plants.



M. et Mme Alfred Jasmin.

**M. ALFRED JASMIN**  
490, NOTRE-DAME



En 1959, construction des serres.

La superbe maison de M. Jasmin.



---

# **PRODUITS CHIMIQUES CARLEW LTÉE**



**Produits Chimiques Carlew Limitée**  
177, St-André  
St-Rémi, J0L 2L0

**Bureau Central**  
7435, Avenue Chester  
Montréal, H4V 1M4

## **QU'EST-CE QUE CARLEW?**

Carlew est une jeune usine fondée à St-Rémi en 1958 par M. W.B. Jonah. Présentement, en 1980, la compagnie emploie ici à St-Rémi quatre-vingt-cinq personnes à plein temps et a un bilan de plusieurs millions de kilos de chlorure de Polyvinyle par année. Nous avons aussi une usine à Orangeville, Ontario et depuis avril 1980 une à Calgary, Alberta. C'est une compagnie en plein développement qui produit en grande partie le "chlorure de Polyvinyle" qui est un thermoplastique, mais de plus en plus, la compagnie essaie de diversifier ses produits en y incluant des dérivés et des sous-produits.

## **PRÉSENTEMENT LA COMPAGNIE À ST-RÉMI SE DIVISE EN QUATRE PARTIES:**

1. Nous fabriquons nous-mêmes nos plastifiants qui sont une partie intégrante du produit.



- 
2. Enfin notre principal produit du chlorure de polyvinyle toujours en matière semi-finie pour fin d'extrusion ou d'injection.
    - Principalement pour les fils électriques et les cables
    - Semelle de soulier
    - Boyaux d'arrosage
    - Courroies pour chaises de terrasse
    - Vinyle pour automobile
    - Différents objets moulés
  3. Il y a aussi le C.P.V. rigide et transparent que nous fabriquons sous forme de feuille pour l'emballage de certains produits tels que:
    - Contenants pour briquets jetables
    - Emballage pour lames de rasoir
    - Récipients de confiture pour restaurants, etc.
  4. Et pour finir une poudre de C.P.V., rigide qui sert pour des bordures de finition (contre-plaqué).

Nos produits se présentent en général sous forme de granules de  $0.5 \text{ cm}^3$ , puisque nous ne faisons aucun produit fini, notre travail consiste en un matériel semi-fini, nous nous servons d'ingrédients de base dont certains dérivés du pétrole, pour les transformer mécaniquement en plastique.

St-Rémi qui est la première et plus grande des trois usines Carlew, possède son propre laboratoire, assez perfectionné qui comporte plusieurs divisions dont une pour le contrôle de la qualité de son produit qui sort de l'usine. Nous misons beaucoup sur la recherche pour le développement de nouvelles techniques de fabrication et aussi de nouveaux produits plastiques, puisque nous misons gros sur l'avenir de ce produit dans notre système moderne. Notre personnel étant très expérimenté dans les matières plastifiées, ainsi que leurs composantes. Nos chercheurs en ont encore à découvrir et les possibilités sont infinies et nous en sommes conscients.

**Président Fondateur de Carlew M. W.B. Jonah**

M. R.A. Noble, Président  
M. Z. Crocker, Directeur des ventes  
M. R. Duteau, Directeur de la Fabrication  
Dr N. Wright, Directeur de la recherche  
M. C. Renaud, Surintendant de la production

**Laboratoire**

Dr V.P. Gupta  
Dr D.V. Wise  
Mr A. Wright  
Mr G. Bigras

---

Le magasin Unipar Inc., situé au 979, rue Notre-Dame, St-Rémi, est à votre service depuis janvier 1970.

Nous profitons de notre 10<sup>e</sup> anniversaire pour féliciter la ville de St-Rémi pour son 150<sup>e</sup> anniversaire de fondation. Nous comptons sur un personnel spécialisé pour vous servir.

- Pièces d'automobile et camion
- Atelier mécanique
- Peinture, outillage et équipement
- Nouveau département de peinture pour maison, "Sico"

# UNIPAR<sup>INC.</sup>

**UNIPAR INC.**  
**979, NOTRE-DAME**

---

## **ST-RÉMI FLEURISTE** **97 est, Lachapelle**

**1969 à 1980**

St-Rémi Fleuriste a débuté en mai 1969, avec l'encouragement de Mme Ostiguy, mère, qui vendait les fleurs auparavant. Le tout s'est fait bien modestement dans le sous-sol du domicile.

Cinq ans après, le petit commerce déménageait dans un local plus grand, rue St-André. Après trois ans, ce fut le grand saut, rue Lachapelle, au Centre d'achat St-Rémi. Le progrès s'est fait graduellement, grâce à une clientèle que nous avons toujours voulu bien servir.

Tout ceci s'est réalisé à force d'efforts et de labeur. Nous voulons surtout remercier notre bonne clientèle qui nous a suivis dans nos déménagements, et qui par son encouragement, nous a aidés à tenir depuis tout ce temps.

***Vous fleurir gaiement est notre devise.***

---



# Jardin du Québec C.L.S.C.

*C'est pour vous . . .  
. . . depuis déjà 4 ans.*

454-4671

## Services offerts

- service de santé scolaire
- service de périnatalité
- service médical
- service aide à domicile
- service de soins à domicile
- service de laboratoire
- service psycho-social
- service de périculture
- conseil d'administration
- directeur général



---

## CLINIQUE MÉDICALE

### Hommages et remerciements à la population de St-Rémi

Bureau de médecins fondé vers les années 1890 par le docteur L.J. Trudeau.

●  
En juin 1940, le docteur Jean-Paul Ferdais ouvre un bureau à St-Michel.

●  
Docteur Jean-Paul Ferdais succède au docteur Trudeau, en février 1946, à St-Rémi.

●  
En juin 1957, arrivée du docteur Jacques Joly pour se joindre au docteur Ferdais.

●  
En février 1977, le docteur Gaston Ste-Marie vient prêter main-forte à ses deux aînés.

●  
En janvier 1980, les bureaux sont déménagés dans des lieux plus spacieux au 901, rue Notre-Dame.

901, NOTRE-DAME — TÉL.: 454-3913 — 454-3958

---

### L.J. VERGE & FILS ENR.

Entreprise L.J. Verge & Fils a élu domicile au coin des rues St-Simon et Ste-Thérèse en 1929. C'est après un incendie en 1941 qui avait été une perte totale que la nouvelle bâtisse a abrité le seul cinéma durant de nombreuses années. En 1955, elle a été transformée définitivement en librairie et magasin de cadeaux.

Nous profitons de ce 150<sup>e</sup> anniversaire pour remercier notre nombreuse clientèle pour leur encouragement soutenu durant ces nombreuses années.

33, Ste-Thérèse — 454-2503



---

## WILLY HAECK ET FILS INC.

### Spécialiste: plants de fleurs

Établis à St-Rémi depuis février 1960, nous étions l'un des premiers horticulteurs de la région.

À ses débuts l'entreprise avait environ 2,450 pieds carrés de serre alors qu'aujourd'hui on en compte 42,000 pieds carrés.

Tout se fait avec l'aide des enfants Linda, mariée à Michel Bourgeois, Ronald, Gina et quelques employés à temps partiel.

Nous profitons de l'occasion pour remercier notre clientèle.



1819, Notre-Dame

—

TÉL.: 454-2516

---

### LA GARDERIE FRANÇOISE CHENAIL

**Ses origines:** L'ouverture de la garderie privée de Madame Chenail remonte à juillet 1970, suite à des demandes de mères ayant un travail à l'extérieur de leur foyer.

**Ses activités:** Les petits, âgés de 2 à 5 ans ont le choix d'activités diverses.

Ils éveillent leur esprit créatif et social par le dessin, la peinture, le découpage, et le collage ainsi que par les chants, mimes et rondes.

**Ses jeux:** Ils partagent également de nombreux jeux intérieurs ainsi qu'un grand terrain doté d'un équipement complet, à l'extérieur. Une piscine est aussi à leur disposition pour les jours chauds de l'été. Le tout est organisé en fonction du bien-être des enfants.

105 OUEST, ST-LOUIS

TÉL.: 454-2187

---

---

## Avec les hommages de P.E. BOURDON ET FILS INC.



1<sup>re</sup> boutique achetée  
d'Arsène Myre, 1937



P.E. Bourdon et la croix  
de l'église St-Michel  
qu'il a conçue et fabriquée  
à la forge en 1936

Paul-Émile Bourdon est né le 10 janvier 1907 à St-Rémi. Aîné d'une famille nombreuse, (21 enfants) il quitte les siens pour apprendre le métier de forgeron, mais aussi charron et maréchal-ferrant. Il a joué un grand rôle comme forgeron dans sa famille, dans sa localité et aujourd'hui sa boutique de forge continue de vivre d'une autre façon, mais toujours dans le but de répondre aux besoins du milieu qui évolue.

La boutique en 1980, celle qui fut d'ailleurs l'école d'apprentissage de presque tous les forgerons et soudeurs de la région.



NOUS PROFITONS DE CETTE OCCASION POUR REMERCIER TOUS NOS CLIENTS.

916, Notre-Dame

—

Tél.: 454-2117

---

# GÉRARD RIENDEAU ET FILS INC.

**PRODUCTEUR, EMBALLEUR,  
EXPÉDITEUR**



**Ces vanes réfrigérées desservent rapidement  
Montréal, Sherbrooke, Québec et Ottawa  
en légumes No 1.**

**1461, R.R. N° 2, ST-RÉMI, CTÉ NAPIERVILLE  
TÉL.: 454-2586 — 454-3632**

---

**POMPAGE**



Pompage Claubert Inc. est une jeune entreprise. Elle a été fondée en 1977 par le président actuel Monsieur Robert Isabelle.

Pompage Claubert Inc. s'occupe de la Protection de l'Environnement à l'aide de camions vacuum.



**SON TRAVAIL**

- Pompage de résidus liquides
- Nettoyage de réservoirs industriels
- Pompage de réservoirs sanitaires et de puisards.

POMPAGE CLAUDERT INC. et son personnel souhaitent de Joyeuses Festivités à toute la population à l'occasion du 150<sup>e</sup> Anniversaire de St-Rémi.

**TÉL.: 454-9489**

---



---

# AMEUBLEMENT ST-RÉMI LTÉE

TÉL.: 454-2275 — 691-2035

909, NOTRE-DAME, ST-RÉMI

*Le salon du meuble de la région*



M. et Mme Andréa Dumouchel,  
propriétaires

## **Chers concitoyens,**

L'an 1980 marque le 150<sup>e</sup> anniversaire de fondation de St-Rémi. Également, 1980 coïncide avec le 13<sup>e</sup> anniversaire de fondation de "AMEUBLEMENT ST-RÉMI LTÉE".

Pour ces occasions nous tenons à remercier très sincèrement tous nos clients et amis pour l'encouragement continu manifesté au cours de ces treize années.

Nous profitons de l'occasion pour souhaiter à toute la population, de passer de joyeuses fêtes du 150<sup>e</sup> anniversaire de St-Rémi.

**Dépositaire:** Inglis, Hot Point, Bélanger, White Westinghouse, Jen Air, Danby, Magnavox, RCA, Lloyds, etc.  
Sklar Pepler, Thibeault, Renel, Idéal, Gérard Ouellet, Bouillette, Villas, Ava, Laurier, Rougier, Villageois, Drouin, Daveluyville, Braemore, Nadeau, Collin, etc.

# Avec nos hommages...



## BANQUE ROYALE

135, NOTRE-DAME, ST-RÉMI, NAPIERVILLE, QUÉ.

TÉLÉPHONE: 454-3915

Directeur: Denis Bolduc

### SALON JACQUELINE

FÉLICITATIONS AU 150<sup>e</sup>

J'ai fait mes débuts en novembre 1968 au 71, Notre-Dame, au domicile paternel.

En 1973, quand mon mari et moi avons décidé d'avoir notre propre toit, je m'y suis installée au sous-sol et depuis, grâce à une clientèle dévouée j'y suis toujours au 117, Ste-Thérèse, St-Rémi.

Je profite de l'occasion pour remercier mes clientes de St-Rémi et de l'extérieur.

TÉL.: 454-3242



### Réfrigération Pierre Dufour Inc.



Pierre Dufour, prop.

#### Historique du commerce:

Réfrigération Pierre Dufour Inc. débuta en octobre 1970: Pierre Dufour utilisant son auto personnelle et sa résidence servant de bureau et d'entrepôt.

Par la suite, employés et camions se multiplièrent pour donner à ce jour: 16 techniciens sur la route, un mécanicien, un réparateur, trois commis de bureau et un préposé aux pièces.

Merci à la population de St-Rémi pour l'encouragement durant toutes ces années.

162, Ste-Thérèse

Tél.: 454-3219



## H. DUBOIS et FILS Ltée

VILLE ST-RÉMI, QUÉ.



CLAUDE DUBOIS  
454-9775

YVAN DUBOIS  
454-2149

### LES CONFECTIONS BERGERON INC.

Prop.: Adolphe & Yvonne Bergeron

Nous sommes établis à St-Rémi depuis 1967. À ses débuts l'usine était située au-dessus du Garage Trudel et employait 15 personnes.

En 1972, on emménageait dans les locaux actuels et nous avons maintenant 80 employés.



CONFECTIONS Y. BERGERON INC. est une usine de confection de vêtements pour dames. Notre travail consiste à:

1. Séparation des tissus
2. Couture de la robe
3. Pressage du vêtement
4. Vérification et expédition du produit fini.

120, ST-ANDRÉ

— TÉL. 454-2492

---

# AUTOPRO INC.



M. Bernard Giguère, Président-fondateur d'AutoPro Inc.

Photo: Albert Gravel

AutoPro Inc. débuta à St-Constant en 1970 sous le nom de RELEC. Un désir de diversifier ses activités conduisit à l'idée du BOBINAGE de STATORS pour alternateurs d'automobiles.

En 1971, on emménagea à St-Rémi dans un bâtiment plus vaste. L'entreprise s'identifia sous le nom d'AUTOMOTIVE INDUSTRIES pour devenir en 1974 une Corporation dont l'appellation fut: "AUTOPRO INC."

La construction d'une nouvelle usine se fit en deux étapes soit en 1976 et en 1979 portant la superficie totale à 18,000 pi. car.

400,000 stators sont vendus par année. Le nombre d'employés se chiffre à 75 personnes.

AutoPro Inc. vend ses produits dans toutes les provinces du Canada. Plus de la moitié sont exportés aux États-Unis, à Puerto Rico et même en Amérique du Sud!

**PAR LA QUALITÉ ET LA COMPÉTENCE DE LEUR TRAVAIL,  
LES GENS DE CHEZ NOUS PEUVENT DONC ÊTRE FIERS DE  
FAIRE CONNAÎTRE ST-RÉMI À TRAVERS L'AMÉRIQUE!**

CENTRE D'AUTO

# MONIÈRE INC.

508, NOTRE-DAME, ST-RÉMI, P.Q. J0L 2L0 TÉL.: 454-3948-9



Bâtisse 1980.



J'ai débuté dans le domaine des pièces d'auto il y a 18 ans. Au début, j'ai travaillé chez un concessionnaire, et ensuite pour un grossiste indépendant. En 1974, je pars à mon compte avec le groupe UAP associé, sous le nom de Centre d'Auto Monière Inc. Mon commerce est situé au 508, Notre-Dame à St-Rémi. Cette bâtisse construite en 1954, appartenait à M. Auguste Blanchard de St-Rémi, qui était garagiste. J'ai acheté l'immeuble en 1974 pour m'y établir. Nous avons alors changé les portes de garage pour des fenêtres, et nous avons transformé l'intérieur en magasin avec bureau. En 1980, nous avons terminé l'extérieur.

Je remercie ma famille, mes amis et mes clients de leur encouragement et de leur confiance en moi. C'est grâce à eux que mon commerce connaît un essor toujours grandissant.

Je souhaite un heureux anniversaire à toute la population de St-Rémi, en espérant que la joie et la paix continueront d'être dans notre belle ville de St-Rémi.



Les employés: Denis Blouin, Daniel Dubuc, Lucien Roy, Hélène L. Dulude.  
Propriétaires: Jean-Claude et Nicole Monière.

---

## **QUINCAILLERIE ANDRÉ**

À VOTRE SERVICE DEPUIS  
JUILLET 1977

Nous tenons à remercier tous nos clients et amis pour l'encouragement qu'ils nous ont apporté durant les 4 dernières années.



300, ST-ANDRÉ — TÉL.: 454-3044

---

# **Houle Express Ltée**

**REND HOMMAGE  
AU 150<sup>e</sup> ANNIVERSAIRE DE ST-RÉMI**

**ENTREPÔT:**  
Tél.: 861-2359  
454-2412  
454-9585

**ADMINISTRATION:**  
Tél.: 632-0650  
632-3630

502, Notre-Dame, St-Rémi

Cté Napierville

---

**A. MARTIN  
CHAUSSURES**

**Au service de notre clientèle  
depuis 33 ans.  
Merci**



111, St-André — Tél.: 454-3142

---



## QUINCAILLERIE RENÉ HOULE INC.

PEINTURE · TAPISSERIE · MATÉRIAUX DE PLOMBERIE & CHAUFFAGE  
ATELIER DE FERBLANTERIE

26, Ste-Thérèse — Ville St-Rémi, Qué.  
J0L 2L0



René Houle, propriétaire.

### HOMMAGE À ST-RÉMI 150 ANS

1980

**26, STE-THÉRÈSE  
ST-RÉMI**

Au service de la population depuis 1963. En quincaillerie, atelier de ferblanterie, articles de plomberie et de chauffage.

Nous tenons à remercier notre clientèle de son encouragement.

**NOTRE DEVISE: SERVICE ET SATISFACTION**

*René Houle, propriétaire*



---

LES AUTOBUS  
**CORONET** LTÉE  
RENDENT HOMMAGES

212, rue Galipeau, Thurso, Qué.  
J0X 2B0  
Tél.: (819) 985-2261

*Lieu d'activité:*

473, rue St-Paul, St-Rémi, Napierville, Qué.  
J0L 2L0 – Tél.: (514) 454-3601

---

**Hommage du  
Salon d'esthétique Johane**

L'homme des cavernes a été le premier à s'occuper de maquillage pour plaire à la femme. Les Indous, eux, furent les premiers à faire la chirurgie esthétique plastique. Les Égyptiens ont inventé le premier masque de beauté fait d'argile et quant aux Grecs ce furent les parfums. Puis ce fut la décadence du maquillage en 1900.

Je profite de l'occasion pour remercier ma clientèle de son appui.

**Lachapelle**  
(Centre d'Achat Central)

Tél.: 454-6252



**MAGASIN J.A. LÉTOURNEAU & FILS INC.**  
et  
**ST-RÉMI COUVRE-PLANCHER ENR.**

Ce magasin a été fondé par J. Anatole Létourneau en 1931 et c'était à l'époque un magasin général. C'est en 1971 que ce magasin est devenu un centre de décoration intérieure avec deux locaux: celui du 9, rue Ste-Anne pour les tentures, draperies, tapisserie et celui du 897, Notre-Dame pour les tapis et prélatrs.

Après 49 ans d'existence cette entreprise croissante qui est devenue une compagnie incorporée reste toujours une entreprise familiale bien de chez nous.

Nous profitons du 150<sup>e</sup> anniversaire de St-Rémi pour remercier notre clientèle.

---



---

## HOMMAGES DE BOUTIQUE LUCETTE ENR.

La première lingerie d'enfants de St-Rémi ouvrit ses portes en 1956.

Elle était située à l'angle des rues Perras et Notre-Dame, soit à l'emplacement actuel de la Caisse Populaire et portait le nom de "VARIÉTÉS ANITA".

En 1961, le commerce déménage au 146, Perras où il se trouve encore aujourd'hui.

Plus tard, l'établissement change de main et de nom et devient "LE COIN DU BAMBIN".

C'est en 1978 que j'ai acheté le magasin et depuis ce temps on le connaît sous l'appellation de "BOUTIQUE LUCETTE ENR."

Remerciements très sincères de l'encouragement que vous m'avez témoigné.



---

## BIJOUTERIE HOULE 70 ans de service



Le premier bijoutier à s'installer à St-Rémi fut M. Jos. Allard qui vendit son commerce le 22 septembre 1904 à M. A.E. Clément qui était un des meilleurs bijoutiers au Canada à cette époque. Celui-ci eut à son emploi en 1909, M. Hildège Houle qui acheta à son tour la bijouterie de M. Clément en 1912. Jusqu'à son décès, en 1952, il servit la population de St-Rémi et des alentours. Son fils, Jean-Paul, prit la relève et est maintenant aidé de son fils Sylvain qui a déjà 7 ans d'expérience acquise auprès de son père.

Nous tenons à remercier notre clientèle et nous en profitons pour vous assurer que vous pourrez continuer de profiter de notre expérience et de notre honnêteté dans le futur comme le passé.

**Jean-Paul & Sylvain Houle**

**847, NOTRE-DAME**

**TÉL.: 454-2202**

---

---

## **GARAGE M. LAVOIE INC.**

2016, NOTRE-DAME, ST-RÉMI



Depuis notre ouverture, en septembre 1975, nous faisons tout notre possible pour garder votre auto en forme. Nous faisons l'alignement, le balancement, la pose de silencieux, de pneus et de toutes les pièces défectueuses. Et, afin de mieux vous servir, nous possédons maintenant un atelier de peinture. Venez nous voir; le patron est un "Bon Gars".

En espérant vous voir toujours ressortir avec le sourire, nous demeurons à votre service.

---

### **NETTOYEUR MARTIN**

Alfred Martin fonde le Nettoyeur Martin en 1935. Depuis ce temps, 10 succursales sont à votre service dont une à St-Rémi depuis octobre 1978.



Jean Dubuc, prop.

France Riendeau et Michel Dubuc



Faites-nous confiance pour vos vêtements élégants, toujours attrayants. Les créateurs des modes recommandent **SANITONE**.

**VENEZ NOUS VOIR, NOUS SOMMES HEUREUX DE VOUS SERVIR**

---

## “POTAGER RIENDEAU INC.”

Maurice Riendeau est producteur de légumes depuis 20 ans. Spécialisé dans la laitue et les oignons. Il s'initia tout jeune avec son père, Moïse Riendeau, qui était lauréat de la médaille d'argent en 1955. En 1959, il acheta la ferme paternelle qui constituait 90 arpents de terre, de bons bâtiments, une belle maison et une petite érablière.

Tout comme son père, Maurice Riendeau est un véritable pionnier, un brave défricheur, car deux ans plus tard, il fit l'acquisition de lots de bois près de chez lui qu'il transforma en de belles terres noires. De plus, c'est un inventeur, par exemple, il a inventé lui-même une récolteuse à oignons. Fait important à souligner, en 1965, il a remporté le titre du "ROI DE LA SALADE", et fut réélu en 1966 par l'Association des Jardiniers Maraîchers de la région de Montréal,

Aujourd'hui, il compte en tout 300 arpents de terre, ce qui lui permet de produire des oignons et de la laitue en grande quantité. La compagnie naquit en 1974, sous le nom de "POTAGER RIENDEAU INC." composé de lui-même, ses fils et de son épouse. Thérèse Beaudin, qui en plus d'être secrétaire générale est le bras droit du patron pour sa grande contribution à l'essor de l'entreprise. Il doit nécessairement recourir à une grande main-d'œuvre en plus des très nombreux instruments aratoires, comme le vacuum, qui est un refroidisseur sous vide, qui permet d'expédier la laitue à l'extérieur de la province.

Maurice Riendeau est jardinier de chez nous, citoyen consciencieux, jardinier d'élite et bon père de 4 filles et 3 garçons qui, très jeunes ont contribué au succès de l'entreprise.



## Alain D. Bisailon D. C.

DOCTEUR EN CHIROPRATIQUE

Un bureau Chiropratique s'implanta à St-Rémi de façon permanente le 13 août 1968 au 140, rue Chevreuil, opéré par le Dr Alain Bisailon. Après trois ans de pratique à cet endroit, suite à la demande grandissante de soins chiropratiques, la clinique procéda à une expansion importante et s'installa à l'angle des rues Lachapelle et Notre-Dame pour y établir le Centre Professionnel St-Rémi avec espaces de bureaux modernes et spacieux afin de répondre aux besoins d'espaces commerciaux de St-Rémi.



Dr Alain Bisailon

La Chiropratique bien que mal connue rend un service de santé nouveau et différent. Elle se spécialise dans le traitement complexe de la colonne vertébrale ainsi que de toutes les articulations du corps humain, de plus ce traitement influence de façon bénéfique le système nerveux qui contrôle le fonctionnement du corps humain.

780, Notre-Dame

Tél.: (514) 454-3953

### SALON YVES BOYER



Mai 1962, ouverture du Salon Yves Boyer, Coiffeur pour hommes, dans un local situé à l'arrière du magasin de M. Alphonse Provençal, coin Notre-Dame et Perras et occupé auparavant par la Caisse Populaire. Trois ans plus tard, soit en septembre 1965, le Salon Yves se vit offrir un nouveau local et devient le premier locataire du Centre d'Achat de St-Rémi. Il y demeura pendant 13 ans. En août 1978, des rénovations l'obligèrent à déménager toujours en demeurant au Centre d'Achat au local qu'il occupe présentement.

Centre d'Achat St-Rémi — Tél.: 454-3426



## **STE-MARIE AUTOMOBILES LTÉE.**

CHEVROLET - OLDSMOBILE - CAMION CHEVROLET

Ste-Marie Automobiles Limitée est au service de la population de St-Rémi depuis novembre 1962. À ses débuts, il n'employait que cinq personnes. Près de dix-huit ans plus tard, soit en 1980, plus de cinquante employés travaillent pour notre établissement.

Pour ce cent cinquantième anniversaire de notre municipalité, nous désirons rendre hommage à tous ceux et toutes celles qui l'ont fait grandir.

Nous espérons qu'avec le dynamisme qui anime les citoyens, nous continuerons à bâtir la municipalité pour la conduire vers le deux centième anniversaire.



*Roger Ste-Marie, Président*

540, Notre-Dame

Tél.: 454-4614  
861-5529

PROPRIÉTAIRES: Gaétan Longtin  
Laurent Sorel

SECRÉTAIRE: Rollande Longtin

PRÉPOSÉ AUX MOTEURS: Normand SansRegret

Fondé en avril 1975, LES INSTALLATIONS ÉLECTRIQUES ALAIN LTÉE a toujours pris de l'essor.

En avril 1979, en plus d'être spécialisés en chauffage électrique résidentiel, commercial et industriel, les propriétaires ont fondé une nouvelle entreprise: la réparation et la vente de moteurs électriques, pompes à l'eau, etc.

les  
installations  
électriques  
**alain**  
electrical  
installations

## LES TISSUS BOULERICE (CHEZ ROSE)

À l'occasion de cette grande fête de la paroisse de St-Rémi, je voudrais faire connaître les débuts des tissus Boulerice.

Étant couturière de mon métier, je rêvais d'avoir une boutique de tissus bien à moi. Lors de mon anniversaire de naissance il y a 11 ans, je réalisais ce rêve. Connaissant plusieurs tissus c'était pour moi la possibilité de bien renseigner toutes ces dames et jeunes filles. Je profite de l'occasion pour remercier toute ma clientèle qui nous a si bien encouragée durant toutes ces années.



Rose-Aline Boulerice, prop.

638, Notre-Dame, St-Rémi — Tél.: 454-2364

## CENTRE DU CADEAU D.C. INC.



Raymond Camden, Prop.

CÉRAMIQUE – POTERIE  
FIGURINES – VERRERIE  
CRISTAL – CADRES – PLAQUES  
COUTELLERIE ONEIDA  
ACIER INOXYDABLE  
FONTE ÉMAILLÉE  
LIGNE COMPLÈTE  
"DANESCO"  
VAISSELLE  
ORFÈVRE



Angèle Provost, gérante.

CADEAUX POUR TOUTES OCCASIONS, ANNIVERSAIRE, MARIAGE, ETC.

Centre d'achat St-Rémi, Lachapelle

Tél.: 454-2751



## SOCIÉTÉ COOPÉRATIVE AGRICOLE DU SUD DE MONTRÉAL

Vente et réparation  
TRACTEUR WHITE.

PESTICIDES, ENGRAIS CHIMIQUES, GAZ ET HUILE

ST-RÉMI  
Cté Napierville  
1104, Notre-Dame J0L 2L0  
Téléphone: 454-4681

HEMMINGFORD  
Cté Huntingdon  
525, Champlain J0L 1H0  
Téléphone: 247-2767

NAPIERVILLE  
Cté Napierville  
190, de la Garde J0J 1L0  
Téléphone: 245-3396

---

# teknifoto

ALBERT GRAVEL

394 ST-ANDRÉ, ST-RÉMI, OUE. (514) 454-9250

---

FAIRE-PART

PORTRAIT

CARTES DE  
REMERCIEMENT

MARIAGE

PASSEPORT  
5 MINUTES

PHOTO DE  
TOUT GENRE

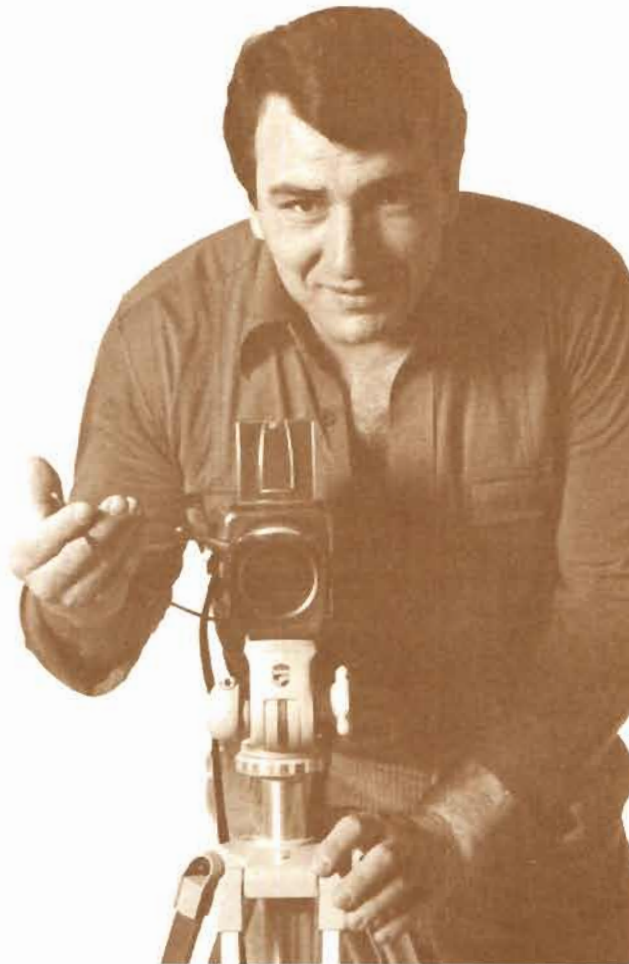

**VENEZ ME VOIR POUR DES PHOTOS DE QUALITÉ PROFESSIONNELLE**  
394, St-André, St-Rémi — Tél.: 454-9250

---

---

## STATION SERVICE ESSO J.M. INC.

*Avec les compliments de  
Denis Primeau et Denis Roy,  
propriétaires de la  
Station Service ESSO J.M. Inc.,  
au 142, St-André.*

Un commerce établi depuis plusieurs années.

Nous profitons de l'occasion pour féliciter toutes les personnes qui ont organisé le 150<sup>e</sup> Anniversaire et nous tenons à remercier tous nos clients.



---

## JEAN BROSSARD, Notaire

Au service  
de Saint-Rémi  
depuis 35 ans

800, rue Notre-Dame,  
St-Rémi

JOL 2L0

Tél.: 454-2252

---



### MATÉRIAUX RENOMAT INC.

*Fêtons ensemble le 150<sup>e</sup> anniversaire*

J.R. GRÉGOIRE LTÉE: 1931-1974

GRÉGOIRE & LA FRANCE INC.: 1975-1979

MATÉRIAUX RENOMAT INC.: 1980-



La direction et le personnel tiennent à remercier la population de St-Rémi de son encouragement constant et soutenu au fil de toutes ces années.

44, St-André — Tél.: 454-3968

---



---

**C.I.L. INC. AGROCENTRE  
LES ENGRAIS CHIMIQUES RICARD INC.**

Gaston Lahaie, PRÉSIDENT GÉRANT GÉNÉRAL  
Au service des maraîchers depuis 1970

**Spécialités:** ENGRAIS CHIMIQUES, PESTICIDES

**Semences:** POUR GRANDE CULTURE MARAÎCHÈRE ET GAZON



621, NOTRE-DAME, ST-RÉMI

—

TÉL.: 454-3112 — 3934

---

Homages

*Lestage*  
*St-Rémi*

Dépositaire

AMERICAN MOTORS, JEEP, RENAULT

*À votre service depuis plus de 20 ans*

**709, Notre-Dame Tél.: 454-9942 — 861-4435**

---

---

Manufacturier de chambres d'accès  
en béton préfabriquées.  
égout — aqueduc —  
électricité

**LECUYER**

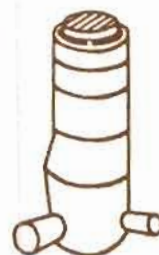

**C.P. 577, St-Rémi,  
cté Napierville,**

**Tél.: (514) 454-3928, 861-5623**

---

**RÉAL POTVIN**

**WATKINS**

À votre service depuis 22 ans, je suis heureux de coopérer aux fêtes des 150 années d'existence de Saint-Rémi.

Dépositaire des fameux produits WATKINS. Pour les gourmets, tout un assortiment d'épices dont le fameux poivre granulé.

Je dispose également de toute une gamme de produits sanitaires. Commandes téléphoniques remplies avec soin.

MERCI À TOUS MES CLIENTS  
BONNE FÊTE ST-RÉMI

20, boul. Potvin-Lazure

Tél.: 454-3175



---

**BOUTIQUE ÈVE ENR.**  
**Prop.: Mlle Jeanne-D'Arc Davril**

Ce fut pour moi un plaisir d'être cordialement dévouée à mes clientes, depuis l'ouverture de ma Boutique, le premier février 1973.

**49A, Perras  
Ville St-Rémi, Qué.**

**Tél.: 454-2297**

---

---

## Compliments de ROBERT CHAUSSURES ENR.

Les propriétaires Robert et Micheline Lepage, demeurant à St-Rémi depuis 1966, décident d'y ouvrir un commerce en août 1971 au 135, Perras, un petit local de 240 pieds carrés seulement.

On doit déménager pour plus d'espace un an après soit en octobre 1972 au 845, Notre-Dame. Un local qui avait alors un plancher de 1,100 pieds carrés.

Pour répondre à une clientèle toujours grandissante, on doit agrandir ce même local en 1976. Ce qui fait actuellement un plancher de plus de 2,000 pieds carrés. Ceci grâce à la confiance et l'encouragement que nous ont témoignés nos très bons clients et amis de St-Rémi et des environs. Lesquels nous tenons à remercier très sincèrement pour cette même confiance pour les neuf dernières années et aussi pour toutes les années à venir.

845, NOTRE-DAME

TÉL.: 454-2191



Robert et Micheline Lepage en compagnie de leur employé, M. Demers

---

## ORGANISATION SYNDICALE ET PROFESSIONNELLE DES PRODUCTEURS AGRICOLES



- 4,878 producteurs agricoles
- 24 Syndicats affiliés
- **Information** — animation
- **Services:** Impôt, Main-d'œuvre, Évaluation.
- **Secrétariat:** 17 employés
- **Programmes de mise en marché**

ET LA FÉDÉRATION DE ST-JEAN-VALLEYFIELD, 6, DU MOULIN, ST-RÉMI  
LE SYNDICAT DE BASE DE ST-RÉMI

---



### CONSEIL D'ADMINISTRATION

|                        |                         |
|------------------------|-------------------------|
| M. BENOÎT MILHOT       | <i>Directeur-gérant</i> |
| M. MAURICE MONIÈRE     | <i>Président</i>        |
| Mlle MARIETTE LAZURE   | <i>Vice-Présidente</i>  |
| M. PIERRE SAURIOL      | <i>Secrétaire</i>       |
| Mme JACQUELINE BOURDON | <i>Administrateur</i>   |
| M. DENIS PRUD'HOMME    | <i>Administrateur</i>   |
| M. RÉJEAN BOYER        | <i>Administrateur</i>   |
| M. DENIS BLOUIN        | <i>Administrateur</i>   |

### COMMISSION DE CRÉDIT

|                         |                    |
|-------------------------|--------------------|
| M. ROSAIRE PINSONNEAULT | <i>Président</i>   |
| M. LAURIER BOYER        | <i>Commissaire</i> |
| M. ROGER BOURDEAU       | <i>Commissaire</i> |

### CONSEIL DE SURVEILLANCE

|                     |                   |
|---------------------|-------------------|
| M. YVON DURANCEAU   | <i>Président</i>  |
| Mme SOLANGE GUAY    | <i>Secrétaire</i> |
| M. ROLLAND POISSANT | <i>Conseiller</i> |

### VOTRE PERSONNEL

|                          |                                  |
|--------------------------|----------------------------------|
| M. Benoît Mailhot        | <i>Directeur-gérant</i>          |
| M. Albert Wells          | <i>Directeur-adjoint-épargne</i> |
| M. Claude Bazinet        | <i>Directeur-adjoint-prêt</i>    |
| Mme Madeleine Sicotte    | <i>Comptable</i>                 |
| Mme Nicole Ricard        | <i>Caissière</i>                 |
| Mme Nicole Mailloux      | <i>Caissière</i>                 |
| Mme Hélène Samoisette    | <i>Caissière</i>                 |
| Mme Suzanne Dupuis       | <i>Caissière</i>                 |
| Mme Jocelyne Fortin      | <i>Caissière</i>                 |
| Mme Carmen Poissant      | <i>Caissière</i>                 |
| Mlle Lucie Proulx        | <i>Caissière</i>                 |
| Mlle Noëlla Pinsonneault | <i>Caissière</i>                 |
| Mme Lise Hamelin         | <i>Caissière suppléante</i>      |
| Mme Lucie Beaudin        | <i>Secrétaire-réceptionniste</i> |
| M. Pierre-C. Yelle       | <i>Commis-perception</i>         |
| Mlle Lyne Provost        | <i>Commis</i>                    |

### HEURES D'ACCUEIL

|          |                                  |          |                                  |
|----------|----------------------------------|----------|----------------------------------|
| Lundi    | } de 10:00 heures à 15:00 heures | Judi     | } de 10:00 heures à 20:00 heures |
| Mardi    |                                  | Vendredi |                                  |
| Mercredi |                                  |          |                                  |

*Les dirigeants et le personnel de la Caisse Populaire remercient les citoyens de St-Rémi pour leur coopération soutenue depuis sa fondation le 4 août 1912.*



## *La Caisse Populaire de St-Rémi*

810, NOTRE-DAME, VILLE DE ST-RÉMI — TÉL.: 454-3941-42 · 454-6344

**fondée le 4 août 1912**

Le 4 août 1912, dans la sacristie,  
M. Desjardins exposa aux paroissiens les buts  
du mouvement et l'esprit particulier qui  
devait l'animer. Emballés par l'idéal Desjardins,  
les citoyens de Saint-Rémi s'inscrivent  
nombreux à la nouvelle Caisse.

Ils n'ont cessé depuis d'investir pour  
l'avenir du Québec.

La caisse Populaire, au tout début, eut son siège social au presbytère de Saint-Rémi. Elle y demeura jusqu'en 1925, année où le curé de Saint-Rémi donna à la Caisse son premier coffre-fort. À partir de cette année, la Caisse transporta ses pénates dans les maisons privées des secrétaires-gérants, soit chez M. Tougas de 1925 à 1928, chez M. Lucien Laroche de 1928 à 1932, et chez le secrétaire-gérant actuel, M. Paul Lamoureux, de 1932 à 1949. Comme le mouvement prenait de l'ampleur, les directeurs décidèrent alors de louer un bureau sur la rue Perras, et la Caisse y demeura jusqu'en 1952. Par la suite, les besoins se firent pressants d'agrandir, et la Caisse Populaire actuelle fut érigée.

Dans tous ces endroits, les citoyens de Saint-Rémi se firent un devoir de venir traiter leurs affaires. Grâce à cette magnifique collaboration, la Caisse Populaire grandit à un rythme variant selon les facilités monétaires du pays, au cours des années.

Le premier rapport de la Caisse date de 1925 et l'actif se lit comme suit: \$11,135. En 1937, l'actif est passé à \$25,624, en 1942, à \$50,792, et en 1944, à \$99,397. Avant la guerre, l'actif n'a que doublé. Pendant la guerre, l'actif a quadruplé. La période d'après-guerre et des années '50 continua d'être prospère et les directeurs n'ont rien ménagé pour agrandir leur mouvement et profiter de cette période où l'argent abondait. Leurs efforts furent couronnés de succès.

En 1951, le quart de million est atteint, le demi-million en 1955, le million en 1958. En 1955, l'actif s'élevait à \$2,168,000, et les 2 millions et demi furent atteints en 1966.

### **DIRECTEURS FONDATEURS**

Mgr J.A. Majeau, Curé Président

**Commissaires de Crédit**  
MM. Ls. J. Truceau, M.D.  
Napoléon I azure  
Romuald Bédard

M. Ernest Soucy, Vice-Président  
M. Arthur Collette, Secrétaire Gérant  
M. Ephrem Terreault, Directeur  
M. Alphonse Renaud, Directeur

**Commissaires de Surveillance**  
MM. Arthur Patenaude  
Hercule Martin, père  
Joseph Bariteau



Immeuble de la Caisse

# DE 1952 À 1967



Intérieur de l'immeuble

1966, début des travaux  
de l'immeuble actuel



Immeuble de la Caisse  
810, Notre-Dame, Ville St-Rémi



Intérieur de l'immeuble  
Tél.: 454-3941-42

## Rapport de la Commission de crédit

Nous avons tenu 52 assemblées, au cours de l'année sociale terminée le 31 janvier 1980. De plus, nous avons participé à deux réunions conjointes.

Nous avons examiné 896 demandes d'emprunt; après analyse, 835 d'entre elles ont été acceptées et 61 refusées.

Globalement, les prêts consentis se répartissent de la façon suivante :

|   |                    |
|---|--------------------|
| 717 prêts sur reconnaissances de dette, d'une valeur de : | \$3 497 927        |
| 118 prêts hypothécaires d'une valeur de :                 | \$3 476 934        |
| <b>835 total :</b>  | <b>\$6 974 861</b> |

Rosaire Pinsonneault,  
Président

## Rapport du Conseil de surveillance

Le Conseil a tenu six assemblées au cours de l'année sociale terminée le 31 janvier 1980. L'Assemblée générale annuelle du 25 avril 1979 demandait que l'on se réunisse à tous les trois mois. Par ailleurs, le Conseil a participé à deux réunions conjointes.

Enfin, nous avons remis les procès-verbaux de nos réunions au Conseil d'administration pour qu'il en prenne connaissance, conformément à la Loi sur les caisses d'épargne et de crédit.

Notre caisse populaire a été inspectée par la Confédération des caisses populaires et d'économie Desjardins du Québec, le 31 janvier 1980 par M. Yvon Lavallière, inspecteur.

Yvon Duranceau,  
Président



M. ALBERT WELLS  
25 ans de service  
Récompense: \$250.00



M. CLAUDE BAZINET  
20 ans de service  
Récompense: \$100.00



MME NICOLE RICARD  
10 ans de service  
Récompense: \$50.00



Photo souvenir de  
Jean-Luc Isabelle,  
1<sup>er</sup> bébé de 1980

# Rapport Annuel 1980



Mlle Cédia Cailhier,  
gagnante du prix de présence.

---

## CORDONNERIE J.R. GARAND

### Ouvrage général

J'ai étudié la cordonnerie à l'école des sourds-muets, j'avais 19 ans quand j'y suis entré.

À 21 ans, je reviens à St-Rémi et j'ouvre mon propre atelier de réparation, où je travaille avec mon père.

Voilà maintenant 12 ans que je répare vos souliers, j'en suis très heureux et j'espère vous servir encore longtemps.

**Joseph-René Garand**  
72, Ste-Thérèse St-Rémi

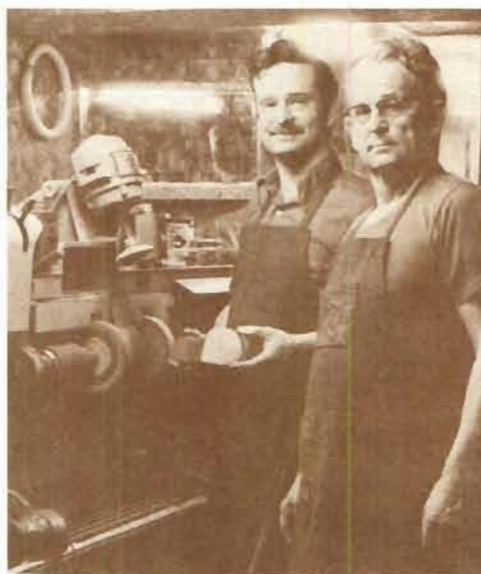

## RESTAURANT & BUFFET CHEZ ROSAIRE INC.

### Buffet

- Service dans les salles autres que la nôtre également pour BANQUET — MARIAGE — ANNIVERSAIRE, etc.
- Nous préparons tous genres de BUFFET CHAUD OU FROID.

M. et Mme Georges Beaulieu,  
propriétaires

Nous vous offrons une salle de réception  
Capacité de 100 personnes

Adresse: 62, St-André, St-Rémi

*Appelez pour réservation*

Tél.: 454-2532

Rés.: 454-2398

*VOUS SERVIR EST UN PLAISIR*

---



---

## MAGASIN SHAAR

En mai 1939, Ernest et Louis Shaar s'installent à St-Rémi, et ouvrent ensemble un magasin et un restaurant portant le nom de Shaar et Frères.

En 1964, Ernest a pris le restaurant sous le nom de St-Rémi B.B.Q. et Louis a pris le magasin sous le nom de Magasin Shaar dont il a continué le commerce.

En 1978, Louis a vendu à son fils Michel, et il continue de son mieux pour bien servir sa clientèle comme dans le passé.



12, St-André

—

Tél.: 454-3151

---

## IMPRIMERIE LAPRAIRIE, ENR.

399, RUE DES CONSEILLERS, LA PRAIRIE, P.Q. CANADA — J5R 2L5

(514) 659-1283

*Notre réputation*

*est le résultat du service que nous donnons à nos clients*

---

## OFFSET GRAPHIQUE INC.

- TRAVAUX DE COULEUR
- DEMI-TONS... 32" x 32"
  - FILMS... 36" x ...
- PLAQUES... 50" x 70"

399, RUE DES CONSEILLERS  
LA PRAIRIE, Qué.

659-2220

---

## Accommodation St-Rémi Enr.

Accommodation St-Rémi, votre mini-épicerie ouverte même après le coucher du soleil, fêtera bientôt ses six (6) années d'existence. Eh oui! déjà six ans de service assidu envers sa clientèle, et de collaboration familiale pour en faire un commerce où il fait bon rencontrer les gens.

M. Payant, co-proprétaire, avec son épouse, a construit lui-même l'établissement avec l'aide de ses enfants. Du tout début à venir à aujourd'hui, chaque membre de la famille a mis son grain de sel afin d'en faire un commerce florissant, mais on ne peut passer sous silence la clientèle qui a su répondre à l'invitation lancée.

Encore aujourd'hui, la première préoccupation est de satisfaire les désirs du client avant toute chose.

Jean-Paul & Cécile Payant



---

*Géant Vert*



**DU CANADA LIMITÉE**

## **UNE AFFAIRE BIEN DE CHEZ NOUS**

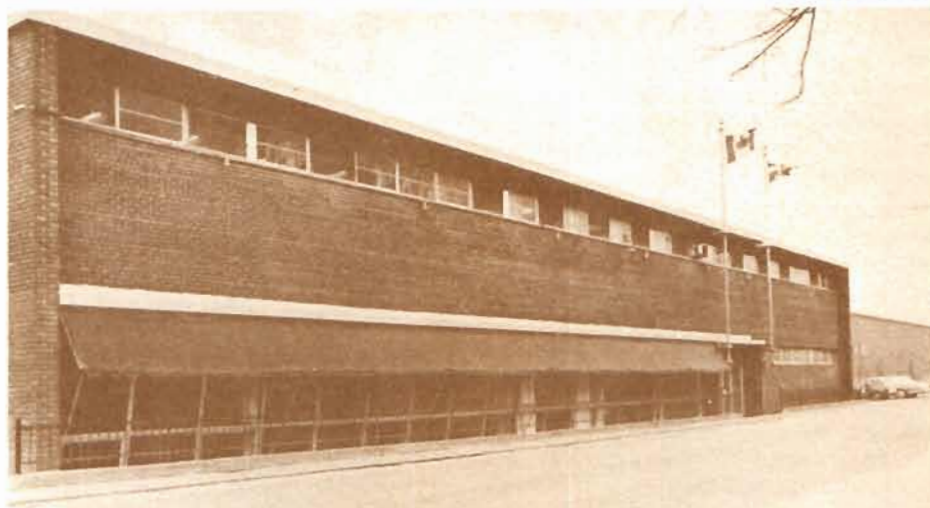

L'usine de la Compagnie Géant Vert qui n'était en 1911 qu'une simple boutique aux abords du village est aujourd'hui devenue en 1980 après 69 années d'opération un vaste établissement dont l'étendue occupe plusieurs mille pieds carrés.

L'usine est en tout point ultra-moderne et les opérations sont très automatisées.

La Compagnie fabrique les produits Clark: Fèves au lard, Ragoûts de bœuf et légumes ainsi que poulets et légumes.

Pendant l'été 1980, la Compagnie commençait la production des produits surgelés de différentes variétés.

L'usine est une source d'emploi pour plusieurs personnes qui sont en majorité de Saint-Rémi et des environs.

La Compagnie Géant Vert est heureuse de souligner les 150 ans d'histoire de Saint-Rémi.

**225, St-André**

—

**Tél.: 454-3978**

---



# 150

Déjà 150 ans de coutumes et de traditions. Le magasin Handy Andy ainsi que ses employés sont heureux de fêter avec vous ce 150<sup>e</sup> anniversaire de fondation de notre paroisse.

Nous en profitons également pour célébrer nos 20 années d'existence. Effectivement, le 26 août 1960, avait lieu l'inauguration du magasin au 93, rue Per-ras. Cinq années plus tard, dû à l'expansion de l'en-treprise, nous avons dû emménager dans un local plus grand (local actuel).

Même avec près d'un quart de siècle à votre ser-vice, nous avons su, nous aussi, garder nos coutumes et nos traditions et cela toujours en essayant de nous améliorer dans le seul but de tou-jours mieux vous servir.

*Roger Lévesque*

Propriétaire

- pièces et accessoires d'automobile
- radio et haut-parleur d'auto
- spécialiste de chasse et pêche (permis)
- sport (baseball, tennis, hockey...)
- aiguisage de patins
- jouets
- et bien d'autres...



HANDY ANDY

**HA**

**104, rue PERRAS  
454-9971**

## SOMMAIRE

|  |    |
|--|----|
| <i>Remerciements</i> .....                             | 2  |
| <i>Avant-propos</i> .....                              | 3  |
| <i>Message du Président des Fêtes</i> .....            | 5  |
| <i>Message de Monsieur le Maire</i> .....              | 6  |
| <i>Message de Monsieur le Curé</i> .....               | 7  |
| <i>Employés de "St-Rémi 150 ans d'histoire"</i> .....  | 9  |
| <i>Comité des Fêtes du 150<sup>e</sup></i> .....       | 10 |
| <br>   |    |
| <b>Chapitre I</b>                                      |    |
| <i>Localisation du site</i> .....                      | 11 |
| <br>   |    |
| <b>Chapitre II</b>                                     |    |
| <i>A. Fondation de St-Rémi</i> .....                   | 17 |
| <i>B. Organisation civile</i> .....                    | 31 |
| <i>C. Les foyers d'éducation</i> .....                 | 56 |
| <br>   |    |
| <b>Chapitre III</b>                                    |    |
| <i>La vie sociale</i> .....                            | 69 |
| <i>A. Faits divers</i> .....                           | 70 |
| <i>B. Le triangle de St-Rémi sur St-Boniface</i> ..... | 76 |
| <i>C. Les organismes en 1980</i> .....                 | 79 |
| <br>   |    |
| <b>Chapitre IV</b>                                     |    |
| <i>La vocation agricole de St-Rémi</i> .....           | 99 |

*Chapitre V*

*Quelques images d'autrefois* ..... 105

*Chapitre VI*

*Un brin de généalogie* ..... 121

*Chapitre VII*

*A. Concurrents pour la chanson-thème* ..... 129  
*B. Programme des Fêtes du cent cinquantaire* ..... 139  
*Bibliographie* ..... 141  
*Recueil des donateurs* ..... 143