

# monographie

DE LA  
PAROISSE SAINT-EDOUARD  
DE  
KNOWLTON

VILLE DE LAC BROME (QUEBEC)

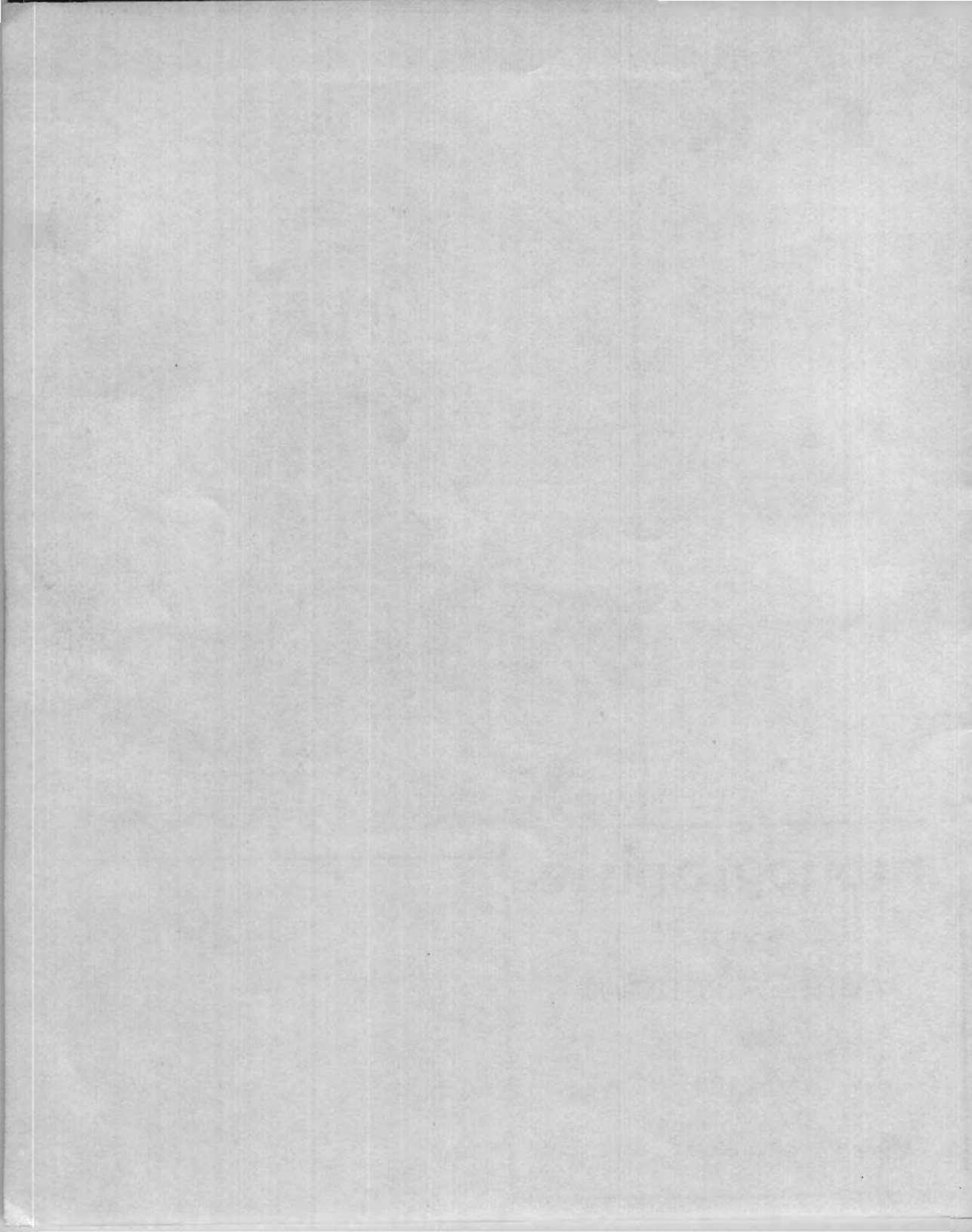

## INTRODUCTION

La présente monographie a été préparée dans l'unique but d'offrir aux membres de la Communauté chrétienne de Saint-Edouard de Knowlton, le plaisir de pouvoir se renseigner sur les origines de leur paroisse, sur les personnes qui l'ont édiflée et fait progresser, sur les événements qui ont jalonné son histoire au fil des ans et sur la vie qui l'a animée, toutes choses qui font ce que notre paroisse est actuellement : une paroisse petite par le nombre mais grande de coeur, une petite paroisse qui se défend bien avec les moyens limités qu'elle a et qui regarde l'avenir avec confiance, fière de son passé.

L'auteur de cette monographie a puisé la majorité de ses renseignements dans les archives mêmes de la paroisse, mais, pour ce qui en est du début de la monographie, qui parle de l'Immigration Loyaliste de la fin du XVIIIe siècle et du début du XIXe siècle, de l'établissement de Loyalistes dans le Canton de Brôme vers 1800 et des débuts de Knowlton, l'auteur a été grandement aidé pour rédiger les pages traitant de ces sujets par Mademoiselle L. Phelps, gardienne du Musée et des Archives de la Société Historique du Comté de Brôme. Un grand merci à cette bonne demoiselle qui, grâce à son érudition, a grandement aidé à rédiger les premières pages de cette monographie.

Je souhaite que cet écrit serve à stimuler, chez les paroissiens de Saint-Edouard de Knowlton, l'amour de leur paroisse, la fierté d'en être membre et le désir de la faire progresser pour la gloire de Dieu et pour l'honneur de l'Eglise, eux qui en poursuivent l'histoire présentement.

*Charles Saint-Jean, ptre*

MEMORANDUM

1. The purpose of this memorandum is to advise you of the results of the investigation conducted by the FBI on the matter of the alleged activities of the [redacted] in the [redacted] area. The investigation was conducted from [redacted] to [redacted] and the results are as follows:

[The following text is extremely faint and largely illegible due to the quality of the scan. It appears to be a detailed report of an investigation.]

2. It is noted that the [redacted] has been identified as a [redacted] and has been found to be active in the [redacted] area. The [redacted] has been found to be in contact with [redacted] and [redacted] and has been found to be active in the [redacted] area. The [redacted] has been found to be in contact with [redacted] and [redacted] and has been found to be active in the [redacted] area.

3. The [redacted] has been found to be active in the [redacted] area and has been found to be in contact with [redacted] and [redacted]. The [redacted] has been found to be active in the [redacted] area and has been found to be in contact with [redacted] and [redacted].

*Knowlton fait maintenant partie de Ville de Lac Brôme, une nouvelle municipalité du Québec.*

Knowlton, qu'on appelait fort justement "la perle des Cantons de l'Est", est maintenant un quartier ou secteur de Ville de Lac Brôme, une nouvelle municipalité du Québec, qui fut officiellement érigée comme telle, par le Gouvernement du Québec, le 1er janvier 1971.

*Situation géographique de Ville de Lac Brôme.*

Ville de Lac Brôme est située au sud de Waterloo et à l'est de Bromont et de Cowansville, (à quelques kilomètres à peine de ses trois municipalités), et elle est à environ 30 kilomètres de la frontière du Vermont. Son territoire est en grande partie montagneux et il encercle un splendide lac dont le nom actuel, "lac Brôme", a inspiré le choix du nom de "Ville de Lac Brôme". Sa situation privilégiée en fait un centre très pittoresque qui attire beaucoup de villégiateurs, surtout en été.

*La population de Ville de Lac Brôme et des environs est en majorité de langue anglaise.*

La population de Ville de Lac Brôme, comme celle de la région environnante, est en majorité de langue anglaise. Cela s'explique par le fait que le Canton de Brôme, qui fait maintenant partie du Comté de Brôme, où se trouve Ville de Lac Brôme, a été colonisé par des "Loyalistes".

L'IMMIGRATION LOYALISTE DE LA FIN DU  
XVIIIe SIECLE ET DU TOUT DEBUT DU XIXe.

*La guerre de l'indépendance américaine a fait fuir les "Loyalistes" de la Nouvelle-Angleterre. Plusieurs s'établirent dans les Cantons de l'Est du Bas-Canada.*

Durant et après la guerre de l'Indépendance américaine, qui dura de 1775 à 1783, les citoyens de la Nouvelle-Angleterre qui voulaient rester fidèles à la Couronne britannique et qu'on a appelés pour cela "Loyalistes", fuirent la Nouvelle-Angleterre par dizaines de milliers. Environ 36 000 quittèrent Boston par bateau et émigrèrent en Nouvelle-Ecosse. Un certain nombre d'entre eux s'établirent à l'endroit où se trouve maintenant la ville de Saint-Jean, N.B., qu'ils fondèrent. D'autres, qui vivaient dans le territoire de l'Etat de New-York actuel, émigrèrent dans le Haut-Canada. Enfin, certains, qui s'étaient réfugiés au nord de la Nouvelle-Angleterre, dans des territoires qui n'avaient pas encore été colonisés (qui sont devenus l'Etat du Vermont et une partie de l'Etat de New-York), attendirent que les Cantons de l'Est du Bas-Canada s'ouvrent à la colonisation pour demander à s'y établir.

FORMALITES ET DEMARCHES EXIGÉES POUR POUVOIR  
S'ETABLIR DANS LES CANTONS DE L'EST DU BAS-CANADA

*Pour obtenir l'autorisation de s'établir dans les Cantons de l'est du Bas-Canada, les Loyalistes devaient former des groupes d'associés ayant à leur tête un chef loyaliste reconnu.*

C'est en 1792 que les Cantons de l'Est du Bas-Canada furent ouverts à la colonisation. Les Loyalistes qui voulurent obtenir l'autorisation de s'établir dans un de ces Cantons devaient tout d'abord former des groupes de 30, 40, 50 associés ou même davantage. Ces associés étaient recrutés par un chef de groupe qui était toujours un homme

reconnu pour sa grande loyauté envers l'Angleterre et qui avait combattu contre les révolutionnaires américains. Il avait, par le fait même, toute la confiance des Gouvernants du Bas-Canada.

*Le Chef de groupe se chargeait de présenter une pétition au Gouvernement du Bas-Canada pour obtenir pour son groupe l'autorisation de s'établir dans un des Cantons de l'Est du Bas-Canada qu'ils avaient choisi.*

Les membres d'un groupe qui s' était formé choisissaient d'avance un Canton où ils souhaitaient pouvoir s'établir. Leur Chef de groupe allait à Québec présenter une pétition au Gouvernement du Bas-Canada pour obtenir l'autorisation, pour les membres de son groupe, de s'établir dans le canton choisi. Ce que le groupe obtenait d'abord du Gouvernement, c'était "un permis d'arpentage". Une fois ce permis obtenu, un "land committee" ou "comité du partage des terres" était formé parmi les membres du groupe. Ce "land committee" engageait, au nom du groupe et à ses frais, des arpenteurs pour faire diviser en lots le Canton qu'ils allaient, par la suite, être autorisés à coloniser. Le Chef de groupe retournait ensuite à Québec avec le résultat de l'arpentage, pour le faire approuver, et ce n'est qu'après qu'il obtenait finalement pour les membres de son groupe une Charte les autorisant à s'établir dans le Canton où ils avaient demandé à se fixer.

*La raison de toutes ces formalités et démarches, c'était dans le but d'éliminer les spéculateurs éventuels et de s'assurer du sérieux des requérants.*

Toutes ces formalités et démarches étaient exigées pour s'assurer du sérieux des requérants et pour s'assurer qu'il n'y avait pas de spéculateurs parmi eux. La majorité était, au contraire, très anxieuse d'obtenir l'autorisation de s'établir dans le Canton de leur choix. Certains, même,

pour montrer leur hâte de s'y ouvrir une terre, vinrent s'y établir avant d'y être autorisés par le Gouvernement, donc "illégalement". Il y eut de ces colons "illégaux" un peu partout dans les Cantons de l'Est situés le long de la frontière américaine, mais surtout autour de la baie Missisquoi et, en particulier, dans la région de Noyan.

#### DES LOYALISTES VIENNENT S'ETABLIR DANS LE CANTON DE BRÔME VERS 1800

*Un groupe de Loyalistes, recrutés par le Colonel Asa Porter, du New-Hampshire, obtint une Charte les autorisant à s'établir dans le Canton de Brôme.*

Un groupe de Loyalistes, sous la direction du Colonel Asa Porter, du New-Hampshire, obtint, en 1797, une Charte les autorisant à venir s'établir dans le Canton qu'ils avaient choisi, le Canton de Brôme. Incidemment, ce nom de Brôme, comme le nom de tous les Cantons de l'Est du Bas-Canada, fut choisi par les arpenteurs-géomètres chargés par le Gouvernement du Bas-Canada de diviser ce secteur en Cantons. Ils leur donnèrent des noms de Comtés ou de Villages d'Angleterre.

*C'est à partir de 1800 que les membres du groupe du Colonel Asa Porter vinrent s'établir dans le Canton de Brôme.*

Les membres du groupe du Colonel Asa Porter vinrent s'établir dans le Canton de Brôme à partir de 1800. Ils s'établirent sur les collines ou "uplands" qui entouraient le lac Yamaska, qui s'appelle maintenant lac Brôme. Le nom de Yamaska fut d'abord donné au lac, probablement par les arpenteurs-géomètres qui divisèrent les Cantons de l'Est du Bas-Canada et, de même qu'ils donnèrent des noms aux Cantons, ils en donnèrent sans doute aussi aux lacs et aux rivières de ces Cantons pour les identifier. Ce nom de Yamaska a été donné au



lac, sans doute parce que la rivière Yamaska (Ya Maska, c'est-à-dire Rivière des Savannes) y prenait sa source principale. Ce premier nom du Lac, c'est le nom officiel qu'il avait encore vers 1837. Toutefois, on l'appelait aussi, dans la région, le lac "des deux îles" (la première, Long Island, l'Île Longue, que certains appelaient aussi l'Île du Sud et qu'on appelle depuis longtemps Eagle Island, l'Île de l'Aigle; la deuxième, Rock Island, l'Île Rocheuse, un flot situé en face de l'Île de l'Aigle, de l'autre côté du lac). Les terres hautes ou "uplands" sur lesquelles s'établirent les premiers colons sont celles que l'on désigne maintenant par les noms suivants : Iron Hill, Tibbitt's Hill, etc. Quant au nom de Bondville, il a été donné en l'honneur d'un Archevêque Anglican, du nom de Bond, qui était venu en visite pastorale dans la région.

*Vers 1805, il y eut une deuxième vague d'immigration dans les Cantons de l'Est.*

A partir de 1805, il y eut une deuxième vague d'immigration dans les Cantons de l'Est. Des colons Loyalistes, qui avaient décidé de ne pas défricher leur lot ou de ne pas y rester après en avoir commencé le défrichement, vendirent leur lot à une piastre l'acre à des américains qui vinrent s'établir sur ces lots.

*La vie des premiers colonisateurs des Cantons de l'Est, comme celle de tous les colonisateurs fut une vie très dure.*

Les Loyalistes qui vinrent s'établir dans le Canton de Brôme et les américains qui remplacèrent certains d'entre eux par la suite, travaillèrent dur pour s'ouvrir des terres cultivables dans les forêts qui couvraient leurs lots. Leur

seule source de revenus, au début, était la potasse qu'ils tiraient de la cendre des grandes quantités de bois qu'ils faisaient brûler. Cette potasse était vendue à Montréal. Une fabrique de potasse fut établie à Knowlton en 1834.

#### LES DÉBUTS DE KNOWLTON

*En 1834, les Sieurs P.H. Knowlton et J.R. Ball ouvrent un magasin général sur la rue Victoria actuelle, et, le long d'une petite rivière, à laquelle on avait donné le nom de "Cold Brook", ils firent construire un moulin à scie, en 1835, et, en 1836, le Sieur Knowlton y fit construire un moulin à farine.*



En 1834, les Sieurs Paul Holland Knowlton et James Raymond Ball, deux hommes d'affaires qui vivaient déjà dans la région depuis quelque temps, s'associèrent pour ouvrir, tout d'abord, un magasin général sur la rue Victoria actuelle. Puis, le Sieur Knowlton, ayant remarqué qu'une petite rivière pouvait être utilisée pour obtenir la force motrice nécessaire au fonctionnement de moulins, demanda et obtint du Gouvernement du Bas-Canada un "water privilege" ou droit d'utiliser la force motrice d'un cours d'eau. Lui et son associé en affaires, James Raymond Ball, firent construire un barrage à l'endroit de la petite rivière où il y avait un déversoir ou petite chute naturelle et, en 1835, ils firent construire un moulin à scie en amont de ce barrage. L'année suivante, le Sieur Knowlton fit construire un moulin à farine près du moulin à scie, un moulin à farine bientôt réputé comme un des meilleurs existant à l'époque. Un peu en aval, le long de la rivière, une tannerie fut construite en 1842, par le Sieur Israël England.



*Site historique  
de Knowlton.  
Jusqu'en 1949,  
il y avait un îlot  
à cet endroit.  
On l'a fait dispa-  
raître pour unifier  
le cours de la  
rivière Coldbrook.*

*A l'endroit où  
étaient les deux  
moulins, on a  
aménagé un joli  
parc, où l'on  
conserve une des  
meules de l'an-  
cien moulin à  
farine que le  
Sieur Knowlton  
avait fait  
construire en  
1836.*



Un nouveau village prit naissance après la construction du moulin à scie des Sieurs Knowlton et Ball et du moulin à farine du Sieur Knowlton, car, bientôt, autour de ces moulins, des maisons furent construites. On appela ce début de village, tout d'abord, comme la petite rivière sur les bords de laquelle il prit naissance, c'est-à-dire "Coldbrook", mais on prit bientôt l'habitude de parler du village comme du "village de Knowlton" pour dire "le village du Sieur de Knowlton" (Knowlton's Village). Au moment de l'établissement d'un Bureau de Poste dans le village de Coldbrook, en 1851, c'est le nom de "Knowltonville" qui fut employé dans l'Annuaire du Canada pour 1851-1852, pour désigner le village, mais dans le même Annuaire pour 1857-1858, c'est le nom de "Knowlton" qui y figure cette fois.

A l'endroit où furent bâtis le moulin à scie des Sieurs Knowlton et Ball et le moulin à farine du Sieur Knowlton, on a aménagé, en 1949, un joli parc, qui se trouve maintenant dans le centre même de Knowlton, à l'endroit qui marque, en fait, le début du village de Knowlton. La Société Historique du Comté de Brôme a fait placer dans ce parc, une plaque fixée sur une des grosses meules en pierre du vieux moulin à farine, qui a été démolie en 1949. Sur cette plaque, on rappelle que c'est précisément à cet endroit que le Sieur Paul Holland Knowlton avait fait bâtir son moulin à farine, à l'endroit de la rivière où il y avait un déversoir naturel.

## LES PREMIERES FAMILLES CATHOLIQUES DE KNOWLTON

Les premiers canadiens-français et quelques irlandais n'arrivèrent, apparemment, dans le Canton de Brôme, qu'à partir du début de la deuxième moitié du siècle dernier: les St-Martin dit Balthazard (Jean-Baptiste, sellier, venu de St-Mathias en 1860; Moïse, cultivateur, et Trefflé, cultivateur aussi, probablement, dont l'épouse décéda à l'âge de 18 ans, le 26 juillet 1868, à la naissance de leur fille Marie Delvina), les Lefebvre (Joseph, notaire, qui pratiqua le notariat à Knowlton de 1863 à 1876, puis à Waterloo, où il fut Régistrateur jusqu'à sa mort survenue le 14 mai 1884, et Jean-Moïse, son frère, notaire lui aussi, qui fut Député Régistrateur du Comté de Brôme et pratiqua le notariat à Knowlton, de 1873 jusqu'à sa mort survenue le 23 août 1888, à l'âge de 46 ans. Leurs parents venaient de Laprairie et étaient venus s'établir à Notre-Dame-de-Bonsecours de Stukeley. Le premier (Joseph) fut l'arrière-grand-père de Joseph-Paul Lefebvre, qui fut lui aussi Député Régistrateur et, ensuite, Régistrateur du Comté de Brôme pendant plusieurs années, et le deuxième (Jean-Moïse), son arrière-grand-oncle.

Mentionnons encore les Gingras (Edmond, forgeron, et Paul, cultivateur), T.Laporte, voiturier, les Marchesseault (Thomas et Trefflé, maçons), les Goyette (Joseph et Alexandre, journaliers, et Edouard, employé à la tannerie du Sieur England), Charles Benoit, cultivateur, James Charland, menuisier-charpentier, François-Xavier Rodier, cultivateur, Joseph Massé, cordonnier, les Fournier

(Moïse, cultivateur, et Ira, employé à la tannerie), les Clossy (Michael, et John E., qui fut élu comme l'un des trois premiers marguilliers de la paroisse en 1875), Thomas O'Neil, Toussaint Renaud, Joseph McGovern et Joseph Labonté, cultivateurs, Octave Bleau et Joseph Généreux, journalistes.

COMMENT FURENT DESSERVIES LES PREMIERES FAMILLES CATHOLIQUES DE KNOWLTON AU PLAN RELIGIEUX.

*Les toutes premières familles catholiques de Knowlton auraient été desservies, occasionnellement, par Messire Charles Boucher, Curé de la Paroisse Saint François-Xavier de Shefford.*

Il appert que Messire Charles Boucher, Curé de la paroisse St-François-Xavier de Shefford (actuellement Bromont), serait venu visiter les premières familles catholiques de Knowlton, le temps qu'il fut Curé de St-François-Xavier de Shefford, entre 1859 et 1864. En fait, Knowlton était alors dans le territoire de cette paroisse. Le fait de ces visites occasionnelles correspondait au souvenir qui a été gardé du fait que les tout premiers services religieux qui furent célébrés à Knowlton le furent dans le salon de la maison du Sieur Jean-Baptiste (John) St-Martin dit Balthazard, ainsi que le rapporte le Rév. E.M. Taylor, dans son Histoire du Comté de Brôme. Cette maison était non loin de la Bibliothèque Pettes Memorial.

*Avant la construction d'une église catholique à Knowlton, les services religieux occasionnels, à partir de 1864, furent célébrés, dans la première école française nouvellement construite.*

Après la construction de la première école française, en 1864, les services religieux célébrés occasionnellement à Knowlton, le furent dans cette école, jusqu'à la construction de la première église catholique de Knowlton. Cette école était située sur le chemin du Lac (Lakeside Road, rue Lakeside actuelle). Elle existe encore, non

loin du Musée Historique de Brôme. Elle a été transformée depuis bien longtemps en demeure familiale.

UN DESSERVANT EST NOMMÉ OFFICIELLEMENT POUR KNOWLTON EN 1868, ET LA MISSION DE KNOWLTON A COMMENCÉ, DÈS LORS, A EXISTER

*Le 14 janvier 1868, Messire Azarie Desnoyers, Desservant résident de la Mission de Saint-Etienne de Bolton, fut chargé de desservir la population catholique de Knowlton.*

La population catholique de Knowlton s'étant accrue quelque peu, l'Evêque de Saint-Hyacinthe, Mgr Charles LaRocque, écrivit, le 14 janvier 1868, au Desservant résident de la Mission de Saint-Etienne de Bolton, Messire Azarie Desnoyers, pour le charger de desservir la Mission de Knowlton, qu'il érigeait canoniquement par le fait même. Mgr LaRocque demande à Messire Desnoyers "de donner l'Office saint le dimanche, dans cette mission, une fois par mois", et il l'autorise à y percevoir "les dîmes et oblations des paroissiens".

*Des registres furent ouverts, pour la Mission de Knowlton, le 9 février 1868, par l'inscription de deux actes de baptême.*

Le nouveau desservant, Messire Azarie Desnoyers, ouvrit un registre pour la Mission ou Desserte de Knowlton, le 9 février 1868. Il signa toujours, dans ce premier registre, comme suit: "Az. Desnoyers, ptre miss." Les deux premiers actes qu'il inscrivit dans les registres de la Mission de Knowlton, le 9 février 1868, sont deux actes de baptême: celui de Marie Clara Lefebvre, fille de Jean-Moïse Lefebvre, Député Régistrateur, et de Marie-Joséphine Bissonnette, et celui de Louise Georgianne Angéline St-Martin, fille de Jean-Baptiste St-Martin dit Balthazard, sellier, et de Délina Brodeur. La petite Louise devait décéder vingt deux mois plus tard.

*A l'été de 1868, construction de la première partie de l'église actuelle.*

La nomination officielle d'un desservant pour Knowlton incita sans doute la population catholique à se doter d'une église. C'est ce qu'ils firent à la fin de l'été de 1868. Ils se construisirent une petite église de quarante et un pieds par trente-deux pieds (la première partie de l'église actuelle). C'était, sûrement, une bien modeste église, mais elle était tout de même la manifestation de la foi des premières familles catholiques de Knowlton.

*Le 13 octobre 1868, bénédiction de cette première église ou Chapelle de Mission, placée sous le vocable de Saint-Edouard le Confesseur.*

La nouvelle église de la Mission catholique de Knowlton fut bénite, le 13 octobre 1868, par le Révérend Père Auguste Langcake, Jésuite. Elle fut placée sous le vocable de Saint-Edouard, Confesseur, ainsi désigné parce qu'il a admirablement, confessé ou démontré sa foi chrétienne. Il fut roi des Anglo-Saxons de 1042 à 1066. Ce vocable a été choisi parce que la majorité des concessionnaires du Canton de Brôme étaient des anglais.

*Personnes présentes à la cérémonie de la bénédiction de l'église.*

Étaient présents à la cérémonie de bénédiction, outre le Révérend Azarie Desnoyers, missionnaire de Saint-Edouard de Knowlton, les révérends J. Balthazard, curé de Granby, Jean-Charles Alfred Desnoyers, curé de Saint-Pie, Henri Milette, missionnaire de Dunham, Joseph Lefebvre, écuyer (traduction de "Esquire", pour gentilhomme), notaire public, J.F.R.C. Phélan, écuyer, médecin, Georges Trudeau, écuyer, avocat, Jean-Baptiste St-Martin, sellier, Jean-Moïse Lefebvre, député registrateur, Napoléon Girard, cordonnier, et une foule d'autres paroissiens

dont les uns (ci-devant nommés) ont signé l'acte attestant cette bénédiction. Cet acte a été inscrit sur la toute première page du premier registre de la Mission.

*Entre 1871 et 1875, les actes de baptêmes, de mariages et de sépultures de la mission de Saint-Edouard de Knowlton furent inscrits dans les registres de Saint-Etienne de Bolton.*

Les actes de baptême, de mariages et de sépultures de la Mission de Knowlton cessèrent d'être inscrits dans le registre de cette mission, en octobre 1871. Jusqu'en octobre 1875, c'est-à-dire jusqu'à l'arrivée du premier curé résidant à Knowlton, ils furent inscrits dans les registres de la paroisse de Saint-Etienne de Bolton. Un détail, dans le dernier acte inscrit dans le registre de Saint-Edouard de Knowlton, le 9 octobre 1871, (un acte de mariage), laisse supposer que le curé de Saint-François-Xavier de Shefford réclama droit de juridiction sur la mission de Knowlton et que, pour simplifier les choses, le desservant de Knowlton inscrivit les actes dans les registres de sa paroisse, jusqu'à l'arrivée du premier curé résidant de la paroisse Saint-Edouard de Knowlton, en 1875. En effet, alors, qu'auparavant, le desservant spécifiait que les conjoints, quand c'était le cas, étaient de la mission de Knowlton, il fut spécifié, dans le dernier acte de mariage, qu'ils étaient de la mission de Knowlton, "mais aussi de la paroisse civile de Saint-François-Xavier de Shefford".

*Le 7 mars 1872, l'évêque de Saint-Hyacinthe publie un décret dans lequel il annonce son projet d'ériger canoniquement vingt nouvelles paroisses dans les cantons de l'Est.*

Mgr Charles LaRocque, Evêque de Saint-Hyacinthe, publia en date du 7 mars 1872, un décret annonçant son projet d'ériger canoniquement vingt nouvelles paroisses dans les Townships ou Cantons de l'Est, dont une grande partie était alors rattachée au diocèse de Saint-Hyacinthe. Parmi ces



vingt paroisses est mentionnée celle de Saint-Edouard de Knowlton. Lorsque le diocèse de Sherbrooke fut érigé canoniquement, le 28 août 1874, toute la partie sud-est des Cantons de l'Est fut incorporée à ce nouveau diocèse.

*Les spécifications du précédent décret concernant le territoire de la future paroisse de Saint-Edouard de Knowlton.*

Dans le texte du décret qui annonçait l'intention de l'Evêque de Saint-Hyacinthe d'ériger canoniquement plusieurs nouvelles paroisses dans les Cantons de l'Est, il est stipulé ceci à propos de la future paroisse de Saint-Edouard de Knowlton: "Toute la partie du Canton ou Township de Brôme non refermée dans la paroisse de Saint-François Xavier de Shefford, c'est-à-dire les onze premiers numéros des onze rangs du dit Canton ou Township de Brôme, formera selon le sens et la signification véritable du présent décret, une paroisse à part, régulière et canonique, sous le vocable de Saint-Edouard, Confesseur, dont la fête se célèbre le treize octobre".

*L'Evêque de Saint-Hyacinthe exprime son intention de continuer à confier au curé de Saint-Etienne de Bolton le soin de desservir la future paroisse de Saint-Edouard de Knowlton.*

L'Evêque, après avoir délimité le territoire prévu de la future paroisse, poursuit en ces termes: "Et vu qu'il n'y a encore qu'un nombre très limité de fidèles établis sur le territoire formant la nouvelle paroisse, la desserte de cette paroisse sera confiée, jusqu'à ce qu'il en soit autrement ordonné par Nous-même ou par Nos Successeurs, au curé ou recteur de la paroisse de Saint-Etienne de Bolton, qui continuera à célébrer les saints offices de l'Eglise pour les fidèles de la dite Paroisse de Saint-Edouard, à leur administrer la divine parole et l'instruction religieuse, et à faire en leur faveur toutes les autres fonctions

du saint Ministère dans la chapelle érigée au village de Knowlton, quoique située dans les limites de la paroisse de Saint-François-Xavier de Shefford, et érigée par le zèle et la piété des fidèles tant de la nouvelle paroisse que du village de Knowlton".

*Une requête est adressée à l'Evêque de Saint-Hyacinthe pour demander l'érection canonique de la paroisse de Saint-Edouard de Knowlton.*

A la suite du Décret de l'Evêque de Saint-Hyacinthe annonçant son projet d'ériger canoniquement vingt nouvelles paroisses dans les Cantons de l'Est, dont la paroisse de Saint-Edouard de Knowlton, la majorité des francs-tenanciers d'une partie du Canton de Brôme, qui appartenait encore à la paroisse Saint-François-Xavier de Shefford, ceux de la partie du même canton qui avait déjà été érigé en mission, celle de Saint-Edouard de Knowlton, et ceux d'une partie du Canton de Bolton, qui appartenait à la paroisse de Saint-Etienne de Bolton, adressèrent à l'Evêque de Saint-Hyacinthe une requête pour obtenir l'érection canonique en paroisse de la Mission de Saint-Edouard de Knowlton et en faire partie. Ils avaient, sans doute, l'espoir d'obtenir ainsi, au plus tôt, un curé résidant.

**LA PAROISSE SAINT-EDOUARD DE KNOWLTON FUT FONDÉE OFFICIELLEMENT LE 1er SEPTEMBRE 1873.**

*Le 1er septembre 1873, l'Evêque de Saint-Hyacinthe érige canoniquement en paroisse la mission de Saint-Edouard de Knowlton.*

Le 1er septembre 1873 fut une grande date dans l'histoire de la paroisse de Saint-Edouard de Knowlton. Ce jour-là, en effet, Mgr Charles Larocque, Evêque de Saint-Hyacinthe, érigeait canoniquement en paroisse la mission de Saint-Edouard de Knowlton. Pour répondre au désir des francs-tenanciers qui en firent la demande, le territoire de la

nouvelle paroisse de Saint-Edouard de Knowlton incluait, avec le territoire même de la Mission de Saint-Edouard, une partie du Canton de Brôme, qui fut pris sur le territoire de la paroisse de Saint-François-Xavier de Shefford, et une partie du Canton de Bolton, qui fut pris sur le territoire de la paroisse de Saint-Etienne de Bolton. La nouvelle paroisse fut officiellement mise sous le patronage de Saint-Edouard, Confesseur.

*Etendue du territoire de la nouvelle paroisse*

Le territoire de la nouvelle paroisse couvrait une étendue de quinze milles de front sur six milles et demi de profondeur, borné au nord par (soit, dans le décret d'érection, une énumération de numéros de lots du Canton de Brôme et du Canton de Bolton qui ne sont plus identifiables, présentement, en les comparant aux numéros du cadastre actuel), borné à l'est par la ligne qui divise le cinquième et le sixième rang du Canton de Brôme, au sud par la ligne qui divise le Canton de Bolton de celui de Potton et par la ligne qui divise le Canton de Brôme des Cantons de Dunham et de Farnham.

#### LA PETITE HISTOIRE DE LA PAROISSE DE SAINT-EDOUARD DE KNOWLTON AU FIL DES ANS

*Le 17 juillet 1874, don d'un terrain "pour l'église et le cimetière de la nouvelle paroisse."*

L'année suivant l'érection canonique de la paroisse de Saint-Edouard, le 17 juillet 1874, le Sieur Thomas Lynch donna, par acte notarié, à l'évêque de Saint-Hyacinthe, "pour l'église et le cimetière de la nouvelle paroisse", deux acres de terrain pris à même sa terre. Il appert, cependant, que le Sieur Hiram S. Foster, le premier maire de Knowlton, avait déjà donné, précédemment, un terrain pour la construction éventuelle d'une église catholique,

terrain qui était situé à l'endroit où fut construit, par la suite, le Lake View House, sur la rue Victoria. Lorsque le Sieur Thomas Lynch eut donné son terrain de deux acres "pour l'église et le cimetière catholiques", comme il est stipulé dans l'acte de donation, le terrain précédemment donné par le Sieur Hiram S. Foster lui fut remis et celui-ci donna cent dollars "pour la construction de l'église", ce qui laisse clairement supposer qu'on projetait sérieusement de construire une nouvelle église pour remplacer la première église ou chapelle de mission, construite en 1868, qui, en fait, devait être bien modeste et avait probablement été bâtie provisoirement, en attendant la construction d'une église.

*En octobre 1875, arrivée du premier curé résidant, Messire Napoléon BELANGER.*



1875-1880

C'est en 1875, le 1er octobre, que les catholiques de Saint-Edouard de Knowlton, accueillirent leur premier curé résidant, Messire Napoléon Bélanger. Un grand jour, encore, dans l'histoire de la paroisse. Enfin, un prêtre, pour animer la vie paroissiale et administrer les sacrements! La messe, tous les dimanches, et même chaque jour de la semaine. La Parole de Dieu proclamée et commentée. Quel bienfait pour la paroisse naissante et comme les catholiques de Knowlton ont du être heureux et fiers d'accueillir leur premier curé résidant!

Messire Bélanger est né le 28 septembre 1822, à St-Hyacinthe. Il a été ordonné prêtre à Vincennes, E.-U., en 1869, à l'âge de 47 ans. Il a été vicaire à la Cathédrale de St-Hyacinthe (1875); curé de Knowlton et desservant de Sweetsburg (1875-1880); curé de Ste-Hélène (1880-1894). Il est décédé le 31 mai 1894, à Ste-Hélène, et il a été inhumé dans l'église de cette paroisse.

*Le 14 novembre  
1875, élection  
des trois pre-  
miers marguil-  
liers de la  
paroisse.*

Les trois premiers marguilliers de l'Oeuvre de Fabrique de la paroisse de Saint-Edouard de Knowlton furent élus à une assemblée des francs-tenanciers de la paroisse, tenue le 14 novembre 1875. Les trois élus furent Jean-Moïse Lefebvre, "pour être le premier et en charge", comme il est spécifié dans le procès-verbal de l'élection, John E. Clossy, "pour être le second" et Moïse St-Martin dit Balthazard, "pour être le troisième marguillier de la dite Oeuvre et Fabrique". Etaient présents à cette assemblée d'élection un grand nombre de paroissiens, dont les suivants qui ont signé le procès-verbal de l'assemblée: Joseph Lefebvre, Napoléon Girard, Olivier Norris, Jean-Baptiste St-Martin dit Balthazard, Pierre-Joseph Rainville, Joseph Bédard, Joseph Massé, François-Xavier Richard et Trefflé Marchesseault.

*Le 11 juin 1876,  
décision d'ache-  
ter un lopin de  
terre, voisin de  
l'église, lopin  
de terre appar-  
tenant à la  
"New Connection  
Methodist Society".*

Le 11 juin 1876, les marguilliers décidèrent l'achat d'un acre de terre que les membres de la "New Connection Methodist Society" avaient eux-mêmes acheté de M.W. Lynch, en 1870. Ce terrain était voisin de l'église catholique. Les Méthodistes avaient acheté ce terrain avec l'intention d'y bâtir une église et une résidence pour leur pasteur. Il y avait déjà une maison et une grange sur ce terrain. Il semble, d'après les faits rapportés dans l'Histoire du Comté de Brôme du Révérend E.M. Taylor que les Méthodistes de Knowlton n'avaient pas de ministre résidant en 1875. La maison qu'il y avait sur leur terrain était par conséquent, inoccupée. C'est probablement cette maison qu'habita Messire Bélanger dès son arrivée à Knowlton, puisque, le 11 juin 1876, les marguilliers décidèrent de faire l'achat du terrain des Méthodistes, avec la

maison et la grange qui s'y trouvaient, "pour servir de presbytère et dépendance pour l'usage du curé de la paroisse", lit-on dans le Livre des Délibérations de la Fabrique de Saint-Edouard.

*Le 26 mai 1878, trois syndics sont nommés pour "surveiller et diriger la construction d'un presbytère".*

La maison achetée des Méthodistes dut s'avérer inhabitable, parce que le 26 mai 1878, trois syndics furent élus à une assemblée des paroissiens pour "surveiller et diriger la construction d'un presbytère", lequel fut effectivement construit cette année-là. Les trois syndics élus furent Joseph P. Rainville, Jean-Moïse Lefebvre et Moïse St-Martin dit Balthazard.

*Le 5 juillet 1878, première visite pastorale de l'évêque de Saint-Hyacinthe et premières confirmations.*

Le 5 juillet 1878, le nouvel évêque de Saint-Hyacinthe, Mgr Louis-Zéphirin Moreau, fit la visite pastorale à Saint-Edouard, la première à se faire dans la nouvelle paroisse. A cette occasion, vingt cinq garçons et dix filles furent confirmés. Ce sont: Joseph Rainville, Jacob St-Martin, Charles Goyette, Israël Renault, Thomas Bleau, Joseph Labonté, Léon Gingras, Jérémie Lamoureux, Alfred St-Martin, Hector Castonguay, Xiste Bérard, Charles Labonté, Edmond Rodier, Alfred Blanchard, François-Xavier Généreux, Louis Gingras, Georges Castonguay, Camille Marchessault, Alphonse Girard, Edouard Goyette, Edouard Poirier, Théodore Dalpé, Philius Bissonnette, Jean-Moïse Lefebvre, Henry Meunier, Janny Norris, Mathilde Gingras, Louise Généreux, Rose Bérard, Marie Goyette, Aglaée Dalpé, Marguerite Tessier, Rosalie Bissonnette, Elisa Bissonnette et Marie St-Martin.

Le 1er octobre  
1880, Messire  
Arthur PETIT  
devient curé.



1880-1884

Le 1er octobre  
1884, Messire  
Rodrigue DESNOYERS  
devient curé.



1884-1888

En 1885, décret de  
dîme par une Or-  
donnance spéciale  
de l'Evêque de  
Saint-Hyacinthe.

Après cinq ans passés à Knowlton comme premier curé résident, Messire Napoléon Bélanger fut nommé curé à Ste-Hélène. Il fut remplacé par Messire Arthur Petit, un jeune prêtre de vingt-neuf ans.

Messire Arthur Petit est né, le 30 juillet 1851, à St-Damase. Il fut vicaire à Sorel (1875-1880); curé de Knowlton (1880-1884); de West Shefford (1884-1895). A Knowlton, c'est sous son mandat que le premier presbytère fut construit. A West Shefford, c'est sous son mandat que l'église fut construite. Messire Petit est décédé, le 10 novembre 1895, à l'âge de 44 ans, à West Shefford, et il a été inhumé dans l'église de cette paroisse.

En 1884, Messire Petit fut nommé curé de St-François Xavier de West Shefford. Il fut remplacé par Messire Stanislas Dosithé Rodrigue Desnoyers.

Messire Desnoyers est né le 1er août 1854, à St-Jean-Baptiste. Il fut vicaire à la Cathédrale de Saint-Hyacinthe (1877); à St-Pie (1877-1878); à St-Roch (1878-1879); à St-Ours (1879-1881); à Beloeil (1881-1882); à St-Alexandre (1882-1883); à Farnham (1883-1884); curé de Knowlton, à l'âge de 30 ans (1884-1888); d'Adamsville (1888-1893); de Bedford (1893-1897); de St-Théodore (1897-1906). A Knowlton, la sacristie fut construite le temps qu'il fut curé. Les travaux furent confiés à A.W. Lefebvre. L'église St-Théodore fut rénovée sous son mandat comme curé de cette paroisse. Il est décédé, le 26 mai 1906, à St-Théodore et il a été inhumé dans la crypte du séminaire de Saint-Hyacinthe.

Il semble qu'à l'époque où nous en sommes dans l'histoire de la paroisse, des paroissiens de Saint-Edouard manquaient de zèle pour assurer le soutien

matériel de leur curé. Mgr Moreau, le 23 mars 1885, écrivit aux paroissiens de Saint-Edouard une longue lettre, en termes paternels mais très fermes pour les rappeler à leur devoir. A la fin de sa lettre, l'Evêque prescrivit quelle dîme devra être payée. Les propriétaires de terres et d'emplacements, cinquante cents par cent piastres sur la valeur municipale de leurs immeubles. Il ne devront pas payer moins de deux piastres. Les corps de métier devront payer trois piastres, les journaliers deux piastres, les engagés hommes ou femmes une piastre. L'Evêque termine sa lettre en faisant appel aux bonnes dispositions des fidèles de la paroisse et il conclut en ces termes: "Il est à espérer que, par ce mode, le montant que Nous exigeons sera facilement rencontré, et même au-delà, si chacun sait y mettre de la bonne volonté et du sentiment religieux."

Le 1er octobre  
1888, Messire  
Joseph BACHAND  
devient curé.



1888-1890

Le 1er octobre  
1890, Messire  
Hormisdas MESSIER  
devient curé.

Messire Joseph Bachand remplaça Messire Rodrigue Desnoyers comme curé de Knowlton, le 1er octobre 1888.

Messire Bachand est né le 1er février 1850, à Boucherville. Il a été vicaire à Acton Vale (1880-1882); à St-Dominique (1882-1883); à St-Robert (1885-1886); à St-Mathias (1886-1887); à St-Damase (1887-1888); curé de Knowlton (1888-1890). Retiré à St-Césaire (1890-1891); aux Etats-Unis (1891-1927). Il est décédé à Grand Forks (E.-U.), le 20 mars 1927.

Messire Anthime Hormisdas Messier remplaça Messire Bachand comme curé de Knowlton, le 1er octobre 1890.





1890-1897

*En 1897, décision prise de prélever un montant de 750,00\$ par voie de répartition.*

*Le 1er octobre 1897, Messire Michel BEAUREGARD devient curé.*



1897-1900

Messire Messier est né le 11 mai 1858, à St-Paul. Il a été vicaire à St-Charles (1882-1883); à Upton (1883); à St-Hugues (1883-1885); à St-Pie (1885-1888); desservant à St-Dominique (1888); vicaire à St-Pie (1888-1890); curé de Knowlton (1890-1897); de Ste Anne de Sabrevois (1897-1904); de St-Sébastien (1904-1910); de St-Hugues (1910-1933). Retiré à la Retraite St-Bernard, à St-Hyacinthe, à partir de 1933. Il est décédé le 8 septembre 1949 et il a été inhumé dans la crypte du Séminaire de St-Hyacinthe.

Le 11 juillet 1897, à une assemblée des marguilliers et des Francs-tenanciers de la paroisse, une proposition est faite, "après mûre délibération", est-il précisé dans le rapport de l'assemblée, à l'effet de prélever le montant de 750,00\$ sur l'évaluation des propriétés des paroissiens par voie de répartition. La résolution fut adoptée à l'unanimité et elle a été signée par de nombreux paroissiens présents.

Le 1er octobre 1897, Messire Michel Beauregard, âgé de 34 ans, succéda à Messire Hormisdas Messier à la cure de Knowlton.

Messire Beauregard est né le 23 août 1863, à La Présentation. Il a été vicaire à St-Hugues (1887-1888); à Farnham (1888-1893); à Waterloo (1893-1894); à la Cathédrale de St-Hyacinthe (1894-1897); curé de Knowlton (1897-1900); d'Adamsville (1900-1902); de West Shefford (1902-1903); de Waterloo (1903-1922). C'est sous son mandat que l'église de Knowlton a été agrandie et rénovée, en 1898. A Waterloo, l'église a été achevée et décorée sous son mandat, en 1907. Il est décédé le 24 mars 1922, à Waterloo, et il a été inhumé dans le cimetière de Waterloo.

Le 18 novembre 1897, l'Evêque de St-Hyacinthe annexe une partie du territoire de St-Edouard à la paroisse Ste-Rose-de-Lima de Sweetsburg.

A la fin de l'année 1898, l'église de Knowlton est agrandie et renouvelée.



Le 26 janvier 1899, bénédiction des travaux d'agrandissement et de rénovation de l'église.

Par un décret, en date du 18 novembre 1898, l'Evêque de St-Hyacinthe, Mgr Louis-Zéphirin Moreau annexe une partie du territoire de la paroisse Saint-Edouard de Knowlton à la paroisse de Ste-Rose-de-Lima de Sweetsburg. Cette décision fut prise pour répondre à une requête de la majorité des francs-tenanciers du territoire annexé qui, effectivement, se trouvaient beaucoup plus près de Sweetsburg que de Knowlton.

Au cours de l'automne de 1898, l'église de Knowlton fut agrandie et renouvelée, au lieu d'en construire une nouvelle, comme il avait, semble-t-il, été projeté vers 1874. Ce fut la solution jugée la meilleure à l'époque, compte tenu, sans doute, du petit nombre de familles catholiques et de leurs moyens financiers. L'église fut allongée de vingt pieds sur la façade. Le chœur fut rehaussé et agrandi, de même que le jubé (seize pieds, sur la largeur de l'église) et le toit de la vieille partie fut refait à neuf, et on a fait à l'intérieur une voûte cintrée. A l'extérieur, on a construit, sur la façade, une tour de six pieds par 10 pieds, surmontée d'un clocher de soixante-cinq pieds de hauteur, de fière allure et de fort beau style. Enfin, on a construit un nouveau perron. Les travaux furent confiés à MM. François Martel et Raphaël Morin, constructeurs de Waterloo, pour la somme de quinze cents piastres. La paroisse fut, dès lors, dotée d'une église de soixante et un pieds par trente-deux pieds. C'est l'église actuelle dont la première partie a été construite, il y aura cent quinze ans cette année, à la fin de l'été.

La bénédiction des travaux d'agrandissement et de rénovation de l'église fut faite le 26 janvier 1899

par Mgr Mazime Decelles, évêque coadjuteur de St-Hyacinthe. De nombreux dignitaires ecclésiastiques et civils assistèrent à cette cérémonie. A la même occasion, une cloche fut bénite par Mgr Paul Racine, évêque de Sherbrooke. Cette nouvelle cloche a remplacé celle qu'un ouvrier avait malencontreusement brisée en refaisant les supports. La nouvelle cloche, d'un poids de huit cent onze livres, fabriquée à West Troy, N.Y., fut achetée pour la somme de deux cent dollars. C'est cette cloche qui sert encore actuellement.

Le 1er octobre 1900,  
Messire Arthur  
KEROACK devient  
curé.

Messire François Arthur Le Brice de Kéroack remplaça Messire Michel Beauregard comme curé de Knowlton, le 1er octobre 1900.



1900-1904

Remerciements  
adressés à M. le  
Curé Michel  
Beauregard avant  
son départ.

Messire Kéroack est né le 9 mars 1864, à l'Islet. Il a été vicaire à St-Dominique (1889-1890); à St-Hilaire (1890); à Upton (1890-1891); à Notre Dame de Stanbridge (1891-1892); à St-Marc (1894-1895); à St-Valérien (1895); à Notre Dame de Granby (1895-1896); à St-Hugues (1896-1900); curé de Knowlton (1900-1904); de Rougement (1904-1911); de Ste-Madeleine (1911-1925). A Rougement, le presbytère a été restauré et le clocher de l'église a été relevé sous son mandat, en 1904. A Ste-Madeleine, le presbytère a été réparé sous son mandat, en 1918. Il est décédé, le 8 janvier 1943, à l'Hotel-Dieu de St-Hyacinthe et il a été inhumé dans le cimetière de la Cathédrale de St-Hyacinthe.

Une résolution de remerciements à l'adresse de Monsieur le Curé Beauregard, avant son départ, a été inscrite dans le Livre des Délibérations. En voici la teneur: "Après quelques courtes remarques faites par M. E. Fleury, à l'occasion du départ de M. le Curé, il a été proposé par M. J.N. Davignon et secondé par MM. E. Fleury et J.A. Duchesneau: que les

paroissiens de Saint-Edouard de Knowlton ont appris avec peine & regrettent sincèrement le départ de leur dévoué & pieux curé, le Révérend M. Beauregard & le prient d'accepter leurs remerciements les plus sincères pour le zèle & le dévouement qu'il a déployés, durant son trop court séjour parmi eux pour promouvoir leurs intérêts spirituels & matériels & aussi pour la manière habile, judicieuse & économique avec laquelle il a administré les affaires de cette paroisse. Que les paroissiens de Knowlton, voulant témoigner à leur digne curé, d'une manière tangible, la dette de reconnaissance qu'ils ont contractée envers lui, lui offrent comme marque de leur estime & de leur affection le produit de la recette du "box party" (genre de pique-nique) qui a eu lieu le 13 courant. Que leurs meilleurs souhaits de succès l'accompagnent dans la paroisse qui va avoir l'avantage & le bonheur d'être sous sa sage & pieuse direction". Cette résolution de remerciements fut adoptée unanimement, ainsi qu'il est précisé à la fin de la résolution.

*Durant le mandat de M. le Curé Kéroack, la dette de la Fabrique fut éteinte et l'église fut dotée de statues.*

Durant les quatre années qu'il fut curé de Saint-Edouard, M. le Curé Kéroack éteignit la dette que les précédents travaux de construction avaient occasionnée et il dota l'église de statues. Trois de ces statues ornent encore l'église actuellement (une statue de Notre-Dame-de-Lourdes, une statue de St-Joseph et une statue de St-Edouard).

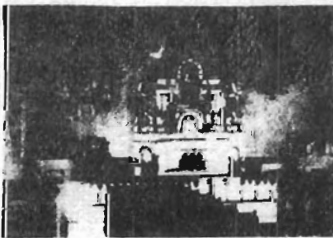

Enfin, les catholiques de Knowlton avaient une petite église dont ils pouvaient être fiers et qui était propre à favoriser leur piété.

*Recettes et dépenses de la paroisse en 1902.*

Il est intéressant de noter quelles furent les recettes et les dépenses de la Fabrique au tout début du siècle. Voici donc quelques montants de la reddition des Comptes de la Paroisse pour 1902:

**RECETTES :**

Recette propre de l'année:	
par vente de bancs (lers six mois)	125,03\$
par vente de bancs (dern six mois)	128,30\$
Recette extraordinaire:	
revenus de la répartition	105,00\$
don de l'évêque de St-Hyacinthe pour aider à payer des intérêts sur emprunt.	60,00\$
Les recettes totales, incluant ce qui était en caisse au début de l'année, durent 625.28\$	

**DEPENSES :**

Dépenses ordinaires de l'année	72,00\$
(Voici quelques exemples de ces dépenses)	
pour 8 cordes de bois à 1.25	10,00\$
voyage à St-Hyacinthe pour les Saintes Huiles	2,00\$
payé à J.N. Davignon pour huile, balais, chandelles, braquettes, etc.	6,52\$
payé pour nettoyage autour de l'église et le cimetière	2,50\$
payé pour faire poser les portes de l'église	1,50\$
payé pour clous, épingles, vis, etc.	0,65\$
Dépenses extraordinaires:	
(Voici quelques exemples de ces dépenses)	
payé à Taylor pour tapissage de la salle du presbytère	1,00\$
payé pour chaux pour blanchir les clôtures	0,35\$
payé pour faire peindre le toit du presbytère	2,50

La grande partie des dépenses extraordinaires, cette année-là, a consisté dans le paiement d'intérêts sur emprunts.

Le 1er octobre 1904,  
Monsieur Edmond  
DECELLES devient  
curé.



1904-1907

Le 2 mars 1905,  
l'évêque de St-  
Hyacinthe auto-  
rise la construc-  
tion d'un nouveau  
presbytère.



Le 26 mars 1905,  
trois syndics fu-  
rent élus pour  
"surveiller et  
diriger la cons-  
truction du nou-  
veau presbytère"

Le 1er octobre 1904, Monsieur Edmond Decelles  
succéda à Monsieur Arthur Kéroack comme curé de  
Knowlton.

M. le Curé Edmond Decelles est né le 14 décembre 1866, à St-Théodore. Il a été vicaire à Beloeil (1893-1895); à St-Alexandre (1895-1896); à Farnham (1896-1900); à la cathédrale de St-Hyacinthe (1900-1902); à St-Simon (1902-1904); curé de Knowlton (1904-1907); de Bedford (1907-1909); de St-Marcel (1909-1915); de Farnham (1915-1933). A Knowlton, le deuxième presbytère (le presbytère actuel) fut construit sous son mandat, en 1905. A St-Marcel, l'église a été reconstruite sous son mandat, en 1911, et un couvent des SS. de St-Joseph de St-Hyacinthe a été fondé en 1913. A Farnham, le presbytère a été rebâti sous son mandat en 1930-31. Il est décédé le 5 septembre 1933, à Farnham, et il a été inhumé dans la crypte du Séminaire de St-Hyacinthe.

L'évêque de St-Hyacinthe autorisa la construction d'un nouveau presbytère, par décret spécial, en date du 2 mars 1905. Dans ce décret, il précisa que le nouveau presbytère "devra être placé un peu en arrière du presbytère actuel, de façon à ce que la porte d'entrée de la façade principale soit au milieu de la grande allée qui conduit au chemin public". En fait, on a plutôt décidé de le construire à l'endroit où il se trouve actuellement, laissant le presbytère désaffecté à sa place, c'est-à-dire là où il était encore quand, sept ans plus tard, on décida de le réparer et de l'aménager pour qu'il serve de résidence aux religieuses qui vinrent prendre la direction de la première école catholique de Knowlton.

Le 26 mars 1905, trois syndics furent élus "pour surveiller et diriger la construction du nouveau presbytère", à savoir: Joseph N. Davignon,

Guillaume St-Martin et Joseph Bombardier. La description détaillée de la façon dont le presbytère devait être construit fut donnée par l'évêque dans le décret par lequel il en autorisait la construction. Cette autorisation fut donnée à la suite d'une requête des francs-tenanciers de la paroisse, en date du 5 février 1905, qui, majoritairement, avaient sollicité cette autorisation de l'évêque.

Le 1er octobre  
1907, Monsieur  
Henri BELISLE  
devient curé.



1907-1916

En 1907, la paroisse compte quatre-vingt-cinq familles catholiques.

Le 18 décembre 1910, un terrain appartenant à la fabrique est cédé pour servir de cour et pour la construction d'une école catholique.

Monsieur Henri Bélisle succéda à Monsieur Edmond Decelles comme curé.

M. le Curé Henri Bélisle est né le 17 juillet 1871, à St-Pie. Il a été vicaire à St-Alexandre (1896); à Notre-Dame de Stanbridge (1896-1897); à St-Liboire (1897); à St-Hilaire (1897-1898); à St-Denis (1898-1903); desservant à St-Valérien (1903-1904); vicaire à St-Valérien (1904-1905); à Ste-Rosalie (1905); à Ibrerville (1905-1906); desservant à Ste-Madeleine (1907); vicaire à Pike River (1907); à St-Ours (1907); curé de Knowlton (1907-1916); de St-Jude (1916-1931). Retiré à la Retraite St-Bernard, à St-Hyacinthe, à partir de 1931. A Knowlton, un couvent des SS. de St-Joseph a été fondé sous son mandat, en 1912. A St-Jude, sous son mandat, le presbytère a été rénové, en 1917, et l'église, en 1926. Il est décédé à l'Hotel-Dieu de St-Hyacinthe, le 24 décembre 1945, et il a été inhumé dans la crypte du Séminaire de St-Hyacinthe.

En 1907, la paroisse Saint-Edouard de Knowlton, qui incluait dans son territoire Brome Centre (c'est-à-dire le village de Brôme et la campagne environnante) et une partie de West Bolton comptait environ quatre-vingt-cinq familles catholiques.

L'Oeuvre et Fabrique de la paroisse, le 18 décembre 1910, céda "l'usage et l'usufruit" d'un terrain lui appartenant (le terrain qui avait été acheté des Méthodistes en 1876). Il fut cédé comme devant "servir pour la cour et la construction d'une école

catholique". La grandeur du lot cédé est mentionné par l'évêque de St-Hyacinthe en même temps qu'il donne son approbation à cette cession, soit un lot de "cent quatre-vingt-seize pieds de large sur cent soixante-quinze pieds de profondeur, à partir du chemin public".

*Le projet tant souhaité d'une école catholique à Knowlton se réalise enfin.*

Le projet d'une école catholique, longuement souhaitée par les curés de Knowlton, allait enfin se réaliser. "M. le Curé Bélisle, comme ses dignes prédécesseurs, lisons-nous dans les annales des soeurs de St-Joseph qui vinrent prendre la direction de la première école catholique de Knowlton, voyait à regret les écoliers catholiques et protestants fréquenter la même école. Ce que les curés précédents avaient souhaité pouvoir accomplir pour résoudre ce problème, M. Bélisle le put enfin. Il finit par convaincre les paroissiens de la nécessité d'avoir une école catholique séparée. Il propose de confier l'école catholique à des religieuses enseignantes. Il reçoit l'assentiment général. Profitant du passage de Mgr Alexis Xiste Bernard, évêque de St-Hyacinthe, M. Bélisle demande et obtient des soeurs de St-Joseph de St-Hyacinthe".



*A l'été 1912, la première école catholique de Knowlton est construite.*

Au cours de l'été de 1912, la construction de l'école est entreprise, annexée à l'ancien presbytère. Quand l'ancien presbytère fut désaffecté, on avait sans doute prévu s'en servir comme école catholique. En fait, il fut restauré et aménagé pour servir de résidence aux religieuses.

*Le 27 septembre 1912, arrivée des quatre soeurs de St-Joseph qui viennent prendre la direction de la nouvelle école catholique.*

Le 27 septembre 1912 (une date importante dans l'histoire de la paroisse catholique de Knowlton), à la grande joie de tous, surtout du curé Bélisle, quatre soeurs de St-Joseph viennent à Knowlton pour



diriger la nouvelle école catholique. On leur fit un chaleureux accueil. Ces quatre religieuses étaient soeur St-Hilaire, supérieure, soeur St-Cyrille, soeur St-Viateur et soeur Ste-Eugénie. L'école qu'elles dirigèrent fut désignée par la population comme le "Couvent des Soeurs de St-Joseph", jusqu'à la construction d'une nouvelle école, une école "centrale" catholique, inaugurée en 1952.

*En 1913, achat d'un lopin de terre pour un nouveau cimetière paroissial.*

Le 28 septembre 1913, à une assemblée des marguilliers et des francs-tenanciers de la paroisse, a été votée la résolution d'acquérir, au profit de la fabrique, en vue de l'établissement d'un nouveau cimetière, un lopin de terre de cinq cent quarante pieds de front, sur le chemin, par trois cent soixante pieds de profondeur, appartenant à Levi R. Whitman, et à faire un emprunt pour payer ce terrain. Ce terrain était situé à quelques arpents de l'église, en direction de Sweetsburg (Cowansville actuellement), là où se trouve maintenant la rue Elm.

*L'ouverture du nouveau cimetière est autorisée par l'évêque de St-Hyacinthe et par le conseil d'hygiène de la province de Québec.*

L'achat de ce terrain pour l'aménagement d'un nouveau cimetière paroissial a été autorisé par l'évêque de St-Hyacinthe, le 12 octobre 1913, après que l'approbation du conseil d'hygiène de la province de Québec eut été donnée pour l'établissement d'un cimetière à cet endroit, et il a également permis l'exhumation des corps se trouvant dans le vieux cimetière situé près de l'église. La raison de ce transfert de cimetière, c'était la proximité du premier cimetière avec le presbytère et l'école paroissiales et le défaut d'espace dans ce cimetière pour y faire convenablement d'autres inhumations.

*Le 1er octobre 1916, Monsieur François-Xavier LAROSE devient curé.*

Le 1er octobre 1916, M. le curé François-Xavier Larose succède à M. le curé Henri Bélisle comme curé de Knowlton.



1916-1921

*Le 15 mai 1921, décision de faire agrandir le jubé et de solidifier les murs latéraux de l'église.*

M. le Curé Larose est né le 3 septembre 1879, à Verchères. Il a été professeur au Séminaire de Marieville (1903-1905); vicaire à Notre-Dame de Granby (1905-1909); à Bedford (1909-1911); à Notre-Dame de Granby (1911-1912); à Notre-Dame de Sorel (1912-1913); desservant à St-Marc (mars-sept. 1913); vicaire à Notre-Dame de Sorel (1913-1916); curé de Knowlton (1916-1921); de St-Nazaire (1921-1924); de Henryville (1924-1935); de St-Ours (1935-1942). Retiré en 1942. Il est décédé le 29 octobre 1945 à Montréal et il a été inhumé à Verchères.

L'église étant devenue trop petite, les marguilliers et les frans-tenanciers de la paroisse décidèrent, le 15 mai 1921, de faire allonger le jubé "jusqu'au deuxième chassis". Il fut décidé, en même temps, de faire solidifier les murs latéraux de l'église par des barres de fer "qui empêcheront les murs de travailler davantage sous le poids du toit de l'église", lit-on dans la résolution, Les travaux furent confiés à MM. Louis Lefebvre et Joseph Robert, ouvriers de Knowlton.

*Le 1er octobre 1921, Monsieur N. Paul DESROCHERS devient curé.*

Le 1er octobre 1921, Monsieur le Curé N. Paul Desrochers succède à Monsieur François-Xavier Larose comme curé de Knowlton.



1921-1928

Monsieur N. Paul Desrochers est né le 9 janvier 1880, à St-Charles-sur-Richelieu. Il a été professeur au Séminaire de St-Hyacinthe (1906); vicaire à St-Liboire (1907-1909); à Marieville (1909-1914); à Farnham (1914-1915); à la cathédrale de St-Hyacinthe (1915-1919); à Ste-Madeleine (1919-1920); à St-Hilaire (1920-1921); à St-Antoine-sur-le-Richelieu (fév.-sept. 1921); curé de Knowlton (1921-1928); de St-Joseph de St-Hyacinthe (1928-1935). Retiré à St-Charles de 1935 à 1952, puis au Séminaire de St-Hyacinthe en 1952. Décédé à l'Hôtel-Dieu de St-Hyacinthe le 30 septembre 1965 et inhumé dans la crypte du Séminaire de St-Hyacinthe.

*Des concerts de qualité organisés à Knowlton par les frères de M. le Curé Desrochers.*

Entre les années 1921 et 1928, Knowlton bénéficia de concerts de qualité organisés par le trio Desrochers, composé des frères de M. le curé: Joseph, violoniste, Félix, clarinettiste, et Armand, pianiste. A ceux-ci s'ajoutaient des chanteurs de renom, tels que Joseph Saucier, Paul Valade, Lionel Daunais, Emile Gour, et autres, ainsi que Muriel Walsh, harpiste, qui en prêtant bénévolement leur concours, rehaussaient la qualité de ces événements artistiques. La salle où se donnaient ces concerts était à l'étage supérieur de la bibliothèque Pettes Memorial, et elle s'y prêtait parfaitement.

*En 1927, on a fait hausser les primes d'assurances des édifices paroissiaux.*

Le 20 janvier 1927, il fut résolu que l'on porterait les assurances des édifices paroissiaux aux montants suivants: 10 000,00\$ pour l'église, 2 000,00\$ pour la sacristie, 5 200,00\$ pour le presbytère et 800,00\$ pour les dépenses.

*Le 11 décembre 1927, l'achat d'un terrain pour un nouveau cimetière est voté à l'unanimité.*

Le 11 décembre 1927, à une assemblée des paroissiens, on prend un vote pour décider par la majorité s'il est à propos d'acquérir un nouveau terrain pour fin de cimetière "en remplacement de celui actuel comme étant impropre à l'inhumation des corps par suite d'une prétendue impossibilité de drainage ou d'égout" a-t-on écrit dans le procès-verbal de l'assemblée. L'assemblée a voté à l'unanimité pour l'acquisition d'un nouveau terrain pour l'aménagement d'un cimetière, le troisième de la paroisse.

*En 1928, un premier terrain est acheté pour un nouveau cimetière puis échangé contre un autre.*

Un terrain, propriété de la veuve de feu James Raymond Ball est acheté par la Fabrique de Saint-Edouard pour l'aménagement du nouveau cimetière et le contrat d'achat fut passé devant Me Ernest Fleury, le 14 janvier 1928, mais, à une assemblée des paroissiens, en date du 10 juin 1928, a été voté l'échange de ce terrain contre un autre, appartenant à M. Her-

bert A. Blunt. Cet échange fait, on aménage le nouveau cimetière sans retard sur ce nouveau terrain. Les corps furent exhumés du cimetière désaffecté et transportés dans le nouveau cimetière. C'est notre cimetière actuel.

Le 1er octobre 1928, Monsieur J. Alphonse GIRARD devient curé.



1928-1933

Monsieur J. Alphonse Girard remplaça Monsieur N. Paul Desrochers comme curé, le 1er octobre 1928.

Monsieur Alphonse Girard est né le 5 août 1887, à Ste-Rosalie. Il a été professeur au Séminaire de St-Hyacinthe (1913); vicaire à Upton (1914-1916); à Marieville (1916-1922); à Farnham (1922-1928); curé de Knowlton (1928-1933); de la Cathédrale de St-Hyacinthe (1933); de St-Jude (1933-1936); du Christ-Roi de St-Hyacinthe (1936-1954). Retiré à St-Hyacinthe le 29 septembre 1954. Il est décédé le 23 septembre 1957 et il a été inhumé dans la crypte du Séminaire de St-Hyacinthe.

Le 1er octobre 1933, Monsieur H. Gaston MARTEL devient curé.



1933-1940

A Monsieur le Curé Girard succéda Monsieur H. Gaston Martel, le 1er octobre 1933.

Monsieur Gaston Martel est né le 22 décembre 1883, à St-Pie. Il a été professeur au Séminaire de St-Hyacinthe (1917-1922); vicaire à Notre-Dame de Granby (1922-1924); à Roxton Pond (1924-1925); à St-Hugues (1925-1927); à la cathédrale de St-Hyacinthe (1927-1931); à Notre-Dame de Sorel (1931-1932); chapelain à l'Hôpital St-Charles de St-Hyacinthe (1932); vicaire à St-Denis (en fév. 1933); curé de Knowlton (1933-1940); de St-Joseph de Sorel (1940-1958). Il est décédé le 26 mai 1958, et il a été inhumé à St-Joseph de Sorel.

Le 24 juin 1934, une médaille "Bene Merenti" pontificale est décernée à M. le Notaire E. Fleury par S.S. le Pape Pie XI

A la suite d'une supplique présentée par M. le curé Gaston Martel et appuyé par Mgr Fabien Decelles, évêque de St-Hyacinthe, S.S. le Pape Pie XI a décerné la médaille "Bene Merenti" pontificale à M. le Notaire Ernest Fleury. Les raisons alléguées pour faire décerner cette décoration à M. Fleury furent

les suivantes: le fait qu'il était chantre à l'église de Knowlton depuis 47 ans et maître de chapelle depuis 12 ans et cela gratuitement; membre du conseil de la municipalité du village de Knowlton depuis 30 ans et maire depuis 16 ans; préfet du comté de Brôme depuis 12 ans. S.E. Mgr Joseph Aldée Desmarais, évêque auxiliaire de St-Hyacinthe est venu décorer le titulaire, le 24 juin 1934. La grande popularité de Monsieur Fleury, lit-on dans le rapport qu'on fit de l'événement, a obligé les organisateurs à faire la cérémonie en plein air. Le curé, Monsieur l'abbé Martel et S.E. Mgr J.A. Desmarais ont adressé la parole pour féliciter le récipiendaire et le remercier pour ses dévoués services.

*En 1935, transfert des monuments et des corps qui restaient dans le premier cimetière.*

Le 27 octobre 1935, il fut décidé que les trois monuments qui restaient encore dans le premier cimetière paroissial, situé près de l'église, et que les ossements qui se trouvaient encore près de ces monuments soient transportés dans le nouveau cimetière et que la croix du cimetière soit tirée au sort entre les trois écoles de la campagne, pour être placée sur le terrain d'une de ces écoles, soit l'école de Brome Wood (qui était sur le Mill Road - Chemin du Moulin actuel à Bondville), l'école du village de Brôme (l'école St-Henri, nom donné en l'honneur du Monsieur le curé Henri Bélisle, qui était curé de la paroisse quand cette école fut construite) et l'école de East Hill.

*M. le curé Martel, initiateur de kermesses extérieures appelées "Fêtes Champêtres".*

M. le curé Martel a été l'initiateur de "fêtes champêtres" très populaires, genre de kermesses qui se faisaient, à chaque été, à l'extérieur, avec musique de fanfare chaque soir. Ces fêtes champêtres ont beaucoup aidé à l'administration financière de la paroisse mais ont aussi contribué à développer l'esprit paroiss-

sial et l'amitié entre les deux principaux groupes ethniques de Knowlton, les anglais et les français.

*Plantation de nombreux arbres sur le terrain de la fabrique.*

C'est encore, M. le curé Martel qui a fait planter, sur le terrain de la fabrique, beaucoup d'arbres dont un bon nombre contribuent encore à agrémenter l'apparence de la propriété de la fabrique.

*Le 1er octobre 1940, Monsieur Paul ST-PIERRE devient curé.*

Monsieur Paul St-Pierre remplaça Monsieur Gaston Martel comme curé de Knowlton, le 1er octobre 1940.



1940-1950

Monsieur Paul St-Pierre est né le 30 septembre 1898, à Roxton Falls. Il a été professeur au Séminaire de St-Hyacinthe (1924-1932); vicaire de Farnham (1932-1933); à Cowansville (1933-1934); à St-Antoine (1934-1936); à Bedford (1936-1939); à Iberville (1939-1940); curé de Knowlton (1940-1950); de West Shefford (1950-1960). Retiré à St-Hyacinthe en 1960. Décédé le 20 novembre 1960 et inhumé dans la crypte du Séminaire de St-Hyacinthe.

*Le 1er octobre 1950, Monsieur Louis JODOIN devient curé.*

Monsieur Louis Jodoin succéda à Monsieur Paul St-Pierre comme curé de Knowlton, en juillet 1950.



1950-1952

Monsieur Louis Jodoin est né le 7 août 1908, à St-Hyacinthe. Il a été professeur au Séminaire de St-Hyacinthe (1933-1936); vicaire de St-Dominique (1936-1937); de St-Ours (1937); d'Acton Vale (du 22 octobre 1937 à 1939); de Farnham (1939-1942); de St-Aimé (1942-1944); de St-Pierre de Sorel (1944-1946); aumônier de l'Hôpital St-Charles, à St-Hyacinthe (1946-1950); vicaire à Bedford (11 mars 1950); curé de Knowlton (octobre 1950-1962); de Ste-Angèle (1962-1965). Décédé le 6 septembre 1965 et inhumé dans le cimetière de la cathédrale de St-Hyacinthe.

*Le 20 juillet 1951, résolution de céder un terrain de la fabrique à la commission scolaire catholique pour la construction d'une nouvelle école.*

Le 20 juillet 1951, il fut résolu par les marguilliers qu'une partie du terrain de la fabrique serait cédée à la commission scolaire catholique de Knowlton pour la somme de un dollars, pour être affectée exclu-

sivement à des fins scolaires. Il s'agit ici du même terrain qui avait été cédé par la fabrique en 1910, pour la construction de la première école catholique de Knowlton. Cette école «le couvent des soeurs de St-Joseph» cessant d'exister, le terrain revenait à la fabrique. La résolution de la vente de ce terrain à la commission scolaire catholique de Knowlton pour un dollar fut confirmée en assemblée de paroisse, le 5 août 1951, et la cession du dit terrain fut faite à la commission scolaire en vue de la construction d'une nouvelle école catholique, une école "centrale", qui fut construite sans retard et inaugurée le 28 mars 1952. On lui donna le nom d'école Saint-Edouard. Elle remplaçait le "couvent" et les trois écoles catholiques de campagne: l'école St-Henri du village de Brôme, l'école Brome Wood et l'école East Hill.



*En juillet 1963, Monsieur Roger BOUVIER devient curé.*

Monsieur Roger Bouvier succéda à Monsieur Louis Jodoin comme curé de Knowlton, à la mi-juillet 1963.



*1962-1966*

Monsieur Roger Bouvier est né le 23 mars 1917, à St-Simon. Il a été professeur au Séminaire de St-Hyacinthe (1942-1944); vicaire à St-Eugène de Granby (1944-1953); aumônier d'Action Catholique et d'Action Sociale pour la région de Granby (1953-1957); aumônier au Mont Sacré-Coeur de Granby (1957-1962); curé de Knowlton (1962-1966); de St-Athanase d'Iberville (1966-1983)

*Le 20 janvier 1963, à une assemblée des paroissiens, la décision est prise de faire construire une chapelle extérieure sur le terrain de la fabrique.*

A une assemblée des paroissiens, en date du 20 janvier 1963, il fut décidé à l'unanimité, moins une dissidence, qu'une chapelle extérieure serait construite sur le terrain de la fabrique. L'église, en été, était devenue beaucoup trop petite pour les messes du dimanche, à cause du très grand nombre de villégiateurs qui affluaient dans la région durant les mois de juillet et d'août. Les plans de la construction de cette chapelle furent confiés à M. Laurent St-Pierre, archi-

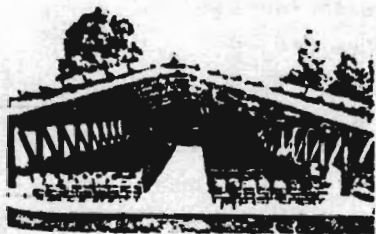

recte résidant à Granby, et sa construction à Dagenais & Frères, entrepreneurs de la région, pour un montant n'excédant pas dix-huit mille cinq-cent dollars. Cette chapelle fut inaugurée à l'été de 1963.

Le 21 février 1965, à une assemblée de l'Oeuvre et Fabrique, la décision fut prise de procéder à un complet ré-aménagement du choeur de l'église pour la rendre conforme aux exigences liturgiques de l'Après-Concile Vatican II. Le vieux maître-autel fut défait et remplacé par un autel plus petit dont la base en fer forgé fut exécutée et offerte par M. Réal Lavigne forgeron, de même que celle de la table de la sainte Réserve.

En juillet 1966, Monsieur Paul-Eugène BOUCHER devient curé.



1966-1971

Monsieur Paul-Eugène Boucher remplaça Monsieur Roger Bouvier comme curé de Knowlton, à la mi-juillet 1966.

Monsieur Paul-Eugène Boucher est né le 24 décembre 1920, à St-Hyacinthe. Il a été vicaire à Beloeil (1947-1949); à St-Pierre de Sorel (1949-1962); aumônier de l'Hôtel-Dieu de St-Hyacinthe (1962-1966); curé de Knowlton (1966-1971); de St-Romuald de Farnham (1971-1979); de Ste-Madeleine (1979- ).

En 1967, décision de remplacer la toiture en fibre de verre de la chapelle d'été par une toiture solide.

La toiture en fibre de verre de la chapelle d'été ayant été fortement endommagée pendant une violente tempête d'hiver, en février 1967, les marguilliers décidèrent de la remplacer complètement et "de façon solide, permanente et durable, autant que faire ce peut", fut-il mentionné dans le texte de la résolution. Elle fut, de fait, remplacée par une toiture en planches de cèdre de Colombie Canadienne recouvertes de bardeaux de cèdre. Il peut être intéressant de noter qu'avant de prendre cette décision de refaire ainsi la toiture de la chapelle d'été, le projet de fermer les côtés a été pris en considération. En effet,



après les avaries causées par la tempête au toit en fibre de verre, Monsieur le curé Boucher écrivit à Mgr David Petit, vicaire général et procureur de l'Évêché de St-Hyacinthe, pour le mettre au courant du dommage causé par la tempête et des coûts approximatifs de la réparation du toit ou de son remplacement par un toit plein. "Quelques-uns, mais pas tous, écrivit Monsieur le curé Boucher, soutiennent qu'il faudrait fermer les côtés". Il parle ensuite de consulter un ingénieur de la paroisse pour savoir ce qu'il conseillait au sujet du toit et ce qu'il pensait "de fermer les côtés et même de terminer complètement cette chapelle" et combien coûterait cette dernière solution. M. le curé Boucher conclut sa lettre ainsi: "Dans cette option (fermer les côtés et terminer complètement la chapelle), je pense que nous ferions mieux d'effectuer nos travaux en tenant compte du fait que notre chapelle servira d'église un jour."

*Le 11 août 1968, début des célébrations du Centenaire de la bénédiction de la première partie de l'église actuelle.*

Des fêtes spéciales ont marqué le Centenaire de la bénédiction de la première partie de l'église actuelle. Le 11 août 1968, un banquet fut servi à la salle de l'école Saint-Edouard, auquel prirent part deux cent soixante-quinze personnes. Les anciens paroissiens avaient été invités. Nombreux sont ceux qui répondirent à l'invitation.

*Le 23 septembre 1968, décision d'acheter un orgue électronique pour l'église.*

Les marguilliers autorisèrent, le 23 septembre 1968, l'achat d'un orgue électronique pour l'église. Un orgue électronique fut acheté au prix de deux mille deux cent soixante-quinze dollars. Une souscription publique fut faite pour payer cet orgue dont on a voulu se doter pour commémorer le Centenaire de la bénédiction de la première partie de l'église actuelle, laquelle, on se le rappelle, fut construite l'année même de l'ouverture de la mission ou desserte de Knowlton, en 1868.

*Dimanche, le  
13 octobre  
1968, Messe  
Solennelle  
d'action de  
grâce, à  
l'occasion  
du Centenaire.*

*Organisateurs  
des fêtes du  
Centenaire.*

*Don d'un ambon  
par la commu-  
nauté angli-  
cane de St-  
Paul de Knowl-  
ton à l'occa-  
sion du Cente-  
naire.*

*En juillet  
1974, Monsieur  
Gérard BARBEAU  
devient curé.*



1971-1973

*Le 2 août 1972,  
décision de rem-  
placer les  
bancs de l'égli-  
se et d'en faire  
rénover l'inté-  
rieur.*

Dimanche le 13 octobre 1968, «date exacte du Centenaire», il y eut Messe Solennelle d'action de grâce, à l'occasion de laquelle le nouvel orgue fut inauguré. Dans l'après-midi, il y eut une brève cérémonie au cimetière paroissial en mémoire des fondateurs de la paroisse et de tous les anciens qui contribuèrent au progrès matériel de la paroisse en même temps qu'à sa vie spirituelle.

Les fêtes du Centenaire furent organisées par un comité formé de M. Hervé Gagné, président, de Mlle Annette Fleury, secrétaire, de Mesdames Alphonsine Leblanc, Mary Rhicard, Pearl Grenier et de M. Fred Lahue.

Le dimanche, 1er décembre 1968, durant une courte cérémonie, eut lieu la présentation d'un ambon (chaire) par la communauté chrétienne de l'église anglicane St-Paul de Knowlton, cérémonie qui fut suivie d'une rencontre sociale fraternelle dans la salle de l'école St-Edouard.

Monsieur Gérard Barbeau succéda à Monsieur Paul-Eugène Boucher comme curé de Knowlton, à la mi-juillet 1974.

Monsieur Gérard Barbeau est né le 28 février 1914, à Manchester, N.-H. Il a été vicaire à St-Antoine (1946-1947); à St-Hilaire (1947-1948); à Upton (1948-1951); secrétaire et assistant-chancelier (1951-1954); en repos (1954-1958); assistant-procureur (1958-1965); vicaire à Mont-St-Grégoire (1966-1967); aumônier de l'Hospice Ste-Elizabeth de Farnham (1967-1971); curé de Knowlton (1971-1973). Retraité à St-Hyacinthe, à partir de 1973. Décédé le 11 août 1980 et inhumé dans le cimetière de St-Athanase d'Iberville.

A une assemblée des marguilliers, en date du 2 août 1972, il fut décidé que les vieux bancs de l'église seraient remplacés par de nouveaux bancs, don des

soeurs de la Congrégation de Notre-Dame, et il fut félicité de faire des rénovations dans l'église, c'est-à-dire de faire refaire l'intérieur des murs de la nef et du choeur, ainsi que le plancher du choeur.

*Soixantième  
anniversaire  
de l'arrivée  
des soeurs de  
St-Joseph à  
Knowlton.*

Dimanche, le 12 novembre 1972, c'est fête à Knowlton. On célèbre le 60e anniversaire de l'arrivée des soeurs de Saint-Joseph venues, en 1912, prendre la direction de la première école catholique de Knowlton. Messe solennelle d'action de grâce dans l'avant-midi. Le chant fut exécuté par la chorale des élèves sous l'habile direction de S. Irène Blanchette (son dévouement ne s'est pas démenti depuis qu'elle est à Knowlton, c'est-à-dire depuis treize ans, pour assurer du beau chant aux offices liturgiques et pour une multitude d'autres services au plan paroissial, surtout au plan liturgique, en même temps qu'elle s'acquitte de sa tâche d'éducatrice avec beaucoup de dévouement).

L'église, pour la circonstance, avait été abondamment décorée. Sur deux prie-dieu d'honneur, en avant de l'église, prirent place Mère Catherine Farmer, alors assistante-générale (devenue, par la suite, supérieure générale des soeurs de Saint-Joseph de St-Hyacinthe), originaire de Knowlton, et Soeur Lucienne Gilbert, directrice de l'école. Une trentaine de religieuses qui avaient déjà oeuvré à l'école Saint-Edouard étaient aussi présentes. Une fort belle adresse, composée par Mlle Annette Fleury, fut lue par M. Redmond Brouillette, représentant de la commission scolaire, et une plaque souvenir fut remise aux religieuses par Mlle Germaine Coderre, ancienne élève du couvent des soeurs de St-Joseph à Knowlton.

La fête se termina par un banquet servi, le midi, dans la salle de l'école Saint-Edouard. Dans l'après-midi, un très grand nombre d'anciens élèves sont venus

rencontrer leurs institutrices de jadis. La maison était remplie à craquer et l'atmosphère était à la joie. Une fête magnifique, digne de nos bonnes religieuses et à peine suffisante pour exprimer la reconnaissance des paroissiens pour leur si dévoués services.

En mars 1973, M. le curé Barbeau fut frappé par une attaque de paralysie qui l'a contraint, finalement, à prendre sa retraite. Entre-temps, le projet de rénovation de l'intérieur de l'église a été retardé.

Monsieur François Ménard remplaça Monsieur Gérard Barbeau comme curé de Knowlton, à la mi-juillet 1973.

*Le projet de rénovation de l'église retardé à cause de la maladie du curé.*

*En juillet 1973, Monsieur François MENARD devient curé.*



1973-1975

Monsieur François Ménard est né le 22 septembre 1926, à St-Hyacinthe. Il a été vicaire à St-Antoine (1952-1953; cérémoniaire de l'évêque (1963-1966); vicaire de St-Gabriel-Lalemant de Sorel (1966-1968); aumônier de l'Hôtel-Dieu de Sorel (1968-1973); curé de Knowlton (1973-1975); du Précieux-Sang de La Providence, à St-Hyacinthe (1975-1982)

*Le 2 juillet 1974, décision de procéder aux travaux de rénovation de l'intérieur de l'église.*

Le 2 juillet 1974, la décision fut reprise par les marguilliers de procéder aux rénovations prévues pour l'intérieur de l'église. Les travaux furent exécutés sans retard. Le plancher de l'église fut recouvert de tapis sur toute la surface (choeur et nef) et les nouveaux bancs furent installés. De nouvelles portes ont été installées à l'intérieur de l'entrée principale et l'entrée de côté (don de M. John M. Lefebvre). L'intérieur de la petite église de Saint-Edouard de Knowlton a ainsi pris une allure toute nouvelle et fort agréable, grandement appréciée, non seulement des paroissiens mais aussi des visiteurs.

Fondation de l'AFEAS

Le 12 mars 1975, un groupe de dames de la paroisse se sont réunies à l'école Saint-Edouard pour étudier

avec monsieur le curé Ménard, la possibilité de fonder dans la paroisse un groupe de l'Association Féminine d'Education et d'Action Sociale (AFEAS). Il y eut, ce soir-là même, élection d'un conseil. Madame Julienne St-François fut élue présidente par acclamation. Madame Thérèse Lefebvre, vice-présidente. Le choix de Madame Julienne St-François comme présidente s'est avérée très judicieux, car le mouvement a été très bien parti, grâce à elle, à Knowlton, et il continue à être un mouvement très actif qui rend de grands services aux dames et demoiselles de Knowlton qui en font partie.

*En juillet 1975, Monsieur Charles ST-JEAN devient curé.*



1975-1983

Monsieur Charles St-Jean remplaça Monsieur François Ménard comme curé de Knowlton, à la mi-juillet 1975.

Monsieur Charles St-Jean est né le 25 mars 1921, à Drummondville. Il a été professeur au collège Mgr Prince de Granby (1956-1957); au séminaire de St-Hyacinthe (1957-1958); vicaire à St-Hilaire (1958-1964); à St-Luc de Granby (1964-1967); à St-Césaire (1967-1968); à Ste-Thérèse-de-l'Enfant-Jésus de Cowansville (1968-1972); desservant de Our Lady of Fatima et aumônier au collège St-Hilaire (1973-1975); curé de Knowlton (1975-1983).

*Le 20 octobre 1975, décision de procéder à la rénovation du jubé de l'église.*

*En avril 1976, décision de faire réparer le perron de l'église.*

Le 20 octobre 1975, les marguilliers décidèrent de compléter la rénovation intérieure de l'église en faisant procéder à la rénovation du jubé.

En avril 1976, les marguilliers décidèrent de faire réparer le perron de l'église et, en même temps, de l'embellir en faisant construire des murs de briques de chaque côté, dans lesquels furent aménagés des jardinières. Deux belles rampes en fer forgé, exécutées et données par M. Alain Lavigne, forgeron, ont été placées au centre du perron. Ces améliorations ont contribué à

donner un bien bel aspect à l'entrée principale de l'église.

*En 1976,  
plantation  
d'arbustes  
d'ornement.*

Cette même année, 1976, de nombreux arbustes d'ornement ont été plantés près de l'église et du presbytère et le terrain a été amélioré à beaucoup d'endroits, de sorte que l'aspect général des terrains de la fabrique est devenu très attrayant.

*En 1977,  
amélioration  
de l'éclairage  
à l'intérieur  
de l'église.*

Le système d'éclairage, à l'intérieur de l'église s'avérant absolument inadéquat, surtout à cause de l'utilisation aux messes, d'un livre de prières dominical par la majorité des fidèles, l'amélioration du système d'éclairage a été commencée dans la nef par le remplacement de deux lustres très peu efficaces par deux lustres neufs très efficaces et de fort belle apparence (don d'une paroissienne). L'amélioration du système d'éclairage s'est poursuivie par la suite.

*A l'automne de  
1978, rénovation  
de l'intérieur  
du corridor reliant  
la sacristie à  
l'église.*

L'intérieur du corridor reliant la sacristie à l'église étant dans un état très peu convenable, il fut résolu, en 1978, de le rénover, pour lui donner l'aspect qui convient à cette partie secondaire de l'église.

*En 1979, le  
toit de la  
chapelle d'été  
est recouvert  
de tôle gal-  
vanisée émail-  
lée, à la place  
des bar-  
deaux en cèdre  
qui n'ont pas  
duré le temps  
escompté.*

Le toit de la chapelle d'été avait été recouvert de bardeaux en cèdre en 1967, ça n'était pas la solution idéale, la pente du toit étant trop faible, il fallut remplacer ces bardeaux en cèdre, plus tôt que prévu, parce qu'ils s'étaient trop détériorés. On les remplaça par de la tôle galvanisée émaillée de couleur brune (couleur qui s'harmonise très bien avec la couleur du bois de la chapelle), un matériau nouveau qui devrait être beaucoup plus durable que des bardeaux en bois. Les travaux furent confiés à John M. Lefebvre, contracteur de Knowlton.

Le 2 juin 1980, à une réunion des marguilliers,

*En 1980, début d'étude par les marguilliers d'un projet de transformation de la chapelle d'été en centre communautaire paroissial.*

une étude a été amorcée sur un projet d'envergure: celui de transformer la chapelle d'été en centre communautaire paroissial pouvant être utilisé à l'année longue. Les marguilliers furent d'accord pour faire préparer des plans à cet effet et prévoir une estimation la plus approximative possible du coût d'une telle transformation. Ces travaux préliminaires à l'exécution de ce projet furent confiés à Monsieur Gaëtan J. Côté, ingénieur. Il avait auparavant, du temps qu'il était marguillier (du temps de Monsieur le curé Barbeau), fait des plans de rénovation du cimetière et refait le plan même du cimetière (un travail fort utile), et il avait aussi fait préparer les plans de rénovation intérieure de l'église, qui furent exécutés en 1974.

*Le plan de ce ré-aménagement accepté en principe, le 4 août 1980 et le projet s'est concrétisé au printemps 1981.*

Le plan de ré-aménagement de la chapelle d'été en centre communautaire paroissial fut accepté, en principe, par les marguilliers, le 4 août 1980, en y faisant toutefois faire quelques modifications. Le coût approximatif des travaux avait aussi été déterminé. Le projet fut, dès lors, présenté aux paroissiens et ils se sont prononcés en faveur par soixante-dix voix pour et huit contre. L'autorisation des Autorités diocésaines obtenue, le contrat de ce ré-aménagement a été signé le 10 avril 1981, par Monsieur le curé, et par M. André Dagenais, entrepreneur de la compagnie Dagenais & Frères, et par M. Jean Grenier, marguillier, qui a beaucoup aidé à l'heureux aboutissement de ce projet, et par Madame Jacqueline Dussault, secrétaire du conseil de la fabrique.

*Une souscription qui a rapporté dix mille dollars.*

Une souscription a été faite, à laquelle les paroissiens ont généreusement répondu. Un montant de près de dix mille dollars fut recueilli, de sorte que les travaux de ré-aménagement de la chapelle d'été en

centre communautaire paroissial ont été payés, sans que la paroisse reste avec la moindre dette.

*la paroisse  
s'est dotée  
d'un édifice  
fort pratique.*

La paroisse de Saint-Edouard de Knowlton s'est vue, dès lors, dotée d'un édifice des plus utiles qui comprend une grande salle, servant en priorité de chapelle pendant près de six mois maintenant. Cela s'avérait nécessaire, étant donné l'exiguïté de l'église (cent cinquante places, alors que la chapelle en contient plus que le double). Le centre comprend aussi une petite salle de réunion à l'entrée et d'autres commodités qui rendent notre centre communautaire très pratique.

*Un grand pas  
a été fait  
pour le  
progrès de  
la paroisse.*

Un grand pas, donc, a été fait pour le progrès de la paroisse. Il a nécessité de l'audace de la part des membres du conseil de la fabrique (marguilliers) de 1980 et de 1981, qui l'ont approuvé, et de la part des paroissiens qui l'ont secondé et qui sont fiers, maintenant, de sa réalisation et fort heureux de bénéficier de ses nombreux avantages.

*Bénédiction  
du centre  
communautaire  
par Mgr Louis  
Langevin, évêque  
de St-Hyacinthe,  
le 24 mai 1981.*

C'est le 24 mai 1981 que Mgr Louis Langevin, évêque de St-Hyacinthe, a béni le nouveau centre communautaire paroissial Saint-Edouard, à l'occasion de sa visite pastorale. Il a félicité les paroissiens et les marguilliers de Saint-Edouard pour cette réalisation, qu'il a trouvée très heureuse pour la paroisse, en précisant même qu'il n'avait pas imaginé que le résultat de ce ré-aménagement serait si heureux. A cet événement s'est ajouté une fête : le 25e anniversaire d'ordination à la prêtrise de M. le curé Saint-Jean. Le tout s'est terminé par un repas communautaire servi à la salle de la Légion Canadienne de Knowlton.

A l'occasion de sa visite pastorale, Mgr Langevin a remis à Mademoiselle Annette Fleury, une médaille

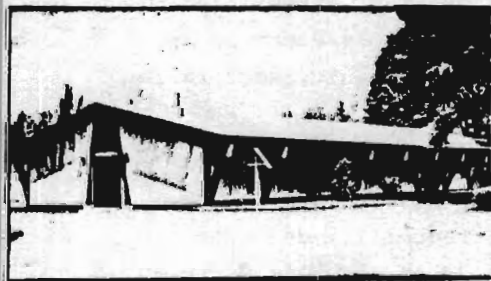



Médaille "Bene Merenti" diocésaine remise à Mlle Annette Fleury par Mgr Langevin, à l'occasion de sa visite pastorale.

"Bene Merenti" diocésaine, laquelle avait été sollicitée par M. le curé, approuvée pour cette demande par le conseil de pastorale paroissial et par le conseil de fabrique. Cette médaille a été remise à Mademoiselle Fleury pour reconnaître ses mérites exceptionnels, tant au plan paroissial qu'au plan civique à Knowlton, car Mademoiselle Fleury pourrait certes être déclarée aussi "citoyenne émérite" de Knowlton.

Autres personnes méritoires au plan paroissial.

Parmi les personnes particulièrement méritantes, au plan paroissial, il faudrait mentionner aussi les noms de trois membres de la même famille qui ont occupé le poste d'organiste dans notre église. Tout d'abord, feu Madame Roméo (Eva) Brouillette, qui a été organiste de la paroisse pendant au-delà de quinze ans. Elle a été remplacée par Mademoiselle Jacqueline Lefebvre, qui a été organiste pendant quatre ans, et ensuite par son frère Joseph Paul pendant deux ans, et il a maintes fois rendu ce service, à l'occasion, pour remplacer. Mademoiselle Juliette Lyth, qui devait devenir Madame Redmond Brouillette, avait, à partir de l'âge de quatorze ans, accompagné les chants des élèves du couvent durant le Mois de Marie, le Premier Vendredi du Mois, etc. Elle fut invitée à devenir l'organiste attitrée de la paroisse alors qu'elle avait à peine dix-sept ans. Elle occupa cette fonction, tout d'abord, pendant près de vingt ans. Ses responsabilités de mère de famille l'ont empêché de continuer. Elle fut remplacée pendant trois ans par Mademoiselle Louise Lavigne. Après Mademoiselle Lavigne, Mademoiselle Lorraine Beauregard fut organiste pendant environ deux ans. Elle a été remplacée par Mademoiselle Suzanne Brouillette, fille de M et Mme Redmond Brouillette, petite-fille de Madame Roméo (Eva) Brouillette, Suzanne Brouillette fut organiste jusqu'en 1978,

soit pendant six ans, et sa mère, Madame Juliette Brouillette, de nouveau, a accepté de toucher l'orgue à la dernière messe dominicale. Nous bénéficions présentement aussi des services de deux autres organistes: Madame Réjane Lapalme et Madame Louise Girard.

Monsieur Redmond Brouillette, lui-même, a été Maître de chant pendant environ quinze ans. Il avait remplacé son frère Maurice, qui avait introduit le chant grégorien dans la paroisse en remplacement du plein chant. Enfin, deux autres personnes qui se sont beaucoup dévouées pour le chant d'église furent Me Sylva Tétreault et Monsieur Joseph Paul Lefebvre. On les demandait pour chanter aux funérailles et ils étaient toujours prêts à rendre ce service.

*Remise de trois médailles "Bene Merenti" diocésaine à des personnes particulièrement méritantes de la paroisse comme première façon de souligner le 110e anniversaire.*

Comme première façon de souligner le 110e anniversaire de l'érection canonique de la paroisse, en ce début d'année 1983, à la demande de Monsieur le curé, appuyé par les membres des conseils paroissiaux, Mgr Louis Langevin, évêque de St-Hyacinthe, à l'occasion de sa visite pour les confirmations, le 24 avril 1983, a décerné une médaille "Bene Merenti" diocésaine tout d'abord à M. et Mme Redmond Brouillette pour leurs services exceptionnels à la paroisse et pour reconnaître, en même temps, ceux d'autres membres de la famille Brouillette, dans le domaine du chant et de la musique liturgiques et comme marguilliers. Une médaille "Bene Merenti" diocésaine a aussi été décernée, à la même occasion, à M. et Mme Yvon Coderre, parents d'une belle famille de sept garçons, dont deux religieux éducateurs, membres de la communauté des Frères du Sacré-Coeur. En honorant M. et Mme Yvon Coderre pour leurs mérites personnels, c'est aussi à la famille Coderre elle-même

que M. le curé a voulu exprimer sa reconnaissance et celle de la paroisse pour les services que plusieurs de ses membres ont rendus comme marguilliers et comme membres actifs de la paroisse. Enfin, une médaille "Bene Merenti" diocésaine a aussi été décernée à Soeur Irène Blanchette pour ses services exceptionnels à la paroisse pendant près de treize ans, à part ses grands mérites comme éducatrice et son grand dévouement à l'école Saint-Edouard.

*De joyeuses  
festivités  
pour célébrer  
le 110e anni-  
versaire de  
l'érection  
canonique de  
la paroisse.*

De joyeuses festivités sont prévues pour le 3 juillet 1983, pour commémorer le 110e anniversaire de l'Erection canonique ou fondation officielle de la paroisse Saint-Edouard de Knowlton. Les célébrations eucharistiques du dimanche, 3 juillet, seront des célébrations d'action de grâces présidées par Mgr. Louis Langevin, évêque de St-Hyacinthe. Il y aura remise de Mentions d'Honneur à des personnes de la paroisse pour des services spéciaux qu'ils ou elles ont rendus à la paroisse dans le passé, un passé lointain ou très proche.

Immédiatement après la deuxième messe, il y aura sonnerie de la cloche de l'église pendant quelques minutes, en mémoire des anciens paroissiens et en signe de joie. Puis, il y aura pique-nique sur les pelouses entourant le centre communautaire et le presbytère, pique-nique auquel seront invités nos amis des deux autres communautés chrétiennes de Knowlton, la communauté anglicane et la communauté de l'Eglise Unie.

Cette fête sera comme une apothéose des cent dix belles années de la paroisse depuis son érection canonique, le 1er septembre 1873.

*Conclusion de  
ces quelques  
notes  
historiques.*

La paroisse de Saint-Edouard de Knowlton, au moment où elle fête le 110e anniversaire de son érection canonique, regarde l'avenir avec confiance. Elle a maintenant des locaux très adéquats pour satisfaire à tous les besoins de la vie paroissiale, et elle est, surtout, dotée d'un conseil de pastorale paroissial efficace, dont le président fondateur est M. C.-Yvon Pilon, futur diacre permanent, et d'un comité de liturgie anglais, dont le président est M. Jan Rzyzora et le secrétaire, M. Brian Timmins, fondateur de ce comité.

Oui, assurément, les paroissiens de Saint-Edouard de Knowlton peuvent regarder l'avenir avec confiance, tout en rendant hommage à ceux qui les ont précédés dans la direction de la paroisse, de même qu'aux paroissiens en général, passés et présents, qui ont fait et font de la paroisse de Saint-Edouard de Knowlton, la belle, la bonne et la sympathique paroisse d'aujourd'hui.

\*\*\*\*\*  
\*  
\*  
\*  
\*  
\*  
\*  
\*  
\*  
\*

\*\*\*\*\*  
\*  
\*  
\*  
\*  
\*  
\*  
\*  
\*  
\*

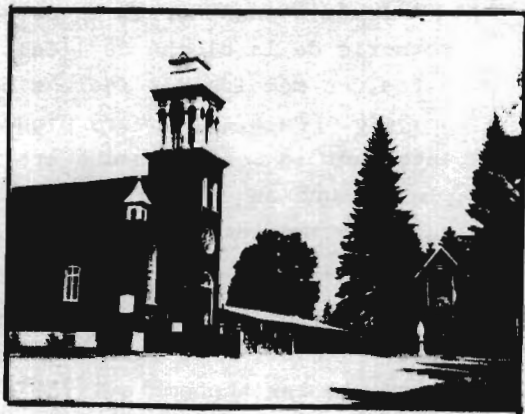

\*  
\*  
\*  
\*  
\*  
\*  
\*  
\*  
\*  
\*  
\*\*\*\*\*

\*  
\*  
\*  
\*  
\*  
\*  
\*  
\*  
\*  
\*  
\*\*\*\*\*

DATES IMPORTANTES DE L'HISTOIRE DE LA PAROISSE

- Le 14 janvier 1868 - Nomination officielle d'un desservant pour la mission de Knowlton (voir p. 10)
- Le 9 février 1868 - Ouverture des registres de la mission de Knowlton (voir p. 10)
- A l'été 1868 - Construction de la première partie de l'église actuelle (voir p. 11)
- Le 13 octobre 1868 - Bénédiction de la première église catholique de Knowlton (voir p. 11)
- Le 1er septembre 1873 - Erection canonique (Fondation officielle) de la paroisse Saint-Edouard de Knowlton (voir p.14)
- Le 1er octobre 1875 - Arrivée du premier curé résidant (voir p. 16)
- Le 14 novembre 1875 - Election des trois premiers marguilliers (voir p. 17)
- A l'été 1878 - Construction du premier presbytère (voir p.18)
- En fin d'année 1898 - Agrandissement et rénovation de la première église (voir p. 22)
- Le 26 janvier 1899 - Bénédiction des travaux d'agrandissement et de rénovation de la première église (voir p.22)
- En 1905 - Construction du presbytère actuel (voir p. 26)
- En 1910 - Cession d'un terrain appartenant à la fabrique pour servir de cour et pour la construction de la première école catholique de Knowlton (voir p. 27)
- A l'été 1912 - Construction de la première école catholique de Knowlton (voir p. 28)
- Le 27 septembre 1912 - Arrivée de quatre soeurs de St-Joseph venues prendre la direction de la nouvelle école catholique (voir p. 28)
- En 1913 - Achat d'un terrain pour un nouveau cimetière (voir p. 29)
- Le 11 décembre 1927 - Acquisition d'un nouveau terrain pour fin de cimetière (voir p. 31)
- A l'automne de 1928 - Inauguration du cimetière actuel (voir p. 31)

- Le 20 juillet 1951 - Cession d'une partie des terrains de la  
fabrique pour la construction d'une nouvelle  
école centrale catholique (voir p. 34)
- Le 28 mars 1952 - Inauguration de la nouvelle école centrale  
catholique, appelée école Saint-Edouard  
(voir p. 35)
- En 1963 - Construction d'une chapelle d'été extérieure  
(voir p. 35)
- En 1968 - Célébration du centenaire de la bénédiction  
de la première partie de l'église actuelle  
(voir p. 37)
- Le 12 novembre 1972 - Célébration du 60e anniversaire de l'arrivée  
des Soeurs de St-Joseph à Knowlton. (voir p.39)
- En 1974 - Rénovation de l'église (voir p. 40)
- Au printemps de 1981 - Ré-aménagement de la chapelle d'été en centre  
communautaire paroissial (voir p. 43)
- Le 24 mai 1981 - Inauguration et bénédiction, par Mgr Louis  
Langevin, évêque de St-Hyacinthe, du nouveau  
centre communautaire de Saint-Edouard.  
(voir p. 44)
- Le 3 juillet 1982 - Célébration et réjouissances à l'occasion du  
110e anniversaire de l'érection canonique de  
la paroisse (voir p. 46)

\*\*\*\*\*



\*\*\*\*\*



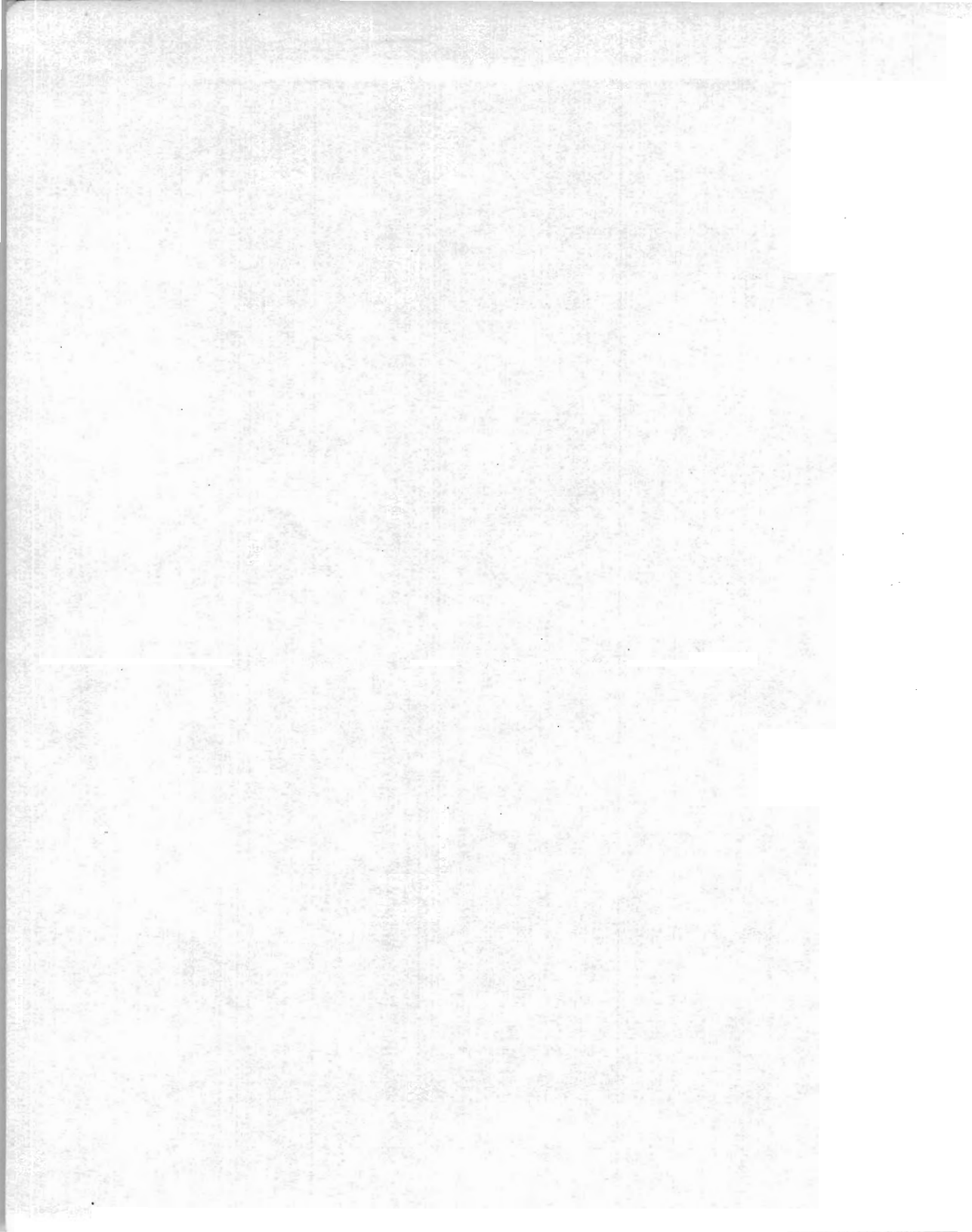



---

LES MARGUILLIERS ET MARGUILLERES DE LA PAROISSE ELUS DE 1875 A 1982

---

- Le 14 novembre 1875 : Jean-Moïse LEFEBVRE (76)  
: John E. CLOSSY (76-77-78)  
: Moïse ST-MARTIN dit Balthazard (76-77-78)
- Le 1er janvier 1877 : Napoléon GIRARD (77-78-79)
- Le 26 décembre 1877 : Toussaint RENAUD (78-79-80)
- Le 29 décembre 1878 : Pierre-Joseph RAINVILLE (79-80-81)
- Le 28 décembre 1879 : Jean-Baptiste ST-MARTIN (80-81-82)
- Le 1er janvier 1881 : Patrick O'MALLY (81-82-83)
- Le 5 janvier 1882 : Edouard RODIER (82-83-84)
- Le 2 février 1882 : Jean-Baptiste POIRIER (82-83-84), remplace  
Edouard Rodier, démissionnaire.
- Le 11 décembre 1881 : Octave BLEAU (83-84), remplace Jean-Baptis-  
te Poirier, démissionnaire.
- Le 1er janvier 1883 : Trefflé MARCHESSEAU (83-84-85)
- Le 1er janvier 1884 : Paul GINGRAS (84-85-86)
- Le 1er janvier 1885 : John WADE (85-86-87)
- Le 1er janvier 1886 : Théodore DALPE (86-87-88)
- Le 1er janvier 1887 : Edmond RICHARD (87-88-89)
- Le 25 décembre 1888 : Auguste POTVIN (89-90-91)
- Le 23 juin 1888 : Charles BIENVENUE (89), remplace Edmond  
Richard, qui a quitté la paroisse.
- Le 29 décembre 1889 : Delphis BISSONNETTE (90-91-92)
- Le 28 décembre 1890 : Abraham MENARD (91-92-93)
- Le 27 décembre 1891 : Joseph Anthime DUCHESNEAU (92-93-94)
- Le 25 décembre 1892 : Pierre BERTRAND (93-94-95)
- Le 31 décembre 1893 : Israël HUBERT (94-95-96)
- Le 30 décembre 1894 : Edmond GINGRAS (95-96-97)
- Le 29 décembre 1895 : Joseph MASSON (96-97-98)
- Le 27 décembre 1896 : Pierre CODERRE (97-98-99)
- Le 26 décembre 1897 : Joseph N. DAVIGNON (98-99-1900)
- Le 6 janvier 1899 : Henri Ira FOURNIER (99-1900-01)
- Le 6 janvier 1900 : François LEFEBVRE (1900-01-02)
- Le 25 décembre 1900 : Ernest FLEURY, notaire (1901-02-03)
- Le 22 décembre 1901 : Edouard DESLIÈRES (1902-03-04)
- Le 25 décembre 1902 : Olivier ST-MARTIN (1903-04-05)
- Le 25 décembre 1903 : Louis L. LEDOUX (1904-05-06)
- Le 25 décembre 1904 : Joseph BOMBARDIER (1905-06-07)
- Le 24 décembre 1905 : William ST-MARTIN (1906-07-08)
- Le 25 décembre 1906 : Alarie LEBLANC (1907-08-09)
- Le 22 décembre 1907 : Ovila LACHAMBRE (1908-09-10)
- Le 20 décembre 1908 : Pierre RENAUD (1909-10-11)
- Le 19 décembre 1909 : Adrien GAUTHIER (1910-11-12)
- Le 18 décembre 1910 : Théodore CODERRE (1911-12-13)
- Le 24 décembre 1911 : Donat RENAUD (1912-13-14)
- Le 22 décembre 1912 : Joseph CODERRE (1913-14-15)
- Le 21 décembre 1913 : Israël JOLICOEUR (1914-15-16)
- Le 20 décembre 1914 : Arthur LEFEBVRE (1915-16-17)
- Le 19 décembre 1915 : Edouard BLEAU (1916-17-18)
- Le 25 décembre 1916 : Joseph ROBERT (1917-18-19)
- Le 23 décembre 1917 : Arthur LEFEBVRE (2e terme) (1918-19-20)
-

Le 8 septembre 1918 : Georges GINGRAS (1918-19), remplace  
 Joseph Robert, parti de la paroisse.  
 Le 25 décembre 1919 : Firmance LEBLANC (1920-21-22)  
 Le 19 décembre 1920 : William LEFEBVRE (1921-22-23)  
 Le 25 décembre 1921 : William DALPE (1922), remplace Firmance  
 Leblanc parti de la paroisse.  
 Le 25 décembre 1922 : Pierre LEFEBVRE (1923-24-25)  
 Le 23 décembre 1923 : Adélarde ST-MARTIN (1924-25-26)  
 Le 21 décembre 1924 : Albert ST-MARTIN (1925-26-27)  
 Le 20 décembre 1925 : Arthur RENAUD (1926-27-28)  
 Le 19 décembre 1926 : Louis LEFEBVRE (1927), remplace Albert  
 St-Martin, parti de la paroisse.  
 : Jean-Baptiste LAPORTE (1928-29-30)  
 Le 11 décembre 1927 : Delphis BOURDEAU (1928-29-30)  
 Le 23 décembre 1928 : Félix BROUILLETTE (1929-30-31)  
 Le 29 décembre 1929 : Oscar LAPIERRE (1930-31-32)  
 Le 29 juin 1930 : Alphonse ST-MARTIN, remplace Delphis  
 Bourdeau, parti de la paroisse.  
 Le 25 décembre 1930 : Félix BROUILLETTE (2e terme) (1931-32-33)  
 Le 25 décembre 1931 : Ernest BISSONNETTE (1932-33-34)  
 Le 25 décembre 1932 : Joseph ST-MARTIN (1933-34-35)  
 Le 31 décembre 1933 : Hormidas CODERRE (1934-35-36)  
 Le 30 décembre 1934 : Alphonse BISSONNETTE (1935-36-37)  
 Le 29 décembre 1935 : Jean RENAUD (1936-37-38)  
 Le 27 décembre 1936 : Georges BENOIT (1937-38-39)  
 Le 26 décembre 1937 : Henry BISSONNETTE (1938-39-40)  
 Le 25 décembre 1938 : Wilfrid LAMPRON (1939-40), remplace  
 Henri Bissonnette, démissionnaire.  
 : Napoléon ST-MARTIN (1939-40-41)  
 Le 31 décembre 1939 : Roméo BROUILLETTE (1940-41-42)  
 Le 5 janvier 1941 : Wilfrid LAMPRON (1942-43-44)  
 Le 4 janvier 1942 : Eugène DALPE (1943-44-45)  
 Le 3 janvier 1943 : Eugène GUILLOTTE (1944-45-46)  
 Le 2 janvier 1944 : Jean-Marc BURELLE (1945-46-47)  
 Le 7 janvier 1945 : Maurice ST-HILAIRE (1946-47-48)  
 Le 6 janvier 1946 : J.-Ernest PAGE (1947-48-49)  
 Le 7 juillet 1946 : Léo BOURDEAU (1946-47), remplace Maurice  
 St-Hilaire, démissionnaire.  
 Le 5 janvier 1947 : Alfred BOURGEOIS (1948-49-50)  
 Le 11 janvier 1948 : Léo BOURBEAU (1949-50-51)  
 Le 9 janvier 1949 : N. Paul LOUBIER (1950-51-52)  
 Le 8 janvier 1950 : Clovis LAPORTE (1950), remplace Alfred  
 Bourgeois, démissionnaire.  
 Le 31 décembre 1950 : Fortunat RACICOT, remplace Léo Bourbeau  
 démissionnaire.  
 : Hormidas CODERRE (2e terme) (1951-52)  
 remplace N. Paul Loubier, démissionnaire.  
 Le 20 décembre 1951 : Frédéric MORIN (1952-53-54)  
 Le 28 décembre 1952 : Robert ROCHETTE (1953-54-55)  
 Le 27 décembre 1953 : Romuald GAUDREAU (1954-55-56)  
 Le 26 décembre 1954 : Antonin LEBLANC (1955-56-57)  
 Le 18 décembre 1955 : Eugène LAUZIERE (1956-57-58)  
 Le 30 décembre 1956 : Eugène ST-PIERRE (1957-58-59)  
 Le 29 décembre 1957 : Lionel BESSETTE (1958-59-60)

---

Le 28 décembre 1958 : Maurice MORIN (1959-60-61)  
 Le 27 décembre 1959 : Maurice PROTEAU (1960-61-62)  
 Le 18 décembre 1960 : Ovila CODERRE (1961-62-63)  
 Le 17 décembre 1961 : Emile LABRECQUE (1962-63-64)  
 Le 6 janvier 1963 : Réal LAVIGNE (1963-64-65)  
 Le 25 août 1963 : Albert BEAUMONT (1963-64), remplace  
 Emile Labrecque, qui a quitté la paroisse.  
 Le 5 janvier 1964 : Jean-Louis GAILLOUX (1964-65-66)  
 Le 10 janvier 1965 : Laurent RACICOT (1965-66-67)

A partir de 1965, un amendement à la loi des fabriques impose six marguilliers au lieu de trois.

Le 17 décembre 1965 : Jean-Louis GAILLOUX (1966)  
 : Laurent RACICOT (1966)  
 : Mlle Annette FLEURY (1966)  
 : Sylva TETREALT (1966)  
 : Louis-Philippe ALLARD (1966-67-68)  
 : Mme Hervé GAGNE (1966-67-68)  
 Le 18 décembre 1966 : Georges BEAUREGARD (1967-68-69)  
 : Hervé GAGNE (1967-68-69)  
 Le 17 décembre 1967 : Ladislav BENJAMIN (1968-69-70)  
 : Gaston BURELLE (1968-69-70)  
 Le 15 décembre 1968 : Louis N. PAGE (1969-70-71)  
 : Mme Juliette BROUILLETTE (1969-70-71)  
 Le 14 décembre 1969 : Paul DAGENAIS (1970-71-72)  
 : François ST-PIERRE (1970-71-72)  
 Le 13 décembre 1970 : Mme Alphonsine LEBLANC (1971-72-73)  
 : Paul LAUZIERE (1971-72-73)  
 Le 12 décembre 1971 : Mlle Germaine CODERRE (1972-73-74)  
 : Frédéric LAHUE (1972-73-74)  
 Le 10 décembre 1972 : Redmond BROUILLETTE (1973-74-75)  
 : Gaëtan J. COTE (1973-74-75)  
 Le 16 décembre 1973 : Mme Juliette ST-FRANCOIS (1974-75-76)  
 : Louis GIASSON (1976-77-78)  
 Le 23 décembre 1974 : Alain LAVIGNE (1975-76-77)  
 : Mme Mireille LEMAITRE (1975-76-77)  
 Le 28 décembre 1975 : Rosaire LAPORTE (1976-77-78)  
 : Maurice ARCHER (1976-77-78)  
 Le 19 décembre 1976 : Rodolphe LESSARD (1977-78-79)  
 : Mme Thérèse LEFEBVRE (1977-78-79)  
 Le 18 décembre 1977 : Joseph LAPORTE (1978-79-80)  
 : Mme Rachel LAVIGNE (1978-79-80)  
 Le 17 décembre 1978 : Réal LAUZIERE (1979-80-81)  
 : Jean L.GRENIER (1979-80-81)  
 Le 23 décembre 1979 : Mme Jacqueline DUSSEAULT (1980-81-82)  
 : André BEAUDRY (1980-81-82)  
 Le 28 décembre 1980 : Mme Paula RICHARDSON (1981-82-83)  
 : Lionel GAGNE (1981-82-83)  
 Le 27 décembre 1981 : Pierre DESOURDY (1982), remplace André  
 Beaudry, décédé.  
 : Claude BESSETTE (1982-83-84)  
 : Pierre CERE (1982-83-84)  
 Le 12 décembre 1982 : Mme Réjane LAPALME (1983-84-85)  
 : Pierre DESOURDY (1983-84-85)

---

Year	Value	Year	Value
1910	100	1920	150
1911	110	1921	160
1912	120	1922	170
1913	130	1923	180
1914	140	1924	190
1915	150	1925	200
1916	160	1926	210
1917	170	1927	220
1918	180	1928	230
1919	190	1929	240
1920	200	1930	250
1921	210	1931	260
1922	220	1932	270
1923	230	1933	280
1924	240	1934	290
1925	250	1935	300
1926	260	1936	310
1927	270	1937	320
1928	280	1938	330
1929	290	1939	340
1930	300	1940	350
1931	310	1941	360
1932	320	1942	370
1933	330	1943	380
1934	340	1944	390
1935	350	1945	400
1936	360	1946	410
1937	370	1947	420
1938	380	1948	430
1939	390	1949	440
1940	400	1950	450
1941	410	1951	460
1942	420	1952	470
1943	430	1953	480
1944	440	1954	490
1945	450	1955	500
1946	460	1956	510
1947	470	1957	520
1948	480	1958	530
1949	490	1959	540
1950	500	1960	550
1951	510	1961	560
1952	520	1962	570
1953	530	1963	580
1954	540	1964	590
1955	550	1965	600
1956	560	1966	610
1957	570	1967	620
1958	580	1968	630
1959	590	1969	640
1960	600	1970	650
1961	610	1971	660
1962	620	1972	670
1963	630	1973	680
1964	640	1974	690
1965	650	1975	700
1966	660	1976	710
1967	670	1977	720
1968	680	1978	730
1969	690	1979	740
1970	700	1980	750
1971	710	1981	760
1972	720	1982	770
1973	730	1983	780
1974	740	1984	790
1975	750	1985	800
1976	760	1986	810
1977	770	1987	820
1978	780	1988	830
1979	790	1989	840
1980	800	1990	850
1981	810	1991	860
1982	820	1992	870
1983	830	1993	880
1984	840	1994	890
1985	850	1995	900
1986	860	1996	910
1987	870	1997	920
1988	880	1998	930
1989	890	1999	940
1990	900	2000	950
1991	910	2001	960
1992	920	2002	970
1993	930	2003	980
1994	940	2004	990
1995	950	2005	1000
1996	960	2006	1010
1997	970	2007	1020
1998	980	2008	1030
1999	990	2009	1040
2000	1000	2010	1050
2001	1010	2011	1060
2002	1020	2012	1070
2003	1030	2013	1080
2004	1040	2014	1090
2005	1050	2015	1100
2006	1060	2016	1110
2007	1070	2017	1120
2008	1080	2018	1130
2009	1090	2019	1140
2010	1100	2020	1150

DOCUMENTATION CONSULTÉE

Archives de la Société Historique du Comté de  
Brôme.

History of Brome County; Rev. Ernest M. Taylor,  
1908; vol. I

Annales des Soeurs de St-Joseph de Knowlton.

Livres des délibérations de la Fabrique de la  
paroisse de Saint-Edouard de Knowlton.

Registres de la paroisse Saint-Edouard de Knowlton.

Curriculum vitae des curés de la paroisse, depuis  
sa fondation, fourni par le Chancelier de l'évê-  
ché de St-Hyacinthe.

PROCEEDINGS OF THE

CONFERENCE ON THE HISTORY OF THE UNITED STATES

HELD AT THE UNIVERSITY OF CHICAGO, CHICAGO, ILLINOIS, 1957

EDITED BY

ALVIN HOVY AND

THE UNIVERSITY OF CHICAGO PRESS

CHICAGO, ILLINOIS, 1957

