

*50^e
anniversaire*

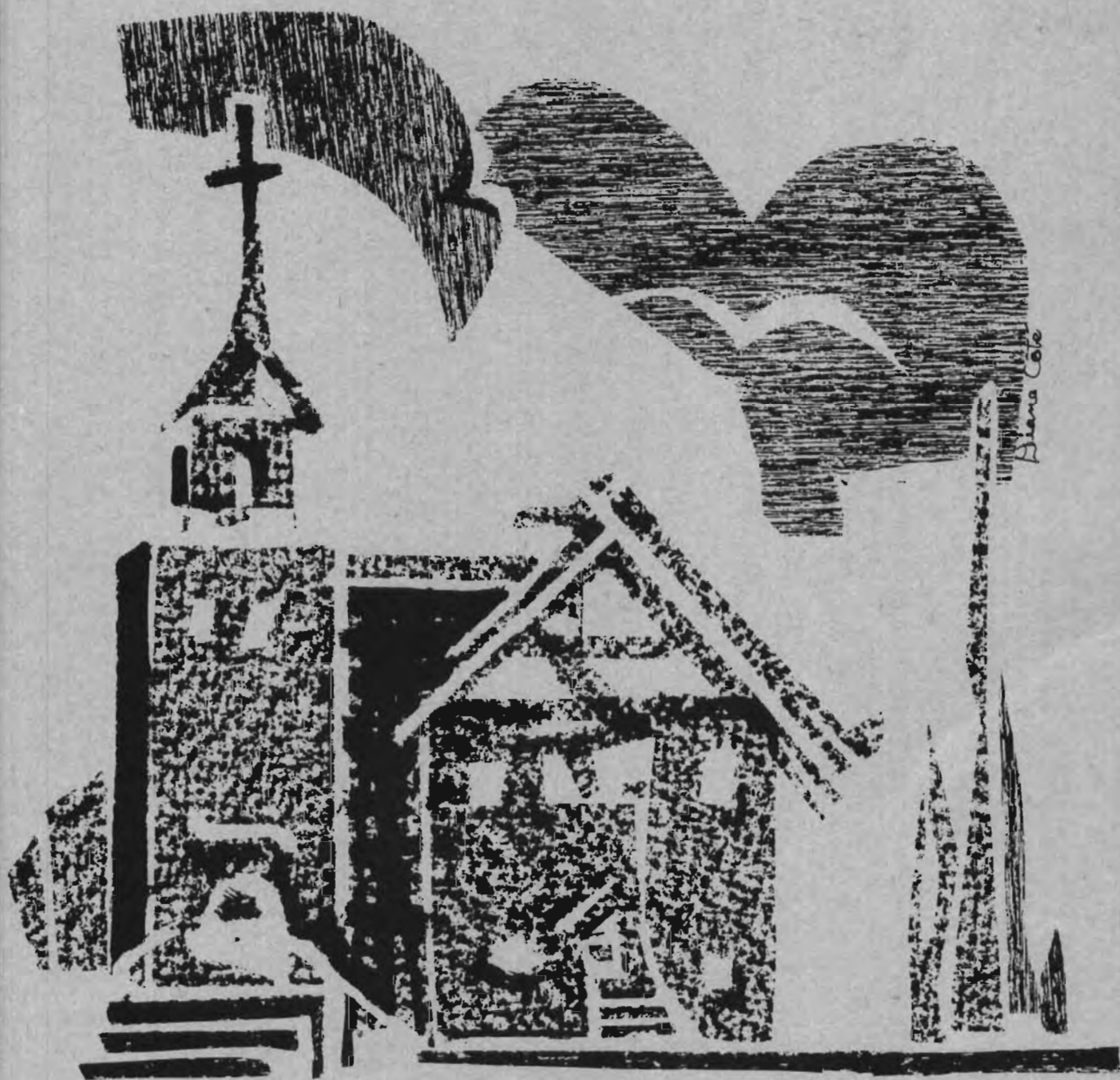

Paroisse de Brigham

RESPONSABLE DES DIFFERENTS COMITES ET ACTIVITES DU CINQUANTENAIRE

Album-souvenir:	Marie Côté, Richard Côté
Album-souvenir:	Marie Côté, Richard Côté Engelbert Brault, commanditaires Joseph Lataille, commanditaires Gilles Jourdain, texte historique Diane Côté, page couverture Jacques Racine, imprimeur
Célébration liturgique:	Claude Piel Huguette Ratté Renée Deguire
Comité d'accueil:	Ghislaine Naud Claude Piel Gilles Daigneault
Comité de cantine et de boisson:	Paul Lecours Renaud Ratté
Comité sanitaire:	Renaud Ratté Equipe de jeunes
Concours de costumes d'époque:	Rolande Pilon
Décorations:	Gilles Daigneault
Faire-part:	Denise Roy Diane Côté, dessin Jacques Racine, imprimeur
Feu de camp, danse, jeux pour les enfants, système de son:	Céline Lafortune Laurent Lafortune Franco Macaluso
Finances et repas:	Emile Ducharme
Kiosque d'artisanat:	Rolande Paré
Macarons et vente d'objets souvenirs:	Gilberte Rainville Antoinette Racine
Maitre de cérémonie et vente à l'encan:	Arnold Lizotte
Musique, photos, diapositives:	Ghislaine Naud Florent Waltz
Publicité et souvenirs du cinquantaire:	Pauline Desnoyers Louis Desnoyers
Stationnement et circulation:	Mariette Lague Fernand Lague
Travail de secrétariat:	Denise Roy Cécile Garvais
Violonneux et chanteurs, Ambulanciers St-Jean:	Louise Giroux

CINQUANTIEME ANNIVERSAIRE

DE LA PAROISSE MARIE-MEDIATRICE

DE BRIGHAM

PROGRAMME

DE LA JOURNEE

DU 22 JUIN 1975

Avant-midi:

10.30 heures: Messe
Monseigneur Sanschagrin concélébrera
avec les anciens Curés de la paroisse
de Brigham et les Prêtres présents.

12.00 heures: Diner "pique-nique"
Chacun apporte son repas. Une cantine
sera sur les lieux pour ceux qui désirent
y acheter leur diner.

Après-midi:

13.00 heures à 18 heures:
Harmonie de Cowansville
Jeux pour les enfants
Visites: -ateliers d'artisanat,
-photos historiques dans
l'église
Encan d'objets d'antiquité
Concours de costumes d'époque
Souper libre. La cantine sera encore
sur les lieux.

19.00 heures à 21.30 heures:
Spectacle de folklore par les
Mariniers de Granby
Danses dans la rue

21.30 heures Feu de camp
Chant et danses avec les violonneux

MESSAGE DE L'ÉVÊQUE

Je suis très heureux de me joindre au Père Claude Piel, votre curé, et aux paroissiens de Marie-Médiatrice pour célébrer le 50^e anniversaire de fondation de la paroisse. C'est un événement important dans la vie chrétienne des citoyens de Brigham.

C'est dans la modeste, mais priante église du village -(l'"hôtel" du Canadien Pacifique étant devenu l'"autel" du Seigneur)- que la plupart des paroissiens actuels ont reçu les sacrements de Baptême, Confirmation, Pardon, Eucharistie, Mariage. Que de grâces, que de faveurs spirituelles vous ont été accordées durant ces 50 années!

Tous ensemble remercions le Seigneur des faveurs innombrables dont il a comblé votre belle paroisse. A tous et chacun des paroissiens, j'offre mes plus sincères félicitations pour leur attachement indéfectible à l'Église et l'estime tangible qu'ils ont pour leur dévoué Curé-.

Que MARIE MEDIATRICE, votre patronne, vous obtienne lumière et force pour toujours demeurer fidèles à la foi de votre baptême.



Mgr. Albert Sanschagrín
Evêque

+ *Albert Sanschagrín O.S.A.*
EVEQUE DE SAINT-HYACINTHE

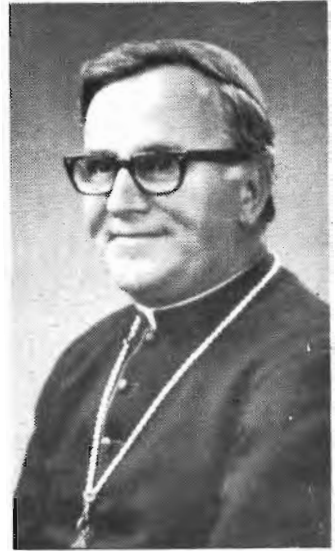

Mgr. Louis de Gonzague
Langevin
Evêque Auxiliaire

MESSAGE DU PERE CLAUDE PIEL

Le prêtre, dans une paroisse, est, au nom de l'Évêque, d'abord le "TÉMOIN" de la Foi des chrétiens: témoin attentif, observateur, admirateur, et glorificateur de cette FOI vivante. "La vie d'une communauté chrétienne dans toutes ses manifestations temporelles - ouverture au monde, engagement au service des hommes, vie sacramentaire, approfondissement de la foi - n'a de véritable signification qu'en relation avec la gloire de Dieu: "la gloire de Dieu, c'est l'homme vivant". Le prêtre est aussi

l'ANIMATEUR "AU SERVICE" de cette "VIE DE FOI" pour découvrir chez les (chrétiens) la vraie manière dont l'Esprit-Saint parle à chacun des membres de la communauté, afin de tout mettre ensemble pour le bien de tous.

"Les croyants qui forment nos communautés, parce qu'ils portent dans leur cœur les joies et les espoirs, les tristesses et les angoisses des hommes de ce temps, doivent être eux-mêmes porteurs d'une sagesse qui est don de l'Esprit, pour passer du monde visible à l'invisible. Ils ont l'obligation d'approfondir et de nourrir sans cesse leur FOI pour qu'elle aide chacun à interpréter les événements et à donner un sens à son aventure humaine." Une communauté chrétienne véritable est une COMMUNAUTÉ FRATERNELLE. Ouverte à tous, elle réunit dans l'unité toutes les diversités humaines. Il est demandé à toute communauté chrétienne de témoigner de la fraternité humaine est en marche vers l'homme nouveau rêvé depuis les origines. Tant de situations concrètes s'offrent au dynamisme de la charité pour la construction d'un monde plus juste et plus fraternel.

"La source inépuisable de ce dynamisme demeure la communion au Fils de Dieu". "C'est par une VIE SACRAMENTAIRE consciente qu'une communauté chrétienne devient de plus en plus vivante et ouverte aux exigences de la 'Mission'. "Aucune communauté chrétienne ne peut se construire sans trouver sa racine et son centre dans la célébration de l'EU-

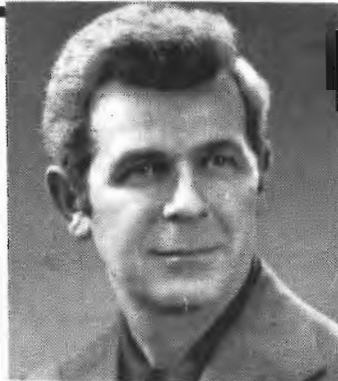

CHARISTIE: c'est donc par celle-ci que doit commencer toute éducation de l'esprit communautaire; mais une célébration sincère pleinement vécue, doit déboucher aussi bien dans les activités diverses de la charité et de l'entraide que dans l'action missionnaire et les diverses formes du témoignage chrétien".

Toute communauté chrétienne authentique est une communauté de PRIANTS. D'autres rencontres d'hommes existent, qui poursuivent des fins humaines louables. Le propre des chrétiens qui se rencontrent doit être de communier à des valeurs qui dépassent l'homme, de témoigner de l'invisible. Nos communautés chrétiennes seront revigorées le jour où elles auront développé chez leurs membres l'aptitude à la prière individuelle et collective, personnelle et communautaire. Savoir prier personnellement et être capables de prier ensemble. Savoir rencontrer le Seigneur dans une prière qui soit écoute, dialogue, accueil, accord avec Lui, et savoir exprimer communautairement nos pensées nos désirs, nos appels, notre soif que "son règne vienne".

Fidèles à l'enseignement des Apôtres, à la communion fraternelle, à la fraction du pain, à la prière en commun, des chrétiens qui se rencontrent en communauté ne pourront être que plus sensibles aux exigences de leur baptême qui fait d'eux des ENVOYÉS AU MONDE: "Allez... proclamez l'Évangile à toutes les créatures". Une communauté de chrétiens n'existe pas pour elle-même; elle existe pour annoncer le salut du monde et pour travailler à le réaliser. "C'est en définitive autour de l'évangélisation, c'est à-dire de la pénétration de l'évangile dans toutes les dimensions de la création, dans les activités religieuses comme dans les activités séculières que l'Église prend sa vérité...." (Bâtir des Communautés vivantes).

Ainsi se traduisent ma réflexion, ma méditation, ma prière, mes vœux de prêtre, recueillant la joie et l'action de grâce de tous et chacun pour les présenter au Seigneur en ce CINQUANTENAIRE: Puisse-t-il être une étape, un souffle, un élan de bâtisseurs ardents et joyeux de "VIVRE ENSEMBLE" l'Expérience de Jésus-Christ.

Claude Piel

LONGUE VIE ET MEILLEURS VOEUX
DE LA
MUNICIPALITE D'ADAMSVILLE
ET DU VILLAGE DE BRIGHAM



GILLES DAIGNEAULT,
maire

Conseillers.: GEORGES MILTIMORE pro-maire
SYDNEY CASTLE
RENALD PORLIER
ROLLAND POTHIER
JACQUES DION
JEAN-PAUL CHOINIERE
Sec.-Trés.: DANIEL VACHON

BRIGHAM:

DU DEBUT A LA FONDATION DE LA PAROISSE

Bien loin de chez nous, il y a de cela deux siècles, la révolution faisait rage chez nos voisins du sud. Après plusieurs années de lutte, les révolutionnaires triomphants donnaient naissance aux Etats-Unis d'Amérique. Pour les vaincus, cette situation était devenue tragique car ceux qui étaient restés fidèles au roi Georges III d'Angleterre furent dépouillés de leurs biens et contraints de s'exiler. Le gouvernement canadien concéda plusieurs milliers d'acres de terre afin d'accueillir les nouveaux arrivants. C'est ici que débute l'histoire de Brigham, qui ne portait pas encore ce nom en 1799, mais dont la terre fertile et la proximité de la rivière attirèrent le colonel Samuel Wells et treize de ses associés qui furent gratifiés d'une superficie de 1200 acres dans la partie-est du Canton de Farnham.

Peu après, des Etats-Unis et d'Angleterre, d'autres pionniers se joignirent aux défricheurs et soixante et

la Brigham United Church. Contrairement à ce qu'on pourrait penser, le village n'était pas isolé du monde extérieur et presque tous les chemins qui conduisent à Brigham de nos jours étaient carrossables à cette époque. De plus, la compagnie ferroviaire South-Eastern Railway desservait le village et près de la voie ferrée se trouvait un confortable hôtel dirigé par la famille Wilkinson. Les passagers, venant de Boston, pouvaient y faire halte pour y manger un copieux repas préparé par monsieur Wilkinson lui-même, pendant que madame offrait les services de boissons. Un ingénieux système permettait aux tenanciers de l'hôtel de n'être jamais pris au dépourvu; lorsque le train qui devait passer à Brigham entrait en gare de Newport au Vermont, on y comptait le nombre de passagers, et aussitôt le télégraphiste faisait savoir à monsieur Wilkinson, à



L'entrée du village de Brigham au début du siècle.

dix ans plus tard, Brigham devenait un coquet village avec une population d'environ 150 âmes, bien pourvu d'industries qui lui assuraient son autonomie. En plus de la station de chemin de fer, on y trouvait un moulin à scie, une manufacture de portes et châssis, une tannerie, des fourneaux à briques, une fromagerie et plusieurs fermes prospères.

Il est à noter que presque toutes les industries appartenaient à Erastius Brigham, qui en plus de jouer un rôle important dans la fondation du village, lui donna son nom. Monsieur Brigham possédait entre autres, la manufacture de briques et plusieurs maisons du village, dont la belle brique rouge se détache si bien dans un décor de neige ou de verdure, furent construites avec les briques provenant de l'usine locale. A cette époque, la population du village était presque entièrement anglophone et protestante et le lieu du culte était

Brigham, combien de couverts il fallait préparer. Si je m'attarde aux activités de l'hôtel, la raison en est simple; cette bâtisse sera acquise en 1925 afin de devenir l'église catholique actuelle.

Le 21 octobre 1899, Brigham est déjà centenaire et une cérémonie sous la direction du juge Lynch attire un grand nombre des résidents du canton pour fêter cet anniversaire qui marquera la fin de l'âge d'or de la prédominance anglo-saxonne sur les terres du sud du Québec. Quinze ans après cette célébration éclate le premier conflit mondial et un bon nombre de jeunes hommes des environs partent pour aller servir sous les drapeaux. Quelques-uns décident de ne pas revenir dans la région. Pendant ce temps les familles francophones, devenant de plus en plus nombreuses, commencent à s'établir plus au sud, c'est-à-dire dans les comtés jusqu'ici habités par les descendants des Royalistes.

COWANVILLE

EST HEUREUSE DE RENDRE HOMMAGE

A LA PAROISSE STE-MARIE MEDIATRICE DE BRIGHAM

A L'OCCASION DE SON 50 ième ANNIVERSAIRE

M. ROSAIRE RAYMOND maire

Conseillers:

M. ARMAND BEAUREGARD

M. ROGER SURPRENANT

Me PIERRE BEAUDRY

Dr CLAUDE BRETON

M. JEAN-PAUL SIROIS

M. ROBERT A. BARKER

M. GEORGES H. BERNIER

Greffier

M. JEAN LEDUC

Gérant

M. C.E. COMEAU

Trésorier

HOMMAGES

ET

SOUHAITS



GLEN

BROWN

**DEPUTE A L'ASSEMBLEE NATIONALE
DU COMTE DE BROME-MISSISQUOI**

''CHEZ NOUS SOYEZ BIEN CHEZ VOUS''

COMPLIMENT DE LA

VILLE DE DUNHAM

NORMAND GAUDREULT, maire

Echevins: PAUL DAVIGNON

GUY BIRON

J.L. BREault

LAURIER DAUDELIN

LYLE JONES

G. DYMOND

Sec.-Trés.: P. BERNIER

**LES
LIQUEURS NATIONALES
INC.**

EMBOUTEILLEUR AUTORISÉ DE



COCA-COLA

SOUS CONTRAT AVEC

COCA-COLA LTEE

460 PRINCIPALE

GRANBY

RICHARD RAYMOND

378-4400

DISTRIBUTEUR GENERAL



TEL.: 263-2808

JOHN DUNN

MEUBLES-FURNITURE

702, RUE SUD SOUTH ST.

COWANSVILLE

PAVAGE

ASPHALTE
de tous genres

RACINE

ASPHALT
of all kinds

PAVING ENRG.

- Résidentiel
- Commercial
- Industriel
- Excavation

Terre - sable - gravier - remplissage - nivellement - roulage de parterres
Soil - sand - gravel - filling - grading - lawn rolling

345 Rivière, Cowansville, Qué. — Tel. (514) 263-5656

LUCIEN RACINE, prop. Res.: Cowansville — Tel. (514) 263-5656
FRANCOIS RACINE, prop. Res.: Dunham — Tel. (514) 295-2594

**MEILLEURS VOEUX DE BONHEUR ET PROSPERITE
A L'OCCASION DU**

50e ANNIVERSAIRE DE LA PAROISSE DE BRIGHAM

COMPLIMENTS DU

GARAGE MESSIER

R.R. 1

BRIGHAM, P. QUE.

SPECIALISTE EN MECANIQUE

ROULEZ EN TOUTE SECURITE

CONFIEZ VOTRE VOITURE CHEZ MESSIER

FONDATION

DE LA PAROISSE

STE-MARIE MEDIATRICE



Le vieux barrage de bois depuis longtemps remplacé par le barrage de ciment.



La première photo nous montre la façade du vieux moulin à scie tandis que la seconde vue fut prise de la berge de la rivière.

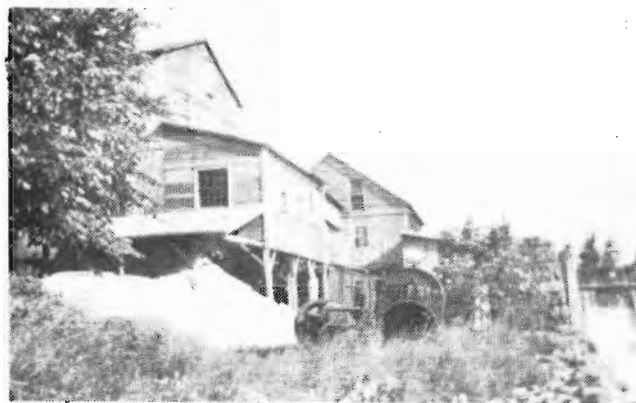

Nous sommes maintenant en 1925. Les canadiens-français comptent soixante et cinq familles dans Brigham et sa périphérie; pour ces catholiques, il n'existe aucune facilité pour la pratique du culte. Pour obtenir les services religieux, les catholiques doivent se rendre à Adamsville, Dunham, Famham ou ailleurs. Cependant, depuis plusieurs années, plusieurs personnes se rendent à St-Hyacinthe dans le but d'obtenir de Monseigneur l'Evêque, l'ouverture d'une paroisse à Brigham. La tenacité des requérants touche Monseigneur l'Evêque qui décrète l'érection de la paroisse et lui donne comme titulaire, Ste-Marie Médiatrice. Pour le premier curé, l'abbé Archambault, les difficultés ne font que commencer car tout est à faire, tout est à construire. Heureusement, il est entouré d'hommes décidés comme le docteur Joannette, Paul Dupuis, Antoine Benoit, E. Martel, Aimé Lague, Alfred Gordon, Freeman Darby, Jean Santerre, Raphael Bessette, Jos Gaudreau, S.E. Paré, Arthur Bachand et de nombreux autres dont la liste serait trop longue à énumérer.

Le 11 mai 1925 la première messe est célébrée dans la chapelle temporaire qui est érigée dans la grande salle de monsieur Dougall. Dans les jours qui suivirent, on procéda à l'élection des premiers marguilliers soit Napoléon Dupuis, Alfred Gordon et Arthur Bachand. Pour les paroissiens comme pour leur curé c'est la réa-



Monsieur Erastius Brigham dont l'énergie et le sens de l'organisation ont permis au village de prospérer. A droite son épouse, née O'Brien.

lisation d'un rêve qu'ils devront maintenant concrétiser avec un dur labeur. L'acquisition de l'hôtel du village, autrefois propriété des Wilkinson dont nous avons parlé plus tôt, demande de nombreuses réparations dont l'ajout d'un clocher, muni d'un escalier à l'intérieur, et d'une remise à l'arrière.

Le 7 septembre 1925, les syndics se réunissent et décident d'acheter les matériaux de construction. A cette époque où l'inflation n'a pas encore fait ses ravages, on peut se procurer, comme l'indique le cahier des

**A L'OCCASION DU 50^e ANNIVERSAIRE
DE LA PAROISSE DE BRIGHAM**

HOMMAGES ET VOEUX DE

COMMISSION SCOLAIRE DAVIGNON

PRESIDENT: ROBERT BOULANGER

VICE PRESIDENT :RICHARD COTE

COMMISSAIRES:

RICHARD BRAULT

LOUIS BEDARD

FLORIAN BOULAIS

REDMOND BROUILLETTE

PAUL EMILE DAVIGNON

MARCEL DUGUAY

JACQUES FAUCHER

PAUL ANDRE GIRARD

JEAN JODOIN

JEAN PAUL PINSONNAULT

PAUL FOURNIER

MEILLEURS SOUHAITS

VOUS VOULEZ DEVENIR PROPRIETAIRE? AVEC NOUS VOS DESIRS DEVIENNENT REALITE"



DUNFAB INC.

REPRESENTANTS DES MAISONS USEES
CLAUDE CAYOUCETTE INC.

EXCLUSIVITE: Toit cathédrale intérieur disponible
sur tous les modèles
Modification de plan
Modèle canadien
Portée excessive Prix abordable

Bureau ouvert le soir, les fins de semaines, les jours fériés
Pour rendez-vous consultez
REMI FONTAINE 295-2369
MARTIAL GAGNE 263-2592

VOEUX DE SUCCES

ROLAND PILON

TRANSPORT GENERAL

COMMERCANT

BRIGHAM

CO. BROME P. QUE.

TEL.: 263-1549

VOEUX DE PROSPERITE

MAGASIN GENERAL

FRANCE'S GROCERIES

& TEXACO PRODUCTS

PROPRIETAIRES

RICHARD BOLDUC

ANDRE CHAMPIGNY

R.R.1 BRIGHAM

FARNHAM CENTRE

263-2133

MEILLEURS SOUHAITS
DE



MOORE BUSINESS FORMS

USINE DE COWANVILLE

RUDD LUMBER
ENRG



JOHN RUDD, prop.

Lumber Paint Hardware

Building Materials

Free delivery

Bois peinture quincaillerie

Matériaux de construction

Livraison gratuite

ADAMSVILLE

COWAN

263-0736

AVEC LES COMPLIMENTS

DE



LES INDUSTRIES VILAS LIMITEE



L'hôtel Blackwood, auparavant propriété de la famille Wilkinson. Cette impressionnante résidence devait devenir l'église catholique actuelle.

minutes des syndics, de la planche de pin et d'épinette pour \$35. le mille pieds, la brique pour \$22. le mille et les poutres pour \$45. le mille pieds. Il ne faut pas s'imaginer que ces matériaux devenaient plus facilement accessibles car les revenus étaient minces eux aussi. Le cahier de l'abbé Archambault indique que les quêtes du mois de septembre 1925 ont rapporté \$47.54. C'est pourquoi l'emprunt de \$11,000. acquis par la paroisse au taux de 5% représente une somme considérable pour l'époque.

Durant la même période, c'est-à-dire, en septembre 1925, Monseigneur Decelles décrète le droit de dime afin d'aider la paroisse naissante qui doit payer un loyer de \$9. par mois pour la location d'une salle servant de chapelle temporaire.



L'intérieur et l'extérieur de la demeure de monsieur J.O. Burnett un des premiers résidents du village. Cette propriété est maintenant la demeure de monsieur Jean-Denis Giroux

L'abbé Archambault profite de la fin des récoltes pour demander aux cultivateurs toute l'aide qu'ils peuvent fournir soit en accomplissant du travail bénévole, soit en fournissant des billots de merisier ou d'érable. Les paroissiens répondent à l'appel et certains travaillent toute la nuit du 19 au 20 décembre 1925 afin que l'église soit prête pour la messe de Noël. Et elle le fut. La première messe fut célébrée dans la nouvelle église le 25 décembre 1925; à cette occasion plusieurs paroissiens ont fait don d'objets divers afin de décorer l'autel.

La communauté chrétienne de Brigham ne se replie pas sur elle-même malgré les nombreux problèmes qu'elle doit surmonter. Le 10 janvier 1926, on peut voir au registre de l'abbé Archambault que la somme de \$7.58 fut donnée à la quête, afin de contribuer à l'abolition de l'esclavage dans certaines parties du monde.



Le barrage de la rivière Yamaska tel qu'on peut le voir aujourd'hui. Dans les rapides, de joyeux baigneurs.

MEILLEURS SOUHAITS



ANDRE GAUDREAU M.E.L.

ENTREPRENEUR ELECTRICIEN

SPECIALISTE
EN CHAUFFAGE ELECTRIQUE

104 RUE BRODEUR

COWANSVILLE 263-0865

COMPLIMENTS DE



COMET
MONARCH
COUGAR
MONTEGO
METEOR
MARQUIS
LINCOLN

**B & M MERCURY
SALES INC**

120 BELL

COWANSVILLE 263-1484

FELICITATIONS ET MEILLEURS VOEUX

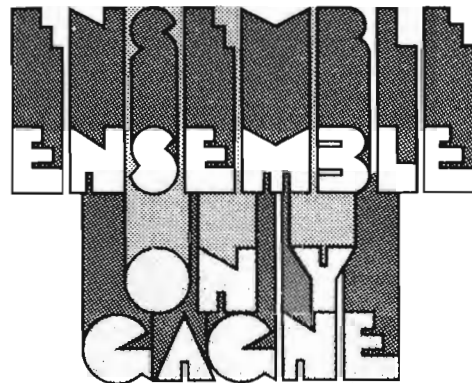

VOTRE

CAISSE POPULAIRE DESJARDINS

PRESIDENT: GERARD TURMEL

DIRECTEUR: EMILE DUCHARME

HEURES: LUNDI AU MERCREDI 10 AM A 3.30 PM
JEUDI 10 AM A 8 PM
VENDREDI 10 AM A 6 PM

ALPHONSE BELANGER A.D.B.A.

ARCHITECTE

46 NORD RUE VINNY, SHERBROOKE, QUE.

819-569-6376

SALON DES VIANDES

DONALD DUCHARME

SPECIALITE: VIANDE POUR CONGELATEUR

EAST FARNHAM

CO. BROME

263-0064

**LEANDRE MERCIER
LTEE**



ENTREPRENEUR GENERAL-GENERAL CONTRACTOR

90 WOOD, SHERBROOKE

Tél. 562-7856

Rés. d'été: 864-4904



GAS BAR

J. DESIRE HAMAN

CHEMIN FARNHAM-COWANSVILLE

COWANSVILLE

263-4247

COMPLIMENTS DE

**ALBANY FELT COMPANY
OF CANADA LTD**

RUE WESTMOUNT

COWANSVILLE

MEILLEURS SOUHAITS

221 EST PRINCIPALE

HECTOR DELORME & FILS INC.



BUREAU
293-5310
RES.
293-5431

FARNHAM

216 ALBERT
COWANSVILLE

TEL. 263-0919



B. R. ELECTRIQUE INC.

*Maîtres Entrepreneurs Electriciens
Electrical Contractor*

Résidentiel - Commercial - Industriel
SPÉCIALITÉ: CHAUFFAGE À L'ÉLECTRICITÉ



B. DeLadurantaye
Rés. 263-3215

R. Bombardier
Res. 263-2174

AVEC LES HOMMAGES ET LES VOEUX

FABRICANTS DE PEINTURE

PAINT MANUFACTURERS



PEINTURE ET
TAPISSERIE

COWANSVILLE

263-1848

CHAUSSURES POUR TOUS

R. L. BRAULT

417 RUE SUD

COWANSVILLE

263-2488

PLOMBERIE DION ENRG.

240 PRINCIPALE

L'ANGE GARDIEN CO. ROUVILLE

L.R. DION

(514) 293-3781



Une prise de vue panoramique du vieux moulin.

Cette histoire de pêche m'a intrigué et j'ai fait quelques recherches à ce sujet, recherches qui ont d'ailleurs confirmé ce que m'avait dit monsieur Racine. Le chroniqueur sportif Réal Hébert rapporte dans la revue Québec chasse et pêche "que la rivière Yamaska était jadis une très bonne rivière pour l'achigan, le doré et même le maskinongé, surtout entre Brigham et Farnham". Il ajoute qu'au début des années 1930, la rivière Yamaska était un véritable paradis de pêche et qu'étant son endroit préféré pour pêcher l'achigan, il y prenait en plus, trois ou quatre maskinongés par saison.

Il fallait bien pêcher, car à cette époque il ne restait plus grand chose à faire, la Grande Dépression de 1929 s'étant abattu sur le pays tout entier. Cette récession devait marquer un temps d'arrêt pour plus d'une ville ou village et Brigham n'échappa pas à la règle. Pendant ce



Les chevaux maintenant remplacés par la machine,, servaient l'homme fidèlement même par les plus grands froids.

les vieilles industries mises sur pied par monsieur Brigham n'existent plus depuis plusieurs décennies. Le village semblait vouloir s'arrêter lorsque l'abbé Gaudette, avec MM. Emile Côté et Arthur Bachand répandirent l'idée coopérative à Brigham. C'est à cette époque que fut fondée le 29 août 1945, la coopérative d'électricité de Brigham. Le 13 septembre de la même année on forma le premier conseil d'administration composé de MM. Noisieux, Lacroix, Létourneau et Rémillard, sous la présidence de J. Emile Côté.

Ces propos savoureux je les ai rapportés tel quel, non dans un but railleur mais bien pour démontrer le climat d'acétisme dans lequel vivaient nos pères, attitude qui fait contraste avec l'époque actuelle.

Mais il y a bien d'autres plaisirs, plus sains ceux-là! Brigham étant situé sur la rivière Yamaska, devient en quelque sorte un petit centre touristique. Chaque dimanche le train de Montréal déposait à Brigham de bon matin, plusieurs dizaines de pêcheurs. L'épicier actuel monsieur Fernand Racine, m'a dit se souvenir de cette heureuse époque où les pêcheurs taquinaient l'achigan et le maskinongé dans une rivière non polluée, pour ensuite reprendre le train pour Montréal avec cannes et poissons.



Acheminement des billes vers la grande scie.

temps, monsieur l'abbé Archambault s'était retiré de la paroisse en 1928 et avait cédé sa place à l'abbé Origène Berthiaume qui prit la tête de la communauté chrétienne pour les cinq années qui suivirent. En 1933, l'abbé Armand Guertin prit charge de la paroisse pendant six mois puis fut remplacé par l'abbé Alfred Grenier qui occupa ce poste pendant près de quatre ans. En 1937, l'abbé Henri Véronneau prend charge de la paroisse pour une période de temps analogue à son prédécesseur puis laisse la direction de la paroisse à l'abbé Olivier Gaudette. Ce pasteur doué d'un sens remarquable de l'organisation fonde le 17 juin 1943 le Cercle des Fermières. Nous sommes au plus fort de la seconde guerre mondiale et l'activité économique reprend de plus belle. Cependant, Brigham reste à l'écart de ce bourdonnement économique. Le moulin à scie s'est arrêté depuis longtemps et



Ouvriers au travail dans le moulin à scie, maintenant disparu.

20

**ça fait
20 ans
qu'on est 1^{er}
...et on en
est fier!**

**20 ans de suprématie reconnue par la compagnie FORD
dans notre territoire**

Nous devons ce succès

* à notre service aux clients: chez-nous
vous êtes assuré de ce surplus d'attention
qui nous caractérise

* à nos prix compétitifs: notre volume de ventes
nous permet de vous offrir des prix meilleurs

* à notre personnel qui en plus d'être compétent
vous reçoit toujours avec le sourire

**Une visite
chez-nous . . .
et vous
aussi serez fier!**

deragon

AUTO CITE INC COWANSVILLE



317 RUE PRINCIPALE, COWANSVILLE, QUÉ., TEL: 263-0101, MONTRÉAL 861-3327

VOEUX DE



TRANSPORT LTÉE.

COWANSVILLE, QUÉ.

COWANSVILLE 263-2631

FRELIGHSBURG 298-5263

MONTRÉAL 861-8706

FELICITATIONS



MARCEL DION

AGENT

POUR LA CIE IMPERIAL OIL LTEE

354 JACQUES-CARTIER SUD

FARNHAM

293-5540

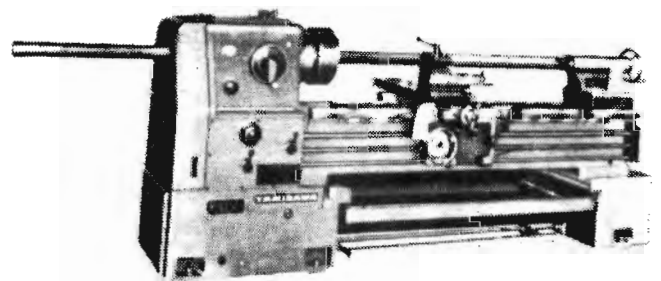

DION MACHINE SHOP

REP. MACHINERIE INDUSTRIELLE
FARNHAM

293-4561

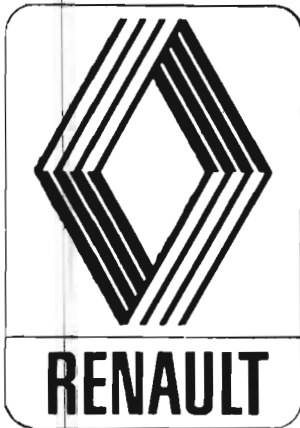

LONGUE VIE A LA PAROISSE DE BRIGHAM

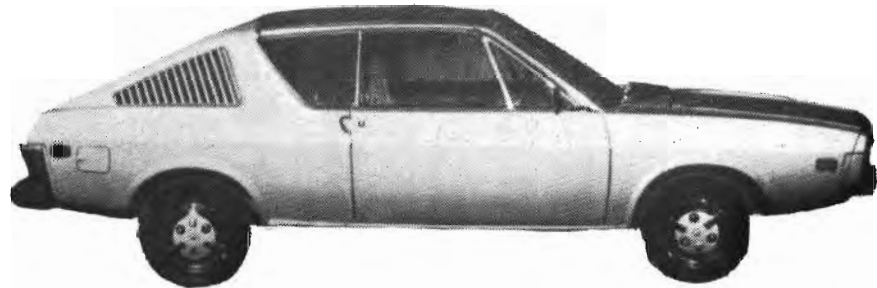

BROME AUTO INC.

M. CLOUTIER, Prop.

VENTE SERVICE SALES

WEST BROME, P.Q.

TEL. 263-1289

Courtoisie de
Compliments of



printed
paper
products
limited

Impressions commerciales,
industrielles et publicitaires.

Commercial, industrial
and creative printers.

TEL: 263-0833, 137 JOHN, COWANSVILLE, QUE.

et - and

PAPETERIE



STATIONERS

Office Supplies - Articles de Bureau

TEL: 263-3212, 151 MAIN ST., COWANSVILLE

MEILLEURS VOEUX

Gafrance



MUSIQUE STEREO

Panasonic

à l'avant-garde du temps

SERVICE DE REPARATION

154 PRINCIPALE

COWANSVILLE 263-2261

VOEUX A LA PAROISSE
FERNAND RACINE



EPICIER
LICENCIÉ

A VOTRE
SERVICE
DEPUIS
32 ANS

BRIGHAM 275 AVE DES ERABLES 263-3581

FELICITATIONS
ET VOEUX DE PROSPERITE
A LA PAROISSE

FERRONNERIE COWANSVILLE INC.

608 SUD COWANSVILLE 263-2545

ARTICLES DE TOUS GENRES

**AFFILIE
A LA CHAINE**

RONA

**JOUETS
SPORT
CADEAUX
ELECTRICITE
PLOMBERIE
OUTILS DE TOUTES SORTES**



Le barrage retenait une imposante masse d'eau vue du pont du village.

Avec la venue du printemps, l'abbé Archambault débute la visite de paroisse et y dénombre 275 communiantes et 116 non-communiantes. On compte à cette époque (mars 1926) 51 cultivateurs, 50 propriétaires et 24 locataires. La nouvelle paroisse est formée de parcelles prises aux paroisses voisines: Saint-Vincent Ferrier d'Adamsville, Saint-Jacques de North-Stanbridge, Sainte-Croix de Dunham, Sainte-Rose-de-Lima de Sweetsburg et Saint-Romuald de Farnham. Cette nouvelle communauté a le vent dans les voiles et le 27 août 1926, monsieur Santerre remet un magnifique cheval au curé afin que celui-ci puisse faire une rafle et chaque famille s'engage à vendre des billets à 25 sous chacun. Pendant ce temps, les dames et jeunes filles du village organisent des soirées, fournissant tartes, gâteaux et sucre à la crème afin de recueillir des fonds supplémentaires.



Photo prise durant la construction du barrage de ciment qui remplaça le barrage de bois.



La rue Principale vers 1930. Au premier plan la bâtisse qui est maintenant l'épicerie Racine.



L'église protestante comme nous pouvions la voir avant la modification du clocher.

L'abbé Archambault est plus qu'un fondateur; il est le gardien de l'ordre et de la morale. C'est pourquoi le 10 juillet 1927, il intervient personnellement en organisant une heure sainte de réparation "pour le scandale donné dimanche passé dans une mauvaise maison où l'on a dansé et bu jusqu'à 4 heures du matin". Pour ceux qui trouveraient cette mesure excessive, il faut se souvenir qu'il y a cinquante ans, les moeurs étaient tout autre et que la danse y était très mal vue. Certains paroissiens négligeaient la part de Dieu et le curé se chargea de collecter lui-même la dime passé due. L'aube de la dépression se faisait sentir et la quête de janvier 1928 est la plus petite depuis la fondation de la paroisse soit \$18.43. Pendant ce temps, l'esprit est à la fête et le 22 janvier 1928, les chrétiens se réunissent pour demander pardon des péchés qui se commettent dans la paroisse par les danses. Dans son sermon du 19 février de la même année le curé Archambault adresse à ses ouailles cet avertissement solennel: "lorsqu'ils seront devenus vieux (les danseurs) et qu'ils ne voudront plus danser, leurs enfants seront pour eux des violons qui les forceront à danser".

VOEUX
DE PROSPERITE ET DE DEVELOPPEMENT
A LA PAROISSE STE-MARIE MEDIATRICE
DE BRIGHAM

LES

EXTINCTEURS CHIMIQUES

S.M.B.

VENTE-SERVICE-SALE

M. NAUD

378 5510

**319 REYNOLDS
GRANBY**

S. HASHIM & SON

**527 SOUTH
COWANSVILLE 263-1200**

HOMMAGES ET VOEUX

A LA PAROISSE DE BRIGHAM

BEST WISHES
TO THE BRIGHAM PARISH

HOMMAGES ET VOEUX
A LA PAROISSE
STE-MARIE MEDIATRICE
DE BRIGHAM

**WARMAL SHEET
METALS INC.**

WALDO CLEARY JR

TEL. RES. 295-2041

OFFICE 263-1982

1420 SOUTH STREET

FELICITATIONS DE

SERVICE PROFESSIONNEL D'ASSURANCES
DEPUIS 1940



431 MEIGS
FARNHAM

183 STE-MARIE
TERREBONNE

NUMEROS DE TELEPHONES

FARNHAM 293-5579
MONTREAL 861-5034

TERREBONNE
666-3871

JEAN BERNARD C.D'A. ASS.
LOUIS P. BERNARD C.D'A. ASS.
JEAN-PAUL BERNARD, C.D'A.A.

MEMBRE DE L'ASSOCIATION
DES COURTIERS D'ASSURANCES
DE LA PROVINCE DE QUEBEC

MEILLEURS SOUHAITS

FRANK SANTERRE INC

MARCHAND DE BOIS
LUMBER DEALER

MOULIN A SCIE
SAWMILL

WEST BROME

263-1383

MEILLEURS SOUHAITS

**LAITERIE
DE COWANSVILLE**

LAIT ET CREME PASTEURISES

419 SUD

COWANSVILLE

263-1340

AVEC LES HOMMAGES ET LES
VOEUX DE
DEVELOPPEMENTS G.S.D. INC.

M. & MME ROMEO LAGUE, props

DEPOSITAIRE RICHELIEU

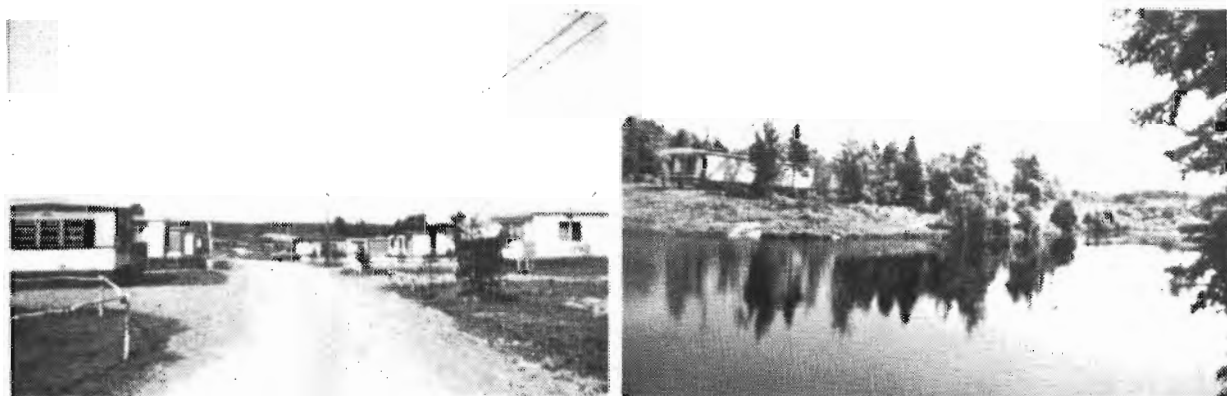

PARCS DE MAISONS MOBILES
VENTE & LOCATION DE MOBILIER NEUF & USAGE
TERRAINS A VENDRE
OUVERT 7 JOURS PAR SEMAINE

RESTAURANT LE RELAIS ENRG

R.R.2

WEST BROME

263-0978

Le 7 juin 1948, l'honorable Maurice Duplessis, premier ministre de la province présida à l'inauguration, d'une entreprise qui comptait déjà 350 membres en 1948 et 520 deux ans plus tard. Le réseau électrifié était porté à plus de deux cents milles, cinq années seulement après la fondation. La coopérative a constitué la principale industrie de Brigham et ce pendant plusieurs années. Selon les chiffres qui m'ont été fournis par monsieur Louis Desnoyers, la coopérative comptait au 30 avril 1963, 225.2 milles de lignes primaires, 925 clients et 890 membres. Cette entreprise qui a longtemps été la marque de commerce de Brigham fut étagée l'année suivante et intégrée à l'Hydro-Québec.



La gare de chemin de fer du Canadien Pacifique à Brigham.

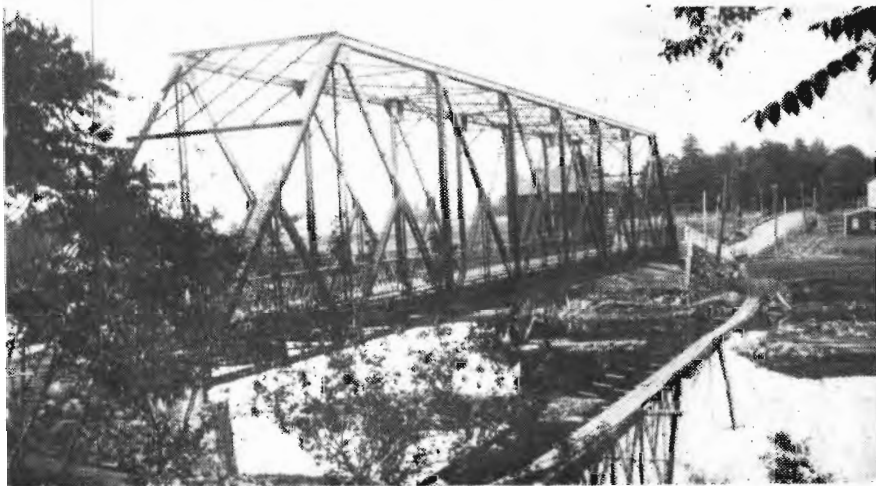

Le vieux pont de fer, remplacé en 1959 par le pont actuel.

**LA VENUE
DES CHANOINES REGULIERS
DE L'I.C.
A BRIGHAM**

L'abbé Gaudette qui fut l'initiateur de la coopérative quitta Brigham en 1946. Son successeur, l'abbé Anselme Longpré lui succéda pour les trois années qui suivirent. En 1949 l'abbé Joseph Lavoie en devint chef spirituel mais sa cure dura moins d'une année. Le 23 avril 1950, les Chanoines Réguliers de l'Immaculée Conception prenait en charge l'administration de la fabrique ainsi que la gestion des biens. Le 30 avril 1950 le Père Paul Chalumeaux s'adresse pour la première fois à ses paroissiens. Pour la paroisse de Brigham c'est une nouvelle orientation, c'est un nouveau départ.

Une des premières initiatives des pères, fut la création à Brigham d'une école moyenne d'agriculture.

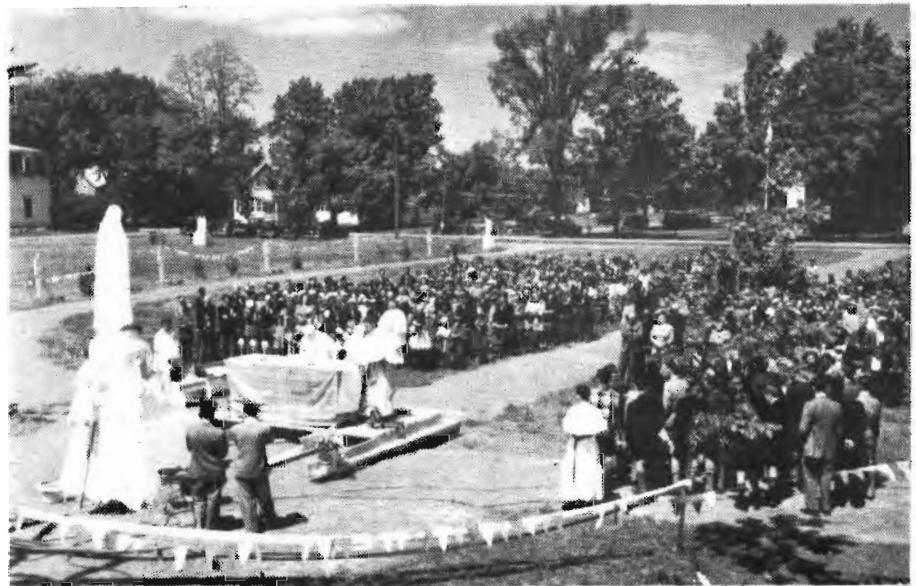

Il y a foule pour l'inauguration de l'école moyenne d'agriculture en 1950.

TEL. 378-6209

CHOIX COMPLET NEUF-USAGE ANTIQUE

DEPOSITAIRE BELANGER, MCCLARY T.V. STEREO FLEETWOOD-LLOYDS



727 RUE COWIE GRANBY QUE.

GE MO MEUBLES

GENESSE & MORIN PROPS

BENOIT MORIN, GERANT

HOMMAGES DE

CLAUDE BEAUDOIN

ENTREPRENEUR GENERAL

R.R.1

COWANSVILLE

263-3459

ENCANTEUR LICENCIE -

LICENSED AUCTIONEER

ANTIQUITES - ANTIQUES

JEAN - GUY GELINEAU

**ENCAN DE FERME, MENAGE, ANTIQUITES
ETC**

**FARM AUCTION, FURNITURE, ANTIQUES,
ETC**

VENTE DE MEUBLES USAGES

SALE OF USED FURNITURE

1330 RUE GRANBY

534-2414

BROMONT

SINCERES FELICITATIONS

ASSURANCE



NATIONAL AGENCIES LTD. — LES AGENCES NATIONALES LTEE

50 PLACE CREMAZIE, SUITE 1424, MONTREAL TEL. 384-1800

MEILLEURS VOEUX A L'OCCASION DU 50e ANNIVERSAIRE

DE LA PAROISSE DE BRIGHAM

AUTOBUS VIENS

BUREAU: 590 YAMASKA OUEST FARNHAM

VOYAGES & EXCURSIONS

VOYAGES ORGANISES

MARIO VIENS

RES 389 COLLINS APT 9

FARNHAM

293-6902

EMILE VIENS

293-5536

HOTEL MOTEL PINACLE LODGE



Situé en face d'un magnifique lac - Plage sablonneuse
Sports d'hiver - centre de ski
20 unités modernes - tapis
mur à mur - t.v. - bain - douche - chauffage électrique -
bar salon - salle à manger -
salle de réception pour toutes occasions - ouvert à l'année - 2 milles de Dunham
7 milles de Cowansville

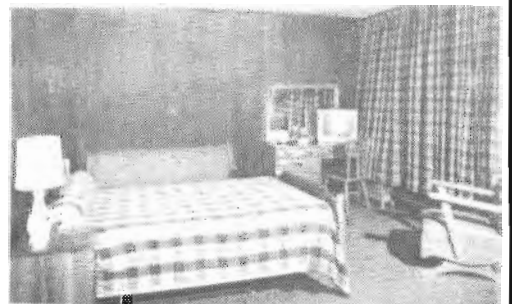

LAC SELBY

R. BRAULT prop.

295-2137



L'avenue des Pins au début du siècle.

Il ne faudrait pas croire qu'à Brigham on ne s'était point soucié d'éducation, au contraire. Comme dans toutes les paroisses, il y avait l'école du village et les écoles de rang. Avant la construction d'école officielle, l'enseignement se faisait en résidence privée telle l'école de Farnham-Centre qui fut ouverte le 3 octobre 1926 dans la demeure de monsieur Bachand. Ceux qui désiraient aller à cette école devaient payer une contribution mensuelle de 50 sous; on recruta 18 élèves.

L'enseignement spécialisé apparut donc avec cette école d'agriculture. Située dans une communauté rurale et agricole les chances de succès de cette institution n'en furent que meilleures. Un ancien manoir, propriété à l'époque de Floyd Cady de Chicago fut acheté afin de servir de monastère au père Paul Chalumeaux ainsi qu'aux



L'église protestante de Farnham-Centre ainsi qu'une vieille résidence de la même époque.



Une des plus vieilles résidences de la paroisse celle de monsieur George Clay. Maison du 19e siècle



La rue Principale il y a plusieurs décennies. Les magnifiques érables qu'on y voit sont à l'origine de l'appellation de l'Avenue des Erables.

pères Emile et Antoine Champagne, Bernard Papillon, Gaston Fontaine et Claude Piel. Sacrifiant plusieurs chambres et certains locaux, les pères accueillirent le 5 mars 1950, vingt deux jeunes agriculteurs pour le premier cours. Une équipe d'agronomes renommés se chargea de dispenser l'enseignement et les élèves des premières années se souviendront sans doute de messieurs Aimé Martel, Martial Lambert et Jean Allard premiers professeurs d'une école qui ne devait pas tarder à croître.

En effet, le 2 juillet 1950, le premier ministre Duplessis était à Farnham afin de procéder à l'inauguration du pont qui traverse la Yamaska. Il profita de cette occasion pour annoncer l'acceptation de l'octroi de construction pour une école d'agriculture à Brigham.





VOEUX DE



R.J. GUERIN INC

**ST IGNACE DE STANDBRIDGE
CO. MISSISQUOI P.QUE.
TEL. 296-4617**

DISTRIBUTEUR DES MOULEES MASTER

GRAIN DE SEMENCES LIONS

ENGRAIS-CIMENT-FERRONNERIE

EPICERIE LICENCIE

MAGASIN GENERAL

MEILLEURS SOUHAITS DE



**COWANSVILLE BUILDING
SUPPLIES LIMITED**

**800 SUD SOUTH
COWANSVILLE**

TEL.:(514) 263-1748

FELICITATIONS DE LA PART DE



PHARMACIE
CORRIVEAU
PHARMACY

408 SOUTH

COWANSVILLE

TEL.: 263-2171

FELICITATIONS!



* VEGA *
MONZA 2+2



R.B. GARAGE INC.

CONCESSIONNAIRE GM DEALER

434 RIVIERE 263-1541

COWANSVILLE

VIE — FEU — VOL —
AUTO — RESPONSABILITÉ



**MEUNIER & DUHAMEL
INC.**

COURTIERS D'ASSURANCE ASSOCIÉS

504 SUD

EDIFICE CAISSE POPULAIRE

TEL.: 263-1585

COWANSVILLE



SERVICE DE DOCUMENTATION PASTORALE

FONDE ET DIRIGE PAR

LES CHANOINES REGULIERS DE L'IMMACULEE CONCEPTION

312 EST, RUE SHERBROOKE

MONTREAL 129

P.Q. CANADA

TEL.: 844-1753

LE SERVICE DE
DOCUMENTATION PASTORALE

EST SPECIALISE

EN TOUT CE QUI CONCERNE L'ACTIVITE PASTORALE

Pastorale Générale (théorique et appliquée)

Pastorale Liturgique

Pastorale Biblique

Pastorale Catéchétique: prédication

enseignement religieux

catéchuménat

éducation

LE SERVICE DE
DOCUMENTATION PASTORALE

OFFRE AUX PASTEURS, AUX ENSEIGNANTS,

AUX EDUCATEURS, AUX PARENTS

·LIVRES

·REVUES

·IMAGERIE

·DISQUES

·CHANTS

tous les instruments indispensables à l'activité pastorale
dans le sens du renouveau de la pensée
et de la vie religieuses.

Les travaux débutèrent durant l'été 1951 et l'école ouvrit ses portes en novembre 1952. Les élèves quittèrent donc le monastère pour des locaux plus vastes. C'est alors qu'on mit sur pied un cours d'enseignement ménager agricole pour jeunes filles durant l'été. Ces cours étaient dirigés par les Soeurs St-Paul de Chartres arrivées en septembre 1952 et parmi les pionnières, tous se souviennent de soeur Anne-Marie et de soeur Hélène. A partir de juin 53, la direction fut assurée par soeur Marie-André durant onze années puis cette religieuse dévouée nous quitta pour devenir missionnaire au Brésil. Elle fut remplacée par soeur Louise Lefrançois jusqu'à la fermeture de l'école en 1969, fermeture qui fut causée



L'intérieur de l'église au début de la paroisse.



L'école protestante du village telle qu'elle était il y a un quart de siècle.

par l'intégration de l'enseignement agricole et ménager au système polyvalent en 1969.

L'école d'agriculture ne se limitait pas seulement à l'enseignement théorique mais aussi à l'enseignement pratique. La pépinière qu'on peut voir en passant dans le rang de Sable est une initiative des directeurs de l'école. Il en fut de même de la production de plants de fraises certifiés qui connurent une bonne renommée dans la région durant nombre d'années. Malheureuse-

ment, le désintéressement du ministère de l'Agriculture forcèrent les dirigeants à se départir de ces terrains qui sont maintenant des propriétés privées.

Mais en dehors de l'enseignement agricole, le milieu scolaire régulier n'a pas cessé d'évoluer pour autant. En 1958, on mit fin au système d'écoles rurales; et tous les élèves se retrouvent à l'école centrale inaugurée en 1959. Pendant dix ans, l'école centrale desservit la paroisse toute entière et en 1969 on fusionna avec la commission scolaire Davignon et les cours académiques furent, à partir de cette date, donnés à Cowansville.

Sur le plan religieux, nous nous retrouvons en 1950 sous la gouverne du père Chalumeaux assisté du père Fontaine et ce jusqu'en 1952 alors qu'on confia au père Papillon la cure de la paroisse. L'activité du père Papillon se manifesta surtout auprès des jeunes pour lesquels il mit sur pieds de nombreux organismes. Tous se souviennent de son affabilité coutumière qui en faisait un ami de chacun. En 1968, l'administration de la fabrique fut remise aux marguilliers après que les Pères eurent administré les affaires de la fabrique pendant dix huit ans. Ce geste répondait à l'esprit du Concile qui, souhaitait une plus grande intégration des laïcs dans la direction des biens de la communauté chrétienne.



Vue de la résidence du docteur Joannette, un des pionniers de la paroisse. Cette maison est actuellement la propriété de Joseph Gaudreau

MEILLEURS VOEUX

Goyer

PLOMBERIE, CHAUFFAGE, VENTILATION

DEPOSITAIRE
AUTO-NEIGE



C.L. AUTO PARTS INC.

MOTO SUZUKI

PIECES ET ACCESSOIRES D'AUTOS - AUTO PARTS AND ACCESSORIES

ARCTIC CAT & SKIROULE

509 PRINCIPALE

COWANSVILLE

263-4641

SABREVOIS, P. Q.

TÉL. 346-6663



FERRONNERIE
HARDWARE

GUILLET & FRÈRES INC.

EQUIPEMENTS DE LAITERIE DE LAVAL
VENDEUR MASSEY-FERGUSON
VENTE ET SERVICE - REPARATIONS GENERALES
PEINTURE PITTSBURG



MARCHE LAFLAMME INC.

LAFLAMME MARKET INC.

Epicier licencié - licensed grocery

1235 SUD COWANSVILLE 263-3811



CANADA EAST ANTIQUES

263-1089

Route 104 entre Cowansville et Farnham

Achetons & vendons antiquités de toutes sortes

R. Bissonnette, prop.

R.R.1 BRIGHAM

BIENVENUE

SALON JEAN LOUIS RHEAULT

Spécialité: coupe sculptée au ciseau & mise en plis

721 SUD COWANSVILLE 263-3877

Omer vend moins cher!

TEL. 263-0757

RES, 263-2492

VALLIERES AUTOMOBILES LTD

Achetons et Vendons Autos Usagées et Accidentées
Buy & Sell Used & Wrecked Cars

Omer Vallières, prés.

Chemin du Pénitencier
Cowansville, P. Qué.

FELICITATIONS DE LA PART DE

RAYMOND FONTAINE INC.

CAMIONS

INTERNATIONAL

TRUCKS

SKI-DOO

BOMBARDIER

CAN AM

LUCIEN BOUDREAU PRES.

COWANSVILLE

263-1292

LES ENCANS D'ANIMAUX VIVANTS
DE DANVILLE
ET DE COWANSVILLE ENRG.

DANVILLE LUNDI SOIR 819-845-4906

COWANSVILLE MERCREDI SOIR

E. Lavallée, encanteur licencié & propriétaire

HOMMAGES

BOEUF POUR CONGELATEUR

JEAN VAN GENNYP

R.R.1

293-6280

FARNHAM

TEL.: BUREAU 293-5386

1200 YAMASKA OUEST

ALBERT POTVIN

Vendeur

Instruments Aratoires et Pièces
de rechange

Pompes à eau - réfrigérateurs -
trapeuses

Engrais Chimiques - Tôle à cou-
verture, etc.

TRACTEURS

B.P. 175

FARNHAM

TEL.: 263-2860

L. DESCHAMPS

BIJOUTIER-JEWELLER

314 SUD

COWANSVILLE

LES FRERES LAGUE



LES FRERES LAGUE

JEAN-LOUIS

DENIS

FERNAND

COMPLIMENTS DE

LES ENTREPRISES

LAGUE LTEE

CONTRACTEUR-EXCAVATION

FARNHAM CENTRE

263-2856

GERMAIN

MICHEL

GUY



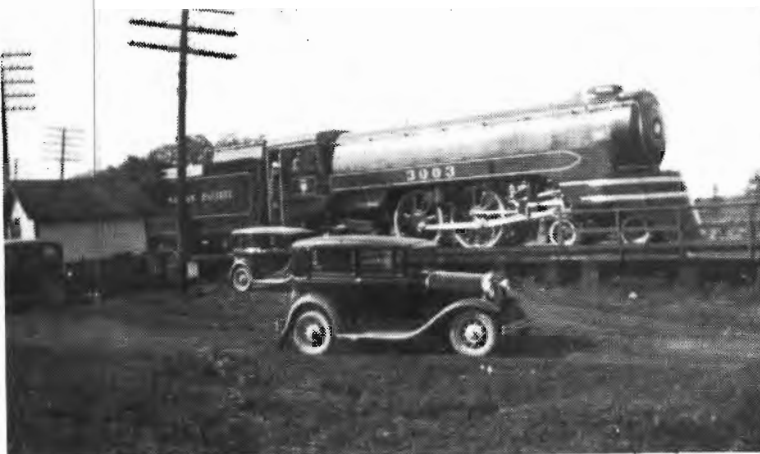

Géant d'acier d'une autre époque faisant halte à la gare de Brigham.

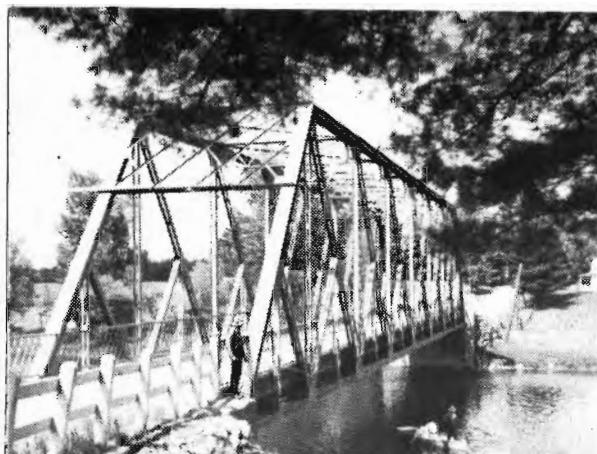

La Yamaska il y a près de 50 ans, était un paradis pour les pêcheurs.



Croisée des chemins venant de Farnham-Centre et de Farnham.

L'année qui suivit ce transfert, le père Papillon nous quitta afin d'aller exercer son ministère à Ville Lasalle. Le père Claude Piel lui succéda et est depuis ce temps en charge de la paroisse.

L'année 1969 fut une année de changement pour le village, non dans ses structures physiques, mais dans la transformation de ses institutions. Comme nous l'avons mentionné précédemment, l'enseignement ménager et agricole fut intégré au système polyvalent en 1969. L'école d'agriculture perdait son but premier mais cet édifice devait quelques mois plus tard devenir la Maison Notre-Dame des Erables dont l'objectif est la réadaptation sociale des retardés mentaux. En octobre 1969, un contrat fut signé à cet effet et le 23 février 1970 les premiers jeunes pensionnaires arrivaient à la maison Notre-Dame des Erables.



Premier groupe d'élèves de l'école moyenne d'agriculture pendant un stage pratique (1950).



Construction du pont actuel; photo prise en 1959

VOEUX DE SUCCES

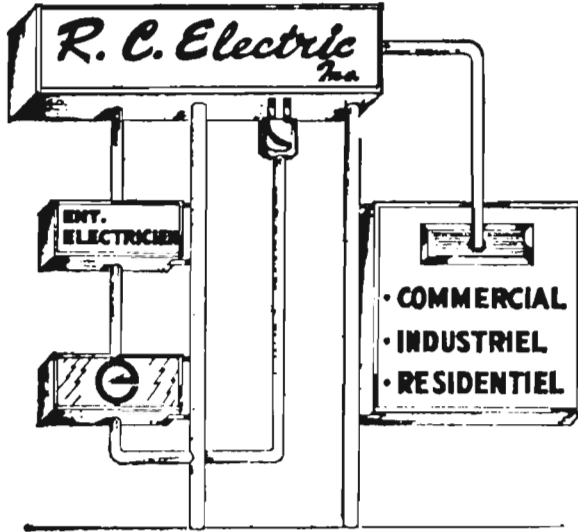

ROBERT CAMPBELL

R.R.1 COWANSVILLE
CONTRACTEUR ELECTRICIEN
263-1443

COMPLIMENTS

ET VOEUX

DE



MEILLEURS VOEUX

LA CAISSE POPULAIRE

DESJARDINS

DE DUNHAM



DUNHAM,
(MISSISQUOI) QUE

VOEUX DE SUCCES

SALLE A MANGER

BAR SALON

MOTEL DES DEUX LACS

DUNHAM, QUE

(CO MISSISQUOI)

RTE 52

B. LOISELLE, prop. 295-2406

378-1288

414 ST-CECILE ST



LAWRENCE

RADIATOR

REPAIR REG'D

Vente et Service

TORO

Sales & Service

H.B. LAWRENCE, prop

GRANBY, QUE.

**COMET CONSTRUCTION
INC.**

C.P. 105 COWANSVILLE P. QUE.

USINE D'ASPHALTE

263-3255

5e RANG

IRONHILL

MEMBRE DE L'ASSOCIATION

DES CONSTRUCTEURS DE ROUTES

ET GRANDS TRAVAUX DU QUEBEC



MOTEL GLADALE

GEORGES ROLLAND GLADU

R.R. 1

FARNHAM

293-6187

320 ST-JOSEPH E SUCCURSALE
.FARNHAM 48 PRINCIPALE
293-6030 BEDFORD 248-2478

Plomberie
Chauffage
Bruleurs à
l'huile



Plumbing
Heating
Oil burners

C. Beauregard,
prés.

MEILLEURS SOUHAITS DE SUCCES



BRUCK MILLS LIMITED
MANUFACTURIERS DE TISSUS
DE HAUTE QUALITE DEPUIS 1921

USINES A COWANSVILLE-SHERBROOKE

**JEAN-CLAUDE
LACHANCE**

FRUITS & LEGUMES

C.P. 584

GRANBY

372-8828



**FERME
VIE NATURE**

JEAN PIERRE BARRET

R.R. 2
ST-IGNACE DE STANDBRIDGE
CO. MISSISQUOI JOJ 1Y0

ROMUALD LAROUCHE

ENTREPRENEUR MACON

SPECIALITE

FOYERS & ACCESSOIRES

VENTE & POSE

DE PIERRE NATURELLE

BRIGHAM, COWAN

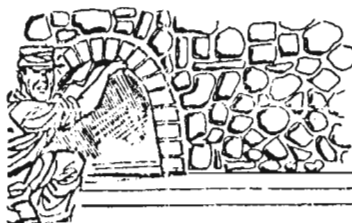

263-5244

HOTEL DUNHAM

RENE MENARD, prop

DUNHAM



Maison Notre-Dame des Erables

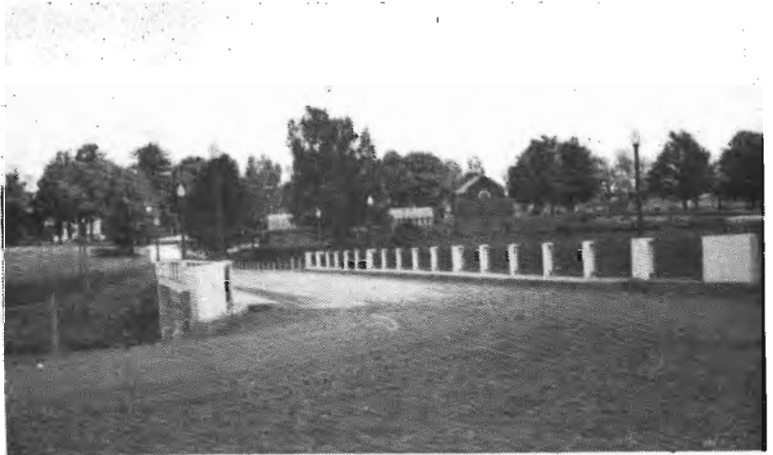

Le pont actuel qui a remplacé le vieux pont de fer en 1959.

La direction de cette institution fut confiée au Père Piel qui assume ainsi la double charge de curé de la paroisse et de directeur de cet établissement. Le Père Piel conduit bien les deux barques et en plus de faire participer les chrétiens de notre communauté à la vie de l'Évangile, il dirige un personnel de 70 personnes qui ont la gouverne d'environ cent jeunes dont 75 pensionnaires et 25 externes. La mission sociale de la maison Notre-Dame des Erables n'est pas sans se faire sentir au point de vue économique. Au nombre des 70 personnes qui y travaillent plus d'une trentaine vivent en permanence à Brigham et sont membres de notre communauté chrétienne. Certaines facilités de la maison, comme par exemple la patinoire sont gracieusement offerts aux résidents de la paroisse; bref, pour Brigham, la maison Notre-Dame des Erables c'est un pas en avant!

BRIGHAM D'AUJOURD'HUI

C'est le calme village que nous connaissons tous et l'atmosphère de tranquillité qui s'y dégage ne peut qu'attirer les commentaires favorables des visiteurs. La paroisse religieuse s'est accrue de plus de 50 familles grâce au développement de la rue Wellington.



L'école centrale qui ferma ses portes en 1969 après dix années d'existence.



Route qui conduit à Farnham-Centre en provenance de Brigham. A gauche, la ferme de M. Alcide Naud.



Boeuf de l'Ouest

LIVRAISON GRATUITE

Boucherie
**BLACKBURN
& FILS**

inc.

263-4522

BIERE & CIDRE

R.R.1 DUNHAM

½ MILLE

DU BOUL. JEAN-JACQUES BERTRAND

BOILY & VACHON

NOTAIRES-NOTAIRES

200 BL. DAVIGNON

COWANSVILLE



**BESSETTE
AUTOMOBILE
INC.**

CHRYSLER-PLYMOUTH-

VALIANT-DODGE

SERVICE D'AUTOBUS

**395 RIVIERE
COWANSVILLE
263-4000**

J. BOUVIER

P. BRADLEY

J. BOUCHARD

PHARMACIENS-PHARMACISTS

**403 SUD
COWANSVILLE
263-3440**

**43 PRINCIPALE
BEDFORD
248-3348**

**A L'OCCASION
DU 50e ANNIVERSAIRE
DE LA PAROISSE
DE BRIGHAM**

COMPLIMENTS DE



**PROP. ROGER LEPITRE
263-1972**

**FERNAND DESGENS
263-0819**

**HOMMAGES ET VOEUX A LA PAROISSE
STE-MARIE MEDITRICE DE BRIGHAM
A L'OCCASION DU 50e ANNIVERSAIRE
DE SA FONDATION**

A. LABRECQUE

**MARCHAND DE BOIS
BRIGHAM**

MEILLEURS SOUHAITS BEST WISHES



**Canada
Post**

**Postes
Canada**

BRIGHAM, PQ

JOHN PAUW

MAITRE DE POSTE

**204 RUE NORD RES. 263-3211
COWANSVILLE**

NOUVELLE ADRESSE

BOMBARDIER

RADIO-T.V.

SERVICE

TEL. 263-2626

GARAGE J. D. GIROUX

REPARATIONS GENERALES

GENERAL REPAIRS

TEL.: 263-3253

BRIGHAM

COWANSVILLE

CO. BROME

LONGUE VIE A LA PAROISSE DE BRIGHAM



FARNHAM CENTRE STORAGE ENRG

SERVICE DE LIFT-CONTAINER

DEMENAGEMENT STORAGE

KEITH BELL & FILS 263-4992 R.R.1 BRIGHAM

MICHAUD TRUCK & TRAILER

LEASING LIMITED

STE CATHERINE, ONTARIO, BRIGHAM, QUEBEC

KEITH BELL

TEL. 416-934-4455

514-263-4992



L'église "Brigham United Church" premier lieu du culte religieux dans ce village.

Une autre initiative a contribué à l'expansion démographique de la paroisse. Il s'agit de la vente de terrains par la Fabrique; sur ces terrains sont maintenant construits de jolis bungalows modernes dont la gaieté des formes se marie bien avec la chaleur des premières demeures de l'Avenue des Erables. A part les développements collectifs comme ceux que je viens de mentionner, plusieurs nouvelles maisons surgissent ici et là dans la paroisse et en cette année du cinquantenaire, la communauté chrétienne compte plus de 200 familles.

Au point de vue social, les activités ne manquent pas et je m'en voudrais de passer sous silence les



Grâce aux terrains vendus par la Fabrique, un nouveau développement domiciliaire est en marche à Brigham.

nombreuses activités de l'A.F.E.A.S. Mais ce qui caractérise le mieux l'organisation paroissiale c'est bien le fameux souper aux fèves au lard, connu à cinquante milles à la ronde et qui attire chaque année des convives par centaines. Une telle organisation n'est viable que si chacun y participe et à cette occasion c'est vraiment un chef d'oeuvre d'ingéniosité de voir la rapidité avec laquelle chaque convive reçoit les milles et un services qui le charme au point que chacun y revient chaque année, amenant avec lui de nouveaux visiteurs de sorte que notre "souper" compte tenu de la modeste population de notre paroisse, peut se comparer avantageusement à n'importe quelle organisation de communauté plus nombreuse et chaque participant à l'organisation peut en être fier.

Si la ville de Cowansville met à exécution son projet d'usine de traitement des eaux usées, le barrage permettra la pratique de sports comme la natation, le canotage et la pêche comme cela fut lorsque la paroisse était naissante. Cela compléterait l'image de calme et de repos que reflète toujours le village de 1975 qui semble vivre heureux, à l'écart de la vie trépidante de notre



L'Avenue des Erables telle que nous pouvons la voir aujourd'hui



Farnham-Centre aujourd'hui; à droite la résidence de M. Joseph Lataille. Plus loin, le moulin à scie. A gauche le magasin général.

A L'OCCASION DU 50e ANNIVERSAIRE

DE LA PAROISSE DE BRIGHAM

COMPLIMENTS DE

TUPPERWARE



**LA MEILLEURE CHOSE QUI PEUT ARRIVER
A VOTRE CUISINE**

**THE NICEST THING THAT COULD HAPPEN
TO YOUR KITCHEN**

MEILLEURS SOUHAITS

Tel: 263-0528
263-0613



ROGER GAGNE

DISTRIBUTEUR HUILE A CHAUFFAGE
VENTE & SERVICE

**30 RUE GREGOIRE
ADAMSVILLE**

MEILLEURS VOEUX

LES PRODUITS

provigo



EN VENTE CHEZ

EPICIERS INDEPENDANTS

HOTEL ADAMSVILLE

L. OUELLET PROP.

2 BARS SALON

12 CHAMBRES

SALON PRIVE

263-0456

ADAMSVILLE

CLEMENT MAYNARD

DISTRIBUTEUR DE LIQUEUR DOUCE
A DOMICILE

R. R. 1 BRIGHAM 263-6306

LES ARPENTS VERTS

ENRG. Paysagiste

spécialité

entretien

de

pelouse

vente

et

service



ARBRES ET FLEURS

Bêchage DE Jardin

J.P. LAGUE

Prop.

R. R. 2

WEST BROME 263-3027



MARCEL CLEMENT

TOMATE DE SERRE

PLANTS - FLEURS - LEGUMES

415 AVE. DES ERABLES

BRIGHAM 263-1528



Magnifiques photos réussies par l'éditeur, nous montrant le barrage ainsi que l'aval de la rivière endomis sous la neige d'hiver.



L'intérieur de l'église actuelle.



L'église actuelle

époque.

Sur ce souhait se termine ce bref historique de notre village et de sa paroisse. Je remercie particulièrement ceux qui m'ont apporté leur aide, principalement madame Richard Côté pour les documents mis à ma disposition et qui m'ont servi de références pour débiter l'historique de la communauté jusqu'en 1950, et le père Claude Piel qui m'a fourni les détails pertinents depuis puis 1950 jusqu'à cette date. Il est possible et même probable que certaines personnes qui ont joué ou jouent actuellement un rôle de premier plan dans la vie de notre collectivité n'aient point été mentionnés dans ce texte. Je m'excuse à l'avance de cette omission involontaire. Parmi les nombreux textes qui me furent soumis j'ai quand même tenté de recréer une rétrospective des événements qui ont marqué la vie de notre communauté. Si certaines dates ou faits n'étaient pas tout à fait conformes à l'évènement original, je sollicite de nouveau l'indulgence du lecteur qui comprendra que plusieurs renseignements me furent transmis de bouche à oreille et comme chacun sait la mémoire est une faculté qui oublie!

Gilles Jourdain



Cette jolie cascade cachait bien son jeu; elle a miné le côté droit du barrage qui ne peut plus maintenant retenir les eaux.

LA MAISON NOTRE-DAME DES ERABLES

A notre époque où chaque jour les mots "évolution" et "rénovation" sont régulièrement employés dans nos conversations, nous sommes peut-être quelque peu portés à ignorer ou à oublier les gens et les faits d'hier.

Nous avons besoin de vous, de votre attitude compréhensive et chaleureuse pour que notre Maison soit efficace et rentable socialement. Nous avons eu et aurons besoin de votre aide constamment pour que les jeunes



Cependant il s'avère, heureusement, qu'à certaines occasions nous nous arrêtons pour faire le point. Brigham en fêtant son cinquantenaire souligne sans aucun doute le travail et les gens d'hier et d'aujourd'hui.

La paroisse de Brigham en plus d'offrir des paysages d'une beauté rare et d'un cachet particulier, des résidents sociables et aimables, quelques promeneurs sympathiques, recèle en son sein une Maison pour handicapés mentaux qui est fière d'y être.

La Maison Notre-Dame des Erables se veut une maison de rééducation ou d'adaptation sociale compte tenu de sa population particulière. Vous, qui habitez Brigham, avez manifesté des attitudes à l'égard de notre population dont vous pouvez être fier. Car c'est grâce à vous entre autre si notre population s'est si bien assimilée et si bien habituée à vivre ici. Sans doute, enfin nous le souhaitons, certains de vos amis ou voisins travaillent à Brigham et gagnent honorablement leur vie en étant directement ou indirectement employés par votre centre d'accueil.

La Maison Notre-Dame des Erables remercie sincèrement la population de Brigham pour la coopération dont elle a fait preuve durant ces dernières années.

de la Maison se sentent à l'aise dans leur ville. Le seul fait que vous considérez notre population au même titre que n'importe lequel de vos voisins, nous rend un service immense. Nous osons croire que vous avez constaté que les jeunes de la Maison ne demandent qu'à échanger avec vous et d'être des citoyens à part entière à Brigham. D'ailleurs votre attitude positive vis-à-vis les jeunes de la Maison nous le prouve grandement.

Toute la Maison Notre-Dame des Erables est fière de participer à ce cinquantenaire, fière de souligner avec vous cinquante années de dur travail, et fière de souligner le fait que les efforts des gens d'hier sont récompensés et grandement appréciés.

Quant à ceux qui étaient à Brigham il y a cinquante ans, vous devez être particulièrement récompensés de constater l'essor qu'a pris votre paroisse. Vous avez réussi à conserver à votre ville cette chose, ce cachet particulier qui la rend agréable et paisible.

Enfin, nous sommes heureux de fêter avec vous ce cinquantenaire et nous en souhaitons beaucoup d'autres.

Veillez croire que la Maison Notre-Dame des Erables est très fière d'être à Brigham.

"JOYEUX CINQUANTENAIRE"



COMITE D'ORGANISATION



Ghislaine Nault
présidente



Paul Lecours
vice-président



Denise Roy
secrétaire



Emile Ducharme
trésorier



Richard Côté



Gilberte Rainville

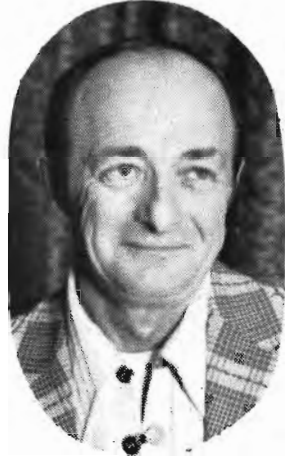

Fernand Lague



Mariette Lague



Céline Lafortune



Rollande Paré



Pauline Desnoyers



Antoinette Racine



CINQUANTENAIRE DE BRIGHAM

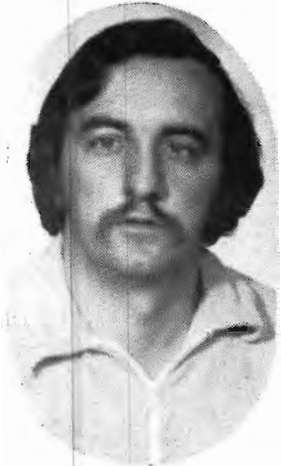

Jacques Racine



Père Claude Piel



Marie Côté

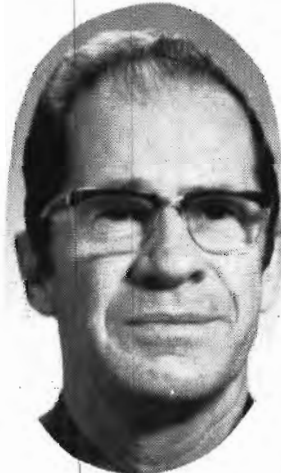

M. Louis Desnoyers



Renaud Ratté



Huguette Ratté



Gilles Jourdain



Jos Lataille



Louise Giroux



Gilles Daigneault

LISTE DES MARGUILLIERS DE LA PAROISSE

DE JUILLET 1925 AU 23 AVRIL 1950

NAPOLEON DUPUIS
ARTHUR BACHAND
ALFRED GORDON
JOS. GAUDREAU
J.B. SANTERRE
OVILA LEDUC
STANISLAS TETREULT
ALOYSIUS LAGUÉ
CHARLES THOMPSON
CHARLES Mc-KEEGAN
RAPHAËL BESSETTE

ANTOINE BENOIT
DELPHIS JASMIN
DAVID DUBOIS
JOS. GAUDREAU (FILS)
ALEXANDRE GAGNON
CLEMENT LAGUÉ
LEON DUPUIS
ADELARD BOUCHARD
DAMASE LEDUC
EDOUARD LECAVALIER
ISAÏE COUTURE

OLIVA LABRECQUE
THEOPHILE BELVAL
EDEAS GAUDREAU
JOSEPH SILVESTRE
EMILE DESGENS
ACHILLE RAINVILLE
OMER CYR
ACHILLE BOUDREAU
WILFRID PILON
FERNAND VIGEANT

DEPUIS AOUT 1969

JOSEPH GAUDREAU (FILS)
FERNAND RACINE
EMILE LAGUE
ANDRE BRICAULT
ACHILLE RAINVILLE

GILLES DAIGNEAULT
CHARLES MARTEL
GERARD GOYETTE
JEAN-GUY RAINVILLE

ARMAND BOUCHARD
CLAUDE BENOIT
PAUL-R. LECOURS
VICTOR LAVERDURE

MARGUILLIERS ACTUELS

ADRIEN GEMME
JOSEPH A. LATAILLE
JEAN-MARIE HARBEC
DENISE ROY
GHISLAINE NAUD
ROGER THERIAULT



P. CLAUDE PIEL C.R.I.C. PRESIDENT DES MARGUILLIERS-DEPUIS AOUT 1969

GILLES DAIGNEAULT, SECRETAIRE DES MARGUILLIERS DEPUIS AOUT 1969.

MME MONIQUE DAIGNEAULT, SECRETAIRE PAROISSIALE

MESSAGE

DU PERE JEAN RIGAUD

assistant régional des C.R.I.C.



Un anniversaire est toujours une occasion de jeter un regard sur le chemin parcouru et le travail accompli.

C'était il y a 25 ans, lors de la célébration du 25e anniversaire de la paroisse, que les Chanoines Réguliers de l'Immaculée Conception arrivaient à Brigham et se voyaient confier la charge pastorale de la petite paroisse. Vingt cinq ans de service ininterrompu! Les paroissiens sauront dire ce que cela représente pour eux, pour leur vie chrétienne, pour la communauté ecclésiale, sur les cinquante années de vie paroissiale qu'ils commémorent.

Mais ce que je voudrais moi-même dire clairement c'est que les Chanoines Réguliers ont beaucoup reçu de cette petite paroisse. Ils ont essayé de lui donner, surtout, un temps où "Le Monastère" était peuplé, le témoignage de leur vie communautaire, et de consacrer à son service tout ce qu'ils avaient de compétence pastorale et liturgique. La Paroisse leur a donné en retour, sans jamais la remettre en question, sa confiance, ac-

compagnée d'une chaleureuse amitié. Au point qu'on ne saurait dire, qui, du pasteur ou des fidèles, mérite le plus d'éloges. L'histoire de Brigham au cours de ces cinquante années reste l'histoire d'une communauté chrétienne unie, d'une cellule vivante de la famille diocésaine.

Mon vœu est que cette unité, cette vitalité continuent de progresser pour le bien spirituel et la joie de tous. Dans le domaine de la perfection, à laquelle nous convie la Parole de Dieu, on peut toujours ajouter. Fasse le Seigneur que la fécondité de l'étape qui s'ouvre soit encore plus grande que celle dont nous rendons grâce. Nous aurons alors bien rempli le temps de cette vie terrestre. Elle nous est donnée pour apprendre à nous aimer et pour arriver, ensemble, dans cet amour et cette gloire qui nous attendent et qui ne passeront plus.

Jean Rigaud
Assistant régional des C.R.I.C.



Les Soeurs de Saint-Paul-de-Chartres:

Denise Roy, professeur à la polyvalente J.-J. Bertrand de Farnham.

Renée Deguire, directrice du service de santé à la Maison Notre-Dame-des-Érables et animatrice liturgique.

Monique Angers, infirmière à la Maison Notre-Dame-des-Érables.

Aldé Johnson, maîtresse de maison et visiteuse des personnes âgées et des malades.



La communauté des Soeurs de Saint-Paul-de-Chartres arrive à Brigham en septembre 1952. De nombreuses religieuses se dévouent à l'école d'agriculture et au cours ménager agricole sous la direction de Soeur Anne-Marie (), de Soeur Marie-Andrée et de Soeur Louise Lefrançois de 1952 à 1969.

Huit Soeurs se succèdent dans l'enseignement à l'école du village de septembre 1952 à 1969.

Durant ces années, plusieurs jeunes filles du diocèse s'engagent au service du Seigneur dans la communauté. Quelques unes d'entre elles travaillent actuellement dans les hôpitaux, d'autres dans l'enseignement et d'autres encore en pays de mission: Madagascar et Brésil.

Les quatre Soeurs de Saint-Paul-de-Chartres actuellement à Brigham veulent former une équipe pour qui la Foi, l'Espérance et la Charité se vivent quotidiennement dans la diversité des tâches et des événements et dans l'action pastorale.



M. & Mme Léon Dupuis



Famille Louis Langlois



Famille Howard Santerre



M. & Mme Georges Gagné



M. & Mme Guy Lague



Famille Adrien Gemme



Famille J.M. Harbec



Famille Fernand Jean



M. & Mme Myles Johnson



M. & Mme Georges Clay



M. & Mme Gordon Thompson



**M. & Mme
Luc Boulais**



**Victor
Le Cavalier**



M. & Mme Aldéi Gélinear



Famille André Bricault



Famille Oscar Marier



Famille Johannes Venneman



M. & Mme Renaud Ratté



M. Mme Jos Lataille



M. & Mme Roger Thériault



Famille Maurice Noiseux



M & Mme Noel Bachand



M. & Mme Robert Gladu



M. & Mme Fernand Lague



Eric Bonin



Stéphanie Bonin



Famille John Alchovy



Famille J.G. Bouchard



Famille Denis Noiseux



Famille P.-P. Gladu



Famille Réjean Gladu



Enfants Rondeau



Famille Bouchard



Famille V. Racine



Famille A. Rainville



Famille G. Daigneault



Famille C. Benoit



Famille Quintin



M. & Mme C. Powers



M. & Mme G. Noiseux



Famille G. Goyette



Famille Noiseux



Famille G. Rainville



Famille C. Goyette



Famille M. Labrecque



Famille J.-G. Rainville



Famille M. Noisieux



Georges Miltimore



M. & Mme M. Bates



Famille N. Robert



Famille C. Banville



Famille S. Tétreault



Famille Richard Côté



Famille J.-P. Darmezine



M. & Mme Jean Lataille



Joseph Bessette



Famille Marcel Mongeau



Famille D. Lague



Famille Macaluso



Mme Charles Martel



William Vaughn



Famille G. Giroux



Famille Jourdain



Famille L. Lafortune



Famille D. Bourcier



Famille Robert



Famille G. Hamon



Famille F. Degens



Famille P.R. Lecours



M.&Mme Joseph Gaudreau



Enfants Loïselle



4 générations vivent à Brigham
 Mme Hormidas Domingue
 Mme Charles Martel (Claire Domingue)
 Mme Louise Giroux (Louise Martel)
 Martine + Isabelle Giroux



Famille Gélinau



Enfants Ossowski



Famille Clément Maynard



Famille J.-P. Marquis



M. & Mme Cyril Rensonet



Famille Pierre Parenteau

POPULATION CHRETIENNE DE LA PAROISSE DE BRIGHAM

	FAMILLES	PERSONNES
CATHOLIQUES	195	815
AUTRES	<u>55</u>	<u>155</u>
	250	970

PARRAINAGE DU PROGRAMME-SOUVENIR

ALLARD RICHARD
ALLEN ERNIE
BANVILLE JEAN-CLAUDE
BACHAND LIONEL
BLANCHETTE ALBERT
BEAUREGARD LEO
BROCK ROYCE
BENOIT ALBERT
BARSALOU SPORTS
BILODEAU GILLES
BLONDIN CECILE
BOUCHER ROMEO
BREAULT ENGELBERT
BREAULT JEAN-PIERRE
BOUCHARD ARMAND
BOUCHARD MARIE-ROSE
COURNOYER JEAN-LOUIS
CARRIER MAURICE
CHARRON HENRY
CASAVANT MARGUERITE
CHANOINES REGULIERS DE L'I.C.
CHALIFOUX HUBERT
CHAMPIGNY GILLES
CHAPUT GASTON
CHARNEUX GEORGES
CHAUSSE AUGUSTE
CHAUSSE PIERRE
CHAUSSE ROCK
CLOUTIER JACQUES
COTE JEAN-MARC
COTE CLAUDE
CRONIN CARL
COULOMBE PAT
COUPAL M.O.
DOUGALLS CEDRIC
DARCHE MARCEL
DESGENS MME EMILE
DESNOYERS LOUIS
DEZIEL J. PROSPER
DOMINGUE MAURICE
DUBOIS JOSEPH
DUCHARME EMILE
DUNN ROBERT
DROUIN GERARD
FORTIN RAYMOND
FRANCOEUR RENALD
GAGNE GAETAN
GAGNE PIERRE

GEOFFROY BERNARD
GERVAIS CECILE MME
GIRARD JEAN-GUY
GIROUX MARCEL
GREGOIRE RICHARD
GUAY ALFRED
GUILMETTE HUGUETTE
GUNHOUSE ROBERT
GRENIER REAL
HAINEAULT MARCEL
HAMAN DESIRE SR. MME
HALLY CHARLES
HINZ OTTO
HOUDE GILLES
INGALLS BORDEN
JACOB ERNEST
JACQUES MAURICE
JOHNSON VERNON
JONES ANDRE
KEMP EDWARD
LABRECQUE ROBERT
LAMARRE RENE
LACROIX ARCHILLE
LAGUE EMILE
LAMBERT JEAN-CLAUDE
LAMBERT LUCIEN
LANCTOT JEAN-PAUL
LANGEVIN BERNARD
LATAILLE DIOGENE
LEBOEUF PAUL
LECAVALIER NOEL MME
LEDUC LIONEL
LEFEBVRE MAURICE
LEFEBVRE ALINE
LESCAULT GABRIEL
LIZOTTE ARNOLD
MICLETTE ROBERT
MATHIEWS BRIAN
MAYNARD CLEMENT
MERCIER MICHEL
MERCIER LEANDRE
MERCURE JACQUES
MESSIER OSCAR
MINOROSKY PIERRE
MINIER EMILE
MONGEAU MARCEL
MORIN JEAN-PAUL
MOYNAN ALBERT

MOYNAN EDMOND
MOYNAN ARTHUR
NAUD ALCIDE
OSTERRATH JEAN JOSE
PARE RICHARD
PATTERSON O.
PARE ROMEO
PATTERSON GEORGES
PLOUFFE RENE
PAQUETTE PAUL-EMILE
POIRIER GILLES
PARENTEAU PAUL & LOUISE
PONTON MICHEL
PROVENCHER ROLAND
POULIN PIERRE
QUESNEL LIONEL
RACINE JACQUES
RACINE CONRAD MME
RAINVILLE JEAN-GUY
REMILLARD ARMAND MME
ROBITAILLE AJUTOR MME
ROCHELEAU ROSAIRE
ROY FERNAND
ROBERT JEAN-LOUIS
ROBERT NOEL
SURETTE RICHARD
SOEURS ST-PAUL DE CHARTRES
SIROIS GEORGES
SHERRER NORMA
STACHOW JOSEPH
STOWE E.
THIBEAULT CLAUDE
TETREAULT ARMAND
TETREAULT GILLES
THOMAS C.F.
THERRIEN REAL
THERRIEN WILFRID
TRINGLE JEAN-CLAUDE
TRINGLE MARGUERITE MME
VAUDRY ADELARD
VACHON DANIEL
VIGEANT MARCEL
WALSH FELIX
WALTZ ERNEST
WALTZ FLORANT
WALTZ JEAN
WISDOM RICHARD

BAPTISES

D'HIER A AUJOURD'HUI

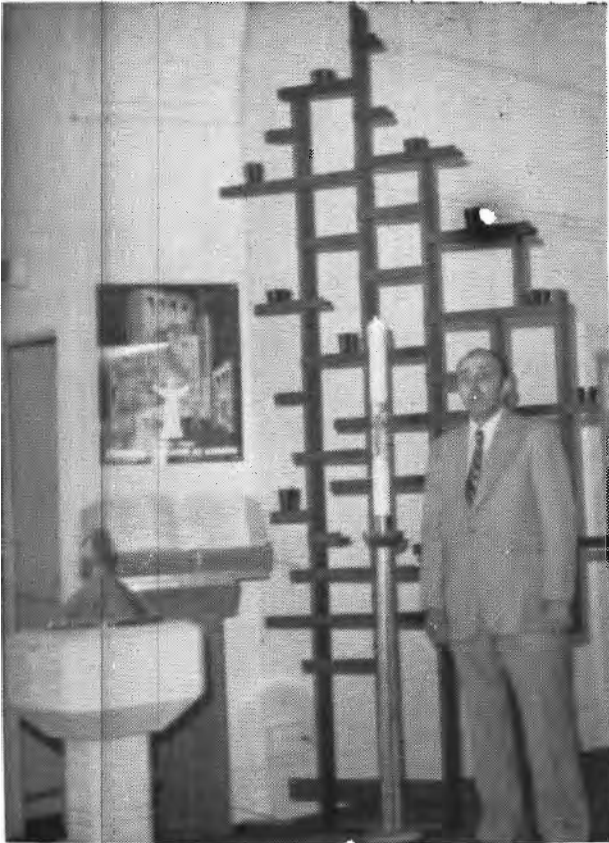

Georges Roy, 1er baptisé (19-7-1925)



Geneviève Racine (9-3-75)

NOUVEAUX BAPTISES

EN 1975

1er JUIN

BOLDUC NATACHA fille de France Champigny et Richard Bolduc
 WALTZ JULIE fille de France Choquette et Florent Waltz
 CRONIN CYNTHIA fille de Barbara Kimmell et Carl E. Cronin
 GIROUX MARIE-JOSE fille de Louise Martel et Gilles Giroux
 RACINE GENEVIEVE fille de Hélène Beauregard et Jacques Racine
 JACQUES ANDRE fils de Christine Gravel et Maurice Jacques
 POIRIER MARIO fils de France Surprenant et Gilles Poirier
 LABRECQUE ANNIE fille de Pierrette Bourcier et Marc Labrecque
 HAINAULT CHANTALE fille de Angéline Boucher et Marcel Hainault
 DUNN LOUISE fille de Anne Janecek et Robert Dunn

STATISTIQUES DE LA PAROISSE

	1925 A 1950	1950 A 1975 AU 15 MAI	TOTAL
BAPTEMES	268	382	= 650
MARIAGES	69	127	= 196
DECES	102	108	= 210

HISTORIQUE DE L'A.F.E.A.S. DANS LA PAROISSE DE BRIGHAM

Au début de mars 1960 quelques dames de la Fédération de St-Hyacinthe avaient été invitées à venir fonder un cercle de l'U.C.F.R. (L'Union Catholique des Femmes Rurales).

La première à cette époque était Mme Victor Marchessault présidente de la Fédération. Accompagnée de Mme Desranleau et Mme Boulay, elle expliqua ce qu'était le mouvement, son but, son fonctionnement, ses aspirations et invita les dames intéressées à former le 1er conseil.

La première réunion a eu lieu en mars. Les dames élues pour former le premier conseil furent: Mme Achille Rainville, présidente et Mme Adjutor Robitaille, vice-présidente. Les directrices: Mme Gérard Beaudin, Mme André Bricault et Mme A. Bouchard, Mme Cécile Goyette, secrétaire.

Au Congrès Général de 1966 avec la fusion des Cercles de l'U.C.F.R. et de la C.E.D. (Comité Economie Domestique), il fallait trouver un nouveau nom et la majorité opta pour l'A.F.E.A.S. ou Association Féminine d'Education et d'Action Sociale.

La première année le cercle comptait trente et un membres, par la suite des amies de Farnham se sont jointes à celles de la paroisse de Brigham. Le nombre de membres était à ce moment de 48, mais avec la formation de cercles dans leur paroisse, plusieurs nous ont quittées.

En 1975 nous comptons 42 membres. Les réunions ont lieu tous les 3e mercredi de chaque mois. Une dame responsable du Comité d'Education et ses adjointes, développent un sujet d'étude différent à chaque mois et ce sujet est proposé par l'Association selon les besoins et les situations dont la femme peut avoir à faire

face. Les membres ont l'opportunité d'exprimer leurs opinions sur le sujet et si elles veulent former des résolutions, celles-ci seront étudiées au Congrès de la Fédération pour ensuite être envoyées aux différents Ministères du Québec selon les recommandations.

A chaque assemblée il y a le Comité d'Arts Ménagers qui apportent des idées et des explications sur différentes choses comme le tricot, le crochet, la couture, le tissage, la cuisine et là aussi il y a échange d'idées....

A chaque année des morceaux sont confectionnés avec soin et sont exposés à la Fédération où il y a compétition et où ils sont jugés par des techniciennes.

Le Comité de propagande et de Recrutement se doit à chaque année de travailler en vue de faire connaître le mouvement. Le Conseiller Moral assiste généralement aux assemblées et nous apporte ses réflexions et conseils. En d'autres mots, c'est une association qui a été créée pour aider la femme à mieux s'épanouir sur le plan familial.

Chaque année en plus des voyages éducatifs, des rencontres sur le plan de la Fédération, soirées de secteur, sessions d'étude, Congrès, l'A.F.E.A.S. aide la paroisse à organiser le Souper Paroissial annuel qui a lieu habituellement à la fin d'octobre ou au début de novembre. Depuis le tout début, c'est un succès grandissant que l'on connaît. Les paroissiens répondent bien! C'est une entraide formidable où chacun veut faire sa part. Les amis des villes environnantes également nous font une excellente publicité. Cette année les dames se proposent à cause du 50e anniversaire d'en faire un évènement qui en quelque sorte sera la clôture des Fêtes ce sera agréable de réunir tous les amis de la Paroisse.



Le présent conseil est formé de: Mme Lise Benoit, présidente, Marie Côté, vice-présidente, Yvette Racine secrétaire. Les conseillères sont Louise Giroux, Gilberte Rainville, Ghislaine Naud. La responsable des

arts ménagers est Mme Rolande Paré, du Comité d'Education Mme Célyne Lafortune et de propagande, Mme Agathe Lecours.

Souvenir

DES

Curés

1
9
2
5

*

1
9
7
5

(1928-1933)



Origène Berthiaume

(1933)



Armand Guertin

(1933-1937)



Alfred Grenier

(1925-1928)



J.B. Archambault

curé
fondateur

(1937-1941)



Henri Veronneau
(1941-1946)



Olivier Gaudette
1946-1949)



BRIGHAM

1969



Claude Piel

(1952-1969)



Bernard Papillon

(1950-1952)



Gaston Fontaine

(1950-1965)



Paul Chalumeaux

(1949-1950)



Joseph Lavoie



Anselme Longpré



*"Hameau paisible, calme et heureux
Nous te quittons cher village
Ayant rendu nos hommages
A tes fondateurs fiers et courageux.*

*Cent soixante-quinze années de labeur
Ont fait naître au cœur de la campagne
Une communauté, qui de tout cœur
Veut lui conserver beauté et charme.*

*Cinquante années de vie chrétienne, déjà!
Un demi-siècle passé ici bas
A cultiver, loin des bruits de la ville
La fleur d'amour qu'enseigne l'Évangile.*

*Pendant les années qui viendront
Tu verras croître d'autres générations
Qui, fidèles à la tradition transmise par leurs pères
Garderont ton image dont nous sommes si fiers!"*

