

FERME-NEUVE



1901-1976

A
L
B
U
M
—
S
O
U
V
E
N
I
R



"LA CORPORATION DU 75^e ANNIVERSAIRE
DE FERME-NEUVE INC."

Lettres patentes données et scellées à Québec le 30 mars 1976
et enregistrées le 29 avril 1976 (Libro C-596, Folio 41).

CONSEIL D'ADMINISTRATION:

Me Maurice Crépeau, président
Jacques Beauregard, directeur général
Yves Lamarche
Julien Millaire
Paul Sirard
Mme Marie-Paule Millaire

\$2.50

Chers amis,

Je suis très heureux, à titre de directeur général des fêtes du 75e anniversaire de Ferme-Neuve, d'utiliser cette opportunité pour remercier tous ceux qui ont, de loin ou de près, oeuvré à la réalisation de ce grand anniversaire.

Aussi me permettriez-vous, entre autres, de souligner le travail désintéressé des membres du comité, l'étroite collaboration de tous les organismes, la coopération sans limite des deux municipalités et la généreuse participation de la fabrique. Je ne peux également oublier l'aide précieuse qu'une foule de citoyens nous ont apportée afin de toujours mieux stimuler l'organisation et la présentation de nos fêtes.

Si ces dernières connaissent un succès si éclatant, il m'est facile de l'expliquer par l'intérêt soutenu de notre population à témoigner naturellement de son origine. Aussi cette grande fierté a-t-elle été la source même de toutes nos fêtes, chacun se faisant un devoir de rendre hommage à sa propre souche.

Ce fait, le comité tient à le reconnaître et la réponse que chacun a daigné apporter à notre invitation émane assurément de la grande noblesse de nos pères. Ensemble, nous nous sommes rappelés les débuts du siècle et ensemble maintenant nous préparerons notre centenaire.

A cette population qui, en 1976, fait honneur à ses pionniers, le comité du 75e anniversaire est heureux de présenter cet album-souvenir.

Mai 1976

Jacques Beauregard,
Directeur général des fêtes.



Le comité du 75e anniversaire: dans l'ordre habituel, Julien Millaire, Me Maurice Crépeau président, Yves Lamarche, l'Abbé François Poirier, curé, Paul Sirard, Marie-Paule Millaire et Jacques Beauregard, directeur général des fêtes.

TABLE DES MATIERES

Incorporation

Texte de présentation

Table des matières

Messages des Maires, du Curé, de l'Evêque et des Députés

Chapître I	: Nous, les Indiens	Page 11
Chapître II	: "J'arrive dans ce relais de colonisation"	Page 15
Chapître III	: Hommage à nos femmes d'ici	Page 27
Chapître IV	: La "terre neuve"	Page 33
Chapître V	: La vie religieuse d'ici	Page 39
Chapître VI	: Le village s'organise	Page 47
Chapître VII	: La vie scolaire	Page 77
Chapître VIII	: Les chantiers	Page 83
Chapître IX	: Les loisirs du temps... en photos	Page 93
Chapître X	: Quelques particularités démographiques	Page 103
Chapître XI	: Quelques grandes familles d'ici	Page 111
Chapître XII	: Quelques faits divers	Page 117

Annexes: Calendrier des Fêtes
Bottin des Associations
Texte de conclusion
Bibliographie
Remerciements

MESSAGE DES MAIRES

Il en est passé de l'eau sous le pont de Ferme-Neuve, depuis l'ouverture des registres de cette paroisse, il y a 75 ans! Bien des choses ont changé depuis lors, même le pont... mais les gens d'ici portent toujours les mêmes noms qu'autrefois et ils conservent toujours vivants, l'enthousiasme et la ferveur de leurs pères.

Si nous tenons à souligner les 75 ans de nos Registres Paroissiaux, n'est-ce pas pour régénérer dans la fête et la fraternité ce goût de vivre que nous ont légué les anciens et que nous voudrions transmettre à notre 5 tour? Que personne n'hésite à se joindre à nous... C'est la fête de tout le monde, au passé, au présent et à l'avenir!

LES MAIRES DE FERME-NEUVE

MAURICE CREPEAU, Village de Ferme-Neuve

LEANDRE MEILLEUR, Paroisse de Ferme-Neuve

MESSAGE DU CURE

C'est avec joie et fierté que tous les habitants de cette paroisse célèbrent 75 ans d'existence. Que de chemin parcouru depuis le jour où l'Evêque d'Ottawa remontant la rivière "La LIEVRE" avec les dirigeants de la Compagnie Maclaren pour visiter les quelques colons venus s'établir dans cette nouvelle région forestière et fixer avec eux l'emplacement éventuel d'une Eglise! Les paroles d'encouragement données à ce petit peuple de défricheurs par ce grand apôtre que fut Monseigneur Thomas Duhamel ne tardèrent pas à produire des fruits. Animés par le courage et le coeur de prêtres missionnaires on vit en 1901 une première église avec prêtre résidant dans la personne de Monsieur l'Abbé Cadieux.

Les bénédictions du Seigneur ne tardèrent pas. Sous la conduite des prêtres qui se sont succédés à la cure, les premiers colons des premiers moments se développèrent avec un coeur rempli d'amour et une foi qui se retrepait chaque jour au contact de la misère et d'un travail pénible dans une confiance inébranlable à la Divine Providence.

75 ans ont passé. La semence a produit une gerbe magnifique. L'industrie forestière est très florissante, produit du travail à des centaines d'ouvriers; la classe agricole compte parmi les plus prospères de tout le diocèse; les Industriels, garagistes, hommes d'affaires, commerçants, apportent un apport considérable au développement technique de la paroisse devenue un point de mire de tout l'environnement.

Sur le plan religieux Ferme-Neuve s'énorgueillit d'avoir donné 7 prêtres au diocèse, une quarantaine de religieux et religieuses oeuvrant sur le plan éducatif, missionnaire et hospitalier.

Que d'actions de grâces à rendre au Seigneur pour tant de bienfaits. Sur la poussière de ceux qui reposent au cimetière, qui ont répondu si généreusement à tes appels, qui ont apporté une si généreuse contribution au développement de cette paroisse, nous te prions Seigneur de les recevoir au nombre de tes Elus. Il fait bon de se retrouver au sommet de la montagne, de regarder le chemin parcouru. Avec quelle sérénité on peut regarder l'avenir. N'est-ce pas que les paroles de notre hymne national trouvent ici leur expression la plus pure:

"Ce peuple est né d'une race fière
Béni fut son berceau"

Merci Mon Dieu.

FRANCOIS POIRIER, curé.



Ferme-Neuve fête le 75e anniversaire de son existence officielle comme groupement religieux et civil.

Événement capital pour cette communauté si vivante!

Anniversaire peu banal pour le diocèse de Mont-Laurier quand on songe qu'il compte à peine 63 ans d'existence! Ferme-Neuve avait 12 ans quand le diocèse est né!

Chose certaine, à Ferme-Neuve, on ne manque pas de volontaires débrouillards et compétents pour organiser des fêtes dignes du passé glorieux de la paroisse. Ils sont légion et tous veulent se donner la main.

L'Évêque du diocèse est heureux de leur exprimer ses hommages et de se réjouir avec eux de leurs succès, et il a hâte de se joindre à la communauté de Ferme-Neuve pour rendre grâce à Dieu de ces 75 ans de fidélité à l'Église et à la Patrie.

Il n'oublie pas ceux et celles qui, après avoir légué un si bel héritage, sont allés rejoindre le Seigneur.

Que les fêtes du 75e anniversaire donnent à chacun et à chacune un nouvel élan de fierté et la volonté d'intensifier toujours davantage leur vie civique et chrétienne dans la charité du Christ.

Le 5 février 1976.

+ André Ouellette,
Evêque de Mont-Laurier.

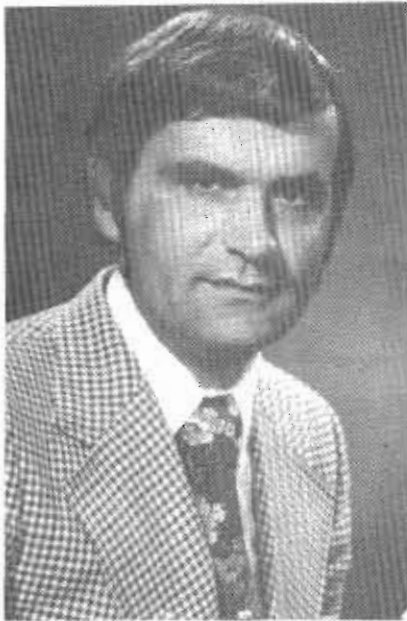

8

C'est avec joie que je m'associe à la population de Ferme-Neuve pour fêter avec elle 75 ans d'existence. Que toutes vos activités au cours de l'année soient l'occasion de revivre les moments les plus importants de cette communauté paroissiale.

Je rends hommage aux premiers citoyens qui sont venus s'établir à Ferme-Neuve; également à tous ceux qui ont contribué à faire de Ferme-Neuve ce qu'il est aujourd'hui: soit par leur temps, leurs sacrifices et leur argent, soit par leur participation directe aux conseils municipaux, à la commission scolaire et dans les différentes associations sociales.

Que chaque citoyen prenne conscience qu'il y a quelque chose à faire pour que la collectivité soit plus heureuse et qu'elle se sente bien chez elle.

Mes meilleurs voeux de succès vous accompagnent!

Le Député de Laurentides-Labelle,

ROGER LAPOINTE, m.a.n.

Je suis persuadé que les fêtes de 75ième anniversaire seront couronnées de succès et j'offre mes félicitations au comité d'organisation.

En même temps, je profite de l'occasion pour offrir mes meilleurs voeux aux citoyens de Ferme-Neuve en cette année importante de leur histoire.

Bien à vous,

Thomas H. Lefebvre, député,

PONTIAC



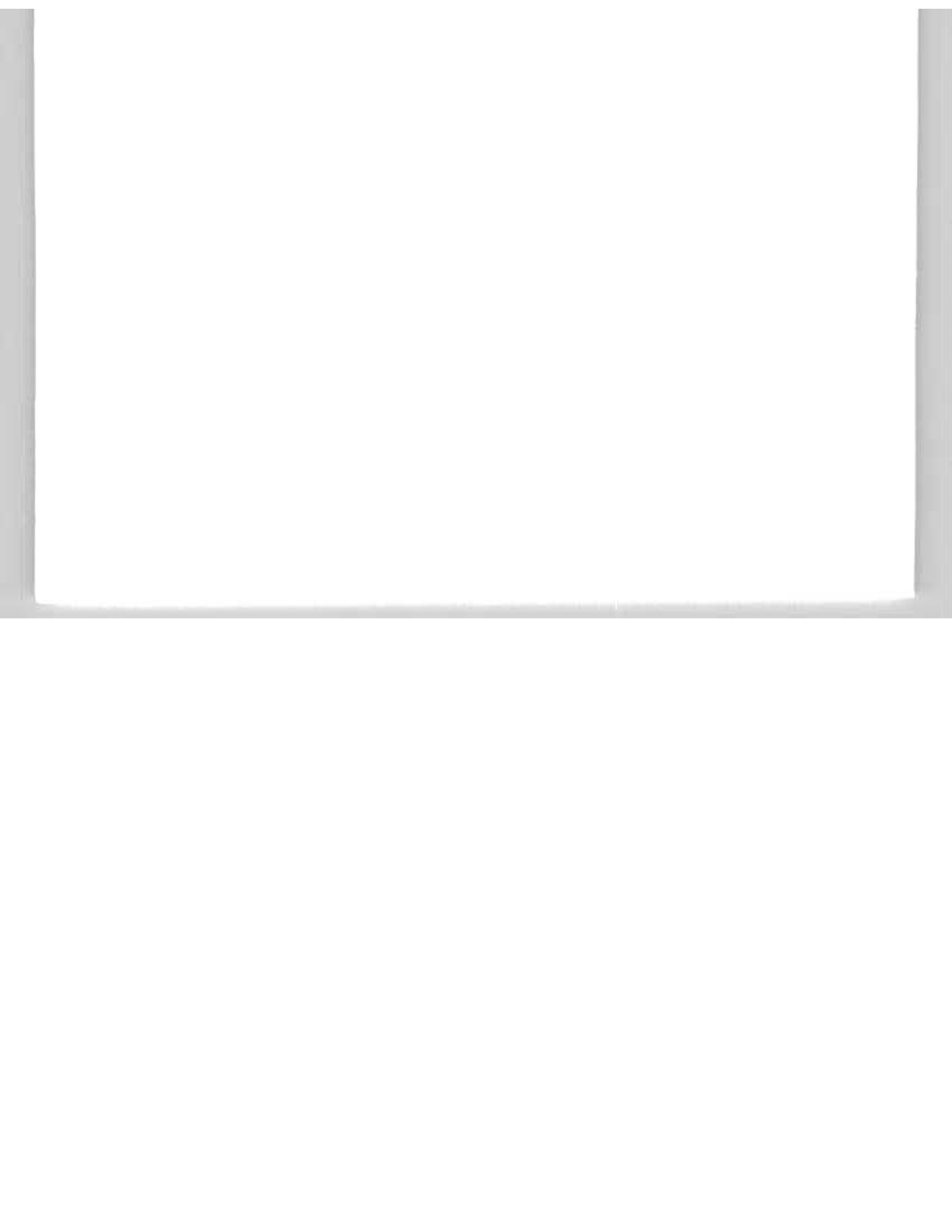

chapître

- / -

1

NOUS, LES INDIENS...

Nous, les indiens...

Nous étions ici

1
2



Le curé Martin visite les Indiens installés sur le terrain de baseball actuel.

et avions comme noms Montagnais et Iroquois:

Michel Baracopé (vous disiez Bras-coupé)

Michel Caponichine (décédé en 1914 à 53 ans)

Joseph Chabot et Rosée Ottawa

Pierre Chabot et Madeline César

Patrice Chaussée et Judith Nattaway

Philippe Chichippe

Jean Baptiste Maccolini (vous disiez Macaroni)

Marguerite MacKabie (décédée en 1930 à 58 ans)

Joseph Nattaway et Marguerite Pysane

Xavier Toinish et Cyriane MacDougall

Francis Waby et Marie Jaquot

L'été, nous installions notre campement sur les bords de la rivière alors qu'en hiver nous partions, en tribu, chasser et traquer.

Nous vivions comme nos ancêtres: les enfants appartenaient à tout le monde et nous nous approvisionnions à même la générosité de la nature.

Comme nous aimions ce coin de terre où vous veniez, nous étions heureux de vous accueillir.

Si, vers 1825, vous remontiez la rivière pour aller couper du bois, c'est quelques années plus tard que vous bâtissiez une ferme, ameniez des animaux et cultiviez une belle terre.

Certains d'entre nous décidèrent de suivre votre exemple en s'installant sur des lots.

Ainsi nous avons fait bon voisinage, travaillé ensemble, mélangé nos races et donné de beaux enfants. Sur cette ferme de la Montagne que vous appelez maintenant "Ferme-Neuve", nous ne sommes plus, hélas, que quelques uns...

*HOMMAGES AUX CITOYENS DE FERME-NEUVE
EN L'HONNEUR DU 75^e ANNIVERSAIRE
DE LA FONDATION DE LA MUNICIPALITE*



Compagnie Internationale
de Papier du Canada
Division Forestière de Maniwaki

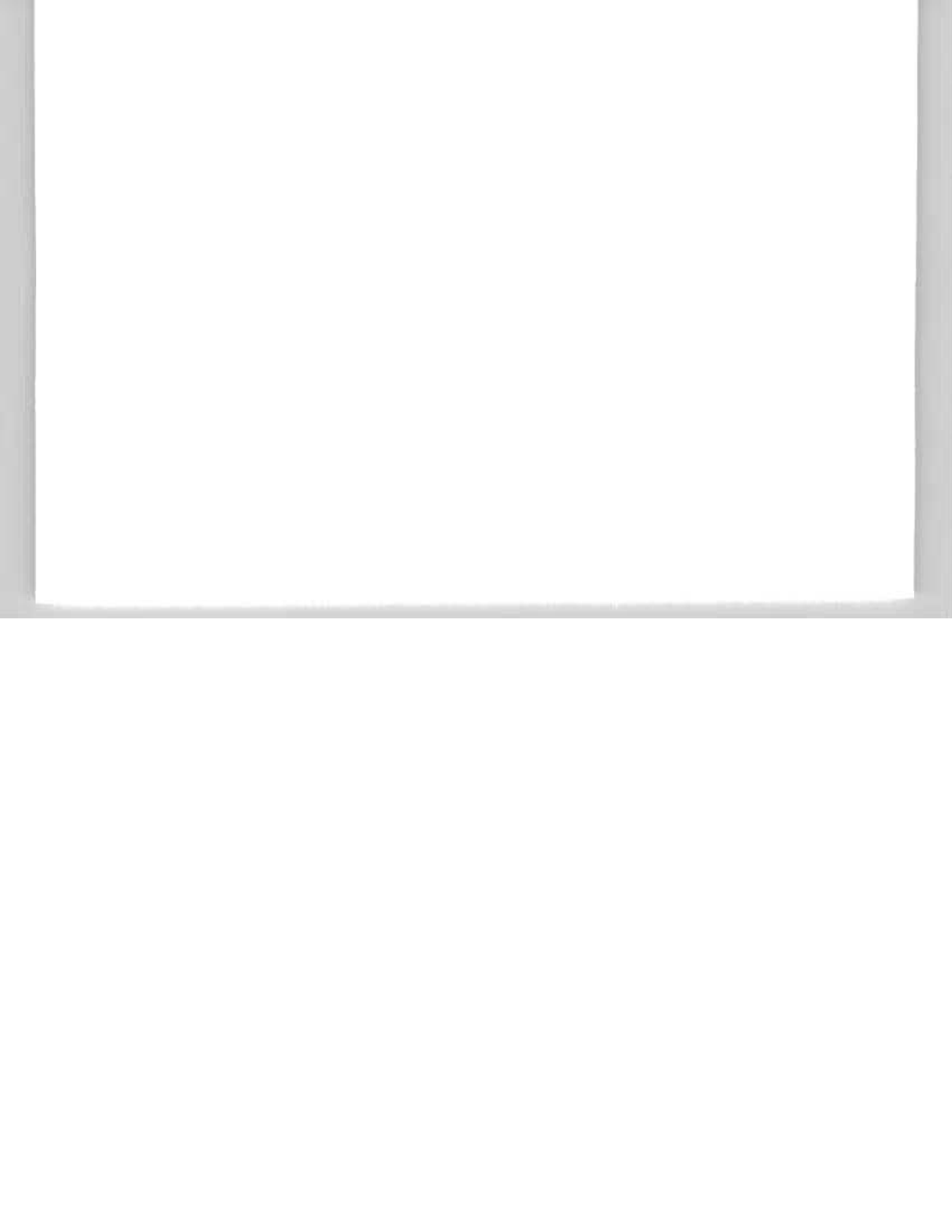

chapître

- II -

1
5

*"J'ARRIVE DANS CE RELAIS
DE COLONISATION"*

J'arrive dans ce "relais de colonisation"...



LEONARD LAFONTAINE DANS
SON ERABLIÈRE A 78 ANS.

C'est ainsi qu'on me considère, à juste titre d'ailleurs, comme le premier colon et le premier fermier de Ferme-Neuve.

Originant de Notre-Dame-du-Laus, moi, Léonard Lafontaine, j'arrive dans ce relais de colonisation à l'âge de 18 ans. C'était en 1888.

Mon père, Cyrille, incité par le curé Trinquier à acheter la ferme dite de la Montagne qui appartenait à la Cie MacLarens, était hôtelier à Notre-Dame-du-Laus. Avec les autres membres de ma famille (ma mère Luce Moncion, mon frère Joseph et mes sœurs Arzélie et Bernadette) il me rejoint vers 1894.

Entre temps, je m'installais ici, épousais en 1896 Marthe Guérin, fille de Joseph (un des premiers colons de Kiamika) et en janvier 1952 y mourais fier du travail accompli. De ce mariage naquirent onze enfants: Henri, Firmin, Arthur, Aurèle, Gérard, Simone, Bernadette, Blanche, Thérèse, Marie-Anna et Gabrielle.

Dès mon arrivée, je pris possession de la maison qui existait déjà dans ce relais. Bâtie vers 1850, on l'appelait "La Concerne". Elle était près de la rivière, tout entourée de bâtiments. Devant elle s'étendait un grand champ en culture: c'était l'emplacement actuel du village.

DOMAINE

500

Inc.

Président
Louis-Marie Pagé

Vice-Président
Philippe McKale

Secrétaire
André-Gilles Sarrazin

Compagnie formée en 1972 lors de l'achat de la ferme de M. Gérard Lafontaine. Cette ferme d'environ 120 acres, a été cadastrée pour la vente de terrains destinés uniquement à la construction domiciliaire.

LA COLONISATION

Pourquoi se faire colon?

Au milieu du siècle dernier, le gouvernement du Québec, aidé du clergé, entreprend un vaste effort de colonisation pour éviter l'exode massif des canadiens français vers les industries américaines. Ainsi les régions du lac St-Jean, du Nord de Montréal et de l'Outaouais sont-elles développées.

A cette époque les forêts de la Lièvre étaient, elles, exploitées par différentes compagnies forestières telles la cie Bigelow & Sons, la cie Thompson et la Lemoine Gibb & Co. Ces deux dernières cèdent leurs concessions à la Ross Brothers qui, en 1901, est achetée par la James Maclaren. Grâce à cette transaction la cie Maclaren devenait la seule entreprise à oeuvrer sur les limites à bois de la Lièvre.

"Ces compagnies forestières occupent des fermes importantes le long des rivières. Ces établissements servent de refuge aux travailleurs de la forêt et sont des centres administratifs. On les utilise comme pâturages pour les animaux de traits et de boucherie. Plusieurs d'entre elles existent encore. Ces fermes seront des relais importants dans le développement de la colonisation et de l'agriculture. De nombreuses paroisses s'établissent à proximité de ces fermes. Les colons eux-mêmes choisissent des lots près de ces clairières. L'été ils défrichent, l'automne et l'hiver ils montent dans les chantiers" (1).

Dans ce contexte sont apparues la ferme de la Salette, la ferme des Pins, la ferme Rouge, la ferme Wabasse, la ferme Tapani et la ferme de la Montagne.

(1) Maurice Lalonde, NOTES HISTORIQUES SUR MONT-LAURIER, NOMININGUE ET KIAMIKA, édition la vieille Eglise, 1937, p. 116.



UN COLON ET SA FAMILLE

TEL. 587-3440

MAGASIN DE COUPONS

M. et Mme Ghislain Crépeau, prop.

141, 10^e Rue

FERME-NEUVE

LES PIONNIERS

Armés de volonté et de courage, ils partirent seuls ou avec leurs familles d'aussi loin que La Prairie ou Ste-Adèle pour venir s'installer, entre 1894 et 1908, sur les terres du Nord.



1
8

Même si "les oiseaux chantaient leurs misères", ces pionniers vivaient "heureux comme des rois". (un pionnier).

Armand Piché & Fils Inc.

Armand Piché marie, en 1941, une des filles de Léonard Lafontaine, Gabrielle.

Dès l'âge de 15 ans, il travaillait déjà pour S.S. Matts. En 1954, il continue à faire de même pour "L.I. Matts, magasin général" dont il deviendra commis et plus tard, gérant.

En 1969, il achète ce magasin qui devient alors "Armand Piché & Fils Inc."

On sait que le magasin Matts a été, à l'époque, un gros acheteurs de fourrures.

Tél. 587-3145

336, 12^e AVENUE
FERME-NEUVE

C'est sous l'influence du curé Labelle que le Nord de St-Jérôme connaît un développement caractéristique avec Nominique, Labelle, Kiamika, le Rapide de l'Original...

Plus loin que les villages, surgissent les fermes et c'est ainsi qu'on retrouve, au nord du Rapide de l'Original, la ferme de la Montagne (par référence à la montagne du Diable) où il y avait ce premier bâtiment appelé "la Concerne"

Ce premier bâtiment deviendra l'habitation de Léonard Lafontaine d'où la première maison de Ferme-Neuve. Elle est actuellement habitée par M. Gérard Lafontaine.

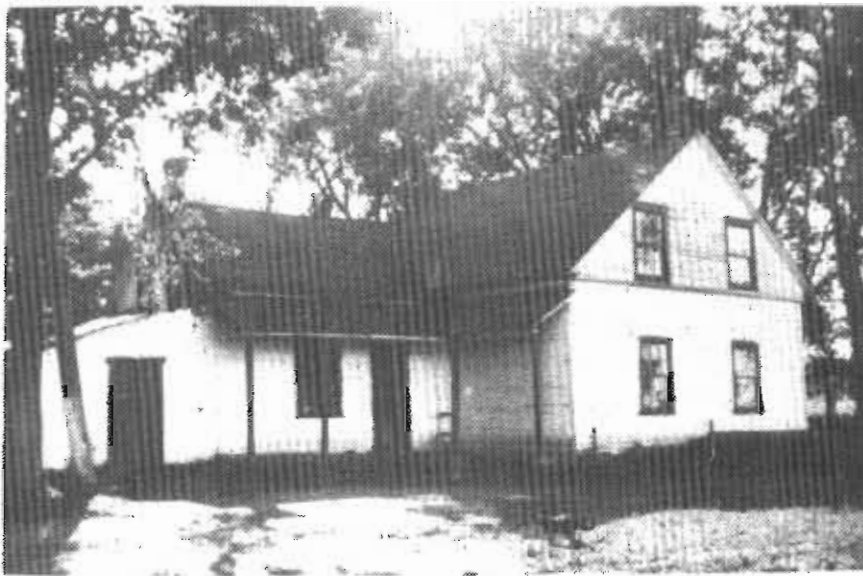

"LA CONCERNE"

1
9

	<p>HERMANN FORGET LTÉE DISTRIBUTEUR AUTORISÉ DE COCA-COLA SOUS CONTRAT AVEC COCA-COLA LTÉE 277, DE LA MADONE - MONT-LAURIER</p>	<p>623-1894 <i>Jean Forget</i> GERANT GENERAL</p>
--	--	---



2
0

UN BILLET DE LOCATION DU TEMPS

Pour que le colon puisse prendre possession d'un lot, il devait d'abord obtenir du gouvernement, au prix d'environ \$6.00, un "billet de location". Une fois son lot suffisamment défriché, il recevait ses "lettres-patentes" par lesquelles il était reconnu le seul propriétaire du dit lot.

Comme très souvent ce dernier ne pouvait même pas payer son billet de location, une des sociétés de colonisation du temps, palliait à la situation. C'est ainsi que le curé Labelle, dans une lettre adressée en 1887 à l'archevêque de Montréal, Mgr E.C. Fabre, lui mentionne-t-il "que la société de colonisation avait distribué au delà de \$40,000 aux colons pour les aider à payer leur billet ou à s'installer" (1).

(1) I.B.D., p. 116.



Armand Racette

**Marchand
Général**

— Spécialités: —

Confections pour hommes
Mercerie Chaussures
Chapeaux

DISTRIBUTEURS DE
PEINTURE B.H.

TEL. 587-3115
FERME-NEUVE



COMMENT NOS PIONNIERS SONT-ILS MONTES ICI?

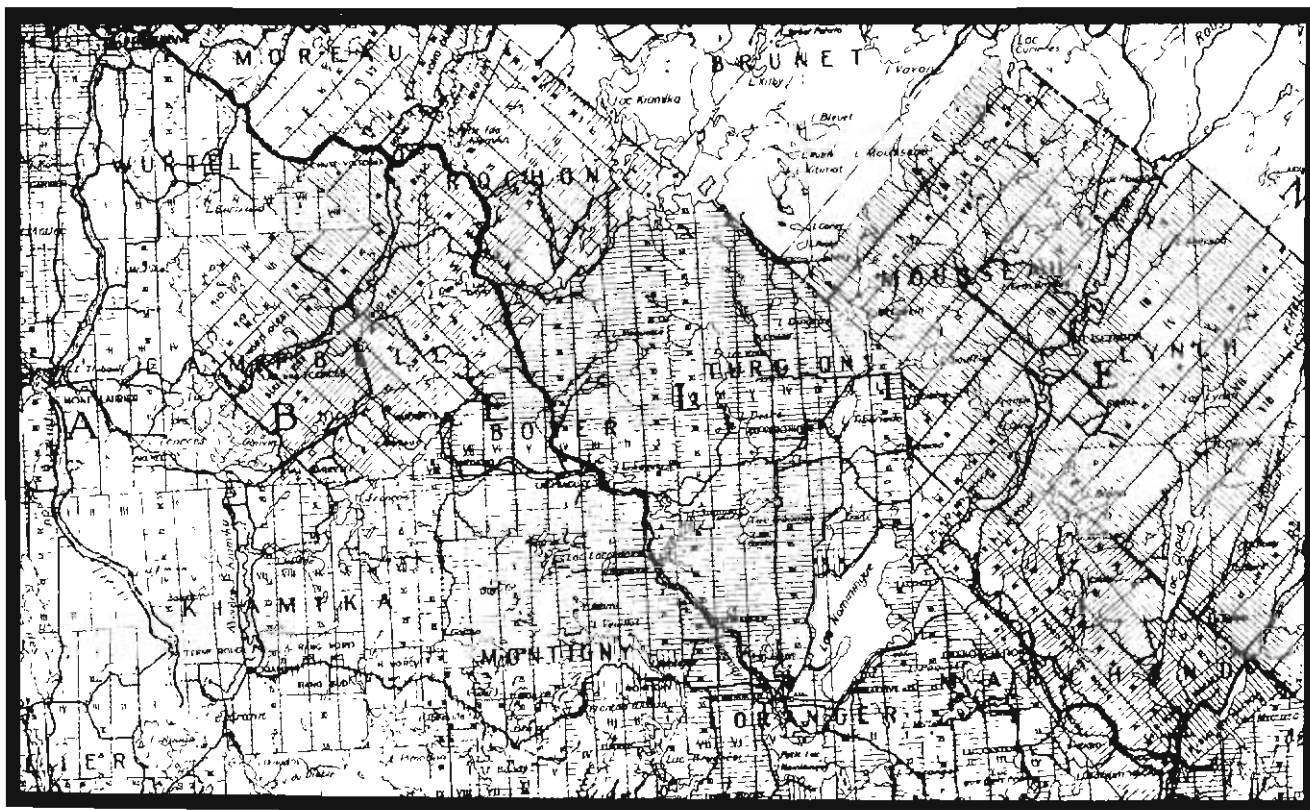

Si les premières voies de communication ont été les cours d'eau, il n'en demeure pas moins que nos pionniers commencent, vers 1880, à utiliser des routes de terre.

Sous le gouvernement conservateur de sir Adolphe Chapleau (1879-1882) fut construit le chemin 'Chapleau' (en léger sur la carte) qui partait de la rivière Rouge, plus précisément du rapide Iroquois à Labelle, pour traverser les cantons Marchand, Lorange, Montigny et se continuer en ligne droite jusqu'à la Lièvre dans le canton Kiamika. Plus tard et en longeant la Lièvre, il atteindra le Rapide de l'Original.

Quant au chemin 'Gouin' (en gras sur la carte), il commençait à Nominique, passait par le Lac Sagouay, montait à l'est du lac David, traversait au sud du lac Moreau pour aboutir à Ferme-Neuve. On sait qu'il fut construit pour éviter le long détour du chemin Chapleau à l'époque du premier ministre Lomer Gouin (libéral 1905-1920).

2 Enfin, écoutons Joseph Lafontaine qui rapporte que "Les toutes premières années que nous étions à Ferme-Neuve, le chemin Chapleau n'était même pas ouvert jusqu'au Rapide de l'Original. Le printemps, sur la fin de l'hiver, nous étions obligés d'aller chercher des provisions à Buckingham et quelques fois à Ottawa. Ça prenait de huit à neuf jours pour faire le voyage. (1)"

(1) Joseph Lafontaine, EXTRAIT DE NOTES HISTORIQUES

FERME-NEUVE

L'entreprise de P. Robert Lafontaine a débuté en 1949 par la construction de sa maison. L'année suivante, il construisit le premier chalet d'une série de cinq. En plus de ses touristes, l'entreprise servait de la glace et des chaloupes aux passants et aux résidents de Ferme-Neuve.

La majorité de la clientèle des Camps Chez Carol provient de la métropole. Ici, un fait à signaler, la famille Norbert Gourdeau de Montréal fréquente l'établissement depuis vingt-cinq ans. Donc, un endroit où on se sent vraiment à son aise. La Lac des Journalistes est un point central qui permet au tourisme d'aller facilement pêcher et se divertir dans d'autres sites.

CAMPS CHEZ CAROL

587-3298

COMMENT NOS PIONNIERS SONT-ILS MONTES ICI?

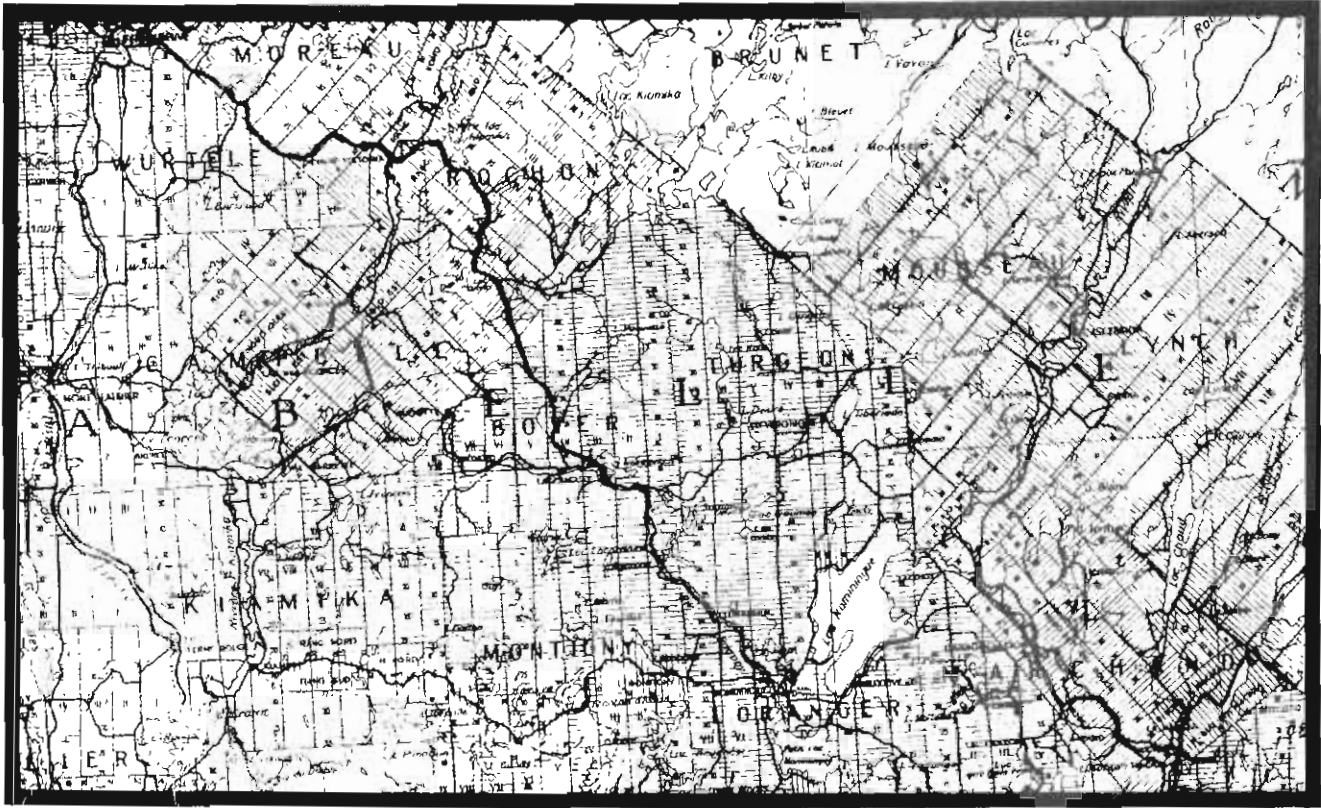

QUI SONT CES PREMIERS PIONNIERS?

Nous rapportons ici le recensement effectué en 1897 par l'abbé Desjardins qui desservait la "mission de Ferme-Neuve":

- 1.- Joseph Alarie (29) et Mélina Cléroux (24), leurs enfants: Albert (4) Maria (3) et Joseph (1); arrivés en mars 1896 de St-Faustin.
- 2.- Jean-Baptiste Allard (46) et Léocadie Ethier (41), leur enfant: Damas (19); arrivés le 19 mars 1895 de Ste-Adèle.
- 3.- Gilbert Barbeau (25) arrivé en octobre 1897 de St-Philippe, La Prairie..
- 4.- Jean-Baptiste Bohémier (42) et Exilia Lacasse (30), leurs enfants: Joseph (17), Jean-Baptiste (16), Charles-Henri (13), Jos-Emile (11), Arnold Meilleur (5); arrivés le 5 octobre 1896 de Ste-Adèle.
- 2
4 5.- Athanase Brunet (53) et Caroline Poirier (57), leurs enfants: Délia (22), Hector (19), Ovila (16), Joseph (13); arrivés le 29 janvier 1895 de St-Thimothée d'Herford.
- 6.- William Chabot et Christine Bonnevanche (38), leurs enfants: Philomène (15), Maria (5), Angélique (4 mois); arrivés à l'automne 1897 de Maniwaki.
- 7.- Théodule Chalifoux et Olivine Gauthier (34), leurs enfants: Paul-Emile (12), Eugène (4), Joséphat (3); arrivés en septembre 1894 de Ste-Agathe.
- 8.- Octave Cléroux (47) et Mélina Boivin (45), leurs enfants: Delphis (21), Joseph (14), Rosanna (12), Délia (10), Adanias (8), Victoria (6), Armande (4), Arthur (4); arrivés en mai 1896 de St-Faustin.
- 9.- Xavier Courtemanche (41) et Malvina Thinet (46), leurs enfants: Joseph (20), Xavier (18), Mathias (13), Victor (12), Omer (7); arrivés le 3 mars 1895 de St-Calixte de Kearney.
- 10.- Philias Davis (37) et Vitaline Sarrazin (37), leurs enfants: Exilia (12), Télésphore (9), l'Annonciation (8), Stanislas (5), Maria (4), Bernadette (1); arrivés en octobre 1897 de L'Annonciation.
- 11.- Alphonse Doré et Elizire Paquette, leurs enfants: Honorius (16), Marie-Ange (13), Joseph (12), Edmond (10) Ernest (8), James (7), Marie-Anne (3), Elizire (5 mois); arrivés le 8 octobre 1897 de Ste-Agathe.
- 12.- Augustin Doré et Mélina Doré, leurs enfants: Julie (17) François (15), Joséphat (9), Dorina (5); arrivés en novembre 1897 de St-Faustin.
- 13.- Ferdinand Doré (35) et Azilva Paquette (37); leur enfant: Wilfrid, fils adoption d'Augustin (7), arrivés en février 1897 de St-Faustin.
- 14.- Moise Ethier (30) et Rosanna Clément (27), leurs enfants: Régine (9), Virginia (6), Marie-Anne (10), arrivés le 17 novembre 1897 de Ste-Adèle.
- 15.- Amédée Foncrault (19), arrivé en octobre 1897 de St-Jacques, La Prairie.
- 16.- Ovila Fortier (31) et Thadéa Brunet (25), leurs enfants: Lara (6), Rosanna (4), Omer (20 mois), Henri (4 mois); arrivés en mars 1895 de St-Thimothée.
- 17.- Alphonse Lacasse (22) de St-Jovite
- 18.- Mathias Lacasse (20) de St-Jovite.
- 19.- Wilfrid Lacasse (42) et Malvina Challou (38), leurs enfants: Exilia (13), Marie-Louise (11), Rose-Anna (8), Joseph (5), Eugénie (3), Rosina (1); arrivés en Février 1897 de St-Faustin.
- 20.- Octave Lafleur (53), Napoléon Ethier (18), Anne Langevin.

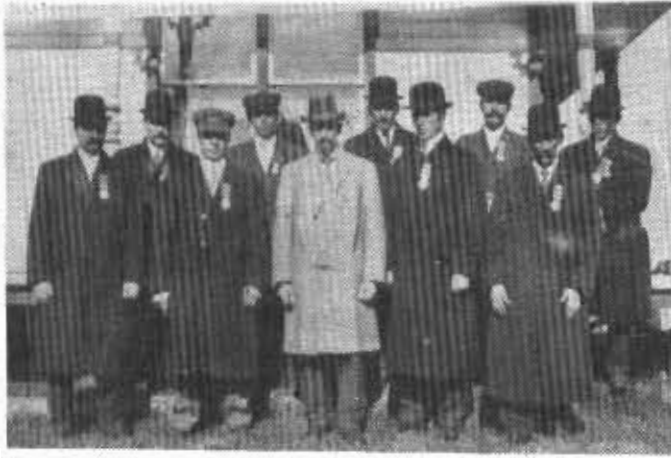

Une partie de ces pionniers: dans l'ordre habituel, nous reconnaissons: Absolon Brunet, Léonard Lafontaine, Albert Hotte, Théodore Ouellette, Joseph Lafontaine, Charles Ouellette, Joseph Courtemanche, Albert Thinel, J. Albiny Ethier et Sinai Robitaille.

SERVICE AERIEN DE FERME-NEUVE INC.

PRESIDENT: Marcel Tassé
 VICE-PRESIDENT: Denis Lebeau
 SECRETAIRE: André Gilles Sarrazin
 DIRECTEURS: Noël Tourangeau
 Denis Millaire

Voyages nolisés pour affaires, chasse et pêche
 Lac-des-Journalistes de Ferme-Neuve
 Tél. 587-4220

- 21.- Cyrille Lafontaine (52) et Luce Moncion (49), leurs enfants: Joseph (21), Arzélie (19), Bernadette (17); arrivés en 1894 de Notre-Dame du Laus.
- 22.- Léonard Lafontaine (28) et Marthe Guérin (23), leur enfant: Henri (1); arrivés vers 1888 de Notre-Dame du Laus.
- 23.- Hormidas Leboeuf (33) et Dorina Beauchamp (31), leurs enfants: Marie-Blanche (9), Absolon (8), Virginia (7), Rosanna (5), Laura (3), Jos-Ernest (10 mois).
- 24.- Georges Nadeau (28) et Marie-Louise Grenier (24), leurs enfants: Antonin (1), Marie-Donalia (8 jours), Nellie Lafforce (9); arrivés en 1890 à Québec, St-Malachie.
- 25.- Joseph Nattaway (50) et Marguerite Pisane (50), leurs enfants: Kadelaine (31), Marie-Anne (19), Cordeline (18), Jean-Baptiste (15), Elisabeth (10), Louise (4), Elisabeth Dubé (5); Iroquois, Oka.
- 26.- Emery Vaillancourt (28), arrivé le 9 mars 1897 de St-Aldolphe d'Howard.
- 27.- Ovila Vaillancourt (32).

2
5

et d'autres rattachés au "haut de la Tortue" comme Joseph Jolicoeur.

N.B.: L'abbé Desjardins ne mentionne pas M. Norbert Morin, le deuxième colon à prendre lot et L.I. Matts. Il en est de même pour James Etu, Damien Etu, Willie Etu et Camile Poupal.

Par ailleurs on retrouve dans les notes de Joseph Lafontaine, d'autres noms comme Jean Lachance, Damase Allaire, Oscar Laffeur, Ferdinand Charron, Louis Clavel, Joseph Dufour, Pierre Ouellette, Israel Lapointe...

ET LEUR PAYS.

2
6

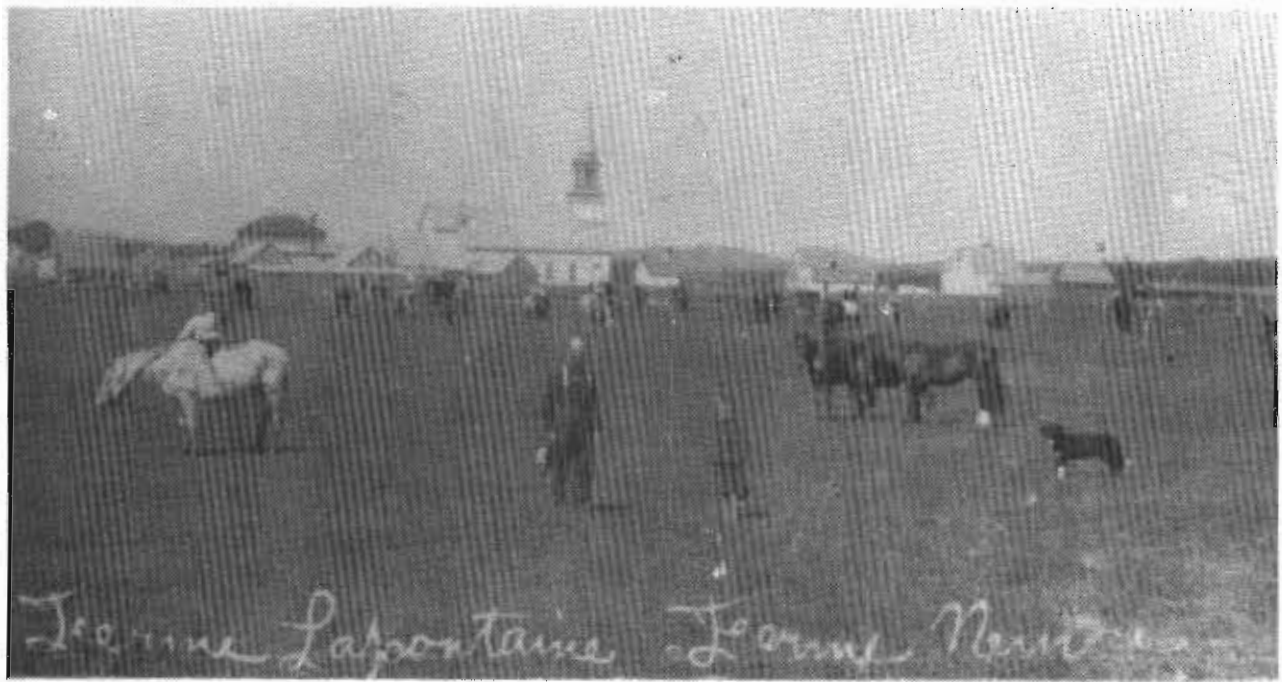

LA FERME DE LA MONTAGNE (1905)

Ces pionniers ont trouvé des terres vierges qu'ils ont renouvelées, qu'ils ont habitées et qu'ils ont fait produire même s'ils devaient "semer sur le noir".

chapître

- III -

$\frac{2}{7}$

HOMMAGE A NOS FEMMES D'ICI...

Hommage à nos femmes d'ici...

Faint, illegible text, possibly a list or names.



RECENSEMENT PHOTOGRAPHIQUE DE 1906

2
8

MARCHÉ CREPEAU INC.



ÉPICERIE - BOUCHERIE
BIÈRE - PORTER - CIDRE
215 - 10^e RUE, FERME-NEUVE
Tél.: 587-3118

Gilles Dumoulin, prop.



MARIO DUPUIS,
prop.

Le Roi des Aubaines



Tél.: 623-1343

527, du Portage MONT-LAURIER

"En cette année du 75ième anniversaire, il fait bon se souvenir du passé, des pionniers qui sont venus avant 1901 et après, bâtir ce si beau pays, et des autres qui par la suite arrivèrent pour vivre avec nous.

En cette année 1976 pour moi aussi, c'est également un important anniversaire, puisqu'il y a 25 ans, c'est-à-dire février 1951, je débutais dans le service d'assurances, que je continue d'opérer avec la précieuse et toujours présente collaboration de mes fidèles clients.

Je profite de ces deux anniversaires pour saluer ces pionniers de Ferme-Neuve et pour remercier tous mes clients et amis de leur constant appui."

Sincèrement à tous,

DENIS LEBEAU

TEL 587-3113 - C. P. 58
106 12^E RUE



DENIS LEBEAU

COURTIER D'ASSURANCES GÉNÉRALES

VIE - FEU - VOL - AUTOMOBILE - RESPONSABILITÉ PUBLIQUE ET GÉNÉRALE

Nous nous appelions:

Rose Delima Barsalow, Grazelia Bohémier, Mé-
lina Boivin, Ellena Clavel, Déliska Cléroux, Do-
nalda Cloutier, Marie Paula Coursol, Azilda De-
mers, Malvina Dubé, Dorilda Dumoulin, Eva
Dumoulin, Théodora Frappier, Lucia Lafontaine,
Merina Lapointe, Auria Exilia Leduc, Marie Eve-
lina Meilleur, Exilia Morin, Dorina Paiement, A-
lexina Piché, Ludivina Piché, Marie Cordélia Pi-
lon, Angelina Rivest, Carmelita Rivest, Arman-
da Tourangeau....

et nous sommes dans les registres de 1901 à 1905
comme vos mères, vos soeurs ou vos femmes.

3
0

En relatant ainsi quelques noms, nous voulons rendre un
hommage particulier aux premières femmes de Ferme-
Neuve.



Dans le parterre, les femmes "trillent" leurs légumes.

TEL.: 623-2882

PAUL-EMILE MASSE INC.
MEUBLES ET APPAREILS ELECTRIQUES

VENTE ET SERVICE
565, rue de la Madone
MONT-LAURIER, QUE.

SALON NICOLE BEAUREGARD
Teintures permanentes
coupe de cheveux
34 - 10e rue
FERME-NEUVE 587-3350

Parmi elles, il y avait des "sages-femmes" comme Mme Collins, Mme Brooks (la grafigneuse), Mme Bohémier, Mme Ethier, Mme Tessier, pour ne citer que celles-là...

On nous rapporte aussi qu'avant l'arrivée du premier médecin en 1911, le docteur Henri Berthiaume, que plusieurs d'entre elles faisaient office de médecin et avec un certain succès.



Mme Brooks, sage-femme

Ces femmes étaient à la fois,
boulangères
"bucheuses"
défricheuses
fermières
tisseuses
mères
institutrices
etc...



La tisseuse



Femmes de pionniers!

Pour représenter ces femmes courageuses, laissons l'une d'elles nous dire:

"Vers 1917, je me rappelle que ma mère sortait, le soir, sur le perron pour voir si mon père n'arrivait pas dans le chemin Gouin. Elle s'inquiétait car il y avait des loups..."

Mon père allait deux fois par année faire des provisions. Il achetait, par exemple, à chaque voyage, un quart de lard salé (gros lard en briques), 100 livres de sucre et l'hiver c'était de la cassonade, environ 300 livres de farine... Il ramenait aussi différents objets: du cuir pour faire des soullers, des pois, des fèves, de la graisse, du sel....

L'hiver, ma mère faisait des trous dans le ruisseau pour faire boire les animaux. Ma mère nous habillait au complet. Des sous-vêtements qui nous irritaient. Elle prenait la laine des moutons qu'elle cardait à la petite corde, qu'elle filait elle-même et elle nous tissait nos robes, chemises et frocks. Elle nous tricotaient nos mitaines, nos bas, nos tuques...

Pour le lendemain du jour de l'An, pour recevoir la parenté et les amis, on préparait

du civet de lièvre et de chevreuil de même qu'un ragoût de lièvre. Il y avait aussi des pâtisseries et tout le reste.....

L'été, nous avions un grand jardin, et puis on allait aux fruits. On faisait des confitures aux framboises, aux bleuets, du vin de cerises.

On délayait aussi la galette de sarrazin dans une bassiotte..., on faisait une salade avec de jeunes feuilles de pissenlit, des galettes au lait de beurre et on buvait du lait de beurre.

On couchait sur des paillasses faites de foin plat, de fougères, de quenouilles, de pelures de blé d'inde, de paille et enfin de fleurs des champs appelées "immortelles."

Pour laver les planchers quand on en avait, au commencement c'était des planchers de terre battue, on prenait de la cendre de bois franc qu'on ébouillantait et on prenait de l'eau qui faisait un "lissie", solution très forte et on prenait une poignée de gros foin plat pour se faire une brosse à plancher..." (1).

(1) D'après Mme Josaphat Bélanger.



Mme Athanas Brunet, "la priseuse">

Tél. 587-3151

Salon Janette

279 - 9 Avenue
Ferme-Neuve, Qué.

Mme Maurice Lepine, prop.

SPECIALITES:

coupe de cheveux
aux ciseaux
vente de produits
de beauté

Marché Lanthier

Réal Gauthier, prop.

Epicier - Boucher
licencié

spéciaux toutes les fins de semaine

chapître

- IV -

LA "TERRE NEUVE"...

La "Terre Neuve"...

Le fils d'un de ces colons résume assez bien la situation:

"Il fallait d'abord couper le bois sur nos terres. Avec les billots coupés, on faisait des clôtures qui duraient jusqu'à 10 ans. On laissait les souches dans le champ 12 et parfois 15 ans pour leur donner le temps de pourrir. Et puis, il y avait les "abattis" que l'on brûlait avec la permission.

Par la suite, on attelait les chevaux sur une herse à ressort et l'on tentait de se frayer un passage entre les souches. L'on semait du grain à la main et on millait en même temps.

On coupait le grain à la petite faux et la faucille. Lorsque l'avoine était verte, ça donnait un bon fourrage pour les vaches et l'année d'après c'était en prairie.

On disait qu'on semait "sur le noir" car c'était noir partout le feu des abattis venant de passer.

Ca prenait de 10 à 15 ans avant d'avoir de la terre neuve...."

3
4



Une fois sur place, nos pionniers devaient défricher, brûler, creuser, suer, bref "faire de la terre neuve".



"On allait aux bleuets dans les anciens abattis".

Ces photos témoignent de tout un passé...

Charette à ridelles avec un triple attelage.>

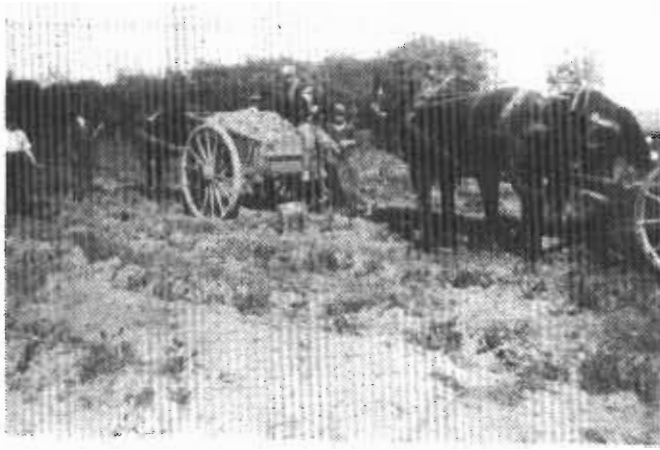

La récolte des patates parmi les souches

Une maison en construction.>

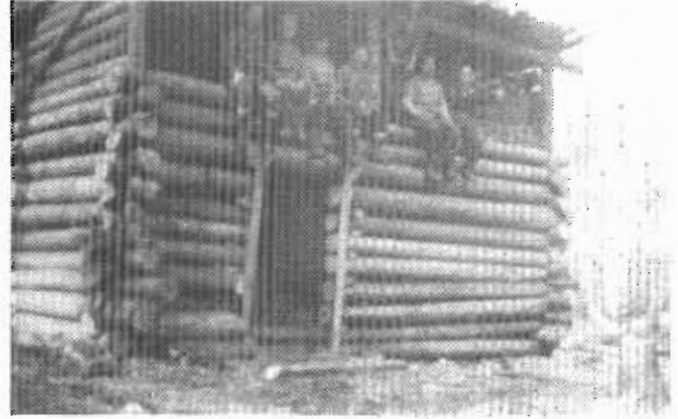



Lorsque le père prenait de l'âge, il vendait sa terre ou mieux encore, la partageait entre ses fils pour assurer la continuité.

< LES FOINS

3
6

"Les agriculteurs sont unanimes à reconnaître la fertilité de leurs terres. Par ailleurs, la colonisation aurait atteint son point maximum, quoique les fermes en opération pourraient encore accroître leur rendement" (1).

"Le sol généralement argileux est uni et par conséquent facile à égoutter et à cultiver. Sa fertilité est étonnante" (2).



Le sol était fertile...

(1) LE FLAMBEAU, 30 octobre, 1954.

(2) Hormidas Magnan, MONOGRAPHIES PAROISSIALES, Québec, 1913, p. 107.

'On a été chanceux par icitte. Le bon Dieu nous a protégé. Le sol était bon, et le sarrazin fleurissait bien. On a travaillé en titi'. (un citoyen)

Malgré les labeurs indescriptibles des pionniers, on retrouve tout de même, en 1917, plus de 700 terres en culture.

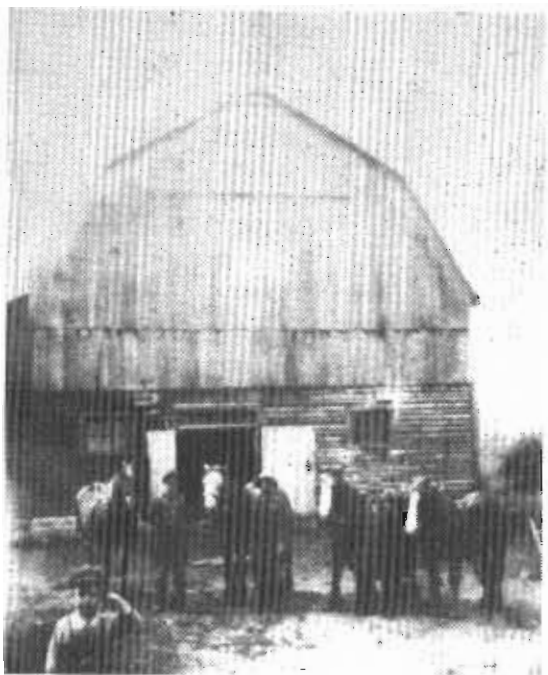
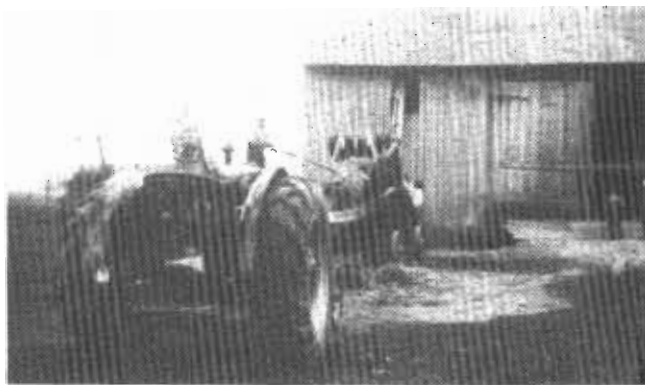

Photo typique du temps.



Début de la mécanisation sur les fermes.



De peines et de misères, ces colons travaillèrent à nous rendre une belle terre.

Puis les premiers cultivateurs commencent à s'organiser.
En 1938, 81 cultivateurs se regroupent pour fonder la coopérative agricole de Ferme-Neuve.

Les directeurs du temps étaient:

Joseph Vanier, prés.

Isidore Prud'homme, vice-prés.

Daniel Brunet, directeur

Clovis Dufour, directeur

Isidore Lévesque, directeur

Très tôt cette coopérative desservira plus de 220 agriculteurs.

La première année d'opération se solde par un chiffre d'affaires de \$115,000 avec 300,000 livres de beurre. A sa fermeture, en 1973, on relève une production de 672,000 livres de beurre avec 115 membres et un capital de \$140,300.

On sait que M. Emile Raby en fut le gérant pendant 33

3
8 ans.

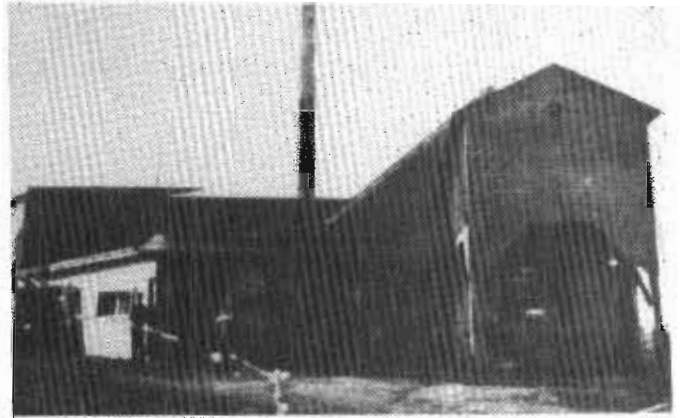

FROMAGERIE - BEURRERIE (avant son incendie en 1939)

MEILLEURS VOEUX A L'OCCASION DU 75^e ANNIVERSAIRE

Bijouterie Rondor Inc.

REPARATIONS DE BIJOUX ET MONTRES

Manufacturiers de bijoux

OR 10K - 14k - 18k

Jean-Marie Gervais, prop.

37, - 10^e RUE

FERME-NEUVE

chapître

- V -

3
9

LA VIE RELIGIEUSE D'ICI..

La vie religieuse d'ici...

Dès que les colons s'installèrent sur les rives de la Lièvre, les missionnaires suivirent:

"De 1894 à 1897, M. l'abbé Charles Proulx, premier curé du Rapide de l'Orignal, venait dire la messe à Ferme-Neuve, chez Cyrille Lafontaine, une fois par mois " (1) alors que M. l'abbé Eugène Trinquier, missionnaire, était déjà venu à la ferme de la Montagne vers 1893.

4
0 De 1897 à 1901, c'est M. l'abbé Augustin Desjardins qui, selon les notes historiques de Joseph Lafontaine, continue à visiter la mission de Ferme-Neuve et M. Lafontaine de poursuivre en écrivant que "la première chapelle fut construite vers 1898. M. Cyrille Lafontaine fournit le bois, les clous et les vitres gratuitement. Le reste a été fait par corvée, sans qu'il en coûte trop cher. Cette chapelle servit pour le culte jusqu'en 1905, alors que l'Eglise fut construite" (2).

L'oeuvre de M. l'abbé Desjardins sera poursuivie, en 1901, par M. l'abbé Alphonse Génier, curé du Rapide de l'Orignal, puis, le 18 décembre de la même année, M. l'abbé J.R. Cadieux est intronisé comme curé-fondateur de Ferme-Neuve.

(1) Joseph Lafontaine, NOTES HISTORIQUES.
(2) IBID.



Le curé Cadieux: 1901-1908.

LES SUCCESSEURS DU CURE CADIEUX...



M. l'abbé J. Michel Martin (1908 - 1932). On dit que "c'était un colosse qui parlait fort, un homme à l'apparence sévère mais du ben bon monde."

Il meurt à Ferme-Neuve le 18 mai 1932.



M. l'abbé J. Alphonse Génier (1932 - 1940). Un homme sympathique et réfléchi. C'est lui qui entreprit la construction de l'Eglise actuelle.

Il meurt à Ferme-Neuve le 20 juillet 1940.



M. l'abbé J.A. Latour (1940 - 1963). Homme connu par ses talents d'administrateur.

Titres: chanoine, vicaire forin, prélat domestique. Il meurt à Ferme-Neuve le 24 octobre 1973 à l'âge de 83 ans.



Monseigneur J. Aimé Joyal (1963 - 1967). Homme de lettres, ancien supérieur du séminaire de Mont-Laurier. C'est l'époque de la révolution tranquille, du concile Vatican II et de la guerre au Vietnam.



M. l'abbé François Poirier (1967-1976). Il sera remplacé par M. l'abbé Bernard Cloutier en juillet prochain.

4
1

Propriété de la compagnie "Les Entreprises Dufour et Sarrazin Inc.

DOMAINE DES BOULEAUX LAC ST-PAUL

PRESIDENT: André Dufour - SECRETAIRE: André Gilles Sarrazin

Compagnie formée en 1974 dans le but de promouvoir la vente de terrains situés au Lac St-Paul.

ET LEURS VICAIRES:

- 1924: M. l'abbé Georges Mercier
1925: M. l'abbé Jean-Baptiste Charland
1928: M. l'abbé Arsène Joyal
1931: M. l'abbé Albert Brodeur
1935: M. l'abbé Edouard Daoust
1938: M. l'abbé Edouard Léonard
1939: M. l'abbé Edouard Daoust
1941: M. l'abbé Jean Ragot
M. l'abbé Cyrille Lévesque
1947: M. l'abbé Claude Roy
1949-1960: M. l'abbé Edmond Brunet, vicaire dominical.
1951: M. l'abbé Irénée Bélanger
1953: M. l'abbé Bernard Cloutier
4 1959 - 1969: M. l'abbé Cyrille Jolicoeur
2 1962 - 1963: M. l'abbé Rosaire Richer
1969: M. l'abbé André Chalifoux
1970: Père Germain Villeneuve, o.m.i.
1971: Père Paul-Emile Lévesque, o.m.i.
1975: M. l'abbé Gérard Lambert

En étant confesseurs, confidents, organisateurs, administrateurs ou simplement hommes, ces prêtres jouissaient d'un prestige énorme. Leur rôle fut aussi important qu'apprécié...

RESTAURANT POT AU FEU

SPECIALITES:

Fèves au lard
Buffet froid et chaud
de tout genre

418, Du Pont

Mont-Laurier

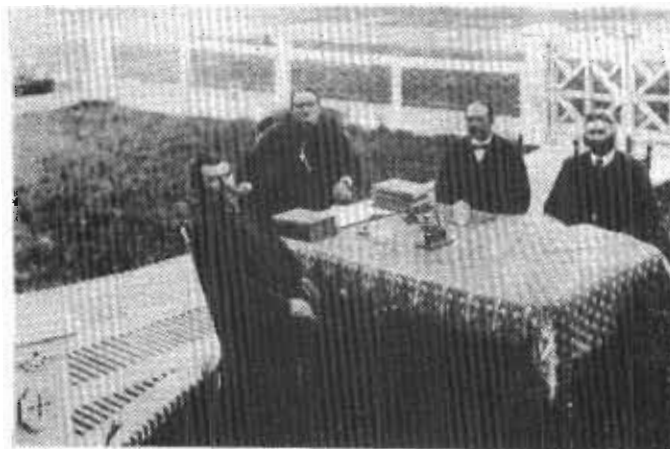

Le curé Martin avec ses marguilliers (vers 1930)

EPICERIE DEPANNEUR LICENCIE

Jean-Paul Dufour

153, - 10ième rue
Ferme-Neuve

587-3423

LES EGLISES...



Intérieur de la première Eglise qui était grande, décorée de peintures faites à la main et qui avait deux jubés.

QUELQUES DATES IMPORTANTES:

- 1893 : venue probable du 1er missionnaire.
- 1898 : construction de la 1ère chapelle.
- 18 déc. 1901 : intronisation de l'abbé Cadieux.
- 1904 : construction de la 1ère église.
- 8 juillet 1904 : bénédiction des cloches par Mgr Duhamel, archevêque d'Ottawa.
- 1904 : érection canonique de la paroisse Notre-Dame du Sacrement.
- 30 mars 1906 : Mgr Duhamel bénissait le 1er sanctuaire de la paroisse.
- 31 août 1924 : Erection du chemin de la Croix.
- 14 février 1939 : premier incendie à l'Eglise.
- 20 mars 1939 : deuxième incendie qui ravage l'Eglise.
- 15 octobre 1939 : Mgr Limoges, évêque de Mt-Laurier, bénit la pierre angulaire de la nouvelle église.



A un moment donné, il a fallu soutenir l'Eglise de perches...

4
3

- 12 mai 1940 : inauguration de la nouvelle église.
- 17 mai 1940 : consécration des trois autels faites de marbre rose de Bourgogne.
- 30 juin 1968 : L'Eglise devient le deuxième temple du diocèse à être consacré.

TEL.: 587-9393

HOTEL MORIN

Accommodations touristique
Chasse et pêche — Chambre et pension

300, 9e AVENUE

FERME-NEUVE



Consécration de l'Eglise en 1958.

4
4

LES PRESBYTERES...



LE PRESBYTERE DU CURE CADIEUX

C'est en 1903 que le Curé Cadieux prend possession du premier presbytère. En 1937, il sera vendu aux enchères pour \$50.00.

Auparavant, le curé était hébergé par M. Cyrille Lafontaine. Ce dernier qui possédait avec ses deux fils, Léonard et Joseph, tout le village actuel (plus de 580 âcres) donna à la Fabrique les terrains de l'Eglise et du cimetière.



C'est dans cette maison qu'était hébergé le curé Cadieux avant la construction du presbytère.



Le 17 novembre 1931, le curé Martin entre dans son nouveau presbytère, c'est-à-dire le presbytère actuel.

Bijouterie Tremblay Enrg.

Robert Tremblay, Maître-Horloger

495, rue de la Madone

TEL.: 623-2255 — MONT-LAURIER

1901

Hommages

1976

FABRIQUE N.-D. du T. S. SACREMENT
FERME-NEUVE

Fernand Pilon

Mme Josaphat Bélanger

Yves Lamarche

Julien Millaire

Mme Denis Lebeau

Maurice Legault

François Poirier, curé

Gérard Lambert, co-responsable

La vie religieuse du temps, c'était...

Les confessions
Les messes
Les vêpres
Les saluts
Les baptêmes
Les mariages
Les sépultures
Les 40 heures
Les fêtes-Dieu
Les heures saintes
Les chemins de croix
Les bénédictions

Les reposoirs
Les rogations
Les processions
Les carêmes
Les semaines saintes
Les mois de Marie
Les quatre-temps
Les cendres
Les retraites fermées
Les messes de minuit
etc...



LA MARCHÉ DU PARDON...

4
6



UN MARIAGE DOUBLE...



LE REPOSOIR...

chapître

- VI -

4
7

LE VILLAGE S'ORGANISE...

Le village s'organise...

Maurice Crépeau,

4
8

notre premier prêtre au pays et celui des familles Crépeau, Crépeault, Crépo, Crépos et Crépeux, était originaire du village des Roches-Berthouds, commun de St-Vincent-Sterlanges, diocèse de Lyon, autrefois de la province du Poitou. Cette commune fait actuellement partie du département de la Vendée.

Après 1665, à son arrivée ici, Maurice Crépeau s'établit sur une ferme dans l'île d'Orléans. Un recensement fait en 1666 nous rapporte notre prêtre et son épouse, Marguerite La Verdure, établis en cet endroit. Ils n'ont pas d'enfants. L'année suivante les recenseurs

les mentionnent établis sur la même ferme, leur rapport bref mais intéressant se lit comme suit: "Maurice Crépeau, 29 (ans), Marguerite La Verdure sa femme, 22; Anne, 7 mois; 1 tête de bétail; 9 arpents en valeur."

Les descendants de Maurice Crépeau se sont multipliés dans toute la province de Québec et même au delà mais principalement dans les régions de Montréal et les côtes environnantes, Athabaska et l'île d'Orléans.

MAURICE CREPEAU

NOTAIRE

175, 10^e avenue

FERME-NEUVE

Tél. 587-3217

"Lors de ce voyage (août 1901) M. Gouin (alors ministre de la colonisation) était accompagné entre autres, de huit journalistes parmi lesquels étaient M. Arthur Côté de "La Presse", M. Amédée Denault de "La Patrie" et M. G. Langlois du "Canada". Ces messieurs lancèrent une souscription publique pour bâtir à Ferme-Neuve une Ecole qui devait porter le nom de l'école des Journalistes. C'est lors de cette visite que le lac sis aux portes de Ferme-Neuve fut baptisé du nom du lac des Journalistes et le petit lac entre Mont-Laurier et Ferme-Neuve, côté ouest reçut le nom du lac Pionnier.

Comme question de fait cette école fut construite la même année et inaugurée lors de l'arrivée de M. l'abbé Cadieux, premier curé de Ferme-Neuve. Pour commémorer l'événement un grand banquet eut lieu chez M. Cyrille Lafontaine" (1).

(1) Lalonde, OP. CIT. p. 164-165.

Tél. 587-3187

LAITERIE PAGE

Lait - crème - beurre

FERME-NEUVE



437, RUE DU PONT

MARCHE LEBLANC INC.

Boucher-Epicier-Licencié

Fruits - Légumes

Mont-Laurier



et on le fit si bien que la preuve est encore là!

En 1901, 86 familles sont installées dans le coin: plus de 400 personnes disséminées surtout dans les rangs.

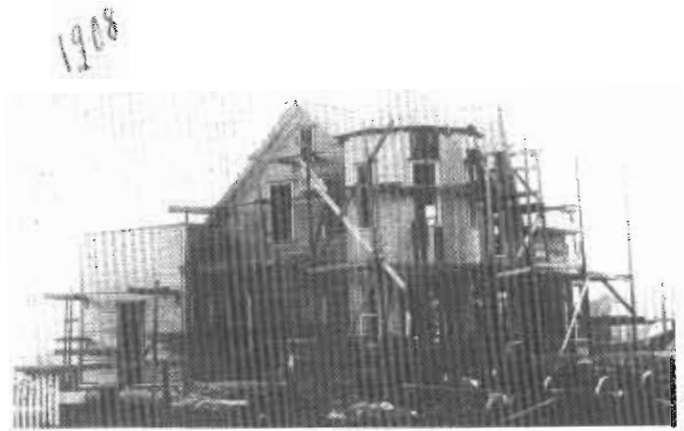

"La Paroisse était formée des cantons Pope, Gravel et Moreau. Une modeste chapelle, deux résidences privées, deux hôtels dont une en construction, un atelier de forgeron, une école bâtie par une souscription publique lancées par des journalistes de Montréal. En plus une scierie mécanique avec résidence de son propriétaire (Adolphe Leblanc), puis un chalet sur le bord du magnifique lac des Journalistes. Voilà tout ce que l'on trouvait dans le village de Ferme-Neuve en 1901" (1).

(1) Magnan, OP. CIT. p. 107.

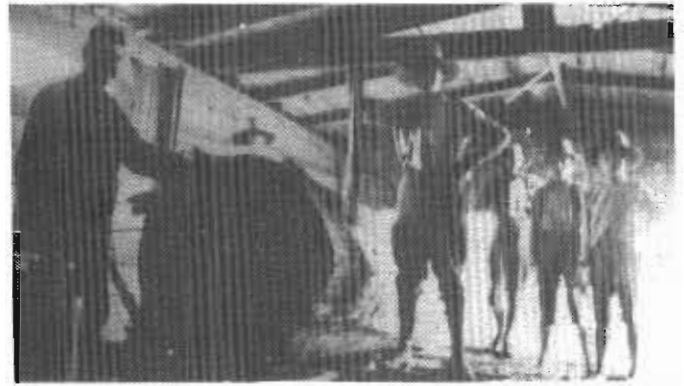

A noter la dimension de la bille de bois à l'intérieur du moulin à scie de M. Adolphe Leblanc.

5
0

"PRIX MODIQUES et PLUS"

"SUBVENTIONS FEDERALES"

DENIS MILLAIRE INC.

ENTREPRENEUR EN CONSTRUCTION

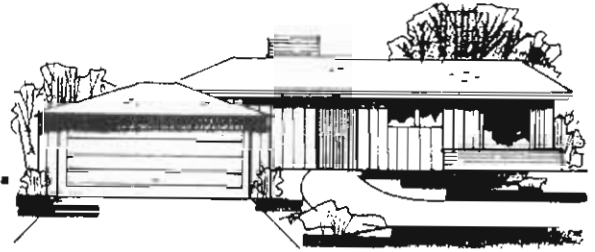

R.R. 1

TEL. 587-3760

FERME-NEUVE

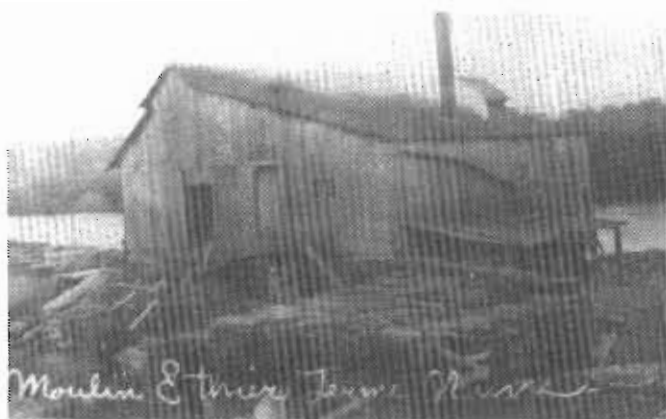

MOULIN DE M. ETHIER (1914)

Comme la terre s'annonce des plus fertile et que l'hiver on peut travailler dans les chantiers, on pense à demeurer ici. Demeurer sur place, c'est faire appel à des matériaux de constructions. Dès 1900 apparait le moulin à scie d'Adolphe Leblanc et vers 1902 Augustin Dore et Toussaint Cloutier en construisent un autre à 5 milles du village vers Mont St-Michel. Ce dernier sera vendu à M. A. Ethier puis, en 1915, acheté par M. Fortunat Meilleur. C'est aujourd'hui le moulin de Max Meilleur et Fils.

TEL. 587-3337
 PERMANENTE · TEINTURE
Salon Ginette Lapointe
 COUPE AUX CISEAUX
 344, 12e AVENUE FERME-NEUVE



MAGASIN D'ELIE MATTS.

Il faut maintenant des marchands pour s'approvisionner: clous, instruments divers, sucre, sel, mélasse,... Même si la population locale devait s'approvisionner à Nominigue, Buckingham ou Hull, il faut rappeler quelques uns des marchands locaux:

M. J.A. Ethier (vers 1900)
 M. J.H. Charbonneau (vers 1901)
 et Elie Matts (installé à un mille du village vers Mont St-Michel. C'est après le feu de ce premier magasin qu'il s'installe au village. On sait l'importance des Matts qui étaient les pourvoyeurs de la cie Maclaren).

SUPERCO ENR.
 REGINE DE FRANCE et FAMILIX
 Cosmétiques, produits naturels et ménagers
 Représentante: Mme Abbé Landry
 587-3898 FERME-NEUVE

5
1

Articles de Sport

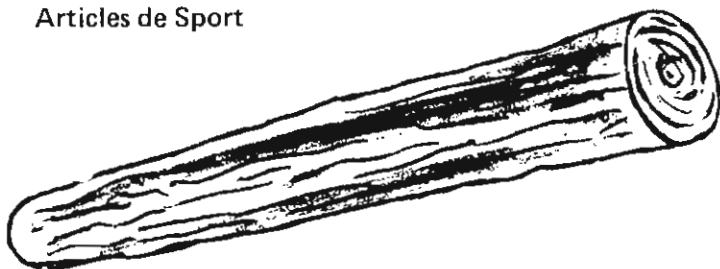

SCIERIE - Copeaux, Planures

QUINCAILLERIE "PRO"

Max Meilleur & Fils Ltée

MATERIAUX DE CONSTRUCTION

Ferronnerie - Plomberie

TEL. 587-3165

145, 13e RUE
FERME-NEUVE

Depuis 1915 trois générations de la famille Meilleur se sont succédées dans l'industrie du bois que nous dirigeons actuellement.

Monsieur Fortunat Meilleur a exploité la scierie de 1915 à 1940. Monsieur Maximilien Meilleur de 1940 à 1960 et Monsieur Léandre Meilleur depuis 1960.

Nous souhaitons un heureux 75e anniversaire à tous nos clients et amis.

Vers les années 1920, les marchands pensent à se grouper: ainsi Messieurs Ethier, Charbonneau et Maxime Meilleur de Mont St-Michel s'associent pour effectuer leurs achats.

Magasin de M. Euclide Dumoulin >

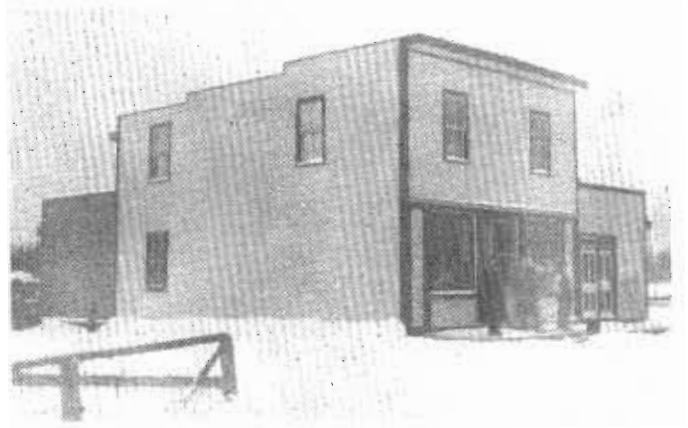

Puis les besoins d'un forgeron comme des fromageries et des moulins à farine se font sentir...

Hommages de

LES ASSURANCES LAMARCHE INC.

Bertrand & Yves Lamarche

C. d'A. Ass.

120, 12^e RUE

TEL. 587-3363

C.P. 190

FERME-NEUVE

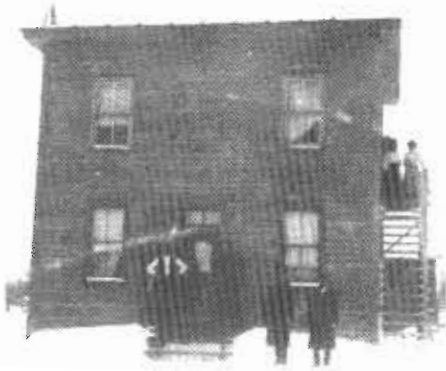

Première
maison
construite
dans la partie est
du village.

5
4 Et les médecins: Le premier, le docteur Henri Berthiaume, arrive en 1911. D'autres suivent: le docteur Neveu, le docteur Morin, le docteur Vanasse, le docteur Pelland, le docteur J.C. Labelle, le docteur A.J. Ouellette et le docteur Jean-Claude Paquette installé à Ferme-Neuve depuis 1954.



Docteur
Jean-Claude Paquette
en 1959

Grandir... pour mieux vous servir.

Des dernières années, le BCN a connu une croissance prodigieuse: les chiffres le prouvent.

Les causes de notre croissance? L'amélioration constante de notre personnel. Notre désir de toujours accroître le nombre et la qualité de nos services.

Oui Grandir, c'est travailler à être meilleur chaque jour.

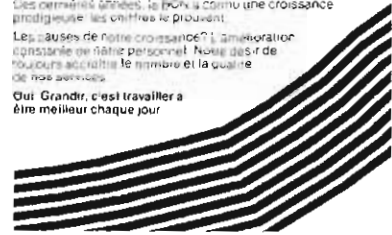

La BCN. Une grande banque canadienne au service de tous.
Plus qu'hier et moins que demain.

 Banque

Canadienne

Nationale

Maurice Chénier, directeur

Succursale de Ferme-Neuve

Hôtels, garages, restaurants et banque s'ajoutent...

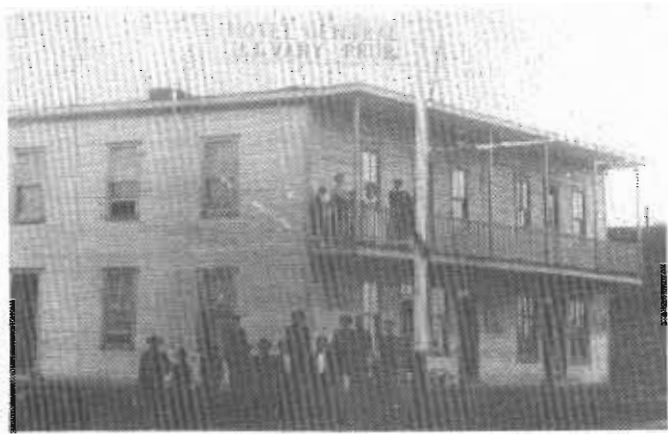

Hôtel J.I. Vary, construite vers 1910. (aujourd'hui: Hôtel Château des Laurentides).

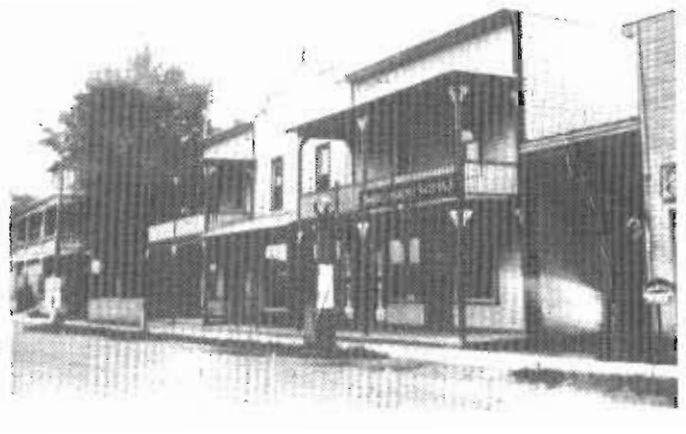

Banque canadienne nationale.

5
5

La communauté se dote maintenant de structures civiles, de services publics, de moyens de communications et de conseils municipaux.

TEL. 587-3169

LAURIER BISSONNETTE

DIRECTEUR DE FUNÉRAILLES
SERVICE D'AMBULANCE

FERME-NEUVE, QUÉ.

P.A. Chevalier, I. ph., prop.
A. Bolduc, I. ph., gérant

Pharmacie Mont-Laurier

300, de la Madone
Mont-Laurier

Tél. 623-2443

a) Services publics:

Service postal...

On rapporte qu'avant 1915, messieurs Octave Lafleur et Cyriac Léonard assuraient ce service. Des stations postales apparaissent dans les rangs notamment chez M. Félix Lafleur et cela avant la livraison du courrier dans les rangs. Mais on se souviendra qu'à la porte de l'église, le dimanche, il y avait distribution du courrier pour ces gens.



LE PREMIER BUREAU DE POSTE DU VILLAGE EN 1925.

5
6

*LE MARCHE GREGOIRE EST FIER DE S'UNIR AUX CITOYENS
DE FERME-NEUVE POUR CELEBRER LE
75e ANNIVERSAIRE DE LA PAROISSE*

MARCHE GREGOIRE ENRG.

812, de la Madone
MONT-LAURIER

LE SEUL MARCHE ALIMENTAIRE D'ENTREPOT DE LA REGION

Services funéraires...



Le cimetière avec son charnier.

LES PNEUS DE Téléphone: 623-1551



MONT-LAURIER Inc.
MONT-LAURIER TIRE INC.

VENDEURS DES PNEUS GOODYEAR ET MICHELIN
Réparation et Rechapage pour Autos et Camions

1480, Boul. PAQUETTE MONT-LAURIER, P.Q.

Au début de la colonisation, le défunt, non embaumé, était exposé dans les résidences privées durant un ou deux jours.

Ce n'est que vers 1930, rapporte-t-on, que M. Henri Charbonneau commence à vendre des cercueils: \$30.00 l'unité et les poignées étaient prêtées.

Durant l'hiver, au cimetière, on déposait les cadavres dans une cabane de bois, le charnier.

Et, à partir de 1955, M. Laurier Bissonnette opère un salon funéraire.



Premier corbillard à Ferme-Neuve.

*Joyeux Anniversaire
et que les futures années soient des
années de Prospérité et de Bonheur.*

JACQUES LESAGE

O'KEEFE

MONT-LAURIER

Les spécialités...



LE CORDONNIER DANS
TOUTE SA MAJESTÉ...

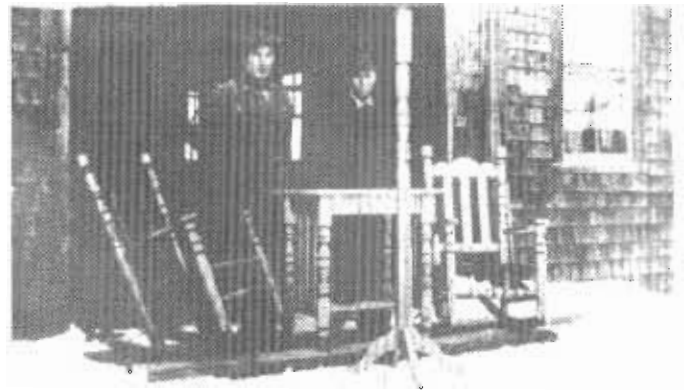

LE MAÎTRE-TOURNEUR.
ON UTILISAIT L'ORME POUR FAIRE DES MOYEURS DE ROUES!



UN ARTISAN – PORTES & CHASSIS

"Il me fait plaisir en ce 75ième Anniversaire de la paroisse de souhaiter une bienvenue toute spéciale à tous ceux qui nous visiteront à l'occasion des diverses festivités qui se dérouleront.

A tous mes clients, parents et amis, je souhaite longue vie. J'espère avec eux que nos descendants seront aussi fiers de nous, que nous le sommes de nos ancêtres qui ont fait de Ferme-Neuve ce qu'elle est.

Mon commerce qui fait parti du présent de Ferme-Neuve a eu ses racines en:

1939 – *alors que M. Dieudonné Mayer construisait la petite manufacture*

1945 – *M. Marc-Antoine Meilleur achète l'entreprise*

1951 – *destruction totale par incendie de la bâtisse et de la machinerie et reconstruction durant la même année.*

1965 – *j'achète ce commerce et j'augmente depuis, grâce à la collaboration de la clientèle, le nombre de produits construits et distribués par mon entreprise.*

Avec l'espérance de continuer ensemble."



VITRERIE FERME-NEUVE ENR.

Richard Meilleur

Votre tout dévoué

*Richard Meilleur
Vitrerie Ferme-Neuve Enrg.
261 - 8ième Avenue
Tél. 587-3173*

"LE VIEUX PONT ROUGE"

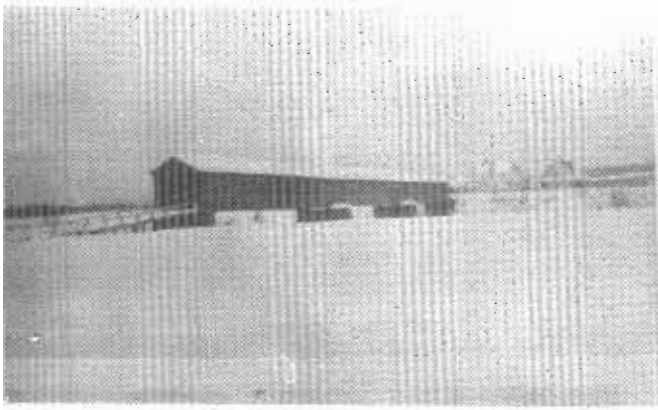

ON SE SOUVIENT QUE:

- en 1901, le ministre Gouin, en visite à Ferme-Neuve, promet la construction d'un pont pour relier Ferme-Neuve au chemin "Gouin";

Dépanneur Réal Pilon

Ouvert de 8h.00 a.m. à 11h.00 p.m.
7 jours par semaine

416, 12e Ave.

Ferme-Neuve

- durant l'hiver 1905, des caissons sont installés sur la glace même;
- l'ouverture du "Pont Rouge" se fait en 1906;
- le 5 mars 1928, le conseil municipal accepte le compte de M. Eugène Pilon: \$2.70. Il a travaillé pendant 9 heures à étendre de la neige dans le pont.
- au cours de la nuit du 19 février 1946, le pont est rasé
- le 20 septembre 1946, il y a réunion spéciale du conseil municipal à propos du pont;
- le 1er octobre 1946, demande est faite au gouvernement de reconstruire un nouveau pont et qu'entre temps un chaland soit construit afin d'assurer la liaison entre les deux rives;
- la construction du nouveau pont est terminée en 1948.



*Mont-Laurier
Fleuriste Enr.*

Denise Moreau, prop.
477, Boulevard Paquette
Mont-Laurier, P. Qué. J9L 1K8

LE TRANSPORT

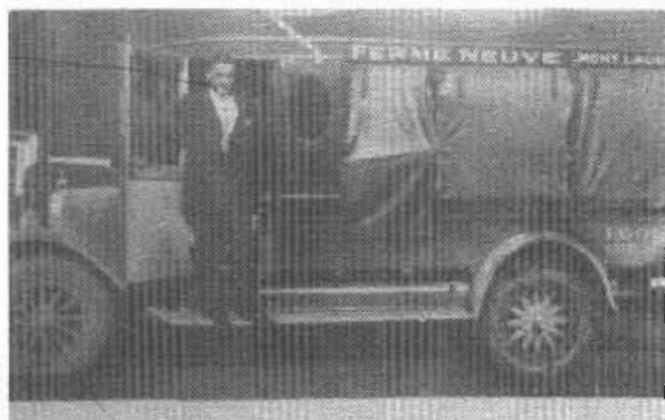

La liaison entre Ferme-Neuve et
Mont-Laurier était bien assurée...

Rappelons que même si la voie principale de communication était la rivière du Lièvre, c'est vers 1903 que l'on construisit une route "praticable" entre Ferme-Neuve et Mont-Laurier du côté est de la rivière tandis que l'année suivante on faisait de même du côté ouest.

C'est ainsi que vers 1922-1923 M. Isaïe Godmer peut as-

surer le transport des passagers entre Ferme-Neuve et Mont-Laurier. Le 9 septembre 1937, il obtient même un permis pour exploiter un service de taxi-autobus entre Ste-Anne-du-Lac et Montréal. Ligne qui fonctionna de nombreuses années, c'est-à-dire jusqu'à son acquisition par la "Victory Bus Line".

**LABELLE
TRANSPORT**
LIMITÉE

MONTREAL MONT-LAURIER

Meilleurs Voeux
à Ferme-Neuve

75 ans de prospérité

La Cie LABELLE TRANSPORT Ltée

O. Duval, prés.

Claude Pelletier, représentant à Mont-Laurier

Transport Général

Mont-Laurier
Tél. 623-3792

Montréal
(514) 321-3796

Le chemin de fer

“La montée du chemin de fer au nord de Montréal est avant tout l'oeuvre du curé Labelle. Ce dernier espérait même voir son chemin de fer atteindre le Témiscamingue. Le curé Labelle disparaît en janvier 1891. Dès lors le chemin de fer, rendu à la chute aux Iroquois (Labelle), ne progresse plus.

La section du chemin de fer qui atteindra Mont-Laurier est avant tout l'oeuvre du curé Génier, arrivé au Rapide de l'Original en 1901.

Devant l'inertie gouvernementale, le curé Génier et le curé Cadieux de Ferme-Neuve entreprirent une campagne en faveur du prolongement vers Mont-Laurier et Ferme-Neuve. Après avoir utilisé les mêmes armes que le curé Labelle, les requêtes et les pétitions des colons, les deux curés organisèrent une importante délégation en 1907. Pour les accompagner, on retrouvait le député provincial, C.B. Major et le député fédéral, Henri Bourassa, de même que Damien Rolland, président du chemin de fer du Nord et J.P.B. Casgrain, président de la société de colonisation de Montréal.

L'importante délégation rencontre tour à tour le premier ministre canadien, Wilfrid Laurier; le président du Canadien Pacifique, Saughnessy et le premier ministre du Québec, Lomer Gouin.

Après de multiples rencontres, le déblocage s'effectua et en 1909, à l'automne, le premier train entra en gare de Mont-Laurier. Les curés de Mont-Laurier et de Ferme-Neuve étaient à bord.

Pour l'instant le chemin de fer ne connut pas d'autres progrès.

Toutefois en 1915, un nouveau projet était dans l'air. Un groupe de citoyens d'Amos qui avaient lancé "L'Abitibi Southern Railway" impatient devant l'indifférence des autorités gouvernementales, tenaient une importante assemblée à Mont-Laurier, à la salle municipale, alors en haut du magasin général J.B. Forget, au coin Dupont et de la Madone.

Cette nouvelle Cie désirait l'appui des gens de la région de Mont-Laurier et Ferme-Neuve pour faire bouger le gouvernement. Un comité fut alors formé et l'on s'empessa de rencontrer la Chambre de Commerce de Montréal.

Toutefois l'optimisme de ce groupe de citoyens fut rapidement mis à l'épreuve. Le Canadien Pacifique s'opposait à cette nouvelle ligne qui aurait pu nuire à sa ligne Montréal – Mont-Laurier. En plus, une compagnie ontarienne, la "Témiskaming and Northern Ontario", avait reçu l'appui du gouvernement fédéral, dans son désir de relier l'Abitibi à Toronto. Le domaine des transports étant de juridiction fédérale, c'est évidemment la Cie Ontarienne qui fut favorisée et le Nord-Ouest québécois fut relié par un chemin de fer qui passa en Ontario plutôt qu'à Mont-Laurier et Ferme-Neuve...(1).

(1) CORRESPONDANCE avec Luc Coursol, 24 mars 1976.

EN RESUME:

"En 1913, la paroisse de Ferme-Neuve possède 6 moulins à scie, deux moulins à farine, quatre fromageries, une tannerie, cinq magasins, une manufacture de portes et chassis, il s'y trouve une église construite en 1905, 5 écoles fréquentés par 250 enfants, un médecin, un cercle agricole, un bureau de télégraphe et de téléphone.

On demande un notaire, un voiturier, un tailleur, des menuisiers, des charpentiers, un cordonnier, un maçon, un boucher, un boulanger, un sellier et des marchands. Depuis 1 an dernier, une banque y a été installée. C'est un centre d'avenir.

La population est de 1,692 âmes, une augmentation de

325 âmes depuis l'an dernier.

Il y a plus de 700 terres en culture. On estime que 150 lots sont en disponibilité. "

Et, en 1951, on retrouve à Ferme-Neuve:

Bouchers	5	Distributeurs d'huile	6
Groceries	5	Cordonniers et selliers	4
Restaurants	7	Bijouteries	2
Boulangers	2	Librairie	1
Pharmaciens	2	Banque	1
Auberges (Hôtels)	2	Caisse populaire	1
Maisons de pensions	2	Théâtre (cinéma)	1
Moulins à scie	5	Salle de quilles	1
Garages	5	Médecins	2
Forgerons	3	Coopérative agricole	1
Menuisiers	2	Magasins généraux	2

Magnan OP. C.I.T. p. 103

6
4



LE BOULANGER LIVRE SON PAIN

H. FORGET & FILS INC.

EPICERIES & VIANDES EN GROS
DISTRIBUTEUR CHIPS "HUMPTY DUMPTY"

TEL. 623-2355

516, FRONTENAC

MONT-LAURIER

c) La vie municipale:

SOURCE: procès-verbaux des réunions des conseils municipaux de la paroisse et du village.

1) La vie municipale de la Paroisse:

1900: municipalité des cantons unis des Wurtele, Moreau et Gravel:

Evaluation: 1901: \$30,907

taxe: 3/4 de cent dans la piastre.

Evaluation: 1904: \$77,235

taxe: 7/8 de cent dans la piastre.

3 février 1930: municipalité de la Paroisse de Ferme-Neuve.

LISTE DES MAIRES:

Toussaint Cloutier	1901
Gilbert Barbeau	1905
Charles Ouellette	1907

AVIS PUBLIC

PROVINCE DE QUEBEC

Municipalité du comté de Labelle

Avis public est par les présentes donné par: H.J. Kearney, secrétaire-trésorier du conseil municipal du comté de Labelle, qu'à une session générale du dit conseil, tenue à Papineauville, mercredi, le 12 décembre dernier (1900), une résolution a été adoptée, érigeant les cantons Wurtele, Moreau et Gravel, en municipalité locale, sous le nom de "Municipalité des cantons unis de Wurtele, Moreau et Gravel", et que, par arrêté en conseil, en date du 18 janvier courant, il a plu à Son Honneur le lieutenant-gouverneur d'approuver la dite résolution.

Donné à Papineauville, ce vingt-sixième jour du mois de janvier 1901.

H.J. KEARNEY,

Secrétaire-trésorier du Conseil municipal du comté de Labelle

Joseph Vanier	1915
Louis Clavel	1921
Omer Brosseau	1941
Pierre Bohémier	1944
François Legault	1959
Fernand Lévesque	1961
Léandre Meilleur	1975

N.B.: Monsieur Joseph Vanier en a été le secrétaire-trésorier pendant 22 ans.

(1) GAZETTE OFFICIELLE DU QUEBEC, 1ère colonne, 1901, p. 245

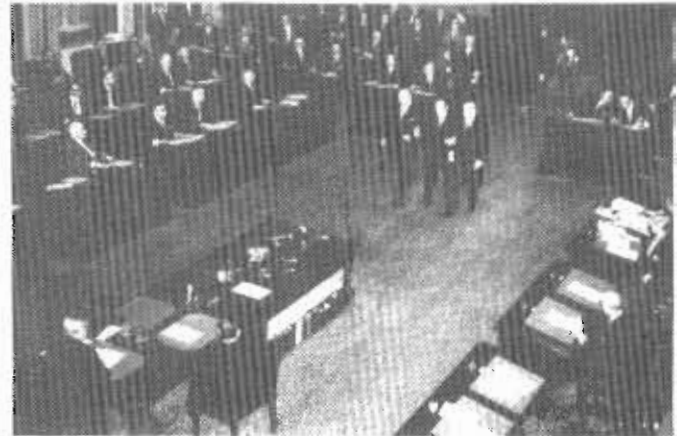

1958: M. Pierre Bohémier, ancien maire, fait son entrée à L'assemblée nationale du Québec.



M. ET MME JOSEPH LAFONTAINE. M. LAFONTAINE FUT MAIRE
DU VILLAGE DES ANNEES 1919 A 1933.

2) La vie municipale du Village:

Le village de Ferme-Neuve fut érigé en municipalité de village le 17 mars 1917.

LISTE DES MAIRES:

Dr Henri Berthiaume	1917
Adolphe Leblanc	1917
Joseph Lafontaine	1919
Damase Vanier	1933
Euclide Poirier	1937
Damase Vanier	1938
Alexandre Lapointe	1943
Arnold Meilleur	1945
Dr Jean-Claude Paquette	1957
Maurice Crépeau, notaire	1973

En 1917, le Dr Berthiaume avait comme conseillers messieurs A. Brunet, J.A. Hotte, J.H. Charbonneau, E. Bohémier, C. Ouellette et L.I. Matts.

Jean-Claude Lépine
GAZ-BAR

97, 6e Avenue

FERME-NEUVE

Tél. 587-3311

Canada,
Province de Québec (L.S.)

P. E. LEBLANC

GEORGES V, par la Grâce de Dieu, Roi du Royaume Uni de la Grande-Bretagne et d'Irlande et des possessions britanniques au delà des mers,
Défenseur de la Foi, Empereur des Indes,
A tous ceux qui ces présentes verront ou qu'elles peuvent concerner — SALUT.

PROCLAMATION

LOMER GOUIN,
Procureur général:

Attendue que le secrétaire des commissaires dûment nommés pour les fins du chapitre premier du titre neuf des Statuts refondus de la province de Québec, dans et pour le diocèse catholique romain d'Ottawa, dans Notre province de Québec, tel que canoniquement reconnu et érigé par les autorités ecclésiastiques, a, sous l'autorité des dits statuts, transmis au lieutenant-gouverneur de Notre dite province de Québec, son certificat constatant qu'il n'a été déposé à son bureau aucune opposition à la reconnaissance du décret canonique de l'autorité ecclésiastique du dit diocèse et aussi du dit décret canonique dans lequel sont décrites et déterminées les limites et bornes qu'ils croient le plus convenable d'assigner à la paroisse de Notre-Dame-du-Tiers-Saint-Sacrement-de-Ferme-Neuve, dans le comté de Labelle, dans le dit diocèse susdit, comme suit, savoir:

La paroisse de Notre-Dame-du-Très-Saint-Sacrement-de-Ferme-Neuve, dans le comté de Labelle, est formée de parties des cantons Pope, Wurtele, Moreau et Gravel, et, comprend dans ses limites:

- 1.- Dans le canton Pope, le rang I au complet, et les lots Nos de 28 à 55 inclus des rangs II, III, IV, V, VI et VII;
- 2.- Dans le canton Wurtele, les lots Nos de 13 à 32 inclus du rang I, de 5 à 39 inclus des rangs II et III et tous les lots des rangs IV, V et VI au complet;
- 3.- Dans le canton Moreau, tous les lots des rangs I, II, III, IV, V et VI au complet;
- 4.- Dans le canton Gravel, tous les lots des rangs I, II, III, IV, et V au complet;
- 5.- Les eaux, les îles et les lits des lacs et des rivières navigables ou non-navigables, partout où qu'elles se trouvent, sises et situées dans ou vis-à-vis les lots, rangs et cantons constituant le territoire présentement déterminé.

A CES CAUSES. Nous avons confirmé, établi et reconnu, et par les présentes confirmons, établissons et reconnaissons les limites et bornes de la paroisse de Notre-Dame-du-Très-Saint-Sacrement-de-Ferme-Neuve, ci-dessus décrites.

Et nous avons ordonné et déclaré, et par les présentes ordonnons et déclarons que la paroisse de N.-D.-du-Très-Saint-Sacrement-de-Ferme-Neuve, décrite comme susdit, sera une paroisse pour toutes les fins civiles en conformité des dispositions des susdits statuts.

De tous ce que dessus tous Nos féaux sujets et les autres que les présentes pourront concerner, sont requis de prendre connaissance et de se conformer en conséquence.

EN FOI DE QUOI, Nous avons fait rendre Nos présentes lettres patentes et sur icelles apposer le grand sceau de Notre province de Québec.

TEMOIN: Notre très fidèle et bien-aimé l'honorable M. PIERRE-EVARISTE LEBLANC, lieutenant-gouverneur de Notre province de Québec.

En l'Hôtel du Gouvernement, de Notre province de Québec, à Québec, ce DIX-SEPTIEME jour de JANVIER en l'année mil neuf cent seize, de l'ère chrétienne et de Notre règne la sixième année.

Par ordre,
C. J. SIMARD,
Sous-secrétaire de la province.

FAITS DIVERS:

1917: les élections municipales étaient annoncées par affichage à la porte de l'Eglise et criées sur le portique après la messe.

1917: vote à mains levées.

1917: fonctionnaires municipaux:

3 estimateurs

1 inspecteur municipal

1 inspecteur agraire

1 gardien d'enclos

1 secrétaire-trésorier payé à \$50.00 par année.

9 juin 1917: adoption du 1er règlement concernant la construction des trottoirs.

C'est à compter de 1931 qu'on commence à faire des trottoirs de ciment dans le but d'enrayer le chômage engendré par la crise économique. Des subventions gouvernementales étaient prévues à cet effet.



Les fameux trottoirs de bois...

6
8

Boulangerie Labelle Inc.

DISTRIBUTEURS: PAIN LABELLE & COURSOL

545, DU PORTAGE

TEL. 623-1169

MONT-LAURIER

6 août 1917: adoption du règlement de taxe:
"Que dans le but de payer les dettes de cette municipalité, qu'une taxe générale de un cent dans la piastre soit et est prélevée sur tous les biens imposables.

1919: la taxe est fixée à un cent et un quart dans la piastre.

4 avril 1921: à une réunion du conseil municipal, on invite le maire à lancer une proclamation déclarant fête civique pour la municipalité le 4 mai.
Ce jour, appelé "fête des arbres", sera consacré à la plantation d'arbres dans les rues et chemins de la municipalité.

Ainsi M. le maire Joseph Lafontaine déclarait-il:

"Messieurs, vous êtes cordialement invités pour ce jour à mettre de côté tout travail quotidien ordinaire, à vous former en équipe ne formant qu'un seul coeur et une seule âme travaillant à cette oeuvre nationale et patriotique".

Cette coutume fut reprise durant de nombreuses années et nous tentons de la revivre cette année.

L'AQUEDUC:

Le 21 mars 1921, le conseil municipal du village propose la construction d'un aqueduc et pour ce faire prévoit un emprunt de quinze mille dollars.

Le 4 février 1946, le conseil municipal prie l'honorable ministre Paquette de lui venir en aide au sujet du service d'eau:

"Attendu que depuis près de deux ans, nous manquons d'eau environ le tiers du temps, que le député intervienne auprès des propriétaires de l'aqueduc afin que justice soit rendue à tous les consommateurs".

Et ce n'est que vers 1970, lors de la construction de l'usine de filtration, que le service s'améliore.

4 juillet 1921: les élections municipales se feront dorénavant par vote secret.

De plus, le Conseil voyait à l'entretien des deux ponts, des rues et chemins. Il recevait les demandes de permis des hôteliers et des restaurateurs. Il s'occupait des indigents et établissait les diverses réglementations....

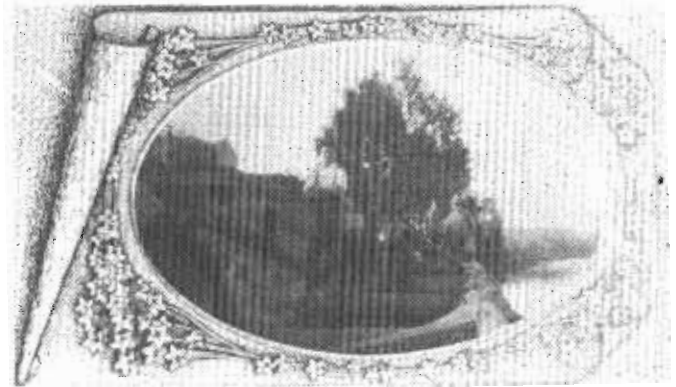

UN EXEMPLE DES TRAVAUX MUNICIPAUX DE L'EPOQUE

LE COIN DE LA COUTURIERE

MME CECILE MEILLEUR, prop.

182, 7^e AVENUE
FERME-NEUVE

TEL. 587-3425

7
0

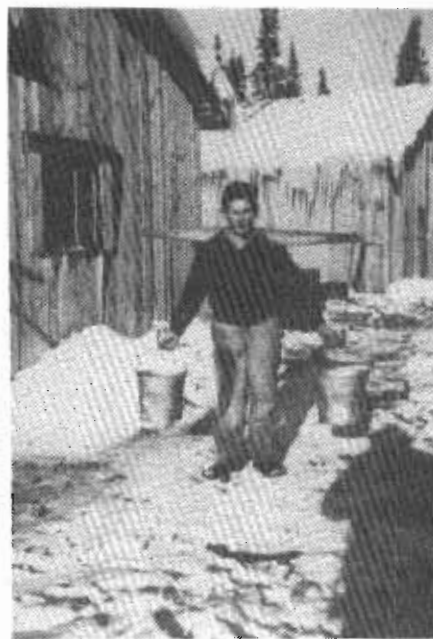

- 1) Le curé Martin est nommé surveillant des travaux lors de la construction de l'aqueduc en 1928.
- 2) Vers 1928, on érige la "grande tank" près du ruisseau des Journalistes. Très tôt, ce réservoir s'avère insuffisant. On pense à prendre l'eau dans les lacs environnants. Elle sera en usage jusqu'en 1946.
- 3) Il fut un jour où c'était notre service d'eau...

317, 8e AVENUE

TEL. 587-3348

GILLES ROBITAILLE

RADIO - T.V. - STEREO
ACCESSOIRES ÉLECTRIQUES
FERME-NEUVE

L'ELECTRICITE:

- 1900: morceau de linge trempé dans le "suif".
jusqu'en 1928: lampes à l'huile et chandelles.
- 1927: J.A. Fournier de Québec reçoit le droit exclusif d'installer des poteaux dans le village.
- 1947: plus des trois quarts du village ont l'électricité mais le service est inadéquat.
- 1954: "Dans le village, les services électriques et celui de l'eau sont fournis, depuis plusieurs années par l'électricité de Mont-Laurier. Malgré les nombreuses améliorations apportées par cette compagnie d'utilité publique, les gens ne sont pas très satisfaits. Là, comme un peu partout dans la région, les taux seraient très élevés et l'efficacité laisserait à désirer. Un contribuable nous confie qu'il en coûte \$10.00 par mois pour un réservoir domestique à eau chaude. Un autre nous dit que le Ministère de la santé a ordonné de Nettoyer de l'eau depuis plusieurs mois mais le travail effectué n'a pas donné de bons résultats". Le Flambeau, 30 octobre 1954.



Le village avant l'électricité...

PHOTOGRAPHIES DE MARIAGE, INDUSTRIELLES
ET COMMERCIALES
ÉQUIPEMENTS PHOTOGRAPHIQUES DE TOUS GENRES

studio fleur de lys
photo

623-4484
604 DE LA MADONE
MONT LAURIER

SERGE LEBEAU



FORD - TORINO
MARQUIS - MUSTANG - ETC.

FRANÇOIS DUFRESNE

Garage Léo Laurin
Ltée

MONT-LAURIER, P.Q.

BUREAU: 623-2311
RÉS: 623-1999

Protection contre les incendies:

7
2



Mars 1939: incendie à l'église

- 1920 : naissance d'une brigade de pompiers volontaires.
- février 1921 : le conseil municipal s'interroge sur sa protection contre les incendies. De Montréal, on fait venir de la documentation sur le sujet.
- juin 1921 : de la "Fire Equipment" de Montréal, on achète pour \$625.00 de matériel. incendies d'une valeur de \$625.00.
- septembre 1921 : on retourne ce matériel jugé insuffisant.
- septembre 1922 : on fait l'acquisition d'accessoires à incendie et d'une pompe Tremblay, le tout valant \$2,025.00.
- 1945-60 : efforts marqués pour la protection contre les incendies, sous le terme de M. Arnold Meilleur à la mairie.
- 1947 : acquisition d'une pompe sur roues provenant des surplus militaires.
- 1953 : construction du poste de pompiers
- 1954 : achat d'un camion-pompe et de matériel usagés.
- 7 janvier 1963 : démission de M. D.D. Ouellette comme chef des pompiers après 30 ans de service.
- 1965 : achat d'un camion neuf (camion actuel).
- 1971 : avec l'usine de filtration, les problèmes d'approvisionnement en eau disparaissent.

QUELQUES INCENDIES IMPORTANTS:

- | | |
|--------------------------|--------------------------------|
| mars 1939: l'Eglise | août 1952: Garage Coursoi |
| septembre 1939: La Coop. | janvier 1955: Garage Hotte |
| septembre 1946: Le pont | janvier 1966: Magasin S. Matts |

Téléphone et télégraphe:

1913: 1 bureau de télégraphe

1917-18: quelques téléphones dans les endroits publics comme les hôtels.

1921: ligne téléphonique.

"Le 7 février 1921, le conseil municipal accorde à "The Ottawa River Forest protective association" le privilège de poser des poteaux sur la côte ouest et nord du chemin principal le long de la rivière du Lièvre, les exemptant de taxes pendant 5 ans (prolongé à demande) relativement à cette ligne téléphonique".

Service policier:

Le 5 août 1931, il est fait mention au conseil municipal de la nomination d'un premier constable et ce sera Emile Matts.

PHILIPPE MCKALE, a.g.

JACQUES SIROIS, a.g.

MCKALE & SIROIS

ARPENTEURS — GEOMETRES

TEL. (819) 623-1362

640, de la MAOONE
MONT-LAURIER, P O

TEL. 587-3147

**LAURIER MAYER
ET FILS, INC.**

MERCERIE

*Chaussures pour Hommes & Garçons
Vêtements de travail*

*POUR ETRE A LA PAGE
Rendez-vous au magasin Laurier Mayer
ou vous trouverez tout ce qu'il vous faut
dans des choix variés de toutes
dernières nouveautés*

FERME-NEUVE

En 1927, dans le village de Ferme-Neuve, nous pouvions entre autres rencontrer les personnes suivantes:

René Mayer	Forgeron
Horace Mayer, (s.f.)	Service forestier (inspecteur de colonisation)
A.E. McKale, (s.f.)	donnait des permis pour faire brûler les abattis
Hervé Charbonneau	Menuisier
Edouard Legault	Mécanicien
Octave Thomas	Journalier
D.D. Ouellette	Restaurateur
Hector Piché	Journalier
Alcide Larocque	Maison de pension
Damase Vanier	Marchand
Antoine St-Louis	Journalier
Achille Lapointe	Barbier
Aldéric Piché	Journalier
Joseph Lévesque	Journalier
Stanislas Lacasse	Journalier
7 Thomas Richard	
4 Louis Piché, père	Rentier
Euclide Poirier	Bourrier
Albini Ethier	Marchand
Adélar Racette	Menuisier
Joseph Morin, père	Cultivateur
Isidore Prud'homme, fils	Cultivateur
Donat Lafrance	Journalier
Walter Brown	Journalier
L. Paul Mayer	Boulangier
Mme J.B. Bohémier	Rentière
Arthur Labelle	Boulangerie
Mme veuve Jos. Charbonneau	
Josephat Ouellette	Marchand
Louis Brière, père	Rentier
Joseph Mayer	Journalier
Rév. J.M. Martin	Curé
Joseph Courtemanche	Agent de machines agricoles
Hormidas Desjardins	Rentier
Donat Ouellette	Voiturier
H. Labelle	Cultivateur

Cyriac Léonard	Maitre de poste
Henri Charbonneau	Marchand
Louis Bohémier	Restaurateur
Maderic Therrien	Marchand
Didace Leduc	Boucher
Mme Cyrille Lafontaine	Rentière
John Brook	Rentier
Charles Ouellette	Cultivateur
Isaie Godmer	Hôtelier
Louis Racine, fils	Journalier
Frédéric Beauchamp	Cultivateur
Adolphe Leblanc	Industriel
Hormidas Campeau	Journalier
Louis Clavel	Cultivateur
Léonard Lafontaine	Cultivateur
Donat Lebeau	Menuisier
Montfort Leduc	Marchand
Mme Gilbert Leduc	Rentière
Norbert Morin	Rentier
Edouard Lafleur	Journalier
J.A. Hotte	Fromager
Théodore Béllisle	Restaurateur
Emile Matte	Journalier
Mme Jean Lachance	Cultivateur
Alfred Bissonnette	Forgeron
Jules Monette	Journalier
Laurent Dupuis	Journalier
Zacharie Martel	Forgeron

(Ce règlement fut d'ailleurs accepté à 68 votes contre 20).

TEL. 587-3995

SALON PLAYBOY

SPEC. { Coupe au rasoir
Coupe unisexe
Permanent teinture
Mise en plis

142, 13^e RUE
FERME-NEUVE

RAYMOND THOMAS, PROP.

N.B.: Ces noms ne constituent pas un recensement complet de la population du village en 1927, mais c'est une partie des électeurs appelés à se prononcer sur le règlement numéro 29 qui accordait à l'Abitibi Southern Railway Co. une exemption de taxe pour une période de 25 années si son chemin de fer passait dans les limites de la Municipalité.

A FERME-NEUVE

CHEMINS GRAVELES – AQUEDUC – ELECTRICITE

Importantes Améliorations, Progrès pour la Paroisse

Dimanche, le 28 octobre dernier, c'était grande fête à Ferme-Neuve, dans le comté Labelle. En effet, trois événements importants dans la vie d'une paroisse, dépassant à peine son quart de siècle d'existence, donnaient lieu à de superbes démonstrations: l'inauguration d'un aqueduc, d'un service d'éclairage électrique et d'une route gravellée entre le village de Ferme-Neuve et la route régionale MONTREAL et MONT-LAURIER.

La fête débuta par une grande messe solennelle chantée par le curé de l'endroit, M. l'abbé J.-M. Martin, assisté de diacre et sous-diacre, MM. les abbés U. Beaulieu et A. Brodeur, du séminaire Saint-Joseph de Mont-Laurier. Le sermon fut fait par M. l'abbé U. Beaulieu qui s'inspira du texte liturgique de la fête du jour, celle du Christ-Roi.

La bénédiction des services d'éclairage, d'aqueduc et de la route gravellée par le Gouvernement Provincial fut faite dans le cours de l'après-midi en présence d'une foule imposante de spectateurs. A la suite de cette cérémonie, il y eut promenade en automobile par les rues du village et d'une partie de la route gravellée susmentionnée, lesquelles avaient été pompeusement décorées pour la circonstance.

Pour clore dignement cette fête paroissiale, un grand banquet fut offert dans la soirée par La Cie d'Entreprises Publiques Ltée, dont M. J.-A. Fournier, de Québec, est le président, lequel eut lieu au Château des Laurentides, propriété de M. Isaïe Godmer. Tous n'eurent que des félicitations pour le service courtois, dont ils furent l'objet. Menu irréprochable pouvant être favorablement comparé à ceux des hôtelleries les plus réputées, hospitalité fort accueillante: tout se prêtait à couronner dignement cette mémorable fête.

M. le maire Joseph Lafontaine présidait les agapes. Des discours furent faits par M. le maire Lafontaine, M. le curé J.-M. Martin, MM. les Drs J.-A. Paquette, de Mont-Laurier, L.-M. Grignon, M^{tres} E. Charrette, avocat, J. Jarry et L.-P. Mériszi, notaires, H. Lamarche, Henri Gagnon, Chs-Ed Lavergne, J.-A. Lavoie, A.-R. Lemoine, J.-A. Fournier, président de La Cie des Entreprises Publiques Ltée, de Québec, et J. Donat Noisieux, représentant "Le Devoir" de Montréal.

Outre nos deux Conseils Municipaux au complet et un grand nombre de paroissiens de Ferme-Neuve, nous avons remarqué de l'étranger: De Mont-Laurier, MM. le Dr Paquette, le Dr L.-M. Grignon, l'avocat Charrette, le notaire J. Jarry, J.-H. Lamarche, chef de gare, G. Sabourin, J.-B Reid, de The Laurentian Light, Heat & Power Co. Ltée, J. Ouellette, M. Cadieux, Z. Dorion, F. White, etc; de Nominingue, MM. Eug. Patenaude et F. Lalonde; du Lac des Ecorces, MM. A. Lortie, J.-E. Brosseau Ern. Viger, M. Lanthier, F. Plourde, I. Tessier, etc.; de Mont Saint-Michel, MM. J. Trudel, M. Dupuis, R. Brière, R. Paiement, C. Quévillon, N. Raby, etc; de Lac Saint-Paul, MM. A. Dufour, R. Meilleur, Z. Perron, S. Quévillon, U. Millaire, etc.; de Sainte-Anne du Lac, MM. Théo. Vanier, A. Groulx, Alf. Lebeau, M. Desloges, M. Coursol, S. Touchette, D. Dorée, etc; de Québec, MM. J.-A. Fournier, C. Lessard, J.-A.R. Simard, C.-E. Lavergne, J.-A. Lavoie, J.-B. Cloutier et A. Charland; de Montréal, MM. H. Gagnon, A.-R. Lemoine, H. Savoie, R. Ravary, C. Lamarche et autres.

Après les remerciements de MM. Jos Lafontaine et J.-A. Fournier, les invités gagnèrent les salons de l'hôtel où l'on continua de s'amuser ferme, s'il faut en juger par l'animation des conversations, du chant, de la musique et de la déclamation. Bref, les invités se sont séparés aux petites heures, emportant le plus heureux souvenir de l'inauguration des trois services d'utilité publique de Ferme-Neuve.

Ferme-Neuve, comté Labelle, P.Q., ce 22 novembre 1928.



UNE PROMENADE DANS NOTRE NOUVELLE ROUTE...

Téléphone: 623-2521

G. THOMAS PONTIAC BUICK INC.

332, de la Madone, Mont-Laurier, Qué.

7
6

Godard et fils inc.
courtiers d'assurances agréés

681, DE LA MADONE
MONT-LAURIER
TEL. 623-1818

JACQUES GODARD, c. d'a. a.
PAUL-EMILE LESAGE, c. d'a. a.

PIERRE PICHE, c. d'a. aff.
DANIEL GODARD, c. d'a. aff.

chapître

- VII -

7
7

LA VIE SCOLAIRE...

Grâce à une souscription publique lancée par des journalistes de Montréal, la première école de Ferme-Neuve est construite en 1901.



7
8

CLASSE MIXTE (1919).

“Le 18 décembre 1901, à l’issue de la messe, le curé Cadieux et l’assistance marchent processionnellement vers l’école pour la bénédiction. Il y a deux adresses lues au nom des colons par M. Lafontaine et au nom des élèves par Mlle Ethier. Les enfants reçoivent des prix offerts par les journalistes. En plus une série de “Mon premier livre pour les futurs élèves”. M. De Carufel, représentant du ministère de la Colonisation, annonce que Ferme-Neuve serait choisi comme centre de la célébration solennelle de la St-Jean-Baptiste en 1902. Il laisse à l’école des cartes géographiques et des prix spéciaux” (1).

On sait que beaucoup d’enfants n’avaient pas le temps d’aller à l’école car ils devaient avant tout travailler à faire de la “terre neuve”.

C’est ainsi qu’au début du siècle, plusieurs concitoyens signaient en faisant seulement un “X”.

Tout de même, l’école était au moins très achalandée pendant les trois semaines de la “marche au petit catéchisme”

(1) Magnan, OP. CIT. p. 108.

TEL. 587-3252

55, 12^e RUE

P. BROOKS SPORTS

Service de Vente et Réparation
Scies à chaîne McCulloch
Moteurs hors-bord Mercury – Auto-Neige Bombardier
FERME-NEUVE

R. GAUTHIER 5-10-15

C.P. 177 - FERME-NEUVE, P.Q.

QUELQUES FAITS MARQUANTS:

septembre 1902: formation de la première commission scolaire de Ferme-Neuve.

Ses officiers: Cyprien Brosseau, prés.
Xavier Courtemanche
Cyrille Lafontaine
Joseph Vanier
Joseph Proulx
J.B. Bohémier

Elle administre toutes les écoles de Ferme-Neuve, aussi bien celles du village que celles de la paroisse.

1923: La première école, l'école des Journalistes, est déménagée dans une rue avoisinante pour faire place, en 1924, à une nouvelle école: l'école du St-Sacrement, le couvent.

13 août 1924:

arrivée des soeurs de Ste-Croix.

31 août 1924:

bénédiction de la nouvelle école par le curé Martin. A son ouverture, on comptait 180 élèves répartis en 6 classes. Trois institutrices secondant les religieuses formaient le personnel enseignant.

1938: On dénombre 12 écoles de rangs avec 500 élèves, 15 institutrices et 4 religieuses.

On y enseignait de la première à la septième année à la fois.

Dans ce contexte, on se rappellera Mme Lévis Tremblay, Mme Gérard Doré, Mlle d'Amour, Mme Laberge, Mme Monette, Mme Joséphat Bélanger, Mlle Philomène Demers et combien d'autres...

J. OSCAR LETOURNEAU INC.

EPICIERS EN GROS
L'ANNONCIATION, P.Q.
TEL. 275-2100

J.O.L.I.
SERVICE AUTOMATE
Pour épicerie, restaurants, etc.
Payez et apportez (Cash & Carry)
906 Boul. Paquette,
Mont-Laurier, P.Q.
Tél. 623-1286

Distributeur des fameux produits GRAD,
Les essayer c'est les adopter



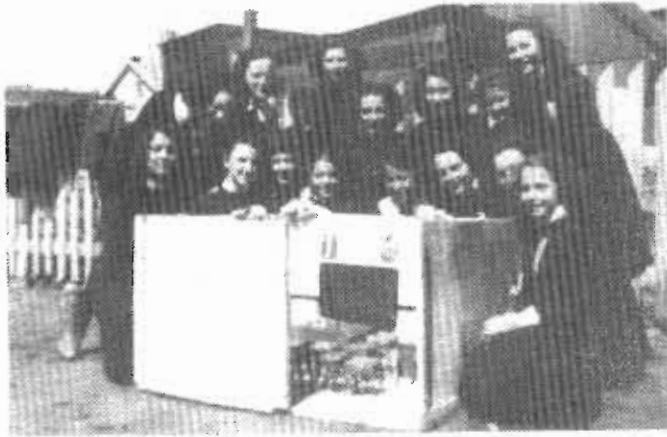

8
0

FINISSANTES A L'ECOLE DU SAINT-SACREMENT.

DEVANT L'ECOLE DE RANG !

1947: construction de l'école du Sacré-Coeur: le Collège

1948: arrivée des frères de l'instruction chrétienne.

septembre 1948: à l'entrée des classes, on relève 149 élèves, trois religieux et deux institutrices.

1952: agrandissement du collège.

1954: on enseigne jusqu'à la neuvième année à cette école qui compte alors 266 élèves et huit classes.

N.B.: Durant de nombreuses années, les examens de fin d'année étaient présidés par le curé et le président de la commission scolaire. De plus, une solennelle remise de prix terminait officiellement l'année.

Tél. 623-2747

Cloutier & Fils

VIANDE EN GROS

☆☆☆☆

R. R. 2

Mont-Laurier, P.Q.

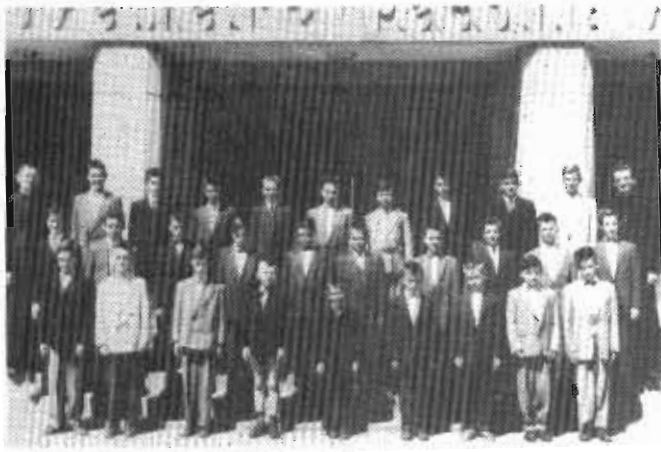

La septième année, c'était sérieux...
et l'on posait fièrement sur le parvis de l'Eglise.

"Aujourd'hui, en 1954, l'école Notre-Dame du Très St-Sacrement comprend 10 classes. Sept ont leur local au couvent et trois à l'extérieur, vu l'exiguïté des lieux.

Là, comme partout ailleurs, les heureux effets de la scolarité obligatoire se font sentir.

Le personnel enseignant actuel se compose de cinq religieuses et cinq laïques. Les élèves, toutes des filles, sont au nombre de 248. Depuis septembre 1954, les jeunes filles avides de perfectionnement intellectuel, peuvent compléter leur 10e année"(1)

(1) LE FLAMBEAU, 30 oct. 1954, p. 21.

MARCHE PROVIGAIN

YVES MENARD

600 DE LA MADONE
MONT-LAURIER

Ferme-Neuve
Télédiffusion Enrg.

TEL. 587-3331

273, 6e AVENUE
FERME-NEUVE

1960: regroupement des élèves des rangs au village:
conséquence:

les gens du village refusaient les enfants des
rangs qui ne voulaient d'ailleurs pas venir à
l'école au village.

1965: formation de la commission scolaire régionale Henri-
Bourassa qui regroupe tout le secondaire de la région à
Mont-Laurier.

1972: les dernières commissions scolaires locales sont rassem-
blées autour d'une seule commission scolaire, la com-
mission scolaire Pierre Neveu, qui prend à charge tout
le primaire.

1976: statistiques:

* 445 élèves de niveau primaire répartis soit
à l'école du Sacré-Coeur ou du St-Sacre-
ment.

* 19 professeurs à temps plein;

* 1 professeur à demi-temps

* 331 élèves de niveau secondaire voyageant
à Mont-Laurier.

8
2

CE FURENT NOS DIRECTRICES DEPUIS 1924:

Sr. Marie de St-Jean Chrysostôme

Sr. Marie Auxiliatrice

Tél. 623-1712

328, Montée du Moulin

VITRERIE A. BELANGER & FILS INC.

VITRERIE GENERALE

Miroir, Devanture de magasin, Plastique,

Porte de Patio, Vitre Thermos,

Fenêtre panoramique "Bo-Lac" et "Supervision"

Armand Bélanger

MONT-LAURIER, P.Q.

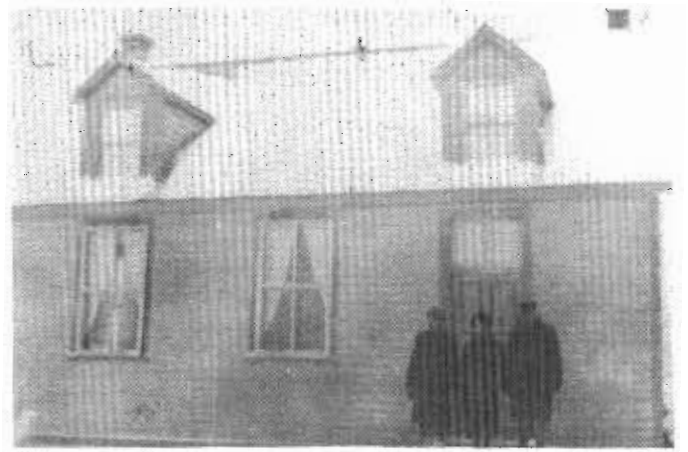

PREMIERE INSTITUTRICE A L'ECOLE DU LAC GORMAN

Sr. Marie de St-Paul Arthur

Sr. Marie Berthe de France

Sr. Joseph-Augustin

Sr. Pierre-de-Milan

Sr. Thérèse Bock

Monsieur Paul -André Cloutier

Madame Marie-Paule Millaire (directrice actuelle)

CE FURENT NOS DIRECTEURS DEPUIS 1948:

Frère Emery-Joseph

Frère Ferdinand-Joseph

Frère Benoit

Monsieur Réal Groulx

Monsieur Jean-Charles Denis

Monsieur Jacques Desserres

Monsieur Réal Monette (directeur actuel)

chapître

- VIII -

8
3

LES CHANTIERS...

Les Chantiers...

Comme l'industrie du bois constitue une des premières richesses de notre région, on comprend que "des lumber jacks se rendaient jusqu'à la ferme Tapanee pour y couper le pin blanc et le chêne bleu dès 1925" (1).

Ainsi "ça nous permet d'affirmer que les compagnies forestières furent à l'origine du peuplement de nos régions. Les premiers habitants des villages qui longent la Lièvre, la Gatineau, la Kiamika, la Rouge sont d'abord des bûcherons, des apprentis-colons, dont un fort pourcentage deviendront des cultivateurs prospères entre 1900 et 1944. Les travaux des chantiers leur fournissent un apport précieux pour boucler un budget souvent déficitaire" (2).

8
4 Aujourd'hui un fils de pionnier rapporte "que les cultivateurs allaient dans les chantiers avec leurs chevaux car ils avaient pour la plupart de 4 à 5 arpents de terre avec 2 à 3 animaux. Ce n'est donc pas la terre qui les faisait vivre, mais bien le bois.



COLONS L'ÉTÉ, BUCHERONS L'HIVER.

Dès la Toussaint, les colons montaient dans les chantiers par les "trails" pour y couper le bois jusqu'aux fêtes.



UN CHANTIER... VERS 1940.

(1) S.S.J.B. de Mont-Laurier, ETUDES SOCIO-ECONOMIQUES, 1964, p. 40.

(1) S.S.J.B. de Mont-Laurier, ETUDES SOCIO-ECONOMIQUES, 1964, p. 40.

(2) IBID, p. 41.

Tél. 623-1271

1617, boul. Paquette

MONT-LAURIER PORTES ET FENÊTRES
ARMOIRES - RÉPARATION GÉNÉRALE

A. Poudrier, prop.

Mont-Laurier, P.Q.

Comme voies de communications, on distinguait alors les "petits et les grands chemins". Les "petits chemins" n'étaient que des sentiers pour aller chercher les billes de bois alors que les "grands chemins" étaient des voies beaucoup plus solides et durables utilisées pour le transport du bois.

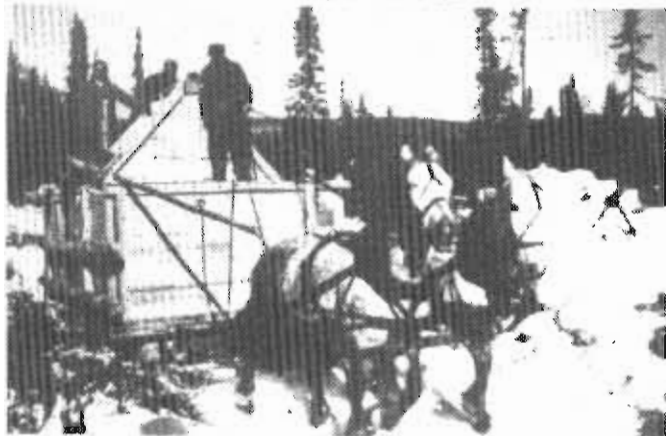

Pour faciliter le transport du bois, on glaçait les "grands chemins" au moyen d'un traîneau sur lequel il y avait un réservoir d'au moins 500 gallons d'eau.

GARAGE OUELLETTE

ANDRE OUELLETTE, prop.
REPARATIONS GENERALES
FERME-NEUVE



Et une fois bien glacés, les "grands chemins" facilitaient le transport du bois vers la rivière. 8
5



Mais souvent, il fallait "casser" les chemins... dans les chantiers comme sur les lots.

Et le printemps, le bois était dravé, par lacs ou rivières, vers les scieries du sud.



La drave sur le lac des Journalistes (1930).

Progressivement, la mécanique fait son apparition en forêt.

GARAGE VANIER ET FILS

OUVRAGE GENERAL
TRANSMISSION AUTOMATIQUE
STATION GULF

Tél. 587-3242

FERME-NEUVE



Celle de la rivière prenait l'aspect d'un véritable campement de nomades.



Dès 1945, les camions sont utilisés pour un meilleur transport du bois.



Puis les bulldozers...

Et les scies mécaniques, chargeuses, débusqueuses... viennent à la rescousse de l'homme.

Mais il n'en demeure pas moins que la vie des bûcherons du temps n'était pas la plus facile:

- ils quittaient leurs familles pour 4 à 5 mois.
- les salaires étaient tellement bas qu'on parlait même de "la main d'oeuvre à bon marché dans le nord":
 - 1926: \$2.00 par jour nourri;
 - 1929: \$1.50 par jour et .50 pour la pension;
 - 1937: \$2.00 par jour;
 - 1945: de \$3.00 à \$4.00 par jour;
 - 1946: les chauffeurs de tracteurs gagnaient .40 l'heure.
 - 1955: de \$5.00 à \$6.00 par jour;
 - 1975: une journée à ouvrage rapporte plus de \$60.00.
- et les simples accomodations...



La vie du bûcheron aux chantiers était si particulière que tous les chantiers se devaient d'avoir une organisation la plus complète possible...

8
7

TEL. 623-1955

J.E. L'ALLIER

VIANDES EN GROS

MONT-LAURIER



Et des animaux.

8
8



Parfois...

Un événement!
La visite du curé au chantier.

GARAGE NORMAND BROOKS

GARAGE SHELL
DEBOSSAGE – PEINTURE
MECANIQUE GENERALE
TEL. 587-3746 FERME-NEUVE

MARCHE CENTRAL

EPICIER – BOUCHER – LICENCIE
MARCEL AUBIN, prop.

L'épicerie a été bâtie en 1946 par M. Charles Léonard.
En 1950, elle a été achetée par M. Rosaire Piché.
Epicerie Piché fut une des plus modernes de la paroisse.
Après avoir travaillé 22 ans de toutes ces forces, il a fait de cette épicerie la plus accueillante de la région. C'était l'épicerie des couche-tard.
Après la sortie du cinéma, les gens allaient faire leurs emplettes.
En 1972, son neveu, Marcel Aubin prit possession de l'épicerie, et lui donna le nom du Marché Central.

HOMMAGE A NOS FONDATEURS!

L'EVOLUTION DES INSTRUMENTS DU BUCHERONS

Après la hache et la sciote ce fut...

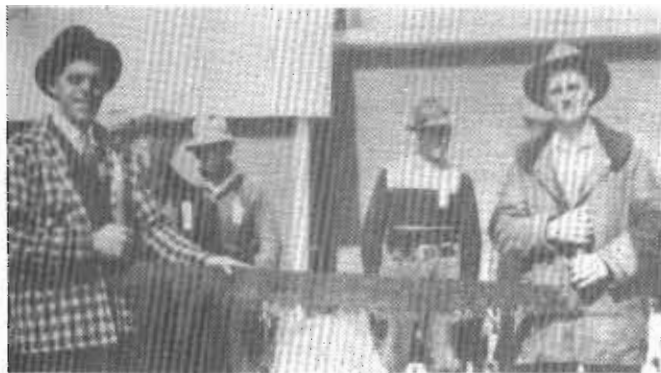

Le godendar



Et les débuts de la scierie elle-même.

8
9



La scie mécanique

MARCHE
JEAN-MARC LEBOEUF
EPICERIE LICENCIEE
300, 12e RUE
FERME-NEUVE
TEL. 587-3189

EN CONCLUSION...

LE SALAIRE DES BUCHERONS

Plaintes nombreuses – On exploite les travailleurs

En forêt, les gages semblent hausser et pourtant les bûcherons sortent du bois plus pauvres que jamais, grâce aux trucs douteux des employeurs et à une législation obscure. Par exemple: Une punition était imposée à ceux qui pouvait faire plus de 1 1/2 corde par jour. La loi dit: \$2.00 la corde pour la première corde et demie, le surplus \$1.50 la corde. Ceci est ridicule et son auteur ne devrait pas s'en glorifier.

Dans les billes supérieures à 6 pieds de longueur, la loi est si peu compréhensible et d'application tellement impossible, qu'absolument aucun patron ne l'a suivie.

Pour les bois de sciage, la loi établit une échelle de salaire de \$35.00 à \$55.00 par mois, avec le résultat que les exploitants de bois de sciage ont payé \$45.00 par mois.

Le salaire de \$52.00 par mois a été payé dans quelques chantiers, mais les patrons ont imposé un rendement de travail qui dépassait de beaucoup en valeur, le salaire de \$52.00. Exemple: Un ouvrier pouvait recevoir \$52.00 par mois s'il coupait, dans le bois de 4', une moyenne de 130 p.c. soit une corde et quart, et il recevait .02 du p.c. pour le surplus qu'il pouvait faire.

MESURAGE

La loi obligeait les patrons à faire mesurer le bois suivant la corde apparente de 128 pieds cubes. Malgré cette loi, plusieurs contracteurs ont mesuré leur bois au cent pieds cubes, malgré les protestations des bûcherons qui ne veulent pas pour aucune considération, être mesurés au cent pieds cubes, dans les bois de 4' de longueur.

9
0 La plupart des ouvriers forestiers ont quitté les chantiers sans avoir pu faire mesurer leur bois. Des contracteurs pour garder leurs hommes plus longtemps, refusaient de faire mesurer le bois. Dans le courant des opérations ceci est devenu une plaie générale et plusieurs bûcherons ont perdu du bois parce qu'ils n'étaient pas présents pour le démêler. Des hommes ont attendu trois mois leur règlement; d'autres ont été obligés de payer pension des semaines pour attendre leur règlement.

BUNCHING:

Les derniers arrêtés ministériels défendaient de transporter les billes supérieures à 6' de longueur, à dos ou à bras d'homme. Malgré les protestations et les démarches de l'Union, les bûcherons ont fait l'ouvrage des bêtes de somme sur les chantiers de l'International Paper Co. et ailleurs. Nous ne sommes pourtant pas sous le régime des soviets pour faire le travail des bêtes de somme. Ceci est intolérable et nous demandons incessamment justice.

TRANSPORT:

L'Union des Bûcherons a fait une campagne sur la manière dont sont transportés les ouvriers en forêt. Elle prédisait que ceci amènerait des accidents graves: à Parent, à Clova, des accidents assez graves sont survenus et à Rimouski, six bûcherons ont trouvé la mort.

Les compagnies transportent les ouvriers sur des distances de 30 à 40 milles, en arrière d'un camion découvert sous des froids de 30 degrés et pour se faire geler ainsi, les ouvriers donnent \$1.00 et plus.

La loi disait où et quand un bûcheron doit payer son transport, mais le tout était si embrouillé et nébuleux que les ouvriers, dans la plupart des cas, payent leurs frais de transport même sur les chemins privés des concessionnaires forestiers.

JUMPER:

L'ordonnance spécifiait qu'un ouvrier qui ne faisait pas 15 jours de travail dans un camp, pouvait être payé à \$35.00 par mois. Aussi a-t-on vu un véritable "racket" à ce sujet. Les patrons trouvaient toutes sortes de prétextes pour faire la vie dure aux ouvriers; ceux-ci partaient avant quinze jours et ils étaient payés \$35.00, que leur rendement journalier ait été très élevé ou non. Cette loi est arbitraire. Les bûcherons payent leurs dépenses, leurs passages, leurs outils, leur pension, ils ont donc le droit de chercher la place qui leur convient et on n'a pas le droit de les punir pour ce fait. On a aussi vu des hommes avec 50 jours de travail, dont la feuille de règlement portait le qualificatif de "jumper".

FEUILLE D'EMBAUCHAGE:

Les ouvriers forestiers en ont vu de belles sous ce rapport, cette année. Contrat de \$2.00 à \$2.40 la corde, mais on payait seulement \$2.00. Contrat de \$35.00 à \$52.00 par mois, mais on payait seulement \$35.00. Contrat: salaire \$35.00 par mois ou, à forfait, \$18.00 m.p.c. moins \$8.00 pour l'empilage. Contrat à \$52.00 pour 130 p.c. par jour, plus un bonus suivant le rendement journaliers, etc... etc...

L'Union des Bûcherons possède une centaine de spécimens de différents genres, pourtant il y a une loi fixant les salaires. Les patrons prennent tous les trucs imaginables pour attirer les bûcherons, mais ensuite avoir la liberté de les payer suivant leur bon plaisir.

L'HYGIENE DANS LES CHANTIERS:

Les inspections du département de l'hygiène sont devenues une face nationale. En parle-t-on à un bûcheron, il hausse les épaules, sourit narquoisement ou vous tourne le dos. Les harnais entre encore dans les dortoirs, des écuries ont été transformées en dortoirs pour les hommes. Enfin, nous retournons au point où nous sommes partis il y a dix ans.

LES ACCIDENTS DU TRAVAIL:

Le métier de bûcheron étant dangereux, il se produit de nombreux accidents. On se plaint que certains patrons cherchent trop à garder les accidentés dans les camps, les faisant soigner par des infirmières inexpérimentées. Le choix du médecin n'est pas libre à la James Maclaren Lumber Co. à la Lake St. John, et ailleurs. Cela est contraire à la loi. Les rapports retardent souvent et l'accidenté attend trop longtemps l'argent de compensation, dont il a un pressant besoin pour nourrir sa famille.

CONCLUSION:

Tels sont les principaux griefs des bûcherons contre les compagnies forestières, et il est urgent de trouver un remède à la situation pénible de milliers de nos concitoyens.

Sous le régime Godbout, les bûcherons reviennent aux années 1930-34, alors qu'ils étaient traités comme on se le rappelle par des compagnies sans entrailles.

Il faut que les lois bienfaites passées par l'Union Nationale soient appliquées, si l'on veut voir réapparaître un régime de justice pour toutes les classes: vieillards, veuves, colons, bûcherons et agriculteurs.

J.H.A. PAQUETTE.

(1) LE FLAMBEAU, avril 1941.

9
1

LES SCIES A CHAINE

F. N. LTEE

VENTE ET REPARATION

367, 11ième rue

SCIE A CHAINE

HOMELITE - STIHL - HUSQVARNA - DOLMAR

MOTEUR JOHNSON

Tél. 587-3332

Gaétan Paquette, prop.

ANTONIO PILON

CORDONNIER & SPORTS

12 AVENUE

Tél. 587-3313

GLACE - VERS

ARTICLES DE CHASSE ET DE PECHE

PERMIS

CARTES DE TERRITOIRES

CANOTS A VENDRE

FERME-NEUVE



YVES LAUZON

Distributeur

9
2

YVES LAUZON & FILS INC.

Tél. (819) 623-5050

385 Du Pont
Mont-Laurier, Qué.

chapître

- IX -

9
3

LES LOISIRS DU TEMPS...
en photos

Les loisirs du temps...

RETOUR DE CHASSE:

9
4



hier et...



plus récemment

HOMMAGE DE

DENIS DUFOUR MEUBLES

181, 13^e RUE

FERME-NEUVE
"PRESTIGE"

Tél. 587-3249

VENTE ET SERVICE

BOUTIQUE DE L'HEURE

TOUJOURS AU CRI DE LA MODE
VETEMENTS DE TOUT GENRE

159, 12^e RUE

FERME-NEUVE

Tél. 587-3249

GARAGE

JEAN-PIERRE RAYMOND

MECANIQUE GENERALE

DEBOSELAGE - CAMION DE TOUAGE

STATION SHELL

FERME-NEUVE

TEL. 587-3191



La célèbre équipe de football.



Jeu favori des enfants.

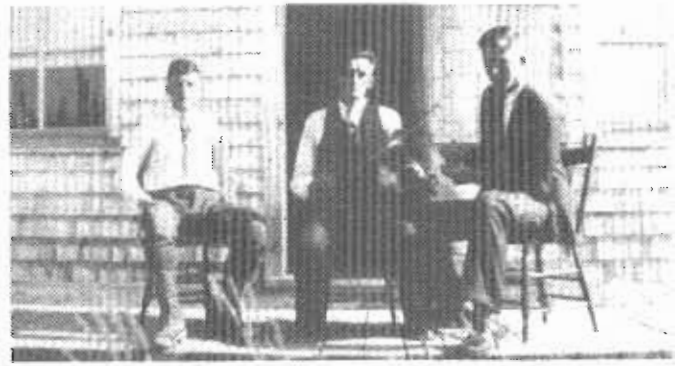

"Les violonneux"!...

Des noms comme François Tessier, Ovide Brière, Sylvie Brière, Jos Brière, Zénon Dubé, l'indien Brascoupé, André Rocheleau, Ovila Poudrier, Pit Lépine, Paul et Pierre Crépeau, Wildor Joly, Mme Solomé Billard... 9 5

nous rappellent tous ces bons musiciens de chez-nous qui animaient les soirées dansantes, le temps des fêtes, les "tournées", les "bouillons", bref, toutes ces occasions que nos gens prenaient pour fêter...

FERNAND L. HOULE L.TEE. CONCESSIONNAIRE



CANADIAN TIRE

ASSOCIATE STORES - MAGASINS ASSOCIÉS

939, BOUL. PAQUETTE (PLAZA PAQUETTE)

MONT-LAURIER

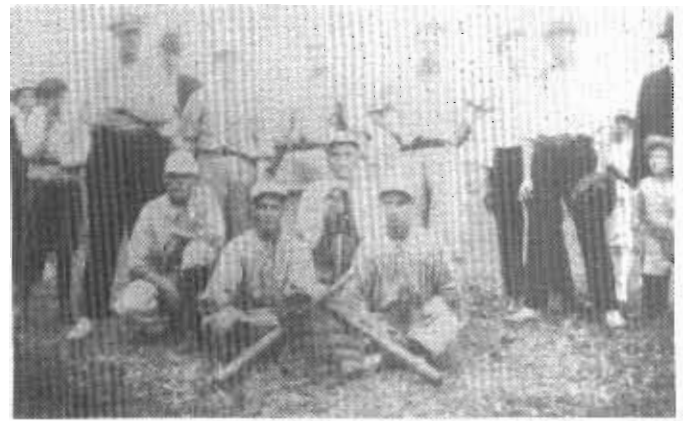

Notre équipe de baseball...



Et de balle molle.

9
6 Pour plusieurs, le temps des sucres constituait de véritables vacances. C'était le repos entre la fin des chantiers d'hiver et le début des travaux des champs.

Les baignades, les excursions de pêche, les parties de baseball et de balle molle résumaient les principaux loisirs d'été...

MAGASIN JOS POIRIER

5 - 10 - 15 - 1.00
MERCERIE GENERALE
FERME-NEUVE

Equipement
TIMBERJACK
Ferme-Neuve

• DISTRIBUTEUR •

Equipement lourd

POUR TRAVAUX FORESTIERS
VENTE – SERVICE – REPARATIONS
SERVICE DE TRANSPORT

FERME-NEUVE

DEBUSQUEUR
TIMBERJACK

JEAN-YVES PICHE, PROP.

CHARGEUSE



LOADER
TIMBERJACK

HUSKY

587-3312

587-3856



Une importante page de nos loisirs a été écrite lors des parties de hockey entre Mont-Laurier et Ferme-Neuve. Que d'animation!

En 1957-58, la construction de l'arena permet une recrudescence des sports d'hiver: parties de hockey, patinage, ballon-balai, carnivals...

ROBERT GERVAIS

PLOMBIER

TEL. 587-3306

75, 13e RUE
FERME-NEUVE

Les hôtels...

Ces lieux par excellence d'hébergement, de rencontres, de discussions, d'échanges, de ralliements, de jeux: cartes, billards etc...

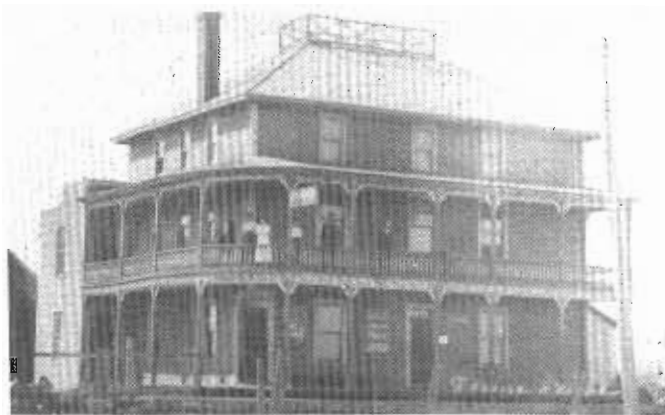

Hôtel Sabourin détruite par un incendie en août 1921. Elle était située entre le garage Beauregard et le magasin McKale. →

9
8



Tél. 587-9392

Robert St-Louis, prop.

Château des Laurentides

LICENCE COMPLETE
20 CHAMBRES

300, 12e Avenue

FERME-NEUVE

PLUS INTELLECTUELLEMENT...

- 1924-25: Projections de films avec des appareils à batteries.
Un citoyen nous dit: "J'ai vu les premiers films, c'était des films de feu de forêts".
(Un de ces films a d'ailleurs été tourné à Mt St-Michel, chez Mme Olympe Charbonneau).
- 1947: Ouverture du 1er cinéma.
1948: Ouverture de la salle de quilles
1956: La télévision à Ferme-Neuve

DU COTE ARTISTIQUE,

"Cyrano de Bergerac", "l'oncle Berluron",
"Le chat qui fume"... furent des pièces montées chez nous.



L'ONCLE BERLURON

DU COTE MUSICAL,

nous avons eu nos corps de clairons
et la société des concerts de Ferme-Neuve animée
par le Dr Jean-Claude Paquette.



L'HARMONIE DU SACRE-COEUR

EN PLEINE ACTIVITE

R.J. THOMPSON & FILS INC.

475 DE LA MADONE
MONT-LAURIER
CHAUSSURES — MERCERIE — TISSUS
TEL. 623-2850

ET LES LOISIRS DU DIMANCHE APRES-MIDI...



JEUX D'ENFANTS...

1
0
0



Hubert Robitaille

DEBOSSAGE - PEINTURE

Réparation de Radiateurs
Traitement anti-rouille QUAKER KOAT

339, 12e RUE, FERME-NEUVE - Tél: 587-3162



EN ATTENDANT LES BELLES...

Gaston Dumoulin c.a.
Comptable agréé.

TEL. 623-3261

MONT-LAURIER, QUE.

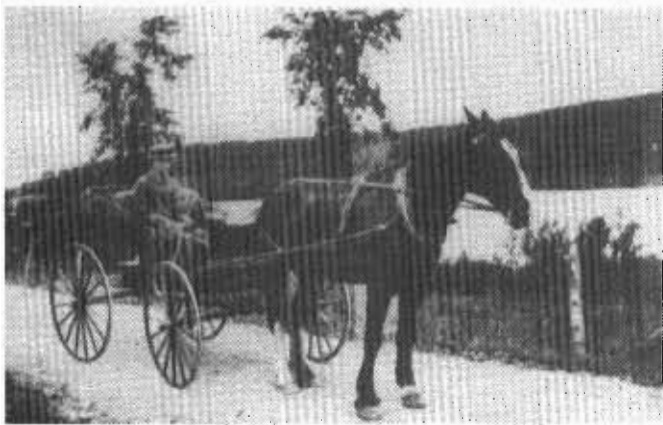

A CHEVAL, EN "BUGGY" OU A PIEDS, ALLONS FAIRE UN TOUR...

1
0
1

**PAVILLON
DES
QUILLES**

Jacques Crépeau, prop.
BOWLING SALLE DE RECEPTION
FERME-NEUVE

Tél. 587-3342

**COIN DU DEPANNEUR
ENRG.**

Mme Hubert Robitaille, prop.
EPICERIE LICENCIEE
SERVICE 7 JOURS PAR SEMAINE

Tél. 587-3114

340, 12ième RUE
FERME-NEUVE

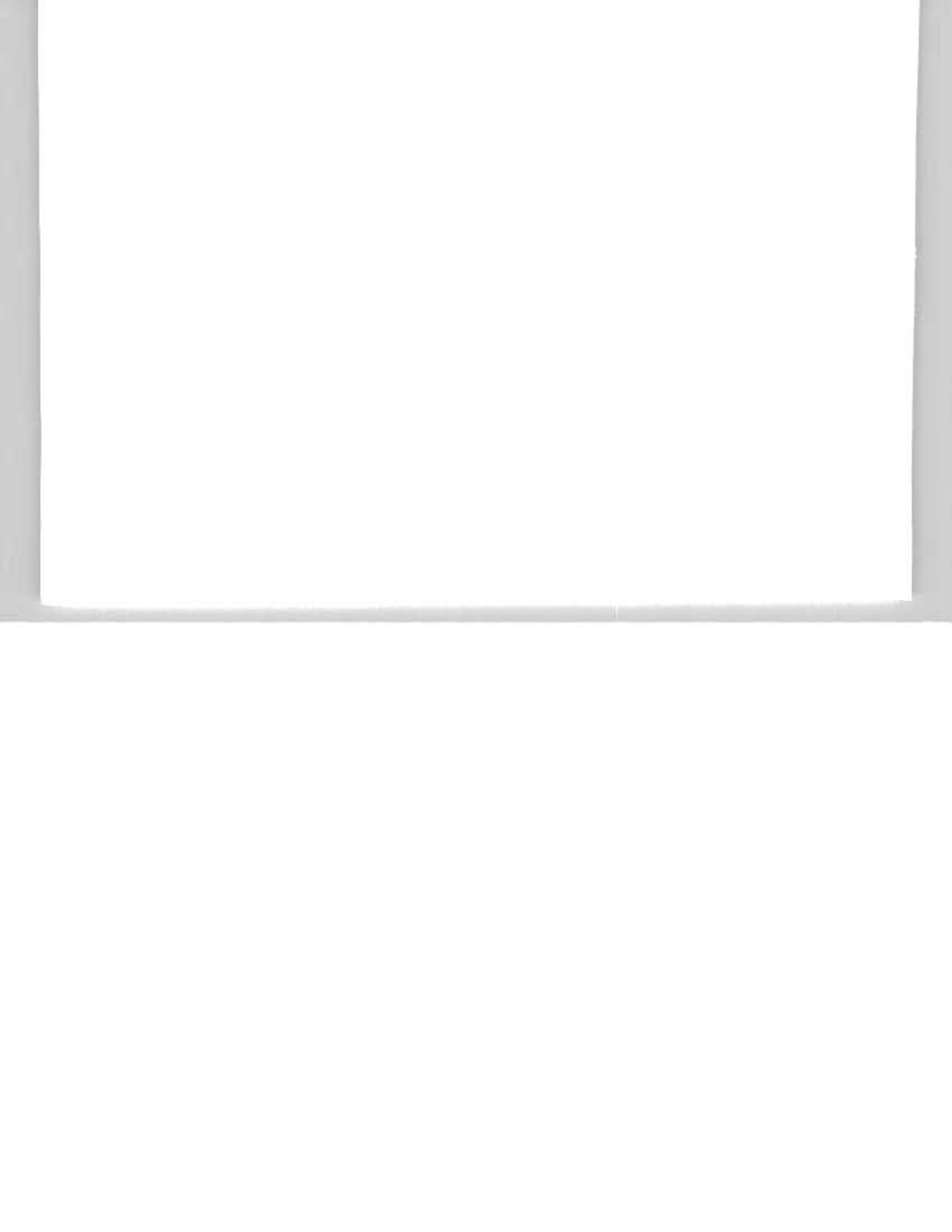

chapître

- X -

1
0
3

*QUELQUES PARTICULARITES
DEMOGRAPHIQUES...*

Quelques particularités démographiques...

ANNEES	BAPTEMES	MARIAGES	SEPULTURES
1901	16	5	—
1902	22	7	10
1903	46	8	6
1904	52	13	8
1905	58	7	12
1906	45	9	8
1907	54	5	10
1908	61	12	23
1909	67	9	27
1910	64	9	30
1911	77	9	21
1912	90	10	18
1913	89	9	22
1914	91	15	38
1915	96	8	30
1916	116	12	47
1917	110	9	52
1918	115	15	86
1919	97	13	24
1920	97	21	48
1921	92	13	42
1922	79	10	29
1923	105	10	25
1924	105	12	37
1925	88	11	42
1926	87	6	34
1927	81	11	39
1928	90	15	23
1929	79	16	33
1930	96	12	31
1931	89	20	42
1932	81	16	26
1933	78	24	27
1934	92	17	29
1935	96	25	18
1936	85	17	15
1937	90	23	31
1938	109	19	21
1939	101	27	23

1
0
4

TEL. 623-3372

Métal Gosselin Ltée

FER NEUF ET USAGE

CABLE D'ACIER

TUYAUX ET BOULONS DE TOUTES DIMENSIONS

1591, boul. Paquette

MONT-LAURIER

TEL. 623-1724



SERVICE "FINA"

Garage F. Constantineau

VENDEUR MASSEY-FERGUSON

SKI-DOO BOMBARDIER

ski-doo

1117, boul. Paquette
MONT-LAURIER

ANNEES	BAPTEMES	MARIAGES	SEPULTURES
1940	101	20	22
1941	116	25	34
1942	109	18	26
1943	120	23	33
1944	119	35	31
1945	133	24	34
1946	131	26	29
1947	148	23	32
1948	134	16	41
1949	149	29	22
1950	152	26	36
1951	136	24	36
1952	128	24	31
1953	132	23	19
1954	128	29	27
1955	145	24	30
1956	112	29	21
1957	134	27	30
1958	108	18	24
1959	109	26	23
1960	103	20	14
1961	113	31	21
1962	98	25	23
1963	82	38	17
1964	86	28	22
1965	68	30	26
1966	64	29	26
1967	56	23	22
1968	67	23	28
1969	62	35	27
1970	77	30	20
1971	51	24	32
1972	50	37	17
1973	49	27	21
1974	61	30	24
1975	37	17	22



UNE JEUNE FAMILLE: LA FAMILLE ETHIER.

1
0
5

Tél. 587-3617

VARIETES A. DUFOUR

Mme Rose-A. Dufour

180 - 13e Rue,

Ferme-Neuve, (Labelle)

CONSTATATIONS:

NATALITE

- le premier baptême inscrit dans les registres, est celui de Joseph Charlemagne Durocher, fils de François Durocher et Rose de Lima Laroche.
- 1914-18: augmentation des baptêmes.
- 1929-38: diminution de baptêmes: c'est la crise économique.
- 1935: 37 naissances et il faut remonter en 1902 pour retrouver ce nombre.
- 1945-57: années durant lesquelles naquirent le plus d'enfants.
- 1961: légère hausse de natalité.
- 1962 à nos jours: diminution constante des naissances.
- plus de 6,923 enfants ont été baptisés à Ferme-Neuve de 1901 à 1975.

1
0
6

Les enfants constituèrent une des plus grandes richesses de Ferme-Neuve. Si en 1952, on remarque que 1,481 enfants ont moins de 15 ans, il n'en demeure pas moins que ces derniers, membres de grosse familles, sont initiés très tôt aux travaux des champs comme à ceux des chantiers.

TEL. 623-3606

Gaston Pelletier

DISTRIBUTEUR

730, RUE PELLETIER

MONT-LAURIER



UN VOYAGE DE NOCES!

ETAIT-CE POSSIBLE A L'EPOQUE?

NUPTIALITE...

- Les premiers mariage à figurer dans les registres de Ferme-Neuve, sont ceux de:
 - Eugène Piché (fils d'Alexandre Piché et d'Elizabeth Caron) et Anna Brunet (fille de Damien Brunet et d'Emma Charron)
 - Louis Clavel (fils de Louis Clavel et Marie-Louise Laverdure) et Rosa Papineau (fille de Casimir Papineau et Palmire Labelle).
- 1914: hausse soudaine des mariage: 15. Cette hausse devrait-elle s'expliquer par la guerre?
- 1920: augmentation des mariages comparativement aux autres années: 21.
- 1931-1943: il est intéressant de noter qu'il y a hausse des mariages à tous les deux ans.
- 1944: hausse importante: 35. On se mariait peut-être pour éviter d'être conscrit...
- 1961-1974: stabilité dans les mariages.
- 1975: 17 mariages. Est-ce un tournant important?

MORTALITE...

- mortalité élevée chez les enfants:
 - 1908: 23 décès dont 17 enfants de moins de 1 an.
 - 1909: 27 décès dont 19 enfants de moins de 1 an.
 - 1910: 30 décès dont 17 enfants de moins de 1 an.
 - 1917: 52 décès dont 14 enfants de moins de 1 an.
 - 1916 à 1920: durant cette période de gripes espagnoles, 257 personnes meurent.
 - 1931: fièvre typhoïde et crise économique expliquent l'augmentation des décès.



La participation des enfants aux travaux de la ferme était plus qu'appréciée...

1
0
7

- 1941: une "nouvelle branche de fièvres" fait soudainement augmenter les décès.

Des noms comme:

Mme Athanase Brunet, décédée à 99 ans
M. Albiny Ethier, décédé à 96 ans
Mme Albiny Ethier, décédée à 93 ans
Sophie Doré, décédée à 96 ans
Luce Moncion, décédée à 90 ans
Elmina Morin, décédée à 90 ans
Eulalie Pelletier, décédée à 90 ans

et tous les autres qui ont donné leur vie à Ferme-Neuve, nous rappellent nos origines...

LA POPULATION DE FERME-NEUVE...

ANNEES	PAROISSE	VILLAGE	TOTAL
1897			133 environ
1901			367
1911			990
1921	1,828	511	2,339
1931	1,429	609	2,038
1941	1,580	811	2,391
1951	1,409	1,660	3,069
1956	1,456	1,891	3,347
1961	1,279	1,971	3,250
1966	1,055	1,944	2,999
1971	862	1,990	2,850

N.B.: La terre et les chantiers ont toujours constitué le gagne-pain principal des gens d'ici. Ce n'est qu'à partir de 1930, qu'on peut relever l'influence touristique...

1
0
8

Tél.: 587-3116

Oh! Coloris!

Mme Réjeanne Lévesque, prop.
De tout pour le tricot - macramé - tissage
Spécialité: Laine à tapis

31, 8e Rue FERME-NEUVE, QUE. J0W 1C0

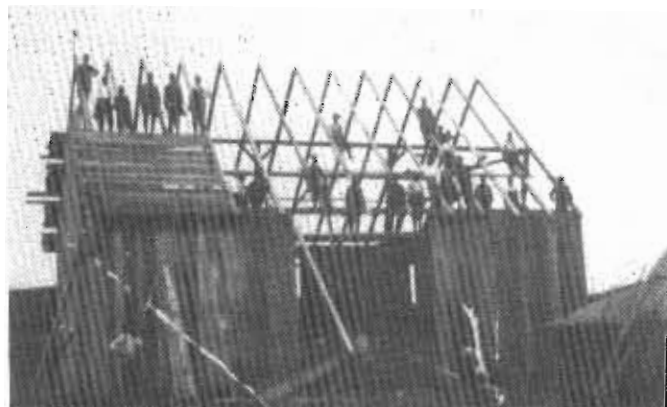

UN EXEMPLE DE COLLABORATION: LA CORVEE

TEL.: 623-3664



- Béton préparé
- Tuyaux - Blocs
- Sable - Gravier
- Concassé
- Pierre concassée

MONTEE DU MOULIN MONT-LAURIER, P.Q.

**COURBE DE POPULATION ENTRE LE VILLAGE
ET LA PAROISSE**

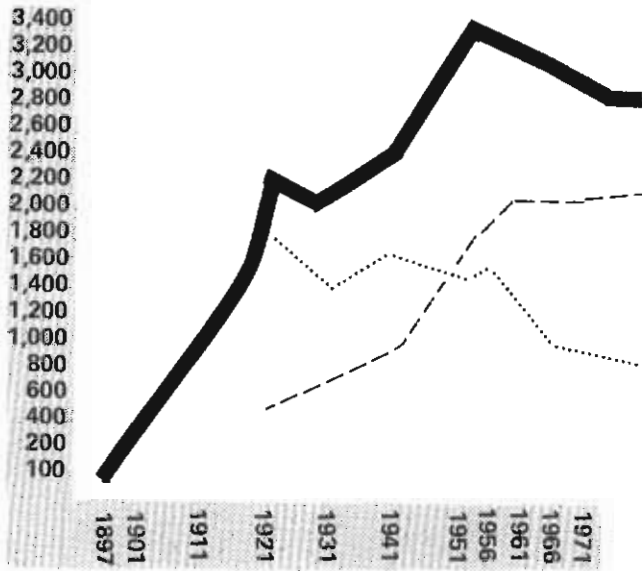

PAROISSE:
 VILLAGE: - - - - -
 TOTAL: **—**



HOULE
 CONSTRUCTION INC.

BLOCS – TUYAUX

BETON

MANIWAKI
 449-3540

MONT-LAURIER
 623-3375

1
0
9

NOUVELLE ADMINISTRATION
 A LA MERCERIE J. BELISLE
 155, 13e RUE FERME-NEUVE

LA MAISON SOLEIL ENRG.

LINGERIE & CHAUSSURES
 HOMMES – DAMES – ENFANTS

Réjean Campeau, prop.

587-3218

Accroissement naturel: (naissances moins les décès)	Accroissement ou dimi- nution selon les recen- sements:	Départs:
1931-1941	741	388
1941-1951	1,011	333
1951-1956	517	239
1956-1961	455	552
1961-1966	284	535
1966-1971	224	371
		2,418

Les gens sont principa-
lement partis entre
1956 et 1966.

CONSTATATIONS: POPULATION GLOBALE...

- 1**
1
0
- Lors de la période colonisation de 1901 à 1921, on remarque une montée constante de la population.
 - De 1921 à 1931, la population diminue. Ce fait s'explique sans doute par la naissance des paroisses tributaires: Lac St-Paul et Mont St-Michel.
 - De 1931-1956, on note une augmentation constante.
 - De 1956 à 1971, le phénomène inverse se produit.

POPULATION DU VILLAGE...

- Selon les recensements fédéraux, on distingue le Village et la Paroisse de Ferme-Neuve à partir de 1921.
- De 1921 à 1961, on voit la population du village s'accroître constamment.
- Entre 1941 et 1951, elle double alors qu'elle augmente légèrement entre 1966 et 1971.

POPULATION DE LA PAROISSE...

- Entre 1921 et 1931, la population décroît à cause du détachement du Lac St-Paul et de Mont- St-Michel.
- Comme beaucoup de gens déménagent au village entre 1941 et 1951, la population de la campagne diminue.
- Entre 1951 et 1956, on remarque une légère augmentation mais à compter de 1956, la population diminue constamment.



La construction des barrages Fondation et Broderick contribuèrent à l'essor de Ferme-Neuve dans les années 40.

chapître

- XI -

1
1
1

QUELQUES GRANDES FAMILLES D'ICI...

Quelques grandes familles d'ici...

Il nous fait plaisir de terminer cet album en rendant un hommage particulier à nos grandes familles d'ici...

(Du moins à celles qui ont bien voulu nous fournir leurs photos...)



1
1
2

Famille de Pierre Dufour. Même si 6 enfants manquent, nous reconnaissons: outre les parents: Clovis, Joseph, Camille, Amédée, Aristide, Albert et Laura.



Edmond Doré pose fièrement avec quelques uns de ses enfants.

TEL.: 587-3883

MOTEL DES JOURNALISTES

BAR-SALON
10 UNITES -- DOUCHES -- BAINS -- T.V.
(AU BOUT 9e AVE.) FERME-NEUVE, P.Q.

P.E. GOSSELIN, SPORTS

ARTICLES CHASSE & PECHE & PERMIS
LIVRES -- JOURNAUX -- REVUES
ARRET D'AUTOBUS

TEL. 587-3143



Famille de Léonard Lafontaine: 1ère rangée: Simone, Léonard, Gabrielle, Marthe et Firmin. 2ième rangée: Marie-Anna, Gérard, Bernadette, Aurèle, Thérèse, Arthur et Blanche.



La famille de M. et Mme Adolphe Leblanc.



De la visite chez Jules Legault, 1er rang Gravel.

1
1
3

LES INDUSTRIES LALANDE LTEE

SOUDURE GENERALE
SERVICE DE SOUDEUSES MOBILES
SUCCESEURS PAR ACHAT DE MAYER ET FILS
AU COIN 6e AVENUE ET 13e RUE
FERME-NEUVE

Tél. 587-3493

Rés. 587-3258



1
1
4

Sur la ferme paternelle: Gérard et Cécile Legault, Mmes Napoléon et Etienne Legault et Anna Legault.



ANDRE GILLES SARRAZIN
REPRÉSENTANT
LA COMPAGNIE D'ASSURANCE-VIE CROWN LIFE
ASS-VIE, SALAIRE, ASS.COLLECTIVE, FONDS DE RETRAITE

FERME-NEUVE, P.Q.

TÉL: 567-3180



Famille de M. et Mme Aldéric Piché, 17 enfants, demeurée intacte jusqu'en 1974.



Famille de M. Eugène Pilon.

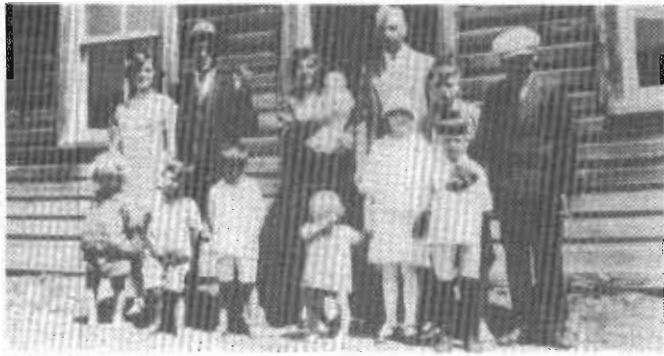

Famille de M. et Mme Cléophas Piché avec les plus vieux de leurs enfants accompagnés de M. Prosper Aubin.



Photo d'une grande famille de pionniers sur la galerie du magasin Matts d'un groupe de pionniers: 1^{ère} rangée: D.D. Ouellette, Jos Racine, Napoléon Giroux, René Boivin, et Mlle Palmire Giroux. 2^{ème} rangée: Arnold Meilleur, Arcade Ouellette, Jos Jarry, Aldamar Viger, Adonias Dumoulin, Mme Adonias Dumoulin, Louis Racine, Mlle Marie-Anne Proulx et Mme Proulx.



Et une aussi grande famille de pionniers, ceux de la Paroisse: 1^{ère} rangée: Mme Aimé Mayer (Elzire Doré), Mme Ovide Brière (Marie-Anne Doré), Mme Félix Clavel (Marie-Ange Doré), 2^e rangée: MM Honorius Doré, Ernest Doré, Joseph Doré, Jimmy Doré, Edmond Doré et Félix Doré.

1
1
5

HOMMAGE AUX FONDATEURS DE FERME-NEUVE

TOM LEFEBVRE
DEPUTE FEDERAL
COMTE DE PONTIAC

HOMMAGES
PAUL SANCHE
FERME-NEUVE

HOMMAGES
LEOPOLD PAPINEAU
FERME-NEUVE

HOMMAGES
RAYMOND BOUCHER
FERME-NEUVE

HOMMAGES
EMILE OUELLETTE
FERME-NEUVE

HOMMAGES
PLACIDE FOISY
FERME-NEUVE

HOMMAGES
ROGER BEAUREGARD
FERME-NEUVE

QUINCAILLERIE GERARD LEGAULT

PLOMBERIE – ELECTRICITE – CADEAUX
TEL. 587-3167 FERME-NEUVE

chapître

- XII -

1
1
7

QUELQUES FAITS DIVERS...

Quelques faits divers...

- 1.- Coïncidences...
Vers 1903, J. Baptiste Bohémier se marie en secondes noces avec Exilia Lacasse. Il avait un fils de son premier mariage, Jean Baptiste, qui marie une nièce de sa belle-mère, Exilia Lacasse. Jean Baptiste père et Jean-Baptiste fils ont chacun une fille, la même nuit, le même quantième, le même nom: Marie-Reine. Les deux parrains avaient, aussi, le même prénom: Wilfrid.
- 2.- Avez-vous vu passer Philomène?
Durant de nombreuses années, on voyait passer dans le village une femme toujours vêtue de noir. C'était Philomène... Elle impressionnait tout le monde et plus particulièrement les enfants. On dit qu'elle leur donnait des bonbons et des sous noirs.
- 1
1
8 3.- Contre les mouches...!
"Au début du siècle, on s'appliquait un onguent dans lequel il y avait du goudron. Après deux mois, on avait la face jaune comme un indien"...
- 4.- Le matin de son mariage... Inondation surprise...!



- 5.- Guerre mondiale...
"Un allemand, en expédition de chasse dans les alentours, nous avait dit qu'il y aurait une guerre mondiale (ce sera la 2ième)... Les Allemands se préparaient depuis 20 ans..."
- 6.- En revenant du mois de Marie...



On croqua cette belle photo:
M. et Mme Dollard Robitaille, M. et Mme Louis Piché,
M. et Mme Cléophas Piché.

- 7.- C'était payant!
"J'ai travaillé durant le temps de la crise (1929-35) à 20 cents par jour durant trois étés."
- 8.- Temps d'élections!
"Dans notre rang, on a vu avant une élection ceux qui s'occupaient des chemins ne pas mettre de graviers en face des lots de ceux qui ne votaient pas sur le bon bord"...

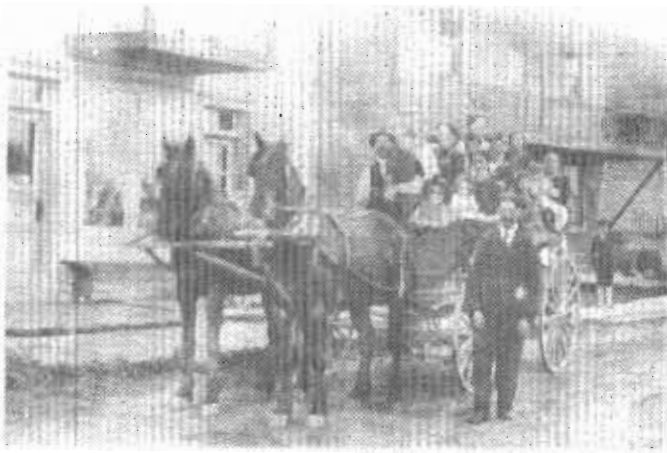

- 9.- Toute une excursion...
 Sous la responsabilité de M. Edouard Morin.
- 10.- Et combien d'autres encore plus typiques...

ROLES D'EVALUATION:

Village:

1974	3,385,397	TAXES	\$1.50	du \$100.00
1975	5,399,000		\$1.20	"
1976	6,655,000		\$1.42	"

Paroisse:

1974	1,221,070	TAXES	.80	du \$100.00
1975	2,257,250		.70	"
1976	2,851,510		.80	"

Meilleurs Voeux à l'occasion du 75e anniversaire
 de Ferme-Neuve

Docteur Claude Labelle
Docteur Jaquelin Labelle
Docteur André Jean Quellette

MONT-LAURIER



Rés. 587-3258

Bureau 587-3493



Dépôt: LES INDUSTRIES LALANDE LTEE

YVES COURCELLES, rep.

BROUILLETTE GAS & WELDING SUPPLIES LTD.
 600, 5e RUE, ST-JEROME, P.Q.

1
1
9

J.L. LATOUR INC.

Equipement et Mobilier de Bureau
 Caisses Enregistreuses
 TEL. 623-2742

501, boul. Paquette

Mont-Laurier

MEILLEURS VOEUX A L'OCCASION
 DU 75e ANNIVERSAIRE DE FERME-NEUVE

DENIS PAGE

TEL. 587-3832

FERME-NEUVE

Maison établie en 1953 par Roger Beaugard. Pendant plus de vingt et un ans, il opéra lui-même ce garage alors qu'en janvier 1976, deux de ses fils prenaient la suite des affaires.



GARAGE BEAUREGARD INC.

STATION TEXACO

Mises au point et Réparations générales

179, 12e Rue

Ferme-Neuve

587-3221

Balancement de roues - Alignement de roues
Suspension - Freins - Pneus - Réparation de conduite

J.-C. Bolduc Alignement

Jacques Gauthier, prop.
DEBOSSAGE - PEINTURE

530, rue Achim

623-2929

Mont-Laurlar

Jean-Guy Tourangeau Electricque

ENTREPRENEUR ELECTRICIEN
Spécialité: Chauffage Electricque

TEL. 587-3141

FERME-NEUVE

1
2
0



CALENDRIER DE FETES

1901

DU 75^e ANNIVERSAIRE DE

1976

FERME-NEUVE

Mois	responsable	activités principales
Janvier	Fabrique Chev. de Col.	messe de minuit (1): ouverture religieuse réunion de la famille Lafontaine (3) soirée bavaroise (24): ouverture sociale
Février	Club Auto-neige	carnaval (26 au 29)
Mars	Bel âge	soirée du "bon vieux temps" (20)
Avril	Filles d'Isabelle Ecole St. Sa.	parade de mode (4) 1 ^{ère} communion (25)
Mai	Comité Ecole Bushido Richelieu AFEAS Municipalité Com. des loi.	concert du "Choeur des voix du Nord" (5) démonstration de Judo (16) visite du ministre Sauvé (17) exposition antique et artisanale (21 au 23) semaine d'embellissement (17 au 21) concours de pêche (29)
Juin	Ecoles Richelieu	réunion de la famille Crépeau (12) soirée récréative (10) fête de la St-Jean (26)
Juillet		
Août	Comité Bel âge Com. des loisirs	concentration (8) excursion en forêt (20) et soirée (21) course de canots (26)
Septembre	Fabrique Cies forestières	fête du souvenir (5) fête du travailleur forestier (11)
Octobre	Comité	exposition de photos (9 au 11)
Novembre	Municipalités	fête des citoyens (6)
Décembre	Chev. de Col.	fête de l'âge d'or (12)

BOTTIN DES GROUPEMENTS SOCIAUX

Comme la majorité de nos fêtes reposent essentiellement sur la participation de nos groupements sociaux, il nous fait grand plaisir d'en esquisser, à partir des réponses obtenues, un bottin sommaire:

- 1.- **La corporation municipale du Village de Ferme-Neuve:**
fondée en 1917
Maire: Me Maurice Crépeau; secrétaire-trésorier: Claude Campeau; conseillers: Philippe Corbeil, Antonio Pilon, Roger Gauthier, Yvon Bouchard, André Morin, Rosaire Crépeau.
- 2.- **La corporation municipale de la Paroisse de Ferme-Neuve:**
fondée en 1901
Maire: Léandre Meilleur; Secrétaire-trésorier: Fernand Lévesque; conseillers: Rolland Gagnon, Hector Boivin, Paul Sirard, Gaston Morin, Maurice Forget, Jacques Papineau.
- 3.- **La caisse populaire de Ferme-Neuve:**
fondée en 1942
Président: Roger Gauthier; secrétaire-gérant: Yves Lamarche.
- 4.- **La Chambre de Commerce de Ferme-Neuve et du district.**
fondée en 1959
Président: Léandre Meilleur; secrétaire: Jean-Marc Diotte.
- 5.- **Le Conseil 3275 des Chevaliers de Colomb de Ferme-Neuve:**
fondée en 1950
Grand Chevalier: Jacques Beauregard; secrétaire: Rémi Legault.
- 6.- **L'association féminine d'éducation et d'action sociale:**
fondée en 1966
Présidente: Cécile Lamarche; secrétaire: Christiane Clavel.
- 7.- **Le Club Richelieu de Ferme-Neuve:**
fondée en 1971
Président: Jean-Marc Diotte; secrétaire: Maurice Chénier.
- 8.- **Le Club Optimiste de Ferme-Neuve Inc.:**
fondée en 1975
Président: Gaétan Morin; secrétaire: Bertrand Lamarche.
- 9.- **Le Cercle Notre-Dame-du-Très-Saint-Sacrement des filles d'Isabelle:**
fondée en 1967
Régente: Julia Nadon; secrétaire: Délisca Meilleur.
- 10.- **Le Club auto-neige Nord de la Lièvre Inc.:**
fondée en 1975
Président: Paul-Hubert Coursol; secrétaire: Nicole Coursol.
- 11.- **Le club du Bel Age:**
fondée en 1972
Présidente: Simone Mckale; secrétaire: Laurette Bélanger.
- 12.- **Le club Nouveaux Horizons:**
fondée en 1973
Présidente: Laurette Bélanger; Secrétaire: Cécile Sanche

- 13.- Le cercle d'amitié:
fondée en 1969
Présidente: Gabrielle Piché; secrétaire: Cécile Sanche
- 14.- L'association des femmes chrétiennes:
fondée en 1906
Présidente: Lucienne L'Heureux; secrétaire: Solange Gervais.
- 15.- Le service d'orientation des foyers:
fondée en 1972
Animateurs: Solange et Robert Gervais; secrétaire: Gérard Lambert, ptre.
- 16.- Le service des loisirs de Ferme-Neuve Inc:
fondée en 1970
Président: André Beauregard; secrétaire: Christine Dupuis.
- 17.- Croix Rouge, section Ferme-Neuve:
fondée en 1955
Présidente: Mariane Piché; secrétaire: Thérèse Ethier.
- 18.- Le centre local des services communautaires:
fondée en 1973
Président: Bernard Quevillon; Secrétaire: Mariette Quevillon.
- 19.- La ligue du Sacré-Coeur:
fondée en 1928
Secrétaire: Paul Patry.
- 20.- Le club des joueurs de cartes:
fondée en 1957
Secrétaire: Josaphat Bélanger.
- 21.- Le club des raquetteurs "Le Flambeau":
fondée en 1958
Président: Dr Jean-Claude Paquette.
- 22.- Le club de baseball "Les Athlétiques de Ferme-Neuve":
fondée en 1974
Président: Ghislain Morin; secrétaire: Gabrielle Ouellette
- 23.- Ecole Bushido de Ferme-Neuve:
fondée en 1974
Professeur: Henri Lamontagne; chef-instructeur: André Lachaine.
- 24.- La brigade des pompiers volontaires de Ferme-Neuve:
fondée en 1920
Chef: Lauré Lalonde; secrétaire: Jean-Luc Charbonneau
- 25.- La fabrique de Ferme-Neuve:
fondée en 1901
Président: François Poirier, curé; co-responsable: Gérard Lambert, ptre.

ET MERCI A NOS GENEREUX DONATEURS:

Paul Patry
Ernest McKale
Athanas Léonard
Exalem Carrière
Jacques Lafontaine
Philippe Corbeil
Maurice L'Heureux
Lucien Dumoulin
Lionel Piché
Maurice Legault
Guy Dufour
Réal Charbonneau
Thomas Legault
Adélaré Ouellette
1 Paul Sirard
2 Léandre Millaire
4 Maurice Clavel
Aimé Doré
Gabriel Ouellette
Lorenzo Deslauriers
Gérald Deslauriers
Jos Raymond
Jean-Gilles Dufour
Firmin Charron
Maurice Forget
Roland Forget
Oscar Sarrazin
André Léonard
Maurice Lachaine
Philiac Lacasse
Rosaire Crépeau
A. Lebel

Daniel Nadeau
Marcel Desjardins
Lucien Ouellette
Paul Marin
Maurice Doré
Gaston Morin
Robert Piché
Montfort Lalande
Roland Piché
Fernand Lévesque
Roger Morin
Arthur Dufour
Guy Patry
Rodrigue Clavel
Albert Vaillancourt
Armand Brault
Lucien Morin
Germain Meilleur
Pierre Doré
Roland Gagnon
Edouard Doré
Armand Morin
Jean-Marc Papineau
Lucien Ethier
Roland Charron
Roland Deslauriers
Germain Robitaille
Arthur Ouellette
Emile Lachaine
Jacques Bouchard
Robert Léonard
André Blais

Maurice Sanche
Jean Doré
Lucien Lachaine
Mme Napoléon Coursol
Mme Léo Lapointe
Julien Bélanger
Mme Armand Léonard
Hervé Crépeau
Georges Lapalme
Julien Millaire
Réjean Clavel
Jean-Paul Robinette
Jean Maurice Papineau
Robert Boivin
Mlle Latour
Lionel Lalande
Raymond Dufour
René Doré
Mme-Louis Crépeau
Gilles Morin
Mme Adonias Dumoulin
Jean-Robert Lachance
Abel Ouellette
Mme Emile Morin
Urgel Venne
André Sanche
Gérard Beauchamp
Amédée Tondreau
Roland Blondin
Mme Roland Clavel
Mme Gérald Deslauriers
Germain Labelle

Robert Boucher
Réal Monette
Rosaire Piché
Germain Crépeau
Mario Paquette
Raymond Millette
Paul Lachaine
André Chénier
Arthur Lalande
Eugène Foisy
Ernest Lebeau
Jean Morin
Jean Maurice Reid
René Piché
Mme Roger Guindon
Raymond Mayer
Adrien Pilon
Ernest Pagé
René Legault
Léopold Clavel
Richard Dumoulin
Moïse Lauzon
Edouard Ouellette
Jean-Maurice Legault
Réginal Lachaine
Armand Millaire
Marc Antoine Meilleur
Ovide Clavel
Joseph Prud'homme
Maurice Dumoulin
Gaétan Bohémier
Paul Godmer

Léon Bouchard
Denis Doré
Léonard Gagnon
Maria Millette
Omer Leduc
Jacqueline Gagnon
Zacharie Lépine
Réjean Vincent
Paul-André Paquette
Réjean Doré
Raoul Morin
Henri Lépine
J. Marie Vaudry
Mme Aldège Lépine
Bruno Martin
Lucien Sanche
Gérard Brault
Bernard Venne
Jean-Claude Lachaine
Jean-Claude Millaire
Jean Lapointe
Robert Lépine
Roland Auclair
Mme Donat Lebeau
Walter Guénette
Léonel Lachaine
Fédime Boivin
Mlle Marie Aimé Lachaine
Jean-Guy Léonard
Léopold Fleurant
Jean Guénette
Jean-Claude Labelle
Jean-Robert Charron
Hermas Doré

Fabien Prévost
Jacques Papineau
Robert Papineau
Jacques Quévillon
Yvan Deslauriers
Yvon Leblanc
Rosaire Corbeil
Arthur Deslauriers
Carol Lafontaine
Carol Boivin
Wilfrid Tessier
Jean-Marie Sanche
Paul-André Brunet
Jacques Beauchamp
Ernest Aubin
Fernand Venne
Jean-René Meilleur
Jean-Guy Demers
Gaston Sarrazin
Gilles Michaudville
Mme Albert Ouellette
Jean Pierre Leboeuf
Claude Léveillé
Pierre Crépeau
Roger Mayer
Mme Téléphore Boisclair
Hector Matte
Michel Piché
Mme René Lafleur
Mme Gabrielle Leduc
Gilles Legault
Fernand Pilon
Joseph Pilon
Léon L'Heureux

Joseph Clément
Aristide Dufour
Jacques Vaillancourt
Roméo Crépeau
Gilles-Cloutier
Antonio Ouellette
Israël Clavel
Rolland Constantineau
Fleurette Crépeau
Roger Poudrier
Jacqueline Ouellette
Réjean Lachaine
Omer Lévesque
Edouard Bilodeau
Claire Vaudry
Prosper Aubin
Jean Joly
Aurèle Legault
Normand Perron
Paul Legault
Michel Bouchard
Adrien Leblanc
Arthur Lachaine
Yvan Papineau
Mme Cléophas Piché
André Deslauriers
Josephat Bélanger
Fernand Michaudville
Ronald Michauville
Mme Walter Brooks
Edgar Lanthier
Anibal Villeneuve
Rock Crépeau
Henri Millette

Robert Charbonneau
Ghislain Papineau
Gaétan Charbonneau
Yves Quévillon
Mme Roland Gagnon
Jean-Paul Bouchard
Léon Pilon
Aristide Clavel
Roland Morin
Mme Théodore Bourgeois
Mlle Annette Legault
Mme Ernest Lapalme
Rosaire Sanche
Cécile Lafontaine
Lionel Deslauriers
Pierre Pagé
Mme Jacques Bouchard
Philippe Lévesque
Denis Beauchamp
Hermas Poudrier
Yvon Ratelle
Anatole Thomas
Conrad Gagnon
Richard Garneau
Henri Mayer
Julien Mayer
Yvon Doré
Ernest Léonard
Jules Léonard
René Paquette
Réjean Ratelle
Gaétan Meilleur
Robert Conrad
Gérald Dupuis

Gérard Léveillé
Viateur Daoust
Jean-Guy Thibault
René Coursol
Olivier Papineau
Jean-Guy Charron
Richard Prévost
Camille Dufour
Télesphoré Melançon
Mme Ernest Aumont
Herménégilde Thomas
Polidore Thomas
Oswald Demers
Mme Samuel Prévost
Maxime Meilleur
1 Loyola Bélanger
2 Angèle Paquette
6 Donat Morin

Joseph Lépine
Gaston Leboeuf
L. H. Lafontaine
Ernest Leboeuf
Mme Fernand Brunet
Réal Paiement
Jean Leduc
Gilles Clavel
Antonio Dupuis
Mme Eva Robitaille
Roland Papineau
Jean-Guy Giroux
Jean-Paul Giroux
Réal Sirard
Mme Gérard L'Heureux
Ludger Morin
Jean Baptiste Coursol
Henri Robinette

Gilles Racette
Gisèle Carle
Lucien Guénette
Claudine Guénette
Carole Guénette
Joseph Sirard
Réjean Quévillon
Jean-Paul Bolduc
Mme Hector Morin
Mme Alberta Dupuis
Gilles Pelletier
Alfred Marenger
Pacifique Dufour
Gérard Lafontaine
Lionel Dufour
Ronald Vaudry
Georges Demers
Mme Dieudonné Lachaine

Jean-Noël Dupuis
Jacques Prévost
Adrien Ratelle
Richard Vaudry
Armand Coursol
Henri Lépine
Réal Bélanger
Mme Armand Paquette
Jean-Marie Coursol
François Marenger
Herménégilde Prévost
Donat H. Morin
Osias Doré
Roland Durocher
Mme Télesphore Boisclair
Cécile Labelle



EN REVENANT CHEZ-NOUS, UN SOIR A L'AUTOMNE

Je suis venu vous dire bonjour, j'ai gigué un soir et j'ai chanté à quelques reprises; je prends de longues marches dans mon village natal, j'apprends à vous écouter jaser de notre pays et je vous donne une partie de ma tendresse cachée dans ce coin.

"Dans le livre d'or de nos souvenirs s'inscrivent des gens, entraînant avec eux leurs peines de défricher leurs joies de cultiver la terre. Ils nous ont laissé des terres, à cultiver encore.

Nous avons voulu raconter un peu de leurs vies, nous avons cru bon de rendre hommage aux indiens, installés ici avant nos ancêtres. Ils nous ont laissé un très bel héritage en ne prenant de la nature environnante que ce dont ils avaient besoin à leur bonheur. Ils trappaient, chassaient, pêchaient pour se nourrir, ils se promenaient tout autour. Les bûcherons, on nous dit qu'il y en eut dans les alentours de Ferme-Neuve vers 1825; et des colons, après 1890. Des hommes et des femmes continuèrent ici, l'oeuvre entreprise dans ce pays depuis plus de 300 ans. Ils ont poussé ici la culture du sol, un des derniers endroits de colonisation avant l'Abitibi.

Nous avons tenté de vous en donner une brève description. Le plus important reste encore à faire cependant, et c'est le plus ardu. Il reste à chacun de nous, habitant cette région à chanter les valeurs laissées par nos ancêtres, cachées dans nos émotions nos sentiments et dire tout haut notre façon d'être originale afin d'enrichir notre patrimoine national.

Nos ancêtres montaient par la rivière. Aujourd'hui, en plus des routes nous pouvons nous y rendre en avion.

Ils faisaient de la terre neuve. De nos jours, certaines fermes ne sont pas cultivées; pourtant la plupart des produits destinés à l'alimentation nous viennent d'ailleurs.

Ils ont créés ici une société originale, ils apprirent à s'organiser en y implantant des services où chacun trouvait ce dont il avait besoin pour se nourrir, se loger, travailler la terre, et s'amuser. Le clergé cependant eut un oeil très vigilant, entraînant avec lui un climat d'austérité qui dura très longtemps. Ils eurent beaucoup d'enfants, laissés en héritage. Beaucoup partirent au cours des années. De leurs misères, car la vie fut

devenue dure ici, nous retiendrons leur courage autant sur un lot à défricher que dans les chantiers de longs mois laissant femmes et enfants seuls l'hiver surtout, le bois y recevant ses hommes. Ils s'entraidaient, pour construire maisons ou bâtiments, et dans les épreuves. Ils étaient proches les uns des autres. Et on allait veiller chez l'un ou chez l'autre. On se connaissait, on partageait la vie que l'on amenait en soi et celle que l'on trouvait ici.

Ils allaient dans les chantiers, ils n'abimaient pas le bois. Ils faisaient les jeunes pousses pour que nos petits enfants en aient encore; la nature est généreuse mais on la massacre beaucoup, rares sont ceux qui se baignent encore dans la rivière du lièvre qui fut la première route pour venir jusqu'ici.

Même s'ils entendaient les oiseaux chanter leur misère, nous sentons parmi nous et particulièrement chez ceux qui y vécurent au début du siècle un attachement profond à cette terre qui nous pousse à donner le meilleur de nous, afin de la rendre plus belle et content de lui rendre hommage.

Un village à 75 ans d'existence officielle n'en est qu'à ses débuts.

Des gens partis il y a longtemps reviennent. De nouveaux arrivants apportent avec eux dans leurs bagages de trésors, et nous serons en mesure de les écouter.

Quant à moi, je reviens dans mon village natal à l'automne 1975. J'ai suivi mes parents en '52, qui durent aller ailleurs chercher notre pain quotidien.

Je me sens bien de retour chez-moi.

Les notes historiques de ce village sont incomplètes: nous souhaitons vous apporter un peu d'eau fraîche et vous faire faire un bref voyage dans ces souvenirs et vous aider à mieux saisir ce que nous sommes devenus. Nous écrivons dans notre vie de tous les jours un peu de l'histoire de ce pays.

Je suis fier de porter le nom donné par mon père Aurèle et par Blanche mère, celui du premier colon et du premier fermier de Ferme-Neuve,

Léonard Lafontaine
à Ferme-Neuve, mai '76

à tous ceux qui liront ces pages: Salut!

BIBLIOGRAPHIE

LIVRES:

Chartrand, Hélène, NOMININGUE, PARADIS DES QUATRE SAISONS, Mont-Laurier, Imprimerie Mado, enr., 1974.

Lalonde, Maurice, M.P., NOTES HISTORIQUES SUR MONT-LAURIER, NOMININGUE ET KIAMIKA, édition La vieille Eglise, 1937.

Magnan, Hormidas, MONOGRAPHIES PAROISSIALES, Esquisses paroissiales de la colonisation de la province de Québec, Québec, département Colonisation, Mines et Pêches, 1913.

1
2
8

ETUDES:

ETUDE SOCIO-ECONOMIQUE DE LA REGION DE MONT-LAURIER, document préparé par la Société Saint-Jean Baptiste du diocèse de Mont-Laurier, 1964.

POPULATION ET CHOMAGE, étude démographique dans le comté Labelle présentée dans le cadre du programme Perspectives-Jeunesse, Bibliothèque municipale de Mont-Laurier, septembre 1971.

RAPPORT D'ENQUETE SUR L'EDUCATION PERMANENTE, Commission scolaire régionale Henri-Bourassa, Mont-Laurier, Bibliothèque municipale, avril 1968.

JOURNAUX:

LE FLAMBEAU, 14e année, numéro 44, Mont-Laurier, 30 novembre 1954.

LE TRAIT D'UNION, numéro 36, St-Jérôme, 20 novembre 1928.

AUTRES SOURCES DE RENSEIGNEMENTS:

Secrétariats des municipalités du Village et de la Paroisse de Ferme-Neuve, où nous avons pu consulter tous les procès-verbaux des réunions des Conseils municipaux de 1901 à 1976.

Les registres de la Fabrique de la Paroisse Notre-Dame-du-Saint-Sacrement de Ferme-Neuve de 1901 à nos jours.

La Chambre de Commerce de Ferme-Neuve.

Le ministère de l'agriculture à Mont-Laurier.

Le ministère de bien-être social à Mont-Laurier.

Le ministère des terres et forêts à Mont-Laurier.

Bibliothèque Nationale du Québec à Montréal.

Ministère des terres et forêts du Québec à Québec.

La fondation Luc Dufour à Mont Saint-Michel.

La compagnie James Maclaren, bureau de Mont-Laurier.

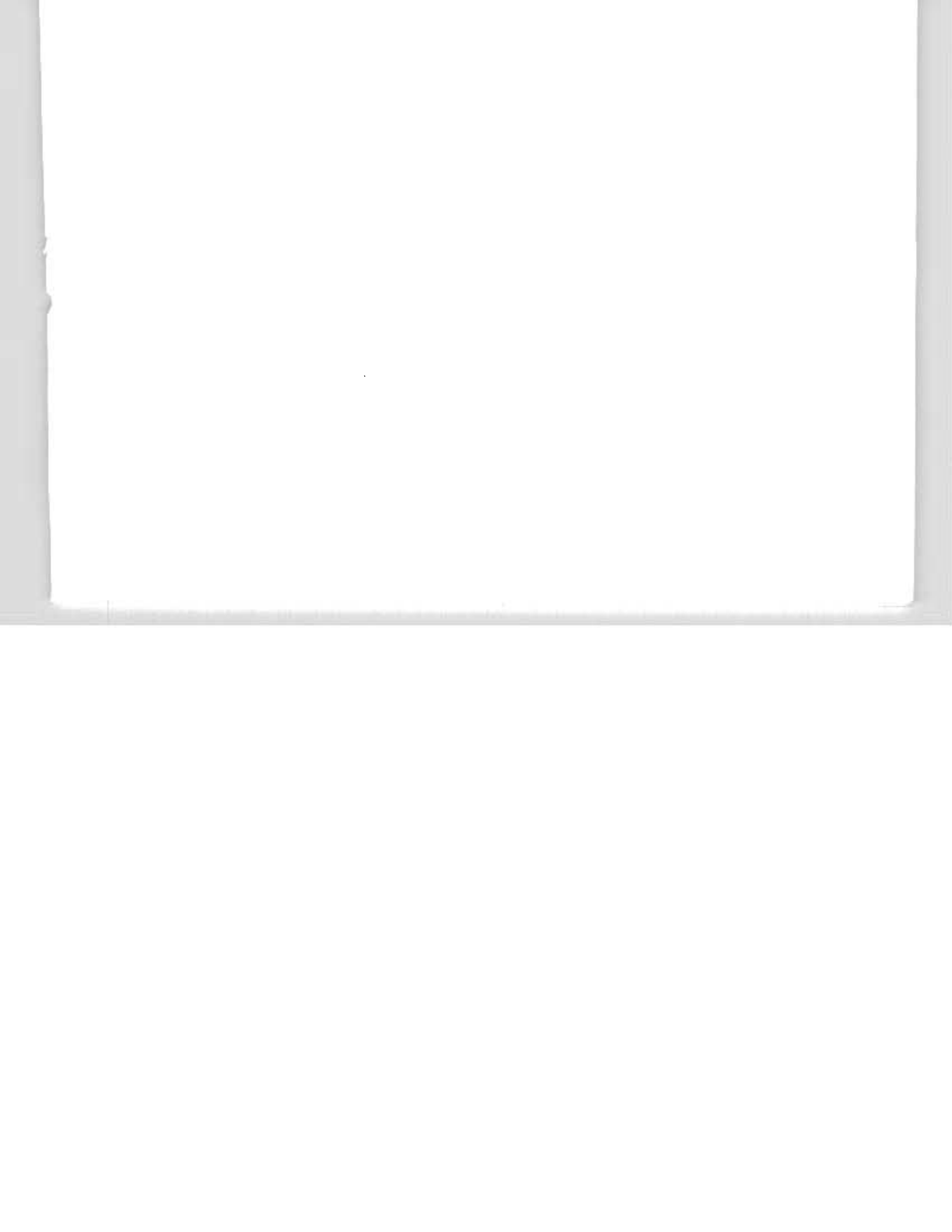



LA REALISATION DE CET ALBUM A ETE RENDUE POSSIBLE GRACE:

1.- aux recherches de Léonard Lafontaine qui tient à souligner la collaboration de:

M. Gérard Beauchamp	M. et Mme Denis Lebeau
M. et Mme Joséphat Bélanger	M. Adrien Leblanc
M. Rolland Blondin	Mlle Andréa Ménard
Mme Rita Brown	M. Arnold Meilleur
M. et Mme Israël Clavel	M. Léandre Millaire
M. Yvon Deslauriers	M. Réal Monette
M. et Mme Jimmy Doré	M. Jean Morin
M. Pacifique Dufour et sa fille	M. et Mme Armand Piché
M. Donat Godmer	M. Charles-Auguste Piché
Mme Paulette Labelle	M. Armand Racette
M. Arthur Lafontaine	M. Gilles Robitaille
Mme Blanche Lafontaine	M. Oscar Sarrazin
M. et Mme Gérard Lafontaine	M. Wilfrid Tessier
M. Jacques Lafontaine	M. Herménégilde Thomas
M. Pierre-Robert Lafontaine	

et combien d'autres.....

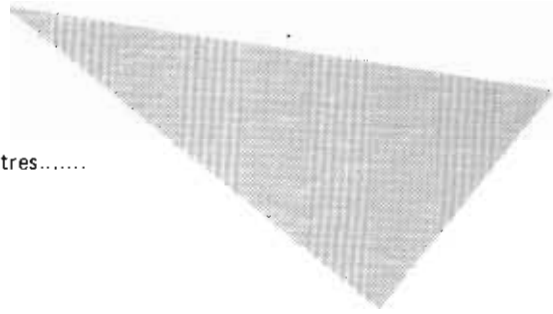

2.- au Studio Fleur de Lys et M. Denis Lebeau désire remercier toutes les personnes qui lui ont apporté et permis de fournir les photos;

3.- Travail de présentation et de rédaction de Jacques Beaugard;

4.- A la collaboration de ceux que nous oublions mais que nous n'apprécions pas moins...

Montage Lithographique: A. Thibaudeau & Associés
Impression et Reliure: Imprimerie Mado Enr.

FONDEE EN 1943



Hommages de la Caisse Populaire de Ferme-Neuve

GERANT FONDATEUR: Louis Hippolyte Lafontaine

1944-1950: Joseph Vanier

1950-1976: Yves Lamarche

SES ADMINISTRATEURS EN 1976:

CONSEIL D'ADMINISTRATION:

Roger Gauthier, président
Jacques Beaugard, vice-prés.
Maurice Crépeau
Rosaire Crépeau
Placide Foisy
Yves Lamarches
Jean Lafantaisie
Fernand Pilon
Paul-Emile Villeneuve

COMMISSION DE CREDIT:

Réal Lanthier
Arnold Meilleur
Armand Racette

COMMISSION DE SURVEILLANCE:

Henri Millette
Emile Ouellette
Rosaire Piché