

<i>Noms et prénoms</i>	<i>Lieu d'origine</i>	<i>Entrée</i>	<i>Sortie</i>
† MCBETH	Ecoisais	1846	1846
† MAZURETTE, ANTHIME	L'Assomption	1846	1846
† ST-AMOUR, JOSEPH	Repentigny	1846	1848
† TRUDEL, J.-B.		1846	1846
<b>1847—1848</b>			
† BEAUDOIN, SULPICE	L'Assomption	1847	1848
† BRAULT, STANISLAS	L'Assomption	1847	
† CHOLETTE, FRANÇOIS	L'Assomption	1847	1848
† CHRISTIN, VITAL	L'Assomption	1847	1848
† DUFAULT, JOSEPH	Saint-Esprit	1847	1848
† DUFRESNE, AMÉDÉE	Montréal	1847	1853
† DUFRESNE, PIERRE	Montréal	1847	1849
† ETHIER, F.-X.	L'Assomption	1847	1848
† HÉTU, GEORGES	L'Assomption	1847	1849
† HIGGINS, WILLIAM	Etats-Unis	1847	1847
† LEBLANC, ALPHONSE	L'Assomption	1847	1853
† LEFEBVRE, NICOLAS	Montréal	1847	1849
† LIZOTTE, OCTAVE	L'Assomption	1847	1848
† MARTEL, GODEFROI	L'Assomption	1847	1848
† MOUSSEAU	Saint-Jacques	1847	1847
† POULIN, ROCH	Saint-Roch	1847	1850
† RAPHAËL	Ecoisais	1847	1847
† RIVEST, JÉRÉMIE		1847	1847
† SYLVESTRE, ONÉSIME	Stanford	1847	1852
<b>1848—1849</b>			
† BLANCHARD, LOUIS	L'Assomption	1848	1849
† CHAUSSÉ, GASPARD	Saint-Sulpice	1848	1851
† DANIEL, ISIDORE	Mascouche	1848	1849
† DESROCHERS	Varennes	1848	1848
† FOREST, ISAÏE	L'Assomption	1848	1849
† FOREST, NARCISSE	Saint-Jacques	1848	1850
† LAPORTE, ALFRED	Pte-aux-Trembles	1848	1850
† MARTEL, PROSPER	L'Assomption	1848	1849
† MASSON, HENRI	Terrebonne	1848	1849
† RITCHOT, ISAÏE	L'Assomption	1848	1850
† ROY, WILFRID	Mascouche	1848	1849
† ST-GERMAIN, ONÉSIME	L'Assomption	1848	1849
† SEWELL, THOMAS	Montréal	1848	1850
† STETEN, WILLIAM	Montréal	1848	1849
† VENDETTE, ALEXIS	L'Assomption	1848	1850
<b>1849—1850</b>			
† BLEAU, JOSEPH	L'Assomption	1849	1850
† CIVALIER, NAPOLÉON	Montréal	1849	1851
† CORBEIL, CHARLES	Sault-au-Récollet	1849	1850
† DUBOIS, EDMOND	L'Assomption	1849	1852
† FAUTEUX, HENRI	Saint-Cuthbert	1849	1850

<i>Noms et prénoms</i>	<i>Lieu d'origine</i>	<i>Entrée</i>	<i>Sortie</i>
† GAUTHIER, ALEXIS	L'Assomption	1849	1850
† GUÉRIN, HYACINTHE	Sault-au-Récollet	1849	1851
† JANSON, ZÉPHIRIN	L'Assomption	1849	1851
† LIP É, WILLIAM	L'Assomption	1849	1853
† PERREAULT, J.-Alb.	L'Assomption	1849	
† PERREAULT, JOSEPH	L'Assomption	1849	1850
† PICHÉ, GEORGES	L'Assomption	1849	1850
† RATELLE, ALFRED	Maskinongé	1849	1851
† RIVEST, JOSEPH	L'Assomption	1849	1850
† TESSIER, MATHIAS	L'Assomption	1849	1850

## 1850—1851

† ARCHAMBAULT, JOSEPH	Repentigny	1850	1850
† BLOUIN, JOSEPH	Saint-Jacques	1850	1850
† BRICOT	St-Vincent-de-Paul	1850	1850
† BRIEN, EUGÈNE	Saint-Pie	1850	1853
† CHEVIGNY, ONÉSIME	L'Assomption	1850	1851
† DURAND, ONÉSIME	L'Assomption	1850	1852
† DURAND, PHILÉAS	L'Assomption	1850	1852
† ETHIER, JULES	Mascouche	1850	1851
† ETHIER, ODILON	Saint-Jacques	1850	1851
† GUILBAULT, EDOUARD	Saint-Esprit	1850	1851
† GUILBAULT, URGEL	L'Assomption	1850	1853
† LAFONTAINE, J.-Ls.	Lavaltrie	1850	1852
† NORMANDEAU, ADOLPHE	L'Assomption	1850	1858
† RITCHOT, MOÏSE	L'Assomption	1850	1854
† ST-JEAN, EUSÈBE	Repentigny	1850	1850
† THERRIEN, LOUIS	L'Assomption	1850	1852
† VILLEMURE	Saint-Esprit	1850	1850

## 1851—1852

† BEAUDRY, DIDACE	Pte-aux-Trembles	1851	1852
† FAUTEUX, PIERRE	L'Assomption	1851	1852
† GEOFFROY, J.-B.	Sainte-Elisabeth	1851	1851
† HEWETT, HENRY	Keeseville, N.Y.	1851	1851
† IDLER, G.-WILLIAM	Montréal	1851	1853
† KINGHAM, WILLIAM	Etats-Unis	1851	1851
† LAFORTUNE, GEORGES	Saint-Roch	1851	1852
† McDEWITT	Etats-Unis	1851	1851
† MORIN, CHARLES	Saint-Sulpice	1851	1852
† PELLETIER, LOUIS	Saint-Sulpice	1851	1851
† PELLETIER, ODILON	L'Assomption	1851	1853
† PIGEON, PIERRE	Montréal	1851	1851
† RENAUD, OVIDE	Saint-Lin	1851	1852
† SMITH, ALSON	Montréal	1851	1852
† STETHEM, GEORGES	Montréal	1851	1852
† THORNTON, JAMES	Montréal	1851	1852

<i>Noms et prénoms</i>	<i>Lieu d'origine</i>	<i>Entrée</i>	<i>Sortie</i>
<b>1852—1853</b>			
† ARCHAMBAULT, EDMOND	Repentigny	1852	1853
† BRANCH, CLARK	St. Albans, N.Y.	1852	1853
† CLARK, HIRAM	Williston, Vt	1852	1853
† DUCHESNE, MAXIME	Repentigny	1852	1854
† DUFRESNE, MÉDARD	Saint-Esprit	1852	1854
† LAREAU, ELZÉAR	Repentigny	1852	1853
† MARCOTTE, ALPHONSE	Montréal	1852	1853
† SENÉCAL, NAPOLEON	Verchères	1852	1853
† SEXTON, JAMES	Montréal	1852	1852
† TELLIER, ROCH		1852	1854
† WATOWNSEND, EDOUARD	Montréal	1852	1853
<b>1853—1854</b>			
† BRAULT, J.-B.	Saint-Alexis	1853	1854
† CHRISTIN, CHARLES	L'Assomption	1853	1854
† CHRISTIN, FERRIER	L'Assomption	1853	1854
† CUSSON, JOSEPH	L'Assomption	1853	1854
† MARION, JOSEPH	Lanoraie	1853	1853
<b>1854—1855</b>			
† CHAPUT, JOSEPH	L'Epiphanie	1854	1855
† COURTOIS, MODESTE	L'Assomption	1854	1857
† DEQUOY, ALPHONSE	L'Assomption	1854	1854
† FAUTEUX, THÉODORE	L'Assomption	1854	1855
† McDONALD, JOHN	Montréal	1854	1854
† TRUDEAU, URGEL	Saint-Alexis	1854	1855
<b>1855—1856</b>			
† GALARNEAU, CHARLES	L'Assomption	1855	1857
† GUY, ADOLPHE	New-York	1855	1856
† LAMARCHE, MAXIME	Saint-Alexis	1855	1857
† LEFLANC, EUCLIDE	Rawdon	1855	1857
† PLANTE, LOUIS	Ile Dupas	1855	1856
RACETTE, VITAL	L'Assomption	1855	1857
† RIOPEL, LOUIS	L'Epiphanie	1855	1858
† ST-AMOUR, ALFRED	Saint-Jacques	1855	1856
† ST-GERMAIN, LOUIS	L'Assomption	1855	1857
† THERRIEN, WILBROD	L'Assomption	1855	1857
† VENNE, CHARLES	L'Assomption	1855	1855
<b>1856—1857</b>			
† BEAUDOIN, ISIDORE	Saint-Lin	1856	1857
† BOUSQUET, JOSEPH	L'Assomption	1856	1858
† CHARTIER, JOSEPH	Pte-aux-Trembles	1856	1857
† CHRISTIN, OSCAR	L'Assomption	1856	1856
† DOUGLASS, WILLIAM	Williston, Vt	1856	1856

## LISTE DES ÉLÈVES

<i>Noms et prénoms</i>	<i>Lieu d'origine</i>	<i>Entrée</i>	<i>Sortie</i>
† DUPUIS, ADOLPHE	Maskinongé	1856	1858
† FOUCHER, ULRIC	Saint-Jacques	1856	1857
† HÉTU, CLÉMENT	Lavaltrie	1856	1857
† JOURDAIN, JOSEPH	L'Assomption	1856	1857
† LEBLANC, FAVILA	L'Epiphanie	1856	1858
† LEMIRE, LOUI	Saint-Roch	1856	1857
† LÉPINE, CHARLES	L'Assomption	1856	1856
† LONGPRÉ, LÉON-JOHN	L'Assomption	1856	1857
† LONGPRÉ, TOUSSAINT	L'Assomption	1856	1857
† MAGNAN, CAMILLE	L'Assomption	1856	1858
† MAGNAN, LÉON	L'Assomption	1856	1857
† PELLETIER, DENIS	Lavaltrie	1856	1857
† PICARD, FRANÇOIS	L'Assomption	1856	1856
† PICHÉ, ADOLPHE	L'Assomption	1856	1857
† RICHARD, EDOUARD	L'Assomption	1856	1857
† ST-JEAN, NARCISSE	L'Assomption	1856	1857
† THIBODEAU, J.-BTE	Saint-Roch	1856	1857
<b>1857—1858</b>			
† ARCHAMBAULT, ACHILLE	L'Assomption	1857	1859
† BEAUDOIN, LOUIS	L'Epiphanie	1857	1858
† BOISJOLI, LOUIS	Lavaltrie	1857	1858
† BOURGEOIS, JOSEPH	Saint-Jacques	1857	1857
† CORBEIL, FERDINAND	Sault-au-Récollet	1857	1858
† DAGENAI, MAXIME	Sault-au-Récollet	1857	1858
† DUGAS, CHARLES	L'Assomption	1857	1857
† DUPUIS, LOUIS	Saint-Alexis	1857	1858
† DUPUIS, ONÉSIME	Saint-Alexis	1857	1857
† FOREST, CAMILLE	L'Assomption	1857	1858
† GALARNEAU, EDOUARD	L'Assomption	1857	1859
† HERVIEUX, CHARLES	Lavaltrie	1857	1859
† MARTEL, J.-B. (Jér.)	L'Assomption	1857	1859
† MARTEL, J.-B. (ANT.)	L'Assomption	1857	1859
† MÉNARD, (abbé) PIERRE	Verchères	1857	1858
† POIRIER, AZARIE	Saint-Jacques	1857	1859
† POIRIER, NAPOLÉON	Saint-Jacques	1857	1858
† RAYMOND, FRANÇOIS	Repentigny	1857	1857
† RIVEST, FRANÇOIS	Saint-Sulpice	1857	1858
† ST-JEAN, LUDGER	L'Assomption	1857	1857
† SMITH, MELVIN	Montréal	1857	1858
<b>1858—1859</b>			
† ARCHAMBAULT, ALPHONSE	L'Epiphanie	1858	1860
† BLEAU, STANISLAS	L'Assomption	1858	1859
† CARDIN, PIERRE	Sorel	1858	1859
† DESROCHERS, LUDGER	Saint-Jacques	1858	1858
† FOREST, JOSEPH	St-Roch-de-l'Achigan	1858	1859
† GALARNEAU, OSCAR	L'Assomption	1858	1858
† GOULET, ALPHONSE	Sainte-Julienne	1858	1858

## CLASSES FRANÇAISES

715

<i>Noms et prénoms</i>	<i>Lieu d'origine</i>	<i>Entrée</i>	<i>Sortie</i>
† HÉRARD, PIERRE	Ile Dupas	1858	1860
† LATOUR, EDMOND	Lavaltrie	1858	1859
PELLETIER, JEAN-BTE	L'Epiphanie	1858	1859
† PERREAULT, JOSEPH	Sainte-Julienne	1858	1859
POITRAS, OLIVIER	L'Epiphanie	1858	1860
† POITRAS, SÉRAPHIN	L'Epiphanie	1858	1859
† PRUD'HOMME, ANDRÉ	Saint-Sulpice	1858	1860
† RIOPEL, F.-X.	L'Epiphanie	1858	1860
† RIOPEL, NICOLAS	L'Epiphanie	1858	1858
† ROBILLARD, ALFRED	Lavaltrie	1858	1859

## 1859—1860

† BARNABÉ, GILBERT	L'Assomption	1859	1860
† BAZINET, SEM	Pte-aux-Trembles	1859	1860
† CHARTIER, F.-X.	Pte-aux-Trembles	1859	1860
† CHAUSSÉ, EDOUARD	Saint-Sulpice	1859	1860
† DUBUC, ANTOINE	Longueuil	1859	1860
† FARON, NARCISSE	Philadelphie	1859	1859
† GERVAIS, ANATOLE	St-Roch-de-l'Achigan	1859	1860
† GRÉGOIRE, J.-B.	Saint-Cyprien	1859	1860
† GUILBAULT, AMÉDÉE	L'Assomption	1859	1859
† LABELLE, HENRI	Sorel	1859	1860
† LAPORTE, DENIS, ZOUAVE	Saint-Sulpice	1859	1860
† LEFEBVRE, ALFRED	Montréal	1859	1860
† LESAGE, MODESTE	Saint-Esprit	1859	1859
† LESPÉRANCE, EDMOND	Saint-Paul-l'Ermite	1859	1861
† MALHIOT, REMI	Saint-Sulpice	1859	1860
† MARCHAND, CAMILLE	Saint-Paul-l'Ermite	1859	1860
† NANTAIS, JOSEPH	Saint-Sulpice	1859	1860
† PARÉ, JOSEPH	Saint-Sulpice	1859	1859
† PAUZÉ, THÉODULE	L'Epiphanie	1859	1861
† POITRAS, CAMILLE	L'Assomption	1859	1859
† SMITH, CLAIRE	Montréal	1859	1860
† TRUDEL, Joseph	St-Roch-de-l'Achigan	1859	1860
† VÉZINA, JOSEPH	St-François-de-Sales	1859	1860
† VINCENT, PIERRE	Longueuil	1859	1860
† VINCENT, TÉLESPHORE	Longueuil	1859	1860

## 1860—1861

† ARCHAMBAULT, LOUIS	St-Paul-l'Ermite	1860	1862
BEAUPRÉ, EMILIE	St-Paul-de-Joliette	1860	1850
† BLEAU, JULES	L'Epiphanie	1860	1861
† BROUILLET, ALCIDE	L'Assomption	1860	1862
† BROUILLET, THÉOPHILE	L'Assomption	1860	1860
† CONTANT, AVILA	L'Epiphanie	1860	1860
DESROCHES, NARCISSE	St-Roch-de-l'Achigan	1860	1862
† DROLET, BENJAMIN	L'Assomption	1860	1860
† GAGNON, AUGUSTE	L'Assomption	1860	1862

## LISTE DES ÉLÈVES

<i>Noms et prénoms</i>	<i>Lieu d'origine</i>	<i>Entrée</i>	<i>Sortie</i>
† GUAY, ANTOINE	Saint-Valentin	1860	1861
† GUYARD, PIERRE	L'Assomption	1860	1861
† MOREAU, HENRI	Saint-Barthélemy	1860	1861
† PERREAULT, ADOLPHE	Saint-Sulpice	1860	1862
† TURGEON, LOUIS	Lavaltrie	1860	1861
<b>1861—1862</b>			
CHABOT, CYPRIEN	Philadelphie	1861	1863
† DUFORT, AVILA	L'Assomption	1861	1862
DURNFORD, EDWARD-E.	Montréal	1861	1862
† LAFORTUNE, ADÉLARD	Saint-Sulpice	1861	1862
† MORIN, CHAM-CLÉMENT	Saint-Jacques	1861	1861
† PARISEAU, AUGUSTE	Varennes	1861	1862
† PELLETIER, TANCRÈDE	L'Assomption	1861	1861
† QUÉRY, OLIVIER	Contrecoeur	1861	1861
† RACETTE, EMILE	L'Epiphanie	1861	1863
<b>1862—1863</b>			
† BEAUDRY, ZOTIQUE	Pte-aux-Trembles	1862	1863
† BRIEN, ALBERT	Saint-Lin	1862	1863
† CARROLL, JOHN	Albany, N.Y.	1862	1865
D'ORSONNENS, ALFRED	Montréal	1862	1863
† FOREST, AZARIE	L'Epiphanie	1862	1865
† FOREST, NAPOLÉON	Montréal	1862	1864
† GALARNEAU, ALEXANDRE	L'Assomption	1862	1864
† GALARNEAU, GASPARD	St-Gabriel-de-Brandon	1862	1863
† GALARNEAU, GEO.-AMÉDÉE	L'Assomption	1862	1863
† GAUDET, ERNEST	Saint-Jacques	1862	1863
† GOSSELIN, OVIDE	L'Epiphanie	1862	1864
† GOULET, ZOTIQUE	Lanoraie	1862	1862
† GRÉGOIRE, MAXIME	Saint-Esprit	1862	1862
† LAREAU, CLÉOPHAS	Repentigny	1862	1864
† PICHÉ, TANCRÈDE	St-Gabriel-de-Brandon	1862	1864
† RITCHOT, ALPHONSE	L'Epiphanie	1862	1863
† ST-GERMAIN, JOSEPH	L'Assomption	1862	1863
STEVEN	Montréal	1862	1862
<b>1863—1864</b>			
ARCHAMBAULT, AUGUSTE	Pte-aux-Trembles	1863	1865
† ARMSTRONG, JAMES	Ogdensburg, N.Y.	1863	1863
† BRIEN, ARISTIDE	L'Assomption	1863	1864
† BRIEN, ULRIC	Saint-Lin	1863	1863
† CHARTIER, JOSEPH	L'Assomption	1863	1864
† CONNOLLY, WILLIAM	New-York	1863	1864
CORCORAN, WILLIAM	New-York	1863	1864
DESROCHERS, ALCIDE	L'Assomption	1863	1863
GIGUÈRE, ACHILLE	Lavaltrie	1863	1863
† GORDON, (abbé) HENRY	New-York	1863	1864
† GOSSELIN, HORMISDAS	L'Epiphanie	1863	1864

<i>Noms et prénoms</i>	<i>Lieu d'origine</i>	<i>Entrée</i>	<i>Sortie</i>
† GUILLEMOT, EDOUARD	Saint-Lin	1863	1864
† HUGHES, GEORGES	New-York	1863	1864
LAFERRIÈRE, GASPARD	Saint-Cuthbert	1863	1863
† LAFERRIÈRE, HENRI	Saint-Cuthbert	1863	1865
† LAFORTUNE, DAVID, av.	Saint-Esprit	1863	1864
† LESAGE, HORMISDAS	Saint-Jacques	1863	
† PAPIN, HENRI	L'Assomption	1863	1865
† PAYETTE, CHARLES	Longueuil	1863	1865
PELLETIER, DENIS-A.	Lavaltrie	1863	1864
† PERREAULT, ALPHONSE	L'Assomption	1863	1865
STEWART, KENNETH	Guelph, Ont.	1863	1864
<b>1864—1865</b>			
† BOURQUE, DENIS	L'Epiphanie	1864	1865
† DURAND, OSCAR	L'Epiphanie	1864	1865
† FOISY, HORMISDAS	L'Assomption	1864	1864
† LEMIRE, MODESTE	L'Assomption	1864	1865
LESAGE, ALFRED	Saint-Jacques	1864	
† PELLETIER, ALPHONSE	L'Epiphanie	1864	1866
† TESSIER, EDOUARD	L'Assomption	1864	1864
† WILHELMY, HORMISDAS	L'Assomption	1864	1864
<b>1865—1866</b>			
BEAUDRY, JOSEPH	Montréal	1865	1867
BOURQUE, MOÏSE	L'Assomption	1865	1867
† BRUNEAU, PHILIPPE	L'Assomption	1865	1865
DESCHÈNES, RODRIGUE	L'Assomption	1865	1867
JETTÉ, NAPOLÉON	St-Paul-l'Ermité	1865	1866
† LACOMBE, DENIS	Lavaltrie	1865	1865
† LAFERRIÈRE, HENRI	Saint-Cuthbert	1865	1867
† LAFERRIÈRE, OCTAVIEN	Saint-Cuthbert	1865	1866
† MARSOLAIS, EUGÈNE	L'Assomption	1865	1867
† PÂQUETTE, ALFRED	Lanoraie	1865	1867
† PELLETIER, CHARLES	L'Assomption	1865	
† PICARD, J.-ADÉLARD	L'Assomption	1865	1865
† PRIEUR, ARTHUR, av.	St-Vincent-de-Paul	1865	1866
RIOPEL, EDOUARD	L'Epiphanie	1865	
† RIOPEL, FULGENCE	L'Epiphanie	1865	1866
† RIOPEL, ISAÏE	L'Epiphanie	1865	1866
† TURCOTTE, MÉDARD	L'Assomption	1865	1866
† WELSH, PATRICK	L'Assomption	1865	
<b>1866—1867</b>			
† BOURQUE, JOSEPH	L'Assomption	1866	1867
GAUTHIER, LOUIS, Ing. civ.	Montréal	1866	1869
† LAMONTAGNE, AUGUSTE	L'Assomption	1866	1867
† OSBORNE, WILLIAM	Lachine	1866	1866
PAYETTE, OLIER	Montréal	1866	1867
† RIVEST, JOSEPH	Saint-Sulpice	1866	1866
† RIVEST, SIMÉON	Lavaltrie	1866	1866

<i>Noms et prénoms</i>	<i>Lieu d'origine</i>	<i>Entrée</i>	<i>Sortie</i>
<b>1867—1868</b>			
† ARCHAMBAULT, ALEXANDRE	L'Assomption	1867	1868
† ARCHAMBAULT, LEWIS	Oneida, N.Y.	1867	1869
† HÉNAULT, NÉRÉE	L'Epiphanie	1867	1869
† HÉNAULT, STANISLAS	L'Epiphanie	1867	1867
LYNDE, FRÉDÉRIC	Whitby, Ont.	1857	1867
LYNDE, MORRIS	Whitby, Ont.	1867	1868
† MELANÇON, ARTHUR	Joliette	1867	1868
† PICHÉ, ROMULUS	Montréal	1867	1868
† ST-PIERRE, HENRI	Lavaltrie	1867	1868
† ST-PIERRE, JOSEPH	Lavaltrie	1867	1868
<b>1868—1869</b>			
CUSHING, JAMES	Albany, N.Y.	1868	1870
† GALARNEAU, ALEXANDRE	L'Assomption	1868	1871
† GALLAHAN, JOHN	Haut-Canada	1868	1868
† GUILLEMOT, RAPHAËL	Saint-Lin	1868	1869
LAJOIE, RAYMOND	L'Assomption	1868	1869
PLANTE, LOUIS	Saint-Cuthbert	1868	1869
<b>1869—1870</b>			
† BÉLAIR, SYLVA		1869	1871
† BISSONNETTE, JOSEPH	Saint-Valentin	1869	1869
† CHERRIER, ANATOLE	Joliette	1869	1869
† CHERRIER, OSCAR	Joliette	1869	1869
† DESCHAMPS, ADÉLARD	Saint-Paul-l'Ermite	1869	1869
† MCCARTHY, DAVID, eccl.	Albany, N.Y.	1869	1870
† MARTINEAU, DENIS	Lavaltrie	1869	1870
† PELLETIER, EUGÈNE, av.	Chester, N.Y.	1869	1870
<b>1870—1871</b>			
BINGLEY, JOHN	Grafton, Ont.	1870	1871
† BLAIS, ALFRED	Cohoes, N.Y.	1870	1870
† BOISJOLI, CLÉOPHAS		1870	1872
CASEY, WILLIAM	Altona, N.Y.	1870	1871
DE MARTIGNY, LS	Beauharnois	1870	1871
EVERS, THOMAS	Albany, N.Y.	1870	1871
HEFFERNON, JOHN	Moore's Junction, N.Y.	1870	1871
† HÉTU, PHILIPPE	L'Assomption	1870	1870
LABOMBARDE, ELIE	Ellenburg, N.Y.	1870	1871
† LAPOINTE, JULES	L'Assomption	1870	1871
† LEM RE, OLIVIER	L'Assomption	1870	1871
McGRATH, DENNIS	Albany, N.Y.	1870	1871
† MILOTTE, JOSEPH	L'Assomption	1870	1871
MOONEY, JOHN	High Bridge, N.Y.	1870	1871
PARKER, JAMES-C.	New-York	1870	1870
PARKER, ROBERT	New-York	1870	1870
TORMEY, PETER	Altona, N.Y.	1870	1871



<i>Noms et prénoms</i>	<i>Lieu d'origine</i>	<i>Entrée</i>	<i>Sortie</i>
† TREMBLAY, OVILA	Saint-Valentin	1870	1871
† WHITE, WILLIAM	Ottawa, Ont.	1870	1871

## 1871—1872

CLARKE, CHRISTOPHER	New-York	1871	1872
CLARKE, PETER	New-York	1871	1872
COLLINS, JOHN	New-York	1871	1873
COULSON, THOMAS	Albany, N.Y.	1871	1871
DONOHUE, J.-PATRICK, ptre	New-York	1871	1872
DOYLE, PATRICK	L'Acadie	1871	1872
LAFORTUNE, URGEL	Saint-Sulpice	1871	1873
McKENNA, HENRY	New-York	1871	1872
† MAGNAN, F.-X.	L'Assomption	1871	1872
MARION, JEAN-LS	Saint-Jacques	1871	1871
MULLENS, JOSEPH	New-York	1871	1873
MURRAY, JOHN	New-York	1871	1872
† NEVILLE, WILLIAM	New-York	1871	1872
† PELLETIER, ADRIEN	Lavaltrie	1871	1872
PIAGET, CHARLES	Albany, N.Y.	1871	1872
SHEERAN, MICHAEL	Albany, N.Y.	1871	1872
VALLIÈRE, NAPOLÉON	L'Assomption	1871	1873

## 1872—1873

† AMIREAULT, EDOUARD	L'Assomption	1872	1872
BERTRAND, CÉPHAS	Prescott, Ont.	1872	1873
† BONENFANT, EDMOND	Charlemagne	1872	1874
† CHAGNON, GEORGES	L'Assomption	1872	1872
DUFFY, JOHN	Albany, N.Y.	1872	1874
FITZGERALD, MICHAEL	Troy, N.Y.	1872	1872
GALARNEAU, THOMAS	Lac Supérieur	1872	1874
GERNON, MATTHEW	Albany, N.Y.	1872	1872
† GIARD, ALLAN-W., M.P.P.	Cohoes, N.Y.	1872	1874
† LÉTOURNEAU, CHARLES	Syracuse, N.Y.	1872	1874
MOORE, JOHN	Redwood, N.Y.	1872	1873
MORACHE, HENRI	Lawrence, Mass.	1872	1874
† PAYETTE, ONÉSIME	Saint-Paul-l'Ermite	1872	1872
PERREAULT, ANDRÉ	St-Paul-de-Joliette	1872	1873
POITRAS, ACHILLE	L'Assomption	1872	1873
STEBBENS, TIMOTHY	Cohoes, N.Y.	1872	1873
† TURCOT, OCTAVE	Manchester, N.H.	1872	1873
WALSH, THOMAS	Troy, N.Y.	1872	1873

## 1873—1874

ARCHAMBAULT, ANATOLE	Saint-Barthélemy	1873	1874
BOOTH, GEORGES	L'Assomption	1873	1875
† BROUILLET, VITALIS	Cohoes, N.Y.	1873	1875
BURNS, MICHAEL	Mechanicksville, N.Y.	1873	1874
CHARTRAND, GEORGES	Ogdensburg, N.Y.	1873	1874

<i>Noms et prénoms</i>	<i>Lieu d'origine</i>	<i>Entrée</i>	<i>Sortie</i>
† COUPAL, ABRAHAM	St-Jacques-le-Mineur	1873	1875
DESJARDINS, ANSELME	Saint-Paul-l'Ermité	1873	1873
DESJARDINS, JOSEPH	Saint-Paul-l'Ermité	1873	1873
DESLONGCHAMPS, ANDRÉ	L'Epiphanie	1873	1874
DESROCHERS, ERNEST	Cohoes, N.Y.	1873	1874
DÉSY, RÉMI	St-Barthélemy	1873	1875
DORVAL, ARTHUR	Montréal	1873	1875
GIGUÈRE, GUSTAVE	Lavaltrie	1873	1874
GIRARD, JOSEPH	L'Assomption	1873	1874
KANNARY, JOHN	Albany, N.Y.	1873	1874
MCCREA, EDMUND	Prescott, Ont.	1873	1873
† MARION, ARTHUR	Saint-Jacques	1873	1874
† MARION, NAPOLÉON	Saint-Jacques	1873	1874
PAYETTE, OSCAR	Saint-Paul-l'Ermité	1873	1873
† ROBILLARD, LOUIS	Lavaltrie	1873	1874
RODGERS, JOHN	New-York	1873	1875
† ST-JEAN, OSCAR	L'Assomption	1873	1874
SENÉCAL, AIMÉ	Montréal	1873	1874
TANGUAY, NAPOLÉON	Weedon	1873	1874
WRIGHT, FRÉDÉRIC	Washington, E.U.	1873	1873

## 1874—1875

BERTRAND, ADÉLARD	Saint-Esprit	1874	1875
CHAGNON, ADOLPHE	L'Assomption	1874	1875
DISMOND, DENNIS	Malone, N.Y.	1874	1875
† DUVERGER, HENRI	Montréal	1874	1874
† DUVERGER, LOUIS	Montréal	1874	1874
FARIBAUT, RODOLPHE, ing. civ.	L'Assomption	1874	1874
FARNEN, PATRICK	New-York	1874	1875
FITZPATRICK, J.-BTE	New-York	1874	1875
GIROUX, ALEXANDRE	Montréal	1874	1875
GRANGER, MOÏSE	Cohces, N.Y.	1874	1874
KEELER, JOHN	Syracuse, N.Y.	1874	1874
ROBERGE, ZOTIQUE	L'Assomption	1874	1875
STUPHEN, THOMAS	New-York	1874	1875
† THOUIN, JOSEPH	L'Assomption	1874	1877

## 1875—1876

ARCHAMBAULT, EUGÈNE	L'Assomption	1875	1881
† BERNIER, Phidime	Saint-Alexis	1875	1878
BÉRUBÉ, Joseph	Québec	1875	1875
BONENFANT, WILFRID	Charlemagne	1875	1875
† BOURGOUIN, NAZAIRE	Mascouche	1875	1877
BRISSETTE, JOSEPH	Saint-Barthélemy	1875	1878
CAUCHON, ERNEST	Montréal	1875	1875
† CHAPUT, RODRIGUE	L'Assomption	1875	1881
CHRISTIN, ALBERT	Montréal	1875	1878
CODERRE, ALPHONSE	L'Assomption	1875	1876
CUNNINGHAM	Malone, N.Y.	1875	1875

<i>Noms et prénoms</i>	<i>Lieu d'origine</i>	<i>Entrée</i>	<i>Sortie</i>
DELFAUSSE, GUSTAVE	Mascouche	1875	1877
DUVERGER, EUCLIDE	Montréal	1875	1876
FALARDEAU, ELIE	Vergennes, Vt	1875	1876
† FOREST, JOSEPH	Saint-Jacques	1875	1877
GALARNEAU, ADHELME	L'Assomption	1875	1879
† LAMBERT, ADÉLARD	Mascouche	1875	1876
MCCRACKEN, JOHN	Albany, N.Y.	1875	1876
MCGUIRE, JOHN	Rivière-du-Loup	1875	1876
PAYETTE, PAUL	St-Paul-l'Ermite	1875	1875
PROULX, MAURICE	Saint-Lin	1875	1876
* PRUD'HOMME, JOSEPH	L'Assomption	1875	1875
RACETTE, EUCLIDE	Montréal	1875	1878
RACETTE, JOSEPH	Montréal	1875	1876
RACETTE, OSCAR	Montréal	1875	1878
ROYAL, ATHANASE	L'Assomption	1875	1876
THIBAUT, ALPHONSE	Montréal	1875	1876
<b>1876—1877</b>			
BOUTHILLIER, EDMOND	Saint-Sulpice	1876	1877
DESCHAMPS, ALBÉRIC	St-Paul-l'Ermite	1876	1878
DESLONGCHAMPS, JOSEPH	L'Epiphanie	1876	1877
DOUGLASS, LUNDY	Peterboro, Ont.	1876	1876
GALARNEAU, JOSEPH	L'Assomption	1876	1877
GOODALL, ROBERT	Holyoke, Mass.	1876	1876
† HÉTU, JOSEPH	Saint-Sulpice	1876	1878
† MARSAN, ONÉSIME	L'Epiphanie	1876	1877
† MELANÇON, HENRI	Saint-Jacques	1876	1877
SHERLOCK, JAMES	Ellenburg, N.Y.	1876	1877
TRUDEAU, PAUL	Montréal	1876	1876
WHITE, WILLIAM	Brooklyn, N.Y.	1876	1877
<b>1877—1878</b>			
† COURTEAU, CHARLES	L'Assomption	1877	1880
† LAURIER, ARISTIDE	Lachenaie	1877	1879
MARION, ERNEST	Saint-Jacques	1877	1879
PATTISON, PATRICK	Etats-Unis	1877	1877
† PROVOST, JOSEPH	Saint-Sulpice	1877	1878
† ROBITAILLE, JOSEPH	Saint-Sulpice	1877	1880
ROY, HENRI	Saint-Jean	1877	1877
† THOUIN, OSCAR	Repentigny	1877	1878
<b>1878—1879</b>			
BUCKLEY, JOHN	Boston, Mass.	1878	1878
† DUGAS, OSCAR	St-François-de-Sales	1878	1878
HICKEY, MAURICE	Brighton, Mass.	1878	1879
LANDRY, NAPOLÉON	L'Assomption	1878	1878
LAPORTE, CLÉMENT	Lavaltrie	1878	1879
MCLAUGHLIN, JOHN	Boston, Mass.	1878	1878
O'KANE, THOMAS	Boston, Mass.	1878	1879

## LISTE DES ÉLÈVES

<i>Noms et prénoms</i>	<i>Lieu d'origine</i>	<i>Entrée</i>	<i>Sortie</i>
PERREAULT, ALBERT	Montréal	1878	1879
PERREAULT, HENRI	Montréal	1878	1879
<b>1879—1880</b>			
CHEVALIER, RODOLPHE	L'Assomption	1879	1881
DUFORT, RAPHAËL	Clayton, N.Y.	1879	1880
FOISY, ZOTIQUE	Saint-Lin	1879	1881
KEARNY, JOSEPH	Terreneuve	1879	1880
LABERGE, ADÉLARD	St-Stanislas	1879	1879
LAFORTUNE, EDMOND	L'Assomption	1879	1880
LANDRY, MAGLOIRE	Saint-Alexis	1879	1880
MORIN, LOUIS	L'Epiphanie	1879	1881
RIOPEL, LOUIS	L'Assomption	1879	1880
<b>1880—1881</b>			
CHARETTE, HERMÉNÉGILDE	Ste-Marguerite	1880	1881
DURAND, ADÉLARD	L'Epiphanie	1880,	1880
DURAND, ARTHUR	L'Epiphanie	1880	1880
LAJEUNESSE, ARMAND	Pte-aux-Trembles	1880	1880
LANDREVILLE, WILFRID	Saint-Sulpice	1880	1881
LANDRY, OSCAR	L'Assomption	1880	1880
LAPIERRE, UBALD	L'Epiphanie	1880	1880
O'BRIEN, MOÏSE	Repentigny	1880	1881
POWERS, THOMAS	Etats-Unis	1880	1880
RIVEST, TANCRÈDE	L'Assomption	1880	1880
STANTON, GEORGES	Boston, Mass.	1880	1880
THIFAUT, ALBERT	Repentigny	1880	1880
<b>1881—1882</b>			
BASTIEN, JAMES-ROCAN	Fort Ellice, N.Ouest	1881	1882
† BRISEBOIS, MOÏSE	Ste-Marguerite	1881	1882
CHARLEBOIS, JOS-CHS	Montréal	1881	1882
CONTANT, LADISLAS-S.	L'Assomption	1881	1882
DUPONT, JOSEPH	Beauharnois	1881	1881
FARIBAUT, ARTHUR, Ing. civ.	L'Assomption	1881	1882
HINES, JOHN	Rutland, Vt	1881	1881
LACASSE, F.-X.	Ste-Marguerite	1881	1882
LAJEUNESSE, ALEX., O.M.I.	Ste-Marguerite	1881	1882
LONGPRÉ, AVILA	L'Assomption	1881	1883
PÂQUET, JOSEPH	Ste-Marguerite	1881	1882
POULIN, ARMAND	Montréal	1881	1881
POULIN, ARTHUR	Montréal	1881	1881
POULIN, HENRI	Montréal	1881	1881
POULIN, HORACE	Montréal	1881	1881
RIVEST, ELMER	Syracuse, N.Y.	1881	1883
SENÉCAL, JACQUES	Ste-Julie	1881	1882
† SIMARD, EMILE	L'Assomption	1881	1882
SPEARS, ROBERT	New-York	1881	1882
SPEARS, WILLIAM	New-York	1881	1882

## CLASSES FRANÇAISES

723

<i>Noms et prénoms</i>	<i>Lieu d'origine</i>	<i>Entrée</i>	<i>Sortie</i>
SYLVESTRE, URGEL	Saint-Barthélemy	1881	1883
† TARDIF, JOSEPH	St-Vincent-de-Paul	1881	1882
† VENNE, GEORGES	L'Assomption	1881	1881

## 1882—1883

AUTHIER, ETIENNE	L'Assomption	1882	1883
BOLDUC, JOSEPH	L'Assomption	1882	1884
COWAN, GEORGES	Syracuse, N.Y.	1882	1884
DIONNE, GEORGES	Manistee, Mich.	1882	1883
DIONNE, HENRI	Manistee, Mich.	1882	1883
FOREST, LS-PHILIPPE	L'Assomption	1882	1882
GAUDET, ZACHARIE	Saint-Jacques	1882	1883
GODIN, ALPHONSE	Holyoke, Mass.	1882	1884
HÉTU, JOSEPH	Saint-Sulpice	1882	1883
† LACOMBE, EPHREM	Lavaltrie	1882	1882
† LACOMBE, J.-BTE	L'Assomption	1882	1882
LACOMBE, MÉDÉRIC	Lavaltrie	1882	1883
LAREAU, CLÉOPHAS	Repentigny	1882	1885
LÉONARD, TREFFLÉ	St-Léonard-de-P.-Maurice	1882	1883
LEROY, NAPOLÉON	Montréal	1882	1883
LYNCH, JOHN	L'Epiphanie	1882	1883
O'CONNELL, JOHN	New-York	1882	1883
O'CONNELL, WILLIAM	New-York	1882	1883
PERREAULT, EMILE	L'Assomption	1882	1882
† PRUD'HOMME, JOSEPH	Saint-Sulpice	1882	1883
ROCHON, HENRI	Lachenaie	1882	1882

## 1883—1884

ALLARD, BASILE	Mascouche	1883	1886
† ARCHAMBAULT, JOSEPH	Mascouche	1883	1885
ARCHAMBAULT, PHILIPPE	Montréal	1883	1884
BEAUDRY, JOSAPHAT	Montréal	1883	1885
CORMIER, BENJAMIN	L'Assomption	1883	1883
DELORME, GEORGES	Lavaltrie	1883	1884
DESCHAMPS, ERNEST	St-Paul-l'Ermite	1883	1884
GAUDET, HENRI	Saint-Jacques	1883	1886
GERMIAT, CHARLES	Wisconsin, E.U.	1883	1883
LAPORTE, GEORGES	Montréal	1883	1884
LÉPINE, MÉDÉRIC	L'Assomption	1883	1884
† LONGPRÉ, NARCISSE	St-Paul-l'Ermite	1883	1884
† MAINVILLE, JOSEPH, N.P.	Montréal	1883	1883
MOUSSEAU, EMERY	Lavaltrie	1883	1884
PICOTTE, THÉOPHILE	Montréal	1883	1884
PRUD'HOMME, AZARIE	Saint-Sulpice	1883	1884
PRUD'HOMME, NARCISSE	Saint-Sulpice	1883	1884
† ROBERTSON, ALEXANDRE	Montréal	1883	1883
ROBERTSON, JAMES	Montréal	1883	1883
† ROBITAILLE, ADHÉMAR	Saint-Sulpice	1883	1884
† SIMARD, NAPOLÉON	L'Assomption	1883	1884

## LISTE DES ÉLÈVES

<i>Noms et prénoms</i>	<i>Lieu d'origine</i>	<i>Entrée</i>	<i>Sortie</i>
TURENNE, HUBERT	Saint-Paul-l'Ermite	1883	1883
WARMINGTON, JOHN	Montréal	1883	1884
<b>1884—1885</b>			
† BUREAU, PHILÉAS	Saint-Raymond (Portneuf)	1884	1885
CLÉMENT, JULES	Saint-Jean	1884	1887
DUVERNAY, DOLPHIS	Gilbertville, Mass.	1884	1885
GIARD, JOSEPH	Ware, Mass.	1884	1885
HURTEAU, ARTHUR	Ware, Mass.	1884	1886
† LAFORTUNE, JOSEPH	L'Assomption	1884	1885
MARTEL, JEAN-BTE	L'Assomption	1884	1886
MARTIN, WILLIE	New-York	1884	1885
MORACHE, JOSEPH	Saint-Jacques	1884	1887
PAINCHAUD, ZÉPHIRIN	L'Assomption	1884	1885
PICARD, WILBROD	L'Assomption	1884	1885
<b>1885—1886</b>			
† CARDINAL, LUDGER	Ste-Marguerite	1885	1886
FOREST, EMILE	Saint-Jacques	1885	1886
MAGNAN, ADOLPHE	Manistee, Mich.	1885	
MARCHAND, CAMILLE	Montréal	1885	1887
ROBERT, RAOUL	Montréal	1885	1888
SIMARD, EDOUARD	L'Assomption	1885	1887
THIBAUT, EDOUARD	Ware, Mass.	1885	1886
<b>1886—1887</b>			
AMIREAULT, JOSEPH	L'Epiphanie	1886	1888
BLANCHARD, PHILÉAS	St-Jacques-d'Embrun	1886	1889
FOREST, WILBROD	Richmond	1886	1890
† GAGNON, JOSEPH	St-Léonard-de-P.-M.	1886	1887
† GALARNEAU, JOS-EDOUARD	L'Assomption	1886	1889
LAMARCHE, GEORGES	Etats-Unis	1885	1887
ROBERGE, CHS-EDOUARD	Keeseville, N.Y.	1885	1887
TRAYER, GEORGES	New-York	1886	1888
<b>1887—1888</b>			
BÉRARD, AZARIE	Saint-Barthélemy	1887	1889
BOURGOIS, J.-BTE	Chippewa Falls, W.	1887	1888
CHARETTE, OVIDE	Ste-Marguerite	1887	1890
CHEVALIER, JULES	L'Assomption	1837	1888
COMTOIS, GASTON	Saint-Barthélemy	1887	1888
CORMIER, ARTHUR	L'Assomption	1887	1889
† DÉPATIE, WILLIAM	Montréal	1887	1890
† FOREST, ROBERT	L'Assomption	1887	1888
GÉNIER, ARTHUR	Saint-Anicet	1887	1888
JOHNSON, HAZEN	Montréal	1887	1888
LANDRY, EDOUARD	L'Assomption	1887	1888
LAPORTE, EMMANUEL	L'Assomption	1887	1888
MARTINEAU, ARTHUR	L'Assomption	1887	1890

<i>Noms et prénoms</i>	<i>Lieu d'origine</i>	<i>Entrée</i>	<i>Sortie</i>
PELLERIN, ALFRED	Montréal	1887	1888
PIQUETTE, EUCLIDE	Saint-Jacques	1887	1888
RONDEAU, ARSÈNE	Ste-Elisabeth	1887	1888
RONDEAU, JOSEPH	Ste-Elisabeth	1887	1888
ROUSSIN, HECTOR	Montréal	1887	1889
TRUDEL, ARTHUR	Montréal	1887	1889
WALSH, WILLIAM	Saratoga Springs, N.Y.	1887	1888

## 1888—1889

AMIREAULT, GEORGES	L'Epiphanie	1888	1891
BRODEUR, JOSEPH	Montréal	1888	1890
† CARDINAL, OVIDE	Ste-Marguerite	1888	1889
CHAPUT, HERVÉ	L'Assomption	1888	1890
CHÉNIER, MAZENOD	Hull	1888	1889
† DRAINVILLE, ISAÏE	Saint-Cuthbert	1888	1889
FARIBAULT, EUGÈNE	L'Assomption	1888	1890
LAMARCHE, AVILA	Lachenaie	1888	1889
LONGPRÉ, MICHEL	Saint-Jovite	1888	1889
MAJOR, CHARLES	Montebello	1888	1890
ST-GERMAIN, LOUIS	Fitchburg, Mass.	1888	1893
SANSREGRET, JOSEPH	L'Assomption	1888	1889
SIMARD, OSCAR	L'Assomption	1888	1889
VENNE, HENRI	Lachenaie	1888	1890

## 1889—1890

ALLARD, ALFRED	Hull	1889	1891
BEAUCHAMP, ARTHUR	Burlington, Vt	1889	1890
BEAUCHAMP, CHARLES	Burlington, Vt	1889	1890
BEAUDOIN, PIERRE	Hull	1889	1890
CAISSE, ADÉLARD	St-Paul-de-Joliette	1889	1892
CORMIER, ALBERT	Pte-aux-Trembles	1889	1890
DION, FRANK	Duluth, Min.	1889	1890
DUGAS, WILFRID	Saint-Jacques	1889	1891
GOULET, ILDAS	Saint-Jacques	1889	1891
GUILBAULT, ALEXIS	Ste-Elisabeth	1889	1890
† GUILBAULT, OSCAR	Ste-Elisabeth	1889	1890
KABLE, EUGÈNE	Etats-Unis	1889	1890
LAJOIE, JOSEPH	L'Assomption	1889	1892
LAROCQUE, ROCBRUNE	L'Assomption	1889	1893
LEMIRE, ARTHUR	L'Assomption	1889	1890
MCGOWN, ELPHÈGE	L'Assomption	1889	1892
MAJOR, FRANÇOIS	Montebello	1889	1890
MARION, J.-BTE	St-Paul-l'Ermite	1889	1891
MARION, JOSEPH	L'Assomption	1889	1890
MARSOLAIS, JOSEPH	L'Assomption	1889	1891
MOREAU, JEAN-LS	L'Assomption	1889	1892
PAUL, EDWARD	Duluth, Min.	1889	1891
POIRIER, HERBERT	Duluth, Min.	1889	1891
REEVES, GUSTAVE	Pte-aux-Trembles	1889	1891

## LISTE DES ÉLÈVES

<i>Noms et prénoms</i>	<i>Lieu d'origine</i>	<i>Entrée</i>	<i>Sortie</i>
REEVES, MÉDÉRIC	Pte-aux-Trembles	1889	1890
ST-GERMAIN, CAMILLE	L'Assomption	1889	1890
SANSREGRET, HENRI	L'Assomption	1889	1892
<b>1890—1891</b>			
CHARTIER, DOMINIQUE	Ste-Marguerite	1890	1891
DESROSIERS, EMILE	L'Assomption	1890	1892
FOISY, ANTOINE	Fitchburg, Mass.	1890	1892
FOREST, LÉOPOLD	Saint-Jacques	1890	1892
FRIGON, GEORGES	Saint-Prosper	1890	1891
GUÉNETTE, DENIS	Fitchburg, Mass.	1890	1891
GUÉNETTE, LÉODA	Fitchburg, Mass.	1890	1891
HÉNAULT, JOSEPH	L'Epiphanie	1890	1894
† LABINE, ALFRED	Nashua, N.H.	1890	1893
LEBEAU, RAOUL	St-Paul-l'Ermite	1890	1892
MAGNAN, CAMILLE	L'Assomption	1890	1892
MURPHY, LÉO	Montréal	1890	1894
O'NEIL, CHARLES	New-York	1890	1891
PAUZÉ, J.-EDOUARD	Saint-Lin	1890	1891
RENÉ, EMILE	Montréal	1890	1891
RIOPEL, EUGÈNE	L'Epiphanie	1890	1893
† RIVEST, JOSEPH	Saint-Sulpice	1890	1891
VERTEFEUILLE, HENRI	New-York	1890	1891
<b>1891—1892</b>			
BENOÎT, ALEXANDRE	Montréal	1891	1894
BLANCHARD, J.-ARMAND	L'Epiphanie	1891	1893
† BROCHU, ALBERT	Montréal	1891	1894
FOISY, ELZÉAR	Fitchburg, Mass.	1891	1893
FOISY, NORBERT	Fitchburg, Mass.	1891	1893
GODON, JOSEPH	Ste-Agathe-des-Monts	1891	1893
JETTÉ, ISRAËL	Saint-Roch	1891	1892
MICHAUD, NARCISSE	Little Falls, Min.	1891	1893
MIGNEAULT, THOMAS	Trois-Rivières	1891	1892
MOINEAU, JOSAPHAT	Montréal	1891	1893
PARADIS, HILDEGE	Fitchburg, Mass.	1891	1892
PHELAN, DANIEL	Fitchburg, Mass.	1891	1893
† POITRAS, HENRI	L'Assomption	1891	1893
TURENNE, EUCHARISTE	St-Paul-l'Ermite	1891	1892
<b>1892—1893</b>			
BEAUDOIN, ALPHONSE	Saint-Roch	1892	1895
CHARETTE, RAOUL	Sainte-Marguerite	1892	1893
COLLETTE, EDMOND	Verchères	1892	1894
CORMIER, ALDÉRIC	L'Assomption	1892	1893
† CORMIER, MOÏSE	L'Assomption	1892	1893
COUPAL, URGÈSE	St-Jacques-le-Mineur	1892	1893
† FOREST, LADISLAS	Saint-Roch	1892	1894
LAMARRE, WILFRID	Montréal	1892	1893



<i>Noms et prénoms</i>	<i>Lieu d'origine</i>	<i>Entrée</i>	<i>Sortie</i>
LAMOUREUX, JOSEPH	Calumet, Mich.	1892	1893
LAPLANTE, RODRIGUE	Holyoke, Mass.	1892	1893
LAROCQUE, RENÉ	L'Assomption	1892	1893
LAROSE, ARMAND	Verchères	1892	1894
LEMIRE-MARSOLAIS, ROCH	Saint-Roch	1892	1894
LIMOGES, JOSEPH	Saint-Hippolyte	1892	1893
MAYER, JOSEPH	Rivière-des-Prairies	1892	1893
MERCIER, HENRI	Fitchburg, Mass.	1892	1894
† PELLETIER, EDOUARD	L'Epiphanie	1892	1893
PLOUFFE, ZÉNON	Saint-Sulpice	1892	1894
PORCHERON, HENRI	Montréal	1892	1893
PORCHERON, JEAN-LS	Montréal	1892	1893
ROBILLARD, JOSEPH	Sainte-Elisabeth	1892	1893
ROCH, HENRI	Calumet, Mic.	1892	1893
ROYAL, ARTHUR	L'Assomption	1892	1893
SIMARD, HECTOR	L'Assomption	1892	1894
SIMARD, PAPIN	L'Assomption	1892	1895
TURGEON, LOUIS	Holyoke, Mass.	1892	1894
VERTEFEUILLE, ANDRÉ	New-York	1892	1895
VERTEFEUILLE, JOSEPH	New-York	1892	1894

## 1893—1894

ARCHIBALD, EDWARD	New-York	1893	1896
AUGER, ARMAND	Montréal	1893	1894
BÉRUBÉ, BERNARD	Montréal	1893	1894
CHAPLEAU, VICTOR	Montréal	1893	1894
† CHARLEBOIS, ALPHONSE	Montréal	1893	1895
† CLOUTIER, HENRI	Saint-Jacques	1893	1894
EVANS, FERDINAND	Repentigny	1893	1894
FOREST, LUDGER, D. D. S.	Wotton	1893	1894
GAREAU, OCTAVE	Saint-Jacques	1893	1894
GLADU, HALSEY	Keeseville, N.Y.	1893	1894
GOUGEON, OSCAR	Alpena, Mich.	1893	1894
LAFLAMME, ALPHONSE	Alpena, Mich.	1893	1894
LAJOIE, DENIS	L'Assomption	1893	1895
LEMIRE, STANISLAS	L'Assomption	1893	1894
† LÉVESQUE, JOACHIM	Saint-Roch	1893	1894
LÉVESQUE, JOSEPH	Saint-Roch	1893	1894
MARSAN, TANCRÈDE	L'Assomption	1893	1896
MELANÇON, JACQUES	Saint-Jacques	1893	1894
PLANTE, BARTHÉLEMY	Saint-Barthélemy	1893	1895
RENAUD, ZÉPHIRIN	Syracuse, N.Y.	1893	1895
SALOMON, ABRAHAM	Alpena, Mich.	1893	1894

## 1894—1895

BÉLAIR, ISAÏE	Montréal	1894	1895
CARRECABE, ESPERT	Lynn, Mass.	1894	1896
GALLAGHER, FRANCIS	New-York	1894	1896
LACHAPPELLE, LADISLAS	Saint-Liguori	1894	1895

## LISTE DES ÉLÈVES

<i>Noms et prénoms</i>	<i>Lieu d'origine</i>	<i>Entree</i>	<i>Sortie</i>
MARSOLAIS, ADRIEN	Saint-Alexis	1894	1895
MATHIEU, NAPOLÉON	Montréal	1894	1895
RIOPEL, LÉOPOLD	L'Épiphanie	1894	1895
ROBITAILLE, ARTHUR	Saint-Sulpice	1894	1895
<b>1895—1896</b>			
LAPORTE, FRs-D'ASSISE	L'Assomption	1895	1896
† MALOUIN, HERMAS	L'Assomption	1895	1897
POIRÉ, WILLIE	Montréal	1895	1896
POITRAS, EDOUARD	L'Épiphanie	1895	1897
<b>1896—1897</b>			
BÉLAND, MASTAI	Millbury, Mass.	1896	1899
CHARBONNEAU, FERRÉOL	Montréal	1896	1898
CHARETTE, POLYDORE	Sainte-Marguerite	1896	1897
FOREST, JOSEPH	Saint-Alexis	1896	1897
FOURNIER, ALBERT	Norwick, Conn.	1896	1897
GRENIER, AMÉDÉE	Marlboro, Mass.	1896	1897
LEBLANC, FRANCIS	Cohoes, N.Y.	1896	1897
MONTAGUE, ALOYSIUS	Philadelphie, Pens.	1896	1897
SAMMONS, FRANCIS	New-York	1896	1897
VINCENT, WILLIE	Saint-Jacques	1896	1897
<b>1897—1898</b>			
† BUREAU, ALBERT	Montréal	1897	1900
COLLINS, THOMAS	L'Assomption	1897	1898
COUILLARD, JAMES	Montréal	1897	1899
FOREST, HENRI	Montréal	1897	1899
HERVIEUX, ARSÈNE	L'Assomption	1897	1898
LARIVIÈRE, F.-X.	Montréal	1897	1897
MAGNAN, ALBERT	Montréal	1897	1899
† MARTEL, LÉONIDAS	Marlboro, Mass.	1897	1898
MOREAU, OVIDE	Montréal	1897	1898
PARADIS, WILFRID	Saint-Hubert	1897	1898
† RIBERDY, ANSELME	L'Assomption	1897	1899
RIBERDY, CAMILLE	L'Assomption	1897	1900
RIBERDY, PHILIBERT	L'Assomption	1897	1898
SHEEHY, JAMES-LÉO	St. Albans, N.Y.	1897	1898
SYLVESTRE, PAUL	Saint-Barthélemy	1897	1898
<b>1898—1899</b>			
BARIBAUT, ALBERT	Portage-du-Rat, Ont	1898	1899
BARIBAUT, JOSEPH	Portage-du-Rat, Ont.	1898	1900
BROUILLET, CHARLES	L'Assomption	1898	1899
CHEVALIER, AVILA	Montréal	1898	1900
CHEVALIER, JOSEPH	Montréal	1898	1899
FRÉCHETTE, RAOUL	L'Assomption	1898	1899
GIGUÈRE, SIMON	Contreccœur	1898	1899

<i>Noms et prénoms</i>	<i>Lieu d'origine</i>	<i>Entrée</i>	<i>Sortie</i>
† HÉNAULT, STANISLAS	L'Épiphanie	1898	1901
JEANNOTTE, CHARLES	Mascouche	1898	1900
LAMOUREUX, HORMISDAS	Contrecoeur	1898	1901
LEMIEUX, FRÉDÉRIC	Holyoke, Mass.	1898	1899
MANN, ALFRED	Cohoes, N.Y.	1898	1900
MARTINEAU, CONRAD	L'Assomption	1898	1902
PAYETTE, WILFRID	Saint-Alexis	1898	1899
REILLY, WALTER	Boston, Mass.	1898	1900
VILLEMURE, TREFFLÉ	Montréal	1898	1900
<b>1899—1900</b>			
AUMOND, ALBERT	Saint-Esprit	1899	1900
BEAUCHAMP, RAOUL	St-Vincent-de-Paul	1899	1901
DÉCARIE, REMI	Montréal	1899	1901
DESCHAMPS, ANATOLE	Repentigny	1899	1900
EWING, WILLIAM	Montréal	1899	1901
† FOUCHER, NOËL	L'Assomption	1899	1901
GERVAIS, EVANHOE	Saint-Roch	1899	1900
LESAGE, ARTHUR	Saint-Esprit	1899	1901
PAUZÉ, DONAT-ED.	Montréal	1899	1900
VOGEL, HERBERT	Montréal	1899	1900
<b>1900—1901</b>			
BÉLAIR, ANTONIO	Saint-Barthélemy	1900	1901
BLEAU, SÉVÉRIN	L'Assomption	1900	1901
† BOURDON, LOUIS	L'Épiphanie	1900	1901
BRIEN, JOSEPH	Saint-Jacques	1900	1901
CARDINAL, WILLIE	Sainte-Marguerite	1900	1904
CARON, ELZÉAR	Worcester, Mass	1900	1901
CHARTIER, WILLIAM	Sainte-Marguerite	1900	1902
GOSSELIN, DONAT	L'Assomption	1900	1903
GOSSELIN, JOSEPH-A.	L'Assomption	1900	1902
LAPIERRE, ARMAND	Montréal	1900	1902
LASNIER, HORACE	Longueuil	1900	1901
MARIEN, WILLIE	Montréal	1900	1902
MORIN, ARMAND	Montréal	1900	1902
MORIN, EDMOND	Montréal	1900	1902
† MORIN, EMILE	Montréal	1900	1902
† PÂQUET, ADOLPHE	St-Vincent-de-Paul	1900	1902
PÂQUET, ULRIC	St-François-de-Sales	1900	1902
QUINN, WILLIAM	Fall River, Mass.	1900	1901
ST-GERMAIN, JOSEPH	Montréal	1900	1901
THORN, EDGAR	Muskegon, Mich.	1900	1901
THORN, JAMES	Muskegon, Mich.	1900	1902
VENNE, FRÉDÉRIC	Lachenaie	1900	1901
<b>1901—1902</b>			
† AMIREAULT, ARMAND	L'Épiphanie	1901	1902
ARCHAMBAULT, VICTOR	Charlemagne	1901	1902

## LISTE DES ÉLÈVES

<i>Noms et prénoms</i>	<i>Lieu d'origine</i>	<i>Entrée</i>	<i>Sortie</i>
BEAUCHAMP, HENRI	New-York	1901	1902
BEAUCHAMP, JOSEPH	L'Epiphanie	1901	1902
BOYER, HECTOR	Laprairie	1901	1903
BROUILLET, LOUIS	L'Assomption	1901	1902
EWING, THOMAS	Montréal	1901	1903
FERRON, J.-ALPHONSE	Saint-Paulin	1901	1903
GAUDET, ATHANASE	Saint-Jacques	1901	1903
GIGUÈRE, JOSEPH	Montréal	1901	1902
† HÉTU, JOS-EDOUARD	L'Assomption	1901	1903
JANSON, LÉO	Fall River, Mass.	1901	1902
LAMARCHE, ZÉNON	Saint-Lin	1901	1902
LAPIERRE, JOSEPH	L'Epiphanie	1901	1903
LASNIER, MAURICE	Longueuil	1901	1903
McLAURIN, JOHN	Ottawa, Ont.	1901	1902
MALÉPART, HERCULE	St-Vincent-de-Paul	1901	1903
MALÉPART, TÉLÉSPHORE	St-Vincent-de-Paul	1901	1902
PAPINEAU, OSWALD	St-Vincent-de-Paul	1901	1902
RIOPELLE, HIDALA	Grand'Mère	1901	1902
RIOPELLE, UBALD	Montréal	1901	1902
† ROBITAILLE, HONORIUS	Saint-Sulpice	1901	1904
SHARRON, EDWARD	Worcester, Mass.	1901	1902
THUOT, ARTHUR	Cohoes, N.Y.	1901	1902
VIAU, ANSELME	Montréal	1901	1904
<b>1902—1903</b>			
CHARPENTIER, EUGÈNE	New-Bedford, Mass.	1902	1903
CHARPENTIER, GEORGES	New-Bedford, Mass.	1902	1903
CUZNER, WILLARD	Ottawa, Ont.	1902	1903
DUPRÉ, ALPHONSE	Verchères	1902	1903
FITZPATRICK, AUGUSTIN	Alpena, Mich.	1902	1903
HÉBERT, OCTAVE	Cohoes, N.Y.	1902	1903
JOBIN, RODRIGUE	L'Assomption	1902	1904
LAROSE, J.-Herma	Verchères	1902	1903
LÉGER, WILLIE	New-Bedford, Mass.	1902	1903
MONTY, HECTOR	New-Bedford, Mass.	1902	1904
MORRISSETTE, NAPOLÉON	Indian Orchard, Mass.	1902	1903
PLAMONDON, ARTHUR	New-Bedford, Mass.	1902	1903
SWIRSKI, JULIUS	Brockton, Mass.	1902	1903
<b>1903—1904</b>			
ARCHAMBAULT, DONAT	St-Paul-l'Ermite	1903	1904
BACON, ANTOINE	Warren, R.I.	1903	1905
† BEAUCHAMP, GABRIEL	St-Vincent-de-Paul	1903	1908
BISAILLON, ULRIC	Saint-Luc	1903	1904
BOUCHARD, LÉO	Worcester, Mass.	1903	1904
CARR, JOSEPH	Worcester, Mass.	1903	1905
CHARPENTIER, LÉOPOLD	L'Epiphanie	1903	1905
CHEVALIER, F.-X.	L'Epiphanie	1903	1904
COMEAU, FABIEN	Denver, Color.	1903	1906

<i>Noms et prénoms</i>	<i>Lieu d'origine</i>	<i>Entrée</i>	<i>Sortie</i>
COMEAU, MERLIN	Denver, Color.	1903	1906
DENAULT, PACIFIQUE	Saint-Luc	1903	1905
DESORMIERS, J.-BTE	Mascouche	1903	1905
FLUET, PIERRE	Fitchburg, Mass.	1903	1904
FOREST, ALBERT	Montréal	1903	1904
GAGNON, VICTOR	New-Bedford, Mass.	1903	1904
† HÉTU, HECTOR	Lavaltrie	1903	1904
MAGEAU, JOS-EDOUARD	L'Epiphanie	1903	1906
MARTINEAU, ARTHUR	Montréal	1903	1907
MAYBAY, LÉO	Marlboro, Mass.	1903	1904
VOYER, SIMÉON	Salem, Mass.	1903	1905

## 1904—1905

BÉDARD, FRÉDÉRIC	Central Falls, R.I.	1904	1905
BLAIS, LOUIS	Muskegon, Mich.	1904	1906
BLEAU, HERMAS	L'Epiphanie	1904	1906
BRASSARD, IRÉNÉE	Montréal	1904	1906
CANNON, JOHN	Clinton, Mass.	1904	1905
DESROCHES, LIONEL	Montréal	1904	1905
FOISY, OSCAR	L'Assomption	1904	1905
FOREST, LS-PHILIPPE	Saint-Alexis	1904	1905
FORTIN, ALFRED	New-Bedford, Mass.	1904	1905
HÉBERT, NAPOLÉON	New-Bedford, Mass.	1904	1905
HÉTU, ARTHUR	Montréal	1904	1905
HUOT, DAVID	Saint-Canut	1904	1905
† LACOUTURE, WILFRID	Marlboro, Mass.	1904	1905
LAFORÉST, NAPOLÉON	L'Epiphanie	1904	1905
LAFRANCE, ALDÉAS	New-Bedford	1904	1906
LEFORT, THÉODORE D. D. S.	Montréal	1904	1905
LEWIS, FRANK	New-Bedford, Mass.	1904	1906
LOISELLE, FERDINAND	North Adams, Mass.	1904	1905
MERCURE, RAYMOND	Pittsfield, Mass.	1904	1905
MONTREUIL, GEORGES	New-York	1904	1906
MONTREUIL, LOUIS	New-York	1904	1906
‡ NORMANDIN, ROMÉO	New-Bedford, Mass.	1904	1905
PAPIN, JOSEPH	L'Assomption	1904	1905
† QUINTAL, LOUIS	Charlemagne	1904	1905
URQUHART, DONALD	Ottawa, Ont.	1904	1906
URQUHART, ROBERT	Ottawa, Ont.	1904	1906

## 1905—1906

AMIREAULT, ALFRED	L'Epiphanie	1905	1907
ARCHAMBAULT, FRANCIS	L'Assomption	1905	1906
BACON, ADÉLARD	Willimantic, Conn.	1905	1906
BAILLARGEON, ARTHUR	Cohoes, N.Y.	1905	1906
BEAUDOIN, ARMAND	Saint-Alexis	1905	1906
BLEAU, ALFRED	Montréal	1905	1906
BOURGIE, ROMÉO	Montréal	1905	1906
BOUTHILLIER, CLAUDE	Chicopee Falls, Mass.	1905	1908
CAUCHON, LUCIEN	Hull	1905	1906

## LISTE DES ÉLÈVES

<i>Noms et prénoms</i>	<i>Lieu d'origine</i>	<i>Entrée</i>	<i>Sortie</i>
COLLERETTE, ROMÉO	Pte-aux-Trembles	1905	1906
DESROCHES, AVILA	L'Assomption	1905	1906
DONAHUE, GEORGES	Dalton, Mass.	1905	1906
DUFAULT, ARMAND	Montréal	1905	1906
DUSSAULT, ACHILLE	Cohoes, N.Y.	1905	1907
FONTAINE, GEORGES	Worcester, Mass.	1905	1906
HART, JOHN	Fitchburg, Mass.	1905	1906
† HÉRARD, GILBERT	Ile Dupas	1905	1906
LAFORME, GEORGES	Marlboro, Mass.	1905	1906
LAFRANCE, RAOUL	Taunton, Mass.	1905	1906
LANDREVILLE, ARISTIDE	Saint-Sulpice	1905	1906
LAPALME, GEORGES	Willimantic, Conn.	1905	1906
LAPORTE, ROMÉO	Campbell, Nébr.	1905	1906
LEBLANC, ERNEST	Montréal	1905	1907
† MOQUIN, ERNEST	Montréal	1905	1910
O'MALLY, CHARLES	Clinton, Mass.	1905	1906
PELLETIER, ALBANI	Biddeford, Me	1905	1906
PELLETIER, VICTOR	Biddeford, Me	1905	1906
PELLETIER, WALTER	Biddeford, Me	1905	1906
RIVARD, OSCAR	Biddeford, Me	1905	1906
ROUSSEAU, HENRI	Montréal	1905	1906
ROUSSEAU, THOMAS	Montréal	1905	1906
SABOURIN, ALBERT	Holyoke, Mass.	1905	1907
THOUIN, JOS-ÉDOUARD	Repentigny	1905	1906
YON, ARTHUR	Pittsfield, Mass.	1905	1906
<b>1906—1907</b>			
ARCHAMBAULT, RÉAL	St-Michel-des-Saints	1906	1908
BLEAU, ALBERT	Montréal	1906	1909
CHAPUT, ALFRED	Lowell, Mass.	1906	1907
CHEVALIER, J.-MOÏSE	Montréal	1906	1907
CHEVRETTE, ARCHER	New-Bedford, Mass.	1906	1907
DEROME, RAOUL	Napierville	1906	1907
DUSSAULT, LÉON	Cohoes, N.Y.	1906	1908
DUSSAULT, PAUL	Cohoes, N.Y.	1906	1908
FORTIER, CHARLES	Lowell, Mass.	1906	1908
GAGNÉ, ALBERT	Fitchburg, Mass.	1906	1907
GINGRAS, ALBERT	Fitchburg, Mass.	1906	1907
LAMONDA, GEORGES	Cohoes, N.Y.	1906	1907
LAVIOLETTE, HECTOR	Marlboro, Mass.	1906	1907
LAVIOLETTE, HENRI	Marlboro, Mass.	1906	1907
LUPIEN, ALBERT	Montréal	1906	1908
MAILLÉ, CUTHBERT	Lowell, Mass.	1906	1908
MARION, WILLIE	Saint-Jacques	1906	1907
MERCIER, ARTHUR	Plattsburg, N.Y.	1906	1907
MORIARTY, THOMAS	Chicopee Falls, Mass.	1906	1908
TREMBLAY, FORTUNAT	Montréal	1906	1907

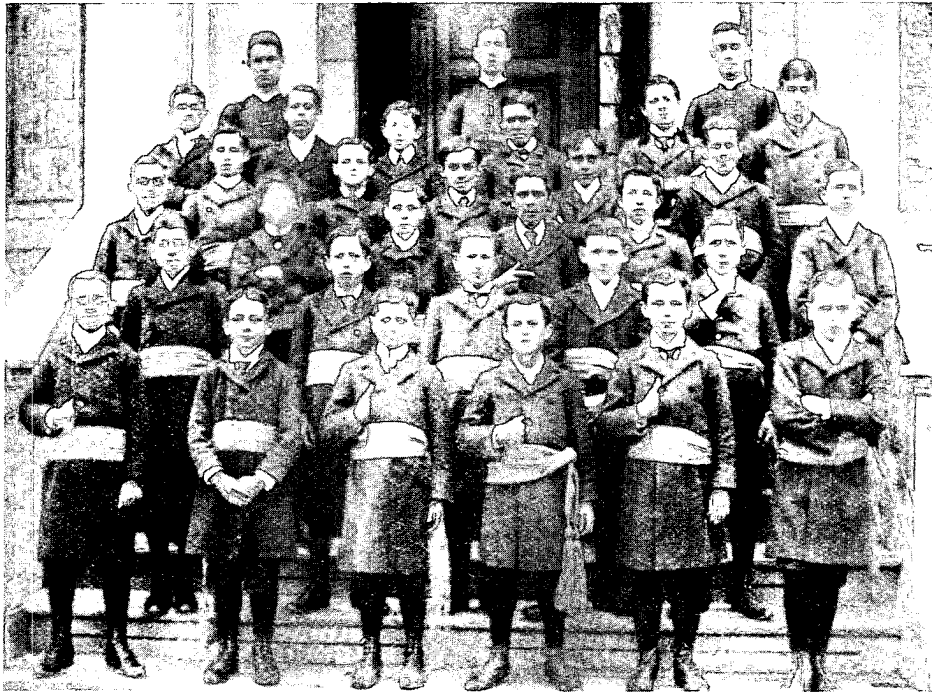

CLASSES FRANÇAISES. — 1o 1898-1899  
2o 1906-1907

## LISTE DES ÉLÈVES

<i>Noms et prénoms</i>	<i>Lieu d'origine</i>	<i>Entrée</i>	<i>Sortie</i>
<b>1907—1908</b>			
BEAUDOIN, ERNEST	Montréal	1907	1908
BÉRUBÉ, ADÉLARD	New-Bedford, Mass.	1907	1908
BÉRUBÉ, THOMAS	New-Bedford, Mass.	1907	1908
CHAPUT, FLAVIEN	Saint-Norbert, Man.	1907	1908
CORMIER, F.-X.	Manchester, N.H.	1907	1908
DUBEAU, ADRIEN	Grand'Mère	1907	1908
FORTIN, CONRAD	St-François-de-Sales	1907	1909
GOUBEAU, ANTOINE	New-York	1907	1908
JUSSAUME, JOSEPH	New-Bedford, Mass.	1907	1908
LEBRUN, ARTHUR	Fort William, Ont.	1907	1908
LUPIEN, EMILE	Montréal	1907	1908
MÉNARD, HILARION	St-Michel-des-Saints	1907	1909
PERREault, SYLVIO	Montréal	1907	1908
SINCERNY, ARTHUR	Saint-Jacques	1907	1908
THIBODEAU, OSWALD	Sainte-Julienne	1907	1910
THIBODEAU, ROSAIRE	Sainte-Julienne	1907	1909
VILLENEUVE, PHILIPPE	Lavaltrie	1907	1908
<b>1908—1909</b>			
ARCHAMBAULT, SÉRAPHIN	Holyoke, Mass.	1908	1909
† BEAUDOIN, ALEXIS	Saint-Alexis	1908	1909
BEAUSÉJOUR, HENRI	Saint-Alexis	1908	1909
BERGERON, LAWRENCE	Holyoke, Mass.	1908	1910
CONNELLY, JOHN	Los Angeles, Cal.	1908	1910
CORMIER, OVIDE	Saint-Sulpice	1908	1910
GAUTHIER, JULIEN	Sainte-Marguerite	1908	1909
GAUTHIER, ROCH	Sainte-Marguerite	1908	1909
GERMAIN, HORACE	Montréal	1908	1910
GODARD, OSCAR	Montréal	1908	1909
HADRILL, JEFFREY	Montréal	1908	1909
JARRY, LUCIEN	L'Assomption	1908	1909
LAWSON, EDMOND	Sainte-Julienne	1908	1910
† MARSOLAIS, LÉO	Saint-Jacques	1908	1910
MILLER, JACK	Montréal	1908	1910
PERREault, ADALBERT	Saint-Alexis	1908	1910
† RIOPEL, HERVÉ	L'Épiphanie	1908	1911
TAUPIER, RAOUL	Montréal	1908	1909
THOUIN, WILFRID	L'Assomption	1908	1911
VALLÉE, JOSEPH	Port Arthur, Ont.	1908	1910
VÉZINA, OMER	Saint-Roch	1908	1911
<b>1909—1910</b>			
BEAUCHAMP, EUGÈNE	Chicopee Falls, Mass.	1909	1910
BLANCHETTE, HAROLD	Springfield, Mass	1909	1910
CHARLAND, Jean-Bte	Lavaltrie	1909	1911
DEMUY, EDGAR	Montréal	1909	1910
DROUIN, MARC	Sainte-Sophie	1909	1910



<i>Noms et prénoms</i>	<i>Lieu d'origine</i>	<i>Entrée</i>	<i>Sortie</i>
GOUR, LS-PH.	L'Assomption	1909	1912
HÉTU, ALBERT	Saint-Sulpice	1909	1912
LUPIEN, HENRI	Springfield, Mass.	1909	1910
RENAUD, JOSAPHAT	Montréal	1909	1910
SENÉCAL, EDOUARD	Roxton Falls	1909	1910
SIMONEAU, ELPHÈGE	Montréal	1909	1910
SIMONEAU, RAYMOND	Worcester, Mass.	1909	1910
<b>1910—1911</b>			
BEAUDOIN, ANTONIO	Saint-Alexis	1910	1912
BIRON, ROBERT	L'Assomption	1910	1912
CRAWFORD, RICHARD	Tilbury, Ont.	1910	1911
DALPÉ, PAUL	Sainte-Salomé	1910	1913
DEGUISE, AIMÉ	Montréal	1910	1912
DESAUTELS, WILFRID	Montréal	1910	1911
FOREST, LS-PH.	Montréal	1910	1912
LAFORÉST, ARSÈNE	Walkerville, Ont.	1910	1911
MOREAU, ROSARIO, O.F.M.	Saint-Jean	1910	1911
RACETTE, LIONEL	Vaucluse	1910	1912
† RIVEST, AMABLE	L'Assomption	1910	1914
SIMONEAU, GEORGES	Montréal	1910	1913
<b>1911—1912</b>			
BEAUREGARD, JOSEPH	Montréal	1911	1912
BEAUREGARD, LS-PH.	Montréal	1911	1912
BOULARD, EDOUARD	Montréal	1911	1913
CARON, EDMOND	Montréal	1911	1912
CORMIER, ARTHUR	Marlboro, Mass.	1911	1912
CORMIER, CHARLES, ptre	Marlboro, Mass.	1911	1912
CORMIER, HENRI	Marlboro, Mass.	1911	1912
DENETTE, ALEXANDRE	Chicopee Falls, Mass.	1911	1913
DUBREUIL, ROBERT	Montréal	1911	1914
† DUMULONG, CAMILLE	Montréal	1911	1915
ECREMENT, EMILE	Montréal	1911	1912
ECREMENT, HENRI	Montréal	1911	1912
ECREMENT, PAUL	Montréal	1911	1912
† ECREMENT, ROGER	Montréal	1911	1912
FRIGON, RAYMOND	Montréal	1911	1912
† GAUTHIER, OSCAR	Montréal	1911	1914
GOULET, LÉOPOLD	Montréal	1911	1912
GUINDON, PAUL	Montréal	1911	1912
HOULE, ANTONIO	Montréal	1911	1912
† HOULE, ARTHUR	Montréal	1911	1912
LAFETIÈRE, GEORGES	Montréal	1911	1912
LAFETIÈRE, OVILA	Montréal	1911	1912
LEDUC, LÉOPOLD	Montréal	1911	1914
MASSÉ, AIMÉ	Montréal	1911	1913
MÉNARD, JOSEPH	Charlemagne	1911	1912
OUFLETTE, JEAN-BTE	Belle-Rivière, Ont.	1911	1912

<i>Noms et prénoms</i>	<i>Lieu d'origine</i>	<i>Entrée</i>	<i>Sortie</i>
RACETTE, LIONEL	Duluth, Min.	1911	1912
ROY, PRIMAT	Montréal	1911	1913
SÉDILLOT, Charles	Saint-Philippe	1911	1912
VÉZEAU, ADÉLARD	Montréal	1911	1912
VÉZINA, LUC	Saint-Roch	1911	1912

## 1912—1913

ADAM, ALDÉRIC	Windsor, Ont.	1912	1914
ALLARD, JOSEPH	Montréal	1912	1915
BEAUDOIN, ALBERT	Hull	1912	1913
BEAUMIER, ADRIEN	Lowell, Mass.	1912	1913
CARRIÈRE, ROSARIO	Montréal	1912	1916
CHARTIER, RODOLPHE	Picardie	1912	1913
D'AMOUR, ALPHONSE	Montréal	1912	1913
DOYLE, PETER	Montréal	1912	1915
DUFAULT, EMILE	Montréal	1912	1913
DUFAULT, HERCULE	Montréal	1912	1913
FOX, HENRI	Montréal	1912	1913
GALIPEAU, EVANHOE	Hull	1912	1913
GAUTHIER, ARMAND	Montréal	1912	1915
GOUDREAU, ARTHUR	Montréal	1912	1913
GUINDON, DESSA	Azilda, Ont.	1912	1913
LAFONTAINE, EMERY	Montréal	1912	1914
LAFORÉST, MARC	Hull	1912	1913
LAPORTE, CAMILLE	Campbell, Nébr.	1912	1913
LAPORTE, EMERY	Campbell, Nébr.	1912	1913
LAPORTE, LÉOPOLD	Campbell, Nébr.	1912	1913
MAILLOUX, WILFRID	Windsor, Ont.	1912	1913
† MIREAULT, HENRI	Sainte-Salomé	1912	1913
MONAST, CHARLEMAGNE	Montréal	1912	1915
PAGEAU, ALBERT	Montréal	1912	1913
PAINCHAUD, WILFRID	Montréal	1912	1916
PERREAULT, CHS-AUGUSTE	Saint-Alexis	1912	1913
POIRIER, ADÉLARD	Duluth, Min.	1912	1913
ROBILLARD, CLAUDE	Montréal	1912	1914
SIMARD, LAURENT	Duluth, Min.	1912	1913
TREMBLAY, JOSEPH	Montréal	1912	1915
VANASSE, LORENZO	Montréal	1912	1918

## 1913—1914

BAILLARGEON, JOSEPH	Windsor, Ont.	1913	1914
BEAUDRY, ADRIEN	Pte-aux-Trembles	1913	1914
BEAUDRY, ALCIBIADE	Pte-aux-Trembles	1913	1914
BEAUDRY, OVILA	Pte-aux-Trembles	1913	1914
BÉCHARD, ANTOINE	Montréal	1913	1914
BROUILLET, WILFRID	Montréal	1913	1914
CARDINAL, ALPHONSE	Montréal	1913	1914
CLERMONT, ALFRED	Montréal	1913	1914
DAGENAIS, EMILIEN	Pte-aux-Trembles	1913	1915

<i>Noms et prénoms</i>	<i>Lieu d'origine</i>	<i>Entrée</i>	<i>Sortie</i>
DESJARDINS, VICTOR	Sault Ste-Marie, Ont.	1913	1914
DUPUIS, SILAS	Sault Ste-Marie, Ont.	1913	1915
FONTAINE, ANTOINE	Montréal	1913	1914
GODIN, ALFRED	Montréal	1913	1915
GUILBAULT, PAUL-ÉMILE	L'Assomption	1913	1914
GUILBAULT, PHILIPPE	Windsor, Ont.	1913	1914
LABRECQUE, CHS-AUGUSTE	Montréal	1913	1914
LAFORTUNE, FERRÉOL	Vaucluse	1913	1914
LAMARCHE, EMERY	Pte-aux-Trembles	1913	1915
LAMY, ERNEST	Montréal	1913	1914
LEMONDE, ALPHONSE	Montréal	1913	1914
† LOISEAU, DOMINIQUE	Montréal	1913	1915
MARTINEAU, AURÈLE	Lavaltrie	1913	1914
MÉNARD, OSCAR	Ste-Agathe-des-Monts	1913	1914
MERCILLE, PAUL	Chambly-Canton	1913	1914
MIREAULT, EUGÈNE	Sainte-Salomé	1913	1915
PITEAU, ALBERT	Montréal	1913	1914
PITEAU, STANLEY	Sault Ste-Marie, Mich.	1913	1914
PRUD'HOMME, FLAVIEN	Sainte-Rose	1913	1914
RACICOT, ANTOINE	Saint-Barthélemy	1913	1914
RANGER, HENRI	Montréal	1913	1914
RATTÉ, JOSEPH	Montréal	1913	1914
SOUCIS, EUGÈNE	Montréal	1913	1914
THERROUX, CHARLEMAGNE	Montréal	1913	1915
TROTTIER, GEORGES	Lowell, Mass.	1913	1914
VENNE, ALEXANDRE	Montréal	1913	1914
VENNE, ROSARIO	Montréal	1913	1914

## 1914—1915

ALLARD, ARMAND	Saint-Roch	1914	1915
AYETTE, SAMUEL	Rochester, N.Y.	1914	1915
BRAZEAU, JOSEPH	Repentigny	1914	1915
CHARPENTIER, OCTAVE	L'Epiphanie	1914	1915
CHOQUET, RENÉ	Montréal	1914	1915
COUTURE, PROSPER	Montréal	1914	1915
DUGAL, ALEXANDRE	Ford City, Ont.	1914	1916
LAFORTUNE, PHILIPPE	Vaucluse	1914	1915
LAMOUREUX, RENÉ	Montréal	1914	1916
LAROSE, PIERRE	Verchères	1914	1915
LEFEBVRE, HOWARD	Natick, Mass.	1914	1915
MORIN, EVANS	Brompton	1914	1916
MULOUIN, ELIE	Saint-Roch	1914	1915
PAYETTE, ROMÉO	L'Epiphanie	1914	1917
PICHÉ, JULIEN	L'Assomption	1914	1915
PLOUFFE, LIONEL	Lachine	1914	1915
ROUTHIER, LUCIEN	Repentigny	1914	1915

## 1915—1916

BOUVIER, LÉON	Montréal	1915	1917
BROSSEAU, ROMÉO	Montréal	1915	1916



LES ÉLÈVES DE LA CLASSE PRÉPARATOIRE (1915-1916)

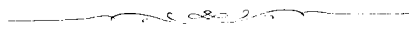

LES ÉLÈVES DE LA CLASSE PRÉPARATOIRE (1916-1917)

<i>Noms et prénoms</i>	<i>Lieu d'origine</i>	<i>Entrée</i>	<i>Sortie</i>
CROISETIÈRE, ANTOINE	Montréal	1915	1916
DENAULT, ALBERT	Saint-Philippe	1915	1917
DUMULONG, RODRIGUE	L'Assomption	1915	1917
FORTIER, JOSEPH	Mont-Rolland	1915	1917
GEOFFRION, FABIEN	L'Assomption	1915	1918
GUINOIS, ANTOINE	Côte Saint-Michel	1915	1916
HÉBERT, MARCEL	Saint-Blaise	1915	1916
LEGRAND, ROGEL	St-Jacques-le-Mineur	1915	1917
LESAGE, RAYMOND	Saint-Roch	1915	1916
MALLETTE, JULES	L'Assomption	1915	1917
PARISIEN, RAYMOND	Montréal	1915	1916
RIVEST, TANCRÈDE	Saint-Sulpice	1915	1917
ROBILLARD, LIONEL	St-Paul-l'Ermite	1915	1917
SARRAZIN, ALDAS	St-Joseph-du-Lac	1915	1916

## 1916—1917

ARCHAMBAULT, GABRIEL	L'Assomption	1916	1918
BEAUCHAMP, GAÉTAN	Charlemagne	1916	1917
BERTHIAUME, CLÉMENT	Contrecoeur	1916	1917
CARON, FRANÇOIS	Montréal	1916	1918
CARON, LÉON	Montréal	1916	1917
CHARBONNEAU, OLIVIER	Henriville	1916	1918
CHARETTE, HERVÉ	L'Epiphanie	1916	1917
CHARTRAND, DONAT	St-Vincent-de-Paul	1916	1917
CHEVALIER, PAUL	L'Assomption	1916	1917
DESJARDINS, ALDÉRIC	Montréal	1916	1917
DESROCHERS, ADRIEN	Montréal	1916	1917
DUFORT, LÉO	Saint-Roch	1916	1917
FOUCHER, EMILIE	L'Assomption	1916	1918
† GAREAU, JOS-ÉDOUARD	Vaucluse	1916	1917
HARWOOD, HARRY	Montréal	1916	1917
HERVIEUX, PAUL	L'Assomption	1916	1918
HÉTU, LÉOPOLD	Lavaltrie	1916	1917
LACHAPELLE, PHILIPPE	Saint-Liguori	1916	1917
LAFRANCE, ALDÉAS	New-Bedford, Mass.	1916	1917
LAFRANCE, LÉO	New-Bedford, Mass.	1916	1917
LAJEUNESSE, RAYMOND	Walkerville, Ont.	1916	1917
LAPOINTE, CHARLES	Montréal	1916	1918
LAPORTE, THÉODORE	L'Assomption	1916	1918
LEFEBVRE, CHARLES	Ford City, Ont.	1916	1918
MALOUF, NICOLAS	Montréal	1916	1917
MARTEL, ARMAND	Webb, Sask.	1916	1918
MERCIER, GÉLAS	Saint-Lin	1916	1917
MONGEAU, EMMANUEL	Montréal	1916	1917
MONGEAU, LÉOPOLD	Montréal	1916	1917
NANTAIS, WILFRID	Walkerville, Ont.	1916	1917
PARTHENAIS, PHILIPPE	L'Assomption	1916	1917
PELLETIER, ROMÉO	Lachine	1916	1917
RANGER, GEORGES-ÉMILE	Montréal	1916	1917

<i>Noms et prénoms</i>	<i>Lieu d'origine</i>	<i>Entrée</i>	<i>Sortie</i>
ROBILLARD, NOËL	Repentigny	1916	1917
ROBITAILLE, FRANÇOIS	Lavaltrie	1916	1917
VANASSE, CHS-EDOUARD	Montréal	1916	1918
<b>1917—1918</b>			
† CHARBONNEAU, HECTOR	Saint-Esprit	1917	1918
CHARETTE, ROLAND	Mascouche	1917	1918
CHAUSSÉ, LOUIS	Saint-Sulpice	1917	1918
COULOMBE, AUGUSTIN	Montréal	1917	1918
DANAIS, CAMILLE	Montréal	1917	1918
DELORME, LÉO	St-Léonard-de-Port-M.	1917	1918
DUFORT, ALBERT	Charlemagne	1917	1918
FOREST, EDOUARD	L'Assomption	1917	1919
HAMELIN, ARMAND	Montréal	1917	1918
LAFORTUNE, EDDY	L'Assomption	1917	1918
L'ARCHEVÊQUE, DORIVA	Saint-Sulpice	1917	1918
LAURION, WILFRID	North Grosvenordale, Con.	1917	1921
OUELLETTE, EDOUARD	Auburn, Me	1917	1920
PÂLIN, ROMÉO	St-Jacques-le-Mineur	1917	1918
PARÉ, HENRI	Montréal	1917	1918
QUINTAL, OSCAR	L'Assomption	1917	1918
RENAUD, HENRI-PAUL	Montréal	1917	1918
THIBERT, AUGUSTIN	Windsor, Ont.	1917	1918
TREMBLAY, HERMÉNÉGILDE	Montréal	1917	1921
URBAIN, EMILE	Repentigny	1917	1918
<b>1918—1919</b>			
BÉLIVEAU, ERNEST	Pte-aux-Trembles	1918	1922
CRÉPEAU, JEAN	Montréal	1918	1920
GAREAU, ULRIC	Vaucluse	1918	1920
† GRATTON, JOSEPH	Montréal	1918	1921
LACOURSE, ARTHUR	Aldenville, Mass.	1918	1919
MARSOLAIS, GÉRARD	Saint-Jacques	1918	1919
RICARD, EDGAR	L'Epiphanie	1918	1920
ST-JEAN, ARMAND	Vaucluse	1918	1920
SIRARD, LAURENTIO	Saint-Esprit	1918	1920
THIBODEAU, LÉO	St. Francis, Me	1918	1921
<b>1919—1920</b>			
BEAUDOIN, GASTON	Berthier	1919	1923
BÉLANGER, JULES	Montréal	1919	1920
BISSON, HELON	Jackman, Me	1919	1920
CHARTIER, HECTOR	Pte-aux-Trembles	1919	1920
CHARTIER, ROLAND	Pte-aux-Trembles	1919	1920
CHARTIER, WILFRID	Pte-aux-Trembles	1919	1920
DUMONT, CAMILLE	Montréal	1919	1920
GENDRON, EUGÈNE	St-Antoine-sur-Richelieu	1919	1920
GIGUÈRE, LÉO	Lavaltrie	1919	1920
GOULET, WILFRID	Vaucluse	1919	1921

<i>Noms et prénoms</i>	<i>Lieu d'origine</i>	<i>Entrée</i>	<i>Sortie</i>
HOTTE, ROLAND	Montréal	1919	1921
JETTÉ, L.-AIMÉ	L'Assomption	1919	1922
LEFEBVRE, OCTAVE	Montréal	1919	1920
LÉPINE, ERNEST	Montréal	1919	1921
MARSOLAIS, JOSEPH	Saint-Sulpice	1919	1922
MARSOLAIS, MAURICE	Saint-Alexis	1919	1921
MAZAROLLE, RAYMOND	Jackman, Me	1919	1921
NADEAU, LÉO	Jackman, Me	1919	1920
O'BRIEN, RICHARD	Montréal	1919	1920
PAYEUR, GEORGES	Montréal	1919	1922
PELLETIER, AVILA	Saint-Sulpice	1919	1922
POULIN, ALPHONSE	Jackman, Me	1919	1921
POULIN, LÉO	Jackman, Me	1919	1921
POULIN, LOUIS	Jackman, Me	1919	1921
POULIN, PIERRE	Jackman, Me	1919	1922
POULIN, WILFRID	Jackman, Me	1919	1920
ROBINET, ADOLPHE	Sandwich, Ont	1919	1920
ROBINET, ARTHUR	Sandwich, Ont	1919	1922
ROY, JOSEPH	Repentigny	1919	1921
TREMBLAY, WALTER	Jackman, Me	1919	1920

## 1920—1921

ARCHAMBAULT, CHS-AUGUSTE	L'Assomption	1920	1923
AUBIN, LUCIEN	Saint-Donat	1920	1921
† BARRETTE, SINAI	Springfield, Mass	1920	1923
BERLATIE, LIONEL	Montréal	1920	1921
BLAIS, LIONEL	Jackman, Me	1920	1921
BOULANGER, LOUIS	Saint-Côme (Beauce)	1920	1920
CHARPENTIER, HENRI	Long Pond, Me	1920	1921
DELANEY, GÉRALD	Montréal	1920	1922
DEQUOY, PAUL	Montréal	1920	1922
DEQUOY, ROGER	Montréal	1920	1922
ETHIER, PAUL-EMILE	Montréal	1920	1921
FISSET, ANTONIO, Relig. O. P.	Montréal	1920	1922
FISSET, ERNEST	Montréal	1920	1922
FORTIN, ALFRED	Salisbury, Mass.	1920	1921
FOURNIER, WILFRID	Long Pond, Me	1920	1921
FOURNIER, WILLIE	Jackman, Me	1920	1922
GIGUÈRE, LS-PHILIPPE	Montréal	1920	1921
GILBERT, HENRI	Jackman, Me	1920	1921
GRENIER, EUGÈNE	Montréal	1920	1922
GUAY, WILFRID	Jackman, Me	1920	1921
HÉBERT, CLÉMENT	North Adams, Mass.	1920	1921
HÉTU, FRANÇOIS	Saint-Sulpice	1920	1922
HURTEAU, LUCIEN	Woonsocket, R.I.	1920	1921
LABRÈCHE, CHARLES	Saint-Jacques	1920	1921
† LAFORTUNE, GÉRARD	Vauchuse	1920	1921
LALONDE, MAURICE	Montréal	1920	1922
LAURION, GASTON	Joliette	1920	1924
† LAURION, LÉO	Stafford Springs, Conn.	1920	1921

## LISTE DES ÉLÈVES

<i>Noms et prénoms</i>	<i>Lieu d'origine</i>	<i>Entrée</i>	<i>Sortie</i>
LEGAULT, ROGER	Montréal	1920	1922
LEPAGE, EDMOUR	Montréal	1920	1921
LONGTIN, GUSTAVE	Queenstown, Ont.	1920	1921
MARIEN, J.-ROCH	Saint-Roch	1920	1922
MARSOLAIS, PAUL	Saint-Alexis	1920	1922
MARTINEAU, MAURICE	Lavaltrie	1920	1921
MONTPETIT, ANTONIO	Montréal	1920	1921
PRÉVOST, EDMOND	Montréal	1920	1922
RANCOURT, HONORIUS	Jackman, Me	1920	1921
ROBILLARD, TOUSSAINT	Saint-Cuthbert	1920	1921
ROSE, PAUL-EMILE	Montréal	1920	1921
ROY, DORIVA	Montréal	1920	1921
ROY, J.-SANDY	Amesburg, Mass.	1920	1921
THIBAULT, ALFRED	Lynn, Mass.	1920	1921
THIBAULT, ALVA	Lynn, Mass.	1920	1921
URBAIN, PHILIPPE	Repentigny	1920	1922

## 1921—1922

AUMONT, RENÉ	Montréal	1921	1922
BEAUDOIN, ROSAIRE	Berthier	1921	1923
BREAULT, ALBERT	Lavaltrie	1921	1922
CLÉMENT, MAURICE	Montréal	1921	1924
COLLERETTE, VICTORIEN	St-Léonard-de-Port-M.	1921	1923
COUSINEAU, GUY	Montréal	1921	1922
COUSINEAU, PHILIPPE	Montréal	1921	1922
COUSINEAU, YVON	Montréal	1921	1922
DEMERS, ROLAND	Montréal	1921	1923
DUSSAULT, J.-Bte	Montréal	1921	1922
GINGRAS, JEAN-JOS	Montréal	1921	1925
GRATTON, ADRIEN	Montréal	1921	1925
HÉTU, CHARLES	Lavaltrie	1921	1923
LABERGE, ROLAND	Châteauguay	1921	1922
LACHANCE, RENÉ	Montréal	1921	1922
LALIBERTÉ, ANDRÉ	Timmins, Ont.	1921	1922
LEFEBVRE, LAWRENCE	Grand'Mère	1921	1922
LEVAC, WILFRID	Montréal	1921	1922
MARSOLAIS, RAYNALD	Saint-Jacques	1921	1922
MARTINEAU, CLOVIS	Lavaltrie	1921	1923
MOREAU, PIERRE-PAUL	Montréal	1921	1922
MORRISSETTE, EMILE	Montréal	1921	1922
NELSON, WARREN	Montréal	1921	1922
RIVEST, ALDOR	Woonsocket, R.I.	1921	1922
SAMSON, GEORGES	Montréal	1921	1922
SENÉCAL, CAMILLE	Montréal	1921	1922
VINCENT, ALAIN	Vaucluse	1921	1923

## 1922—1923

ASSELIN, ADOLPHE	Lowell, Mass.	1922	1923
CÔTÉ, PAUL	Montréal	1922	1923



<i>Noms et prénoms</i>	<i>Lieu d'origine</i>	<i>Entrée</i>	<i>Sortie</i>
DUGAS, ROGER	Montréal	1922	1924
FAILLE, ALBERT	Holyoke, Mass.	1922	1923
FARLAND, ARMAND	Southbridge, Mass.	1922	1924
FINEL, JEAN	Montréal	1922	1923
GOSSELIN, EDMOND	Contreccœur	1922	1923
GUILBAULT, GILBERT	L'Assomption	1922	1923
LEMIRE, HENRI-PAUL	Montréal	1922	1923
LEMIRE, JEAN-LS	Montréal	1922	1923
MICHON, ROLAND	Montréal	1922	1924
PARENT, RENÉ	L'Assomption	1922	1923
PELLETIER, ALBERT	L'Assomption	1922	1923
<b>1923—1924</b>			
ARCHAMBAULT, LÉOPOLD	St-Roch de l'Achigan	1923	1924
BACON, ROCH	Saint-Barthélemy	1923	1924
BOILEAU, HORACE	Montréal	1923	1924
DESBIENS, GÉRARD	Montréal	1923	1924
GAUDET, GÉRARD	Sainte-Salomé	1923	1924
GOUR, ARSÈNE	L'Assomption	1923	1924
LAFOREST, EARL	Ford City, Ont.	1923	1924
PAYETTE, GASTON	St-Paul-l'Ermite	1923	1924
PHÉNIX, ERNEST	Worcester, Mass.	1923	1924
RIVEST, RENÉ	L'Assomption	1923	1924
<b>1924—1925</b>			
BOULAY, Albert	Lowell, Mass.	1924	1926
DION, ARMAND	Lowell, Mass.	1924	1926
GAUTHIER, PAUL-ÉMILE	Salem, Mass.	1924	1925
OUELLETTE, MAURICE	L'Assomption	1924	1926
<b>1925—1926</b>			
ARBOUR, WILFRID	L'Assomption	1925	1926
CAYA, EMMANUEL	Montréal	1925	1926
CAYA, MAURICE	Montréal	1925	1926
CHAMPAGNE, ROLAND	Brockton, Mass.	1925	1926
DESROCHERS, JEAN-PAUL	Montréal	1925	1926
† HÉTU, ROSTAND	Lavaltrie	1825	1926
LATRAVERSE, OVIDE	Montréal	1925	1926
LEFEBVRE, ERNEST	Lowell, Mass.	1925	1926
MATHIEU, ARTHUR	Fall River, Mass.	1925	1926
NORMANDEAU, GABRIEL	L'Assomption	1925	1926
OUMET, HORACE	Sainte-Rose	1925	1926
PARTHENAIS, ALBERT, Relig. C. S. V.	L'Assomption	1925	1927
POITRAS, LÉO	Montréal	1925	1926
RIVEST, CLÉMENT	Saint-Sulpice	1925	1926
RIVEST, GÉRARD	Saint-Sulpice	1925	1926
<b>1926—1927</b>			
COLLIN, MAURICE	Montréal	1926	1927
DESAUTELS, RENÉ	St-Vincent-de-Paul	1926	1927

## LISTE DES ÉLÈVES

<i>Noms et prénoms</i>	<i>Lieu d'origine</i>	<i>Entrée</i>	<i>Sortie</i>
DROUIN JOSEPH	L'Assomption	1926	1928
LAURION, CLÉOPHAS	South Roxton	1926	1927
PRUD'HOMME, ROGER	Saint-Sulpice	1926	1927
STE-MARIE, ROSARIO	Montréal	1926	1927
<b>1927—1928</b>			
ARBOUR, BERNARD	Montréal	1927	1929
BEAUCHEMIN, GÉRARD	Montréal	1927	1928
BERTHIAUME, GEORGES	Montréal	1927	1929
HANDFIELD, GUY	Sainte-Théodosie	1927	1929
MARSAN, PIERRE-PAUL	Montréal	1927	1928
RANGER, MARC	Montréal	1927	1928
ST-JEAN, CHARLES	Montréal	1927	1928
ST-JEAN, MARCEL	Montréal	1927	1928
VILLENEUVE, RAOUL	Saint-Laurent	1927	1928
<b>1928—1929</b>			
DOZOIS, GÉRARD	Atlantic City, N.J.	1928	1929
FIELDS, HENRY	Windsor, Ont.	1928	1929
GAGNON, BENOÎT	St-Ubald (Pertneuf)	1928	1928
GAGNON, WALLACE	Riv. du-Loup Station	1928	1931
GAUTHIER, ETIENNE	Montréal	1928	1930
LANDREVILLE, ODILON	L'Assomption	1928	1929
MASSE, OSCAR	L'Assomption	1928	1930
PAPIN, ORPHÉE	Vaucluse	1928	1929
<b>1929—1930</b>			
BRAULT, ANTOINE	Lavaltrie	1929	1930
DESCHAMPS, LIONEL	Repentigny	1929	1930
GIBEAULT, JEAN	Montréal	1929	1929
GOUGEON, GÉRARD	Montréal	1929	1929
GOUR, ROLAND	Montréal	1929	1929
LAMOUREUX, PAUL	Montréal	1929	1930
MOQUIN, DENIS	Chamb'y-Bassin	1929	1932
TELLIER, JÉRÔME	St-Cuthbert	1929	1929
<b>1930—1931</b>			
BEAUCHEMIN, GEORGES	L'Assomption	1930	
ETHIER, ALCIDE	Vaucluse	1930	1930
FORTON, NORBERT	Windsor, Ont.	1930	1931
FRANCOEUR, P-OMER	Montréal	1930	1930
GUAY, PAUL-SARTO	Pte-aux-Trembles	1930	1932
HENRI, LS-PHILIPPE	Saint-Lin	1930	1931
PAPIN, ALEXIS	Vaucluse	1930	1932
<b>1931—1932</b>			
CORMIER, PAUL	L'Assomption	1931	1932
COUTU, ALFRED	Worcester, Mass.	1931	1931



LA CLASSE PRÉPARATOIRE (1932-1933)

## LISTE DES ÉLÈVES

<i>Noms et prénoms</i>	<i>Lieu d'origine</i>	<i>Entrée</i>	<i>Sortie</i>
DEMERS, MAURICE	L'Assomption	1931	
FINNERTY, JOHN	North Cobalt, Ont.	1931	1931
LADOUCEUR, LIONEL	Belle-Rivière, Ont.	1931	1931
LEFEVRE, JEAN-JACQUES	Montréal	1931	
LE MOYNE, ANDRÉ	Montréal	1931	
PÂQUETTE, GÉRARD	Grondines (Portneuf)	1931	
PÂQUETTE, GÉRARD-F.	Montréal	1931	1932
PERREAULT, ALBIN	Lavaltrie	1931	1932
RITCHOT, JACQUES	L'Assomption	1931	1932
VIGNOLA, ANDRÉ	Montréal	1931	1932
VIGNOLA, LS-PHILIPPE	Montréal	1931	1932

## 1932—1933

ARCHAMBAULT, JEAN-PAUL	Mascouche	1932	
BEAUCHEMIN, JEAN-DE-MATHA	Lawrenceville (Shefford)	1932	
BRÛLÉ, GUY	Berthierville	1932	1932
BUJOLD, EMILIEN	Montréal	1932	
CÔTÉ, CHARLES	Saco, Maine	1932	1932
GNESCO, MICHEL	Montréal	1932	
HÉBERT, FERNAND	Montréal	1932	
HERVIEUX, JEAN-PAUL	L'Assomption	1932	
JANISSE, GÉRARD	Riverside, Ont.	1932	
LACHANCE, ROLAND	Montréal	1932	
MORIN, GÉRALD	Montréal	1932	
MORIN, ROGER	Montréal	1932	
SAVARD, MARCELLIN	Ste-Catherine (Saguenay)	1932	1932



L'ALLÉE DES PHILOSOPHES

# INDEX DES ÉLÈVES

de 1833 à 1933

---

ACHIN, HENRI	(14e C.)—1846	ARBOUR, AUGUSTE	(49e C.)—1881
ADAM, ALCIDE	(76e C.)—1908	ARBOUR, BERNARD	(Fr. en 1927)
ADAM, ALDÉRIC	(Fr. en 1912)	ARBOUR, FERNAND	(90e C.)—1922
ADAM, HENRI	(81e C.)—1913	ARBOUR, HERVÉ	(90e C.)—1922
ALAIN, CÔME	(10e C.)—1842	ARBOUR, NORBERT	(Fr. en 1845)
ALAIN, GEORGES	(Fr. en 1842)	ARBOUR, PAUL	(75e C.)—1907
ALIX, ARMAND	(83e C.)—1915	ARBOUR, WILFRID	(Fr. en 1925)
ALLARD, ADÉLARD	(56e C.)—1888	ARBOUR, ZÉBÉDÉE	(79e C.)—1911
ALLARD, ADRIEN	(73e C.)—1905	ARCAND, EDOUARD	(74e C.)—1906
ALLARD, ALFRED	(Fr. en 1889)	ARCHAMBAULT, ACHILLE	(Fr. en 1857)
ALLARD, ALMANZOR	(65e C.)—1897	ARCHAMBAULT, ADÉLARD	(43e C.)—1875
ALLARD, ANDRÉ	(98e C.)—1930	ARCHAMBAULT, ALBERT	(34e C.)—1866
ALLARD, ARMAND	(Fr. en 1914)	ARCHAMBAULT, ALEX.	( 8e C.)—1840
ALLARD, BASILE	(Fr. en 1883)	ARCHAMBAULT, ALEX.	(Fr. en 1867)
ALLARD, BENOIT	(89e C.)—1921	ARCHAMBAULT, ALEX.	(41e C.)—1873
ALLARD, GASTON	(65e C.)—1897	ARCHAMBAULT, ALFRED	(31e C.)—1863
ALLARD, JOSEPH	(53e C.)—1885	ARCHAMBAULT, ALFRED	(38e C.)—1870
ALLARD, JOSEPH-H.	(Fr. en 1912)	ARCHAMBAULT, ALMANZOR	(47e C.)—1879
ALLARD, NAPOLÉON	(81e C.)—1913	ARCHAMBAULT, ALPH.	(Fr. en 1858)
ALLARD, OSCAR	(59e C.)—1891	ARCHAMBAULT, AMABLE	(29e C.)—1861
ALLARD, RÉGIS	(Fr. en 1845)	ARCHAMBAULT, AMABLE	(65e C.)—1897
ALLARD, VICTOR	(40e C.)—1872	ARCHAMBAULT, ANATOLE	(Fr. en 1873)
ALLARD, VICTOR	(71e C.)—1903	ARCHAMBAULT, ANATOLE	(42e C.)—1874
ALLEN, SHAKESPEARE	(Fr. en 1840)	ARCHAMBAULT, ANDRÉ	(79e C.)—1911
AMIREAULT, ADOLPHE	(73e C.)—1905	ARCHAMBAULT, ARMAND	(54e C.)—1886
AMIREAULT, ALFRED	(Fr. en 1905)	ARCHAMBAULT, ARMAND	(70e C.)—1902
AMIREAULT, ARMAND	(Fr. en 1901)	ARCHAMBAULT, ARMAND	(85e C.)—1917
AMIREAULT, CAMILLE	(59e C.)—1891	ARCHAMBAULT, ARM.-O.	(55e C.)—1887
AMIREAULT, DONAT	(56e C.)—1888	ARCHAMBAULT, ARTHUR	(52e C.)—1884
AMIREAULT, EDOUARD	(Fr. en 1872)	ARCHAMBAULT, ARTHUR	(52e C.)—1884
AMIREAULT, FABIEN	( 2e C.)—1834	ARCHAMBAULT, ARTHUR	(56e C.)—1888
AMIREAULT, GEORGES	(Fr. en 1888)	ARCHAMBAULT, AUGUSTE	(Fr. en 1863)
AMIREAULT, HERVÉ	(86e C.)—1918	ARCHAMBAULT, CAMILLE	(18e C.)—1850
AMIREAULT, ISAIE	( 7e C.)—1839	ARCHAMBAULT, CAMILLE	(32e C.)—1864
AMIREAULT, JOSEPH-A.	(Fr. en 1886)	ARCHAMBAULT, CAZENEUVE	(46e C.)—1878
AMIREAULT, JOSEPH-ROCH	(66e C.)—1898	ARCHAMBAULT, CHARLES	(63e C.)—1895
AMIREAULT, LUCIEN	(91e C.)—1923	ARCHAMBAULT, CHS-AUG.	(Fr. en 1920)
AMIREAULT, MÉDÉRIC	(54e C.)—1886	ARCHAMBAULT, DAMASE	(23e C.)—1855
AMIREAULT, NARCISSE	(59e C.)—1891	ARCHAMBAULT, DAMASE	(26e C.)—1858
AMIREAULT, VICTOR	(28e C.)—1860	ARCHAMBAULT, DENIS	(47e C.)—1879
AMYOT, ARMAND	(59e C.)—1891	ARCHAMBAULT, DIEUDON.	(14e C.)—1846
AMYOT, AVILA	(29e C.)—1861	ARCHAMBAULT, DONAT	(Fr. en 1903)
AMYOT, EDOUARD	(12e C.)—1844	ARCHAMBAULT, EDMOND	(19e C.)—1851
AMYOT, EUGÈNE	(18e C.)—1850	ARCHAMBAULT, EDMOND	(Fr. en 1852)
AMYOT, HENRI	(57e C.)—1889	ARCHAMBAULT, EDMOND	(54e C.)—1886

- ARCHAMBAULT, EDOUARD (Fr. en 1844)  
 ARCHAMBAULT, EGIDE (85e C.)—1917  
 ARCHAMBAULT, ELOI (40e C.)—1872  
 ARCHAMBAULT, ERNEST (32e C.)—1864  
 ARCHAMBAULT, ERNEST (79e C.)—1911  
 ARCHAMBAULT, EUGÈNE (14e C.)—1846  
 ARCHAMBAULT, EUGÈNE (31e C.)—1863  
 ARCHAMBAULT, EUGÈNE (Fr. en 1875)  
 ARCHAMBAULT, FÉLIX (36e C.)—1868  
 ARCHAMBAULT, FÉLIX (64e C.)—1856  
 ARCHAMBAULT, FORTUNAT (78e C.)—1910  
 ARCHAMBAULT, FRANCIS (60e C.)—1892  
 ARCHAMBAULT, FRANCIS (63e C.)—1895  
 ARCHAMBAULT, FRANCIS (Fr. en 1905)  
 ARCHAMBAULT, FRs-X. (40e C.)—1872  
 ARCHAMBAULT, GABRIEL (Fr. en 1916)  
 ARCHAMBAULT, GASPARD (30e C.)—1862  
 ARCHAMBAULT, GASPARD (39e C.)—1871  
 ARCHAMBAULT, GÉDÉON (28e C.)—1860  
 ARCHAMBAULT, GEORGES (10e C.)—1842  
 ARCHAMBAULT, HENRI (31e C.)—1863  
 ARCHAMBAULT, HENRI (31e C.)—1863  
 ARCHAMBAULT, HENRI (51e C.)—1883  
 ARCHAMBAULT, HENRI (64e C.)—1896  
 ARCHAMBAULT, HORACE (35e C.)—1867  
 ARCHAMBAULT, JACQUES (80e C.)—1912  
 ARCHAMBAULT, JEAN-BTE (48e C.)—1880  
 ARCHAMBAULT, JEAN-BTE (73e C.)—1905  
 ARCHAMBAULT, J.-PAUL (Fr. en 1932)  
 ARCHAMBAULT, JOSEPH (8e C.)—1840  
 ARCHAMBAULT, JOSEPH (47e C.)—1880  
 ARCHAMBAULT, JOSEPH (59e C.)—1891  
 ARCHAMBAULT, JOSEPH (18e C.)—1850  
 ARCHAMBAULT, JOSEPH (Fr. en 1883)  
 ARCHAMBAULT, J.-ARN. (54e C.)—1886  
 ARCHAMBAULT, JOS-ED. (52e C.)—1884  
 ARCHAMBAULT, Jcs-ROCH (67e C.)—1899  
 ARCHAMBAULT, JULES (13e C.)—1845  
 ARCHAMBAULT, JULES (51e C.)—1883  
 ARCHAMBAULT, LACTANCE (27e C.)—1859  
 ARCHAMBAULT, LADISLAS (31e C.)—1863  
 ARCHAMBAULT, LAURENT (16e C.)—1848  
 ARCHAMBAULT, LÉANDRE (5e C.)—1837  
 ARCHAMBAULT, LÉON-A. (62e C.)—1894  
 ARCHAMBAULT, LÉOPOLD (91e C.)—1923  
 ARCHAMBAULT, LÉOPOLD (Fr. en 1923)  
 ARCHAMBAULT, LEWIS (Fr. en 1867)  
 ARCHAMBAULT, LOUIS (26e C.)—1858  
 ARCHAMBAULT, LOUIS (Fr. en 1860)  
 ARCHAMBAULT, LOUIS (78e C.)—1910  
 ARCHAMBAULT, LOUIS-PH. (69e C.)—1901  
 ARCHAMBAULT, LUDGER (31e C.)—1863  
 ARCHAMBAULT, MAURICE (78e C.)—1910  
 ARCHAMBAULT, NARCISSE (46e C.)—1878  
 ARCHAMBAULT, NOËL (61e C.)—1893  
 ARCHAMBAULT, NORBERT (43e C.)—1875  
 ARCHAMBAULT, ODON (67e C.)—1899  
 ARCHAMBAULT, OSCAR (22e C.)—1854  
 ARCHAMBAULT, PAUL (67e C.)—1899  
 ARCHAMBAULT, PAUL (88e C.)—1920  
 ARCHAMBAULT, PHILIPPE (Fr. en 1883)  
 ARCHAMBAULT, PIERRE (85e C.)—1917  
 ARCHAMBAULT, PIERRE-A. (87e C.)—1919  
 ARCHAMBAULT, RAOUL (49e C.)—1881  
 ARCHAMBAULT, RÉAL (Fr. en 1906)  
 ARCHAMBAULT, RENÉ (74e C.)—1906  
 ARCHAMBAULT, ROCH-A. (67e C.)—1899  
 ARCHAMBAULT, RODRIGUE (63e C.)—1895  
 ARCHAMBAULT, ROLAND (95e C.)—1927  
 ARCHAMBAULT, ROMÉO (87e C.)—1919  
 ARCHAMBAULT, ROSAIRE (83e C.)—1915  
 ARCHAMBAULT, ROSAIRE (98e C.)—1930  
 ARCHAMBAULT, SÉRAPHIN (Fr. en 1908)  
 ARCHAMBAULT, SIMÉON (34e C.)—1866  
 ARCHAMBAULT, TANCRÈDE (27e C.)—1859  
 ARCHAMBAULT, URGEL (8e C.)—1840  
 ARCHAMBAULT, URGEL (72e C.)—1904  
 ARCHAMBAULT, VIATEUR (88e C.)—1920  
 ARCHAMBAULT, VICTOR (Fr. en 1901)  
 ARCHAMBAULT, WILFRID (49e C.)—1881  
 ARCHAMBAULT, WILFRID (83e C.)—1915  
 ARCHAMBAULT, WILLIE (51e C.)—1883  
 ARCHIBALD, EDWARD (Fr. en 1893)  
 ARMAND, ARMAND (56e C.)—1888  
 ARMAND, EDOUARD (63e C.)—1895  
 ARMAND, FRANÇOIS (32e C.)—1864  
 ARMAND, PHILIPPE (55e C.)—1887  
 ARMSTRONG, JAMES (Fr. en 1863)  
 ARMSTRONG, JAMES (53e C.)—1885  
 ARMSTRONG, LOUIS (14e C.)—1846  
 ARMSTRONG, WILLIE (57e C.)—1889  
 ARNAUD, FRs-RÉGIS (21e C.)—1853  
 ARTEZ, ALFREDO (57e C.)—1889  
 ASSELIN, ADOLPHE (Fr. en 1922)  
 ASSELIN, ARTHUR (98e C.)—1930  
 ASSELIN, OLIER (96e C.)—1928  
 ASSELIN, ROGER (100e C.)—1932  
 AUBERT, EMILIE (94e C.)—1926  
 AUBERT, PAUL (93e C.)—1925  
 AUBERTIN, MAURICE (97e C.)—1929  
 AUBIN, EDGAR (97e C.)—1929  
 AUBIN, LUCIEN (Fr. en 1920)  
 AUBUT, CHARLES (97e C.)—1929  
 AUCLAIR, FRANÇOIS (94e C.)—1926

- AUCLAIR, HONORIUS (98e C.)—1930  
 AUCOIN, LOUIS (100e C.)—1932  
 AUDET, ACHILLE (64e C.)—1895  
 AUGER, ANTOINE (15e C.)—1847  
 AUGER, ARMAND (Fr. en 1893)  
 AUGER, CLÉMENT (95e C.)—1927  
 AUGER, EMILE (60e C.)—1892  
 AUGER, J.-CYRILLE (8e C.)—1840  
 AUGER, LÉON (58e C.)—1890  
 AUMONT, ALBERT (Fr. en 1899)  
 AUMONT, JOSEPH (61e C.)—1893  
 AUMONT, RENÉ (Fr. en 1921)  
 AUSSANT, ADRIEN (93e C.)—1925  
 AUSSANT, ROLAND (96e C.)—1928  
 AUTHIER, ETIENNE (Fr. en 1882)  
 AUTHIER, LOUIS (91e C.)—1923  
 AVON, URBAIN (95e C.)—1927  
 AYETTE, Samuel (Fr. en 1914)  
 AYOTTE, ADRIEN (89e C.)—1921  
 AYOTTE, CONRAD (86e C.)—1918  
 AYOTTE, FERDINAND (35e C.)—1867  
 AYOTTE, JEAN-MARIE (96e C.)—1928  
 AYOTTE, JOSEPH (57e C.)—1889  
 AYOTTE, WILFRID (54e C.)—1886
- BAUBINEAU, MAXIME (45e C.)—1877  
 BACHAND, FRANÇOIS (28e C.)—1860  
 BACHAND, RENÉ (73e C.)—1905  
 BACON, ADÉLARD (Fr. en 1905)  
 BACON, ANTOINE (Fr. en 1903)  
 BACON, ROCH (Fr. en 1923)  
 BAINNET, JOSEPH (32e C.)—1864  
 BAIL, EDGAR (78e C.)—1910  
 BAILLARGEON, ARTHUR (Fr. en 1905)  
 BAILLARGEON, ELIE (90e C.)—1922  
 BAILLARGEON, JOSEPH (Fr. en 1913)  
 BAILLARGEON, LS-PH. (55e C.)—1887  
 BALL, WILLIAM (Fr. en 1840)  
 BALLARD, LÉO (84e C.)—1916  
 BANNON, GUY (97e C.)—1929  
 BARIBAUT, ALBERT (Fr. en 1898)  
 BARIBAUT, JOSEPH (Fr. en 1898)  
 BARIL, RICHARD (95e C.)—1927  
 BARNABÉ, FABIEN (18e C.)—1850  
 BARNABÉ, GILBERT (Fr. en 1859)  
 BARNABÉ, JOSEPH (26e C.)—1858  
 BARNABÉ, SÉRAPHIN (19e C.)—1851  
 BARNABÉ, TOUSSAINT (33e C.)—1865  
 BARRET, MAXIME (11e C.)—1843  
 BARRET, NORBERT (4e C.)—1836  
 BARRET, VALENTIN (10e C.)—1842  
 BARRETT, EDWARD (52e C.)—1884
- BARRETTE, ARTHUR (56e C.)—1888  
 BARRETTE, AZELLUS (85e C.)—1917  
 BARRETTE, G.-ANSELME (84e C.)—1916  
 BARRETTE, JEAN (87e C.)—1919  
 BARRETTE, JOSEPH (Fr. en 1842)  
 BARRETTE, JOSEPH (64e C.)—1896  
 BARRETTE, MICHEL (25e C.)—1857  
 BARRETTE, OSCAR (39e C.)—1871  
 BARRETTE, ROSARIO (76e C.)—1908  
 BARRETTE, SINAI (Fr. en 1920)  
 BARRETTE, SYLVIO (81e C.)—1913  
 BARRETTE, WILFRID (73e C.)—1905  
 BARRETTE, ZÉPHIRE (77e C.)—1909  
 BARRIÈRE-LS-MAURICE (97e C.)—1929  
 BARROLET, ADÉLARD (31e C.)—1863  
 BARROLET, FRANÇOIS (18e C.)—1850  
 BARTHE, MEILLEUR (51e C.)—1883  
 BASTIEN, ALEXANDRE (95e C.)—1927  
 BASTIEN, JAMES-ROCAN (Fr. en 1881)  
 BAXTER, JAMES (Fr. en 1844)  
 BAZINET, Calixte (20e C.)—1852  
 BAZINET, CHARLES (13e C.)—1845  
 BAZINET, GEORGES (49e C.)—1881  
 BAZINET, SEM (Fr. en 1859)  
 BAZINET, WILFRID (80e C.)—1912  
 BEAUCHAMP, ADÉLARD (39e C.)—1871  
 BEAUCHAMP, ALBERT (67e C.)—1899  
 BEAUCHAMP, ARTHUR (Fr. en 1889)  
 BEAUCHAMP, CHARLES (Fr. en 1889)  
 BEAUCHAMP, CLÉOPHAS (38e C.)—1870  
 BEAUCHAMP, ELZÉAR (38e C.)—1870  
 BEAUCHAMP, ERNEST (67e C.)—1899  
 BEAUCHAMP, EUGÈNE (Fr. en 1909)  
 BEAUCHAMP, GABRIEL (Fr. en 1903)  
 BEAUCHAMP, GAÉTAN (Fr. en 1916)  
 BEAUCHAMP, GEORGES (92e C.)—1924  
 BEAUCHAMP, GÉRARD (94e C.)—1926  
 BEAUCHAMP, GUSTAVE (62e C.)—1894  
 BEAUCHAMP, HENRI (Fr. en 1901)  
 BEAUCHAMP, HENRI-J. (70e C.)—1902  
 BEAUCHAMP, ISAÏE (99e C.)—1931  
 BEAUCHAMP, JACQUES (80e C.)—1912  
 BEAUCHAMP, JACQUES (98e C.)—1930  
 BEAUCHAMP, JEAN (95e C.)—1927  
 BEAUCHAMP, JEAN-BTE (24e C.)—1856  
 BEAUCHAMP, JEAN-PAUL (99e C.)—1931  
 BEAUCHAMP, JOSEPH (25e C.)—1857  
 BEAUCHAMP, JOSEPH (Fr. en 1901)  
 BEAUCHAMP, JOSEPH-O. (50e C.)—1882  
 BEAUCHAMP, J.-EUDORE (68e C.)—1900  
 BEAUCHAMP, RAOUL (Fr. en 1899)  
 BEAUCHAMP, ROCH-T. (20e C.)—1852

- BEAUCHAMP, THÉODORE (44e C.)—1876  
 BEAUCHAMP, ZOTIQUE (76e C.)—1908  
 BEAUCHEMIN, CHARLES (80e C.)—1912  
 BEAUCHEMIN, GEORGES (Fr. en 1930)  
 BEAUCHEMIN, GÉRARD (Fr. en 1927)  
 BEAUCHEMIN, HERM. (49e C.)—1881  
 BEAUCHEMIN, HERVÉ (79e C.)—1911  
 BEAUCHEMIN, JACQUES (100e C.)—1932  
 BEAUCHEMIN, JEAN-BTE (41e C.)—1873  
 BEAUCHEMIN, JEAN DE M. (Fr. en 1932)  
 BEAUCHEMIN, JEAN-LOUIS (99e C.)—1931  
 BEAUCHEMIN, PAUL-EMILE (85e C.)—1917  
 BEAUCHEMIN, UBALD (78e C.)—1910  
 BEAUCHÊNE, CHARLES (51e C.)—1883  
 BEAUDET, HERMAS (78e C.)—1910  
 BEAUDIN, JEAN (84e C.)—1916  
 BEAUDIN, JOSEPH (32e C.)—1864  
 BEAUDIN, P.-HERVÉ (90e C.)—1922  
 BEAUDOIN, ADRIEN (85e C.)—1917  
 BEAUDOIN, ADRIEN (80e C.)—1912  
 BEAUDOIN, ALBERT (30e C.)—1862  
 BEAUDOIN, ALBERT (Fr. en 1912)  
 BEAUDOIN, ALDÉRIC (74e C.)—1906  
 BEAUDOIN, ALEXIS (Fr. en 1908)  
 BEAUDOIN, ALFRED (86e C.)—1918  
 BEAUDOIN, ALPHONSE (Fr. en 1892)  
 BEAUDOIN, ANTONIO (Fr. en 1910)  
 BEAUDOIN, ARISTIDE (22e C.)—1854  
 BEAUDOIN, ARMAND (65e C.)—1897  
 BEAUDOIN, ARMAND (Fr. en 1905)  
 BEAUDOIN, ARMAND (76e C.)—1908  
 BEAUDOIN, ARSÈNE (45e C.)—1877  
 BEAUDOIN, ARSÈNE (70e C.)—1902  
 BEAUDOIN, AURÉLIEN (80e C.)—1912  
 BEAUDOIN, CLOVIS (36e C.)—1868  
 BEAUDOIN, DAVID (47e C.)—1879  
 BEAUDOIN, EDOUARD (17e C.)—1849  
 BEAUDOIN, EMERY (68e C.)—1900  
 BEAUDOIN, ERNEST (Fr. en 1907)  
 BEAUDOIN, EUGÈNE-L. (89e C.)—1921  
 BEAUDOIN, EVARISTE (59e C.)—1891  
 BEAUDOIN, FLORENT (87e C.)—1919  
 BEAUDOIN, GASTON (Fr. en 1919)  
 BEAUDOIN, GÉRARD (94e C.)—1926  
 BEAUDOIN, GUSTAVE (49e C.)—1881  
 BEAUDOIN, HENRI-R. (72e C.)—1904  
 BEAUDOIN, HONORÉ (32e C.)—1864  
 BEAUDOIN, HONORÉ (76e C.)—1908  
 BEAUDOIN, ISIDORE (Fr. en 1856)  
 BEAUDOIN, JACQUES (94e C.)—1926  
 BEAUDOIN, JOSEPH (48e C.)—1880  
 BEAUDOIN, JOS-EDOUARD (74e C.)—1906  
 BEAUDOIN, LOUIS (Fr. en 1844)  
 BEAUDOIN, LOUIS (Fr. en 1857)  
 BEAUDOIN, LOUIS (48e C.)—1880  
 BEAUDOIN, LOUIS (51e C.)—1883  
 BEAUDOIN, LUCIEN (41e C.)—1873  
 BEAUDOIN, MÉDÉRIC (78e C.)—1910  
 BEAUDOIN, MICHEL (54e C.)—1886  
 BEAUDOIN, ODILON (23e C.)—1855  
 BEAUDOIN, OMER (64e C.)—1896  
 BEAUDOIN, PHILÉAS (34e C.)—1866  
 BEAUDOIN, PHILIBERT (15e C.)—1847  
 BEAUDOIN, PIERRE (11e C.)—1843  
 BEAUDOIN, PIERRE (Fr. en 1889)  
 BEAUDOIN, PIERRE (72e C.)—1904  
 BEAUDOIN, RAYMOND (50e C.)—1882  
 BEAUDOIN, ROCH-T. (54e C.)—1886  
 BEAUDOIN, RODOLPHE (Fr. en 1921)  
 BEAUDOIN, SULPICE (Fr. en 1847)  
 BEAUDOIN, TÉLESPHORE (61e C.)—1893  
 BEAUDOIN, UBALD (68e C.)—1900  
 BEAUDOIN, ULRIC (80e C.)—1912  
 BEAUDOIN, WILFRID (47e C.)—1879  
 BEAUDOIN, WILFRID (65e C.)—1897  
 BEAUDOIN, ZOËL (85e C.)—1917  
 BEAUDRY, ADÉLARD (70e C.)—1902  
 BEAUDRY, ADRIEN (Fr. en 1913)  
 BEAUDRY, ALCIBIADE (Fr. en 1913)  
 BEAUDRY, ALPHONSE (22e C.)—1854  
 BEAUDRY, ALPHONSE (27e C.)—1859  
 BEAUDRY, ALPHONSE (16e C.)—1848  
 BEAUDRY, CYRILLE (Fr. en 1851)  
 BEAUDRY, DIDACE (80e C.)—1912  
 BEAUDRY, EUDORE (85e C.)—1917  
 BEAUDRY, EUGÈNE (40e C.)—1872  
 BEAUDRY, EUSÈBE (50e C.)—1882  
 BEAUDRY, FRANÇOIS (92e C.)—1924  
 BEAUDRY, GÉRARD (34e C.)—1866  
 BEAUDRY, HERMAS (90e C.)—1922  
 BEAUDRY, JACQUES (95e C.)—1927  
 BEAUDRY, JEAN-PAUL (Fr. en 1883)  
 BEAUDRY, JOSAPHAT (58e C.)—1890  
 BEAUDRY, JOSEPH (Fr. en 1865)  
 BEAUDRY, JOSEPH-OCT. (93e C.)—1925  
 BEAUDRY, JULIEN (Fr. en 1841)  
 BEAUDRY, LOUIS (81e C.)—1913  
 BEAUDRY, MARCEL (34e C.)—1866  
 BEAUDRY, ODILON (9e C.)—1841  
 BEAUDRY, OLIVIER (Fr. en 1913)  
 BEAUDRY, OVILA (26e C.)—1858  
 BEAUDRY, PROSPER (19e C.)—1851  
 BEAUDRY, ROMÉO (75e C.)—1907  
 BEAUDRY, ZOTIQUE (Fr. en 1862)



- BEAUGRAND, RAYMOND (91e C.)—1923  
 BEAULAC, RODOLPHE (84e C.)—1916  
 BEAULIEU, CLÉMENT (8e C.)—1840  
 BEAULIEU, EDOUARD (79e C.)—1911  
 BEAULIEU, LÉON (10e C.)—1842  
 BEAULIEU, MAURICE (96e C.)—1928  
 BEAULIEU, ROGER (96e C.)—1928  
 BEAUMIER, ADRIEN (Fr. en 1912)  
 BEAUPARLANT, ROMUALD (90e C.)—1922  
 BEAUPRÉ, DAMASE (18e C.)—1850  
 BEAUPRÉ, DOLOR (68e C.)—1900  
 BEAUPRÉ, EDOUARD (27e C.)—1859  
 BEAUPRÉ, EMILIEN (Fr. en 1860)  
 BEAUPRÉ, JACQUES (99e C.)—1931  
 BEAUPRÉ, JOSEPH (16e C.)—1848  
 BEAUPRÉ, ROCH (28e C.)—1860  
 BEAUPRÉ, YVES (99e C.)—1931  
 BEAUREGARD, ANDRÉ (69e C.)—1901  
 BEAUREGARD, ARMAND (71e C.)—1903  
 BEAUREGARD, EUGÈNE (84e C.)—1916  
 BEAUREGARD, JOSEPH (Fr. en 1911)  
 BEAUREGARD, LS-PHILIPPE (Fr. en 1911)  
 BEAUREGARD, RAYMOND (74e C.)—1906  
 BEAUREGARD, THÉODORE (79e C.)—1911  
 BEAUSÉJOUR, ARMAND (58e C.)—1890  
 BEAUSÉJOUR, CAMILLE (61e C.)—1893  
 BEAUSÉJOUR, GASTON (96e C.)—1928  
 BEAUSÉJOUR, HENRI (Fr. en 1908)  
 BEAUSÉJOUR, JOSEPH (72e C.)—1904  
 BEAUSÉJOUR, YVAN (83e C.)—1915  
 BÉCHARD, ALFRED (43e C.)—1875  
 BÉCHARD, ANTOINE (Fr. en 1913)  
 BÉCHARD, BENOÎT (100e C.)—1932  
 BÉCHARD, DAVID (40e C.)—1872  
 BÉDARD, AUGUSTIN (92e C.)—1924  
 BÉDARD, CHS-OLIVIER (94e C.)—1926  
 BÉDARD, FRÉDÉRIC (Fr. en 1904)  
 BÉDARD, GEORGES (59e C.)—1891  
 BÉDARD, JULIEN (81e C.)—1913  
 BÉDARD, LOUIS (20e C.)—1852  
 BÉDARD, LS-JOSEPH (100e C.)—1932  
 BÉDARD, PHILIPPE (80e C.)—1912  
 BÉDARD, PIERRE (15e C.)—1847  
 BÉDARD, PIERRE (21e C.)—1853  
 BÉGIN, JEAN (94e C.)—1926  
 BÉLAIR, ANTONIO (Fr. en 1900)  
 BÉLAIR, ARTHUR (38e C.)—1870  
 BÉLAIR, AUGUSTIN (67e C.)—1899  
 BÉLAIR, ISAÏE (Fr. en 1894)  
 BÉLAIR, JOSEPH (38e C.)—1870  
 BÉLAIR, JOS-EDOUARD (53e C.)—1885  
 BÉLAIR, LOUIS (58e C.)—1890  
 BÉLAIR, SYLVA (Fr. en 1869)  
 BÉLAND, LAURENT (83e C.)—1915  
 BÉLAND, MARTIAL (89e C.)—1921  
 BÉLAND, MASTAI (Fr. en 1896)  
 BÉLANGER, ALEXANDRE (66e C.)—1898  
 BÉLANGER, ANDRÉ (78e C.)—1910  
 BÉLANGER, ARTHUR (80e C.)—1912  
 BÉLANGER, AVILA (57e C.)—1889  
 BÉLANGER, DOLLARD (94e C.)—1926  
 BÉLANGER, EUGÈNE (70e C.)—1902  
 BÉLANGER, GASTON (100e C.)—1932  
 BÉLANGER, GÉRARD (90e C.)—1922  
 BÉLANGER, HORMISDAS (41e C.)—1873  
 BÉLANGER, JEAN-PAUL (98e C.)—1930  
 BÉLANGER, JOSEPH (29e C.)—1861  
 BÉLANGER, JULES (Fr. en 1919)  
 BÉLANGER, MARCEL (96e C.)—1928  
 BÉLANGER, MAXIME (52e C.)—1884  
 BÉLANGER, OSIAS (72e C.)—1904  
 BÉLANGER, OVILA (91e C.)—1923  
 BÉLANGER, RENÉ (79e C.)—1911  
 BÉLANGER, ROLAND (86e C.)—1918  
 BÉLANGER, VIANNEY (99e C.)—1931  
 BÉLANGER, YVON (95e C.)—1927  
 BELAVANCE, ELPHÈGE (84e C.)—1916  
 BÉLEC, JOSEPH (36e C.)—1868  
 BELISLE, NARCISSE (15e C.)—1847  
 BELISLE, JOSEPH (Fr. en 1846)  
 BÉLIVEAU, ERNEST (Fr. en 1918)  
 BÉLIVEAU, JOSEPH (64e C.)—1896  
 BÉLIVEAU, OLIVIER (65e C.)—1897  
 BELLEAU, EDOUARD (72e C.)—1904  
 BELLEHUMEUR, EUSÈBE (20e C.)—1852  
 BELLEHUMEUR, PAUL (76e C.)—1908  
 BELLEMARE, HENRI (82e C.)—1914  
 BELLEPERCHE, NORMAND (78e C.)—1910  
 BELLEVILLE, JOSEPH (57e C.)—1889  
 BÉNARD, SYLVIO (83e C.)—1915  
 BENJAMIN, ARTHUR (56e C.)—1888  
 BENJAMIN, ERNEST (57e C.)—1889  
 BENOÎT, ALEXANDRE (Fr. en 1891)  
 BENOÎT, BERNARD (97e C.)—1929  
 BENOÎT, GEORGES (87e C.)—1919  
 BENOÎT, HUBERT (33e C.)—1865  
 BENOÎT, JACQUES (96e C.)—1928  
 BENOÎT, LÉONARD (83e C.)—1915  
 BENOÎT, PAUL-EMILE (89e C.)—1921  
 BENOÎT, TOUSSAINT (81e C.)—1913  
 BENOÎT, ULRIC (80e C.)—1912  
 BÉRARD, ADOLPHE (32e C.)—1864  
 BÉRARD, ADRIEN (51e C.)—1883  
 BÉRARD, ADRIEN (74e C.)—1906

- BÉRARD, ALFRED (38e C.)—1870  
 BÉRARD, ALFRED (58e C.)—1890  
 BÉRARD, AMBROISE (12e C.)—1844  
 BÉRARD, AMBROISE (14e C.)—1846  
 BÉRARD, AZARIE (Fr. en 1887)  
 BÉRARD, DIEUDONNÉ (10e C.)—1842  
 BÉRARD, DOSITHÉE (50e C.)—1882  
 BÉRARD, EDGAR (62e C.)—1894  
 BÉRARD, EDOUARD (58e C.)—1890  
 BÉRARD, EMILIEN (78e C.)—1910  
 BÉRARD, GASPARD (31e C.)—1863  
 BÉRARD, NORBERT (4e C.)—1836  
 BÉRARD, NORBERT (88e C.)—1920  
 BÉRARD, OLIER (22e C.)—1854  
 BÉRARD, PHILIPPE (96e C.)—1928  
 BÉRARD, ROSAIRE (11e C.)—1843  
 BÉRARD, THOMAS (90e C.)—1922  
 BÉRARD, WILFRID (95e C.)—1927  
 BERGERON, AIMÉ (90e C.)—1922  
 BERGERON, ARMAND (Fr. en 1839)  
 BERGERON, EUGÈNE (78e C.)—1910  
 BERGERON, JOSAPHAT (Fr. en 1908)  
 BERGERON, LAWRENCE (88e C.)—1920  
 BERGEVIN, GÉRARD (92e C.)—1924  
 BERGEVIN, LIONEL (30e C.)—1862  
 BERGEVIN, Pierre (78e C.)—1910  
 BÉRIAU, ROBERT (Fr. en 1920)  
 BERLATIE, LIONEL (88e C.)—1920  
 BERLATIE, REMI (91e C.)—1923  
 BERLATIE, ROSAIRE (52e C.)—1884  
 BERNARD, ADÉLARD (90e C.)—1922  
 BERNARD, ALPHÉE (87e C.)—1919  
 BERNARD, GASTON (69e C.)—1901  
 BERNARD, GEORGES (Fr. en 1844)  
 BERNARD, HUBERT (89e C.)—1921  
 BERNARD, JEAN-MARIE (73e C.)—1905  
 BERNARD, PAUL (97e C.)—1929  
 BERNARD, PAUL (59e C.)—1891  
 BERNARD, SERGIUS (57e C.)—1889  
 BERNARDIN, EMILE (70e C.)—1902  
 BERNÈCHE, ALBERT (69e C.)—1901  
 BERNÈCHE, AMATEUR (49e C.)—1881  
 BERNÈCHE, ARTHUR (97e C.)—1929  
 BERNÈCHE, DOMINIQUE (49e C.)—1881  
 BERNÈCHE, GUSTAVE (89e C.)—1921  
 BERNÈCHE, ROLAND (54e C.)—1886  
 BERNÈCHE, THOMAS (23e C.)—1855  
 BERNIER, ADOLPHE (83e C.)—1915  
 BERNIER, ALPHONSE (46e C.)—1878  
 BERNIER, EDMOND (82e C.)—1914  
 BERNIER, FLORENT (Fr. en 1875)  
 BERNIER, PHIDIME (2e C.)—1834  
 BERTHELET, DENIS (38e C.)—1870  
 BERTHELET, GÉDÉON (5e C.)—1837  
 BERTHIAUME, ALBERT (85e C.)—1917  
 BERTHIAUME, ARTHUR (56e C.)—1888  
 BERTHIAUME, ARTHUR (94e C.)—1926  
 BERTHIAUME, CLÉMENT (56e C.)—1888  
 BERTHIAUME, CLÉMENT (63e C.)—1895  
 BERTHIAUME, CLÉMENT (76e C.)—1908  
 BERTHIAUME, CLÉMENT (Fr. en 1916)  
 BERTHIAUME, CLÉMENT (76e C.)—1908  
 BERTHIAUME, CLÉOPHAS (Fr. en 1927)  
 BERTHIAUME, GEORGES (84e C.)—1916  
 BERTHIAUME, HECTOR (60e C.)—1892  
 BERTHIAUME, HERMEL (60e C.)—1892  
 BERTHIAUME, JOSEPH (Fr. en 1874)  
 BERTRAND, ADÉLARD (69e C.)—1901  
 BERTRAND, ALFRED (67e C.)—1899  
 BERTRAND, ARTHUR (Fr. en 1872)  
 BERTRAND, CÉPHAS (83e C.)—1915  
 BERTRAND, CHARLES (68e C.)—1900  
 BERTRAND, EDMOND (40e C.)—1872  
 BERTRAND, JEAN-BTE (95e C.)—1927  
 BERTRAND, LÉOPOLD (55e C.)—1887  
 BERTRAND, LOUIS (30e C.)—1862  
 BERTRAND, NARCISSE (59e C.)—1891  
 BERTRAND, PIERRE (96e C.)—1928  
 BERTRAND, ROMAIN (Fr. en 1907)  
 BÉRUBÉ, ADÉLARD (Fr. en 1893)  
 BÉRUBÉ, BERNARD (97e C.)—1929  
 BÉRUBÉ, EDGAR (86e C.)—1918  
 BÉRUBÉ, ERNEST (Fr. en 1875)  
 BÉRUBÉ, JOSEPH (Fr. en 1907)  
 BÉRUBÉ, THOMAS (98e C.)—1930  
 BESSETTE, ROGER (96e C.)—1928  
 BÉTOURNAY, SINAI (80e C.)—1912  
 BEUGLET, LUC (46e C.)—1878  
 BIBAUD, DAMIEN (17e C.)—1849  
 BIBAUD, DOMINIQUE (90e C.)—1922  
 BIBAUD, ROLAND (Fr. en 1870)  
 BINGLEY, JOHN (80e C.)—1912  
 BINSETT, WALTER (44e C.)—1876  
 BIRON, ALEXANDRE (9e C.)—1841  
 BIRON, FRs.-X. (37e C.)—1869  
 BIRON, JOHN (4e C.)—1836  
 BIRON, JOSEPH (54e C.)—1886  
 BIRON, JOSEPH (3e C.)—1835  
 BIRON, LUCAIN (Fr. en 1840)  
 BIRON, N. (Fr. en 1910)  
 BIRON, ROBERT (90e C.)—1922  
 BIRON, ROLAND (38e C.)—1870  
 BISAILLON, NAPOLÉON (Fr. en 1903)  
 BISAILLON, ULRIC (84e C.)—1916  
 BISSON, EDOUARD (Fr. en 1919)  
 BISSON, HELON (Omer)

- BISSONNETTE, AUBIN (71e C.)—1903  
 BISSONNETTE, BENOÎT (74e C.)—1906  
 BISSONNETTE, BENOÎT (90e C.)—1922  
 BISSONNETTE, BERNARD (77e C.)—1909  
 BISSONNETTE, JEAN-J. (69e C.)—1901  
 BISSONNETTE, JOSEPH (Fr. en 1869)  
 BISSONNETTE, MARC (76e C.)—1908  
 BISSONNETTE, MASTAĪ (56e C.)—1888  
 BISSONNETTE, MAURICE (80e C.)—1912  
 BISSONNETTE, OVILA (77e C.)—1909  
 BLAIN, ALEXANDRE (79e C.)—1911  
 BLAIN, HÉLIODORE (76e C.)—1908  
 BLAIN, LUDOVIC (72e C.)—1904  
 BLAIN, RAYNALD (83e C.)—1915  
 BLAIS, ALFRED (Fr. en 1870)  
 BLAIS, FERNAND (96e C.)—1928  
 BLAIS, LIONEL (Fr. en 1920)  
 BLAIS, LOUIS (Fr. en 1904)  
 BLAIS, PAUL (86e C.)—1918  
 BLANCHARD, EBBY (80e C.)—1912  
 BLANCHARD, J.-ARMAND (Fr. en 1891)  
 BLANCHARD, LOUIS (Fr. en 1848)  
 BLANCHARD, OLYMPE (16e C.)—1848  
 BLANCHARD, PHILÉAS (Fr. en 1886)  
 BLANCHARD, VENANT-LS (18e C.)—1850  
 BLANCHARD, WILFRID (81e C.)—1913  
 BLANCHET, ALEXIS (51e C.)—1883  
 BLANCHETTE, HAROLD (Fr. en 1909)  
 BLEAU, ALBERT (Fr. en 1906)  
 BLEAU, ALFRED (Fr. en 1905)  
 BLEAU, ALFRED (76e C.)—1908  
 BLEAU, ALPHONSE (78e C.)—1910  
 BLEAU, DAMASE (88e C.)—1920  
 BLEAU, EDOUARD (91e C.)—1923  
 BLEAU, EUGÈNE (47e C.)—1879  
 BLEAU, EUGÈNE (66e C.)—1898  
 BLEAU, FRANÇOIS (11e C.)—1843  
 BLEAU, GUSTAVE (84e C.)—1916  
 BLEAU, HERMAS (Fr. en 1904)  
 BLEAU, JACQUES (99e C.)—1931  
 BLEAU, JOSEPH (Fr. en 1849)  
 BLEAU, Joseph (38e C.)—1870  
 BLEAU, JULES (Fr. en 1860)  
 BLEAU, NAPOLÉON (49e C.)—1881  
 BLEAU, OCTAVE (49e C.)—1881  
 BLEAU, PHILIPPE (51e C.)—1883  
 BLEAU, SÉVÉRIN (Fr. en 1900)  
 BLEAU, STANISLAS (Fr. en 1858)  
 BLEAU, VICTOR (87e C.)—1919  
 BLONDIN, ARTHUR (53e C.)—1885  
 BLOUIN, FERNANDO (91e C.)—1923  
 BLOUIN, JOSEPH (Fr. en 1850)  
 BLOUIN, PAUL-EMILE (81e C.)—1913  
 BLOUIN, PIERRE (21e C.)—1853  
 BOCK, JEAN-BTE (30e C.)—1862  
 BOHÉMIER, ALBERT (62e C.)—1894  
 BOHÉMIER, AMANCE (86e C.)—1918  
 BOHÉMIER, EMILE (66e C.)—1898  
 (Fr. en 1923)  
 BOILEAU, HORACE (94e C.)—1926  
 BOILEAU, ROGER (27e C.)—1859  
 BOISJOLI, CAMILLE (Fr. en 1870)  
 BOISJOLI, GEORGES (39e C.)—1871  
 BOISJOLI, LOUIS (Fr. en 1857)  
 BOISJOLI, LUDGER (31e C.)—1863  
 BOISJOLI, ONIAS (66e C.)—1898  
 BOISJOLI, ZÉNON (54e C.)—1886  
 BOISSEAU, ALBERT (47e C.)—1879  
 BOISSEAU, AUGUSTE (60e C.)—1892  
 BOISSEAU, LS-PHILIPPE (59e C.)—1891  
 BOISSEAU, LS-PHILIPPE (93e C.)—1925  
 BOISSEAU, ROLAND (95e C.)—1927  
 BOISSELLE, ANTONIO (81e C.)—1913  
 BOISSELLE, GEORGES (81e C.)—1913  
 BOISSELLE, LS-PHILIPPE (90e C.)—1922  
 BOISSELLE, RENÉ (95e C.)—1927  
 BOISSONNAULT, JEAN (24e C.)—1856  
 BOISVENU, PHILÉAS (53e C.)—1885  
 BOISVERT, MARCEL (94e C.)—1926  
 BOIVIN, RÉAL (87e C.)—1919  
 BOLDUC, JOSEPH (Fr. en 1882)  
 BONENFANT, EDMOND (Fr. en 1872)  
 BONENFANT, JACQUES (100e C.)—1932  
 BONENFANT, WILFRID (Fr. en 1875)  
 BONHOMME, BERTRAND (97e C.)—1929  
 BONHOMME, GUY (97e C.)—1929  
 BONHOMME, MAURICE (98e C.)—1930  
 BONHOMME, ROLAND (98e C.)—1930  
 BONIN, ADRIEN (60e C.)—1892  
 BONIN, ALFRED (50e C.)—1882  
 BONIN, CALIXTE (26e C.)—1858  
 BONIN, FERNAND (99e C.)—1931  
 BONIN, GABRIEL (90e C.)—1922  
 BONIN, GEO.-ALBERT (91e C.)—1923  
 BONIN, HECTOR (79e C.)—1911  
 BONIN, JEAN-MARIE (84e C.)—1916  
 BONIN, JOSEPH (48e C.)—1880  
 BONIN, LÉON (13e C.)—1845  
 BONIN, LOUIS (13e C.)—1845  
 BONIN, LOUIS (25e C.)—1857  
 BONIN, PAPHNUCE (65e C.)—1897  
 BONIN, PAUL-EMILE (75e C.)—1907  
 BONIN, UBALD (91e C.)—1923  
 BONNETTE, GEORGES (84e C.)—1916

- BONNEVILLE, Emile (85e C.)—1917  
 BONTRONT, EUGÈNE (85e C.)—1917  
 BOOTH, GEORGES (Fr. en 1873)  
 BORN, ADOLPHE (Fr. en 1843)  
 BOSSÉ, ARMAND (88e C.)—1920  
 BOSSÉ, PAUL (87e C.)—1919  
 BOSSÉ, ROMÉO (90e C.)—1922  
 BOUCHARD, EDOUARD (90e C.)—1922  
 BOUCHARD, ERNEST (68e C.)—1900  
 BOUCHARD, GASTON (83e C.)—1915  
 BOUCHARD, HENRI (85e C.)—1917  
 BOUCHARD, LÉO (Fr. en 1903)  
 BOUCHARD, LOUIS (59e C.)—1891  
 BOUCHARD, WILBROD (83e C.)—1915  
 BOUCHER, DENIS (99e C.)—1931  
 BOUCHER, ROLAND (96e C.)—1928  
 BOUCHER, THÉODORE (39e C.)—1871  
 BOUDREAU, ARTHUR (88e C.)—1920  
 BOUDREAU, EDOUARD (Fr. en 1845)  
 BOULANGER, AIMÉ (98e C.)—1930  
 BOULANGER, LOUIS (Fr. en 1920)  
 BOULARD, EDOUARD (Fr. en 1911)  
 BOULARD, JOSEPH (51e C.)—1883  
 BOULAY, ALBERT (Fr. en 1924)  
 BOULAY, JOS-EDOUARD (75e C.)—1907  
 BOULÉ, AVILA (57e C.)—1889  
 BOULET, M.-SÉRAPHIN (11e C.)—1843  
 BOURASSA, J.-PIERRE (64e C.)—1896  
 BOURASSA, PAUL (95e C.)—1927  
 BOURBONNIÈRE, DAMIEN (30e C.)—1862  
 BOURBONNIÈRE, Ludger (66e C.)—1898  
 BOURCIER, JEAN-MARIE (98e C.)—1930  
 BOURDEAU, GÉRARD (85e C.)—1917  
 BOURDON, ADÉLARD (53e C.)—1885  
 BOURDON, ALEXANDRE (73e C.)—1905  
 BOURDON, ANTONIO (79e C.)—1911  
 BOURDON, ARTHUR (73e C.)—1905  
 BOURDON, DASYLVA (99e C.)—1931  
 BOURDON, EUGÈNE (80e C.)—1912  
 BOURDON, JOSEPH (10e C.)—1842  
 BOURDON, LOUIS (Fr. en 1900)  
 BOURDON, LOUIS-JOS. (93e C.)—1925  
 BOURGEAULT, AVILA (60e C.)—1892  
 BOURGEAULT, FLORENT (9e C.)—1841  
 BOURGEAULT, ONÉSIME (34e C.)—1866  
 BOURGEAULT, ZÉNON (51e C.)—1883  
 BOURGEOIS, ADHÉMAR (62e C.)—1894  
 BOURGEOIS, ADRIEN (69e C.)—1901  
 BOURGEOIS, ALBERT (77e C.)—1909  
 BOURGEOIS, ALPHONSE (50e C.)—1882  
 BOURGEOIS, CHAM (61e C.)—1893  
 BOURGEOIS, HUBERT (91e C.)—1923  
 BOURGEOIS, JEAN-BTE (Fr. en 1887)  
 BOURGEOIS, JOSEPH (Fr. en 1857)  
 BOURGEOIS, NARCISSE (4e C.)—1836  
 BOURGEOIS, PAUL (79e C.)—1911  
 BOURGEOIS, PAUL-EMILE (89e C.)—1921  
 BOURGEOIS, VICTOR (62e C.)—1894  
 BOURGIE, ROMÉO (Fr. en 1905)  
 BOURGIE, WILFRID (81e C.)—1913  
 BOURGOIN, ALFRED (50e C.)—1882  
 BOURGOIN, ERNEST (74e C.)—1906  
 BOURGOIN, EUSTACHE (51e C.)—1883  
 BOURGOIN, NAZAIRE (21e C.)—1853  
 BOURGOIN, NAZAIRE (Fr. en 1875)  
 BOURGON, RODRIGUEZ (80e C.)—1912  
 BOURGOUING, JACQUES (98e C.)—1930  
 BOURGUIGNON, ROLAND (97e C.)—1929  
 BOURQUE, AVILA (40e C.)—1872  
 BOURQUE, DENIS (Fr. en 1864)  
 BOURQUE, GUSTAVE (51e C.)—1883  
 BOURQUE, JOSEPH (22e C.)—1854  
 BOURQUE, JOSEPH (Fr. en 1866)  
 BOURQUE, JOSEPH (54e C.)—1886  
 BOURQUE, MOÏSE (Fr. en 1865)  
 BOURQUE, OCTAVE (31e C.)—1863  
 BOURQUE, OSCAR (72e C.)—1904  
 BOURRET, BENOÎT (91e C.)—1923  
 BOURRET, EDOUARD (14e C.)—1846  
 BOUSQUET, GASPARD (61e C.)—1893  
 BOUSQUET, JOSEPH (Fr. en 1842)  
 BOUSQUET, JOSEPH (Fr. en 1856)  
 BOUSQUET, JOSEPH (Fr. en 1905)  
 BOUTHILLIER, CLAUDE (2e C.)—1834  
 BOUTHILLIER, DENIS (Fr. en 1876)  
 BOUTHILLIER, EDMOND (30e C.)—1862  
 BOUTHILLIER, MÉDÉRIC (33e C.)—1865  
 BOUTHILLIER, TANCRÈDE L. (97e C.)—1929  
 BOUTIN, CHS-AUGUSTE (99e C.)—1931  
 BOUTIN, PAUL-EMILE (49e C.)—1881  
 BOUVIER, ALEXANDRE (94e C.)—1926  
 BOUVIER, ANTONIO (41e C.)—1873  
 BOUVIER, ARTHUR (58e C.)—1890  
 BOUVIER, ELIUD (Fr. en 1915)  
 BOUVIER, LÉON (90e C.)—1922  
 BOUVILLIERS, ROGER (Fr. en 1901)  
 BOYER, HECTOR (94e C.)—1926  
 BOYER, JEAN-CLAUDE (99e C.)—1931  
 BOYER, MARCEL (43e C.)—1875  
 BOYLE, JOHN (Fr. en 1852)  
 BRANCH, CLARK (Fr. en 1837)  
 BRASSARD (54e C.)—1886  
 BRASSARD, EVARISTE (Fr. en 1904)  
 BRASSARD, IRÉNÉE (47e C.)—1879

- BRASSARD, LADISLAS (96e C.)—1928  
 BRAULT, ALBERT (57e C.)—1889  
 BRAULT, ALBERT (Fr. en 1921)  
 BRAULT, ALEXANDRE (78e C.)—1910  
 BRAULT, AMÉDÉE (87e C.)—1919  
 BRAULT, ANTOINE (Fr. en 1929)  
 BRAULT, FARRÉOL (Fr. en 1840)  
 BRAULT, FRs-X. (12e C.)—1844  
 BRAULT, JEAN-BTE (Fr. en 1853)  
 BRAULT, JOSEPH (18e C.)—1850  
 BRAULT, JOSEPH (38e C.)—1870  
 BRAULT, SIMÉON (48e C.)—1880  
 BRAULT, STANISLAS (Fr. en 1847)  
 BRAULT, STANISLAS (38e C.)—1870  
 BRAZEAU, GUILLAUME (17e C.)—1849  
 BRAZEAU, JOSEPH (Fr. en 1914)  
 BRAZEAU, LOUIS (48e C.)—1880  
 BRENNAN, ANDREW (43e C.)—1875  
 BRETON, DOMINIQUE (92e C.)—1924  
 BRICOT (Fr. en 1850)  
 BRICOT, FRANÇOIS (5e C.)—1837  
 BRICOT, FRANÇOIS (9e C.)—1841  
 BRIEN, ADALBERT (82e C.)—1914  
 BRIEN, ALBERT (Fr. en 1862)  
 BRIEN, ANDRÉ (14e C.)—1846  
 BRIEN, ANTONIO (75e C.)—1907  
 BRIEN, ARISTIDE (25e C.)—1857  
 BRIEN, ARISTIDE (Fr. en 1863)  
 BRIEN, ARMAND (83e C.)—1915  
 BRIEN, CAMILLE (61e C.)—1893  
 BRIEN, DOSTILE (40e C.)—1872  
 BRIEN, EDMOND (45e C.)—1877  
 BRIEN, EDOUARD (85e C.)—1917  
 BRIEN, ELZÉAR (Fr. en 1839)  
 BRIEN, EUGÈNE (Fr. en 1850)  
 BRIEN, FRANCE (79e C.)—1911  
 BRIEN, FRANÇOIS (23e C.)—1855  
 BRIEN, HENRI (66e C.)—1898  
 BRIEN, HIDALA (46e C.)—1878  
 BRIEN, JACQUES (55e C.)—1887  
 BRIEN, JEAN (90e C.)—1922  
 BRIEN, JEAN-LOUIS (19e C.)—1851  
 BRIEN, JOSEPH (27e C.)—1859  
 BRIEN, JOSEPH (Fr. en 1900)  
 BRIEN, LUC (77e C.)—1909  
 BRIEN, LUDGER (51e C.)—1883  
 BRIEN, MARC (87e C.)—1919  
 BRIEN, OCTAVE (41e C.)—1873  
 BRIEN, OCTAVE (54e C.)—1886  
 BRIEN, RAYMOND (14e C.)—1846  
 BRIEN, R.-CLÉOPHAS (35e C.)—1867  
 BRIEN, RODOLPHE (89e C.)—1921  
 BRIEN, THOMAS (12e C.)—1844  
 BRIEN, TREFFLÉ (36e C.)—1868  
 BRIEN, ULRIC (Fr. en 1863)  
 BRIÈRE, AIMÉ (61e C.)—1893  
 BRIÈRE, CYRILLE (84e C.)—1916  
 BRIÈRE, ONUPHRE (57e C.)—1889  
 BRILLON, ARSÈNE (78e C.)—1910  
 BRILLON, STANISLAS (78e C.)—1910  
 BRINDAMOUR, J.-L.-ED. (80e C.)—1912  
 BRISEBOIS, MOÏSE (Fr. en 1881)  
 BRISSETTE, ALFRED (34e C.)—1866  
 BRISSETTE, ARTHUR (72e C.)—1904  
 BRISSETTE, EUGÈNE (30e C.)—1862  
 BRISSETTE, ISAÏE (8e C.)—1840  
 BRISSETTE, JOSEPH (8e C.)—1840  
 BRISSETTE, JOSEPH (30e C.)—1862  
 BRISSETTE, JOSEPH (Fr. en 1875)  
 BRISSETTE, PIERRE (7e C.)—1839  
 BRISSETTE, PIERRE-LÉON (85e C.)—1917  
 BRISSON, AUGUSTE (5e C.)—1837  
 BRISSON, AUGUSTE (64e C.)—1896  
 BRISSON, HERMAS (64e C.)—1896  
 BRISSON, THOMAS (33e C.)—1865  
 BRISSON, ZACHARIE (40e C.)—1872  
 BRIZARD, NAPOLÉON (55e C.)—1887  
 BROCHU, ALBERT (Fr. en 1891)  
 BROCHU, LIONEL (92e C.)—1924  
 BRODEUR, HENRI-PAUL (99e C.)—1931  
 BRODEUR, JOSEPH (Fr. en 1888)  
 BRODEUR, ROSARIO (78e C.)—1910  
 BROSSARD, ROSARIO (86e C.)—1918  
 BROSSÉAU, ALCIDE (47e C.)—1879  
 BROSSÉAU, ARMAND (73e C.)—1905  
 BROSSÉAU, HECTOR (40e C.)—1872  
 BROSSÉAU, HECTOR (66e C.)—1898  
 BROSSÉAU, NOËL (82e C.)—1914  
 BROSSÉAU, ROMÉO (Fr. en 1915)  
 BROUILLET, ALCIDE (Fr. en 1860)  
 BROUILLET, ALEXANDRE (69e C.)—1901  
 BROUILLET, ALPHONSE (82e C.)—1914  
 BROUILLET, ANTOINE (39e C.)—1871  
 BROUILLET, CHARLES (Fr. en 1898)  
 BROUILLET, CONRAD (60e C.)—1892  
 BROUILLET, ELZÉAR (32e C.)—1864  
 BROUILLET, GÉDÉON (93e C.)—1925  
 BROUILLET, GEORGES (39e C.)—1871  
 BROUILLET, GEORGES (52e C.)—1884  
 BROUILLET, GILLES (96e C.)—1928  
 BROUILLET, HENRI (59e C.)—1891  
 BROUILLET, HENRI (99e C.)—1931  
 BROUILLET, HENRI (84e C.)—1916  
 BROUILLET, IGNACE (76e C.)—1908  
 BROUILLET, JEAN

- BROUILLET, JOSEPH (61e C.)—1893  
 BROUILLET, JOS-ARTHUR (60e C.)—1892  
 BROUILLET, JOSEPH (69e C.)—1901  
 (Fr. en 1901)  
 BROUILLET, LOUIS (20e C.)—1852  
 BROUILLET, NARCISSE (28e C.)—1860  
 BROUILLET, OMER (23e C.)—1855  
 BROUILLET, PIERRE (61e C.)—1893  
 BROUILLET, PIERRE-EDM. (71e C.)—1903  
 BROUILLET, ROBERT (Fr. en 1860)  
 BROUILLET, THÉOPHILE (65e C.)—1897  
 BROUILLET, VITALIS (Fr. en 1873)  
 BROUILLET, WILFRID (Fr. en 1913)  
 BROUSSEAU, ALBERT-E. (45e C.)—1877  
 BROUSSEAU, ALEXANDRE (31e C.)—1863  
 BROUSSEAU, ERNEST (25e C.)—1857  
 BROUSSEAU, JEAN-BTE (23e C.)—1855  
 BROUSSEAU, JOSEPH (36e C.)—1868  
 BRÛLÉ, GUY (Fr. en 193  
 BRUN, JOSEPH (49e C.)—1881  
 BRUNEAU, ARTHUR (34e C.)—1866  
 BRUNEAU, ERNEST (15e C.)—1847  
 BRUNEAU, PHILIPPE (Fr. en 1865)  
 BRUNELLE, ADRIEN (81e C.)—1913  
 BRUNELLE, ARTHUR (70e C.)—1902  
 BRUNELLE, LOUIS (7e C.)—1839  
 BRUNELLE, PAUL (100e C.)—1932  
 BRUNELLE, VICTOR (15e C.)—1847  
 BRUNET, JEAN-LOUIS (99e C.)—1931  
 BRUNET, LAURENT (99e C.)—1931  
 BRUNETTE, ERNEST (68e C.)—1900  
 BRUNETTE, JOSEPH (57e C.)—1889  
 BRUNETTE, LOUIS (53e C.)—1885  
 BUCKLEY, JOHN (Fr. en 1878)  
 BUJOLD, EMILIEN (Fr. en 1932)  
 BUJOLD, RENÉ (100e C.)—1932  
 BUREAU, ADÉLARD (51e C.)—1883  
 BUREAU, ADÉLARD (63e C.)—1895  
 BUREAU, ALBERT (Fr. en 1897)  
 BUREAU, PHILÉAS (Fr. en 1884)  
 BURNS, MICHAEL (Fr. en 1873)  
 BURNS, EDWARD (45e C.)—1877  
 BUSSIÈRE, ALEXANDRE (59e C.)—1891  
 BUSSIÈRE, AZARIE (23e C.)—1855  
 BUSSIÈRE, HENRI (89e C.)—1921  
 BUSSIÈRE, RENÉ (74e C.)—1906  
 BUSSIÈRE, ULYSSE (62e C.)—1894  
 BUXTON, JOHN (Fr. en 1839)  
 BYRELLE, MARCEL (92e C.)—1924  
  
 CABANA, HUBERT (19e C.)—1851  
 CABANA, VICTOR (44e C.)—1876  
  
 CADIEUX, AVILA (56e C.)—1888  
 CADIEUX, DONATIEN (79e C.)—1911  
 CADIEUX, PAUL-EUDORE (92e C.)—1924  
 CADIEUX, ROLAND (92e C.)—1924  
 CADOT, ALFRED (53e C.)—1885  
 CADOT, ARTHUR (54e C.)—1886  
 CADOTTE, EUSÈBE (79e C.)—1911  
 CAISSE, ADÉLARD (Fr. en 1889)  
 CAISSE, EDMOND (62e C.)—1894  
 CAISSE, FABIEN (12e C.)—1844  
 CAISSE, FRÈS-X. (3e C.)—1835  
 CAISSE, FRÈS-X. (33e C.)—1865  
 CAISSE, GASPARD (29e C.)—1861  
 CAISSE, IDAS (71e C.)—1903  
 CAISSE, J.-CAMILLE (22e C.)—1854  
 CAISSE, MÉDARD (12e C.)—1844  
 CAISSE, THÉOPHILE (24e C.)—1856  
 CAISSE, WILFRID (21e C.)—1853  
 CALLAHAN, ED.-MICHAEL (43e C.)—1875  
 CANNON, JOHN (Fr. en 1904)  
 CARDIN, AIMÉ (99e C.)—1931  
 CARDIN, L.-P.-PAUL (25e C.)—1857  
 CARDIN, PIERRE (Fr. en 1858)  
 CARDINAL, ALPHONSE (Fr. en 1913)  
 CARDINAL, ARMAND (83e C.)—1915  
 CARDINAL, J.-FRANCIS (68e C.)—1900  
 CARDINAL, JEAN-PAUL (94e C.)—1926  
 CARDINAL, LUDGER (Fr. en 1885)  
 CARDINAL, OVIDE (Fr. en 1900)  
 CARDINAL, WILLIE (Fr. en 1900)  
 CARIGNAN, HERMAS (64e C.)—1896  
 CARIGNAN, L. DE BLOIS (86e C.)—1918  
 CARLE, AIMÉ (91e C.)—1923  
 CARLE, ALFRED (88e C.)—1920  
 CARLE, EUGÈNE (64e C.)—1896  
 CARLE, LÉOPOLD (86e C.)—1918  
 CARMEL, ALMANZOR (82e C.)—1914  
 CARON, ALBERT (83e C.)—1915  
 CARON, ARMAND (72e C.)—1904  
 CARON, EDMOND (Fr. en 1911)  
 CARON, ELPHÈGE (43e C.)—1875  
 CARON, ELZÉAR (Fr. en 1900)  
 CARON, FRANÇOIS (83e C.)—1915  
 CARON, FRANÇOIS (Fr. en 1916)  
 CARON, HORMISDAS (40e C.)—1872  
 CARON, LÉON (Fr. en 1916)  
 CARON, MÉLASIPPE (59e C.)—1891  
 CARON, PHILIPPE (90e C.)—1922  
 CARR, JOS.-T. (Fr. en 1903)  
 CARRECABE, ESPERT (Fr. en 1894)  
 CARRIÈRE, GEORGES (82e C.)—1914  
 CARRIÈRE, ROSARIO (Fr. en 1912)

CARROLL, JOHN	(Fr. en 1862)	CHAGNON, NAPOLÉON	(18e C.)—1850
CARUFEL, ARTHUR	(15e C.)—1847	CHAGNON, OMER	(70e C.)—1902
CARUFEL, LOUIS	(14e C.)—1846	CHAGNON, OSCAR	(59e C.)—1891
CARUFEL, XAVIER	(Fr. en 1845)	CHAGNON, ROSARIO	(73e C.)—1905
CASaubON, DENIS	(23e C.)—1855	CHAGNON, SYLVIO	(83e C.)—1915
CASaubON, DENIS	(42e C.)—1874	CHAGNON, TÉLÉSPHORE	(14e C.)—1846
CASaubON, EDOUARD	(21e C.)—1853	CHAGNON, THÉOPHILE	(11e C.)—1843
CASaubON, EDOUARD	(90e C.)—1922	CHAGNON, WENCESLAS	(22e C.)—1854
CASaubON, JOS.-EDOUARD	(60e C.)—1892	CHALIFOUX, ALFRED	(94e C.)—1926
CASaubON, JOS.-EDOUARD	(80e C.)—1912	CHAMBERLAND, ALFRED	(29e C.)—1861
CASaubON, LOUIS	(15e C.)—1847	CHAMBERLAND, ALFRED	(30e C.)—1862
CASaubON, LOUIS	(34e C.)—1866	CHAMBERLAND, NORBERT	(5e C.)—1837
CASaubON, LOUIS	(65e C.)—1897	CHAMPAGNE, ALBERT	(89e C.)—1921
CASaubON, NARCISSE	(11e C.)—1843	CHAMPAGNE, ALCIDE	(84e C.)—1916
CASaubON, NAZAIRE	(12e C.)—1844	CHAMPAGNE, ALEXANDRE	(89e C.)—1921
CASaubON, P.-EUSTACHE	(55e C.)—1887	CHAMPAGNE, ARSÈNE	(31e C.)—1863
CASaubON, PIERRE-LÉON	(86e C.)—1918	CHAMPAGNE, ARTHUR	(31e C.)—1863
CASEY, WILLIAM	(Fr. en 1870)	CHAMPAGNE, ARTHUR	(66e C.)—1898
CASGRAIN, GÉRARD	(93e C.)—1925	CHAMPAGNE, ARTHUR	(80e C.)—1912
CASSIDY, FRANCIS	(6e C.)—1838	CHAMPAGNE, GEORGES	(Fr. en 1842)
CAUCHON, ERNEST-G.	(Fr. en 1875)	CHAMPAGNE, GEORGES	(41e C.)—1873
CAUCHON, LUCIEN	(Fr. en 1905)	CHAMPAGNE, GEO.-ALBERT	(88e C.)—1920
CAUMARTIN, DONAT	(69e C.)—1901	CHAMPAGNE, GÉRARD	(95e C.)—1927
CAUMARTIN, GEO.-ALBERT	(80e C.)—1912	CHAMPAGNE, HECTOR	(32e C.)—1864
CAYA, EDMOND	(71e C.)—1903	CHAMPAGNE, JOSEPH-A.	(52e C.)—1884
CAYA, EMMANUEL	(Fr. en 1925)	CHAMPAGNE, MAURICE	(94e C.)—1926
CAYA, MAURICE	(Fr. en 1925)	CHAMPAGNE, PACIFIQUE	(64e C.)—1896
CAYER, ALBERT	(79e C.)—1911	CHAMPAGNE, PAUL-EMILE	(90e C.)—1922
CHABOT, ARMAND	(97e C.)—1929	CHAMPAGNE, ROBERT	(71e C.)—1903
CHABOT, CYPRIEN	(Fr. en 1861)	CHAMPAGNE, ROLAND	(Fr. en 1925)
CHABOT, J.-AVILA	(66e C.)—1898	CHAMPOUX, CHARLES	(3e C.)—1835
CHABOT, LOUIS	(62e C.)—1894	CHAMPOUX, PROSPER	(41e C.)—1873
CHABOT, LUCIEN	(81e C.)—1913	CHAPDELAINÉ, EDMOND	(45e C.)—1877
CHAGNON, ADOLPHE	(Fr. en 1874)	CHAPDELAINÉ, OLIVIER	(35e C.)—1867
CHAGNON, ARMAND	(67e C.)—1899	CHAPLEAU, VICTOR	(Fr. en 1893)
CHAGNON, AZARIE	(66e C.)—1898	CHAPUT, ALAIN	(61e C.)—1893
CHAGNON, CLAUDIO	(83e C.)—1915	CHAPUT, ALFRED	(Fr. en 1906)
CHAGNON, DONAT	(74e C.)—1906	CHAPUT, ARTHUR	(36e C.)—1868
CHAGNON, EDMOND	(23e C.)—1855	CHAPUT, CHARLES	(45e C.)—1877
CHAGNON, EUCLIDE	(47e C.)—1879	CHAPUT, EUCLIDE	(59e C.)—1891
CHAGNON, FRs.-X.	(18e C.)—1850	CHAPUT, FLAVIEN	(Fr. en 1907)
CHAGNON, FRs.-X.	(69e C.)—1901	CHAPUT, FRANÇOIS	(36e C.)—1868
CHAGNON, GEORGES	(Fr. en 1872)	CHAPUT, GEORGES	(75e C.)—1907
CHAGNON, GODEFROI	(Fr. en 1837)	CHAPUT, HERVÉ	(Fr. en 1888)
CHAGNON, GUSTAVE	(48e C.)—1880	CHAPUT, HORACE	(83e C.)—1915
CHAGNON, HONORÉ	(33e C.)—1865	CHAPUT, JEAN	(89e C.)—1921
CHAGNON, JEAN-BTE	(71e C.)—1903	CHAPUT, JEAN-BTE	(51e C.)—1883
CHAGNON, JOSEPH	(26e C.)—1858	CHAPUT, JOSEPH	(Fr. en 1854)
CHAGNON, JOVITE	(50e C.)—1882	CHAPUT, JOVITE	(20e C.)—1852
CHAGNON, Ls.-JOSEPH	(74e C.)—1906	CHAPUT, LÉOPOLD	(58e C.)—1890
CHAGNON, LOUISIANA	(33e C.)—1865	CHAPUT, LUDGER	(24e C.)—1856
CHAGNON, MATHIAS	(67e C.)—1899	CHAPUT, MARCEL	(94e C.)—1926

- CHAPUT, OSCAR (64e C.)—1896  
 CHAPUT, OSWALD (40e C.)—1872  
 CHAPUT, PAUL-EMILE (94e C.)—1926  
 CHAPUT, PLACIDE (23e C.)—1855  
 CHAPUT, REMI (30e C.)—1862  
 CHAPUT, RODRIGUE (Fr. en 1875)  
 CHARBONNEAU, ADRIEN (98e C.)—1930  
 CHARBONNEAU, ALEXIS (11e C.)—1843  
 CHARBONNEAU, BERNARD (85e C.)—1917  
 CHARBONNEAU, DENIS (79e C.)—1911  
 CHARBONNEAU, EDOUARD (24e C.)—1856  
 CHARBONNEAU, FERRÉOL (Fr. en 1896)  
 CHARBONNEAU, HECTOR (Fr. en 1917)  
 CHARBONNEAU, HERMÉN. (95e C.)—1927  
 CHARBONNEAU, JEAN (96e C.)—1928  
 CHARBONNEAU, JEAN-BTE (33e C.)—1865  
 CHARBONNEAU, NAPOLÉON (68e C.)—1900  
 CHARBONNEAU, OLIVIER (Fr. en 1916)  
 CHARBONNEAU, RENÉ (99e C.)—1931  
 CHARBONNEAU, THOMAS (16e C.)—1848  
 CHAREST, ALLYRE (73e C.)—1905  
 CHARETTE, AIMÉ (85e C.)—1917  
 CHARETTE, ANTONIO (89e C.)—1921  
 CHARETTE, ARMAND (59e C.)—1891  
 CHARETTE, ERNEST (85e C.)—1917  
 CHARETTE, GUSTAVE (93e C.)—1925  
 CHARETTE, GUY (91e C.)—1923  
 CHARETTE, HERMÉNÉG. (Fr. en 1880)  
 CHARETTE, HERVÉ (60e C.)—1892  
 CHARETTE, HERVÉ (Fr. en 1916)  
 CHARETTE, OVIDE (Fr. en 1887)  
 CHARETTE, OVIDE (95e C.)—1927  
 CHARETTE, PAUL-EMILE (82e C.)—1914  
 CHARETTE, POLYDORE (Fr. en 1896)  
 CHARETTE, RAOUL (Fr. en 1892)  
 CHARETTE, ROLAND (Fr. en 1917)  
 CHARETTE, THÉODULE (63e C.)—1895  
 CHARETTE, VICTOR (63e C.)—1895  
 CHARLAND, ALFRED (33e C.)—1865  
 CHARLAND, HECTOR (66e C.)—1898  
 CHARLAND, JEAN-BTE (Fr. en 1909)  
 CHARLAND, JOSEPH (35e C.)—1867  
 CHARLAND, Ls-SIMÉON (44e C.)—1876  
 CHARLAND, MAGLOIRE (16e C.)—1848  
 CHARLAND, ZOTIQUE (49e C.)—1881  
 CHARLEBOIS, ALPHONSE (Fr. en 1893)  
 CHARLEBOIS, CHARLES (50e C.)—1882  
 CHARLEBOIS, EMMANUEL (48e C.)—1880  
 CHARLEBOIS, EMMANUEL (68e C.)—1900  
 CHARLEBOIS, GÉRARD (99e C.)—1931  
 CHARLEBOIS, GUILLAUME (45e C.)—1877  
 CHARLEBOIS, JEAN (37e C.)—1869  
 CHARLEBOIS, JEAN (100e C.)—1932  
 CHARLEBOIS, JOS-CHS (Fr. en 1881)  
 CHARLEBOIS, NAPOLÉON (17e C.)—1849  
 CHARLEBOIS, OVIDE (19e C.)—1851  
 CHARLEBOIS, OVIDE (44e C.)—1876  
 CHARLEBOIS, OVILA (81e C.)—1913  
 CHARPENTIER, ALBERT (73e C.)—1905  
 CHARPENTIER, ALDÉRIC (60e C.)—1892  
 CHARPENTIER, CHARLES (58e C.)—1890  
 CHARPENTIER, DAMIEN (60e C.)—1892  
 CHARPENTIER, EUGÈNE (Fr. en 1902)  
 CHARPENTIER, FABIEN (5e C.)—1837  
 CHARPENTIER, GEORGES (Fr. en 1902)  
 CHARPENTIER, HENRI (77e C.)—1909  
 CHARPENTIER, HENRI (Fr. en 1920)  
 CHARPENTIER, LÉOPOLD (Fr. en 1903)  
 CHARPENTIER, M.-EUG. (12e C.)—1844  
 CHARPENTIER, OCTAVE (Fr. en 1914)  
 CHARPENTIER, PHILÉAS (37e C.)—1869  
 CHARPENTIER, WILFRID (72e C.)—1904  
 CHARPENTIER, ZÉNON (64e C.)—1896  
 CHARRON, CHS-AUGUSTE (70e C.)—1902  
 CHARRON, DASYLVA (58e C.)—1890  
 CHARRON, FÉLIX (33e C.)—1865  
 CHARRON, JOSEPH (64e C.)—1896  
 CHARRON, J.-AVILA (67e C.)—1899  
 CHARRON, OCTAVE (16e C.)—1848  
 CHARRON, SIMÉON (75e C.)—1907  
 CHARRON, ZÉPHIRIN (46e C.)—1878  
 CHARTIER, ANTHIME (11e C.)—1843  
 CHARTIER, AVILA (38e C.)—1870  
 CHARTIER, DOMINIQUE (Fr. en 1890)  
 CHARTIER, FRs-X. (Fr. en 1859)  
 CHARTIER, JOSEPH (Fr. en 1856)  
 CHARTIER, JOSEPH (Fr. en 1863)  
 CHARTIER, HECTOR (Fr. en 1919)  
 CHARTIER, LIONEL (90e C.)—1922  
 CHARTIER, LOUIS (89e C.)—1921  
 CHARTIER, MARCEL (77e C.)—1909  
 CHARTIER, RODOLPHE (Fr. en 1912)  
 CHARTIER, ROLAND (Fr. en 1919)  
 CHARTIER, THÉOPHILE (59e C.)—1891  
 CHARTIER, WILFRID (Fr. en 1919)  
 CHARTIER, WILLIAM (Fr. en 1900)  
 CHARTRAND, DONAT (Fr. en 1916)  
 CHARTRAND, EMILE (79e C.)—1911  
 CHARTRAND, JOSEPH (75e C.)—1907  
 CHARTRAND, JULES-G (Fr. en 1873)  
 CHARTRAND, LÉO (99e C.)—1931  
 CHARTRAND, ROLAND (91e C.)—1923  
 CHARTRAND, ZÉPHIRIN (94e C.)—1926  
 CHÂTEAU, ISIDORE (89e C.)—1921



- CHATELAIN, HONORÉ (45e C.)—1877  
 CHAUSSÉ, EDOUARD (Fr. en 1859)  
 CHAUSSÉ, ERNEST (59e C.)—1891  
 CHAUSSÉ, GASPARD (Fr. en 1848)  
 CHAUSSÉ, HECTOR (28e C.)—1860  
 CHAUSSÉ, LOUIS (Fr. en 1917)  
 CHAUSSÉ, LOUIS-JOS. (97e C.)—1929  
 CHAUSSÉ, MÉDARD (Fr. en 1841)  
 CHAUSSÉ, OLIVIER (9e C.)—1841  
 CHAUVIN, ALPHONSE (30e C.)—1862  
 CHAUVIN, ANTOINE (79e C.)—1911  
 CHAUVIN, GÉRARD (98e C.)—1930  
 CHAUVIN, JEAN (75e C.)—1907  
 CHÊNEVERT, CAÏUS (36e C.)—1868  
 CHÊNEVERT, CUTHBERT (40e C.)—1872  
 CHÊNEVERT, RENÉ (65e C.)—1897  
 CHÉNIER, MAZENOD (Fr. en 1888)  
 CHÉNIER, ROLAND (95e C.)—1927  
 CERRIER, ALFRED (77e C.)—1909  
 CERRIER, ANATOLE (Fr. en 1869)  
 CERRIER, ANDRÉ (37e C.)—1869  
 CERRIER, OSCAR (Fr. en 1869)  
 CHEVALIER, AUGUSTE (24e C.)—1856  
 CHEVALIER, AUGUSTE (50e C.)—1882  
 CHEVALIER, AVILA (Fr. en 1898)  
 CHEVALIER, CAMILLE (89e C.)—1921  
 CHEVALIER, EDOUARD (26e C.)—1858  
 CHEVALIER, EUCLIDE (60e C.)—1892  
 CHEVALIER, EVARISTE (51e C.)—1883  
 CHEVALIER, FRs-X. (Fr. en 1903)  
 CHEVALIER, GÉRARD (93e C.)—1925  
 CHEVALIER, HONORÉ (76e C.)—1908  
 CHEVALIER, JEAN (96e C.)—1928  
 CHEVALIER, JEAN-PAUL (93e C.)—1925  
 CHEVALIER, JEAN-PAUL (95e C.)—1927  
 CHEVALIER, JOSEPH (10e C.)—1842  
 CHEVALIER, JOSEPH (33e C.)—1865  
 CHEVALIER, JOSEPH (50e C.)—1882  
 CHEVALIER, JOSEPH (51e C.)—1883  
 CHEVALIER, JOSEPH (60e C.)—1892  
 CHEVALIER, Jos.-EDOUARD (66e C.)—1898  
 CHEVALIER, Jos-LOUIS (Fr. en 1898)  
 CHEVALIER, Jos.-MOÏSE (Fr. en 1906)  
 CHEVALIER, JULES (Fr. en 1887)  
 CHEVALIER, LOUIS (Fr. en 1837)  
 CHEVALIER, NARCISSE (15e C.)—1847  
 CHEVALIER, PAUL (Fr. en 1916)  
 CHEVALIER, PAUL-AUG. (83e C.)—1915  
 CHEVALIER, ROBERT (78e C.)—1910  
 CHEVALIER, RODOLPHE (Fr. en 1879)  
 CHEVALIER, RODOLPHE (84e C.)—1916  
 CHEVALIER, ROSARIO (66e C.)—1898  
 CHEVALIER, XAVIER (Fr. en 1841)  
 CHEVIGNY, HENRI (72e C.)—1904  
 CHEVIGNY, JEAN-BTE (28e C.)—1860  
 CHEVIGNY, JOSEPH (4e C.)—1836  
 CHEVIGNY, ONÉSIME (Fr. en 1850)  
 CHEVIGNY, PHILÉAS (23e C.)—1855  
 CHEVIGNY, THÉODORE (45e C.)—1877  
 CHEVRETTE, ARCHER (Fr. en 1906)  
 CHEVRETTE, WILFRID (60e C.)—1892  
 CHEVRIER, DÉSIRÉ (26e C.)—1858  
 CHICOINE, ALBERT (78e C.)—1910  
 CHICOINE, ANTOINE (83e C.)—1915  
 CHICOINE, ARTHUR (57e C.)—1889  
 CHICOINE, NAPOLÉON (25e C.)—1857  
 CHICOINE, OCTAVE (12e C.)—1844  
 CHICOINE, WILFRID (52e C.)—1884  
 CHICOYNE, LAMBERT (91e C.)—1923  
 CHOINIÈRE, AVILA (77e C.)—1909  
 CHOLETTE, FRANÇOIS (Fr. en 1847)  
 CHOQUET, ARMAND (66e C.)—1898  
 CHOQUET, AZARIE (31e C.)—1863  
 CHOQUET, AZARIE (75e C.)—1907  
 CHOQUET, ELZÉAR (46e C.)—1878  
 CHOQUET, EMILE (56e C.)—1888  
 CHOQUET, ERNEST (65e C.)—1897  
 CHOQUET, FÉLIX (49e C.)—1881  
 CHOQUET, FRs-X. (31e C.)—1863  
 CHOQUET, HERCULE (59e C.)—1891  
 CHOQUET, JOSEPH (57e C.)—1889  
 CHOQUET, JOSEPH (81e C.)—1913  
 CHOQUET, Ls-PHILIPPE (58e C.)—1890  
 CHOQUET, PAUL-EMILE (88e C.)—1920  
 CHOQUET, RENÉ (Fr. en 1914)  
 CHOUINARD, J.-GILBERT (54e C.)—1886  
 CHOUINARD, OLIVA (92e C.)—1924  
 CHRISTIN, ALBERT (Fr. en 1875)  
 CHRISTIN, ALPHONSE (26e C.)—1858  
 CHRISTIN, ARSÈNE (58e C.)—1890  
 CHRISTIN, ARTHUR (Fr. en 1840)  
 CHRISTIN, CAMILLE (19e C.)—1851  
 CHRISTIN, CHARLES (Fr. en 1853)  
 CHRISTIN, DAMASE (95e C.)—1927  
 CHRISTIN, EDOUARD (19e C.)—1851  
 CHRISTIN, FERRÉOL (66e C.)—1898  
 CHRISTIN, FERRIER (Fr. en 1853)  
 CHRISTIN, GEORGES (Fr. en 1840)  
 CHRISTIN, HENRI (55e C.)—1887  
 CHRISTIN, JOSEPH (1er C.)—1833  
 CHRISTIN, LÉOPOLD (55e C.)—1887  
 CHRISTIN, LEUFROI (8e C.)—1840  
 CHRISTIN, OSCAR (Fr. en 1856)  
 CHRISTIN, STANISLAS (52e C.)—1884

- CHRISTIN, VITAL (Fr. en 1847)  
 CINQ-MARS (Fr. en 1837)  
 CIVALIER, NAPOLÉON (Fr. en 1849)  
 CLARK, HIRAM (Fr. en 1852)  
 CLARK, JOHN-ALOYSIUS (44e C.)—1876  
 CLARKE, CHRISTOPHER (Fr. en 1871)  
 CLARKE, PETER (Fr. en 1871)  
 CLAVET, WILFRID (66e C.)—1898  
 CLÉMENT, ANTOINE (82e C.)—1914  
 CLÉMENT, DÉSIRÉ (10e C.)—1842  
 CLÉMENT, EDOUARD (78e C.)—1910  
 CLÉMENT, GODEFROI (92e C.)—1924  
 CLÉMENT, HENRI (52e C.)—1884  
 CLÉMENT, JEAN-BTE (56e C.)—1888  
 CLÉMENT, JOSEPH (19e C.)—1851  
 CLÉMENT, JOSEPH (35e C.)—1867  
 CLÉMENT, JOSEPH (54e C.)—1886  
 CLÉMENT, JULES (Fr. en 1884)  
 CLÉMENT, MAURICE (Fr. en 1921)  
 CLÉMENT, PAUL-EMILE (97e C.)—1929  
 CLÉMENT, THOMAS (61e C.)—1893  
 CLÉMENT, THOMAS (100e C.)—1932  
 CLERMONT, ALFRED (Fr. en 1913)  
 CLOUTIER, ARISTIDE (Fr. en 1840)  
 CLOUTIER, ARTHUR (58e C.)—1890  
 CLOUTIER, ELPHÈGE (71e C.)—1903  
 CLOUTIER, EMILE (89e C.)—1921  
 CLOUTIER, EUCHER (11e C.)—1843  
 CLOUTIER, EUGÈNE (59e C.)—1891  
 CLOUTIER, FÉLIX (46e C.)—1878  
 CLOUTIER, FERNAND (97e C.)—1929  
 CLOUTIER, HENRI (Fr. en 1893)  
 CLOUTIER, JOSEPH (63e C.)—1895  
 CLOUTIER, MARCEL (68e C.)—1900  
 CLOUTIER, ROLAND (96e C.)—1928  
 CLOUTIER, WILLIAM (55e C.)—1887  
 COALLIER, RENÉ (100e C.)—1932  
 CODERRE, ALPHONSE (Fr. en 1875)  
 CODERRE, AVILA (72e C.)—1904  
 CODERRE, EUGÈNE (57e C.)—1889  
 CODERRE, EVANGÉLISTE (11e C.)—1843  
 CODERRE, GÉRARD (87e C.)—1919  
 CODERRE, JOACHIM (70e C.)—1902  
 CODERRE, JOSEPH (37e C.)—1869  
 CODERRE, JOSEPH (89e C.)—1921  
 CODERRE, YVANHOE (94e C.)—1926  
 CODERRE, ZOËL (55e C.)—1887  
 COFFEY, DANIEL (44e C.)—1876  
 COGNAC, PAUL (91e C.)—1923  
 COITEUX, FLORENT (93e C.)—1925  
 COITEUX, FRÉDÉRIC (84e C.)—1916  
 COITEUX, HENRI (93e C.)—1925  
 COLAUTTI, GUÉRINO (97e C.)—1929  
 COLLERETTE, ROMÉO (Fr. en 1905)  
 COLLERETTE, VICTORIEN (Fr. en 1921)  
 COLLERETTE, WILFRID (58e C.)—1890  
 COLLERETTE, ZÉNOPHILE (58e C.)—1890  
 COLLERETTE, ZÉNOPHILE (84e C.)—1916  
 COLLETTE, EDMOND (Fr. en 1892)  
 COLLETTE, P.-NAPOLÉON (19e C.)—1851  
 COLLETTE, UBALD (75e C.)—1907  
 COLLIN, MAURICE (Fr. en 1926)  
 COLLINS, CHARLES (42e C.)—1874  
 COLLINS, GEORGES (40e C.)—1872  
 COLLINS, JOHN (Fr. en 1871)  
 COLLINS, JOHN (43e C.)—1875  
 COLLINS, JOHN (Fr. en 1843)  
 COLLINS, SAMUEL (Fr. en 1897)  
 COLLINS, THOMAS (30e C.)—1862  
 COMEAU, FABIEN (Fr. en 1903)  
 COMEAU, GÉRALD (73e C.)—1905  
 COMEAU, MERLIN (Fr. en 1903)  
 COMTOIS, ALBERT (74e C.)—1906  
 COMTOIS, EDELBERT (82e C.)—1914  
 COMTOIS, FÉLICIEN (75e C.)—1907  
 COMTOIS, GASTON (Fr. en 1887)  
 COMTOIS, HORMISDAS (51e C.)—1883  
 COMTOIS, JOSEPH (57e C.)—1889  
 COMTOIS, PAUL (91e C.)—1923  
 COMTOIS, ROMULUS (51e C.)—1883  
 COMTOIS, RONALD (62e C.)—1894  
 COMTOIS, SINAI (43e C.)—1875  
 COMTOIS, WILFRID (57e C.)—1889  
 CONNEALLY, JOHN (Fr. en 1908)  
 CONNELL, DANIEL (46e C.)—1878  
 CONNOLLY, WILLIAM (Fr. en 1863)  
 CONROY, JAMES (55e C.)—1887  
 CONTANT, ADOLPHE (38e C.)—1870  
 CONTANT, ANSELME (90e C.)—1922  
 CONTANT, ANTONIO (79e C.)—1911  
 CONTANT, AUGUSTE (14e C.)—1846  
 CONTANT, AVILA (Fr. en 1860)  
 CONTANT, EDMOND (52e C.)—1884  
 CONTANT, EDMOND (81e C.)—1913  
 CONTANT, EDOUARD (42e C.)—1874  
 CONTANT, EMILE (58e C.)—1890  
 CONTANT, ERNEST (78e C.)—1910  
 CONTANT, FABIEN (29e C.)—1861  
 CONTANT, MÉDÉRIC (15e C.)—1847  
 CONTANT, MÉDÉRIC (16e C.)—1848  
 CONTANT, PHILIBERT (49e C.)—1881  
 CONTANT, REMI (51e C.)—1883  
 CONTANT, ROBERT (83e C.)—1915  
 CONTANT, S.-LADISLAS (Fr. en 1881)

- COOKE, JOHN (41e C.)—1873  
 COPPING, EDMOND (19e C.)—1851  
 CORBEIL, ALBÉRIC (50e C.)—1882  
 CORBEIL, ALBERT (82e C.)—1914  
 CORBEIL, ARTHUR (83e C.)—1915  
 CORBEIL, CHARLES (Fr. en 1849)  
 CORBEIL, EDOUARD (74e C.)—1906  
 CORBEIL, FERDINAND (Fr. en 1857)  
 CORBEIL, HORMISDAS (82e C.)—1914  
 CORBEIL, JOS.-EDOUARD (80e C.)—1912  
 CORBEIL, LÉOPOLD (82e C.)—1914  
 CORBEIL, RENÉ (85e C.)—1917  
 CORBEIL, ROBERT (78e C.)—1910  
 CORBEIL, TREFFLÉ-J. (16e C.)—1848  
 CORBEIL, ZÉNON (75e C.)—1907  
 CORCORAN, WILLIAM (Fr. en 1863)  
 CORMIER, ADALBERT (72e C.)—1904  
 CORMIER, ALBERT (79e C.)—1911  
 CORMIER, ALBERT (Fr. en 1889)  
 CORMIER, ALDÉRIC (Fr. en 1892)  
 CORMIER, AMÉDÉE (45e C.)—1877  
 CORMIER, ARMAND (77e C.)—1909  
 CORMIER, ARTHUR (39e C.)—1871  
 CORMIER, ARTHUR (Fr. en 1887)  
 CORMIER, ARTHUR (Fr. en 1911)  
 CORMIER, BENJAMIN (Fr. en 1883)  
 CORMIER, CHARLES (Fr. en 1911)  
 CORMIER, EDOUARD (51e C.)—1883  
 CORMIER, EMILE (80e C.)—1912  
 CORMIER, FRs.-X. (Fr. en 1907)  
 CORMIER, HENRI (Fr. en 1911)  
 CORMIER, HONORIUS (76e C.)—1908  
 CORMIER, ISAÏE (36e C.)—1868  
 CORMIER, JOSEPH (59e C.)—1891  
 CORMIER, JOS HENRI (63e C.)—1895  
 CORMIER, LOUIS (72e C.)—1904  
 CORMIER, MOÏSE (19e C.)—1851  
 CORMIER, MOÏSE (45e C.)—1877  
 CORMIER, MOÏSE (Fr. en 1892)  
 CORMIER, OVIDE (Fr. en 1908)  
 CORMIER, PAUL (89e C.)—1921  
 CORMIER, PAUL (Fr. en 1931)  
 CORMIER, PLACIDE (4e C.)—1836  
 CORMIER, URGEL (1er C.)—1833  
 CORNELIER, WILFRID (73e C.)—1905  
 CORRIVEAU, OSWALD (86e C.)—1918  
 CORSIN, ADÉLARD (60e C.)—1892  
 COSGROVE, THOMAS (42e C.)—1874  
 CÔTÉ, CHARLES (Fr. en 1932)  
 CÔTÉ, DONAT (79e C.)—1911  
 CÔTÉ, GASTON (99e C.)—1931  
 CÔTÉ, GEORGES (12e C.)—1844  
 CÔTÉ, HYACINTHE (15e C.)—1847  
 CÔTÉ, LOUIS (71e C.)—1903  
 CÔTÉ, PAUL (Fr. en 1922)  
 CÔTÉ, ROLAND (81e C.)—1913  
 CÔTÉ, ROMÉO (78e C.)—1910  
 COUILLARD, AUGUSTE (63e C.)—1895  
 COUILLARD, JAMES (Fr. en 1897)  
 COUILLARD, ORVILLE (66e C.)—1898  
 COUILLARD, PIERRE-L. (32e C.)—1864  
 COULOMBE, ARMAND (92e C.)—1924  
 COULOMBE, AUGUSTIN (Fr. en 1917)  
 COULOMBE, HENRI-PAUL (92e C.)—1924  
 COULOMBE, JÉRÉMIE (29e C.)—1861  
 COULOMBE, NOÉ (38e C.)—1870  
 COULOMBE, RAOUL (81e C.)—1913  
 COULOMBE, TANCRÈDE (88e C.)—1920  
 COULOMBE, VIANNEY (92e C.)—1924  
 COULSON, THOMAS (Fr. en 1871)  
 COUPAL, ABRAHAM (Fr. en 1873)  
 COUPAL, ADÉLARD (66e C.)—1898  
 COUPAL, ARCADE (39e C.)—1871  
 COUPAL, ARCADE (71e C.)—1903  
 COUPAL, HENRI (66e C.)—1898  
 COUPAL, LS-AMABLE (60e C.)—1892  
 COUPAL, MATHIAS (66e C.)—1898  
 COUPAL, MAURICE (98e C.)—1930  
 COUPAL, MAXIMILIEN (42e C.)—1874  
 COUPAL, URGEL (Fr. en 1892)  
 COURCHESNE, LS-PHILIPPE (66e C.)—1898  
 COURCHESNE, PAUL (72e C.)—1904  
 COURTEAU, CÉSAIRE (15e C.)—1847  
 COURTEAU, CHARLES (Fr. en 1877)  
 COURTEAU, GUY (79e C.)—1911  
 COURTEAU, URBAIN (4e C.)—1836  
 COURTEMANCHE, AVILA (71e C.)—1903  
 COURTOIS, ANTOINE (51e C.)—1883  
 COURTOIS, AUGUSTE (31e C.)—1863  
 COURTOIS, AUGUSTE (51e C.)—1883  
 COURTOIS, FRs.-X. (34e C.)—1866  
 COURTOIS, GEORGES-ET. (83e C.)—1915  
 COURTOIS, HORMISDAS (76e C.)—1908  
 COURTOIS, JEAN-LOUIS (48e C.)—1880  
 COURTOIS, LS-DE-GONZ. (81e C.)—1913  
 COURTOIS, MODESTE (Fr. en 1854)  
 COUSINEAU, ALEXANDRE (45e C.)—1877  
 COUSINEAU, GUY (Fr. en 1921)  
 COUSINEAU, PHILIPPE (Fr. en 1921)  
 COUSINEAU, YVON (Fr. en 1921)  
 COUtlÉE, JEAN-LOUIS (25e C.)—1857  
 COUtlÉE, LUCIEN (72e C.)—1904  
 COUTU, ALFRED (Fr. en 1931)  
 COUTU, EDOUARD (Fr. en 1840)

- COUTU, LADISLAS ( 6e C.)—1838  
 COUTURE, PROSPER (Fr. en 1914)  
 COWAN, GEORGES (Fr. en 1882)  
 CRAIG, GEORGES (49e C.)—1881  
 CRAWFORD, Richard (Fr. en 1910)  
 CREEHAN, JOHN (45e C.)—1877  
 CRÉPEAU, ADRIEN (74e C.)—1906  
 CRÉPEAU, ALBERT (86e C.)—1918  
 CRÉPEAU, ALEXANDRE (81e C.)—1913  
 CRÉPEAU, FERDINAND (47e C.)—1879  
 CRÉPEAU, GEORGES (46e C.)—1878  
 CRÉPEAU, HILAIRE (85e C.)—1917  
 CRÉPEAU, JEAN (Fr. en 1918)  
 CRÉPEAU, JOSEPH (46e C.)—1878  
 CRÉPEAU, LS-PHILIPPE (75e C.)—1907  
 CRÉPEAU, ODILON (45e C.)—1877  
 CREVIER, ATHANASE (89e C.)—1921  
 CREVIER, PHILIPPE (84e C.)—1916  
 CROISSETIÈRE, ANTOINE (Fr. en 1915)  
 CRONEMEYER, AUGUSTUS (58e C.)—1890  
 CROTEAU, GÉRALD (92e C.)—1924  
 CROTEAU, JOSEPH (46e C.)—1878  
 CROTEAU, PIERRE (78e C.)—1910  
 CROWNLY (Fr. en 1846)  
 CULLINANE, JOHN (45e C.)—1877  
 CUMMINGS, ALBERT (66e C.)—1898  
 CUNNINGHAM (Fr. en 1875)  
 CUNNINGHAM, NORBERT (Fr. en 1844)  
 CURÉ, LIONEL (91e C.)—1923  
 CUSHING, JAMES (Fr. en 1868)  
 CUSSON, ALFRED (82e C.)—1914  
 CUSSON, CHARLES (12e C.)—1844  
 CUSSON, JOSEPH (Fr. en 1844)  
 CUSSON, JOSEPH (Fr. en 1853)  
 CUSSON, MARCEL (93e C.)—1925  
 CUTHBERT, ARTHUR (10e C.)—1842  
 CUZENER, WILLARD (Fr. en 1902)  
 CYPHOT, ACHILLE (68e C.)—1900  
 CYPHOT, ULRIC (67e C.)—1899  
 CYR, ARMAND (97e C.)—1929  
 CYR, MAURICE (89e C.)—1921  
 CYR, PROSPER ( 3e C.)—1835
- DAGENAIS, ADRIEN (85e C.)—1917  
 DAGENAIS, ALBERT (83e C.)—1915  
 DAGENAIS, EDOUARD (68e C.)—1900  
 DAGENAIS, EMILIEN (Fr. en 1913)  
 DAGENAIS, MAXIME (Fr. en 1857)  
 DAGENAIS, NAPOLÉON (62e C.)—1894  
 DAGENAIS, STANISLAS (20e C.)—1852  
 DAGNAULT, P.-SÉVÈRE (20e C.)—1852  
 DAGNAULT, ULDARIC (63e C.)—1895
- DAIGLE, ALCIDE (61e C.)—1893  
 DAIGNAULT, CYRILLE, (47e C.)—1879  
 DAIGNAULT, JOSEPH (75e C.)—1907  
 DAIGNAULT, JOSEPH (84e C.)—1916  
 DALCOURT, AVELLIN (88e C.)—1920  
 DALCOURT, JOSAPHAT (89e C.)—1921  
 DALCOURT, LOUIS (20e C.)—1852  
 DALLAIRE, ONÉSIME (83e C.)—1915  
 DALPÉ, JOSEPH (68e C.)—1900  
 DALPÉ, PAUL (Fr. en 1910)  
 DAME, ALBERT (63e C.)—1895  
 D'AMOUR, ALPHONSE (Fr. en 1912)  
 D'AMOUR, CAMILLE (95e C.)—1927  
 D'AMOUR, JEAN-GEO. (93e C.)—1925  
 D'AMOUR, JOSEPH (93e C.)—1925  
 DANAI, CAMILLE (Fr. en 1917)  
 DANIEL, ISIDORE (Fr. en 1848)  
 DANSEREAU, ALPHONSE (95e C.)—1927  
 DANSEREAU, ARISTIDE (53e C.)—1885  
 DANSEREAU, ARMAND (79e C.)—1911  
 DANSEREAU, ARTHUR (23e C.)—1855  
 DANSEREAU, BARNABÉ (97e C.)—1929  
 DANSEREAU, CHARLES (26e C.)—1858  
 DANSEREAU, CHS-ÉD. (77e C.)—1909  
 DANSEREAU, CLÉMENT (34e C.)—1866  
 DANSEREAU, ELZÉAR (28e C.)—1860  
 DANSEREAU, ELZÉAR (29e C.)—1861  
 DANSEREAU, HORACE (78e C.)—1910  
 DANSEREAU, LÉOPOLD (86e C.)—1918  
 DANSEREAU, LOUIS (51e C.)—1883  
 DANSEREAU, MAXIME (50e C.)—1882  
 DANSEREAU, PIERRE (26e C.)—1858  
 DANSEREAU, ROSAIRE (91e C.)—1923  
 DAoust, RENÉ (97e C.)—1929  
 DARRAGH, JOHN (31e C.)—1863  
 DAUDELIN, ALPHONSE (57e C.)—1889  
 DAUPHIN, ALFRED (41e C.)—1873  
 DAVIAU, OMER (100e C.)—1932  
 DAVID, DIDIER (52e C.)—1884  
 DAVID, JOSEPH (98e C.)—1930  
 DAVID, OSIAS (57e C.)—1889  
 DAZÉ, RODOLPHE (51e C.)—1883  
 DÉCARIE, ANTONIO (95e C.)—1927  
 DÉCARIE, REMI (Fr. en 1899)  
 DECELLES, JOSEPH (36e C.)—1868  
 DECELLES, RICHMOND (75e C.)—1907  
 DECOIGNE, ALFRED ( 5e C.)—1837  
 DECREITZ, ALEXANDRE (31e C.)—1863  
 DEGONZAGUE, JOACHIM (72e C.)—1904  
 DE GRANDPRÉ, ALFRED (23e C.)—1855  
 DE GRANDPRÉ, DIEUD. (31e C.)—1863  
 DE GRANDPRÉ, JOSEPH (65e C.)—1897

- DE GRANDPRÉ, JOSEPH-E. (70e C.)—1902  
 DE GRANDPRÉ, LOUIS (30e C.)—1862  
 DE GRANDPRÉ, PHILIPPE (41e C.)—1873  
 DE GRANDPRÉ, WILFRID (66e C.)—1898  
 DEGUIRE, ARMAND (80e C.)—1912  
 DEGUIRE, GÉRARD (92e C.)—1924  
 DEGUISE, AIMÉ (Fr. en 1910)  
 DEGUISE, PAUL (77e C.)—1909  
 DE LA DURANTAYE, FRs-X. (38e C.)—1870  
 DE LA DURANTAYE, G. (46e C.)—1878  
 DE LA DURANTAYE, J.-G. (74e C.)—1906  
 DE LA DURANTAYE, LS-N. (65e C.)—1897  
 DELAND, ALFRED (43e C.)—1875  
 DELAND, LESLIE (75e C.)—1907  
 DELAND, LS-GEORGES (100e C.)—1932  
 DELANEY, GÉRALD (Fr. en 1920)  
 DELCOURT, WILLIE (56e C.)—1888  
 DELFAUSSE, GUSTAVE (Fr. en 1875)  
 DELISLE, ALFRED (15e C.)—1847  
 DELISLE, AUGUSTE (35e C.)—1867  
 DE LONGCHAMP, EENEST (88e C.)—1920  
 DE LONGCHAMP, UBALD (88e C.)—1920  
 DE LORIMIER, LOUIS (14e C.)—1846  
 DELORME, ALFRED (78e C.)—1910  
 DELORME, ANDRÉ (99e C.)—1931  
 DELORME, GEORGES (Fr. en 1883)  
 DELORME, LÉO (Fr. en 1917)  
 DEL SOLAR, MANUEL (63e C.)—1895  
 DEL SOLAR, SALVADOR (64e C.)—1896  
 DE MARTIGNY, JACQUES (82e C.)—1914  
 DE MARTIGNY, LOUIS (Fr. en 1870)  
 DE MARTIGNY, PIERRE (96e C.)—1928  
 DE MARTIGNY, RAYMOND (90e C.)—1922  
 DE MARTIGNY, RICHMOND (33e C.)—1865  
 DEMERS, ARTHUR (42e C.)—1874  
 DEMERS, ARTHUR (57e C.)—1889  
 DEMERS, HENRI (74e C.)—1906  
 DEMERS, JEAN (68e C.)—1900  
 DEMERS, JEAN (100e C.)—1932  
 DEMERS, M.-JOSEPH (100e C.)—1932  
 DEMERS, MAURICE (Fr. en 1931)  
 DEMERS, NAPOLÉON (23e C.)—1855  
 DEMERS, ROLAND (Fr. en 1921)  
 DEMERS, STANISLAS (39e C.)—1871  
 DEMEULE, ELIE (73e C.)—1905  
 DEMUY, EDGAR (Fr. en 1909)  
 DENAULT, ALBERT (Fr. en 1915)  
 DENAULT, ARMAND (94e C.)—1926  
 DENAULT, EUGÈNE (75e C.)—1907  
 DENAULT, PACIFIQUE (Fr. en 1903)  
 DENAULT, SYLVIO (75e C.)—1907  
 DENETTE, ALEXANDRE (Fr. en 1911)  
 DENETTE, NAPOLÉON (78e C.)—1910  
 DENIS, ALPHONSE (70e C.)—1902  
 DENIS, FRANÇOIS (38e C.)—1870  
 DENIS, ROMULUS (75e C.)—1907  
 DÉPATIE, WILLIAM (Fr. en 1887)  
 DEQUOY, ALBERT (50e C.)—1882  
 DEQUOY, ALFRED (16e C.)—1848  
 DEQUOY, ALFRED (46e C.)—1878  
 DEQUOY, ALFRED (51e C.)—1883  
 DEQUOY, ALFRED (55e C.)—1887  
 DEQUOY, ALPHONSE (Fr. en 1854)  
 DEQUOY, ANACLET (12e C.)—1844  
 DEQUOY, CHARLES (45e C.)—1877  
 DEQUOY, FORTUNAT (68e C.)—1900  
 DEQUOY, GEORGES (64e C.)—1896  
 DEQUOY, HENRI (56e C.)—1888  
 DEQUOY, JOSEPH (5e C.)—1837  
 DEQUOY, JOSEPH (52e C.)—1884  
 DEQUOY, LOUIS (61e C.)—1893  
 DEQUOY, PAUL (Fr. en 1920)  
 DEQUOY, ROGER (Fr. en 1920)  
 DEQUOY, ROLAND (88e C.)—1920  
 DEQUOY, ULRIC (20e C.)—1852  
 DERANLEAU, EPHREM (41e C.)—1873  
 DEROME, GUSTAVE (18e C.)—1850  
 DEROME, ISAÏE (17e C.)—1849  
 DEROME, ISAÏE (28e C.)—1860  
 DEROME, JOSEPH (29e C.)—1861  
 DEROME, MICHEL (50e C.)—188  
 DEROME, PIERRE (40e C.)—1872  
 DEROME, RAOUL (Fr. en 1906)  
 DEROME, SIMON (48e C.)—1880  
 DEROUIN, PHILIPPE (19e C.)—1851  
 DE SALABERRY, LÉONIDE (30e C.)—1862  
 DE SALABERRY, RENÉ (51e C.)—1883  
 DESAULNIERS, ANTOINE (12e C.)—1844  
 DESAUTELS, ALBÉRIC (51e C.)—1883  
 DESAUTELS, CHARLES (15e C.)—1847  
 DESAUTELS, GEO.-ÉT. (93e C.)—1925  
 DESAUTELS, GÉRARD (92e C.)—1924  
 DESAUTELS, HONORÉ (16e C.)—1848  
 DESAUTELS, JEAN (95e C.)—1927  
 DESAUTELS, JULES (34e C.)—1866  
 DESAUTELS, ORPHA (85e C.)—1917  
 DESAUTELS, RENÉ (Fr. en 1926)  
 DESAUTELS, WILFRID (Fr. en 1910)  
 DESAUTELS, YVON (95e C.)—1927  
 DESBIENS, GÉRARD (Fr. en 1923)  
 DESCHAMPS, ADÉLARD (Fr. en 1869)  
 DESCHAMPS, ALBÉRIC (Fr. en 1876)  
 DESCHAMPS, ALBERT (45e C.)—1877  
 DESCHAMPS, ANATOLE (Fr. en 1899)

- DESCHAMPS, EDMOND (14e C.)—1846  
 DESCHAMPS, ERNEST (Fr. en 1883)  
 DESCHAMPS, JOSEPH (82e C.)—1914  
 DESCHAMPS, LIONEL (Fr. en 1929)  
 DESCHAMPS, PAUL-EMILE (92e C.)—1924  
 DESCHAMPS, PHILÉAS (32e C.)—1864  
 DESCHAMPS, ROLAND (82e C.)—1914  
 DESCHAMPS, ULRIC (2e C.)—1834  
 DESCHAMPS, WILFRID (61e C.)—1893  
 DESCHÊNES, GASPARD (68e C.)—1900  
 DESCHÊNES, HENRI (17e C.)—1849  
 DESCHÊNES, LS-PHILIPPE (70e C.)—1902  
 DESCHÊNES, LUCIEN (83e C.)—1915  
 DESCHÊNES, RODRIGUE-A. (Fr. en 1865)  
 DE SÈVE, CHS-AUGUSTE (92e C.)—1924  
 DESFORGES, ARCADE (78e C.)—1910  
 DESFORGES, LÉOPOLD (74e C.)—1906  
 DESGRÈS, ELPHÈGE (92e C.)—1924  
 DESGROSEILLIERS, ALFRED (69e C.)—1901  
 DESHAIES, DAVID (54e C.)—1886  
 DESJARDINS, ALDÉRIC (Fr. en 1916)  
 DESJARDINS, ANSELME (Fr. en 1873)  
 DESJARDINS, AURÈLE (99e C.)—1931  
 DESJARDINS, CHS-AUGUSTE (84e C.)—1916  
 DESJARDINS, ERNEST (79e C.)—1911  
 DESJARDINS, GABRIEL (95e C.)—1927  
 DESJARDINS, GÉDÉON (56e C.)—1888  
 DESJARDINS, JOSEPH (Fr. en 1873)  
 DESJARDINS, JOSEPH (45e C.)—1877  
 DESJARDINS, MARCEL (90e C.)—1922  
 DESJARDINS, LUCIEN (86e C.)—1918  
 DESJARDINS, PAUL (81e C.)—1913  
 DESJARDINS, PRUDENT (60e C.)—1892  
 DESJARDINS, ROCH (15e C.)—1847  
 DESJARDINS, VICTOR (Fr. en 1913)  
 DESJARDINS, WILFRID (75e C.)—1907  
 DESLONGCHAMPS, ANDRÉ (Fr. en 1873)  
 DESLONGCHAMPS, EDOUARD (72e C.)—1904  
 DESLONGCHAMPS, EMMAN. (73e C.)—1905  
 DESLONGCHAMPS, HENRI (61e C.)—1893  
 DESLONGCHAMPS, JOSEPH (Fr. en 1876)  
 DESMARAIS, ALFRED (32e C.)—1864  
 DESMARAIS, ANDRÉ (95e C.)—1927  
 DESMARAIS, CHS-ED. (73e C.)—1905  
 DESMARAIS, EUGÈNE (8e C.)—1840  
 DESMARAIS, EUGÈNE (67e C.)—1899  
 DESMARAIS, FRANÇOIS (84e C.)—1916  
 DESMARAIS, G.-EDOUARD (87e C.)—1919  
 DESMARAIS, JACQUES (80e C.)—1912  
 DESMARAIS, JEAN-PAUL (100e C.)—1932  
 DESMARAIS, JÉRÔME (92e C.)—1924  
 DESMARAIS, JOSEPH (5e C.)—1837  
 DESMARAIS, JOSEPH (82e C.)—1914  
 DESMARAIS, JULIEN (85e C.)—1917  
 DESMARAIS, LÉON (77e C.)—1909  
 DESMARAIS, PAUL (69e C.)—1901  
 DESMARAIS, ZÉNON (50e C.)—1882  
 DESMARTEAUX, FRANÇOIS (85e C.)—1917  
 DESMARTEAUX, ORIGÈNE (84e C.)—1916  
 DESNOYERS, ERNEST (90e C.)—1922  
 DESNOYERS, HENRI (40e C.)—1872  
 DÉSORCY, CHARLES (31e C.)—1863  
 DÉSORCY, EMILE (33e C.)—1865  
 DÉSORCY, EUGÈNE (35e C.)—1867  
 DÉSORCY, OLIVIER (8e C.)—1840  
 DESORMIERS, JEAN-BTE (Fr. en 1903)  
 DESORMIERS, JOSEPH (39e C.)—1871  
 DÉSOURDIS, JOSEPH-E. (79e C.)—1911  
 DESPATIS, ONÉSIME (95e C.)—1927  
 DES PINS, LÉOPOLD (83e C.)—1915  
 DES RIVIÈRES, RODOLPHE (32e C.)—1864  
 DESROCHERS (Fr. en 1848)  
 DESROCHERS, ADRIEN (Fr. en 1916)  
 DESROCHERS, ALCIDE (Fr. en 1863)  
 DESROCHERS, BRUNO (92e C.)—1924  
 DESROCHERS, ERNEST (Fr. en 1873)  
 DESROCHERS, JEAN-PAUL (Fr. en 1925)  
 DESROCHERS, LUDGER (Fr. en 1858)  
 DESROCHES, ALFRED (20e C.)—1852  
 DESROCHES, ALFRED (58e C.)—1890  
 DESROCHES, ALMANZOR (59e C.)—1891  
 DESROCHES, ARTHUR (58e C.)—1890  
 DESROCHES, AVILA (Fr. en 1905)  
 DESROCHES, EDOUARD (53e C.)—1885  
 DESROCHES, EPHRAÏM (42e C.)—1874  
 DESROCHES, EUGÈNE (57e C.)—1889  
 DESROCHES, GATIEN (95e C.)—1927  
 DESROCHES, JÉRÉMIE (31e C.)—1863  
 DESROCHES, JOSEPH (15e C.)—1847  
 DESROCHES, LÉOPOLD (100e C.)—1932  
 DESROCHES, LIONEL (Fr. en 1904)  
 DESROCHES, LOUIS (10e C.)—1842  
 DESROCHES, MARCEL (92e C.)—1924  
 DESROCHES, NARCISSE (Fr. en 1860)  
 DESROCHES, P.-ARTHUR (88e C.)—1920  
 DESROCHES, RENÉ (97e C.)—1929  
 DESROSIERS, ALEXANDRE (85e C.)—1917  
 DESROSIERS, BASILE (18e C.)—1850  
 DESROSIERS, BERNARD (89e C.)—1921  
 DESROSIERS, EMILE (Fr. en 1890)  
 DESROSIERS, ERNEST (32e C.)—1864  
 DESROSIERS, EUGÈNE (18e C.)—1850  
 DESROSIERS, GEORGES (54e C.)—1886  
 DESROSIERS, GILL (96e C.)—1928

- DESROSIERS, L.-J.-P. (18e C.)—1850  
DESROSIERS, LÉONIDE (90e C.)—1922  
DESROSIERS, LIONEL (80e C.)—1912  
DESROSIERS, PHILIPPE (84e C.)—1916  
DESROSIERS, VICTOR (89e C.)—1921  
DESROSIERS, WILLIE (75e C.)—1907  
DESSERT, J.-HONORÉ (25e C.)—1857  
DESTRAMPES, PHILIPPE (42e C.)—1874  
DÉSY, ALFRED (58e C.)—1890  
DÉSY, EDOUARD (40e C.)—1872  
DÉSY, EDOUARD (41e C.)—1873  
DÉSY, HECTOR (63e C.)—1895  
DÉSY, JEAN (75e C.)—1907  
DÉSY, LOUIS (45e C.)—1877  
DÉSY, PHILIPPE (49e C.)—1881  
DÉSY, REMI (Fr. en 1872)  
DÉSY, VICTOR (51e C.)—1883  
DEVEAU, GEORGES (67e C.)—1899  
DEVEAULT, ONÉSIME (31e C.)—1863  
DICAIRE, ADRIEN (84e C.)—1916  
DICAIRE, CHARLES (83e C.)—1915  
DICKINSON (Fr. en 1841)  
DION, ARMAND (Fr. en 1924)  
DION, CHARLES (95e C.)—1927  
DION, FRANK-J. (Fr. en 1889)  
DION, GEORGES (71e C.)—1903  
DION, HENRI (51e C.)—1883  
DION, J.-CHARLES (86e C.)—1918  
DIONNE, GEORGES (Fr. en 1882)  
DIONNE, HENRI (Fr. en 1882)  
DIONNE, VICTOR (100e C.)—1932  
DISMOND, DENNIS (Fr. en 1874)  
DOHERTY, FRÉDÉRIC (55e C.)—1887  
DOLAN, CHARLES (84e C.)—1916  
DONAHUE, GEORGES (Fr. en 1905)  
DONAIS, ALBÉRIC (34e C.)—1866  
DONOHOE, JAMES-P. (Fr. en 1871)  
DONTIGNY, GILBERT (97e C.)—1929  
DORAIS, ALFRED (58e C.)—1890  
DORION, ADÉLARD (45e C.)—1877  
DORION, GUSTAVE (46e C.)—1878  
DORION, HORATIO (47e C.)—1879  
DORION, OSCAR (46e C.)—1878  
D'ORSONNENS, ALFRED (Fr. en 1862)  
D'ORSONNENS, ERASME (Fr. en 1846)  
D'ORSONNENS, JOSEPH (34e C.)—1866  
DORVAL, ALDELMAR (30e C.)—1862  
DORVAL, AMABLE (59e C.)—1891  
DORVAL, ARTHUR (Fr. en 1873)  
DORVAL, DAMASE (1er C.)—1833  
DORVAL, GEORGES (64e C.)—1896  
DORVAL, GUSTAVE (55e C.)—1887  
DORVAL, LS-PHILIPPE (59e C.)—1891  
DORVAL, MÉDÉRIC (24e C.)—1856  
DORVAL, PHILIPPE (43e C.)—1875  
DORVAL, P.-FERRÉOL (1er C.)—1833  
DORVAL, ROLAND (85e C.)—1917  
DORVAL, URGEL (Fr. en 1839)  
DOSTALER, AMABLE (32e C.)—1864  
DOUAIRE DE BONDY, AG. (6e C.)—1838  
DOUAIRE DE BONDY, AG. (29e C.)—1861  
DOUAIRE DE BONDY, D. (10e C.)—1842  
DOUAIRE DE BONDY, O. (31e C.)—1863  
DOUCET, ADALBERT (90e C.)—1922  
DOUCET, FRs-X. (19e C.)—1851  
DOUCET, LAZARE (20e C.)—1852  
DOUCET, PAUL (96e C.)—1928  
DOUGLASS, LUNDY (Fr. en 1876)  
DOUGLASS, WILLIAM (Fr. en 1856)  
DOWNEY, DENNIS (51e C.)—1883  
DOWNS, WILLIE (57e C.)—1889  
DOYER, HERVÉ (86e C.)—1918  
DOYLE, PATRICK (Fr. en 1871)  
DOYLE, PETER (Fr. en 1912)  
DOZOIS, GÉRARD (Fr. en 1928)  
DOZOIS, ISAÏE (22e C.)—1854  
DOZOIS, JOSEPH (45e C.)—1877  
DOZOIS, PAUL (89e C.)—1921  
DOZOIS, SERVULE (36e C.)—1868  
DRAINVILLE, ACHILLE (25e C.)—1857  
DRAINVILLE, ALBERT (61e C.)—1893  
DRAINVILLE, ELOI (64e C.)—1896  
DRAINVILLE, ISAÏE (Fr. en 1888)  
DRAINVILLE, RODOLPHE (62e C.)—1894  
DRAPEAU, CHARLES (59e C.)—1891  
DROLET, ALEXANDRE (37e C.)—1869  
DROLET, BENJAMIN (Fr. en 1860)  
DROLET, BENJAMIN (58e C.)—1890  
DRONIN, JOSEPH (37e C.)—1869  
DROUIN, FLORIAN (75e C.)—1907  
DROUIN, JOSEPH (Fr. en 1926)  
DROUIN, MARC (Fr. en 1909)  
DROUIN, PAUL-EMILE (95e C.)—1927  
DUBÉ, EMILE (71e C.)—1903  
DUBEAU, ADRIEN (Fr. en 1907)  
DUBOIS (Fr. en 1844)  
DUBOIS, AURÈLE (91e C.)—1923  
DUBOIS, EDMOND (Fr. en 1849)  
DUBOIS, JEAN-BTE (96e C.)—1928  
DUBOIS, ROGER (94e C.)—1926  
DUBOIS, WILLIAM (18e C.)—1850  
DUBREUIL, ACHILLE (60e C.)—1892  
DUBREUIL, ARMAND (79e C.)—1911  
DUBREUIL, BERNARD (80e C.)—1912

- DUBREUIL, BERNARD (94e C.)—1926  
 DUBREUIL, FERRÉOL (55e C.)—1887  
 DUBREUIL, HENRI (52e C.)—1884  
 DUBREUIL, HENRI (84e C.)—1916  
 DUBREUIL, JEAN-BTE (41e C.)—1873  
 DUBREUIL, JOSEPH (74e C.)—1906  
 DUBREUIL, ROBERT (Fr. en 1911)  
 DUBREUIL, VICTOR (80e C.)—1912  
 DUBUC, ANTOINE (Fr. en 1859)  
 DUBUC, LÉOPOLD (88e C.)—1920  
 DUBUC, RODOLPHE (84e C.)—1916  
 DUCEP, JOSEPH (15e C.)—1847  
 DUCHARME, ALFRED (30e C.)—1862  
 DUCHARME, BASILE (50e C.)—1882  
 DUCHARME, CAMILLE (45e C.)—1877  
 DUCHARME, DONALD (91e C.)—1923  
 DUCHARME, JEAN-BTE (72e C.)—1904  
 DUCHARME, JEAN-BTE (89e C.)—1921  
 DUCHARME, JOSEPH (25e C.)—1857  
 DUCHARME, LÉOPOLD (94e C.)—1926  
 DUCHARME, NARCISSE (69e C.)—1901  
 DUCHARME, ROBERT (86e C.)—1918  
 DUCHARME, WILLIE (59e C.)—1891  
 DUCHESNE, MAXIME (Fr. en 1854)  
 DUFAULT, ARMAND (Fr. en 1905)  
 DUFAULT, EDOUARD (42e C.)—1874  
 DUFAULT, EMILE (Fr. en 1912)  
 DUFAULT, HERCULE (Fr. en 1912)  
 DUFAULT, JOACHIM (26e C.)—1858  
 DUFAULT, JOSEPH (Fr. en 1841)  
 DUFAULT, JOSEPH (Fr. en 1847)  
 DUFAULT, NOÉ (30e C.)—1862  
 DUFAUX, JOSEPH (Fr. en 1840)  
 DUFFY, J. (Fr. en 1840)  
 DUFFY, JOHN (Fr. en 1872)  
 DUFORT, ALBERT (Fr. en 1917)  
 DUFORT, ALEXANDRE (63e C.)—1895  
 DUFORT, AVILA (Fr. en 1861)  
 DUFORT, JOSAPHAT (57e C.)—1889  
 DUFORT, JOSEPH (53e C.)—1885  
 DUFORT, JOSEPH (63e C.)—1895  
 DUFORT, LÉO (Fr. en 1916)  
 DUFORT, ODILON (12e C.)—1844  
 DUFORT, RAPHAËL (Fr. en 1879)  
 DUFORT, URGEL (21e C.)—1853  
 DUFOUR, ALBERT (40e C.)—1872  
 DUFOUR, ERNEST (82e C.)—1914  
 DUFOUR, L.-CLÉTUS (7e C.)—1839  
 DUFRESNE, AMÉDÉE (Fr. en 1847)  
 DUFRESNE, ANDRÉ (93e C.)—1925  
 DUFRESNE, ARTHUR (70e C.)—1902  
 DUFRESNE, JEAN (97e C.)—1929  
 DUFRESNE, MÉDARD (Fr. en 1852)  
 DUFRESNE, OLIVIER (16e C.)—1848  
 DUFRESNE, PIERRE (Fr. en 1847)  
 DUFRESNE, ROSARIO (87e C.)—1919  
 DUGAL, ALEXANDRE (Fr. en 1914)  
 DUGAL, EDOUARD (75e C.)—1907  
 DUGAS, ALBERT (73e C.)—1905  
 DUGAS, ALCIDE (36e C.)—1868  
 DUGAS, AMÉDÉE (26e C.)—1858  
 DUGAS, AMÉDÉE (38e C.)—1870  
 DUGAS, ARTHUR (32e C.)—1864  
 DUGAS, AZARIE-F. (34e C.)—1866  
 DUGAS, AZARIE-N. (35e C.)—1867  
 DUGAS, BRUNO (75e C.)—1907  
 DUGAS, CHARLES (Fr. en 1857)  
 DUGAS, EMILE (27e C.)—1859  
 DUGAS, EUCLIDE (25e C.)—1857  
 DUGAS, EUSTACHE (56e C.)—1888  
 DUGAS, FIRMIN (10e C.)—1842  
 DUGAS, GEORGES (19e C.)—1851  
 DUGAS, GEORGES (57e C.)—1889  
 DUGAS, HENRI (66e C.)—1898  
 DUGAS, LÉON (Fr. en 1844)  
 DUGAS, LÉON DE SALES (35e C.)—1867  
 DUGAS, MARCEL (25e C.)—1857  
 DUGAS, MARCEL (77e C.)—1909  
 DUGAS, OSCAR (Fr. en 1878)  
 DUGAS, RAOUL (66e C.)—1898  
 DUGAS, ROGER (Fr. en 1922)  
 DUGAS, TANCRÈDE (38e C.)—1870  
 DUGAS, THÉOPHILE (16e C.)—1848  
 DUGAS, WILFRID (Fr. en 1889)  
 DUHAMEL, EDOUARD (38e C.)—1870  
 DUHAMEL, GASPARD (65e C.)—1897  
 DUHAMEL, GASTON (82e C.)—1914  
 DUHAMEL, JOSEPH (12e C.)—1844  
 DUHAMEL, LUDOVIC (70e C.)—1902  
 DUHAMEL, OLIVA (52e C.)—1884  
 DUHAMEL, RODRIGUE (53e C.)—1885  
 DUHAMEL, THÉODORE (53e C.)—1885  
 DULONG, ELZÉAR (30e C.)—1862  
 DULUDE, EUCLIDE (61e C.)—1893  
 DUMAS, ARISTIDE (14e C.)—1846  
 DUMAS, CHARLES-E. (79e C.)—1911  
 DUMAS, GEORGES (73e C.)—1905  
 DUMAS, LÉO (81e C.)—1913  
 DUMAS, ULRIC (78e C.)—1910  
 DUMAS, WILFRID (11e C.)—1843  
 DUMBERRY, GÉRARD (98e C.)—1930  
 DUMBERRY, LUCIEN (100e C.)—1932  
 DUMONT, CALIXTE (40e C.)—1872  
 DUMONT, CAMILLE (Fr. en 1919)



- DUMONT, JOACHIM-IS. (12e C.)—1844  
DUMONTIER, ANDRÉ (82e C.)—1914  
DUMONTIER, FÉLIX (39e C.)—1871  
DUMONTIER, ZÉPHIRIN (12e C.)—1844  
DUMOUCHEL, RENÉ (79e C.)—1911  
DUMULONG, CAMILLE (Fr. en 1911)  
DUMULONG, RODRIGUE (Fr. en 1915)  
DUPERREAU, ADOLPHE (26e C.)—1858  
DUPIRE, LOUIS (68e C.)—1900  
DUPLESSIS, ADÉLARD (52e C.)—1884  
DUPONT, FRANÇOIS (77e C.)—1909  
DUPONT, JOSEPH (Fr. en 1881)  
DUPRAS, DONAT (99e C.)—1931  
DUPRAT, ALBERT (55e C.)—1887  
DUPRAT, CALIXTE (15e C.)—1847  
DUPRAT, EPHREM (Fr. en 1843)  
DUPRAT, JOSEPH (39e C.)—1871  
DUPRAT, J.-EDMOND (16e C.)—1848  
DUPRAT, P.-URGEL (19e C.)—1851  
DUPRAT, ULDARIC (8e C.)—1840  
DUPRAT, URGEL (25e C.)—1857  
DUPRÉ, ALPHONSE (Fr. en 1902)  
DUPRÉ, ARMAND (72e C.)—1904  
DUPRÉ, GEORGES (72e C.)—1904  
DUPRÉ, PIERRE (28e C.)—1860  
DUPRÉ, PIERRE (54e C.)—1886  
DUPRÉ, ROCH (72e C.)—1904  
DUPRÉ, ROGER (100e C.)—1932  
DUPRÉ, WILDA (72e C.)—1904  
DUPRÉ, WILFRID (59e C.)—1891  
DUPUIS, ABRAHAM (46e C.)—1878  
DUPUIS, ADOLPHE (2e C.)—1834  
DUPUIS, ADOLPHE (Fr. en 1856)  
DUPUIS, ALDAÏ (72e C.)—1904  
DUPUIS, ALEXIS (69e C.)—1901  
DUPUIS, ALFRED (5e C.)—1837  
DUPUIS, AVILA (52e C.)—1884  
DUPUIS, CAMILLE (78e C.)—1910  
DUPUIS, CHS-EMILE (88e C.)—1920  
DUPUIS, DENIS (89e C.)—1921  
DUPUIS, DONAT (62e C.)—1894  
DUPUIS, ERNEST (67e C.)—1899  
DUPUIS, FRANÇOIS (74e C.)—1906  
DUPUIS, GEORGES (64e C.)—1896  
DUPUIS, GEORGES (73e C.)—1905  
DUPUIS, HERVÉ (70e C.)—1902  
DUPUIS, HILDEGE (18e C.)—1850  
DUPUIS, IVANHOE (87e C.)—1919  
DUPUIS, JEAN-BTE (42e C.)—1874  
DUPUIS, JOSEPH-A. (64e C.)—1896  
DUPUIS, JOSEPH (66e C.)—1898  
DUPUIS, J.-ANTONI (66e C.)—1898  
DUPUIS, LOUIS (Fr. en 1857)  
DUPUIS, LOUIS (70e C.)—1902  
DUPUIS, LS-PHILIPPE (100e C.)—1932  
DUPUIS, NAPOLÉON (47e C.)—1879  
DUPUIS, ONÉSIME (Fr. en 1857)  
DUPUIS, OVILA (42e C.)—1874  
DUPUIS, PIERRE-LS. (68e C.)—1900  
DUPUIS, ROLAND (93e C.)—1925  
DUPUIS, ROSAIRE (68e C.)—1900  
DUPUIS, SILAS (Fr. en 1913)  
DUPUIS, ULRIC (13e C.)—1845  
DUPUIS, VITALIEN (33e C.)—1865  
DUPUIS, ZÉPHIRIN (60e C.)—1892  
DUPUY, ADRIEN (83e C.)—1915  
DUPUY, JEAN-BTE (14e C.)—1846  
DUPUY, JEAN-BTE (52e C.)—1884  
DUPUY, LOUIS (88e C.)—1920  
DUQUETTE, BERNARD (74e C.)—1906  
DUQUETTE, HENRI (48e C.)—1880  
DUQUETTE, J.-PHILORUM (55e C.)—1887  
DUQUETTE, ROLAND (96e C.)—1928  
DURAND, ADÉLARD (Fr. en 1880)  
DURAND, ARTHUR (Fr. en 1880)  
DURAND, FRANÇOIS (45e C.)—1877  
DURAND, JOSEPH-P. (44e C.)—1876  
DURAND, ONÉSIME (Fr. en 1850)  
DURAND, OSCAR (Fr. en 1864)  
DURAND, PHILÉAS (Fr. en 1850)  
DURNFORD, EDWARD-E. (Fr. en 1861)  
DUROCHER, ANDRÉ (14e C.)—1846  
DUROCHER, ARMAND (88e C.)—1920  
DUROCHER, G.-HECTOR (79e C.)—1911  
DUROCHER, PAUL (93e C.)—1925  
DUROCHER, RENÉ (100e C.)—1932  
DUROCHER, ROLAND (88e C.)—1920  
DUROCHER, ULRIC (20e C.)—1852  
DUSSEAU, ACHILLE (Fr. en 1905)  
DUSSEAU, JEAN-BTE (Fr. en 1921)  
DUSSEAU, LÉON (Fr. en 1906)  
DUSSEAU, PAUL (Fr. en 1906)  
DUTEAU, JEAN (73e C.)—1905  
DUTRISAC, ALDÉRIC (54e C.)—1886  
DUVERGER, EUCLIDE (Fr. en 1875)  
DUVERGER, HENRI (Fr. en 1874)  
DUVERGER, LOUIS (Fr. en 1874)  
DUVERNAY, DOLPHIS (Fr. en 1884)  
EASTMAN (Fr. en 1844)  
ECREMENT, ANATOLE (42e C.)—1874  
ECREMENT, ARTHUR (28e C.)—1860  
ECREMENT, AUGUSTE (29e C.)—1861  
ECREMENT, EMILE (Fr. en 1911)

- ECREMENT, EUGÈNE (32e C.)—1864  
 ECREMENT, GUSTAVE (45e C.)—1877  
 ECREMENT, HENRI (Fr. en 1911)  
 ECREMENT, NAPOLÉON (32e C.)—1864  
 ECREMENT, NORMAND-N. (78e C.)—1910  
 ECREMENT, PAUL (Fr. en 1911)  
 ECREMENT, ROGER (Fr. en 1911)  
 EDGINGTON, ANTOINE (95e C.)—1927  
 EDGINGTON, ARTHUR (94e C.)—1926  
 ELIE, JEAN-JACQUES (97e C.)—1929  
 EMARD, ARTHUR (94e C.)—1926  
 EMERY, EDOUARD (37e C.)—1869  
 EMERY, MAURICE (95e C.)—1927  
 EMOND, LAURENT (77e C.)—1909  
 EMOND, LOUIS (68e C.)—1900  
 ENGLISH, ARTHUR (39e C.)—1871  
 ENGLISH, JOHN (39e C.)—1871  
 ETHIER, ADHÉMAR (50e C.)—1882  
 ETHIER, ALCIDE (Fr. en 1930)  
 ETHIER, ALFRED (85e C.)—1917  
 ETHIER, ANDRÉ (15e C.)—1847  
 ETHIER, ANTOINE (13e C.)—1845  
 ETHIER, CAMILLE (46e C.)—1878  
 ETHIER, DENIS (97e C.)—1929  
 ETHIER, EDMOND (24e C.)—1856  
 ETHIER, EUSTACHE (76e C.)—1908  
 ETHIER, FRs-X. (Fr. en 1847)  
 ETHIER, GASPARD (90e C.)—1922  
 ETHIER, HORACE (32e C.)—1864  
 ETHIER, ISIDORE (21e C.)—1853  
 ETHIER, ISIDORE (47e C.)—1879  
 ETHIER, JEAN-BTE (41e C.)—1873  
 ETHIER, JULES (Fr. en 1850)  
 ETHIER, LÉON (94e C.)—1926  
 ETHIER, ODILON (Fr. en 1850)  
 ETHIER, PAUL (52e C.)—1884  
 ETHIER, PAUL (72e C.)—1904  
 ETHIER, PAUL-EMILE (Fr. en 1920)  
 ETHIER, PIERRE (82e C.)—1914  
 ETHIER, RAOUL (66e C.)—1898  
 EVANS, FERDINAND (Fr. en 1893)  
 EVERS, THOMAS (Fr. en 1870)  
 EWING, THOMAS (Fr. en 1901)  
 EWING, WILLIAM (Fr. en 1899)
- FABRE, HECTOR (13e C.)—1845  
 FAFARD, ADÉLARD (32e C.)—1864  
 FAFARD, CAROLUS (60e C.)—1892  
 FAFARD, CHARLES (28e C.)—1860  
 FAFARD, DENIS (38e C.)—1870  
 FAFARD, DÉSIRÉ (35e C.)—1867  
 FAFARD, HECTOR (36e C.)—1868
- FAFARD, HECTOR (Fr. en 1892)  
 FAFARD, JOSEPH (61e C.)—1893  
 FAFARD, LUDGER (40e C.)—1872  
 FAILLE, ALBERT (Fr. en 1922)  
 FAILLE, ARTHUR (96e C.)—1928  
 FALARDEAU, ARSÈNE (31e C.)—1863  
 FALARDEAU, ARTHUR-J. B. (35e C.)—1867  
 FALARDEAU, ELIE (Fr. en 1875)  
 FALARDEAU, GÉRARD (96e C.)—1928  
 FALARDEAU, PETER (41e C.)—1873  
 FALCON, ARTHUR (60e C.)—1892  
 FARIBAUT, ARTHUR (Fr. en 1881)  
 FARIBAUT, BERNARD (86e C.)—1918  
 FARIBAUT, CHARLES (15e C.)—1847  
 FARIBAUT, ED.-NORBERT (5e C.)—1837  
 FARIBAUT, EUGÈNE (Fr. en 1888)  
 FARIBAUT, FRANÇOIS (90e C.)—1922  
 FARIBAUT, GEORGES (47e C.)—1879  
 FARIBAUT, JOS.-ED. (35e C.)—1867  
 FARIBAUT, LÉON (58e C.)—1890  
 FARIBAUT, MARC (98e C.)—1930  
 FARIBAUT, MARCEL (87e C.)—1919  
 FARIBAUT, NORBERT (62e C.)—1894  
 FARIBAUT, PIERRE (100e C.)—1932  
 FARIBAUT, RENÉ (60e C.)—1892  
 FARIBAUT, RODOLPHE (Fr. en 1874)  
 FARLAND, ARMAND (Fr. en 1922)  
 FARLAND, RENÉ (92e C.)—1924  
 FARLY, FRANÇOIS (26e C.)—1858  
 FARNEN, PATRICK (Fr. en 1874)  
 FARON, NARCISSE (Fr. en 1859)  
 FARRAR, CHESTER (97e C.)—1929  
 FAUTEUX, EVARISTE (19e C.)—1851  
 FAUTEUX, GASPARD (29e C.)—1861  
 FAUTEUX, HENRI (Fr. en 1849)  
 FAUTEUX, HORACE (13e C.)—1845  
 FAUTEUX, JOSEPH (Fr. en 1842)  
 FAUTEUX, LÉANDRE (15e C.)—1847  
 FAUTEUX, LÉOPOLD (35e C.)—1867  
 FAUTEUX, OVIDE (30e C.)—1862  
 FAUTEUX, PIERRE (Fr. en 1851)  
 FAUTEUX, PIERRE-AIMÉ (11e C.)—1843  
 FAUTEUX, ROMUALD (19e C.)—1851  
 FAUTEUX, THÉODORE (Fr. en 1854)  
 FAVREAU, HECTOR (68e C.)—1900  
 FAVREAU, LÉOPOLD (65e C.)—1897  
 FAVREAU, WILFRID (74e C.)—1906  
 FAVREAU, DENIS (85e C.)—1917  
 FERLAND, GUSTAVE (53e C.)—1885  
 FERLAND, LOUIS (18e C.)—1850  
 FERNET, GÉRARD (92e C.)—1924  
 FERNET, WILFRID (65e C.)—1897

- |                       |                |                     |               |
|-----------------------|----------------|---------------------|---------------|
| FERRON, ALPHONSE      | (Fr. en 1901)  | FOISY, ZOTIQUE      | (Fr. en 1879) |
| FERRON, ARMAND        | (93e C.)—1925  | FONTAINE, ADALBERT  | (37e C.)—1869 |
| FIELDS, HENRY         | (Fr. en 1928)  | FONTAINE, ADOLPHE   | (20e C.)—1852 |
| FILIATRAULT, JACQUES  | (100e C.)—1932 | FONTAINE, ANTOINE   | (Fr. en 1913) |
| FILION, ALFRED        | (29e C.)—1861  | FONTAINE, FRANÇOIS  | (54e C.)—1886 |
| FILION, NARCISSE      | (29e C.)—1861  | FONTAINE, FRANÇOIS  | (72e C.)—1904 |
| FINEL, JEAN           | (Fr. en 1922)  | FONTAINE, GEORGES   | (Fr. en 1905) |
| FINNERTY, JOHN        | (Fr. en 1931)  | FONTAINE, HUBERT    | (92e C.)—1924 |
| FISET, ADOLPHE        | (13e C.)—1845  | FONTAINE, LUDGER    | (56e C.)—1888 |
| FISET, ANTOINE        | (17e C.)—1849  | FONTAINE, MARCEL    | (28e C.)—1860 |
| FISET, ANTONIO        | (Fr. en 1920)  | FONTAINE, OCTAVE    | (28e C.)—1860 |
| FISET, ARTHUR         | (45e C.)—1877  | FONTAINE, THÉODORE  | (74e C.)—1906 |
| FISET, CLÉMENT        | (14e C.)—1846  | FONTAINE, URGEL     | (20e C.)—1852 |
| FISET, ERNEST         | (Fr. en 1920)  | FONTAINE, WILLIE    | (75e C.)—1907 |
| FISET, PATRICK        | (61e C.)—1893  | FOREST, ACHILLE     | (55e C.)—1887 |
| FISET, PAUL-EMILE     | (89e C.)—1921  | FOREST, ADRIEN      | (63e C.)—1895 |
| FISHER, DENNIS        | (39e C.)—1871  | FOREST, ADRIEN      | (82e C.)—1914 |
| FITZGERALD, MICHAEL   | (Fr. en 1872)  | FOREST, ALBERT      | (48e C.)—1880 |
| FITZPATRICK, AUGUSTIN | (Fr. en 1902)  | FOREST, ALBERT      | (Fr. en 1903) |
| FITZPATRICK, J.-B.    | (Fr. en 1874)  | FOREST, ALCIDE      | (64e C.)—1896 |
| FLAMAND, EDOUARD      | (69e C.)—1901  | FOREST, ALFRED      | (42e C.)—1874 |
| FLANAGAN, THOMAS      | (Fr. en 1844)  | FOREST, ALPHONSE    | (43e C.)—1875 |
| FLEURY, ACHILLE       | (30e C.)—1862  | FOREST, AMÉDÉE      | (62e C.)—1894 |
| FLEURY, ALBERT        | (80e C.)—1912  | FOREST, ANTONIO     | (75e C.)—1907 |
| FLEURY, GEORGES       | (13e C.)—1845  | FOREST, ARCADE      | (51e C.)—1883 |
| FLIBOTTE, MAURICE     | (96e C.)—1928  | FOREST, ARTHUR      | (51e C.)—1883 |
| FLUET, PIERRE         | (Fr. en 1903)  | FOREST, ARTHUR      | (66e C.)—1898 |
| FOISY, ANTHIME        | (16e C.)—1848  | FOREST, AUGUSTE     | (51e C.)—1883 |
| FOISY, ANTOINE        | (Fr. en 1890)  | FOREST, AZARIE      | (Fr. en 1862) |
| FOISY, ARMAND         | (75e C.)—1907  | FOREST, BERNARD     | (98e C.)—1930 |
| FOISY, AZARIE         | (60e C.)—1892  | FOREST, CAMILLE     | (Fr. en 1857) |
| FOISY, BERNARD        | (85e C.)—1917  | FOREST, CAMILLE     | (66e C.)—1898 |
| FOISY, DONAT          | (39e C.)—1871  | FOREST, CAMILLE     | (76e C.)—1908 |
| FOISY, ELZÉAR         | (Fr. en 1891)  | FOREST, CHS-AUGUSTE | (84e C.)—1916 |
| FOISY, EUGÈNE         | (57e C.)—1889  | FOREST, CLÉMENT     | (96e C.)—1928 |
| FOISY, GEORGES-ET.    | (87e C.)—1919  | FOREST, DAMASE      | (22e C.)—1854 |
| FOISY, HENRI          | (56e C.)—1888  | FOREST, DAMASE      | (51e C.)—1883 |
| FOISY, HENRI          | (68e C.)—1900  | FOREST, DAMASE      | (97e C.)—1929 |
| FOISY, HORMISDAS      | (Fr. en 1864)  | FOREST, DANIEL      | (12e C.)—1844 |
| FOISY, JOSEPH         | (10e C.)—1842  | FOREST, DENIS       | (67e C.)—1899 |
| FOISY, JOSEPH         | (15e C.)—1847  | FOREST, DONAT       | (65e C.)—1897 |
| FOISY, JOSEPH         | (53e C.)—1885  | FOREST, DONAT       | (69e C.)—1901 |
| FOISY, LÉON           | (16e C.)—1848  | FOREST, EDOUARD     | (67e C.)—1899 |
| FOISY, LUCIEN         | (89e C.)—1921  | FOREST, EDOUARD     | (Fr. en 1917) |
| FOISY, MAURICE        | (87e C.)—1919  | FOREST, ELISÉE      | (Fr. en 1840) |
| FOISY, MODESTE        | (1er C.)—1833  | FOREST, ELISÉE      | (30e C.)—1862 |
| FOISY, NORBERT        | (Fr. en 1891)  | FOREST, EMILE       | (Fr. en 1885) |
| FOISY, OLIVIER        | (Fr. en 1840)  | FOREST, ERNEST      | (68e C.)—1900 |
| FOISY, OSCAR          | (Fr. en 1904)  | FOREST, EUCLIDE     | (45e C.)—1877 |
| FOISY, RENÉ           | (87e C.)—1919  | FOREST, EUGÈNE      | (38e C.)—1870 |
| FOISY, RODRIGUE       | (78e C.)—1910  | FOREST, FERNAND     | (92e C.)—1924 |
| FOISY, VICTOR         | (90e C.)—1922  | FOREST, FERRÉOL     | (51e C.)—1883 |

- |                      |                |                     |                |
|----------------------|----------------|---------------------|----------------|
| FOREST, FRANÇOIS     | (Fr. en 1839)  | FOREST, NARCISSE    | (Fr. en 1848)  |
| FOREST, FRANÇOIS     | (13e C.)—1845  | FOREST, NARCISSE    | (28e C.)—1860  |
| FOREST, FRANÇOIS     | (19e C.)—1851  | FOREST, NARCISSE    | (39e C.)—1871  |
| FOREST, FRANÇOIS     | (25e C.)—1857  | FOREST, NAZAIRE     | (15e C.)—1847  |
| FOREST, GASPARD      | (78e C.)—1910  | FOREST, MAURICE     | (99e C.)—1931  |
| FOREST, GEORGES      | (53e C.)—1885  | FOREST, ODILON      | (45e C.)—1877  |
| FOREST, GÉRARD       | (100e C.)—1932 | FOREST, ODILON      | (51e C.)—1883  |
| FOREST, HÉBERT       | (93e C.)—1925  | FOREST, OSCAR       | (44e C.)—1876  |
| FOREST, HENRI        | (Fr. en 1897)  | FOREST, PAUL        | (79e C.)—1911  |
| FOREST, HENRI        | (80e C.)—1912  | FOREST, PAUL        | (100e C.)—1932 |
| FOREST, HENRI        | (96e C.)—1928  | FOREST, ROBERT      | (Fr. en 1887)  |
| FOREST, ISAÏE        | (14e C.)—1846  | FOREST, ROBERT      | (100e C.)—1932 |
| FOREST, ISAÏE        | (Fr. en 1848)  | FOREST, ROCH        | (42e C.)—1874  |
| FOREST, JACQUES      | (100e C.)—1932 | FOREST, RODOLPHE    | (43e C.)—1875  |
| FOREST, JEAN-BTE     | (1er C.)—1833  | FOREST, ROGER       | (94e C.)—1926  |
| FOREST, JEAN-BTE     | (23e C.)—1855  | FOREST, ROLAND      | (98e C.)—1930  |
| FOREST, JEAN-BTE     | (71e C.)—1903  | FOREST, ROMÉO       | (73e C.)—1905  |
| FOREST, JEAN-BTE     | (80e C.)—1912  | FOREST, ROSARIO     | (68e C.)—1900  |
| FOREST, JOACHIM      | (76e C.)—1908  | FOREST, TANCRÈDE    | (47e C.)—1879  |
| FOREST, JOSAPHAT     | (54e C.)—1886  | FOREST, TÉLESPHORE  | (45e C.)—1877  |
| FOREST, JOSEPH       | (14e C.)—1846  | FOREST, UBALD       | (64e C.)—1896  |
| FOREST, JOSEPH       | (Fr. en 1858)  | FOREST, WILBROD     | (Fr. en 1886)  |
| FOREST, JOSEPH       | (39e C.)—1871  | FORGET, ADÉLARD     | (51e C.)—1883  |
| FOREST, JOSEPH       | (43e C.)—1875  | FORGET, ALMANZOR    | (74e C.)—1906  |
| FOREST, JOSEPH       | (Fr. en 1875)  | FORGET, ANASTASE    | (66e C.)—1898  |
| FOREST, JOSEPH       | (47e C.)—1879  | FORGET, CLODOMIR    | (55e C.)—1887  |
| FOREST, JOSEPH       | (54e C.)—1886  | FORGET, HECTOR      | (72e C.)—1904  |
| FOREST, JOSEPH       | (Fr. en 1896)  | FORGET, HENRI       | (58e C.)—1890  |
| FOREST, JOSEPH       | (65e C.)—1897  | FORGET, ROMÉO       | (79e C.)—1911  |
| FOREST, JOS.-EDOUARD | (66e C.)—1898  | FORGET, ULRIC       | (44e C.)—1876  |
| FOREST, J.-H. ARTHUR | (63e C.)—1895  | FORGUE, HECTOR      | (67e C.)—1899  |
| FOREST, JOS.-PAUL    | (59e C.)—1891  | FORTÉ, LIONEL       | (91e C.)—1923  |
| FOREST, KILDA        | (65e C.)—1897  | FORTIER, ACHILLE    | (46e C.)—1878  |
| FOREST, LADISLAS     | (Fr. en 1892)  | FORTIER, CHARLES    | (Fr. en 1906)  |
| FOREST, LAURENT      | (83e C.)—1915  | FORTIER, DAMASE     | (34e C.)—1866  |
| FOREST, LÉO          | (93e C.)—1925  | FORTIER, JOSEPH     | (Fr. en 1915)  |
| FOREST, LÉO          | (99e C.)—1931  | FORTIER, ROBERT     | (33e C.)—1865  |
| FOREST, LÉON         | (25e C.)—1857  | FORTIER, ROLAND     | (79e C.)—1911  |
| FOREST, LÉOPOLD      | (Fr. en 1890)  | FORTIN, ALFREDO     | (Fr. en 1904)  |
| FOREST, LIONEL       | (88e C.)—1920  | FORTIN, ALFRED      | (Fr. en 1920)  |
| FOREST, LORENZO      | (89e C.)—1921  | FORTIN, CHARLES     | (74e C.)—1906  |
| FOREST, LOUIS        | (Fr. en 1838)  | FORTIN, CONRAD      | (Fr. en 1907)  |
| FOREST, LS-PHILIPPE  | (Fr. en 1882)  | FORTIN, EDOUARD     | (14e C.)—1846  |
| FOREST, LS-PHILIPPE  | (Fr. en 1904)  | FORTIN, LOUIS       | (58e C.)—1890  |
| FOREST, LS-PHILIPPE  | (79e C.)—1911  | FORTIN, MAGLOIRE    | (Fr. en 1844)  |
| FOREST, LS-PHILIPPE  | (Fr. en 1910)  | FORTIN, NAPOLÉON    | (13e C.)—1845  |
| FOREST, LS-PHILIPPE  | (95e C.)—1927  | FORTON, NORBERT     | (Fr. en 1930)  |
| FOREST, LUCIEN       | (93e C.)—1925  | FORTON, PAUL        | (84e C.)—1916  |
| FOREST, LUDGER       | (13e C.)—1845  | FORTON, RAYMOND     | (97e C.)—1929  |
| FOREST, LUDGER       | (Fr. en 1893)  | FOUCHER, EMILIEN    | (Fr. en 1916)  |
| FOREST, MOÏSE        | (47e C.)—1879  | FOUCHER, GEO.-EMILE | (77e C.)—1909  |
| FOREST, NAPOLÉON     | (Fr. en 1862)  | FOUCHER, J.-ARMAND  | (50e C.)—1882  |

- FOUCHER, MÉDÉRIC (18e C.)—1850  
 FOUCHER, NOÉL (Fr. en 1899)  
 FOUCHER, ULRIC (Fr. en 1856)  
 FOURNIER, ALBERT (Fr. en 1896)  
 FOURNIER, ARTHUR (66e C.)—1898  
 FOURNIER, GÉRARD (94e C.)—1926  
 FOURNIER, JULES-ANDRÉ (98e C.)—1930  
 FOURNIER, O.-JOSEPH (79e C.)—1911  
 FOURNIER, WILFRID (Fr. en 1920)  
 FOURNIER, WILLIE (Fr. en 1920)  
 FOURNIER DE BELVAL, Av. (60e C.)—1892  
 FOX, HENRI (Fr. en 1912)  
 FRANCOEUR, MARCEL (98e C.)—1930  
 FRANCOEUR, P.-OMER (Fr. en 1930)  
 FRÉCHETTE, RAOUL (Fr. en 1898)  
 FRÉDETTE, AMÉDÉE (56e C.)—1888  
 FRÉDETTE, JOSEPH (71e C.)—1903  
 FRÉJEAU, OLDA (85e C.)—1917  
 FRÉNETTE; DONAT (94e C.)—1926  
 FRÉNETTE, ROLAND (92e C.)—1924  
 FRIGON, GEORGES (Fr. en 1890)  
 FRIGON, RAYMOND (Fr. en 1911)  
 FRIGON, ROSARIO (58e C.)—1890  
 FRIGON, ROSARIO (92e C.)—1924  
 FROMENT, JOSEPH (83e C.)—1915  
 FROMENT, MARCEL (96e C.)—1928  
 FUGÈRE, RIO (78e C.)—1910
- GADBOIS, ANDRÉ (85e C.)—1917  
 GADBOIS, GEO.-EDOUARD (99e C.)—1931  
 †GADOURY, ADELPHÉ (76e C.)—1908  
 GADOURY, ALPHÉRIE (97e C.)—1929  
 GADOURY, EUGÈNE (55e C.)—1887  
 GADOURY, EUGÈNE (69e C.)—1901  
 GADOURY, FÉLIX-EUGÈNE (78e C.)—1910  
 GADOURY, FÉLIX-GABRIEL (82e C.)—1914  
 GADOURY, GEO.-ARTHUR (86e C.)—1918  
 GADOURY, JEAN-ROBERT (78e C.)—1910  
 GADOURY, JOSEPH (49e C.)—1881  
 GADOURY, JOS-OCTAVE (82e C.)—1914  
 GADOURY, LOUIS-JOS. (89e C.)—1921  
 GADOURY, PIERRE (12e C.)—1844  
 GADOURY, PIERRE-LÉON (53e C.)—1885  
 GAGNÉ, ALBERT (Fr. en 1906)  
 GAGNÉ, ODILON (74e C.)—1906  
 GAGNIER, HERVÉ (75e C.)—1907  
 GAGNIER, JEAN (77e C.)—1909  
 GAGNON, ALEXIS (51e C.)—1883  
 GAGNON, AUGUSTE (Fr. en 1860)  
 GAGNON, BENOÎT (Fr. en 1928)  
 GAGNON, EMILE (80e C.)—1912  
 GAGNON, HENRI (76e C.)—1908
- GAGNON, JÉRÉMIE (30e C.)—1862  
 GAGNON, JOSEPH (Fr. en 1886)  
 GAGNON, LS-PHILIPPE (84e C.)—1916  
 GAGNON, LUCIEN (86e C.)—1918  
 GAGNON, MARCEL (43e C.)—1875  
 GAGNON, OSCAR (83e C.)—1915  
 GAGNON, PIERRE (41e C.)—1873  
 GAGNON, ROCH (65e C.)—1897  
 GAGNON, ROMUALD (38e C.)—1870  
 GAGNON, VICTOR (Fr. en 1903)  
 GAGNON, WALLACE (Fr. en 1929)  
 GAHAN, RICHARD (39e C.)—1871  
 GALANT, LÉO (96e C.)—1928  
 GALARNEAU, ADHELME (Fr. en 1875)  
 GALARNEAU, ALEXANDRE (Fr. en 1862)  
 GALARNEAU, ALEXANDRE (Fr. en 1868)  
 GALARNEAU, BENOÎT (96e C.)—1928  
 GALARNEAU, CHARLES (Fr. en 1855)  
 GALARNEAU, EDOUARD (17e C.)—1849  
 GALARNEAU, EDOUARD (Fr. en 1857)  
 GALARNEAU, GASPARD (Fr. en 1862)  
 GALARNEAU, GEO.-AMÉD. (Fr. en 1862)  
 GALARNEAU, HENRI (40e C.)—1872  
 GALARNEAU, JOSEPH (Fr. en 1876)  
 GALARNEAU, JOSEPH (44e C.)—1876  
 GALARNEAU, JOS.-ED. (Fr. en 1886)  
 GALARNEAU, MAGL. CLÉO. (11e C.)—1843  
 GALARNEAU, ODILON (17e C.)—1849  
 GALARNEAU, OSCAR (Fr. en 1858)  
 GALARNEAU, PHILIPPE (89e C.)—1921  
 GALARNEAU, THOMAS (Fr. en 1872)  
 GALIPEAU, EVANHOE (Fr. en 1912)  
 GALIPEAU, LOUIS (31e C.)—1863  
 GALIPEAU, WILFRID (59e C.)—1891  
 GALIPEAULT, EDOUARD (21e C.)—1853  
 GALLAGHER, FRANCIS (Fr. en 1894)  
 GALLAHAN, JOHN (Fr. en 1868)  
 GAMACHE, DOSITHÉE (44e C.)—1876  
 GAMACHE, EUGÈNE (69e C.)—1901  
 GARAND, JOSEPH (73e C.)—1905  
 GARAUULT, THOMAS (7e C.)—1839  
 GAREAU, ARCADE (60e C.)—1892  
 GAREAU, CHARLES (72e C.)—1904  
 GAREAU, JOS.-EDOUARD (Fr. en 1916)  
 GAREAU, MAXIME (15e C.)—1847  
 GAREAU, OCTAVE (Fr. en 1893)  
 GAREAU, OMER (46e C.)—1878  
 GAREAU, ULRIC (Fr. en 1918)  
 GARIÉPY, ADRIEN (82e C.)—1914  
 GARIÉPY, ALBERT (65e C.)—1897  
 GARIÉPY, CAMILLE (18e C.)—1850  
 GARIÉPY, GEORGES (92e C.)—1924

- GARIÉPY, HORMISDAS (85e C.)—1917  
 GARIÉPY, JOSEPH (15e C.)—1847  
 GARIÉPY, JOSEPH (23e C.)—1855  
 GARIÉPY, MARCEL (98e C.)—1930  
 GARIÉPY, URGEL (63e C.)—1895  
 GARNOT, ODILON (14e C.)—1846  
 GASCON, LS-GEORGES (91e C.)—1923  
 GATES, HENRY (47e C.)—1879  
 GATES, LIONEL (86e C.)—1918  
 GATES, MARCEL (91e C.)—1923  
 GAUDET, ALBERT (72e C.)—1904  
 GAUDET, ALFRED (57e C.)—1889  
 GAUDET, ALPHONSE (78e C.)—1910  
 GAUDET, ANGE-ALBERT (82e C.)—1914  
 GAUDET, ANTONIN (84e C.)—1916  
 GAUDET, ARTHUR (58e C.)—1890  
 GAUDET, ATHANASE (Fr. en 1901)  
 GAUDET, EMERY (44e C.)—1876  
 GAUDET, ERNEST (Fr. en 1862)  
 GAUDET, GÉRARD (Fr. en 1923)  
 GAUDET, HENRI (Fr. en 1883)  
 GAUDET, HENRI (70e C.)—1902  
 GAUDET, HENRI (70e C.)—1902  
 GAUDET, HILDEGE (63e C.)—1895  
 GAUDET, JACQUES (72e C.)—1904  
 GAUDET, JEAN-BERNARD (91e C.)—1923  
 GAUDET, JEAN-PAUL (100e C.)—1932  
 GAUDET, JEAN-THOMAS (87e C.)—1919  
 GAUDET, JOSEPH (23e C.)—1855  
 GAUDET, JOSEPH (51e C.)—1883  
 GAUDET, J.-TREFFLÉ (20e C.)—1852  
 GAUDET, LOUIS (83e C.)—1915  
 GAUDET, LS-PHILIPPE (82e C.)—1914  
 GAUDET, OSCAR (49e C.)—1881  
 GAUDET, RENÉ (84e C.)—1916  
 GAUDET, SÉRAPHIN (73e C.)—1905  
 GAUDET, TREFFLÉ (40e C.)—1872  
 GAUDET, URGEL (25e C.)—1857  
 GAUDET, VENANT (27e C.)—1859  
 GAUDET, ZACHARIE (Fr. en 1882)  
 GAUDREAU, ROBERT (99e C.)—1931  
 GAUMOND, MARCEL (88e C.)—1920  
 GAUMOND, PAUL (99e C.)—1931  
 GAUTHIER, ALEXIS (Fr. en 1849)  
 GAUTHIER, AMABLE (88e C.)—1920  
 GAUTHIER, ARMAND (Fr. en 1912)  
 GAUTHIER, AZARIE (28e C.)—1860  
 GAUTHIER, CAMILLE (96e C.)—1928  
 GAUTHIER, CYRILLE (14e C.)—1846  
 GAUTHIER, DAMASE (51e C.)—1883  
 GAUTHIER, ERNEST (87e C.)—1919  
 GAUTHIER, ETIENNE (61e C.)—1893  
 GAUTHIER, ETIENNE (Fr. en 1928)  
 GAUTHIER, FRANÇOIS (Fr. en 1843)  
 GAUTHIER, FRANÇOIS (34e C.)—1866  
 GAUTHIER, GEORGES (77e C.)—1909  
 GAUTHIER, GUSTAVE (92e C.)—1924  
 GAUTHIER, HORACE (86e C.)—1918  
 GAUTHIER, HORMISDAS (49e C.)—1881  
 GAUTHIER, JOSEPH (35e C.)—1867  
 GAUTHIER, JOSEPH (55e C.)—1887  
 GAUTHIER, JOS.-EDOUARD (71e C.)—1903  
 GAUTHIER, JULIEN (Fr. en 1908)  
 GAUTHIER, LOUIS (Fr. en 1866)  
 GAUTHIER, LS-JOSEPH (82e C.)—1914  
 GAUTHIER, OSCAR (Fr. en 1911)  
 GAUTHIER, PATRICE (99e C.)—1931  
 GAUTHIER, PAUL (81e C.)—1913  
 GAUTHIER, PAUL-EMILE (Fr. en 1924)  
 GAUTHIER, PIERRE (68e C.)—1900  
 GAUTHIER, RAYMOND (93e C.)—1925  
 GAUTHIER, RENÉ (86e C.)—1918  
 GAUTHIER, ROCH (Fr. en 1908)  
 GAUTHIER, SÉRAPHIN (35e C.)—1867  
 GAUVREAU, ADALBERT (41e C.)—1873  
 GAUVREAU, JEAN-MARIE (94e C.)—1926  
 GÉLINAS, ARTHUR (56e C.)—1888  
 GÉLINAS, GEORGES (18e C.)—1850  
 GÉLINAS, HONORÉ (13e C.)—1845  
 GÉLINAS, PAUL (97e C.)—1929  
 GÉLINAS, ROBERT (95e C.)—1927  
 GÉLINEAU, AMABLE (Fr. en 1845)  
 GÉLINEAU, LAURENT (13e C.)—1845  
 GENDREAU, HERVÉ (88e C.)—1920  
 GENDREAU, LÉOPOLD (84e C.)—1916  
 GENDREAU, LIONEL (87e C.)—1919  
 GENDRON, ALPHONSE (76e C.)—1908  
 GENDRON, EMERY (73e C.)—1905  
 GENDRON, EUGÈNE (Fr. en 1919)  
 GENDRON, GEORGES (58e C.)—1890  
 GENDRON, OSCAR (84e C.)—1916  
 GÉNÉREUX, AMBROISE (28e C.)—1860  
 GÉNÉREUX, DIEUDONNÉ (14e C.)—1846  
 GÉNÉREUX, EDMOND (29e C.)—1861  
 GÉNÉREUX, LOUIS (11e C.)—1843  
 GENEST, ALORIA (72e C.)—1904  
 GÉNIER, ARTHUR (Fr. en 1887)  
 GÉNOIS, ALPHONSE (65e C.)—1897  
 GEOFFRION, ALBERT (61e C.)—1893  
 GEOFFRION, AMÉDÉE (46e C.)—1878  
 GEOFFRION, DONAT (65e C.)—1897  
 GEOFFRION, FABIEN (Fr. en 1915)  
 GEOFFRION, FÉLIX (71e C.)—1903  
 GEOFFRION, HECTOR (85e C.)—1917

- GEOFFRION, JOSEPH-C. (58e C.)—1890  
 GEOFFRION, LOUIS (54e C.)—1886  
 GEOFFRION, LS-PHILIPPE (54e C.)—1886  
 GEOFFRION, PAUL (77e C.)—1909  
 GEOFFRION, PHILÉAS (36e C.)—1868  
 GEOFFRION, RAYNALD (82e C.)—1914  
 GEOFFRION, ULRIC (46e C.)—1878  
 GEOFFRION, ULRIC (50e C.)—1882  
 GEOFFRION, VICTOR (50e C.)—1882  
 GEOFFROY, DENIS (51e C.)—1883  
 GEOFFROY, ISRAËL (14e C.)—1846  
 GEOFFROY, JEAN-BTE (Fr. en 1851)  
 GEOFFROY, MOÏSE (12e C.)—1844  
 GEORGES, GÉRARD (89e C.)—1921  
 GEORGES, GILBERT (94e C.)—1926  
 GEORGES, PALMÉNAS (76e C.)—1908  
 GERMAIN, EPHRAÏM (14e C.)—1846  
 GERMAIN, GÉRASIME (25e C.)—1857  
 GERMAIN, GERMAIN (28e C.)—1860  
 GERMAIN, HORACE (Fr. en 1908)  
 GERMAIN, H.-ARSÈNE (25e C.)—1857  
 GERMAIN, LOUIS (41e C.)—1873  
 GERMAIN, PAPIN (26e C.)—1858  
 GERMAIN, PROSPER (18e C.)—1850  
 GERMAIN, RODOLPHE (54e C.)—1886  
 GERMAIN, TÉLESPHORE (44e C.)—1876  
 GERMIAT, CHARLES (Fr. en 1883)  
 GERNON, MATTHEW (Fr. en 1872)  
 GERVAIS, AIMÉ (93e C.)—1925  
 GERVAIS, ALPHONSE (23e C.)—1855  
 GERVAIS, ANATOLE (Fr. en 1859)  
 GERVAIS, ARVIN (65e C.)—1897  
 GERVAIS, AUGUSTIN (69e C.)—1901  
 GERVAIS, EDGAR (80e C.)—1912  
 GERVAIS, EDMOND (83e C.)—1915  
 GERVAIS, EDOUARD (Fr. en 1844)  
 GERVAIS, EUGÈNE (50e C.)—1882  
 GERVAIS, EVANHOE (Fr. en 1899)  
 GERVAIS, GASTON (82e C.)—1914  
 GERVAIS, HARRIS (77e C.)—1909  
 GERVAIS, HECTOR (75e C.)—1907  
 GERVAIS, HENRI (91e C.)—1923  
 GERVAIS, HORMISDAS (66e C.)—1898  
 GERVAIS, JEAN-MARIE (76e C.)—1908  
 GERVAIS, MOÏSE (84e C.)—1916  
 GERVAIS, OLIVIER (52e C.)—1884  
 GERVAIS, PIERRE (63e C.)—1895  
 GERVAIS, RINALDI (34e C.)—1866  
 GERVAIS, RONALD (63e C.)—1895  
 GIARD, ADRIEN (79e C.)—1911  
 GIARD, ALLAN-W. (Fr. en 1872)  
 GIARD, ANDRÉ (51e C.)—1883  
 GIARD, ANTONIO (94e C.)—1926  
 GIARD, ARTHUR (53e C.)—1885  
 GIARD, ARTHUR (58e C.)—1890  
 GIARD, ARMAND (69e C.)—1901  
 GIARD, FRÉDÉRIC (29e C.)—1861  
 GIARD, GEORGES (63e C.)—1895  
 GIARD, JOSEPH (Fr. en 1884)  
 GIARD, LÉONIDAS (57e C.)—1889  
 GIARD, RAOUL (76e C.)—1908  
 GIARD, THOMAS (71e C.)—1903  
 GIASSON, CAMILLE (98e C.)—1930  
 GIASSON, GASTON (98e C.)—1930  
 GIBEAULT, ADHÉMAR (38e C.)—1870  
 GIBEAULT, ARTHUR (94e C.)—1926  
 GIBEAULT, HERVÉ (83e C.)—1915  
 GIBEAULT, JEAN (Fr. en 1929)  
 GIGNAC, OSCAR (62e C.)—1894  
 GIGUÈRE, ACHILLE (Fr. en 1863)  
 GIGUÈRE, ADOLPHE (53e C.)—1885  
 GIGUÈRE, ALFRED (45e C.)—1877  
 GIGUÈRE, ANTOINE (13e C.)—1845  
 GIGUÈRE, BERNARD (97e C.)—1929  
 GIGUÈRE, CHARLES (Fr. en 1837)  
 GIGUÈRE, CHARLES (88e C.)—1920  
 GIGUÈRE, GEORGES (49e C.)—1881  
 GIGUÈRE, GEORGES (52e C.)—1884  
 GIGUÈRE, GUSTAVE (Fr. en 1873)  
 GIGUÈRE, GUSTAVE (50e C.)—1882  
 GIGUÈRE, ELIE (87e C.)—1919  
 GIGUÈRE, ELISÉE (51e C.)—1883  
 GIGUÈRE, ELISÉE (66e C.)—1898  
 GIGUÈRE, JOSEPH (32e C.)—1864  
 GIGUÈRE, JOSEPH (48e C.)—1880  
 GIGUÈRE, JOSEPH (63e C.)—1895  
 GIGUÈRE, JOSEPH (Fr. en 1901)  
 GIGUÈRE, LAURENT (18e C.)—1850  
 GIGUÈRE, LÉO (Fr. en 1919)  
 GIGUÈRE, LS-PHILIPPE (Fr. en 1920)  
 GIGUÈRE, NAPOLÉON (44e C.)—1876  
 GIGUÈRE, PHILIBERT (58e C.)—1890  
 GIGUÈRE, P.-ALCIDE (81e C.)—1913  
 GIGUÈRE, SIMON (Fr. en 1898)  
 GILBERT, EMILE (90e C.)—1922  
 GILBERT, HENRI (Fr. en 1920)  
 GILBERT, RAPHAËL (76e C.)—1908  
 GINGRAS, ALBERT (Fr. en 1906)  
 GINGRAS, JEAN-JOSEPH (Fr. en 1921)  
 GIRARD, ALBERT (73e C.)—1905  
 GIRARD, ALBERT (92e C.)—1924  
 GIRARD, ALFRED (36e C.)—1868  
 GIRARD, ARCADE (79e C.)—1911  
 GIRARD, EUGÈNE (66e C.)—1898

- HAMELIN, JULES (34e C.)—1866  
 HAMELIN, PRIMAT (94e C.)—1926  
 HANDFIELD, ARMAND (90e C.)—1922  
 HANDFIELD, GUY (Fr. en 1927)  
 HANDFIELD, PROSPER (33e C.)—1865  
 HARBEC, ERNEST (88e C.)—1920  
 HARDY, JULIEN (100e C.)—1932  
 HARDY, MAURICE (93e C.)—1925  
 HARDY, PAUL (90e C.)—1922  
 HAREL, THÉOBALD (91e C.)—1923  
 HARKNESS, THOMAS (Fr. en 1843)  
 HARNOIS, FRANÇOIS (Fr. en 1842)  
 HARNOIS, HENRI (12e C.)—1844  
 HARRIGAN, PATRICK (39e C.)—1871  
 HART, JOHN (Fr. en 1905)  
 HARTLEY, GEORGES (Fr. en 1840)  
 HARVEY, JOSEPH (75e C.)—1907  
 HARWOOD, HARRY (Fr. en 1916)  
 HAYDEN, LAWRENCE (45e C.)—1877  
 HEALY, PETER (41e C.)—1873  
 HÉBERT, ALFRED (30e C.)—1862  
 HÉBERT, ANTOINE (83e C.)—1915  
 HÉBERT, AVILA (32e C.)—1864  
 HÉBERT, CLÉMENT (Fr. en 1920)  
 HÉBERT, DAVID (51e C.)—1883  
 HÉBERT, ELISÉE (44e C.)—1876  
 HÉBERT, ELISÉE (81e C.)—1913  
 HÉBERT, FERNAND (Fr. en 1932)  
 HÉBERT, GUY (95e C.)—1927  
 HÉBERT, JACQUES (97e C.)—1929  
 HÉBERT, JEAN-PAUL (95e C.)—1927  
 HÉBERT, JOSEPH (56e C.)—1888  
 HÉBERT, LIONEL (90e C.)—1922  
 HÉBERT, LOUIS (71e C.)—1903  
 HÉBERT, LS-PHILIPPE (88e C.)—1920  
 HÉBERT, LUCIEN (87e C.)—1919  
 HÉBERT, LUCIEN (97e C.)—1929  
 HÉBERT, MARCEL (Fr. en 1915)  
 HÉBERT, NAPOLÉON (Fr. en 1904)  
 HÉBERT, OCTAVE (Fr. en 1902)  
 HÉBERT, OSCAR (78e C.)—1910  
 HÉBERT, PAUL (96e C.)—1928  
 HÉBERT, PHILIBERT (94e C.)—1926  
 HÉBERT, PIERRE (69e C.)—1901  
 HÉBERT, RAOUL (83e C.)—1915  
 HÉBERT, RAYMOND (94e C.)—1926  
 HÉBERT, ROLAND (94e C.)—1926  
 HEFFERNON, JOHN (Fr. en 1870)  
 HÉMOND, OMER (88e C.)—1920  
 HÉNAULT, ALFRED (12e C.)—1844  
 HÉNAULT, JOSEPH (Fr. en 1890)  
 HÉNAULT, NÉRÉE (34e C.)—1866  
 HÉNAULT, NORBERT (13e C.)—1845  
 HÉNAULT, STANISLAS (Fr. en 1867)  
 HÉNAULT, STANISLAS (Fr. en 1898)  
 HENRI, ALBERT (72e C.)—1904  
 HENRI, DAMASE (30e C.)—1862  
 HENRI, JOSEPH (43e C.)—1875  
 HENRI, LÉO (89e C.)—1921  
 HENRI, LS-PHILIPPE (Fr. en 1930)  
 HENRI, PIERRE-PAUL (95e C.)—1927  
 HÉRARD, GILBERT (Fr. en 1905)  
 HÉRARD, PIERRE (Fr. en 1858)  
 HERVIEUX, ARSÈNE (Fr. en 1897)  
 HERVIEUX, BENJAMIN (64e C.)—1896  
 HERVIEUX, CAMILLE (49e C.)—1881  
 HERVIEUX, CHARLES (Fr. en 1857)  
 HERVIEUX, CHARLES (69e C.)—1901  
 HERVIEUX, JEAN-PAUL (Fr. en 1932)  
 HERVIEUX, LUDGER (59e C.)—1891  
 HERVIEUX, PAUL (Fr. en 1916)  
 HERVIEUX, RÉGIS (72e C.)—1904  
 HÉTU, ACHILLE (53e C.)—1885  
 HÉTU, AIMÉ (57e C.)—1889  
 HÉTU, ALBERT (26e C.)—1858  
 HÉTU, ALBERT (Fr. en 1909)  
 HÉTU, ALFRED (62e C.)—1894  
 HÉTU, ARCADE (35e C.)—1867  
 HÉTU, ARCADE (63e C.)—1895  
 HÉTU, ARISTIDE (34e C.)—1866  
 HÉTU, ARTHUR (Fr. en 1904)  
 HÉTU, AZARIE (41e C.)—1873  
 HÉTU, CHARLES (Fr. en 1921)  
 HÉTU, CLÉMENT (Fr. en 1856)  
 HÉTU, EDGAR (97e C.)—1929  
 HÉTU, EDOUARD (24e C.)—1856  
 HÉTU, EUCLIDE (59e C.)—1891  
 HÉTU, EUCLIDE (72e C.)—1904  
 HÉTU, FRANÇOIS (Fr. en 1920)  
 HÉTU, FRANÇOIS (100e C.)—1932  
 HÉTU, FRs-X. (1er C.)—1833  
 HÉTU, GASPARD (31e C.)—1863  
 HÉTU, GASPARD (83e C.)—1915  
 HÉTU, GEORGES (Fr. en 1847)  
 HÉTU, GEO.-ETIENNE (97e C.)—1929  
 HÉTU, GILBERT (19e C.)—1851  
 HÉTU, GILBERT (78e C.)—1910  
 HÉTU, HECTOR (Fr. en 1903)  
 HÉTU, JÉRÉMIE (Fr. en 1841)  
 HÉTU, JOSEPH (Fr. en 1845)  
 HÉTU, JOSEPH (Fr. en 1876)  
 HÉTU, JOSEPH (Fr. en 1882)  
 HÉTU, JOS-ÉDOUARD (49e C.)—1881  
 HÉTU, JOS-ÉDOUARD (Fr. en 1901)



HÉTU, LÉOPOLD	(Fr. en 1916)	HURTEAU, LUCIEN	(Fr. en 1920)
HÉTU, LS-JOSEPH	(20e C.)—1852	HURTUBISE, JOSEPH	(58e C.)—1890
HÉTU, MAURICE	(83e C.)—1915		
HÉTU, MÉDÉRIC	(30e C.)—1862	ILDER, WILLIAM	(Fr. en 1851)
HÉTU, NOËL	(6e C.)—1838	INTERNOSCIA, LÉO	(92e C.)—1924
HÉTU, NOËL	(32e C.)—1864		
HÉTU, OVIDE	(14e C.)—1846	JACQUES, ALEXANDRE	(78e C.)—1910
HÉTU, PHILIPPE	(Fr. en 1870)	JACQUES, ALFRED	(56e C.)—1888
HÉTU, PIERRE	(26e C.)—1858	JACQUES, EMILE	(91e C.)—1923
HÉTU, PIERRE	(58e C.)—1890	JACQUES, EPHREM	(18e C.)—1850
HÉTU, PIERRE	(89e C.)—1921	JACQUES, EPHREM	(98e C.)—1930
HÉTU, PLACIDE	(32e C.)—1864	JACQUES, ISAAC	(3e C.)—1835
HÉTU, RAYMOND	(92e C.)—1924	JACQUES, L.-A. GEO.	(28e C.)—1860
HÉTU, ROBERT	(90e C.)—1922	JACQUES, NAPOLÉON	(43e C.)—1875
HÉTU, ROMUALD	(33e C.)—1865	JACQUES, NAPOLÉON	(98e C.)—1930
HÉTU, ROSTAND	(Fr. en 1925)	JACQUES, OLIVIER	(25e C.)—1857
HÉTU, ZÉBÉDÉE	(22e C.)—1854	JACQUES, PHILIPPE	(75e C.)—1907
HEWETT, HENRY	(Fr. en 1851)	JANISSE, DENIS	(81e C.)—1913
HIBBARD, ASHLEY	(Fr. en 1839)	JANISSE, GÉRARD	(Fr. en 1932)
HIBBARD, GEO.-WM	(Fr. en 1839)	JANISSE, LOUIS	(79e C.)—1911
HICKEY, MAURICE	(Fr. en 1878)	JANSON, GASPARD	(34e C.)—1866
HIGGINS, WILLIAM	(Fr. en 1847)	JANSON, GEORGES	(14e C.)—1845
HIMBEAULT, JOSEPH	(81e C.)—1913	JANSON, LÉO	(Fr. en 1901)
HINES, JOHN	(Fr. en 1881)	JANSON, MAXIMILIEN	(67e C.)—1899
HOGUE, HUBERT	(52e C.)—1884	JANSON, TÉLESPHORE	(33e C.)—1865
HOTTE, ROLAND	(Fr. en 1919)	JANSON, ZÉPHIRIN	(Fr. en 1849)
HOULAHAN, JOHN	(30e C.)—1862	JARRY, EMILE	(78e C.)—1910
HOULE, ALFRED	(31e C.)—1863	JARRY, JULES	(72e C.)—1904
HOULE, ANTONIO	(Fr. en 1911)	JARRY, LS-PHILIPPE	(64e C.)—1896
HOULE, ANTONIO	(82e C.)—1914	JARRY, LUCIEN	(Fr. en 1908)
HOULE, ARTHUR	(73e C.)—1905	JARRY, PAUL	(76e C.)—1908
HOULE, ARTHUR	(Fr. en 1911)	JAUVIN, ROGER	(99e C.)—1931
HOULE, DÉSIRÉ	(66e C.)—1898	JEANNOTTE, ANTONIO	(84e C.)—1916
HOULE, EMILE	(92e C.)—1924	JEANNOTTE, CHARLES	(18e C.)—1850
HOULE, FIRMIN	(70e C.)—1902	JEANNOTTE, CHARLES	(Fr. en 1898)
HOULE, GILBERT	(89e C.)—1921	JEANNOTTE, DÉSIRÉ	(41e C.)—1873
HOULE, LÉO	(80e C.)—1912	JEANNOTTE, ÉLIE	(47e C.)—1879
HOULE, OVILA	(84e C.)—1916	JEANNOTTE, FERDINAND	(40e C.)—1872
HOULE, THÉODULE	(73e C.)—1905	JEANNOTTE, GEORGES	(16e C.)—1848
HOULE, THOMAS	(81e C.)—1913	JEANNOTTE, HENRI	(59e C.)—1891
HOULE, WILLIE	(93e C.)—1925	JEANNOTTE, JEAN-BTE	(73e C.)—1905
HOULÉ, OCTAVIEN	(69e C.)—1901	JEANNOTTE, LS-PHILIPPE	(81e C.)—1913
HOWISON, LUCIEN	(72e C.)—1904	JEANNOTTE, PAUL-EMILE	(83e C.)—1915
HUARD, MAURICE	(92e C.)—1924	JÉRÔME, PHILIPPE	(72e C.)—1904
HUBERT, ARTHUR	(86e C.)—1918	JETTÉ, ACHILLE	(60e C.)—1892
HUBERT, OLIVIER	(15e C.)—1847	JETTÉ, ADOLPHE	(39e C.)—1871
HUGHES, GEORGES	(Fr. en 1863)	JETTÉ, ALBERT	(62e C.)—1894
HUOT, ANTONIO	(72e C.)—1904	JETTÉ, CLOVIS	(49e C.)—1881
HUOT, ARTHUR	(46e C.)—1878	JETTÉ, ISRAËL	(Fr. en 1891)
HUOT, DAVID	(Fr. en 1904)	JETTÉ, JOSEPH	(42e C.)—1874
HURTEAU, ARTHUR	(Fr. en 1884)	JETTÉ, JOSEPH	(55e C.)—1887
HURTEAU, HILAIRE	(19e C.)—1851	JETTÉ, JOSEPH	(59e C.)—1891

- JETTÉ, LS-AIMÉ (Fr. en 1919)  
 JETTÉ, LS-AMABLE (14e C.)—1846  
 JETTÉ, NAPOLÉON (Fr. en 1865)  
 JETTÉ, ONÉSIME (46e C.)—1878  
 JETTÉ, RENÉ (89e C.)—1921  
 JOANNIS, ARMAND (80e C.)—1912  
 JOBIN, ALCIBIEN (100e C.)—1932  
 JOBIN, DAMASE (23e C.)—1855  
 JOBIN, EDGAR (87e C.)—1919  
 JOBIN, EDOUARD (82e C.)—1914  
 JOBIN, FERRÉOL (49e C.)—1881  
 JOBIN, JEAN-BTE (45e C.)—1877  
 JOBIN, NAZAIRE (2e C.)—1834  
 JOBIN, RODRIGUE (Fr. en 1902)  
 JOBIN, TANCRÈDE (25e C.)—1857  
 JOBOIN, ADOLPHE (21e C.)—1853  
 JOBOIN, GEORGES (88e C.)—1920  
 JOBOIN, JEAN-BTE (46e C.)—1878  
 JOBOIN, JOACHIM (87e C.)—1919  
 JOBOIN, JOSEPH (33e C.)—1865  
 JOBOIN, TANCRÈDE (57e C.)—1889  
 JOBOIN, ULRIC (46e C.)—1878  
 JOBOIN, VICTOR (66e C.)—1898  
 JOHNSON, EMILE (55e C.)—1887  
 JOHNSON, HAZEN (Fr. en 1887)  
 JOHNSON, OCTAVE (47e C.)—1879  
 JOHNSON, RAOUL (81e C.)—1913  
 JOINVILLE, PIERRE (31e C.)—1863  
 JOKISCH, ARMAND (82e C.)—1914  
 JOLICOEUR, ALBERT (60e C.)—1892  
 JOLICOEUR, J.-ANTHIME (47e C.)—1879  
 JOLICOEUR, JOSEPH (62e C.)—1894  
 JOLICOEUR, ROSARIO (86e C.)—1918  
 JOLIVETTE, GILLES (68e C.)—1900  
 JONES (Fr. en 1842)  
 JOUBERT, WENCESLAS (32e C.)—1864  
 JOURDAIN, JOSEPH (Fr. en 1856)  
 JUNEAU, DAMASE (20e C.)—1852  
 JUNEAU, FRs-X. (14e C.)—1846  
 JUNEAU, ONÉSIME (20e C.)—1852  
 JUNEAU, SAMUEL (66e C.)—1898  
 JUNEAU, THÉOPHILE (8e C.)—1840  
 JUSSAUME, JOSEPH (Fr. en 1907)  
 JUTEAU, ANTONIO (79e C.)—1911
- KABLE, EUGÈNE (Fr. en 1889)  
 KANNARY, JOHN (Fr. en 1873)  
 KEALY, JAMES (41e C.)—1873  
 KEARNY, JOSEPH (Fr. en 1879)  
 KEELER, JOHN (Fr. en 1874)  
 KELLY, JOSEPH (60e C.)—1892  
 KENNEDY, CORNÉLIUS (46e C.)—1878
- KENNEDY, JAMES (47e C.)—1879  
 KEOUGH, JAMES (39e C.)—1871  
 KINGHAM, WILLIAM (Fr. en 1851)  
 KNAPP, SAMUEL (96e C.)—1928
- LABARRE, GEORGES (95e C.)—1927  
 LABARRE, LÉON (88e C.)—1920  
 LABARRE, PAUL (90e C.)—1922  
 LABARRE, PHILIPPE (64e C.)—1896  
 LABARRE, ROGER (99e C.)—1931  
 LABELLE, EDMOND (63e C.)—1895  
 LABELLE, ELIE (57e C.)—1889  
 LABELLE, ELZÉAR (24e C.)—1856  
 LABELLE, HENRI (Fr. en 1859)  
 LABELLE, PETRUS (12e C.)—1844  
 LABERGE, ADÉLARD (Fr. en 1879)  
 LABERGE, ROLAND (Fr. en 1921)  
 LABERGE, TREFFLÉ (45e C.)—1877  
 LABINE, ALBERT (60e C.)—1892  
 LABINE, ALFRED (Fr. en 1890)  
 LABOMBARDE, ELIE (Fr. en 1870)  
 LABONTÉ, ARTHUR (84e C.)—1916  
 LABONTÉ, FRs-X. (53e C.)—1885  
 LABONTÉ, LOUIS (53e C.)—1885  
 LABONTÉ, MAURICE (81e C.)—1913  
 LABRÈCHE, CHARLES (Fr. en 1920)  
 LABRÈCHE, DAMASE (58e C.)—1890  
 LABRÈCHE, ERNEST (84e C.)—1916  
 LABRÈCHE, EUGÈNE (56e C.)—1888  
 LABRÈCHE, HENRI (99e C.)—1931  
 LABRÈCHE, JEAN (91e C.)—1923  
 LABRÈCHE, JEAN-CHS (75e C.)—1907  
 LABRÈCHE, JOSEPH (50e C.)—1882  
 LABRÈCHE, PIERRE (46e C.)—1878  
 LABRÈCHE, ROCH (63e C.)—1895  
 LABRECQUE, CHS-AUGUSTE (Fr. en 1913)  
 LABRECQUE, EDMOND (60e C.)—1892  
 LABRECQUE, JOSEPH (61e C.)—1893  
 LABUTE, ANDRÉ (91e C.)—1923  
 LACAILLE, LS-JOSEPH (100e C.)—1932  
 LACAILLE, PAUL (90e C.)—1922  
 LACAILLE, UBALD (41e C.)—1873  
 LACASSE, CARMEL (90e C.)—1922  
 LACASSE, FRs-X. (Fr. en 1881)  
 LACASSE, GEO.-ET. (87e C.)—1919  
 LACASSE, GÉRARD (83e C.)—1915  
 LACASSE, JACQUES (100e C.)—1932  
 LACASSE, LÉOPOLD (96e C.)—1928  
 LACASSE, VITAL (58e C.)—1890  
 LACASSE, ZACHARIE (26e C.)—1858  
 LACERTE, ALEXANDRE (65e C.)—1897  
 LACERTE, ARTHUR (62e C.)—1894

- LACHANCE, RENÉ (Fr. en 1921)  
 LACHANCE, ROLAND (Fr. en 1932)  
 LACHAPELLE, ACHILLE (78e C.)—1910  
 LACHAPELLE, ANATOLE (53e C.)—1885  
 LACHAPELLE, ANATOLE (74e C.)—1906  
 LACHAPELLE, CHS-ED. (77e C.)—1909  
 LACHAPELLE, EDMOND (42e C.)—1874  
 LACHAPELLE, EDOUARD (73e C.)—1905  
 LACHAPELLE, ELZÉAR (49e C.)—1881  
 LACHAPELLE, EMILE (52e C.)—1884  
 LACHAPELLE, ERNEST (95e C.)—1927  
 LACHAPELLE, EUCLIDE (61e C.)—1893  
 LACHAPELLE, FRs-X. (37e C.)—1869  
 LACHAPELLE, FRÉDÉRIC (84e C.)—1916  
 LACHAPELLE, HORMISDAS (55e C.)—1887  
 LACHAPELLE, ISRAËL (56e C.)—1888  
 LACHAPELLE, JEAN-BTE (65e C.)—1897  
 LACHAPELLE, JEAN-DENIS (82e C.)—1914  
 LACHAPELLE, JEAN-NÉP. (68e C.)—1900  
 LACHAPELLE, JOSEPH (65e C.)—1897  
 LACHAPELLE, LADISLAS (Fr. en 1894)  
 LACHAPELLE, LOUIS (19e C.)—1851  
 LACHAPELLE, LOUIS (80e C.)—1912  
 LACHAPELLE, OMER (48e C.)—1880  
 LACHAPELLE, ONÉSIME (36e C.)—1868  
 LACHAPELLE, OSCAR (52e C.)—1884  
 LACHAPELLE, OSCAR (74e C.)—1906  
 LACHAPELLE, OVIDE (43e C.)—1875  
 LACHAPELLE, PASCAL (79e C.)—1911  
 LACHAPELLE, PAUL (86e C.)—1918  
 LACHAPELLE, PHILIBERT (82e C.)—1914  
 LACHAPELLE, PHILIPPE (Fr. en 1916)  
 LACOMBE, ALBERT (8e C.)—1840  
 LACOMBE, ALBERT (78e C.)—1910  
 LACOMBE, ALMANZOR (67e C.)—1899  
 LACOMBE, ALPHONSE (49e C.)—1881  
 LACOMBE, ARMAND (85e C.)—1917  
 LACOMBE, DENIS (Fr. en 1865)  
 LACOMBE, EPHREM (Fr. en 1882)  
 LACOMBE, ERNEST (82e C.)—1914  
 LACOMBE, GEORGES (45e C.)—1877  
 LACOMBE, GEO.-EMILE (93e C.)—1925  
 LACOMBE, GÉRARD (98e C.)—1930  
 LACOMBE, GUSTAVE (79e C.)—1911  
 LACOMBE, JEAN-BTE (Fr. en 1882)  
 LACOMBE, JEAN-GUY (95e C.)—1927  
 LACOMBE, JOSEPH (29e C.)—1861  
 LACOMBE, LOUIS (42e C.)—1874  
 LACOMBE, MÉDÉRIC (Fr. en 1882)  
 LACOMBE, RAOUL (73e C.)—1905  
 LACOURSE, ARTHUR (Fr. en 1918)  
 LACOUTURE, ONÉSIME (62e C.)—1894  
 LACOUTURE, WILFRID (Fr. en 1904)  
 LACROIX, ALBERT (79e C.)—1911  
 LACROIX, FÉLIX (Fr. en 1844)  
 LACROIX, GÉRARD (93e C.)—1925  
 LACROIX, JEAN-MARIE (83e C.)—1915  
 LACROIX, JOSEPH (Fr. en 1839)  
 LACROIX, NOËL (14e C.)—1846  
 LACROIX, ROBERT (90e C.)—1922  
 LADOUCEUR, LIONEL (Fr. en 1931)  
 LADOUCEUR, PATRICE (71e C.)—1903  
 LADOUCEUR, ROMÉO (76e C.)—1908  
 LAFERRIÈRE, ANDRÉ (73e C.)—1905  
 LAFERRIÈRE, DOSITHÉE (50e C.)—1882  
 LAFERRIÈRE, GASPARD (Fr. en 1863)  
 LAFERRIÈRE, HECTOR (93e C.)—1925  
 LAFERRIÈRE, HENRI (Fr. en 1863)  
 LAFERRIÈRE, HENRI (Fr. en 1865)  
 LAFERRIÈRE, LOUIS (76e C.)—1908  
 LAFERRIÈRE, OCTAVIEN (Fr. en 1865)  
 LAFERRIÈRE, PAUL (79e C.)—1911  
 LAFERRIÈRE, RODOLPHE (80e C.)—1912  
 LAFETIÈRE, AVILA (Fr. en 1911)  
 LAFETIÈRE, GEORGES (Fr. en 1911)  
 LAFLAMME, ALPHONSE (Fr. en 1893)  
 LAFLÈCHE, ALFRED (97e C.)—1929  
 LAFLÈCHE, FRANÇOIS (61e C.)—1893  
 LAFLEUR, ELIE (12e C.)—1844  
 LAFLEUR, GÉRARD (93e C.)—1925  
 LAFLEUR, HENRI (48e C.)—1880  
 LAFLEUR, HORMISDAS (80e C.)—1912  
 LAFLEUR, LIONEL (95e C.)—1927  
 LAFLEUR, THOMAS (13e C.)—1845  
 LAFOND, ELISÉE (61e C.)—1893  
 LAFOND, FERNAND (98e C.)—1930  
 LAFOND, OLIER (94e C.)—1926  
 LAFONTAINE, ALBERT (49e C.)—1881  
 LAFONTAINE, CAMILLE (23e C.)—1855  
 LAFONTAINE, EMERY (Fr. en 1912)  
 LAFONTAINE, EUGÈNE (53e C.)—1885  
 LAFONTAINE, J.-JACQUES (92e C.)—1924  
 LAFONTAINE, J.-LOUIS (Fr. en 1850)  
 LAFONTAINE, JEAN-MARIE (89e C.)—1921  
 LAFONTAINE, JOSEPH (45e C.)—1877  
 LAFONTAINE, JOSEPH-L. (11e C.)—1843  
 LAFONTAINE, OCTAVE (15e C.)—1847  
 LAFONTAINE, WILBROD (33e C.)—1865  
 LAFOREST, ADOLPHE (Fr. en 1840)  
 LAFOREST, ANTHIME (82e C.)—1914  
 LAFOREST, ARSÈNE (Fr. en 1910)  
 LAFOREST, EARL (Fr. en 1923)  
 LAFOREST, ESDRAS (81e C.)—1913  
 LAFOREST, HENRIOT (79e C.)—1911

- LAFOREST, JOSEPH (53e C.)—1885  
 LAFOREST, MARC (Fr. en 1912)  
 LAFOREST, NAPOLÉON (Fr. en 1904)  
 LAFOREST, YVAN (76e C.)—1908  
 LAFORME, GEORGES (Fr. en 1905)  
 LAFORTUNE, ADÉLARD (Fr. en 1861)  
 LAFORTUNE, AIMÉ (75e C.)—1907  
 LAFORTUNE, ALPHONSE (86e C.)—1918  
 LAFORTUNE, ALPHONSE (93e C.)—1925  
 LAFORTUNE, ALPHONSE (97e C.)—1929  
 LAFORTUNE, ALPHONSE (50e C.)—1882  
 LAFORTUNE, BELLARMIN (39e C.)—1871  
 LAFORTUNE, DAMASE (Fr. en 1863)  
 LAFORTUNE, DAVID (Fr. en 1917)  
 LAFORTUNE, EDDY (21e C.)—1853  
 LAFORTUNE, EDMOND (Fr. en 1879)  
 LAFORTUNE, EDOUARD (72e C.)—1904  
 LAFORTUNE, ELOI (76e C.)—1908  
 LAFORTUNE, ELZÉAR (43e C.)—1875  
 LAFORTUNE, EMILE (57e C.)—1889  
 LAFORTUNE, EMILE (100e C.)—1932  
 LAFORTUNE, FERRÉOL (Fr. en 1913)  
 LAFORTUNE, GASPARD (46e C.)—1878  
 LAFORTUNE, GEORGES (Fr. en 1851)  
 LAFORTUNE, GEORGES (40e C.)—1872  
 LAFORTUNE, GÉRARD (Fr. en 1920)  
 LAFORTUNE, GUY (94e C.)—1926  
 LAFORTUNE, JEAN-BTE (Fr. en 1845)  
 LAFORTUNE, JOSEPH (31e C.)—1863  
 LAFORTUNE, JOSEPH (40e C.)—1872  
 LAFORTUNE, JOSEPH (43e C.)—1875  
 LAFORTUNE, JOSEPH (Fr. en 1884)  
 LAFORTUNE, JOSEPH (59e C.)—1891  
 LAFORTUNE, JOS.-EDOUARD (69e C.)—1901  
 LAFORTUNE, LADISLAS (65e C.)—1897  
 LAFORTUNE, LÉO (85e C.)—1917  
 LAFORTUNE, LOUIS (40e C.)—1872  
 LAFORTUNE, LOUIS-ANNE (70e C.)—1902  
 LAFORTUNE, LUCIEN (70e C.)—1902  
 LAFORTUNE, LUDGER (23e C.)—1855  
 LAFORTUNE, MOÏSE (Fr. en 1843)  
 LAFORTUNE, ONÉSIME (60e C.)—1892  
 LAFORTUNE, PAUL-EMILE (86e C.)—1918  
 LAFORTUNE, PHILIPPE (Fr. en 1914)  
 LAFORTUNE, PROSPER (60e C.)—1892  
 LAFORTUNE, PROSPER (89e C.)—1921  
 LAFORTUNE, RENÉ (97e C.)—1929  
 LAFORTUNE, ROCH (18e C.)—1850  
 LAFORTUNE, RODOLPHE (47e C.)—1879  
 LAFORTUNE, URGEL (Fr. en 1871)  
 LAFORTUNE, VITAL (40e C.)—1872  
 LAFORTUNE, WILFRID (90e C.)—1922
- LAFRANCE, ALDÉAS (Fr. en 1904)  
 LAFRANCE, ALDÉAS (Fr. en 1916)  
 LAFRANCE, ARTHUR (69e C.)—1901  
 LAFRANCE, GEORGES (72e C.)—1904  
 LAFRANCE, LÉO (Fr. en 1916)  
 LAFRANCE, RAOUL (Fr. en 1905)  
 LAFRENIÈRE, ARMAND (73e C.)—1905  
 LAFRENIÈRE, JOSEPH (62e C.)—1894  
 LAFRENIÈRE, PAUL-EMILE (83e C.)—1915  
 LAGANIÈRE, EMMANUEL (96e C.)—1928  
 LAGANIÈRE, ETIENNE (95e C.)—1927  
 LAGARDE, JOS-EDOUARD (87e C.)—1919  
 LAHAISE, LUDGER (98e C.)—1930  
 LAHEY, FRANCIS (42e C.)—1874  
 LAJEUNESSE, ALEXANDRE (Fr. en 1881)  
 LAJEUNESSE, ARMAND (Fr. en 1880)  
 LAJEUNESSE, ARTHUR (60e C.)—1892  
 LAJEUNESSE, CHS-ED. (95e C.)—1927  
 LAJEUNESSE, DAMASE (54e C.)—1886  
 LAJEUNESSE, EDMOND (59e C.)—1891  
 LAJEUNESSE, ETIENNE (82e C.)—1914  
 LAJEUNESSE, MARTIN (74e C.)—1906  
 LAJEUNESSE, RAYMOND (Fr. en 1916)  
 LAJEUNESSE, WILFRID (84e C.)—1916  
 LAJOIE, ACHILLE (60e C.)—1892  
 LAJOIE, ARMAND (69e C.)—1901  
 LAJOIE, ARTHUR (62e C.)—1894  
 LAJOIE, DENIS (Fr. en 1893)  
 LAJOIE, EDOUARD (58e C.)—1890  
 LAJOIE, JEAN-LOUIS (68e C.)—1900  
 LAJOIE, JOSEPH (Fr. en 1889)  
 LAJOIE, JOSEPH (66e C.)—1898  
 LAJOIE, JOSEPH (Fr. en 1868)  
 LAJOIE, RAYMOND (Fr. en 1921)  
 LALIBERTÉ, ANDRÉ (Fr. en 1844)  
 LALONDE, GODEFROI (86e C.)—1918  
 LALONDE, CHS-EMILE (87e C.)—1919  
 LALONDE, LUCIEN (Fr. en 1920)  
 LALONDE, MAURICE (64e C.)—1896  
 LALONDE, PHILADELPHÉ (93e C.)—1925  
 LALONDE, ROLAND (56e C.)—1888  
 LALUMIÈRE, JOSEPH (59e C.)—1891  
 LAMARCHE, ADÉLARD (47e C.)—1879  
 LAMARCHE, ADRIEN (81e C.)—1913  
 LAMARCHE, ALCIME (45e C.)—1877  
 LAMARCHE, ALDAÏ (57e C.)—1889  
 LAMARCHE, ANTONIO (69e C.)—1901  
 LAMARCHE, ANTONIO (54e C.)—1886  
 LAMARCHE, ARTHUR (56e C.)—1888  
 LAMARCHE, ARTHUR (61e C.)—1893  
 LAMARCHE, ARTHUR (Fr. en 1888)  
 LAMARCHE, AVILA (99e C.)—1931  
 LAMARCHE, BERNARD

LAMARCHE, BONIFACE	(48e C.) -1880	LAMOUREUX, LOUIS	(93e C.)-1925
LAMARCHE, CHARLES	(50e C.) -1882	LAMOUREUX, MARCEL	(87e C.)-1919
LAMARCHE, CHS-EDOUARD	(68e C.) -1900	LAMOUREUX, PAUL	(Fr. en 1929)
LAMARCHE, CLODOMIR	(33e C.) -1865	LAMOUREUX, P.-ALEX.	(64e C.) -1896
LAMARCHE, DENIS	( 8e C.)-1840	LAMOUREUX, PAUL-EM.	(63e C.)-1895
LAMARCHE, DENIS	(42e C.) -1874	LAMOUREUX, REMI	(91e C.)-1923
LAMARCHE, EMERY	(Fr. en 1913)	LAMOUREUX, RENÉ	(Fr. en 1914)
LAMARCHE, FRANÇOIS	( 5e C.) - 1837	LAMOUREUX, TANCRÈDE	(29e C.)-1861
LAMARCHE, FRANK	(55e C.) -1887	LAMY, ERNEST	(Fr. en 1913)
LAMARCHE, GEORGES	(51e C.) -1883	LANDREVILLE, ARISTIDE	(Fr. en 1905)
LAMARCHE, GEORGES	(Fr. en 1886)	LANDREVILLE, JOSEPH	(100e C.) -1932
LAMARCHE, GILLES	(96e C.) - 1928	LANDREVILLE, JOS-ED.	(69e C.)-1901
LAMARCHE, JACQUES	(92e C.) - 1924	LANDREVILLE, JOS-ED.	(82e C.)-1914
LAMARCHE, JOSEPH	( 9e C.) -1841	LANDREVILLE, MAXIME	(41e C.)-1873
LAMARCHE, JOSEPH	(52e C.) -1884	LANDREVILLE, ODILON	(Fr. en 1928)
LAMARCHE, JOSEPH	(61e C.) -1893	LANDREVILLE, WILFRID	(Fr. en 1880)
LAMARCHE, JOSEPH	(84e C.) -1916	LANDRIAULT, GUSTAVE	(83e C.)-1915
LAMARCHE, JOS-HENRI	(64e C.) -1896	LANDRY, ARTHUR	(81e C.)-1913
LAMARCHE, LÉON	(Fr. en 1844)	LANDRY, ARTHUR	(95e C.)-1927
LAMARCHE, LÉON	(46e C.) -1878	LANDRY, CHARLEMAGNE	(91e C.)-1923
LAMARCHE, LOUIS	(80e C.) -1912	LANDRY, CLÉMENT	(12e C.)-1844
LAMARCHE, MAURICE	(92e C.) -1924	LANDRY, EDOUARD	(Fr. en 1887)
LAMARCHE, MAXIME	(Fr. en 1855)	LANDRY, EMMANUEL	(32e C.)-1864
LAMARCHE, OLIVIER	(15e C.) -1847	LANDRY, EUGÈNE	(60e C.) -1892
LAMARCHE, PHILIPPE	(47e C.) -1879	LANDRY, HENRI	(60e C.)-1892
LAMARCHE, ROMÉO	(43e C.) - 1875	LANDRY, JEAN-BTE	(Fr. en 1841)
LAMARCHE, ULRIC	(48e C.) - 1880	LANDRY, JEAN-BTE	(57e C.)-1889
LAMARCHE, VALMORE	(37e C.) - 1869	LANDRY, JEAN-BTE	(95e C.)-1927
LAMARCHE, ZÉNON	(Fr. en 1901)	LANDRY, JEAN-BERNARD	(90e C.)-1922
LAMARRE, JEAN-BTE	(21e C.) 1853	LANDRY, JOSEPH	(60e C.)-1892
LAMARRE, RICHARD	(22e C.) 1854	LANDRY, JOS-EDOUARD	(76e C.)-1908
LAMARRE, WILFRID	(Fr. en 1892)	LANDRY, LOUIS	(Fr. en 1839)
LAMBE, WILLIAM	(14e C.) -1846	LANDRY, LUCIEN	(89e C.)-1921
LAMBERT, ADÉLARD	(Fr. en 1875)	LANDRY, MAGLOIRE	(Fr. en 1879)
LAMBERT, FERNAND	(98e C.) - 1930	LANDRY, NAPOLÉON	(Fr. en 1878)
LAMBERT, GILBERT	(56e C.) -1888	LANDRY, OSCAR	(Fr. en 1880)
LAMBERT, J.-GABRIEL	(70e C.) -1902	LANDRY, PIERRE-PAUL	(91e C.)-1923
LAMBERT, OCTAVIEN	(34e C.) -1866	LANDRY, ROBERT-BERN.	(90e C.)-1922
LAMBERT, ROGER	(95e C.) -1927	LANDRY, ROMÉO	(89e C.)-1921
LAMONDA, GEORGES	(Fr. en 1906)	LANE, ALFRED	(51e C.)-1883
LAMONTAGNE, AUGUSTE	(Fr. en 1866)	LANE, JULES	(80e C.) -1912
LAMOTHE, ARMAND	(71e C.) -1903	LANE, LAWRENCE	(71e C.)-1903
LAMOTHE, CAMILLE	(65e C.) -1897	LANGELIER, MARCEL	(96e C.) -1928
LAMOTHE, HENRI	(71e C.) -1903	LANGEVIN, ALCIBIADE	(57e C.) -1889
LAMOTHE, PAUL	(73e C.) -1905	LANGEVIN, ALDÉRIC	(51e C.) -1883
LAMOTHE, SYLVA	(74e C.) -1906	LANGEVIN, FÉLIX	(36e C.)-1868
LAMOUREUX, ANTONIO	(90e C.)-1922	LANGLAIS, RENÉ	(80e C.)-1912
LAMOUREUX, EDOUARD	(71e C.) -1903	LANGLOIS, ACHILLE	(24e C.)-1856
LAMOUREUX, ELZÉAR	(33e C.) -1865	LANGLOIS, AIMÉ	(61e C.)-1893
LAMOUREUX, FRANÇOIS	(99e C.) -1931	LANGLOIS, BERTRAND	(95e C.)-1927
LAMOUREUX, HORMISDAS	(Fr. en 1898)	LANGLOIS, DENIS	(96e C.)-1928
LAMOUREUX, JOSEPH	(Fr. en 1892)	LANGLOIS, ELIE	(75e C.)-1907

- LANGLOIS, GILLES (97e C.)—1929  
 LANGLOIS, HECTOR (79e C.)—1911  
 LANGLOIS, HENRI (89e C.)—1921  
 LANGLOIS, JEAN (95e C.)—1927  
 LANGLOIS, JEAN-BTE (16e C.)—1848  
 LANGLOIS, J.-TIBURCE (25e C.)—1857  
 LANGLOIS, LUCIEN (78e C.)—1910  
 LANGLOIS, PAUL (86e C.)—1918  
 LANGLOIS, RAYMOND (79e C.)—1911  
 LANGLOIS, ROLAND (91e C.)—1923  
 LANOIS, ESDRAS (74e C.)—1906  
 LANOIX, DAMASE (13e C.)—1845  
 LANOUE, ALPHONSE (55e C.)—1887  
 LANOUE, ARTHUR (73e C.)—1905  
 LANOUE, HILDEDGE (57e C.)—1889  
 LANOUE, MAGLOIRE (27e C.)—1859  
 LANOUE, ROLAND (89e C.)—1921  
 LANOUE, ELIE (90e C.)—1922  
 LANTHIER, LS-MARIE (94e C.)—1926  
 LAPALME, ALBERT (66e C.)—1898  
 LAPALME, AVILA (34e C.)—1866  
 LAPALME, BERNARD (92e C.)—1924  
 LAPALME, EUGÈNE (75e C.)—1907  
 LAPALME, GEORGES (Fr. en 1905)  
 LAPALME, GODEFROI (25e C.)—1857  
 LAPALME, LÉON (19e C.)—1851  
 LAPALME, RÉGINALD (86e C.)—1918  
 LAPALME, RENÉ (78e C.)—1910  
 LAPALME, RODOLPHE (78e C.)—1910  
 LAPERRIÈRE, RAYMOND (97e C.)—1929  
 LAPIERRE, ADOLPHE (8e C.)—1840  
 LAPIERRE, ANATOLE (70e C.)—1902  
 LAPIERRE, ANDRÉ (33e C.)—1865  
 LAPIERRE, ARMAND (Fr. en 1900)  
 LAPIERRE, BASILE (3e C.)—1835  
 LAPIERRE, FRANÇOIS (68e C.)—1900  
 LAPIERRE, JEAN-MARIE (9e C.)—1841  
 LAPIERRE, JOSEPH (Fr. en 1901)  
 LAPIERRE, JOSEPH (13e C.)—1845  
 LAPIERRE, JOSEPH-M. (51e C.)—1883  
 LAPIERRE, LAURENT (79e C.)—1911  
 LAPIERRE, LIONEL (75e C.)—1907  
 LAPIERRE, NAPOLÉON (Fr. en 1840)  
 LAPIERRE, NAPOLÉON (40e C.)—1872  
 LAPIERRE, OMER (55e C.)—1887  
 LAPIERRE, PAUL (73e C.)—1905  
 LAPIERRE, ROMÉO (68e C.)—1900  
 LAPIERRE, THOMAS (8e C.)—1840  
 LAPIERRE, UBALD (Fr. en 1880)  
 LAPLANTE, ANTONIO (87e C.)—1919  
 LAPLANTE, JEAN-BTE (59e C.)—1891  
 LAPLANTE, RODRIGUE (Fr. en 1892)  
 LAPLANTE, SERGIUS (86e C.)—1918  
 LAPLANTE, WILFRID (57e C.)—1889  
 LAPOINTE, CHARLES (Fr. en 1916)  
 LAPOINTE, EDOUARD (21e C.)—1853  
 LAPOINTE, JOSEPH (38e C.)—1870  
 LAPOINTE, JOSEPH (67e C.)—1899  
 LAPOINTE, JULES (Fr. en 1870)  
 LAPOINTE, MARCEL (89e C.)—1921  
 LAPOINTE, PIERRE (21e C.)—1853  
 LAPOINTE, ROSAIRE (100e C.)—1932  
 LAPORTE, ALBERT (84e C.)—1916  
 LAPORTE, ALDÉRIC (12e C.)—1844  
 LAPORTE, ALFRED (Fr. en 1848)  
 LAPORTE, ANSELME (25e C.)—1857  
 LAPORTE, ANTOINE (13e C.)—1845  
 LAPORTE, ARCADE (60e C.)—1892  
 LAPORTE, ARTHUR (31e C.)—1863  
 LAPORTE, AUGUSTE (60e C.)—1892  
 LAPORTE, B.-ALDÉRIC (11e C.)—1843  
 LAPORTE, CAMILLE (39e C.)—1871  
 LAPORTE, CAMILLE (Fr. en 1912)  
 LAPORTE, CHARLES (45e C.)—1877  
 LAPORTE, CLÉMENT (Fr. en 1878)  
 LAPORTE, DAMASE (11e C.)—1843  
 LAPORTE, DAMASE (40e C.)—1872  
 LAPORTE, DAMIEN (7e C.)—1839  
 LAPORTE, DENIS (Fr. en 1859)  
 LAPORTE, EDOUARD (77e C.)—1909  
 LAPORTE, ELMO (79e C.)—1911  
 LAPORTE, EMERY (Fr. en 1912)  
 LAPORTE, EMERY (90e C.)—1922  
 LAPORTE, EMMANUEL (Fr. en 1887)  
 LAPORTE, EUCHER (13e C.)—1845  
 LAPORTE, EUGÈNE (66e C.)—1898  
 LAPORTE, FRs-D'ASSISE (Fr. en 1895)  
 LAPORTE, GASTON (98e C.)—1930  
 LAPORTE, GEORGES (14e C.)—1846  
 LAPORTE, GEORGES (45e C.)—1877  
 LAPORTE, GEORGES (Fr. en 1883)  
 LAPORTE, GEO.-ALBERT (88e C.)—1920  
 LAPORTE, GÉRARD (88e C.)—1920  
 LAPORTE, GÉRARD (90e C.)—1922  
 LAPORTE, JEAN-BTE (23e C.)—1855  
 LAPORTE, JEAN-BTE (38e C.)—1870  
 LAPORTE, JEAN-MARIUS (98e C.)—1930  
 LAPORTE, JEAN-PAUL (97e C.)—1929  
 LAPORTE, JEAN-PAUL (9e C.)—1841  
 LAPORTE, JÉRÉMIE (Fr. en 1840)  
 LAPORTE, JOSEPH (15e C.)—1847  
 LAPORTE, JOSEPH (15e C.)—1847  
 LAPORTE, JOSEPH (18e C.)—1850  
 LAPORTE, JOSEPH (29e C.)—1861

- LAPORTE, JOSEPH (66e C.)—1898  
 LAPORTE, J.-AIMÉ (66e C.)—1898  
 LAPORTE, LÉOPOLD (Fr. en 1912)  
 LAPORTE, LOUIS (53e C.)—1885  
 LAPORTE, LS-PHILIPPE (94e C.)—1926  
 LAPORTE, MARIUS (69e C.)—1901  
 LAPORTE, MAXIME (23e C.)—1855  
 LAPORTE, MÉDARD (39e C.)—1871  
 LAPORTE, MICHEL (Fr. en 1839)  
 LAPORTE, OCTAVE (20e C.)—1852  
 LAPORTE, PAUL (97e C.)—1929  
 LAPORTE, PAUL-ÉMILE (88e C.)—1920  
 LAPORTE, PLO.-E. (59e C.)—1891  
 LAPORTE, P.-ARCADE (18e C.)—1850  
 LAPORTE, RAOUL (65e C.)—1897  
 LAPORTE, RENÉ (69e C.)—1901  
 LAPORTE, ROMÉO (Fr. en 1905)  
 LAPORTE, SAMUEL (27e C.)—1859  
 LAPORTE, STANISLAS (40e C.)—1872  
 LAPORTE, THÉODORE (Fr. en 1916)  
 LAPORTE, THÉOPHILE (43e C.)—1875  
 LAPORTE, WILFRID (58e C.)—1890  
 LAPORTE, WILFRID (97e C.)—1929  
 LARAMÉE, ANDRÉ (98e C.)—1930  
 LARAMÉE, AUGUSTE (Fr. en 1838)  
 LARAMÉE, DIODORE (54e C.)—1886  
 L'ARCHEVÊQUE, ADOLPHE (55e C.)—1887  
 L'ARCHEVÊQUE, DORIVA (Fr. en 1917)  
 L'ARCHEVÊQUE, GASTON (94e C.)—1925  
 L'ARCHEVÊQUE, JACQUES (75e C.)—1907  
 L'ARCHEVÊQUE, PAUL (88e C.)—1920  
 L'ARCHEVÊQUE, PAUL (92e C.)—1924  
 LAREAU, CLÉOPHAS (Fr. en 1862)  
 LAREAU, CLÉOPHAS (Fr. en 1882)  
 LAREAU, EDOUARD (85e C.)—1917  
 LAREAU, ELZÉAR (Fr. en 1852)  
 LAREAU, HECTOR (80e C.)—1912  
 LAREAU, MARCEL (83e C.)—1915  
 LARIVÉE, ARTHUR (70e C.)—1902  
 LARIVÉE, LUCIEN (94e C.)—1926  
 LARIVIÈRE, ARTHUR (75e C.)—1907  
 LARIVIÈRE, EDOUARD (17e C.)—1849  
 LARIVIÈRE, FRANK (58e C.)—1890  
 LARIVIÈRE, FR.-X. (Fr. en 1897)  
 LARIVIÈRE, LS-PHILIPPE (87e C.)—1919  
 LARIVIÈRE, RODOLPHE (75e C.)—1907  
 LARIVIÈRE, URCEL (Fr. en 1840)  
 LAROCHELLE, PIERRE (4e C.)—1836  
 LAROCQUE, RENÉ (Fr. en 1892)  
 LAROCQUE, ROCBRUNE (Fr. en 1889)  
 LAROSE, ACHILLE (18e C.)—1850  
 LAROSE, ADRIEN (66e C.)—1898  
 LAROSE, ALBERT (70e C.)—1902  
 LAROSE, ALCIDE (61e C.)—1893  
 LAROSE, ALFRED (22e C.)—1854  
 LAROSE, ALFRED (26e C.)—1858  
 LAROSE, AMBROISE (84e C.)—1916  
 LAROSE, ARISTIDE (71e C.)—1903  
 LAROSE, ARMAND (Fr. en 1892)  
 LAROSE, ARTHUR (47e C.)—1879  
 LAROSE, ARTHUR (59e C.)—1891  
 LAROSE, CHARLES (24e C.)—1856  
 LAROSE, DAMASE (Fr. en 1844)  
 LAROSE, FÉLIX (51e C.)—1883  
 LAROSE, FERDINAND (39e C.)—1871  
 LAROSE, GASTON (86e C.)—1918  
 LAROSE, GÉRARD (96e C.)—1928  
 LAROSE, GUSTAVE (45e C.)—1877  
 LAROSE, HORMISDAS (26e C.)—1858  
 LAROSE, HORMISDAS (59e C.)—1891  
 LAROSE, HUBERT (50e C.)—1882  
 LAROSE, J.-CAMILLE (61e C.)—1893  
 LAROSE, J.-HERMAS (Fr. en 1902)  
 LAROSE, LOUIS (26e C.)—1858  
 LAROSE, NESTOR (71e C.)—1903  
 LAROSE, OVILA (49e C.)—1881  
 LAROSE, PIERRE (30e C.)—1862  
 LAROSE, PIERRE (48e C.)—1880  
 LAROSE, PIERRE (Fr. en 1914)  
 LAROSE, SIMÉON (34e C.)—1866  
 LAROSE, TÉLESPHORE (17e C.)—1849  
 LAROSE, TÉLESPHORE (41e C.)—1873  
 LAROSE, UBALD (37e C.)—1869  
 LAROSE, ULYSSE (70e C.)—1902  
 LAROSE, VITAL (50e C.)—1882  
 LAROSE, WILFRID (43e C.)—1875  
 LAROUCHE, AUBERT (83e C.)—1915  
 LAROUCHE, GASTON (99e C.)—1931  
 LAROUCHE, ULYSSE (82e C.)—1914  
 LARUE, PAUL-A. (86e C.)—1918  
 LARUE, PHILÉAS (62e C.)—1894  
 LASALLE, AMÉDÉE (34e C.)—1866  
 LASALLE, OCTAVE (17e C.)—1849  
 LASNIER, CHARLES (61e C.)—1893  
 LASNIER, EUDORE (58e C.)—1890  
 LASNIER, HENRI (51e C.)—1883  
 LASNIER, HORACE (Fr. en 1900)  
 LASNIER, LÉON (70e C.)—1902  
 LASNIER, MAURICE (Fr. en 1901)  
 LASSONDE, EMILE (63e C.)—1895  
 LATOUR, ANDRÉ (28e C.)—1860  
 LATOUR, ANTOINE (83e C.)—1915  
 LATOUR, ANTONIO (78e C.)—1910  
 LATOUR, CHS-EDOUARD (81e C.)—1913

- LATOUR, EDMOND (Fr. en 1858)  
 LATOUR, FÉLIX (18e C.)—1850  
 LATOUR, FORTUNAT (47e C.)—1879  
 LATOUR, GEORGES (18e C.)—1850  
 LATOUR, GUY (82e C.)—1914  
 LATOUR, JEAN-BTE (Fr. en 1844)  
 LATOUR, JOSEPH (11e C.)—1843  
 LATOUR, JOSEPH (52e C.)—1884  
 LATOUR, JOSEPH (73e C.)—1905  
 LATOUR, PAUL (81e C.)—1913  
 LATRAVERSE, ARMAND (90e C.)—1922  
 LATRAVERSE, JEAN-LOUIS (97e C.)—1929  
 LATRAVERSE, NAPOLÉON (94e C.)—1926  
 LATRAVERSE, OVIDE (Fr. en 1925)  
 LATRAVERSE, VALMORE (88e C.)—1920  
 LATRÉMOUILLE, AVILA (27e C.)—1859  
 LATRÉMOUILLE, HYAC. (11e C.)—1843  
 LATULIPPE, FERDINAND (17e C.)—1849  
 LAURENDEAU, CHARLES (48e C.)—1880  
 LAURENDEAU, FR-S-XAVIER (10e C.)—1842  
 LAURENDEAU, GEORGES (41e C.)—1873  
 LAURENDEAU, HECTOR (73e C.)—1905  
 LAURENDEAU, JOËL (31e C.)—1863  
 LAURENDEAU, J.-EUGÈNE (75e C.)—1907  
 LAURENDEAU, MARCEL (89e C.)—1921  
 LAURENDEAU, OLIVIER (11e C.)—1843  
 LAURIER, ARISTIDE (Fr. en 1877)  
 LAURIER, BERNARD (64e C.)—1896  
 LAURIER, CAMILLE (51e C.)—1883  
 LAURIER, CHARLES (83e C.)—1915  
 LAURIER, GUY (97e C.)—1929  
 LAURIER, JEAN-BTE (53e C.)—1885  
 LAURIER, JOSEPH (36e C.)—1868  
 LAURIER, JULES (64e C.)—1896  
 LAURIER, LÉVI (58e C.)—1890  
 LAURIER, MARIO (89e C.)—1921  
 LAURIER, NARCISSE (17e C.)—1849  
 LAURIER, RAOUL (54e C.)—1886  
 LAURIER, RODOLPHE (84e C.)—1916  
 LAURIER, ROMUALD (62e C.)—1894  
 LAURIER, RUBEN (48e C.)—1880  
 LAURIER, RUBEN (95e C.)—1927  
 LAURIER, WILFRID (22e C.)—1854  
 LAURIN, CLÉMENT (86e C.)—1918  
 LAURIN, EVARISTE (87e C.)—1919  
 LAURIN, LÉOPOLD (89e C.)—1921  
 LAURIN, LIONEL (88e C.)—1920  
 LAURIN, MAGLOIRE (19e C.)—1851  
 LAURIN, PAUL-EMILE (89e C.)—1921  
 LAURION, AIMÉ (91e C.)—1923  
 LAURION, AMBROISE (30e C.)—1862  
 LAURION, CLÉOPHAS (Fr. en 1926)  
 LAURION, EDOUARD (63e C.)—1895  
 LAURION, EUGÈNE (61e C.)—1893  
 LAURION, GASTON (Fr. en 1920)  
 LAURION, HENRI (87e C.)—1919  
 LAURION, LÉO (Fr. en 1920)  
 LAURION, LUCIEN (79e C.)—1911  
 LAURION, OVILA (96e C.)—1928  
 LAURION, SIMÉON (57e C.)—1889  
 LAURION, UBALD (85e C.)—1917  
 LAURION, URBAIN (99e C.)—1931  
 LAURION, WILFRID (Fr. en 1917)  
 LAUZON, ACHILLE (98e C.)—1930  
 LAVALLÉE, ALFRED (Fr. en 1844)  
 LAVALLÉE, CONRAD (82e C.)—1914  
 LAVALLÉE, HECTOR (49e C.)—1881  
 LAVALLÉE, HECTOR (78e C.)—1910  
 LAVALLÉE, JOSEPH (32e C.)—1864  
 LAVENTURE, ONÉSIME (18e C.)—1850  
 LAVERDURE, ALLYRE (49e C.)—1881  
 LAVERGNE, JOSEPH (83e C.)—1915  
 LAVIGNE, HENRI (70e C.)—1902  
 LAVIGNE, JOSEPH (74e C.)—1906  
 LAVIGNE, PAUL-EMILE (94e C.)—1926  
 LAVIGNE, ROBERT (95e C.)—1927  
 LAVIOLETTE, AMABLE (21e C.)—1853  
 LAVIOLETTE, HECTOR (Fr. en 1906)  
 LAVIOLETTE, HENRI (Fr. en 1906)  
 LAVIOLETTE, ISIDORE (48e C.)—1880  
 LAVIOLETTE, JOSEPH (78e C.)—1910  
 LAVIOLETTE, J.-GUSTAVE (25e C.)—1857  
 LAVIOLETTE, JULES (50e C.)—1882  
 LAVIOLETTE, RAYNALD (86e C.)—1918  
 LAVIOLETTE, THÉOPHILE (31e C.)—1863  
 LAVOIE, LÉONIDAS (84e C.)—1916  
 LAVOIE, RAOUL (72e C.)—1904  
 LAVOIE, RAOUL (85e C.)—1917  
 LAVOIE, WILFRID (50e C.)—1882  
 LAWLER, WILLIAM (95e C.)—1927  
 LAWSON, EDMOND (Fr. en 1908)  
 LEBEAU, ALBERT (59e C.)—1891  
 LEBEAU, ARCADE (69e C.)—1901  
 LEBEAU, ARMAND (70e C.)—1902  
 LEBEAU, ARMAND (95e C.)—1927  
 LEBEAU, CLÉMENT (95e C.)—1927  
 LEBEAU, DAMIEN (98e C.)—1930  
 LEBEAU, RAOUL (Fr. en 1890)  
 LEBLANC, ABEL (63e C.)—1895  
 LEBLANC, ADOLPHE (55e C.)—1887  
 LEBLANC, ADOLPHE (66e C.)—1898  
 LEBLANC, ALEXIS (35e C.)—1867  
 LEBLANC, ALFRED (35e C.)—1867  
 LEBLANC, ALPHONSE (Fr. en 1847)



- LEBLANC, ANTONIO (84e C.)—1916  
 LEBLANC, ARCADE (91e C.)—1923  
 LEBLANC, ATHANASE (73e C.)—1905  
 LEBLANC, AUGUSTE (35e C.)—1867  
 LEBLANC, CHARLES (19e C.)—1851  
 LEBLANC, EDOUARD (11e C.)—1843  
 LEBLANC, EDOUARD (49e C.)—1881  
 LEBLANC, EDOUARD (79e C.)—1911  
 LEBLANC, ELZÉAR (100e C.)—1932  
 LEBLANC, ERNEST (39e C.)—1871  
 LEBLANC, ERNEST (Fr. en 1905)  
 LEBLANC, EUCLIDE (Fr. en 1855)  
 LEBLANC, EUCLIDE (57e C.)—1889  
 LEBLANC, FAVILA (Fr. en 1856)  
 LEBLANC, FRANCIS (Fr. en 1896)  
 LEBLANC, GFORGES (50e C.)—1882  
 LEBLANC, GILLES (96e C.)—1928  
 LEBLANC, HENRI (56e C.)—1888  
 LEBLANC, HORMISDAS (19e C.)—1851  
 LEBLANC, ISRAËL (63e C.)—1895  
 LEBLANC, JOSEPH (89e C.)—1921  
 LEBLANC, LUDGER (10e C.)—1842  
 LEBLANC, MAXIME (21e C.)—1853  
 LEBLANC, MÉDÉRIC (33e C.)—1865  
 LEBLANC, SÉRAPHIN (40e C.)—1872  
 LEBOEUF, GÉRARD (97e C.)—1929  
 LEBOEUF, WILFRID (97e C.)—1929  
 LEBOURDAIS, AUGUSTE (3e C.)—1835  
 LE BOUTHILLIER, ARTHUR (82e C.)—1914  
 LE BOUTHILLIER, CHS-ED. (78e C.)—1910  
 LE BOUTHILLIER, JEAN-P. (82e C.)—1914  
 LEBRUN, ARTHUR (Fr. en 1907)  
 LEBRUN, FRANCIS (92e C.)—1924  
 LECAVALIER, GABRIEL (98e C.)—1930  
 LECLAIRE, PAUL (86e C.)—1918  
 LECLERC, ARMAND (74e C.)—1906  
 LECLERC, EDOUARD (72e C.)—1904  
 LECLERC, FRÉDÉRIC (55e C.)—1887  
 LECLERC, LUDGER (65e C.)—1897  
 LECLERC, WILLIE (74e C.)—1906  
 LECOMTE, OSCAR (76e C.)—1908  
 LECOUCRS, LOUIS (15e C.)—1847  
 LÉCUYER, ALPHONSE (51e C.)—1883  
 LÉCUYER, EDOUARD (17e C.)—1849  
 LÉCUYER, FRÉDÉON (35e C.)—1867  
 LÉCUYER, JOSEPH (19e C.)—1851  
 LEDOUX, ANTOINE (12e C.)—1844  
 LEDUC, AMABLE (77e C.)—1909  
 LEDUC, CHARLES (30e C.)—1862  
 LEDUC, LÉOPOLD (Fr. en 1911)  
 LEDUC, LUCIEN (75e C.)—1907  
 LEDUC, PAUL (70e C.)—1902  
 LEF, ROBERT (31e C.)—1863  
 LEFEBVRE, ALFRED (Fr. en 1859)  
 LEFEBVRE, ANTOINE (14e C.)—1846  
 LEFEBVRE, ARMAND (89e C.)—1921  
 LEFEBVRE, ARTHUR (51e C.)—1883  
 LEFEBVRE, AVILA (69e C.)—1901  
 LEFEBVRE, AVILA (89e C.)—1921  
 LEFEBVRE, CHARLES (Fr. en 1916)  
 LEFEBVRE, CYRILLE (13e C.)—1845  
 LEFEBVRE, ERNEST (Fr. en 1925)  
 LEFEBVRE, EXIMÈRE (69e C.)—1901  
 LEFEBVRE, FRANÇOIS (60e C.)—1892  
 LEFEBVRE, GABRIEL (67e C.)—1899  
 LEFEBVRE, GÉRALD (94e C.)—1926  
 LEFEBVRE, GUSTAVE (66e C.)—1898  
 LEFEBVRE, HENRI (58e C.)—1890  
 LEFEBVRE, HONORÉ (32e C.)—1864  
 LEFEBVRE, HOWARD (Fr. en 1914)  
 LEFEBVRE, JEAN-JACQUES (Fr. en 1931)  
 LEFEBVRE, JÉRÉMIE (65e C.)—1897  
 LEFEBVRE, JOSÉ-MARIA (89e C.)—1921  
 LEFEBVRE, JOSEPH (24e C.)—1856  
 LEFEBVRE, LAWRENCE (Fr. en 1921)  
 LEFEBVRE, MAURICE (89e C.)—1921  
 LEFEBVRE, MÉDÉRIC (38e C.)—1870  
 LEFEBVRE, NICOLAS (Fr. en 1847)  
 LEFEBVRE, OCTAVE (Fr. en 1919)  
 LEFEBVRE, PIERRE (56e C.)—1888  
 LEFEBVRE, URGEL (77e C.)—1909  
 LEFEBVRE, VICTOR (55e C.)—1887  
 LEFEBVRE, ZACHARIE (60e C.)—1892  
 LEFORT, JÉRÉMIE (30e C.)—1862  
 LEFORT, THÉODORE (Fr. en 1904)  
 LÉGARÉ, J.-MAGLOIRE (20e C.)—1852  
 LÉGARÉ, MÉDÉRIC (47e C.)—1879  
 LÉGARÉ, PIERRE (41e C.)—1873  
 LEGAULT, ABSOLON (47e C.)—1879  
 LEGAULT, ALBERT (96e C.)—1928  
 LEGAULT, EDWIN (96e C.)—1928  
 LEGAULT, JOSEPH (42e C.)—1874  
 LEGAULT, LÉO (73e C.)—1905  
 LEGAULT, LOUIS (99e C.)—1931  
 LEGAULT, OVILA (97e C.)—1929  
 LEGAULT, PAUL (84e C.)—1916  
 LEGAULT, RAPHAËL (85e C.)—1917  
 LEGAULT, ROGER (Fr. en 1920)  
 LEGAULT, ROSAIRE (100e C.)—1932  
 LÉGER, WILLIE (Fr. en 1902)  
 LEGRAND, ROGEL (Fr. en 1915)  
 LELAIDIER, GEC.-ANT. (94e C.)—1926  
 LEMAIRE, FRÉDÉRIC (69e C.)—1901  
 LEMAISTRE, PAUL (84e C.)—1916

- LEMAISTRE-AUGER, ART. (92e C.)—1924  
 LEMARBRE, MARCEL (36e C.)—1868  
 LEMAY, CÔME (87e C.)—1919  
 LEMAY, LUCIEN (80e C.)—1912  
 LEMIEUX, AUGUSTE (55e C.)—1887  
 LEMIEUX, FRÉDÉRIC (Fr. en 1898)  
 LEMIEUX, GEORGES (89e C.)—1921  
 LEMIEUX, HENRI (82e C.)—1914  
 LEMIEUX, JOSEPH (89e C.)—1921  
 LEMIEUX, ROGER (99e C.)—1931  
 LEMIEUX, ROLAND (99e C.)—1931  
 LEMIRE, ALPHONSE (69e C.)—1901  
 LEMIRE, ARTHUR (Fr. en 1889)  
 LEMIRE, AUGUSTE (33e C.)—1865  
 LEMIRE, CHARLES (31e C.)—1863  
 LEMIRE, CLÉMENT (55e C.)—1887  
 LEMIRE, ELIE (21e C.)—1853  
 LEMIRE, EUSTACHE (17e C.)—1849  
 LEMIRÉ, FRs-X. (32e C.)—1864  
 LEMIRE, GUSTAVE (74e C.)—1906  
 LEMIRE, HENRI (43e C.)—1875  
 LEMIRE, HENRI-PAUL (Fr. en 1922)  
 LEMIRE, JEAN (85e C.)—1917  
 LEMIRE, JEAN-LS (Fr. en 1922)  
 LEMIRE, JOSEPH (18e C.)—1850  
 LEMIRE, JOSEPH (26e C.)—1858  
 LEMIRE, LOUIS (Fr. en 1856)  
 LEMIRE, LOUIS (54e C.)—1886  
 LEMIRE, LUCIEN (83e C.)—1915  
 LEMIRE, LUDGER (17e C.)—1849  
 LEMIRE, MODESTE (Fr. en 1864)  
 LEMIRE, NICAISE (Fr. en 1845)  
 LEMIRE, NICAISE (30e C.)—1862  
 LEMIRE, OLIVIER (Fr. en 1870)  
 LEMIRE, OSCAR (61e C.)—1893  
 LEMIRÉ, PIERRE (90e C.)—1922  
 LEMIRE, RENÉ (57e C.)—1889  
 LEMIRE, ROCH (Fr. en 1892)  
 LEMIRE, STANISLAS (Fr. en 1893)  
 LEMONDE, ALPHONSE (Fr. en 1913)  
 LE MOYNE, ANDRÉ (Fr. en 1931)  
 LÉONARD, ANTONIO (79e C.)—1911  
 LÉONARD, ARISTIDE (85e C.)—1917  
 LÉONARD, ARMAND (80e C.)—1912  
 LÉONARD, BRUNO (57e C.)—1889  
 LÉONARD, DONATIEN (89e C.)—1921  
 LÉONARD, DORIVA (80e C.)—1912  
 LÉONARD, EDMOND-J. (72e C.)—1904  
 LÉONARD, GÉRARD (94e C.)—1926  
 LÉONARD, LÉONIDAS (79e C.)—1911  
 LÉONARD, ROMÉO (94e C.)—1926  
 LÉONARD, TREFFLÉ (Fr. en 1882)  
 LEPAGE, EDMOUR (Fr. en 1920)  
 LEPAGE, HENRI (12e C.)—1844  
 LÉPINE, CHARLES (Fr. en 1856)  
 LÉPINE, CYPRIEN (83e C.)—1915  
 LÉPINE, ERNEST (Fr. en 1919)  
 LÉPINE, EUGÈNE (70e C.)—1902  
 LÉPINE, GEORGES (19e C.)—1851  
 LÉPINE, GRÉGOIRE (83e C.)—1915  
 LÉPINE, MÉDÉRIC (Fr. en 1883)  
 LÉPINE, OVIDE-A. (60e C.)—1892  
 LÉPINE, PAUL (80e C.)—1912  
 LEPROHON, MARTIAL (Fr. en 1844)  
 LEROY, NAPOLÉON (Fr. en 1882)  
 LESAGE, ALCIDE (31e C.)—1863  
 LESAGE, ALFRED (Fr. en 1864)  
 LESAGE, ARTHUR (Fr. en 1899)  
 LESAGE, CHS-MÉDÉRIC (29e C.)—1861  
 LESAGE, EDOUARD (22e C.)—1854  
 LESAGE, GEORGES (67e C.)—1899  
 LESAGE, GEORGES-D. (11e C.)—1843  
 LESAGE, GUSTAVE (33e C.)—1865  
 LESAGE, HENRI (31e C.)—1863  
 LESAGE, HORMISDAS (Fr. en 1863)  
 LESAGE, JOS-HENRI (67e C.)—1899  
 LESAGE, LOUIS (8e C.)—1840  
 LESAGE, MODESTE (Fr. en 1859)  
 LESAGE, RAYMOND (Fr. en 1915)  
 LESAGE, RENÉ-PAUL (93e C.)—1925  
 LESAGE, RODOLPHE (72e C.)—1904  
 LESAGE, SIMÉON (13e C.)—1845  
 LESAGE, ZÉPHIRIN (Fr. en 1842)  
 LESCARBEAULT, UBALD (62e C.)—1894  
 LESCAULT, CHARLES (16e C.)—1848  
 LESCAULT, JOSEPH (19e C.)—1851  
 LESCAULT, XYTE (29e C.)—1861  
 LESPÉRANCE, EDMOND (Fr. en 1859)  
 LESPÉRANCE, EUGÈNE (Fr. en 1843)  
 LESPÉRANCE, JOSEPH (Fr. en 1842)  
 LESPÉRANCE, JOSEPH (43e C.)—1875  
 LESSARD, BENJAMIN (11e C.)—1843  
 LETANG, THÉODORE (Fr. en 1842)  
 LETELLIER, BERNARD (99e C.)—1931  
 LETELLIER, GÉRARD (89e C.)—1921  
 LETELLIER, HENRI (93e C.)—1925  
 LETENDRE, JEAN-BTE (75e C.)—1907  
 LÉTOURNEAU, ARMAND (72e C.)—1904  
 LÉTOURNEAU, CHARLES (Fr. en 1872)  
 LÉTOURNEAU, GEORGES (65e C.)—1897  
 LÉTOURNEAU, JACQUES (73e C.)—1905  
 LÉTOURNEAU, MARCEL (96e C.)—1928  
 LÉTOURNEAU, ROGER (95e C.)—1927  
 LEVAC, WILFRID (Fr. en 1921)

- LEVASSEUR, GÉRARD (100e C.)—1932  
 LEVASSEUR, THÉODORE (100e C.)—1932  
 LÉVEILLÉ, JEAN-BTE (61e C.)—1893  
 LÉVEILLÉ, JEAN-PAUL (97e C.)—1929  
 LÉVEILLÉ, JOSEPH (55e C.)—1887  
 LÉVEILLÉ, WILFRID (84e C.)—1916  
 LEVERT, ALBERT (94e C.)—1926  
 LÉVESQUE, BERTRAND (89e C.)—1921  
 LÉVESQUE, CHARLEMAGNE (65e C.)—1897  
 LÉVESQUE, JOACHIM (14e C.)—1846  
 LÉVESQUE, JOACHIM (Fr. en 1893)  
 LÉVESQUE, JOSEPH (Fr. en 1893)  
 LÉVESQUE, LÉON (14e C.)—1846  
 LÉVESQUE, LOUIS (1er C.)—1833  
 LÉVESQUE, NARCISSE (14e C.)—1846  
 LÉVESQUE, P.-THOMAS (3e C.)—1835  
 LÉVESQUE, VALMORE (86e C.)—1918  
 LEWIS, FRANK (Fr. en 1904)  
 LEWIS, LOUIS (14e C.)—1846  
 LEWIS, NARCISSE (1er C.)—1833  
 LEWIS, SAM-JOHN (7e C.)—1839  
 L'HEUREUX, PIERRE (94e C.)—1926  
 L'HEUREUX, SIFROI (16e C.)—1848  
 LIARD, DONATIEN (83e C.)—1915  
 LIMOGES, ARMAND (81e C.)—1913  
 LIMOGES, JOSEPH (Fr. en 1892)  
 LIMOGES, JOVITE (11e C.)—1843  
 LIMOGES, URGEL (59e C.)—1891  
 LINCOURT, HONORÉ (31e C.)—1863  
 LINCOURT, ROBERT (62e C.)—1894  
 LINCOURT, UGALD (60e C.)—1892  
 LIPPÉ, CAMILLE (19e C.)—1851  
 LIPPÉ, HUBERT (19e C.)—1851  
 LIPPÉ, JOSEPH (22e C.)—1854  
 LIPPÉ, NAPOLÉON (29e C.)—1861  
 LIPPÉ, RENÉ (3e C.)—1835  
 LIPPÉ, SAMUEL (24e C.)—1856  
 LIPPÉ, URBAIN (12e C.)—1844  
 LIPPÉ, WILLIAM (Fr. en 1849)  
 LIZOTTE, GEORGES (Fr. en 1845)  
 LIZOTTE, OCTAVE (Fr. en 1847)  
 LIZOTTE, OSCAR (60e C.)—1892  
 LIZOTTE, PIERRE (15e C.)—1847  
 LOCAT, LÉO (93e C.)—1925  
 LOCAT, WILFRID (95e C.)—1927  
 LOISEAU, DOMINIQUE (Fr. en 1913)  
 LOISELLE, FERDINAND (Fr. en 1904)  
 LONG, GEORGES-HENRI (99e C.)—1931  
 LONG, LÉOPOLD (99e C.)—1931  
 LONGPRÉ, ADÉLARD (44e C.)—1876  
 LONGPRÉ, ARMAND (94e C.)—1926  
 LONGPRÉ, AVILA (Fr. en 1881)  
 LONGPRÉ, DAMASE (53e C.)—1885  
 LONGPRÉ, DANIEL (48e C.)—1880  
 LONGPRÉ, ERNEST (76e C.)—1908  
 LONGPRÉ, FRs-X. (18e C.)—1850  
 LONGPRÉ, HORACE (47e C.)—1879  
 LONGPRÉ, JOSEPH-F. (84e C.)—1916  
 LONGPRÉ, LÉON-JOHN (Fr. en 1856)  
 LONGPRÉ, MICHEL (Fr. en 1888)  
 LONGPRÉ, NARCISSE (Fr. en 1883)  
 LONGPRÉ, RAOUL (81e C.)—1913  
 LONGPRÉ, TOUSSAINT (Fr. en 1856)  
 LONGPRÉ, ZÉNON (81e C.)—1913  
 LONGTIN, GUSTAVE (Fr. en 1920)  
 LORANGE, LUCIEN (74e C.)—1906  
 LORANGER, JEAN (88e C.)—1920  
 LORANGER, LÉON (9e C.)—1841  
 LORANGER, PAUL (88e C.)—1920  
 LORANGER, PIERRE (95e C.)—1927  
 LORANGER, RAYMOND (84e C.)—1916  
 LORD, GASTON (98e C.)—1930  
 LORD, GÉRARD (88e C.)—1920  
 LORD, J.-ISRAËL (50e C.)—1882  
 LORD, ROCH (69e C.)—1901  
 LORD, ROGER (93e C.)—1925  
 LORD, ROLAND (96e C.)—1928  
 LORRAIN, LÉON (95e C.)—1927  
 LOYER, PATRICE (6e C.)—1838  
 LOYER, ROSARIO (78e C.)—1910  
 LOZEAU, JOSEPH (35e C.)—1867  
 LUNDY, DOUGLASS (44e C.)—1876  
 LUPIEN, ALBERT (Fr. en 1906)  
 LUPIEN, EMILE (Fr. en 1907)  
 LUPIEN, HENRI (Fr. en 1909)  
 LUPIEN, PHILIPPE (78e C.)—1910  
 LUSIGNAN (Fr. en 1845)  
 LUSIGNAN, ARTHUR (72e C.)—1904  
 LUSIGNAN, HENRI (70e C.)—1902  
 LUSIGNAN, LORENZO (76e C.)—1908  
 LUSSIER, CHARLEMAGNE (89e C.)—1921  
 LUSSIER, FÉLIX (14e C.)—1846  
 LUSSIER, HERVÉ (79e C.)—1911  
 LUSSIER, JOSEPH (9e C.)—1841  
 LUSSIER, PAUL (8e C.)—1840  
 LYNCH, JOHN (40e C.)—1872  
 LYNCH, JOHN (Fr. en 1882)  
 LYNCH, THOMAS (15e C.)—1847  
 LYNCH, WILLIE (47e C.)—1879  
 LYNDE, FRÉDÉRIC (Fr. en 1867)  
 LYNDE, MORRIS (Fr. en 1867)  
 MCAULAY (Fr. en 1846)  
 MCBETH (Fr. en 1846)

- McCABE, PETER (45e C.)—1877  
 MCCARTHY, DAVID (Fr. en 1869)  
 MCCARTHY, FÉLIX (41e C.)—1873  
 MCCARTHY, JÉRÉMIE (38e C.)—1870  
 MCCARTHY, THOMAS (23e C.)—1855  
 MCCAUGHAN, JAMES (41e C.)—1873  
 MCCONVILLE, ALFRED (17e C.)—1849  
 MCCONVILLE, HENRI (14e C.)—1846  
 MCCORMICK, DANIEL (39e C.)—1871  
 MCCRACKEN, JOHN-B. (Fr. en 1875)  
 MCCREA, EDMUND (Fr. en 1873)  
 MCDewITT (Fr. en 1851)  
 McDONALD, JOHN (Fr. en 1854)  
 McDUFF, ALCIDE (86e C.)—1918  
 MCGAIR, FRANK (41e C.)—1873  
 MCGAIR, PATRICK (37e C.)—1869  
 MCGOWAN, ELPHÈGE (Fr. en 1889)  
 MCGOWAN, GEORGES (31e C.)—1863  
 MCGOWAN, JOSEPH (24e C.)—1856  
 MCGRATH, DENNIS (Fr. en 1870)  
 MCGRAW, JOHN (32e C.)—1870  
 MCGUIRE, JOHN (Fr. en 1875)  
 MCHALE, JAMES (39e C.)—1871  
 MCKENNA, HENRY (Fr. en 1871)  
 MCKERCHER, MAXIME (60e C.)—1892  
 McLAUGHLIN, JOHN (Fr. en 1878)  
 McLaurIN, JOHN (Fr. en 1901)  
 McMULLEN, ENOS (Fr. en 1844)  
 McMULLEN, PATRICK (Fr. en 1844)  
 McMURPHY, (Fr. en 1841)  
 MAGEAU, JOS-EDOUARD (Fr. en 1903)  
 MAGEAU, OMER (87e C.)—1919  
 MAGEAU, PIERRE (79e C.)—1911  
 MAGNAN, ADOLPHE (6e C.)—1838  
 MAGNAN, ADOLPHE (18e C.)—1850  
 MAGNAN, ADOLPHE (Fr. en 1885)  
 MAGNAN, ALBERT (Fr. en 1897)  
 MAGNAN, ALCIDE (61e C.)—1893  
 MAGNAN, AMÉDÉE (12e C.)—1844  
 MAGNAN, ARCADE (48e C.)—1880  
 MAGNAN, ARTHUR (63e C.)—1895  
 MAGNAN, CAMILLE (Fr. en 1856)  
 MAGNAN, CHAM (Fr. en 1890)  
 MAGNAN, EUCLIDE (46e C.)—1878  
 MAGNAN, FRANÇOIS (81e C.)—1913  
 MAGNAN, FRs-D'ASSISE (44e C.)—1876  
 MAGNAN, FRs-X. (Fr. en 1871)  
 MAGNAN, GÉDÉON (Fr. en 1844)  
 MAGNAN, HENRI (57e C.)—1889  
 MAGNAN, JEAN-MARIE (63e C.)—1895  
 MAGNAN, JOSEPH (44e C.)—1876  
 MAGNAN, JOSEPH (85e C.)—1917  
 MAGNAN, LÉON (Fr. en 1856)  
 MAGNAN, LS-PHILIPPE (72e C.)—1904  
 MAGNAN, MAURICE (98e C.)—1930  
 MAGNAN, MÉDÉRIC (60e C.)—1892  
 MAGNAN, OCTAVE (71e C.)—1903  
 MAGNAN, PRISQUE (39e C.)—1871  
 MAGNAN, PRISQUE (67e C.)—1899  
 MAGNAN, RAYMOND (87e C.)—1919  
 MAGNAN, ROBERT (84e C.)—1916  
 MAGNAN, ROCH (37e C.)—1869  
 MAGNAN, ROCH (66e C.)—1898  
 MAGNAN, SAMUEL (Fr. en 1839)  
 MAGNAN, ZÉNON (52e C.)—1884  
 MAILHOT, ADHÉMAR (67e C.)—1899  
 MAILHOT, ALFRED (66e C.)—1898  
 MAILHOT, J.-WILFRID (70e C.)—1902  
 MAILHOT, EUSÈBE (23e C.)—1855  
 MAILHOT, REMI (Fr. en 1859)  
 MAILLÉ, CUTHBERT (Fr. en 1906)  
 MAILLET, JOSEPH (33e C.)—1865  
 MAILLOUX, ALFRED (53e C.)—1885  
 MAILLOUX, EDGAR (97e C.)—1929  
 MAILLOUX, EUCLIDE (53e C.)—1885  
 MAILLOUX, HECTOR (94e C.)—1926  
 MAILLOUX, WILFRID (Fr. en 1912)  
 MAINVILLE, JOSEPH (Fr. en 1883)  
 MAINVILLE, PHILÉAS (24e C.)—1856  
 MAINVILLE, PHILÉAS (51e C.)—1883  
 MAISONNEUVE, JOSEPH (84e C.)—1916  
 MAJOR, CHARLES (Fr. en 1888)  
 MAJOR, EDMOND (57e C.)—1929  
 MAJOR, FRANÇOIS (Fr. en 1855)  
 MAJOR, WILFRID (71e C.)—1903  
 MALBOEUF, EDOUARD (12e C.)—1844  
 MALÉPART, HERCULE (Fr. en 1901)  
 MALÉPART, TÉLESPHORE (Fr. en 1901)  
 MALLETT, JOSEPH (74e C.)—1906  
 MALLETT, JULES (Fr. en 1915)  
 MALO, AIMÉ (74e C.)—1906  
 MALO, ALPHONSE (33e C.)—1865  
 MALO, EDOUARD (99e C.)—1931  
 MALO, FABIEN (16e C.)—1848  
 MALOUF, NICOLAS (Fr. en 1916)  
 MALOUIN, HERMAS (Fr. en 1895)  
 MALOUIN, JOSEPH (65e C.)—1897  
 MANDEVILLE, ALPHONSE (36e C.)—1868  
 MANDEVILLE, ERNEST (75e C.)—1907  
 MANDEVILLE, PAUL (20e C.)—1852  
 MANN, ALFRED (Fr. en 1898)  
 MARCEAU, NAPOLÉON (42e C.)—1874  
 MARCH, JOHN (47e C.)—1879  
 MARCHAND, CAMILLE (Fr. en 1859)

- MARCHAND, CAMILLE (Fr. en 1885)  
MARCHAND, CHS (70e C.)—1902  
MARCHAND, EMILE (62e C.)—1894  
MARCHAND, EUGÈNE (95e C.)—1927  
MARCHAND, GEORGES (75e C.)—1907  
MARCHAND, HILDEGE (51e C.)—1883  
MARCHAND, JEAN-BTE (Fr. en 1840)  
MARCHAND, JOSEPH (Fr. en 1841)  
MARCHAND, JOSEPH (42e C.)—1874  
MARCHAND, JOSEPH (61e C.)—1893  
MARCHAND, MÉDÉRIC (15e C.)—1847  
MARCHAND, MÉDÉRIC (53e C.)—1885  
MARCHAND, THÉOPHILE (Fr. en 1842)  
MARCIL, GEORGES (83e C.)—1915  
MARCIL, LOUIS (15e C.)—1847  
MARCIL, PAUL-EMILE (92e C.)—1924  
MARCOTTE, ALPHONSE (Fr. en 1852)  
MARCOTTE, CHARLES (18e C.)—1850  
MARCOTTE, ROLAND (94e C.)—1926  
MARCOTTE, WILLIAM (17e C.)—1849  
MARCoux, JOSEPH (56e C.)—1888  
MARCoux, JOSEPH (60e C.)—1892  
MARÉCHAL, ADOLPHE (67e C.)—1899  
MARÉCHAL, THÉOPHILE (57e C.)—1889  
MARIEN, AMÉDÉE (13e C.)—1845  
MARIEN, AMÉDÉE (48e C.)—1880  
MARIEN, DAMIEN (20e C.)—1852  
MARIEN, JOSEPH (51e C.)—1883  
MARIEN, J.-ROCH (Fr. en 1920)  
MARIEN, OLYMPE (26e C.)—1858  
MARIEN, WILLIE (Fr. en 1900)  
MARIER, ANACLET (41e C.)—1873  
MARIN, REMI (91e C.)—1923  
MARINEAU, J.-EDOUARD (76e C.)—1908  
MARION, AMABLE (16e C.)—1848  
MARION, AMÉDÉE (41e C.)—1873  
MARION, ARTHUR (Fr. en 1873)  
MARION, ARTHUR (69e C.)—1901  
MARION, ARTHUR-J. (30e C.)—1862  
MARION, EMILIEN (43e C.)—1875  
MARION, ERNEST (Fr. en 1877)  
MARION, EUGÈNE (39e C.)—1871  
MARION, JANVIER (17e C.)—1849  
MARION, JEAN (94e C.)—1926  
MARION, JEAN-BTE (Fr. en 1889)  
MARION, JEAN-LS (Fr. en 1871)  
MARION, JOSEPH (5e C.)—1837  
MARION, JOSEPH (Fr. en 1853)  
MARION, JOSEPH (22e C.)—1854  
MARION, JOSEPH (Fr. en 1889)  
MARION, J.-EDOUARD (22e C.)—1854  
MARION, J.-ERNEST (47e C.)—1879
- MARION, J.-EUSTACHE (68e C.)—1900  
MARION, NAPOLÉON (Fr. en 1873)  
MARION, NARCISSE (19e C.)—1851  
MARION, NAZAIRE (13e C.)—1845  
MARION, PHILIPPE (59e C.)—1891  
MARION, ROGER (90e C.)—1922  
MARION, ROLAND (85e C.)—1917  
MARION, SÉRAPHIN (56e C.)—1888  
MARION, WILFRID (67e C.)—1899  
MARION, WILLIE (Fr. en 1906)  
MARLOT, PIERRE (30e C.)—1862  
MARSAN, AMÉDÉE (27e C.)—1859  
MARSAN, ANTOINE (13e C.)—1845  
MARSAN, ERNEST (63e C.)—1895  
MARSAN, GEORGES (76e C.)—1908  
MARSAN, HENRI (64e C.)—1896  
MARSAN, LOUIS (26e C.)—1858  
MARSAN, OLIVIER (29e C.)—1861  
MARSAN, ONÉSIME (Fr. en 1876)  
MARSAN, PAUL-HECTOR (80e C.)—1912  
MARSAN, PIERRE-PAUL (Fr. en 1927)  
MARSAN, PRIME-JANV. (70e C.)—1902  
MARSAN, TANCRÈDE (Fr. en 1893)  
MARSOLAIS, ADÉLARD (66e C.)—1898  
MARSOLAIS, ADRIEN (Fr. en 1894)  
MARSOLAIS, ALAIN (91e C.)—1923  
MARSOLAIS, ALBERT (47e C.)—1879  
MARSOLAIS, ALFRED (42e C.)—1874  
MARSOLAIS, ALMANZOR (84e C.)—1916  
MARSOLAIS, ALPHONSE (85e C.)—1917  
MARSOLAIS, ANTONIO (67e C.)—1899  
MARSOLAIS, ARMAND (82e C.)—1914  
MARSOLAIS, ARTHUR (70e C.)—1902  
MARSOLAIS, AUBIN (95e C.)—1927  
MARSOLAIS, BENJAMIN (14e C.)—1846  
MARSOLAIS, BERNARD (80e C.)—1912  
MARSOLAIS, CHARLES (1er C.)—1833  
MARSOLAIS, DAMASE (19e C.)—1851  
MARSOLAIS, EUGÈNE (Fr. en 1865)  
MARSOLAIS, EUGÈNE (58e C.)—1890  
MARSOLAIS, EUGÈNE (91e C.)—1923  
MARSOLAIS, GASTON (91e C.)—1923  
MARSOLAIS, GEORGES (58e C.)—1890  
MARSOLAIS, GÉRARD (Fr. en 1918)  
MARSOLAIS, GILLES (90e C.)—1922  
MARSOLAIS, HECTOR (45e C.)—1877  
MARSOLAIS, HENRI (59e C.)—1891  
MARSOLAIS, HENRI (86e C.)—1918  
MARSOLAIS, HERCULE (43e C.)—1875  
MARSOLAIS, HERMÉNÉG. (90e C.)—1922  
MARSOLAIS, HERVÉ (77e C.)—1909  
MARSOLAIS, HORMISDAS (89e C.)—1921

- MARSOLAIS, IRÉNÉE (97e C.)—1929  
MARSOLAIS, JEAN (93e C.)—1925  
MARSOLAIS, JEAN-JACQUES (92e C.)—1924  
MARSOLAIS, JEAN-JOS. (77e C.)—1909  
MARSOLAIS, JEAN-MARC (98e C.)—1930  
MARSOLAIS, JEAN-M. (100e C.)—1932  
MARSOLAIS, JOSEPH (Fr. en 1889)  
MARSOLAIS, JOSEPH (Fr. en 1919)  
MARSOLAIS, JOSEPH (91e C.)—1923  
MARSOLAIS, J.-GEORGES (58e C.)—1890  
MARSOLAIS, JULIEN (94e C.)—1926  
MARSOLAIS, LÉO (Fr. en 1908)  
MARSOLAIS, LIONEL (93e C.)—1925  
MARSOLAIS, MARCEL (93e C.)—1925  
MARSOLAIS, MAURICE (Fr. en 1919)  
MARSOLAIS, NARCISSE (23e C.)—1855  
MARSOLAIS, PAUL (Fr. en 1920)  
MARSOLAIS, PHILIPPE (80e C.)—1912  
MARSOLAIS, PIERRE (10e C.)—1842  
MARSOLAIS, RAYMOND (96e C.)—1928  
MARSOLAIS, RAYNALD (Fr. en 1921)  
MARSOLAIS, RENÉ (85e C.)—1917  
MARSOLAIS, ROBERT (84e C.)—1916  
MARSOLAIS, RODOLPHE (95e C.)—1927  
MARSOLAIS, ROGER (91e C.)—1923  
MARSOLAIS, ROLAND (90e C.)—1922  
MARSOLAIS, ROSARIO (99e C.)—1931  
MARSOLAIS, SABIN (1er C.)—1833  
MARSOLAIS, THOMAS (11e C.)—1843  
MARSOLAIS, VINCENT (92e C.)—1924  
MARTEL, ALBERT (89e C.)—1921  
MARTEL, ALFRED (Fr. en 1842)  
MARTEL, ALFRED (16e C.)—1848  
MARTEL, ALFRED (30e C.)—1862  
MARTEL, ARMAND (Fr. en 1916)  
MARTEL, CAMILLE (29e C.)—1861  
MARTEL, EDGAR (70e C.)—1902  
MARTEL, ELISÉE (3e C.)—1835  
MARTEL, GODEFROI (Fr. en 1847)  
MARTEL, JEAN-BTE (Fr. en 1857)  
MARTEL, JEAN-BTE (Fr. en 1857)  
MARTEL, JEAN-BTE (Fr. en 1884)  
MARTEL, JEAN-BTE (56e C.)—1888  
MARTEL, JÉRÉMIE (15e C.)—1847  
MARTEL, JOSEPH (25e C.)—1857  
MARTEL, JOSEPH (54e C.)—1886  
MARTEL, LÉONIDAS (Fr. en 1897)  
MARTEL, LOUIS (6e C.)—1838  
MARTEL, LOUIS (13e C.)—1845  
MARTEL, NARCISSE (19e C.)—1851  
MARTEL, OSCAR (27e C.)—1859  
MARTEL, PAUL (90e C.)—1922  
MARTEL, PROSPER (Fr. en 1848)  
MARTEL, VICTOR (65e C.)—1897  
MARTEL, ZÉBÉDÉE (8e C.)—1840  
MARTEL, ZÉBÉDÉE (51e C.)—1883  
MARTEL, ZÉNON (56e C.)—1888  
MARTIMBEAU, EMILE (88e C.)—1920  
MARTIMBEAU, ULRIC (92e C.)—1924  
MARTIN, ALCIDE (38e C.)—1870  
MARTIN, CLÉOPHAS (43e C.)—1875  
MARTIN, HENRI (75e C.)—1907  
MARTIN, HENRI (85e C.)—1917  
MARTIN, HENRY (53e C.)—1885  
MARTIN, JAMES (12e C.)—1844  
MARTIN, JEAN-LS (1er C.)—1833  
MARTIN, L.-GUSTAVE (27e C.)—1859  
MARTIN, LOUIS (92e C.)—1924  
MARTIN, WILLIE (Fr. en 1884)  
MARTINEAU, AIMÉ (68e C.)—1900  
MARTINEAU, ALBANI (76e C.)—1908  
MARTINEAU, ANDRÉ (73e C.)—1905  
MARTINEAU, ARISTIDE (77e C.)—1909  
MARTINEAU, ARMAND (72e C.)—1904  
MARTINEAU, ARTHUR (Fr. en 1887)  
MARTINEAU, ARTHUR (64e C.)—1896  
MARTINEAU, ARTHUR (Fr. en 1903)  
MARTINEAU, AURÈLE (Fr. en 1913)  
MARTINEAU, CHARLEM. (92e C.)—1924  
MARTINEAU, CLOVIS (Fr. en 1921)  
MARTINEAU, CONRAD (Fr. en 1898)  
MARTINEAU, DENIS (Fr. en 1869)  
MARTINEAU, DONAT (72e C.)—1904  
MARTINEAU, EDMOND (59e C.)—1891  
MARTINEAU, FRs.-X. (70e C.)—1902  
MARTINEAU, GEO.-HECTOR (65e C.)—1897  
MARTINEAU, GÉRARD (91e C.)—1923  
MARTINEAU, JEAN-BTE (56e C.)—1888  
MARTINEAU, JOSAPHAT (69e C.)—1901  
MARTINEAU, JOS.-OCTAVE (54e C.)—1886  
MARTINEAU, LÉO-PAUL (84e C.)—1916  
MARTINEAU, MAURICE (Fr. en 1920)  
MARTINEAU, MAURICE (97e C.)—1929  
MARTINEAU, PAUL-EMILE (86e C.)—1918  
MARTINEAU, RAOUL (68e C.)—1900  
MARTINEAU, ROGER (94e C.)—1926  
MARTINEAU, SIMÉON (25e C.)—1857  
MARTINEAU, WILLIE (69e C.)—1901  
MARTINEAU, ZÉPHIRIN (46e C.)—1878  
MASSE, ALEXIS (96e C.)—1928  
MASSE, OSCAR (Fr. en 1928)  
MASSÉ, AIMÉ (Fr. en 1911)  
MASSÉ, LÉOPOLD (81e C.)—1913  
MASSÉ, PIERRE (31e C.)—1863

- MASSICOTTE, LÉO (91e C.)—1923  
 MASSON, HENRI (Fr. en 1848)  
 MASSON, LOUIS (54e C.)—1886  
 MASSON, RODOLPHE (98e C.)—1930  
 MASSUE, GASPARD (93e C.)—1925  
 MASSUÉ, LOUIS (65e C.)—1897  
 MATHIEU, ALCIDE (59e C.)—1891  
 MATHIEU, ANTONIO (72e C.)—1904  
 MATHIEU, ARTHUR (Fr. en 1925)  
 MATHIEU, AUGUSTE (94e C.)—1926  
 MATHIEU, DOMINIQUE (69e C.)—1901  
 MATHIEU, FERNANDO (80e C.)—1912  
 MATHIEU, GÉRARD (74e C.)—1906  
 MATHIEU, JOSEPH (92e C.)—1924  
 MATHIEU, NAPOLÉON (Fr. en 1894)  
 MATHIEU, OLIER (87e C.)—1919  
 MATHIEU, OMER (76e C.)—1908  
 MATHIEU, OSCAR (48e C.)—1880  
 MATHIEU, PAUL-EMILE (86e C.)—1918  
 MATHIEU, PHIDIME (47e C.)—1879  
 MATHIEU, PHILIPPE (91e C.)—1923  
 MATHIEU, PRIME (26e C.)—1858  
 MATHIEU, PRIME (94e C.)—1926  
 MATHIEU, ROLAND (14e C.)—1846  
 MATHIEU, SÉRAPHIN (38e C.)—1870  
 MATHIEU, WILLIAM (Fr. en 1842)  
 MATHURIN, JOSEPH (96e C.)—1928  
 MATTON, EMILE (59e C.)—1891  
 MAURICE, JOSEPH-O. (Fr. en 1903)  
 MAYBAY, LÉO (49e C.)—1881  
 MAYER, ALPHONSE (59e C.)—1891  
 MAYER, HORMISDAS (Fr. en 1892)  
 MAYER, JOSEPH (48e C.)—1880  
 MAYER, LOUIS (84e C.)—1916  
 MAYNARD, LOUIS (23e C.)—1855  
 MAYRAND, ZÉPHIRIN (Fr. en 1919)  
 MAZAROLLE, RAYMOND (Fr. en 1846)  
 MAZURETTE, ANTHIME (14e C.)—1846  
 MAZURETTE, AUGUSTIN (14e C.)—1846  
 MAZURETTE, LOUIS (55e C.)—1887  
 MEEHAN, PATRICK (18e C.)—1850  
 MEEK, HENRY (76e C.)—1908  
 MELANÇON, ANGE-ALBERT (Fr. en 1867)  
 MELANÇON, ARTHUR (88e C.)—1920  
 MELANÇON, CHARLES (50e C.)—1882  
 MELANÇON, GUSTAVE (Fr. en 1876)  
 MELANÇON, HENRI (Fr. en 1893)  
 MELANÇON, JACQUES (47e C.)—1879  
 MELANÇON, JOSEPH (59e C.)—1891  
 MELANÇON, JOSEPH (67e C.)—1899  
 MELANÇON, LIONEL (20e C.)—1852  
 MELANÇON, NARCISSE (93e C.)—1925  
 MELOCHE, EDOUARD (34e C.)—1866  
 MELOCHE, JEAN-BTE (Fr. en 1843)  
 MELOCHE, JOSEPH (Fr. en 1842)  
 MÉNARD, ALBERT (26e C.)—1858  
 MÉNARD, ALDÉRIC (71e C.)—1903  
 MÉNARD, ARMAND (80e C.)—1912  
 MÉNARD, HILARION (Fr. en 1907)  
 MÉNARD, JEAN (98e C.)—1930  
 MÉNARD, JOSEPH (Fr. en 1911)  
 MÉNARD, JOSEPH (82e C.)—1914  
 MÉNARD, OSCAR (Fr. en 1913)  
 MÉNARD, PIERRE (Fr. en 1857)  
 MÉNARD, WILFRID (86e C.)—1918  
 MERCIER, ANDRÉ (75e C.)—1907  
 MERCIER, ARTHUR (Fr. en 1906)  
 MERCIER, EDOUARD (Fr. en 1837)  
 MERCIER, GÉLAS (Fr. en 1916)  
 MERCIER, HENRI (Fr. en 1892)  
 MERCIER, HENRI (85e C.)—1917  
 MERCIER, JACQUES (99e C.)—1931  
 MERCIER, JEAN-JACQUES (100e C.)—1932  
 MERCIER, JOS-HECTOR (86e C.)—1918  
 MERCIER, TÉLESOPHORE (35e C.)—1867  
 MERCIER, TÉLESOPHORE (41e C.)—1873  
 MERCILLE, JEAN (83e C.)—1915  
 MERCILLE, PAUL (Fr. en 1913)  
 MERCURE, RAYMOND (Fr. en 1904)  
 MESSIER, ADRIEN (69e C.)—1901  
 MESSIER, ARMAND (82e C.)—1914  
 MESSIER, ARMAND (91e C.)—1923  
 MESSIER, GEORGES (62e C.)—1894  
 MESSIER, ROLAND (93e C.)—1925  
 MESSIER, ROSARIO (80e C.)—1912  
 MÉTHÉ, VICTOR (81e C.)—1913  
 MEUNIER, GEORGES (49e C.)—1881  
 MEUNIER, GÉRARD (98e C.)—1930  
 MEUNIER, ULRIC (58e C.)—1890  
 MICHAUD, ARTHUR (66e C.)—1898  
 MICHAUD, BARTHÉLEMY (47e C.)—1879  
 MICHAUD, EMILE (66e C.)—1898  
 MICHAUD, GÉRARD (77e C.)—1909  
 MICHAUD, HERMAN (76e C.)—1908  
 MICHAUD, ISAÏE (63e C.)—1895  
 MICHAUD, JOSEPH-E. (42e C.)—1874  
 MICHAUD, NARCISSE (Fr. en 1891)  
 MICHAUD, ONÉSIME (31e C.)—1863  
 MICHAUD, REMI (47e C.)—1879  
 MICHON, ROLAND (Fr. en 1922)  
 MICHON, THÉOPHILE (9e C.)—1841  
 MICHON, ULRIC (5e C.)—1837  
 MIGNAULT, GEORGES (29e C.)—1861  
 MIGNAULT, PIERRE-SELBY (59e C.)—1891

- MIGNAULT, ROCH (16e C.)—1848  
 MIGNAULT, THOMAS (Fr. en 1891)  
 MILLER, JACK (Fr. en 1908)  
 MILLER, PHILIPPE (91e C.)—1923  
 MILLETTE, ALFRED (70e C.)—1902  
 MILOT, LÉONARD (91e C.)—1923  
 MILOTTE, JOSEPH (Fr. en 1870)  
 MIREAULT, ALBERT (81e C.)—1913  
 MIREAULT, ANDRÉ (80e C.)—1912  
 MIREAULT, ARCADE (82e C.)—1914  
 MIREAULT, EDOUARD (72e C.)—1904  
 MIREAULT, EUGÈNE (Fr. en 1913)  
 MIREAULT, GILBERT (20e C.)—1852  
 MIREAULT, HENRI (Fr. en 1912)  
 MIREAULT, JEAN-PAUL (100e C.)—1932  
 MIREAULT, JOSEPH (57e C.)—1889  
 MIREAULT, MARCEL (16e C.)—1848  
 MIREAULT, MARCEL (47e C.)—1879  
 MIREAULT, MASTAI (60e C.)—1892  
 MIREAULT, NARCISSE (59e C.)—1891  
 MIREAULT, OLIVIER (25e C.)—1857  
 MIREAULT, OMER (30e C.)—1862  
 MIREAULT, ONÉSIME (22e C.)—1854  
 MIRON, OMER (44e C.)—1876  
 MITCHELL, ROLAND (91e C.)—1923  
 MITCHELL, ROMA (80e C.)—1912  
 MOINEAU, JOSAPHAT (Fr. en 1891)  
 MOLEY, JOHN (40e C.)—1872  
 MONAST, CHARLEMAGNE (Fr. en 1912)  
 MONAST, RAUL (81e C.)—1913  
 MONDELET, CHARLES (11e C.)—1843  
 MONDOR, CHS-AUGUSTE (77e C.)—1909  
 MONDOR, NAPOLÉON (33e C.)—1865  
 MONDOR, ROMULUS (92e C.)—1924  
 MONDOR, ZÉPHIRIN (19e C.)—1851  
 MONET (Fr. en 1837)  
 MONET (Fr. en 1837)  
 MONET, AMÉDÉE (72e C.)—1904  
 MONET, A.-WILFRID (57e C.)—1889  
 MONET, DOMINIQUE (46e C.)—1878  
 MONET, FABIO (80e C.)—1912  
 MONET, WILFRID (73e C.)—1905  
 MONETTE, LÉO (96e C.)—1928  
 MONGEAU, ELDOR (81e C.)—1913  
 MONGEAU, EMMANUEL (Fr. en 1916)  
 MONGEAU, HECTOR (18e C.)—1850  
 MONGEAU, LÉOPOLD (Fr. en 1916)  
 MONGEAU, ROSAIRE (83e C.)—1915  
 MONGLE, WILLIAM (Fr. en 1842)  
 MONGUE, GODEFROI (Fr. en 1841)  
 MONTAGUE, ALOYSIUS (Fr. en 1896)  
 MONTFERRANT, EDOUARD (1er C.)—1833  
 MONTMARQUETTE, DIDIER (44e C.)—1876  
 MONTPETIT, ANTONIO (Fr. en 1920)  
 MONTPETIT, EMILE (86e C.)—1918  
 MONTREUIL, GEORGES (Fr. en 1904)  
 MONTREUIL, JACQUES (100e C.)—1932  
 MONTREUIL, JEAN (100e C.)—1932  
 MONTREUIL, LOUIS (Fr. en 1904)  
 MONTREUIL, MAURICE (97e C.)—1929  
 MONTY, HECTOR (Fr. en 1902)  
 MOONEY, JOHN (Fr. en 1870)  
 MOORE, JOHN (Fr. en 1872)  
 MOQUIN, DENIS (Fr. en 1929)  
 MOQUIN, ERNEST (Fr. en 1905)  
 MOQUIN, LAURENT (98e C.)—1930  
 MOQUIN, PAUL (94e C.)—1926  
 MORACHE, HENRI (Fr. en 1872)  
 MORACHE, JOSEPH (32e C.)—1864  
 MORACHE, JOSEPH (Fr. en 1884)  
 MORACHE, LOUIS (20e C.)—1852  
 MORACHE, WILFRID (37e C.)—1869  
 MORAND, ROGER (95e C.)—1927  
 MOREAU, AMÉDÉE (16e C.)—1848  
 MOREAU, EDMOND (13e C.)—1845  
 MOREAU, EDOUARD (52e C.)—1884  
 MOREAU, FÉLIX (20e C.)—1852  
 MOREAU, FRANÇOIS (89e C.)—1921  
 MOREAU, GILBERT (38e C.)—1870  
 MOREAU, HENRI (Fr. en 1860)  
 MOREAU, HENRI (55e C.)—1887  
 MOREAU, JEAN-BTE (78e C.)—1910  
 MOREAU, JEAN-LOUIS (Fr. en 1889)  
 MOREAU, JOSEPH (Fr. en 1843)  
 MOREAU, NARCISSE (26e C.)—1858  
 MOREAU, OVIDE (Fr. en 1897)  
 MOREAU, PIERRE (78e C.)—1910  
 MOREAU, PIERRE-PAUL (Fr. en 1921)  
 MOREAU, ROSARIO (Fr. en 1910)  
 MOREAU, ULRIC (26e C.)—1858  
 MOREL, GÉRARD (91e C.)—1923  
 MORELAND, DAVID (44e C.)—1876  
 MORENCY, JOSEPH (89e C.)—1921  
 MORENCY, MARCEL (84e C.)—1916  
 MORIARTY, THOMAS (Fr. en 1906)  
 MORIN, ALPHONSE (55e C.)—1887  
 MORIN, ARCADIUS (70e C.)—1902  
 MORIN, ARMAND (Fr. en 1900)  
 MORIN, ARMAND (83e C.)—1915  
 MORIN, ARSÈNE (32e C.)—1864  
 MORIN, ARSÈNE (59e C.)—1891  
 MORIN, AUGUSTIN (72e C.)—1904  
 MORIN, BERNARD (78e C.)—1910  
 MORIN, BERNARD (87e C.)—1919



- MORIN, CHAM-CLÉMENT (Fr. en 1861)
- MORIN, CHARLES (Fr. en 1851)
- MORIN, EDMOND (Fr. en 1900)
- MORIN, EMILE (Fr. en 1900)
- MORIN, EMILIE (88e C.)—1920
- MORIN, EPHREM (38e C.)—1870
- MORIN, EVANS (Fr. en 1914)
- MORIN, FRÉDÉRIC (72e C.)—1904
- MORIN, GÉRALD (Fr. en 1932)
- MORIN, HENRI (9e C.)—1841
- MORIN, JOSEPH (5e C.)—1837
- MORIN, JOSEPH (22e C.)—1854
- MORIN, JOSEPH (32e C.)—1864
- MORIN, LOUIS (23e C.)—1855
- MORIN, LOUIS (Fr. en 1879)
- MORIN, LS-SIMÉON (9e C.)—1841
- MORIN, NAPOLÉON (40e C.)—1872
- MORIN, NAPOLÉON (50e C.)—1882
- MORIN, OCTAVE (4e C.)—1836
- MORIN, OCTAVE (19e C.)—1851
- MORIN, OLIVIER (76e C.)—1908
- MORIN, PHILIPPE (72e C.)—1904
- MORIN, RENÉ (92e C.)—1924
- MORIN, ROCH (36e C.)—1868
- MORIN, ROGER (Fr. en 1932)
- MORIN, ROSARIO (77e C.)—1909
- MORIN, SÉRAPHIN (6e C.)—1838
- MORIN, SIMÉON (41e C.)—1873
- MORIN, WILFRID (81e C.)—1913
- MORISSET, JOFFRE (96e C.)—1928
- MORISSETTE, EMILE (Fr. en 1921)
- MORISSETTE, LÉOPOLD (89e C.)—1921
- MORISSETTE, NAPOLÉON (Fr. en 1902)
- MORNEAU, CHARLES (15e C.)—1847
- MORRIER, LAURIER (94e C.)—1926
- MOULEY (10e C.)—1842
- MOUNT, ETIENNE (15e C.)—1847
- MOUNT, GEORGES (9e C.)—1841
- MOUNT, WILLIAM (8e C.)—1840
- MOUSSEAU (Fr. en 1847)
- MOUSSEAU, ALEXIS (48e C.)—1880
- MOUSSEAU, ALFRED (48e C.)—1880
- MOUSSEAU, ARCHIBALD (65e C.)—1897
- MOUSSEAU, CHARLES (15e C.)—1847
- MOUSSEAU, EMERY (Fr. en 1883)
- MOUSSEAU, GÉRARD (89e C.)—1921
- MOUSSEAU, GILLES (96e C.)—1928
- MOUSSEAU, JEAN-MARIE (95e C.)—1927
- MOUSSEAU, J.-ALPHONSE (61e C.)—1893
- MOUSSEAU, J.-EDOUARD (45e C.)—1877
- MOUSSEAU, J.-OVIDE (67e C.)—1899
- MOUSSEAU, MAGLOIRE (14e C.)—1846
- MOUSSEAU, MAXIMILIEN (48e C.)—1880
- MOUSSEAU, OVIDE (53e C.)—1885
- MOUSSEAU, OVIDE (93e C.)—1925
- MULLENS (17e C.)—1849
- MULLENS, JOSEPH (Fr. en 1871)
- MULLENS, PETER (39e C.)—1871
- MULLOCK, JAMES (59e C.)—1891
- MULLOIN, ELIE (Fr. en 1914)
- MULLOIN, RENÉ (96e C.)—1928
- MURPHY, JOHN (45e C.)—1877
- MURPHY, LÉO (Fr. en 1890)
- MURRAY, JOHN (Fr. en 1871)
- MURRAY, PHILIPPE (77e C.)—1909
- MYRE, PIERRE (30e C.)—1862
- NADEAU, LÉO (Fr. en 1919)
- NADREAU, CHS-AUGUSTE (84e C.)—1916
- NANTAIS, JOSEPH (Fr. en 1859)
- NANTAIS, WILFRID (Fr. en 1916)
- NANTEL, HERMYLE (94e C.)—1926
- NANTEL, HONORÉ (97e C.)—1929
- NELSON, WARREN (Fr. en 1921)
- NEVEU, ALPHONSE (85e C.)—1917
- NEVILLE, WILLIAM (Fr. en 1871)
- NIESLUCKOWSKI, NICOLAS (94e C.)—1926
- NOËL, HOSMISDAS (78e C.)—1910
- NOËL, JEAN (92e C.)—1924
- NOËL, OSCAR (98e C.)—1930
- NOISEUX, ALFRED (7e C.)—1839
- NOISEUX, WILLIAM (Fr. en 1845)
- NOLIN, ALFRED (69e C.)—1901
- NOLIN, ELOI (16e C.)—1848
- NOLIN, EUGÈNE (14e C.)—1846
- NOLIN, HENRI (45e C.)—1877
- NOLIN, LOUIS (14e C.)—1846
- NORMANDEAU, ADOLPHE (Fr. en 1850)
- NORMANDEAU, BÉDARD (39e C.)—1871
- NORMANDEAU, ERNEST (41e C.)—1873
- NORMANDEAU, GABRIEL (70e C.)—1902
- NORMANDEAU, GABRIEL (Fr. en 1925)
- NORMANDEAU, J.-EDOUARD (64e C.)—1896
- NORMANDEAU, LOUIS (20e C.)—1852
- NORMANDEAU, LOUIS (46e C.)—1878
- NORMANDEAU, ROGER (95e C.)—1927
- NORMANDIN, OVIDE (48e C.)—1880
- NORMANDIN, ROMÉO (Fr. en 1904)
- NUGENT, JOSEPH (31e C.)—1863
- O'BRIEN, CYRIAC (59e C.)—1891
- O'BRIEN, FRANÇOIS (11e C.)—1843
- O'BRIEN, JOHN (31e C.)—1863
- O'BRIEN, MOÏSE (Fr. en 1880)

- O'BRIEN, RICHARD (Fr. en 1919)  
O'CONNELL, JOHN (Fr. en 1882)  
O'CONNELL, WILLIAM (Fr. en 1882)  
O'CONNOR, JOSEPH (45e C.)—1877  
O'CONNOR, J.-PAUL (45e C.)—1877  
O'CONNOR, THOMAS (51e C.)—1883  
O'DONOGHUE, HENRY (13e C.)—1845  
O'KANE, THOMAS (Fr. en 1878)  
OLIGNY, RENÉ (82e C.)—1914  
OLIVIER, MAXIME (6e C.)—1838  
OLIVIER, REMI (14e C.)—1846  
O'MALLY, CHARLES (Fr. en 1905)  
OMON, EDMOND (51e C.)—1883  
OMON, EGIDE (39e C.)—1871  
OMON, IGNACE (19e C.)—1851  
OMON, JOSEPH (45e C.)—1877  
OMON, ZÉNON (55e C.)—1887  
O'NEIL, CHARLES (Fr. en 1890)  
OSBORNE, WILLIAM (Fr. en 1866)  
OSTIGUY, BERCIUS (82e C.)—1914  
OUELLETTE, EDOUARD (Fr. en 1917)  
OUELLETTE, ERNEST (94e C.)—1926  
OUELLETTE, JEAN-BTE (Fr. en 1911)  
OUELLETTE, JEAN-BTE (96e C.)—1928  
OUELLETTE, LUCIEN (96e C.)—1928  
OUELLETTE, MAURICE (Fr. en 1924)  
OUELLETTE, PIERRE (1er C.)—1833  
OUELLETTE, THOMAS (1er C.)—1833  
OUIMET, ADONIAS (80e C.)—1912  
OUIMET, ANTONIO (84e C.)—1916  
OUIMET, GABRIEL (88e C.)—1920  
OUIMET, HORACE (Fr. en 1925)  
OUIMET, LIONEL (87e C.)—1919  
OUIMET, MIKI (80e C.)—1912  
OUIMET, WILLIAM (59e C.)—1891
- PACAUD, OSCAR (30e C.)—1862  
PAGE, AGAPIUS (39e C.)—1871  
PAGEAU, ALBERT (Fr. en 1912)  
PAGEAU, OVIDE (85e C.)—1917  
PAIEMENT, EUCLIDE (73e C.)—1905  
PAINCHAUD, ARTHUR (36e C.)—1868  
PAINCHAUD, PAPIN (47e C.)—1879  
PAINCHAUD, WILFRID (Fr. en 1912)  
PAINCHAUD, ZÉPHIRIN (Fr. en 1884)  
PÂLIN, ROMÉO (Fr. en 1917)  
PALMER (Fr. en 1842)  
PAMERLEAU, DONIA (68e C.)—1900  
PAMPALON, ALFRED (79e C.)—1911  
PANACCIO, LUCIEN (93e C.)—1925  
PANACCIO, VICTOR (97e C.)—1929  
PANNETON, ADOLPHE (11e C.)—1843
- PAPIN, ALEXIS (Fr. en 1930)  
PAPIN, DANIEL (13e C.)—1845  
PAPIN, HENRI (Fr. en 1863)  
PAPIN, HORACE (75e C.)—1907  
PAPIN, JOSEPH (3e C.)—1835  
PAPIN, JOSEPH (Fr. en 1904)  
PAPIN, LUDGER (17e C.)—1849  
PAPIN, NAPOLÉON (30e C.)—1862  
PAPIN, ORPHÉE (Fr. en 1928)  
PAPINEAU, OSWALD (Fr. en 1901)  
PÂQUETTE, ADOLPHE (Fr. en 1900)  
PÂQUETTE, ALFRED (Fr. en 1865)  
PÂQUETTE, ALMANZOR (88e C.)—1920  
PÂQUETTE, ANSELME (10e C.)—1842  
PÂQUETTE, EUSÈBE (13e C.)—1845  
PÂQUETTE, GÉRARD (Fr. en 1931)  
PÂQUETTE, GÉRARD-F. (Fr. en 1931)  
PÂQUETTE, GUSTAVE (42e C.)—1874  
PÂQUETTE, HORMISDAS (36e C.)—1868  
PÂQUETTE, JOSEPH (29e C.)—1861  
PÂQUETTE, JOSEPH (Fr. en 1881)  
PÂQUETTE, JOSEPH (61e C.)—1893  
PÂQUETTE, J.-ANTOINE (Fr. en 1843)  
PÂQUETTE, LÉO (80e C.)—1912  
PÂQUETTE, LOUIS (82e C.)—1914  
PÂQUETTE, LOUIS (4e C.)—1836  
PÂQUETTE, OCTAVE (36e C.)—1868  
PÂQUETTE, OSCAR (65e C.)—1897  
PÂQUETTE, PAUL (75e C.)—1907  
PÂQUETTE, ULRIC (Fr. en 1900)  
PÂQUIN, ARTHUR (29e C.)—1861  
PÂQUIN, ERNEST (85e C.)—1917  
PÂQUIN, JEAN (84e C.)—1916  
PARADIS, ALEXANDRE (76e C.)—1908  
PARADIS, HILDEGE (Fr. en 1891)  
PARADIS, WILFRID (Fr. en 1897)  
PARÉ, ALPHONSE (53e C.)—1885  
PARÉ, EUSTACHE (53e C.)—1885  
PARÉ, JOSEPH (Fr. en 1859)  
PARÉ, JOSEPH (42e C.)—1874  
PARÉ, HENRI (Fr. en 1917)  
PARÉ, ONÉSIME (53e C.)—1885  
PARÉ, WILLIAM (Fr. en 1845)  
PARENT, EDMOND (64e C.)—1896  
PARENT, GEORGES (86e C.)—1918  
PARENT, HECTOR (65e C.)—1897  
PARENT, RENÉ (Fr. en 1922)  
PARISEAU, AUGUSTE (Fr. en 1861)  
PARISEAU, CHS-EMILE (68e C.)—1900  
PARISEAU, CHS-EMILE (96e C.)—1928  
PARISEAU, FABIEN (36e C.)—1868  
PARISEAU, JOSEPH (39e C.)—1871

- PARISEAU, JOSEPH (66e C.)—1898  
 PARISEAU, LS-PHILIPPE (68e C.)—1900  
 PARISEAU, LS-PHILIPPE (96e C.)—1928  
 PARISEAU, NAZAIRE (15e C.)—1847  
 PARISEAU, ZACHARIE (73e C.)—1905  
 PARISIEN, RAYMOND (Fr. en 1915)  
 PARK, HERMAS (18e C.)—1850  
 PARK, JOHN (11e C.)—1843  
 PARK, RÉGINALD (66e C.)—1898  
 PARKER, JAMES-CORN. (Fr. en 1870)  
 PARKER, ROBERT (Fr. en 1870)  
 PARTHENAIS, ALBERT (75e C.)—1907  
 PARTHENAIS, ALBERT (Fr. en 1925)  
 PARTHENAIS, LOUIS (Fr. en 1842)  
 PARTHENAIS, LS-PHILIPPE (Fr. en 1916)  
 PARTHENAIS, ULRIC (92e C.)—1924  
 PATENAUDE, ALPHONSE (85e C.)—1917  
 PATENAUDE, ERNEST (71e C.)—1903  
 PATENAUDE, ROGER (89e C.)—1921  
 PATERSON, WILLIAM (39e C.)—1871  
 PATTISON, PATRICK (Fr. en 1877)  
 PAUL, EDWARD (Fr. en 1889)  
 PAUZÉ, ALFRED (56e C.)—1888  
 PAUZÉ, CHS-RENÉ (69e C.)—1901  
 PAUZÉ, CLOVIS (74e C.)—1906  
 PAUZÉ, DONAT-ED. (Fr. en 1899)  
 PAUZÉ, GEO.-ET. (95e C.)—1927  
 PAUZÉ, HORMISDAS (46e C.)—1878  
 PAUZÉ, JOS-EDOUARD (Fr. en 1890)  
 PAUZÉ, J.-ONÉSIME (71e C.)—1903  
 PAUZÉ, LOUIS (40e C.)—1872  
 PAUZÉ, PAUL (84e C.)—1916  
 PAUZÉ, THÉODULE (Fr. en 1859)  
 PAUZÉ, VICTOR (39e C.)—1871  
 PAUZÉ, VICTOR (85e C.)—1917  
 PAUZÉ, WILFRID (60e C.)—1892  
 PAUZÉ, WILFRID (68e C.)—1900  
 PAYANT, GEORGES (32e C.)—1864  
 PAYETTE, ADÉLARD (40e C.)—1872  
 PAYETTE, ANGE-ALBERT (90e C.)—1922  
 PAYETTE, ANTHIME (13e C.)—1845  
 PAYETTE, CHARLES (Fr. en 1863)  
 PAYETTE, CYRIAC (30e C.)—1862  
 PAYETTE, CYRIAC (59e C.)—1891  
 PAYETTE, ELZÉAR (19e C.)—1851  
 PAYETTE, EMMANUEL (12e C.)—1844  
 PAYETTE, EUSTACHE (87e C.)—1919  
 PAYETTE, FRANCIS (84e C.)—1916  
 PAYETTE, FRANÇOIS (19e C.)—1851  
 PAYETTE, GASTON (Fr. en 1923)  
 PAYETTE, GILLES (95e C.)—1927  
 PAYETTE, HECTOR (84e C.)—1916  
 PAYETTE, HERMÉNÉG. (71e C.)—1903  
 PAYETTE, JEAN-PAUL (99e C.)—1931  
 PAYETTE, JOSEPH (Fr. en 1842)  
 PAYETTE, JOSEPH (41e C.)—1873  
 PAYETTE, JOSEPH (58e C.)—1890  
 PAYETTE, JOSEPH (67e C.)—1899  
 PAYETTE, J.-VICTOR (61e C.)—1893  
 PAYETTE, LIN (24e C.)—1856  
 PAYETTE, LORENZO (61e C.)—1893  
 PAYETTE, LORENZO (85e C.)—1917  
 PAYETTE, LOUIS (Fr. en 1841)  
 PAYETTE, NAPOLÉON (22e C.)—1854  
 PAYETTE, NAZAIRE (42e C.)—1874  
 PAYETTE, OLIER (Fr. en 1866)  
 PAYETTE, ONÉSIME (Fr. en 1872)  
 PAYETTE, OSCAR (Fr. en 1873)  
 PAYETTE, OVIDE (49e C.)—1881  
 PAYETTE, PAUL (Fr. en 1875)  
 PAYETTE, PIERRE (30e C.)—1862  
 PAYETTE, RENÉ (81e C.)—1913  
 PAYETTE, ROCH (48e C.)—1880  
 PAYETTE, ROMÉO (Fr. en 1914)  
 PAYETTE, WILFRID (Fr. en 1898)  
 PAYEUR, GEORGES (Fr. en 1919)  
 PELLAND, ETIENNE (64e C.)—1896  
 PELLERIN, ALFRED (Fr. en 1887)  
 PELLERIN, GEORGES (14e C.)—1846  
 PELLERIN, GÉRARD (100e C.)—1932  
 PELLERIN, GUY (89e C.)—1921  
 PELLERIN, HONORÉ (67e C.)—1899  
 PELLERIN, LUCIEN (85e C.)—1917  
 PELLERIN, PAUL (89e C.)—1921  
 PELLERIN, PIERRE-PAUL (95e C.)—1927  
 PELLETIER, ADOLPHE (23e C.)—1855  
 PELLETIER, ADRIEN (Fr. en 1871)  
 PELLETIER, ALBANI (Fr. en 1905)  
 PELLETIER, ALBERT (Fr. en 1922)  
 PELLETIER, ALPHONSE (Fr. en 1864)  
 PELLETIER, AMBROISE (Fr. en 1841)  
 PELLETIER, AMÉDÉE (39e C.)—1871  
 PELLETIER, ANTOINE (Fr. en 1839)  
 PELLETIER, AVILA (Fr. en 1919)  
 PELLETIER, BARTHÉLEMY (Fr. en 1844)  
 PELLETIER, BERTRAND (97e C.)—1929  
 PELLETIER, CASSIDY (48e C.)—1880  
 PELLETIER, CHARLES (Fr. en 1865)  
 PELLETIER, CONRAD (86e C.)—1918  
 PELLETIER, CYRILLE (34e C.)—1866  
 PELLETIER, DAMASE (70e C.)—1902  
 PELLETIER, DENIS (Fr. en 1856)  
 PELLETIER, DENIS-ALFRED (Fr. en 1863)  
 PELLETIER, EDMOND-J. (65e C.)—1897

- PELLETIER, EDOUARD (1er C.)—1833  
 PELLETIER, EDOUARD (15e C.)—1847  
 PELLETIER, EDOUARD (30e C.)—1862  
 PELLETIER, EDOUARD (Fr. en 1892)  
 PELLETIER, EUGÈNE (Fr. en 1869)  
 PELLETIER, EUGÈNE (80e C.)—1912  
 PELLETIER, FRÈS-X. (7e C.)—1839  
 PELLETIER, GEORGES (44e C.)—1876  
 PELLETIER, GEORGES (69e C.)—1901  
 PELLETIER, HÉRIA (76e C.)—1908  
 PELLETIER, HERMOGÈNE (91e C.)—1923  
 PELLETIER, JEAN-BTE (Fr. en 1858)  
 PELLETIER, JOSEPH-A. (72e C.)—1904  
 PELLETIER, LÉON (Fr. en 1844)  
 PELLETIER, LOUIS (Fr. en 1851)  
 PELLETIER, L.-CONRAD (34e C.)—1866  
 PELLETIER, MOÏSE (14e C.)—1846  
 PELLETIER, MOÏSE (39e C.)—1871  
 PELLETIER, ODILON (Fr. en 1851)  
 PELLETIER, ONÉSIME (13e C.)—1845  
 PELLETIER, ONUPH E (29e C.)—1861  
 PELLETIER, OVIDE (12e C.)—1844  
 PELLETIER, PAUL-EMILE (95e C.)—1927  
 PELLETIER, PHILIPPE (67e C.)—1899  
 PELLETIER, PIERRE (34e C.)—1866  
 PELLETIER, RAPHAËL (50e C.)—1882  
 PELLETIER, RENÉ (82e C.)—1914  
 PELLETIER, ROCH (12e C.)—1844  
 PELLETIER, ROMÉO (Fr. en 1916)  
 PELLETIER, TANCRÈDE (Fr. en 1861)  
 PELLETIER, VICTOR (Fr. en 1905)  
 PELLETIER, WALTER (Fr. en 1905)  
 PELTIER, EDGAR (83e C.)—1915  
 PELTIER, EMERY (77e C.)—1909  
 PELTIER, HECTOR (81e C.)—1913  
 PELTIER, ROMÉO (78e C.)—1910  
 PELTIER, SIMÉON (69e C.)—1901  
 PÉLOQUIN, PAUL (9e C.)—1841  
 PÉLOQUIN, PIERRE (Fr. en 1842)  
 PEPIN, ARMAND (93e C.)—1925  
 PEPIN, AVILA (80e C.)—1912  
 PEPIN, CHS-EMILE (89e C.)—1921  
 PEPIN, DENIS (59e C.)—1891  
 PEPIN, EDOUARD (77e C.)—1909  
 PEPIN, HENRI (96e C.)—1928  
 PEPIN, JEAN (96e C.)—1928  
 PEPIN, PAUL (92e C.)—1924  
 PEPIN, ROGER (99e C.)—1931  
 PEPIN, RODOLPHE (84e C.)—1916  
 PEPIN, TÉLESPHORE (80e C.)—1912  
 PÉRODEAU, ARSIDAS (31e C.)—1863  
 PERRAS, LÉON (94e C.)—1926  
 PERREAULT, ADALBERT (Fr. en 1908)  
 PERREAULT, ADOLPHE (Fr. en 1860)  
 PERREAULT, ALBERT (Fr. en 1878)  
 PERREAULT, ALBERT (52e C.)—1884  
 PERREAULT, ALBINI (Fr. en 1849)  
 PERREAULT, ALBINI (37e C.)—1869  
 PERREAULT, ALBINI (Fr. en 1931)  
 PERREAULT, ALCIDE (72e C.)—1904  
 PERREAULT, ALFRED (34e C.)—1866  
 PERREAULT, ALPHONSE (Fr. en 1863)  
 PERREAULT, AMÉDÉE (39e C.)—1871  
 PERREAULT, ANDRÉ (Fr. en 1872)  
 PERREAULT, ARMAND (76e C.)—1908  
 PERREAULT, ARSÈNE (54e C.)—1886  
 PERREAULT, ARTHUR (55e C.)—1887  
 PERREAULT, AVILA (53e C.)—1885  
 PERREAULT, CAMILLE (51e C.)—1883  
 PERREAULT, CAMILLE (62e C.)—1894  
 PERREAULT, CHARLES (80e C.)—1912  
 PERREAULT, CHS-AUGUSTE (Fr. en 1912)  
 PERREAULT, CÔME (32e C.)—1864  
 PERREAULT, CONRAD (70e C.)—1902  
 PERREAULT, DAMASE (Fr. en 1842)  
 PERREAULT, DOLLARD (99e C.)—1931  
 PERREAULT, EDOUARD (Fr. en 1837)  
 PERREAULT, ELZÉAR (42e C.)—1874  
 PERREAULT, EMILE (Fr. en 1882)  
 PERREAULT, EUGÈNE (Fr. en 1842)  
 PERREAULT, FABIEN (14e C.)—1846  
 PERREAULT, FABIEN (23e C.)—1855  
 PERREAULT, FABIEN (2e C.)—1834  
 PERREAULT, FIDÈLE (80e C.)—1912  
 PERREAULT, GEORGES (90e C.)—1922  
 PERREAULT, GÉRARD (93e C.)—1925  
 PERREAULT, GILBERT (37e C.)—1869  
 PERREAULT, HENRI (Fr. en 1878)  
 PERREAULT, HENRI (65e C.)—1897  
 PERREAULT, HERMAS (46e C.)—1878  
 PERREAULT, HILDEDGE (29e C.)—1861  
 PERREAULT, HONORÉ (23e C.)—1855  
 PERREAULT, HORMISDAS (40e C.)—1872  
 PERREAULT, ISAÏE (50e C.)—1882  
 PERREAULT, JEAN-BTE (Fr. en 1837)  
 PERREAULT, J. (Fr. en 1844)  
 PERREAULT, JOSEPH (6e C.)—1838  
 PERREAULT, JOSEPH (Fr. en 1844)  
 PERREAULT, JOSEPH (Fr. en 1849)  
 PERREAULT, JOSEPH (Fr. en 1858)  
 PERREAULT, JOSEPH-H (40e C.)—1872  
 PERREAULT, JOSEPH (45e C.)—1877  
 PERREAULT, JOSEPH (53e C.)—1885  
 PERREAULT, JOSEPH (65e C.)—1897

- PERREAULT, JOS-EDOUARD (77e C.)—1909  
 PERREAULT, JOS-EDOUARD (80e C.)—1912  
 PERREAULT, JOS-EDOUARD (89e C.)—1921  
 PERREAULT, JOS-ALBÉRIC (Fr. en 1849)  
 PERREAULT, J.-EDMOND (29e C.)—1861  
 PERREAULT, LÉANDRE (36e C.)—1868  
 PERREAULT, LÉON (14e C.)—1846  
 PERREAULT, LÉON (20e C.)—1852  
 PERREAULT, LOUIS (Fr. en 1841)  
 PERREAULT, LOUIS (74e C.)—1906  
 PERREAULT, LS-JOSEPH (90e C.)—1922  
 PERREAULT, LS-PHILIPPE (79e C.)—1911  
 PERREAULT, MICHEL (16e C.)—1848  
 PERREAULT, NOËL (96e C.)—1928  
 PERREAULT, NORBERT (12e C.)—1844  
 PERREAULT, PAUL (81e C.)—1913  
 PERREAULT, PAUL (90e C.)—1922  
 PERREAULT, PHILIPPE (85e C.)—1917  
 PERREAULT, PIERRE (Fr. en 1842)  
 PERREAULT, PIERRE (17e C.)—1849  
 PERREAULT, RAYMOND (1er C.)—1833  
 PERREAULT, ROCH (42e C.)—1874  
 PERREAULT, SIMÉON (47e C.)—1879  
 PERREAULT, STANISLAS (28e C.)—1860  
 PERREAULT, SYLVIO (Fr. en 1907)  
 PERREAULT, TOUSSAINT (20e C.)—1852  
 PERREAULT, WILBROD (68e C.)—1900  
 PERREAULT, WILFRID (90e C.)—1922  
 PERREAULT, XAVIER (7e C.)—1839  
 PERREAULT, XAVIER (15e C.)—1847  
 PERRIER, ROGER (96e C.)—1928  
 PERRIER, YVES (95e C.)—1927  
 PERRON, ALDÉRIC (78e C.)—1910  
 PERRON, CAMILLE (69e C.)—1901  
 PERRON, P.-ELIE (67e C.)—1899  
 PERRON, STANISLAS (76e C.)—1908  
 PESANT, EUCLIDE (83e C.)—1915  
 PESANT, GILLES (94e C.)—1926  
 PESANT, HECTOR (86e C.)—1918  
 PESANT, JULIEN (84e C.)—1916  
 PESANT, MAURICE (87e C.)—1919  
 PESANT, OLIAS (86e C.)—1918  
 PESANT, RAYMOND (89e C.)—1921  
 PESANT, RENÉ (86e C.)—1918  
 PESANT, VICTORIEN (95e C.)—1927  
 PETIT, JOSEPH (61e C.)—1893  
 PETIT, LS-VICTOR (33e C.)—1865  
 PETITPAS, MARCEL (100e C.)—1932  
 PHAENIX, ERNEST (Fr. en 1923)  
 PHANEUF, ARTHUR (93e C.)—1925  
 PHELAN, DANIEL (Fr. en 1891)  
 PHILIPPON, J.-HORACE (82e C.)—1914  
 PIAGET, CHARLES (Fr. en 1871)  
 PICARD, ADOLPHE (Fr. en 1844)  
 PICARD, CLÉMENT (92e C.)—1924  
 PICARD, FRANÇOIS (Fr. en 1856)  
 PICARD, JAMES (13e C.)—1845  
 PICARD, JEAN-BTE (31e C.)—1863  
 PICARD, J.-ADÉLARD (Fr. en 1865)  
 PICARD, NOËL (82e C.)—1914  
 PICARD, THÉOPHILE (23e C.)—1855  
 PICARD, WILBROD (Fr. en 1884)  
 PICHÉ, ADOLPHE (Fr. en 1856)  
 PICHÉ, ADOLPHE (63e C.)—1895  
 PICHÉ, ALBERT (53e C.)—1885  
 PICHÉ, ALEXANDRE (87e C.)—1919  
 PICHÉ, ANTHIME (55e C.)—1887  
 PICHÉ, ANTONIO (61e C.)—1893  
 PICHÉ, ARTHUR (57e C.)—1889  
 PICHÉ, BENJAMIN (Fr. en 1840)  
 PICHÉ, BRUNO (75e C.)—1907  
 PICHÉ, CAMILLE (8e C.)—1840  
 PICHÉ, CHS-AUGUSTE (58e C.)—1890  
 PICHÉ, DAMASE (29e C.)—1861  
 PICHÉ, GEORGES (Fr. en 1849)  
 PICHÉ, GEORGES (53e C.)—1885  
 PICHÉ, JOSEPH (29e C.)—1861  
 PICHÉ, JOSEPH (57e C.)—1889  
 PICHÉ, JULIEN (Fr. en 1914)  
 PICHÉ, LOUIS (16e C.)—1848  
 PICHÉ, LOUIS (26e C.)—1858  
 PICHÉ, MODESTE (19e C.)—1851  
 PICHÉ, NAZAIRE (11e C.)—1843  
 PICHÉ, OSCAR (52e C.)—1884  
 PICHÉ, ROMULUS (Fr. en 1867)  
 PICHÉ, ROMULUS (58e C.)—1890  
 PICHÉ, TANCRÈDE (Fr. en 1862)  
 PICHÉ, URGEL (4e C.)—1836  
 PICHET, PAUL-ÉMILE (93e C.)—1925  
 PICHET, ROLAND (96e C.)—1928  
 PICHETTE, GEORGES (38e C.)—1870  
 PICHETTE, ZÉPHIRIN (Fr. en 1839)  
 PICOTTE, ALBÉRIC (55e C.)—1887  
 PICOTTE, ALBERT (47e C.)—1879  
 PICOTTE, AUGUSTE (36e C.)—1868  
 PICOTTE, DANIEL (43e C.)—1875  
 PICOTTE, JOSEPH (49e C.)—1881  
 PICOTTE, NARCISSE (43e C.)—1875  
 PICOTTE, THÉOPHILE (Fr. en 1883)  
 PICOTTE, ZACHARIE (51e C.)—1883  
 PIÉDALUE, ANATOLE (42e C.)—1874  
 PIÉDALUE, JOSEPH (41e C.)—1873  
 PIETTE, DIEUDONNÉ (23e C.)—1855  
 PIETTE, GUILLAUME (94e C.)—1926

- PIETTE, JEAN-ROBERT (89c C.)—1921  
 PIETTE, LOUIS (12e C.)—1844  
 PIETTE, RENÉ (88e C.)—1920  
 PIGEON, ARTHUR (55e C.)—1887  
 PIGEON, GEORGES-E. (64e C.)—1896  
 PIGEON, HONORÉ (78e C.)—1910  
 PIGEON, PAUL (90e C.)—1922  
 PIGEON, PHILIBERT (39e C.)—1871  
 PIGEON, PIERRE (Fr. en 1851)  
 PIGEON, RODOLPHE (47e C.)—1879  
 PILON, AIMÉ (63e C.)—1895  
 PILON, ALFRED (80e C.)—1912  
 PILON, ARTHUR (59e C.)—1891  
 PILON, CHARLES (61e C.)—1893  
 PILON, CHARLES (98c C.)—1930  
 PILON, PAUL-EMILE (89e C.)—1921  
 PILON, ROLAND (94e C.)—1926  
 PILON, VENANT (3e C.)—1835  
 PINARD, LUCIEN (99e C.)—1931  
 PINAULT, ALBERT (69e C.)—1901  
 PINAULT, LUCIEN (60e C.)—1892  
 PINSONNEAULT, AURÈLE (85e C.)—1917  
 PINSONNEAULT, GERMAIN (80e C.)—1912  
 PINSONNEAULT, JACQUES (67e C.)—1899  
 PINSONNEAULT, JOSEPH (20e C.)—1852  
 PIQUETTE, EUCLIDE (Fr. en 1887)  
 PIQUETTE, LIONEL (54e C.)—1885  
 PIQUETTE, OLYMPE (2e C.)—1834  
 PITEAU, ALBERT (Fr. en 1913)  
 PITEAU, STANLEY (Fr. en 1913)  
 PITRE, GILBERT (93e C.)—1925  
 PIUZE, GUY (96e C.)—1928  
 PIUZE, LIONEL (91e C.)—1923  
 PLAMONDON, ARTHUR (Fr. en 1902)  
 PLANTE, ADHELME (37e C.)—1869  
 PLANTE, ARTHUR (79e C.)—1911  
 PLANTE, BARTHÉLEMY (Fr. en 1893)  
 PLANTE, ERNEST (74e C.)—1906  
 PLANTE, EUSTACHE (12e C.)—1844  
 PLANTE, GASTON (92e C.)—1924  
 PLANTE, GILLES (88e C.)—1920  
 PLANTE, JOSEPH (13e C.)—1845  
 PLANTE, JOSEPH (55e C.)—1887  
 PLANTE, LOUIS (Fr. en 1855)  
 PLANTE, LOUIS (Fr. en 1868)  
 PLANTE, OLAÛS (70e C.)—1902  
 PLEAU, BLAISE-EMILE (79e C.)—1911  
 PLEAU, STÉPHANUS (69e C.)—1901  
 PLOUFFE, ALAIN (78e C.)—1910  
 PLOUFFE, CONRAD (74e C.)—1906  
 PLOUFFE, DANIEL (46e C.)—1878  
 PLOUFFE, HONORÉ (35e C.)—1867  
 PLOUFFE, J.-ARTHUR (62e C.)—1894  
 PLOUFFE, LIONEL (Fr. en 1914)  
 PLOUFFE, MAURICE (87e C.)—1919  
 PLOUFFE, ZÉNON (Fr. en 1892)  
 POIRÉ, ALBERT (63e C.)—1895  
 POIRÉ, WILLIE (Fr. en 1895)  
 POIRIER, ADÉLARD (Fr. en 1912)  
 POIRIER, AZARIE (Fr. en 1857)  
 POIRIER, CAMILLE (31e C.)—1863  
 POIRIER, DAMASE (12e C.)—1844  
 POIRIER, HERBERT (Fr. en 1889)  
 POIRIER, JULES (28e C.)—1860  
 POIRIER, MARCEL (15e C.)—1847  
 POIRIER, NAPOLÉON (Fr. en 1857)  
 POIRIER, ODILON (3e C.)—1835  
 POIRIER, ROLAND (92e C.)—1924  
 POIRIER, SÉRAPHIN (37e C.)—1869  
 POISSANT, DOMINIQUE (71e C.)—1903  
 POISSANT, EMILE (80e C.)—1912  
 POISSANT, PIERRE (28e C.)—1860  
 POISSANT, ROCH (80e C.)—1912  
 POISSON, MÉDÉRIC (2e C.)—1834  
 POISSON, MODESTE (5e C.)—1837  
 POITRAS, ACHILLE (Fr. en 1872)  
 POITRAS, CAMILLE (Fr. en 1859)  
 POITRAS, EDMOND (76e C.)—1908  
 POITRAS, EDOUARD (Fr. en 1895)  
 POITRAS, ELIE (48e C.)—1880  
 POITRAS, EMMANUEL (51e C.)—1883  
 POITRAS, EMMANUEL (83e C.)—1915  
 POITRAS, FRs-X. (5e C.)—1837  
 POITRAS, FRs-X. (47e C.)—1879  
 POITRAS, GÉRARD (91e C.)—1923  
 POITRAS, HENRI (Fr. en 1891)  
 POITRAS, JEAN-BTE (68e C.)—1900  
 POITRAS, JOSEPH (Fr. en 1842)  
 POITRAS, JOSEPH (31e C.)—1863  
 POITRAS, JOSEPH (52e C.)—1884  
 POITRAS, J.-ARMAND (66e C.)—1898  
 POITRAS, JOS -ROCH (27e C.)—1859  
 POITRAS, LÉO (Fr. en 1925)  
 POITRAS, LIONEL (95e C.)—1927  
 POITRAS, LOUIS (30e C.)—1862  
 POITRAS, LOUIS (37e C.)—1869  
 POITRAS, LOUIS (38e C.)—1870  
 POITRAS, LOUIS (45e C.)—1877  
 POITRAS, LS-PHILIPPE (82e C.)—1914  
 POITRAS, MOÏSE (72e C.)—1904  
 POITRAS, NAPOLÉON (43e C.)—1875  
 POITRAS, ODILON (46e C.)—1878  
 POITRAS, OLIVIER (Fr. en 1858)  
 POITRAS, OLIVIER (64e C.)—1896

- POITRAS, OMER (55e C.)—1887  
 POITRAS, PHILÉAS (30e C.)—1862  
 POITRAS, PIERRE (Fr. en 1842)  
 POITRAS, SÉRAPHIN (Fr. en 1858)  
 POITRAS, URGEL (24e C.)—1856  
 POITRAS, ZOTIQUE (42e C.)—1874  
 POMINVILLE, ARTHUR (48e C.)—1880  
 POMINVILLE, FRANÇOIS (32e C.)—1864  
 POMINVILLE, JOSEPH (44e C.)—1876  
 POMINVILLE, ROCH (30e C.)—1862  
 POMINVILLE, ULRIC (34e C.)—1866  
 PORCHERON, HENRI (Fr. en 1892)  
 PORCHERON, JEAN-LS (Fr. en 1892)  
 PORLIER, CYPRIEN (17e C.)—1849  
 PORTELANCE, ADJUTOR (81e C.)—1913  
 POULIN, ALPHONSE (Fr. en 1919)  
 POULIN, ARMAND (F. en 1881)  
 POULIN, ARTHUR (Fr. en 1881)  
 POULIN, HENRI (Fr. en 1881)  
 POULIN, HERMAS (29e C.)—1861  
 POULIN, HORACE (Fr. en 1881)  
 POULIN, JOSEPH (51e C.)—1883  
 POULIN, LÉO (Fr. en 1919)  
 POULIN, LOUIS (Fr. en 1919)  
 POULIN, NAPOLÉON (46e C.)—1878  
 POULIN, PIERRE (3e C.)—1835  
 POULIN, PIERRE (Fr. en 1919)  
 POULIN, ROCH (Fr. en 1847)  
 POULIN, STANISLAS (62e C.)—1894  
 POULIN, WILFRID (Fr. en 1919)  
 POULIN, ZÉPHIRIN (9e C.)—1841  
 POUPART, EUSÈBE (23e C.)—1855  
 POUPART, JEAN-BTE (21e C.)—1853  
 POWERS, MICHAEL (31e C.)—1863  
 POWERS, THOMAS (Fr. en 1880)  
 PRÉVOST, ARTHUR (62e C.)—1894  
 PRÉVOST, ARTHUR (85e C.)—1917  
 PRÉVOST, CONRAD (76e C.)—1908  
 PRÉVOST, EDMOND (Fr. en 1920)  
 PRÉVOST, JEAN-BTE (15e C.)—1847  
 PRÉVOST, LÉANDRE (6e C.)—1838  
 PRÉVOST, LS DE GONZ. (74e C.)—1906  
 PRÉVOST, MÉDÉRIC (30e C.)—1862  
 PRÉVOST, WILFRID (11e C.)—1843  
 PRIEUR, ARTHUR (Fr. en 1865)  
 PRIEUR, JULES (84e C.)—1916  
 PRIEUR, RAYMOND (98e C.)—1930  
 PROULX, ANTOINE (57e C.)—1889  
 PROULX, HENRI (92e C.)—1924  
 PROULX, MAURICE (Fr. en 1875)  
 PROVOST, ALBANI (87e C.)—1919  
 PROVOST, ALBERT (90e C.)—1922  
 PROVOST, ARMAND (80e C.)—1912  
 PROVOST, AUGUSTIN (27e C.)—1859  
 PROVOST, AZARIE (31e C.)—1863  
 PROVOST, JOSEPH (Fr. en 1877)  
 PROVOST, MARCEL (100e C.)—1932  
 PROVOST, PAUL (81e C.)—1913  
 PROVOST, STANISLAS (45e C.)—1877  
 PROVOST, XAVIER (49e C.)—1881  
 PRUD'HOMME, ALBERT (91e C.)—1923  
 PRUD'HOMME, ANDRÉ (Fr. en 1858)  
 PRUD'HOMME, AZARIE (Fr. en 1883)  
 PRUD'HOMME, CHARLES (Fr. en 1838)  
 PRUD'HOMME, DAVID (57e C.)—1889  
 PRUD'HOMME, ELOI (97e C.)—1929  
 PRUD'HOMME, ELZÉAR (11e C.)—1843  
 PRUD'HOMME, ERNEST (74e C.)—1906  
 PRUD'HOMME, FLAVIEN (Fr. en 1913)  
 PRUD'HOMME, GEORGES (Fr. en 1839)  
 PRUD'HOMME, GEO.-ET. (87e C.)—1919  
 PRUD'HOMME, JOSEPH (Fr. en 1875)  
 PRUD'HOMME, JOSEPH (Fr. en 1882)  
 PRUD'HOMME, JOS.-HORAT. (Fr. en 1841)  
 PRUD'HOMME, MOÏSE (51e C.)—1883  
 PRUD'HOMME, NARCISSE (Fr. en 1883)  
 PRUD'HOMME, RODOLPHE (55e C.)—1887  
 PRUD'HOMME, RODOLPHE (76e C.)—1908  
 PRUD'HOMME, ROGER (Fr. en 1926)  
 PRUD'HOMME, THÉOPHILE (Fr. en 1841)  
 PRUD'HOMME, WILFRID (69e C.)—1901  
 PUJOS, ARTHUR (66e C.)—1898  
 PUJOS, EDOUARD (69e C.)—1901  
 QUENNEVILLE, ALPHONSE (51e C.)—1883  
 QUENNEVILLE, RENÉ (90e C.)—1922  
 QUÉRY, OLIVIER (Fr. en 1861)  
 QUESNEL, JEAN-BTE (18e C.)—1850  
 QUESNEL, LOUIS (26e C.)—1858  
 QUESNEL, RENÉ (83e C.)—1915  
 QUESSY ALFRED (57e C.)—1889  
 QUINN, WLLIAM (Fr. en 1900)  
 QUINTAL LÉO (98e C.)—1930  
 QUINTAL, LOUIS (Fr. en 1904)  
 QUINTAL, OSCAR (Fr. en 1917)  
 QUINTAL, ROLAND (95e C.)—1927  
 RABEAU, AIMÉ (67e C.)—1899  
 RABEAU, ANTONIO (80e C.)—1912  
 RACETTE, ALCIDE (51e C.)—1883  
 RACETTE, ARMAND (82e C.)—1914  
 RACETTE, EMILE (Fr. en 1861)  
 RACETTE, EUCLIDE (Fr. en 1875)  
 RACETTE, JOSEPH (29e C.)—1861

- RACETTE, JOSEPH (Fr. en 1875)  
 RACETTE, LIONEL (Fr. en 1910)  
 RACETTE, LIONEL (Fr. en 1911)  
 RACETTE, NAPOLÉON (59e C.)—1891  
 RACETTE, OSCAR (Fr. en 1875)  
 RACETTE, OSCAR (61e C.)—1893  
 RACETTE, PHILÉAS (17e C.)—1849  
 RACETTE, ROMUALD (64e C.)—1896  
 RACETTE, ROSARIO (81e C.)—1913  
 RACETTE, SIMÉON (Fr. en 1841)  
 RACETTE TANCRÈDE (43e C.)—1875  
 RACETTE, VITAL (Fr. en 1855)  
 RACETTE, VITALIEN (78e C.)—1910  
 RACETTE, WILFRID (82e C.)—1914  
 RACICOT, ANTOINE (Fr. en 1913)  
 RACICOT, IRÉNÉE (88e C.)—1920  
 RACINE, EDOUARD (51e C.)—1883  
 RADAKIR, PAUL (84e C.)—1916  
 RAINVILLE, ARMAND (71e C.)—1903  
 RAINVILLE STANISLAS (26e C.)—1858  
 RANCOURT, HONORIUS (Fr. en 1920)  
 RANGER, FRANÇOIS (82e C.)—1914  
 RANGER, GEO.-EMLE (Fr. en 1916)  
 RANGER, HENRI (Fr. en 1913)  
 RANGER, JEAN-BTE (75e C.)—1907  
 RANGER, MARC (Fr. en 1927)  
 RANGER, PAUL (75e C.)—1907  
 RANGER, PAUL (84e C.)—1916  
 RANGER, PIERRE (95e C.)—1927  
 RANHAËL (Fr. en 1847)  
 RATELLE, ALFRED (Fr. en 1849)  
 RATTÉ, JOSEPH (Fr. en 1913)  
 RAYMOND, ADRIEN (92e C.)—1924  
 RAYMOND, ALBERT (92e C.)—1924  
 RAYMOND, FRANÇOIS (Fr. en 1857)  
 RAYMOND, GUSTAVE (Fr. en 1844)  
 RAYMOND, HERVÉ (87e C.)—1919  
 RAYMOND, LAURENT (14e C.)—1846  
 RAYMOND, MOÏSE (1er C.)—1833  
 RAYMOND, ROGER (78e C.)—1910  
 RAYMOND, ROMUALD (6e C.)—1838  
 RAYNAULD, ANTHIME (90e C.)—1922  
 RAYNAULD, GÉRARD (97e C.)—1929  
 RAYNAULD, JOSEPH (75e C.)—1907  
 RAYNAULD, LÉO (95e C.)—1927  
 RAYNAULD, LÉOPOLD (76e C.)—1908  
 RAYNAULD, ROBERT (81e C.)—1913  
 RAYNAYLD, ROSARIO (89e C.)—1921  
 RAYNAULD, ULRIC (91e C.)—1923  
 READY, JOHN (53e C.)—1885  
 REED, ALBERT (64e C.)—1896  
 REED, ALPHONSE (59e C.)—1891  
 REED, ALPHONSE (90e C.)—1922  
 REED, JOSEPH (75e C.)—1907  
 REED, PAUL (81e C.)—1913  
 REED, PAUL-EMLE (93e C.)—1925  
 REED, WILLIE (85e C.)—1917  
 REEVES, EUCHER-JOS. (15e C.)—1847  
 REEVES, GUSTAVE (Fr. en 1889)  
 REEVES, LOUIS (19e C.)—1851  
 REEVES, MÉDÉRIC (Fr. en 1889)  
 RÉGNIER, OCTAVE (Fr. en 1837)  
 RÉGNIER, OCTAVE (33e C.)—1865  
 RÉGNIER, THÉODORE (41e C.)—1873  
 REILLY, WALTER (Fr. en 1898)  
 RÉMILLARD, LÉO (93e C.)—1925  
 REMINGTON, HARVEY (78e C.)—1910  
 RENAUD, BENOÎT (75e C.)—1907  
 RENAUD, DIDACE (76e C.)—1908  
 RENAUD, EDMOND (20e C.)—1852  
 RENAUD, EDMOND (59e C.)—1891  
 RENAUD, FAVILA (30e C.)—1862  
 RENAUD, FRs.-X. (49e C.)—1881  
 RENAUD, GUSTAVE (59e C.)—1891  
 RENAUD, HENRI (42e C.)—1874  
 RENAUD, HENRI (58e C.)—1890  
 RENAUD, HENRI (63e C.)—1895  
 RENAUD, IGNACE (23e C.)—1855  
 RENAUD, JEAN-MARIE (Fr. en 1909)  
 RENAUD, JOSAPHAT (14e C.)—1846  
 RENAUD, JOSEPH (78e C.)—1910  
 RENAUD, JOS.-HENRI (78e C.)—1910  
 RENAUD, MARIUS (78e C.)—1910  
 RENAUD, MICHEL-ISAAC (2e C.)—1834  
 RENAUD, OCTAVE (9e C.)—1841  
 RENAUD, OCTAVE (46e C.)—1878  
 RENAUD, OCTAVIEN (80e C.)—1912  
 RENAUD, OVIDE (Fr. en 1851)  
 RENAUD, PAUL-HENRI (Fr. en 1917)  
 RENAUD, PIERRE-PAUL (60e C.)—1892  
 RENAUD, PLACIDE (7e C.)—1839  
 RENAUD, POLYCARPE (13e C.)—1845  
 RENAUD, P.-OCTAVE (17e C.)—1849  
 RENAUD, URGEL (18e C.)—1850  
 RENAUD, ZÉNON (51e C.)—1883  
 RENAUD, ZÉPHIRIN (Fr. en 1893)  
 RENAUD, ZOTIQUE (32e C.)—1864  
 RENAUD, ZOTIQUE (63e C.)—1895  
 RENÉ, EMILE (Fr. en 1890)  
 RESTHER, ZÉPHIRIN (2e C.)—1834  
 RHEAULT, JULES (99e C.)—1931  
 RHÉAUME, EMILIE (84e C.)—1916  
 RHÉAUME, FIRMIN (71e C.)—1903  
 RHÉAUME, RAYMOND (68e C.)—1900  
 RHO, EDOUARD (49e C.)—1881



- RHO, FERNAND (89e C.)—1921  
 RHO, ELPIDE (50e C.)—1882  
 RHO, MARCEL (93e C.)—1925  
 RHO, ROSAIRE (94e C.)—1926  
 RIBERDY, ANSELME (Fr. en 1897)  
 RIBERDY, CAMILLE (Fr. en 1897)  
 RIBERDY, HERVÉ (74e C.)—1906  
 RIBERDY, PHILIBERT (Fr. en 1897)  
 RIBERDY, WILLIAM (76e C.)—1908  
 RICARD, ALFRED (85e C.)—1917  
 RICARD, ANTONIO (89e C.)—1921  
 RICARD, EDGAR (Fr. en 1918)  
 RICARD, HECTOR (87e C.)—1919  
 RICARD, HORMISDAS (46e C.)—1878  
 RICARD, ORILE (94e C.)—1926  
 RICARD, ROSAIRE (94e C.)—1926  
 RICCI, JOSEPH (80e C.)—1912  
 RICHARD, ADÉLARD (59e C.)—1891  
 RICHARD, ALPHONSE (55e C.)—1887  
 RICHARD, DOLLARD (98e C.)—1930  
 RICHARD, EDOUARD (Fr. en 1856)  
 RICHARD, GÉDÉON (17e C.)—1849  
 RICHARD, HENRI (81e C.)—1913  
 RICHARD, JEAN-MARIE (59e C.)—1891  
 RICHARD, JOSEPH (51e C.)—1883  
 RICHARD, J.-ARSÈNE (46e C.)—1878  
 RICHARD, J.-RICHARD (39e C.)—1871  
 RICHARD, JULIEN (88e C.)—1920  
 RICHARD, LÉONIDAS (47e C.)—1879  
 RICHARD, SIMON (73e C.)—1905  
 RICHARD, TREFFLÉ (37e C.)—1869  
 RICHARD, URGEL (24e C.)—1856  
 RICHARD, WILFRID (79e C.)—1911  
 RICHARDSON, ALEXANDRE (25e C.)—1857  
 RIENDEAU, ELZÉAR (29e C.)—1861  
 RIENDEAU, YVON (73e C.)—1905  
 RIEUTORD, CHARLES (56e C.)—1888  
 RIEUTORD, FÉLIX (16e C.)—1848  
 RIEUTORD, HERCULE (56e C.)—1888  
 RIEUTORD, LOUIS (29e C.)—1861  
 RIEUTORD, LOUIS (52e C.)—1884  
 RINFRET, LÉONARD (64e C.)—1896  
 RINGUETTE, ADÉLARD (44e C.)—1876  
 RIOPEL, ADRIEN (100e C.)—1932  
 †RIOPEL, ALBERT (94e C.)—1926  
 RIOPEL, ANTONIO (87e C.)—1919  
 RIOPEL, DANIEL (23e C.)—1855  
 RIOPEL, EDMOND (30e C.)—1862  
 RIOPEL, EDOUARD (Fr. en 1865)  
 RIOPEL, EMILE (88e C.)—1920  
 RIOPEL, EUCHER (27e C.)—1859  
 RIOPEL, EUGÈNE (42e C.)—1874  
 RIOPEL, EUGÈNE (Fr. en 1890)  
 RIOPEL, FRs-X. (Fr. en 1858)  
 RIOPEL, FULGENCE (Fr. en 1865)  
 RIOPEL, GÉRARD (93e C.)—1925  
 RIOPEL, HENRI (49e C.)—1881  
 RIOPEL, HENRI (77e C.)—1909  
 RIOPEL, HERVÉ (Fr. en 1908)  
 RIOPEL, HIDOLA (Fr. en 1901)  
 RIOPEL, HUBERT (81e C.)—1913  
 RIOPEL, ISAÏE (Fr. en 1865)  
 RIOPEL, JOSEPH (22e C.)—1854  
 RIOPEL, JOSEPH (55e C.)—1887  
 RIOPEL, JOS.-EDOUARD (59e C.)—1891  
 RIOPEL, JOS.-EDOUARD (83e C.)—1915  
 RIOPEL, JUDE (77e C.)—1909  
 RIOPEL, LÉOPOLD (Fr. en 1894)  
 RIOPEL, LOUIS (21e C.)—1853  
 RIOPEL, LOUIS (Fr. en 1855)  
 RIOPEL, LOUIS (Fr. en 1879)  
 RIOPEL, NICOLAS (Fr. en 1858)  
 RIOPEL, PIERRE (47e C.)—1879  
 RIOPEL, P.-EDOUARD (58e C.)—1890  
 RIOPEL, THÉODULE (51e C.)—1883  
 RIOPEL, UBALD (Fr. en 1901)  
 RITCHOT, ALPHONSE (Fr. en 1862)  
 RITCHOT, ELIE (72e C.)—1904  
 RITCHOT, ISAÏE (Fr. en 1848)  
 RITCHOT, JACQUES (Fr. en 1931)  
 RITCHOT, J.-NOËL (13e C.)—1845  
 RITCHOT, MOÏSE (Fr. en 1850)  
 RITCHOT, RÉAL (91e C.)—1923  
 RITCHOT, THÉODORE (55e C.)—1887  
 RITCHOT, URGEL (38e C.)—1870  
 RIVARD, GÉRARD (94e C.)—1926  
 RIVARD, OSCAR (Fr. en 1905)  
 RIVARD, RODOLPHE (86e C.)—1918  
 RIVEST (15e C.)—1847  
 RIVEST, ADÉLARD (58e C.)—1890  
 RIVEST, ADRIEN (88e C.)—1920  
 RIVEST, ALCIDE (51e C.)—1883  
 RIVEST, ALDOR (Fr. en 1921)  
 RIVEST, ALFRED (91e C.)—1923  
 RIVEST, AMABLE (Fr. en 1910)  
 RIVEST, ANATOLE (83e C.)—1915  
 RIVEST, ANTOINE (24e C.)—1856  
 RIVEST, CHARLES (57e C.)—1889  
 RIVEST, CHARLES (85e C.)—1917  
 RIVEST, CLÉMENT (Fr. en 1925)  
 RIVEST, EDOUARD (76e C.)—1908  
 RIVEST, ELMER (Fr. en 1881)  
 RIVEST, EMILE (89e C.)—1921  
 RIVEST, EUCHARISTE (92e C.)—1924

- RIVEST, FRANÇOIS (Fr. en 1857)  
 RIVEST, GÉRARD (Fr. en 1925)  
 RIVEST, GILLES (99e C.)—1931  
 RIVEST, HECTOR (56e C.)—1888  
 RIVEST, HONORIUS (58e C.)—1890  
 RIVEST, ISRAËL (18e C.)—1850  
 RIVEST, JEAN-BTE (Fr. en 1840)  
 RIVEST, JÉRÉMIE (Fr. en 1847)  
 RIVEST, JOSEPH (14e C.)—1846  
 RIVEST, JOSEPH (Fr. en 1849)  
 RIVEST, JOSEPH (23e C.)—1855  
 RIVEST, JOSEPH (Fr. en 1866)  
 RIVEST, JOSEPH (Fr. en 1890)  
 RIVEST, JOSEPH (80e C.)—1912  
 RIVEST, J.-SIMÉON (25e C.)—1857  
 RIVEST, JULES (65e C.)—1897  
 RIVEST, LÉONIDAS (66e C.)—1898  
 RIVEST, LOUIS (Fr. en 1845)  
 RIVEST, LUCIEN (90e C.)—1922  
 RIVEST, MARCEL (17e C.)—1849  
 RIVEST, MARCEL (92e C.)—1924  
 RIVEST, MATHIAS (Fr. en 1844)  
 RIVEST, MAURICE (96e C.)—1928  
 RIVEST, MÉDÉRIC (98e C.)—1930  
 RIVEST, RENÉ (75e C.)—1907  
 RIVEST, RENÉ (Fr. en 1923)  
 RIVEST, ROLAND (94e C.)—1926  
 RIVEST, SIMÉON (Fr. en 1866)  
 RIVEST, SIMÉON (65e C.)—1897  
 RIVEST, STANISLAS (10e C.)—1842  
 RIVEST, TANCRÈDE (Fr. en 1880)  
 RIVEST, TANCRÈDE (Fr. en 1915)  
 RIVEST, VICTOR (92e C.)—1924  
 RIVEST, XAVIER (86e C.)—1918  
 RIVEST, ZOËL (63e C.)—1895  
 RIVIÈRE, ONÉSIME (12e C.)—1844  
 ROBERGE, CHS-EDOUARD (Fr. en 1886)  
 ROBERGE, JOSEPH (39e C.)—1871  
 ROBERGE, NOÉ (36e C.)—1868  
 ROBERGE, ZOTIQUE (Fr. en 1874)  
 ROBERT, ALEXIS (80e C.)—1912  
 ROBERT, ARMAND (71e C.)—1903  
 ROBERT, CAMILLE (73e C.)—1905  
 ROBERT, EPHREM (52e C.)—1884  
 ROBERT, FLORIBERT (74e C.)—1906  
 ROBERT, J.-DONAT (77e C.)—1909  
 ROBERT, LIONEL (72e C.)—1904  
 ROBERT, RAOUL (Fr. en 1885)  
 ROBERT, ROLAND (100e C.)—1932  
 ROBERT, THÉODORE (89e C.)—1921  
 ROBERTSON, ALEXANDRE (Fr. en 1883)  
 ROBERTSON, JAMES (Fr. en 1883)  
 ROBICHAUD, EDOUARD (34e C.)—1866  
 ROBIDOUX, OCTAVE (18e C.)—1850  
 ROBILLARD, ALFRED (Fr. en 1858)  
 ROBILLARD, ALPHONSE (46e C.)—1878  
 ROBILLARD, CHARLES (13e C.)—1845  
 ROBILLARD, CHS-HECTOR (84e C.)—1916  
 ROBILLARD, CLAUDE (Fr. en 1912)  
 ROBILLARD, CLÉMENT (32e C.)—1864  
 ROBILLARD, CLÉMENT (49e C.)—1881  
 ROBILLARD, EDMOND (6e C.)—1838  
 ROBILLARD, EDMOND (37e C.)—1869  
 ROBILLARD, EDMOND (96e C.)—1928  
 ROBILLARD, FRANÇOIS (98e C.)—1930  
 ROBILLARD, FRÉDÉRIC (58e C.)—1890  
 ROBILLARD, HONORIUS (47e C.)—1879  
 ROBILLARD, JOSEPH (43e C.)—1875  
 ROBILLARD, JOSEPH (59e C.)—1891  
 ROBILLARD, JOSEPH (Fr. en 1892)  
 ROBILLARD, LÉO (89e C.)—1921  
 ROBILLARD, LIONEL (Fr. en 1915)  
 ROBILLARD, LOUIS (Fr. en 1873)  
 ROBILLARD, LS-JOSEPH (69e C.)—1901  
 ROBILLARD, MAXIMILIEN (93e C.)—1925  
 ROBILLARD, MÉDÉRIC (60e C.)—1892  
 ROBILLARD, MICHEL (96e C.)—1928  
 ROBILLARD, NAPOLÉON (6e C.)—1838  
 ROBILLARD, NARCISSE (25e C.)—1857  
 ROBILLARD, NOËL (Fr. en 1916)  
 ROBILLARD, PAUL (80e C.)—1912  
 ROBILLARD, PAUL (88e C.)—1920  
 ROBILLARD, PIERRE (60e C.)—1892  
 ROBILLARD, SIMÉON (23e C.)—1855  
 ROBILLARD, TOUSSAINT (Fr. en 1920)  
 ROBILLARD, WILLIAM (12e C.)—1844  
 ROBINEAU, FRANCIS (83e C.)—1915  
 ROBINET, ADOLPHE (Fr. en 1919)  
 ROBINET, ARTHUR (Fr. en 1919)  
 ROBINET, JÉRÔME (88e C.)—1920  
 ROBINET, JULES (87e C.)—1919  
 ROBINET, WILFRID (90e C.)—1922  
 ROBINSON, ALEXANDRE (83e C.)—1915  
 ROBITAILE, ADHÉMAR (Fr. en 1883)  
 ROBITAILE, ALBERT (81e C.)—1913  
 ROBITAILE, ANTOINE (92e C.)—1924  
 ROBITAILE, ARTHUR (24e C.)—1856  
 ROBITAILE, ARTHUR (Fr. en 1894)  
 ROBITAILE, AUGUSTE (95e C.)—1927  
 ROBITAILE, CHS-AUGUSTE (93e C.)—1925  
 ROBITAILE, CHS-AUGUSTE (Fr. en 1920)  
 ROBITAILE, CLÉMENT (56e C.)—1888  
 ROBITAILE, EDOUARD (45e C.)—1877  
 ROBITAILE, ERNEST (22e C.)—1854

- ROBITAILLE, FRANÇOIS (Fr. en 1916)  
 ROBITAILLE, HECTOR (91e C.)—1923  
 ROBITAILLE, HONORIUS (Fr. en 1901)  
 ROBITAILLE, JEAN-BTE (70e C.)—1902  
 ROBITAILLE, JOSEPH (Fr. en 1877)  
 ROBITAILLE, JOSEPH (84e C.)—1916  
 ROBITAILLE, JOS.-EDOUARD (74e C.)—1906  
 ROBITAILLE, MATHIAS (52e C.)—1884  
 ROBITAILLE, MAURICE (91e C.)—1923  
 ROBITAILLE, NAPOLÉON (22e C.)—1854  
 ROBITAILLE, PHILIPPE (84e C.)—1916  
 ROBITAILLE, ROBERT (97e C.)—1929  
 ROBITAILLE, THÉODORE (99e C.)—1931  
 ROBITAILLE, THÉODOSE (32e C.)—1864  
 ROBITAILLE, WILFRID (53e C.)—1885  
 ROCH, EDOUARD (15e C.)—1847  
 ROCH, ELIE (9e C.)—1841  
 ROCH, HENRI (Fr. en 1892)  
 ROCH, HUBERT (81e C.)—1913  
 ROCH, J.-EUGÈNE (67e C.)—1899  
 ROCH, NORBERT (15e C.)—1847  
 ROCH, VICTOR (78e C.)—1910  
 ROCHELEAU, ROGER (98e C.)—1930  
 ROCHER, AUGUSTE (43e C.)—1875  
 ROCHER, BARTHÉLEMY (12e C.)—1844  
 ROCHER, ROBERT (55e C.)—1887  
 ROCHETTE, FÉLIX (10e C.)—1842  
 ROCHON, ELOI (60e C.)—1892  
 ROCHON, HENRI (Fr. en 1882)  
 ROCHON, JOSEPH (48e C.)—1880  
 ROCHON, LÉOPOLD (84e C.)—1916  
 RODGERS, JOHN (Fr. en 1873)  
 RODIER, ADÉLARD (64e C.)—1896  
 RODIER, EDOUARD (3e C.)—1835  
 ROGER, GEORGES (95e C.)—1927  
 ROLLAND, FRÉDÉRIC (14e C.)—1846  
 RONDEAU, ARSÈNE (Fr. en 1887)  
 RONDEAU, GASPARD (40e C.)—1872  
 RONDEAU, JOSEPH (Fr. en 1887)  
 RONDEAU, PIERRE (12e C.)—1844  
 ROSE, EDOUARD (34e C.)—1866  
 ROSE, PAUL-EMILE (Fr. en 1920)  
 ROSEDINE, WILLIAM (58e C.)—1890  
 ROSS (Fr. en 1843)  
 ROUISSE, TOUSSAINT (21e C.)—1853  
 ROULEAU, FRANÇOIS (27e C.)—1859  
 ROULEAU, GASTON (57e C.)—1889  
 ROULEAU, ZÉPHIRIN (25e C.)—1857  
 ROULIER, EDOUARD (30e C.)—1862  
 ROULIER, PHILIPPE (43e C.)—1875  
 ROULIER, RENÉ (71e C.)—1903  
 ROUSSEAU, HENRI (Fr. en 1905)  
 ROUSSEAU, JEAN-PAUL (93e C.)—1925  
 ROUSSEAU, THOMAS (Fr. en 1905)  
 ROUSSELLE, MAXIMILIEN (81e C.)—1913  
 ROUSSIN, AGAPIT (27e C.)—1859  
 ROUSSIN, EUGÈNE (54e C.)—1886  
 ROUSSIN, HECTOR (Fr. en 1887)  
 ROUTHIER, LUCIEN (Fr. en 1914)  
 ROY, AMÉDÉE (10e C.)—1842  
 ROY, ANDRÉ (Fr. en 1840)  
 ROY, ARTHUR (76e C.)—1908  
 ROY, CHS-EDOUARD (77e C.)—1909  
 ROY, CHS-EDOUARD (83e C.)—1915  
 ROY, DONAT (78e C.)—1910  
 ROY, DORIVA (Fr. en 1920)  
 ROY, DYONIS (51e C.)—1883  
 ROY, EDOUARD (40e C.)—1872  
 ROY, EGIDE (37e C.)—1869  
 ROY, GEORGES (89e C.)—1921  
 ROY, GUSTAVE (88e C.)—1920  
 ROY, HENRI (Fr. en 1877)  
 ROY, HORACE (61e C.)—1893  
 ROY, JEAN-BTE (90e C.)—1922  
 ROY, JOSEPH (80e C.)—1912  
 ROY, JOSEPH (Fr. en 1919)  
 ROY, JOS-HENRI (78e C.)—1910  
 ROY, J.-SANDY (Fr. en 1920)  
 ROY, NARCISSE (88e C.)—1920  
 ROY, PRIMAT (Fr. en 1911)  
 ROY, P.-EUCLIDE (Fr. en 1840)  
 ROY, ROBERT (99e C.)—1931  
 ROY, ROMUALD (48e C.)—1880  
 ROY, WILFRID (Fr. en 1848)  
 ROYAL, ARTHUR (Fr. en 1892)  
 ROYAL, ATHANASE (Fr. en 1875)  
 ROYAL, RAOUL (81e C.)—1913  
 ROYAL, WILFRID (57e C.)—1889  
 SABOURIN, ALBERT (Fr. en 1905)  
 SABOURIN, CHARLES (31e C.)—1863  
 SABOURIN, ELZÉAR (33e C.)—1865  
 SABOURIN, EUGÈNE (91e C.)—1923  
 ST-AMAND, GEORGES (9e C.)—1841  
 ST-AMOUR, ALFRED (Fr. en 1855)  
 ST-AMOUR, JOSEPH (Fr. en 1846)  
 ST-ANDRÉ, ALDÉRIC (46e C.)—1878  
 ST-CHARLES, WILLIE (71e C.)—1903  
 ST-DENIS, RAYMOND (89e C.)—1921  
 ST-GEORGES, WILFRID (62e C.)—1894  
 ST-GERMAIN, ALPHONSE (68e C.)—1900  
 ST-GERMAIN, CAMILLE (Fr. en 1889)  
 ST-GERMAIN, CHARLES (Fr. en 1839)  
 ST-GERMAIN, CYRILLE (10e C.)—1842

- ST-GERMAIN, HORACE (6e C.)—1838  
 ST-GERMAIN, JOSEPH (Fr. en 1852)  
 ST-GERMAIN, JOSEPH (Fr. en 1900)  
 ST-GERMAIN, LOUIS (Fr. en 1855)  
 ST-GERMAIN, LOUIS (46e C.)—1878  
 ST-GERMAIN, LOUIS (Fr. en 1888)  
 ST-GERMAIN, ODILON (14e C.)—1846  
 ST-GERMAIN, OMER (48e C.)—1880  
 ST-GERMAIN, ONÉSIME (Fr. en 1848)  
 ST-GERMAIN, ROMÉO (82e C.)—1914  
 ST-JACQUES, AMÉDÉE (17e C.)—1849  
 ST-JACQUES, EMILE (61e C.)—1893  
 ST-JACQUES, UBALD (58e C.)—1890  
 ST-JEAN, ALCIDE (85e C.)—1917  
 ST-JEAN, ANATOLE (88e C.)—1920  
 ST-JEAN, ARMAND (Fr. en 1918)  
 ST-JEAN, AURÉLIEN (97e C.)—1929  
 ST-JEAN, CHARLES (Fr. en 1927)  
 ST-JEAN, DORIA (85e C.)—1917  
 ST-JEAN, EUGÈNE (7e C.)—1839  
 ST-JEAN, EUSÈBE (Fr. en 1850)  
 ST-JEAN, FRs-X. (41e C.)—1873  
 ST-JEAN, LUDGER (Fr. en 1857)  
 ST-JEAN, LUDGER (26e C.)—1858  
 ST-JEAN, MARCEL (Fr. en 1927)  
 ST-JEAN, NARCISSE (Fr. en 1856)  
 ST-JEAN, OSCAR (Fr. en 1873)  
 ST-JEAN, PIERRE (15e C.)—1847  
 STE-MARIE, ANGE-ALBERT (84e C.)—1916  
 STE-MARIE, ROSARIO (Fr. en 1926)  
 ST-MARTIN, ADÉLARD (42e C.)—1874  
 ST-PIERRE, FLAVIEN (92e C.)—1924  
 ST-PIERRE, HENRI (Fr. en 1867)  
 ST-PIERRE, JOSEPH (Fr. en 1867)  
 SALOMON, ABRAHAM (Fr. en 1893)  
 SAMMONS, FRANCIS (Fr. en 1896)  
 SAMSON, GEORGES (Fr. en 1921)  
 SANSCHAGRIN, LUCIEN (100e C.)—1932  
 SANSREGRET, ALCIDE (91e C.)—1923  
 SANSREGRET, DOLLARD (100e C.)—1932  
 SANSREGRET, EDMOND (85e C.)—1917  
 SANSREGRET, HENRI (Fr. en 1889)  
 SANSREGRET, JOSEPH (Fr. en 1888)  
 SANSREGRET, J.-EDMOND (60e C.)—1892  
 SANSREGRET, LÉO (92e C.)—1924  
 SANSREGRET, OMER (90e C.)—1922  
 SANSREGRET, ROGER (89e C.)—1921  
 SANSREGRET, VICTOR (91e C.)—1923  
 SARRAZIN, ALDÉAS (Fr. en 1915)  
 SARRAZIN, ALFRED (79e C.)—1911  
 SARRAZIN, ALPHONSE (64e C.)—1896  
 SARRAZIN, ALPHONSE (88e C.)—1920  
 SARRAZIN, JOSEPH (63e C.)—1895  
 SASSEVILLE, ALEXANDRE (59e C.)—1891  
 SASSEVILLE, ALPHONSE (72e C.)—1904  
 SASSEVILLE, EMILE (66e C.)—1898  
 SASSEVILLE, HORMISDAS (59e C.)—1891  
 SASSEVILLE, NICOLAS (48e C.)—1880  
 SASSEVILLE, ROLAND (84e C.)—1916  
 SAVARD, MARCELLIN (Fr. en 1932)  
 SAVARIA, AUGUSTE (31e C.)—1863  
 SAVARIA, GÉRARD (98e C.)—1930  
 SAVARIA, HERVÉ (69e C.)—1901  
 SAVARIA, VICTOR (90e C.)—1922  
 SAVIGNAC, BERNARD (99e C.)—1931  
 SAVIGNAC, ROGER (94e C.)—1926  
 SAVOIE, ARTHUR (60e C.)—1892  
 SAVOIE, JOSEPH (50e C.)—1882  
 SCANLON, JOHN (27e C.)—1859  
 SCHILLER, GÉRARD (98e C.)—1930  
 SCHILLER, RICHARD (98e C.)—1930  
 SCOTT, HENRY (61e C.)—1893  
 SÉDILLOT, CHARLES (Fr. en 1911)  
 SÉDILLOT, HONORIUS (49e C.)—1881  
 SÉDILLOT, JEAN-PAUL (84e C.)—1916  
 SÉDILLOT, WILFRID (45e C.)—1877  
 SÉGUIN, ADOLPHE (29e C.)—1861  
 SÉGUIN, HENRI (87e C.)—1919  
 SÉGUIN, JEAN (84e C.)—1916  
 SÉGUIN, LUCIEN (98e C.)—1930  
 SÉGUIN, PAUL-ARTHUR (55e C.)—1887  
 SÉGUIN, PAUL-EMILE (88e C.)—1920  
 SÉGUIN, ROLAND (84e C.)—1916  
 SENÉCAL, ADOLPHE (93e C.)—1925  
 SENÉCAL, AIMÉ (Fr. en 1873)  
 SENÉCAL, ARTHUR (62e C.)—1894  
 SENÉCAL, CAMILLE (Fr. en 1921)  
 SENÉCAL, CANDIDE (87e C.)—1919  
 SENÉCAL, EDOUARD (Fr. en 1909)  
 SENÉCAL, EMERY (64e C.)—1896  
 SENÉCAL, FÉLIX (59e C.)—1891  
 SENÉCAL, JACQUES (Fr. en 1881)  
 SENÉCAL, JOSEPH (43e C.)—1875  
 SENÉCAL, JOSEPH (62e C.)—1894  
 SENÉCAL, M.-SMITH (91e C.)—1923  
 SENÉCAL, NAPOLÉON (Fr. en 1852)  
 SENÉCAL, OSCAR (51e C.)—1883  
 SEWELL, THOMAS (Fr. en 1848)  
 SEXTON, JAMES (Fr. en 1852)  
 SHAHAN, PETER (30e C.)—1862  
 SHARRON, EDWARD (Fr. en 1901)  
 SHEA, DANIEL (49e C.)—1881  
 SHEEHAN, MAURICE (42e C.)—1874  
 SHEEHY, JAMES-LÉO (Fr. e. 1897)

- |                     |               |                       |                 |
|---------------------|---------------|-----------------------|-----------------|
| SHEERAN, MICHAEL    | (Fr. en 1871) | SURPRENANT, AUGUSTIN  | (67e C.) --1899 |
| SHERLOCK, CHARLES   | (39e C.)—1871 | SURPRENANT, EXIPHIRE  | (62e C.)—1894   |
| SHERLOCK, JAMES     | (Fr. en 1876) | SYLVESTRE, ADOLPHE    | (57e C.) --1889 |
| SHERMAN, SYDNEY     | (Fr. en 1844) | SYLVESTRE, ARISTIDE   | (55e C.)—1887   |
| SHUCK, WALTER       | (98e C.)—1930 | SYLVESTRE, AVILA      | (79e C.)—1911   |
| SICARD, RENÉ        | (88e C.)—1920 | SYLVESTRE, EDMOND     | (69e C.)—1901   |
| SIGNORI, DIOMÈDE    | (85e C.)—1917 | SYLVESTRE, JOSEPH     | (48e C.)—1880   |
| SIGNORI, GUSTAVE    | (80e C.)—1912 | SYLVESTRE, LÉO        | (78e C.)—1910   |
| SIGNORI, HONORÉ     | (79e C.)—1911 | SYLVESTRE, LOUIS      | (10e C.)—1842   |
| SIGOUIN, ALEXANDRE  | (20e C.)—1852 | SYLVESTRE, LOUIS      | (48e C.)—1880   |
| SIMARD, CHARLES     | (16e C.)—1848 | SYLVESTRE, LUCIEN     | (79e C.)—1911   |
| SIMARD, EDOUARD     | (Fr. en 1885) | SYLVESTRE, ONÉSIME    | (Fr. en 1847)   |
| SIMARD, EMILE       | (Fr. en 1881) | SYLVESTRE, PAUL       | (Fr. en 1897)   |
| SIMARD, GAÉTAN      | (95e C.)—1927 | SYLVESTRE, PHILIPPE   | (61e C.)—1893   |
| SIMARD, HECTOR      | (Fr. en 1892) | SYLVESTRE, PH-AUGUSTE | (80e C.)—1912   |
| SIMARD, HENRI       | (77e C.)—1909 | SYLVESTRE, PRIME      | (48e C.)—1880   |
| SIMARD, LAURENT     | (Fr. en 1912) | SYLVESTRE, RAYMOND    | (84e C.)—1916   |
| SIMARD, NAPOLÉON    | (Fr. en 1883) | SYLVESTRE, ROLAND     | (84e C.)—1916   |
| SIMARD, OSCAR       | (Fr. en 1888) | SYLVESTRE, STÉPHANE   | (80e C.)—1912   |
| SIMARD, PAPIN       | (Fr. en 1892) | SYLVESTRE, SYLVESTRE  | (38e C.)—1870   |
| SIMARD, PAUL-ALBERT | (94e C.)—1926 | SYLVESTRE, SYLVESTRE  | (81e C.)—1913   |
| SIMARD, R YMOND     | (89e C.)—1921 | SYLVESTRE, URGEL      | (Fr. en 1881)   |
| SIMARD, ROCH        | (19e C.)—1851 | SYLVESTRE, VICTOR     | (59e C.)—1891   |
| SIMARD, ROGER       | (97e C.)—1929 | SYLVESTRE, XAVIER     | (47e C.)—1879   |
| SIMARD, SEM         | (45e C.)—1877 | SWIFT, FRANK          | (41e C.)—1873   |
| SIMONEAU, ELPHÈGE   | (Fr. en 1909) | SWIFT, GEORGES        | (39e C.)—1871   |
| SIMONEAU, GEORGES   | (Fr. en 1910) | SWIRSKI, JULIUS       | (Fr. en 1902)   |
| SIMONEAU, OMER      | (82e C.)—1914 |                       |                 |
| SIMONEAU, RAYMOND   | (Fr. en 1909) | TAILLEFER, ADRIEN     | (82e C.)—1914   |
| SINCERNY, ARTHUR    | (Fr. en 1907) | TAILLON, ED.-CHS      | (70e C.)—1902   |
| SINCERNY, JOSEPH    | (60e C.)—1892 | TAILLON, FULGENCE     | (68e C.)—1900   |
| SIRARD, LAURENTIO   | (Fr. en 1918) | TAILLON, GÉRARD       | (99e C.)—1931   |
| SMITH, ALBERT       | (60e C.)—1892 | TAILLON, JEAN-PAUL    | (96e C.)—1928   |
| SMITH, ALSON        | (Fr. en 1851) | TANGUAY, NAPOLÉON     | (Fr. en 1873)   |
| SMITH, CLAIRE       | (Fr. en 1859) | TANGUAY, RODOLPHE     | (75e C.)—1907   |
| SMITH, MELVIN       | (Fr. en 1857) | TARDIF, ELLIOTT       | (70e C.)—1902   |
| SOUCIS, EUGÈNE      | (Fr. en 1913) | TARDIF, JOSEPH        | (Fr. en 1881)   |
| SOUCIS, HENRI       | (80e C.)—1912 | TARTE, ANTONIO        | (61e C.)—1893   |
| SPEARS, ROBERT      | (Fr. en 1881) | TARTE, J.-ISRAËL      | (28e C.)—1860   |
| SPEARS, WILLIAM     | (Fr. en 1881) | TASSÉ, PAUL           | (74e C.)—1906   |
| SPEDDING, GÉRARD    | (99e C.)—1931 | TASSÉ, RENÉ           | (73e C.)—1905   |
| SPRING, GEORGES     | (41e C.)—1873 | TASSÉ, WILLIAM-R.     | (40e C.)—1872   |
| STANOWSKI, ALFONSO  | (96e C.)—1928 | TAUPIER, RAOUL        | (Fr. en 1908)   |
| STANTON, GEORGES    | (Fr. en 1880) | TELLIER, AMBROISE     | (15e C.)—1847   |
| STARNES, CHARLES    | (Fr. en 1839) | TELLIER, GUY          | (96e C.)—1928   |
| STEBBENS, TIMOTHY   | (Fr. en 1872) | TELLIER, JÉRÔME       | (Fr. en 1929)   |
| STETEN, WILLIAM     | (Fr. en 1848) | TELLIER, LÉOPOLD      | (69e C.)—1901   |
| STETHEM, GEORGES    | (Fr. en 1851) | TELLIER, LORENZO      | (97e C.)—1929   |
| STEVEN              | (Fr. en 1862) | TELLIER, LOUIS        | ( 5e C.)—1837   |
| STEWART, KENNETH    | (Fr. en 1863) | TELLIER, MOÏSE        | (11e C.)—1843   |
| STUPHEN, THOMAS     | (Fr. en 1874) | TELLIER, OCTAVE       | (68e C.)—1900   |
| SULLIVAN, WILLIAM   | (91e C.)—1923 | TELLIER, P.-CLÉOPHAS  | (31e C.)—1863   |

- TELLIER, ROCH (Fr. en 1852)  
 TELLIER, SAMUEL (97e C.)—1929  
 TELLIER, URGEL (16e C.)—1848  
 TELLIER, URGEL (36e C.)—1868  
 TESSIER, EDOUARD (Fr. en 1864)  
 TESSIER, FÉLIX (75e C.)—1907  
 TESSIER, JOSEPH (15e C.)—1847  
 TESSIER, MATHIAS (Fr. en 1849)  
 TESSIER, NAPOLÉON (68e C.)—1900  
 TÉTRAULT, CHARLES (53e C.)—1885  
 TÉTRAULT, ERNEST (58e C.)—1890  
 TÉTRAULT, ERNEST (54e C.)—1886  
 THÉBERGE, ANTOINE (30e C.)—1862  
 THÉBERGE, CHARLES (25e C.)—1857  
 THÉBERGE, GEORGES (Fr. en 1845)  
 THÉBERGE, HENRI (68e C.)—1900  
 THÉBERGE, JULES (63e C.)—1895  
 THÉBERGE, JOSEPH (16e C.)—1848  
 THÉBERGE, RENÉ (74e C.)—1906  
 THÉBERGE, SALOMON (9e C.)—1841  
 THÉORET, JACQUES (100e C.)—1932  
 THÉORET, JEAN (98e C.)—1930  
 THÉORET, PHILÉMON (Fr. en 1842)  
 THÉORET, PIERRE-ISRAËL (Fr. en 1842)  
 THÉROUX, CHARLEMAGNE (Fr. en 1913)  
 THÉROUX, ROSAIRE (99e C.)—1931  
 THERRIEN, ADONIAS (72e C.)—1904  
 THERRIEN, ALEXANDRE (55e C.)—1887  
 THERRIEN, CAMILLE (36e C.)—1868  
 THERRIEN, CHARLES (39e C.)—1871  
 THERRIEN, EDMOND (68e C.)—1900  
 THERRIEN, ERNEST (17e C.)—1849  
 THERRIEN, FRANÇOIS (41e C.)—1873  
 THERRIEN, GEORGES (58e C.)—1890  
 THERRIEN, HENRI (60e C.)—1892  
 THERRIEN, HILAIRE (58e C.)—1890  
 THERRIEN, ISIDORE (54e C.)—1886  
 THERRIEN, JOSEPH (17e C.)—1849  
 THERRIEN, LOUIS (Fr. en 1850)  
 THERRIEN, NOËL (46e C.)—1878  
 THERRIEN, OMER (81e C.)—1913  
 THERRIEN, PHILIBERT (70e C.)—1902  
 THERRIEN, PIERRE (15e C.)—1847  
 THERRIEN, PIERRE (46e C.)—1878  
 THERRIEN, RÉGINALD (99e C.)—1931  
 THERRIEN, WILBROD (Fr. en 1855)  
 THERRIEN, ZÉNON (51e C.)—1883  
 THIBAUDIER, J.-MARIE (99e C.)—1931  
 THIBAUT, ALPHONSE (Fr. en 1875)  
 THIBAUT, ALFRED (Fr. en 1920)  
 THIBAUT, ALVA (Fr. en 1920)  
 THIBAUT, ARTHUR (69e C.)—1901  
 THIBAUT, EDOUARD (Fr. en 1885)  
 THIBAUT, FRs-X. (26e C.)—1858  
 THIBAUT, GÉRARD (87e C.)—1919  
 THIBERT, AUGUSTIN (Fr. en 1917)  
 THIBODEAU, ALBERT (57e C.)—1889  
 THIBODEAU, ALEXANDRE (58e C.)—1890  
 THIBODEAU, AMBROISE (98e C.)—1930  
 THIBODEAU, ANTONIO (77e C.)—1909  
 THIBODEAU, CONRAD (61e C.)—1893  
 THIBODEAU, EDOUARD (66e C.)—1898  
 THIBODEAU, ELIE (66e C.)—1898  
 THIBODEAU, ERNEST (36e C.)—1868  
 THIBODEAU, JEAN-BTE (Fr. en 1856)  
 THIBODEAU, JEAN-LS (26e C.)—1858  
 THIBODEAU, JOSEPH (50e C.)—1882  
 THIBODEAU, JOSEPH (52e C.)—1884  
 THIBODEAU, LÉO (Fr. en 1918)  
 THIBODEAU, OSWALD (Fr. en 1907)  
 THIBODEAU, PIERRE (21e C.)—1853  
 THIBODEAU, RENÉ-ALBERT (86e C.)—1918  
 THIBODEAU, ROSAIRE (Fr. en 1907)  
 THIBODEAU, THÉOPHILE (15e C.)—1847  
 THIFALT, ALBERT (Fr. en 1880)  
 THIFALT, HONORÉ (37e C.)—1869  
 THIFALT, LOUIS (27e C.)—1859  
 THOMAS, ALPHONSE (20e C.)—1852  
 THOMAS, LIONEL (78e C.)—1910  
 THOMAS, SYLVIO (80e C.)—1912  
 THORN, EDGAR (Fr. en 1900)  
 THORN, JAMES (Fr. en 1900)  
 THORTON, JAMES (Fr. en 1851)  
 THOUIN, AMÉDÉE (46e C.)—1878  
 THOUIN, AMÉDÉE (72e C.)—1904  
 THOUIN, AURÉLIEN (76e C.)—1908  
 THOUIN, CHS-EMILE (86e C.)—1918  
 THOUIN, DOLLARD (83e C.)—1915  
 THOUIN, GASTON (78e C.)—1910  
 THOUIN, ISIDORE (47e C.)—1879  
 THOUIN, JOSAPHAT (79e C.)—1911  
 THOUIN, JOSEPH (Fr. en 1874)  
 THOUIN, J.-EDOUARD (Fr. en 1905)  
 THOUIN, MAURICE (89e C.)—1921  
 THOUIN, ORPHÉE (73e C.)—1905  
 THOUIN, OSCAR (Fr. en 1877)  
 THOUIN, PHILÉAS (79e C.)—1911  
 THOUIN, ROMÉO (66e C.)—1898  
 THOUIN, WILFRID (Fr. en 1908)  
 THUOT, ARTHUR (Fr. en 1901)  
 THUOT, GEORGES (74e C.)—1906  
 THURBER, ALEXANDRE (Fr. en 1841)  
 TISDELL, WILFRID (79e C.)—1911  
 TORMEY, PETER (Fr. en 1870)

- TOUCHETTE, ANDRÉ (97e C.)—1929  
TOUCHETTE, HERCULE (50e C.)—1882  
TOUCHY, HENRI (77e C.)—1909  
TOUPIN, AIMÉ (85e C.)—1917  
TOUPIN, CHARLES (76e C.)—1908  
TOUPIN, JEAN (85e C.)—1917  
TOUSIGNANT, CLÉOPHAS (13e C.)—1845  
TOUSIGNANT, DONAT (84e C.)—1916  
TOUSIGNANT, FRÈS-X. (55e C.)—1887  
TOUSIGNANT, WILFRID (63e C.)—1895  
TRAHAN, ALDAÏ (71e C.)—1903  
TRAHAN, CAMILLE (70e C.)—1902  
TRANCHEMONTAGNE, ALF. (15e C.)—1847  
TRANCHEMONTAGNE, CHS (29e C.)—1861  
TRANCHEMONTAGNE, JOS (21e C.)—1853  
TRANCHEMONTAGNE, REMI (11e C.)—1843  
TRAYER, GEORGES (Fr. en 1886)  
TREMBLAY, ARMAND (90e C.)—1922  
TREMBLAY, ARTHUR (71e C.)—1903  
TREMBLAY, ARTHUR (78e C.)—1910  
TREMBLAY, FORTUNAT (Fr. en 1906)  
TREMBLAY, HERMÉNÉG. (Fr. en 1917)  
TREMBLAY, IDOLA (81e C.)—1913  
TREMBLAY, JOSEPH (Fr. en 1912)  
TREMBLAY, LOUIS (59e C.)—1891  
TREMBLAY, LOUIS (89e C.)—1921  
TREMBLAY, OVILA (Fr. en 1870)  
TREMBLAY, WALTER (Fr. en 1919)  
TREMBLAY, ZÉNON (77e C.)—1909  
TRÉPANIÉ, EMERY (49e C.)—1881  
TRÉPANIÉ, LÉON (64e C.)—1896  
TREVÉLLIAN, WILLIE (70e C.)—1902  
TROTTEI, ALPHONSE (81e C.)—1913  
TROTTEI, GABRIEL (93e C.)—1925  
TROTTEI, GEORGES (38e C.)—1870  
TROTTEI, GEORGES (Fr. en 1913)  
TROTTEI, LÉOPOLD (89e C.)—1921  
TRUCHON, EDOUARD (91e C.)—1923  
TRUDEAU, EMERY (55e C.)—1887  
TRUDEAU, LÉOPOLD (81e C.)—1913  
TRUDEAU, LOUIS (17e C.)—1849  
TRUDEAU, PAUL (Fr. en 1876)  
TRUDEAU, URGEL (Fr. en 1854)  
TRUDEL, ADÉLARD (58e C.)—1890  
TRUDEL, ARTHUR (Fr. en 1887)  
TRUDEL, ERNEST (35e C.)—1867  
TRUDEL, JEAN-BTE (Fr. en 1846)  
TRUDEL, JEAN-BTE (65e C.)—1897  
TRUDEL, JOSEPH (Fr. en 1859)  
TRUDEL, PAUL-EMILE (83e C.)—1915  
TRUESDELL, EDMOND (33e C.)—1865  
TRUESDELL, EDOUARD (17e C.)—1849
- TURCOT, ERNEST (71e C.)—1903  
TURCOT, GASTON (98e C.)—1930  
TURCOT, OCTAVE (Fr. en 1872)  
TURCOTTE, ANDRÉ (14e C.)—1846  
TURCOTTE, AZARIE (58e C.)—1890  
TURCOTTE, BLAISE (97e C.)—1929  
TURCOTTE, DOLOR (95e C.)—1927  
TURCOTTE, HERVÉ (67e C.)—1899  
TURCOTTE, JOSEPH (41e C.)—1873  
TURCOTTE, JOSEPH (82e C.)—1914  
TURCOTTE, LORENZO (88e C.)—1920  
TURCOTTE, MÉDARD (Fr. en 1865)  
TURCOTTE, PIERRE-PAUL (96e C.)—1928  
TURCOTTE, WILLIE (89e C.)—1921  
TURENNE, BRUNO (49e C.)—1881  
TURENNE, EUCHARISTE (Fr. en 1891)  
TURENNE, GUY (99e C.)—1931  
TURENNE, HENRI (69e C.)—1901  
TURENNE, HUBERT (Fr. en 1883)  
TURENNE, JOSEPH (30e C.)—1862  
TURENNE, JOSEPH (71e C.)—1903  
TURENNE, MAURICE (88e C.)—1920  
TURGEON, ANGE-ALBERT (100e C.)—1932  
TURGEON, ARMAND (91e C.)—1923  
TURGEON, FERDINAND (94e C.)—1929  
TURGEON, HARMEL (100e C.)—1932  
TURGEON, LOUIS (Fr. en 1860)  
TURGEON, LOUIS (Fr. en 1892)  
TURGEON, ROBERT (92e C.)—1924  
TURGEON, ROLAND (92e C.)—1924  
TURGEON, WILFRID (86e C.)—1918
- URBAIN, EMILE (Fr. en 1917)  
URBAIN, PHILIPPE (Fr. en 1920)  
URQUHART, DONALD (Fr. en 1904)  
URQUHART, ROBERT (Fr. en 1904)
- VADNAIS, ARTHUR (59e C.)—1891  
VADNAIS, DONAT (81e C.)—1913  
VADNAIS, HERCULE (37e C.)—1869  
VADNAIS, TÉLESPHORE (37e C.)—1869  
VAILLANT, ADOLPHE (50e C.)—1882  
VAILLANT, ALEXANDRE (38e C.)—1870  
VAILLANT, CHARLES (Fr. en 1842)  
VAILLANT, CHS-AUGUSTE (50e C.)—1882  
VAILLANT, EDOUARD (31e C.)—1863  
VAILLANT, HENRI (63e C.)—1895  
VAILLANT, JOSEPH (Fr. en 1841)  
VAILLANT, JOSEPH (33e C.)—1865  
VAILLANT, LIONEL (87e C.)—1919  
VAILLANT, P.-URGEL (10e C.)—1842  
VAILLANCOURT, LÉO (85e C.)—1917

- VAILLANCOURT, ROMÉO (39e C.)—1871  
 VALIQUETTE, WILFRID (49e C.)—1881  
 VALLÉE, ALEXANDRE (85e C.)—1917  
 VALLÉE, FRANÇOIS (96e C.)—1928  
 VALLÉE, JOSEPH (Fr. en 1908)  
 VALLÉE, J.-OSCAR (78e C.)—1910  
 VALLIÈRES, NAPOLÉON (Fr. en 1871)  
 VALOIS, ÉVARISTE (38e C.)—1870  
 VALOIS, OCTAVE (14e C.)—1846  
 VANASSE, CHS-ÉDOUARD (Fr. en 1916)  
 VANASSE, EUGÈNE (99e C.)—1931  
 VANASSE, LORENZO (Fr. en 1912)  
 VANASSE, PAUL-ÉMILE (84e C.)—1916  
 VARIN, ALPHONSE (35e C.)—1867  
 VARIN, ERNEST (32e C.)—1864  
 VARIN, JOSEPH (3e C.)—1835  
 VASSEUR, ARTHUR (70e C.)—1902  
 VENDETTE, ALEXIS (Fr. en 1848)  
 VENNE, ALEXANDRE (79e C.)—1911  
 VENNE, ALEXANDRE (Fr. en 1913)  
 VENNE, CHARLES (Fr. en 1855)  
 VENNE, CONRAD (68e C.)—1900  
 VENNE, FERNANDO (85e C.)—1917  
 VENNE, FRÉDÉRIC (Fr. en 1900)  
 VENNE, GEORGES (Fr. en 1881)  
 VENNE, GEORGES (99e C.)—1931  
 VENNE, GEORGES (17e C.)—1849  
 VENNE, HENRI (Fr. en 1888)  
 VENNE, HENRI (67e C.)—1899  
 VENNE, HENRI (12e C.)—1844  
 VENNE, PIERRE (42e C.)—1874  
 VENNE, PIERRE (Fr. en 1913)  
 VENNE, ROSARIO (74e C.)—1906  
 VERNER, LOUIS (24e C.)—1856  
 VERSAILLES, JOSEPH (61e C.)—1893  
 VERSAILLES, RODOLPHE (80e C.)—1912  
 VERTEFEUILLE, ANDRÉ (Fr. en 1892)  
 VERTEFEUILLE, HENRI (Fr. en 1890)  
 VERTEFEUILLE, JOSEPH (Fr. en 1892)  
 VÉZEAU, ADÉLARD (Fr. en 1911)  
 VÉZINA, BENOÎT (99e C.)—1931  
 VÉZINA, EDMOND (57e C.)—1889  
 VÉZINA, ELIE (48e C.)—1880  
 VÉZINA, EUCLIDE (76e C.)—1908  
 VÉZINA, EVANHOE (83e C.)—1915  
 VÉZINA, FÉLIX (9e C.)—1841  
 VÉZINA, FRANÇOIS (77e C.)—1909  
 VÉZINA, FRs-X. (19e C.)—1851  
 VÉZINA, JEAN (80e C.)—1912  
 VÉZINA, JOSEPH (Fr. en 1859)  
 VÉZINA, LUC (Fr. en 1911)  
 VÉZINA, NORBERT (92e C.)—1924  
 VÉZINA, OMER (Fr. en 1908)  
 VÉZINA, RENÉ (78e C.)—1910  
 VÉZINA, ROCH (59e C.)—1891  
 VIAU, ANDRÉ (87e C.)—1919  
 VIAU, ANSELME (Fr. en 1901)  
 VIAU, LÉON (18e C.)—1850  
 VIDAL, ALBERT (85e C.)—1917  
 VIENNE, ALFRED (Fr. en 1838)  
 VIENNEAU, JOSEPH (73e C.)—1905  
 VIGER, ADOLPHE (82e C.)—1914  
 VIGER, C.-TANCRÈDE (32e C.)—1864  
 VIGER, DENIS (15e C.)—1847  
 VIGER, ERNEST (15e C.)—1847  
 VIGER, MARCEL (95e C.)—1927  
 VIGER, NARCISSE (78e C.)—1910  
 VIGER, PHILÉAS (26e C.)—1858  
 VIGER, SÉRAPHIN (78e C.)—1910  
 VIGER, TANCRÈDE (16e C.)—1848  
 VIGNEAULT, BENJAMIN (27e C.)—1859  
 VIGNEAULT, CHARLES (26e C.)—1858  
 VIGNOLA, ANDRÉ (Fr. en 1931)  
 VIGNOLA, LS-PHILIPPE (Fr. en 1931)  
 VILLEMURE (Fr. en 1850)  
 VILLEMURE, TREFFLÉ (Fr. en 1898)  
 VILLENEUVE, CAMILLE (36e C.)—1868  
 VILLENEUVE, GASTON (100e C.)—1932  
 VILLENEUVE, G.-VITALIEN (25e C.)—1857  
 VILLENEUVE, JEAN-PAUL (98e C.)—1930  
 VILLENEUVE, L.-GILBERT (31e C.)—1863  
 VILLENEUVE, ODILON (37e C.)—1869  
 VILLENEUVE, PHILÉAS (16e C.)—1848  
 VILLENEUVE, PHILIPPE (Fr. en 1907)  
 VILLENEUVE, RAOUL (Fr. en 1927)  
 VILLENEUVE, VITALIEN (43e C.)—1875  
 VINCENT, ALAIN (Fr. en 1921)  
 VINCENT, BRUNO (94e C.)—1926  
 VINCENT, CYRILLE (16e C.)—1848  
 VINCENT, ELPHÈGE (79e C.)—1911  
 VINCENT, L.-VINCENT (35e C.)—1867  
 VINCENT, PIERRE (Fr. en 1859)  
 VINCENT, TÉLESPHORE (Fr. en 1859)  
 VINCENT, WILLIE (Fr. en 1896)  
 VINET, ARSÈNE (15e C.)—1847  
 VINET, FRs-X. (4e C.)—1836  
 VOGEL, HERBERT (Fr. en 1899)  
 VOLIGNY, FÉLIX (4e C.)—1836  
 VOLIGNY, NOÉ (Fr. en 1842)  
 VOUKIRAKIS, ALFRED (95e C.)—1927  
 VOUKIRAKIS, ALPHONSE (85e C.)—1917  
 VOYER, SIMÉON (Fr. en 1903)  
 WALKER, HENRI (82e C.)—1914



WALKER, WILLIE	(88e C.)—1920	WHITE, ROBERT	(31e C.)—1863
WALSH, THOMAS	(Fr. en 1872)	WHITE, WILLIAM	(Fr. en 1870)
WALSH, WILLIAM	(Fr. en 1887)	WHITE, WILLIAM	(Fr. en 1876)
WARD, PAUL	(96e C.)—1928	WILHELMY, BERNARD	(82e C.)—1914
WARMINGTON, JOHN	(Fr. en 1883)	WILHELMY, HORMISDAS	(Fr. en 1864)
WATOWNSEND, EDWARD	(Fr. en 1852)	WRIGHT, FRÉDÉRIC	(Fr. en 1873)
WEEKES, GEORGES	(Fr. en 1842)	WYNNE, WALTER	(83e C.)—1915
WEEKES, W.-HENRY	(11e C.)—1843		
WELCH, DAVID	(46e C.)—1878	YON, ARTHUR	(Fr. en 1905)
WELCH, RICHARD	(84e C.)—1916	YON, HENRI	(76e C.)—1908
WELSH, PATRICK	(Fr. en 1865)		
WHITE, JAMES	(42e C.)—1874	ZÉRA, ALEXANDRE	(80e C.)—1912

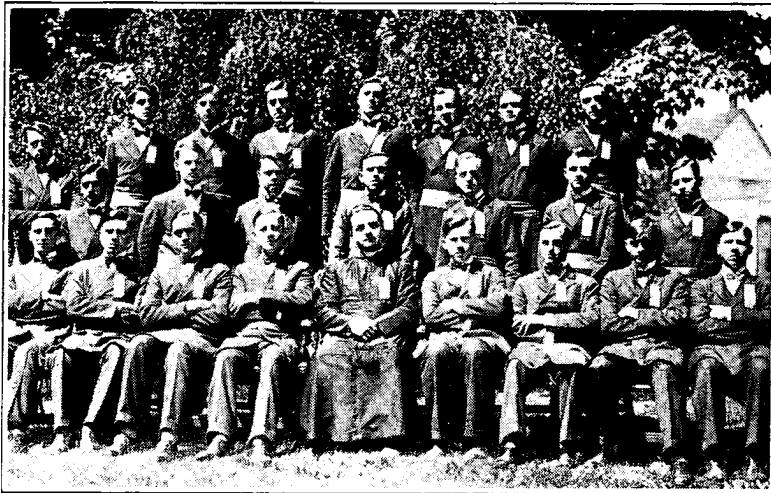

L'ACADÉMIE FRANÇAISE ET L'ACADÉMIE ANGLAISE (1927-1928)



MGR MARTIN LAJEUNESSE, EVÊQUE-COAJUTEUR DU KEEWATIN

# Quelques appréciations des journaux

---

## UN ALBUM DE FAMILLE

QUI EST EN MEME TEMPS  
UN LIVRE D'HISTOIRE GÉNÉRALE

---

Le Collège de l'Assomption fêtera tout prochainement son centième anniversaire de naissance, et l'on prépare pour cette occasion d'imposantes et fraternelles réunions.

Comme avant-goût de ces fêtes, l'actuel supérieur de la maison, — le nouveau directeur de l'Action catholique dans notre diocèse, — M. le chanoine Anastase Forget, vient de publier un livre qui sera pour tous les anciens, pour tous les amis de l'œuvre, le plus précieux des albums de famille.

M. le chanoine Forget et ses collègues ont fait grandement les choses. Cette *Histoire du Collège de l'Assomption* est un volume de plus de huit cents pages, grand format, sur papier de luxe, élégamment et solidement relié, illustré à profusion.

L'illustration, en pareille matière, était d'une importance capitale. On se demande avec certaine curiosité, en feuilletant ces huit cents pages de texte, comment l'auteur a pu recueillir autant de pièces. Il y a de tout là-dedans: de vieux plans, des photographies de la maison à toutes les phases de son existence, des centaines de portraits de professeurs et d'anciens, des *groupes* de classes, au temps du conventum collégial et dix ou vingt ans plus tard, des *intérieurs*: salles de jeux, réfectoires, dortoirs, des paysages chers aux anciens, etc.

Même si l'on n'est point de la maison, on se prend à feuilleter avec une sorte de curiosité passionnée cette extraordinaire collection, où défilent, à côté de braves gens qui ont modestement parcouru leur utile carrière, des personnages connus d'un bout à l'autre du pays. Que d'heures n'y passeront point, avec joie et émotion, les anciens, ceux pour qui chacune de ces photographies réveille des images chères, qui s'efforceront de deviner, au milieu de tel ou tel groupe, la figure d'un vieil ami, d'un compagnon de jeunesse, d'un parent!

Le livre ne se composât-il que de cette magnifique collection qu'il serait déjà infiniment précieux; mais si l'abondance de ces photographies frappe d'abord le lecteur, elle est loin de constituer le principal mérite de l'ouvrage. Car ces photographies illustrent un texte qui a dû exiger de très longues recherches et qui fait revivre, en traits nets, avec des couleurs vives, toute l'histoire d'un siècle: depuis les débuts si modestes jusqu'aux succès de l'heure présente. Les fondateurs et les principaux maîtres sont portraiturés avec respect sans doute, mais avec un évident souci d'exactitude. Cette galerie ne se compose point d'images conventionnelles: on y voit défiler des personnages de chair et d'os, marqués de traits caractéristiques. Et l'on sent que c'est bien la vie du collège que nous offre ce livre.

Cette vie, on nous la raconte, du reste, dans ses détails, avec l'examen des programmes d'études, de la vie religieuse, des œuvres annexes, etc.

La partie proprement historique du livre se complète, à part les centaines de photographies dont nous venons de parler, par des listes et des indications biographiques qui révèlent une patience de bénédictin. L'auteur ne s'est pas contenté, par exemple, d'y insérer les noms, cours par cours, de tous les anciens (avec leur occupation présente), ceux de tous les professeurs, de tous les prédicateurs de retraites, etc. Il a encore dressé une sorte de dictionnaire biographique, qui couvre à lui seul plus de cent pages, de tous les anciens professeurs.

Nous ne croyons pas qu'on ait encore fait pour une institution quelconque de chez nous rien de plus complet ni de plus intéressant.

Mais cet admirable *livre de raison*, cet extraordinaire album de famille, est aussi un précieux document d'histoire générale. C'est une fenêtre ouverte sur de larges aspects de la vie canadienne. C'est un rayon de lumière projeté sur la formation première de nombre d'hommes fameux.

M. le chanoine Forget peut être content de son œuvre. Il a fait du bon, du solide, — et du très utile travail.

Omer HÉROUX

*Le Devoir*, 8 juin 1933.

M. l'abbé Anastase Forget, supérieur du collège de l'Assomption, vient d'élever un monument à la gloire de la maison qu'il dirige. Le mot "monument" semble le seul qui convienne à une œuvre aussi digne des louanges que lui décerne M. l'abbé Emile Chartier, vice-recteur de l'Université de Montréal: récit captivant, probité de l'historien, intelligence de la vie profonde spirituelle qui a présidé à la fondation, au maintien et aux développements remarquables de l'importante institution.

L'Histoire du collège de l'Assomption comprend huit cents pages d'un texte abondant, dont près de quatre cents consacrées aux listes d'anciens. Des illustrations nombreuses et scrupuleusement choisies dans les albums du temps ramènent le lecteur aux âges primitifs du brillant collège.

On ne peut évoquer le passé assumptionniste sans rendre hommage, avec l'auteur, aux trois hommes d'initiative et de foi qui ont créé, en 1833, une maison qui devait donner à l'Église plus de huit cents prêtres et de quatorze cents professionnels. Aux fondateurs — Labelle, Meilleur et Cazeneuve — revient la gloire d'aboier bâti, contre toute espérance et contre toute prudence humaine, un collège dans un modeste centre rural. Comme pour Sainte-Anne-de-la-Pocatière, redevable à un laïque, le Dr Painchaud, de son existence, et à un prêtre admirable, le vénéré M. Pilote, l'Assomption a donc pour pères, un prêtre et deux médecins: MM. Cazeneuve et Meilleur, ce dernier surtout véritable animateur de cette fondation.

Comme il fallait s'y attendre, dans le récit de l'institution d'une maison d'enseignement classique à une époque de lent développement, les premiers directeurs durent vaincre de terribles problèmes de mathématiques et de recrutement de personnel. Il n'y eut qu'un jour où, sous la poussée de fer d'un supérieur, premier de ce titre, l'abbé Norbert Barret, élève du quatrième cours, s'arrêta l'ère des tâtonnements. Rappelons-nous que 1833 n'est pas loin de 1837, époque un peu bruyante de notre histoire. Les élèves s'échauffaient vite et la discipline leur pesait, si bien qu'il y eut certaines équipées révolutionnaires qui trouvèrent leur maître, lorsque parut, armé d'autorité, de titre et d'une férule légendaire, l'homme providentiel qui sauva le collège d'une mort prochaine. Avec M. Barret, un programme d'études s'établit sur des bases qui servent encore à un cadre modernisé, et en même temps une règle, ce dernier point imposé d'une telle énergie qu'il fait tache heureuse dans l'histoire assumptionniste.

Aussi l'historien du collège de l'Assomption, son sixième successeur, semble bien reconnaître, dans les vertus disciplinaires de M. Barret, les mérites et titres de quatrième fondateur de cette maison.

Les noms des Dorval, des Villeneuve et des Hébert, admirable lignée de supérieurs assumptionnistes, excitent autant d'orgueil parmi les anciens que les noms des Wilfrid Laurier, des Jetté, des Lamarche, des Archambault et des Charlebois. Quand on parcourt la liste glorieuse des Assomptionnistes dignes de ces grands aînés, on ne peut s'empêcher de bénir comme divinement inspirée la devise qu'ils se sont choisie: "Parare Domino plebem perfectam"—Préparer au Seigneur un peuple parfait.

Il faut féliciter l'auteur de ces pages où les fils de la famille assumptionniste retraceront d'impérissables souvenirs, dans un volume préparé avec l'art, la piété et le talent bien dignes

de l'année centenaire. On ne pouvait inventer de plus belle préface aux fêtes qui célébreront bientôt, selon l'un des premiers poètes assumptionnistes, pendant les journées des 12-13 et 14 juin 1883, l'ancien supérieur Norbert Barret...

*Un siècle de travail, de mérite et de gloire.*

Victor BARRETTE

*Le Droit*, 16 mai 1933.

Voilà le monument pieux que vient d'élever, à la gloire de son Alma Mater celui qui en fut le disciple brillant et qui en est devenu le chef vénéré: M. l'abbé Anastase Forget, V.F. Noblesse oblige! Et c'est avec son cœur tout autant qu'avec son intelligence, claire et vive, que l'auteur a colligé les matériaux de son œuvre, qu'il les a soigneusement ordonnés, qu'il a jeté sur eux tous l'éclat de nombreuses illustrations, invariablement d'excellente venue.

A travers ces huit cents pages, solidement assemblées entre deux couvertures cramoisies, circule une sève généreuse. Elles nous redisent, ces pages enthousiastes et affectueuses, la modestie des débuts, le haut dévouement des pionniers et la transformation raisonnée, graduelle, irrésistible, sous la poussée de la vie, de cette maison bénie, de ce temple de la jeunesse studieuse. Impossible de paralyser l'élan imprimé. Nécessairement, le grain de sénévé devait germer. De l'humble sillon, ardemment fécondé, allait sortir cette futaie droite, altière, vigoureuse, touffue, magnifique, orgueil des Anciens et des autres.

L'histoire de cette fondation ressemble à celle de tous nos collègues et petits séminaires: d'une part, indigence pécuniaire; de l'autre, richesse spirituelle des ouvriers. Tel fut le miracle de l'enseignement secondaire, au Canada français, la merveille des merveilles. Sans doute, les développements se firent trop attendre, au gré des apôtres qui les rêvaient, et qui volontiers en rêvèrent. A la cadence des revenus, avec la multiplication des économies, les étages s'ajoutèrent aux étages, les pavillons spacieux succédèrent aux pavillons vieillissés, et l'ossature de fer remplaça les poutrelles de bois. Sans épouser l'arrogance du gratte-ciel, les bâtiments nouveaux ou rajeunis en ont la belle solidité, l'envol serein, l'ivresse de l'azur, du soleil, de la bonne lumière.

A un Français de Paris, récemment en visite chez nous, ce fait de l'apport ecclésiastique à l'économie nationale fut tout de suite évident. De la portière du wagon qui l'emportait à grande allure, il vérifia tout au long de la route l'étendue considérable de cette contribution. Souvent on l'a dit: à quelle déchéance certaine n'était-elle point vouée, sans la paroisse et son clergé, la colonie désemparée de 1760?

Chez l'homme d'étude, il est parfois un historiographe qui s'ignore. A preuve l'abbé Forget, qui s'improvise le "Tite-Live" de son établissement et qui réussit du coup une monographie dont l'intérêt s'impose à l'extérieur, même s'il la qualifie tout humblement de "livre de famille, à caractère intime...; de prolongement souhaitable..."

Un lettré, M. le chanoine Emile Chartier, préconise les mérites de l'œuvre: excellence du plan, respect des "points de vue en histoire" préoccupation à marquer sa vraie place à l'élément surnaturel.

Feuilletons ensemble, oh! très hâtivement, ce gros volume de souvenirs.

Une devise s'étale en caractères d'or, sur la couverture: **PARARE DOMINO PLEBEM PERFECTAM**. Le collègue centenaire loge donc à grande enseigne, puisqu'il prépare au Seigneur une élite parfaite, respectueuse de **SES** maximes. C'est de tels pieux labeurs que nous entretient le Supérieur de l'Assomption; de dates, pour ainsi dire fulgurantes, qui situent les importantes étapes; d'événements glorieux qui honorent la maison.

Des listes chargées passent sous nos yeux; elles s'agrémentent et se complètent de clichés bien au point. Et, voilà que du lointain surgit la silhouette des fondateurs, des dirigeants, des professeurs, des élèves: raison et but de tous ces dévouements obscurs et subli-

mes. Ce que furent aussi les origines; la vie interne, avec ses ressorts intellectuels, éducatifs, spirituels; la moisson (évêques, prêtres, religieux, politiques, professionnels, etc.): des chapitres heureux le racontent par le menu.

La malveillance inculpe parfois de routine nos maisons d'enseignement. Elle ignore les sacrifices que s'imposent couramment les procureurs de collèges pour maintenir dans les universités d'Europe une partie de leur personnel enseignant, toujours curieux de nouveauté et avide de progrès.

L'ouvrage de M. l'abbé Forget se recommande de lui-même; il est la parure obligée de toute bonne bibliothèque.

*La Presse*, 13 mai 1933.

Nos collèges-séminaires, ceux de Québec (1663) et de Montréal (1767) en premier lieu, et ceux qui ont été fondés entre 1800 et 1840, Nicolet, Saint-Hyacinthe, Sainte-Thérèse, Sainte-Anne de la Pocatière, l'Assomption, comme aussi sans doute ceux qu'on a établis dans la suite, ont joué un rôle de premier plan dans notre histoire. Ils ont été, c'est devenu un lieu commun de le répéter, avec nos paroisses, si puissamment organisées dès le temps de Mgr de Laval, les meilleurs centres animateurs de notre vie sociale et nationale. C'est par nos collèges, comme par nos paroisses, je veux dire, que notre peuple canadien-français, resté si faible à la cession de 1763, s'est fortifié et agrandi, sous l'égide de l'Église.

Le premier ministre de Québec, M. Taschereau, en offrant l'hommage de la province au nouveau cardinal canadien, Mgr Villeneuve, disait hier (27 avril), en termes aussi justes que bienveillants: "N'est-ce pas ce code de morale chrétienne qui enseigne l'obéissance à l'autorité, le respect des lois et de la propriété, la sainteté du foyer, la souveraineté du père de famille dans son petit royaume et l'assurance que la mort n'est pas un terme mais un commencement, qui, mieux que le glaive et le bannissement, garde les peuples dans la paix et l'ordre social?" Cela, c'est très vrai. Eh bien! nos collèges ont été des évangélisateurs solides de "ce code de morale chrétienne", et, conséquemment, par les classes dirigeantes qu'ils formaient, des "gardiens de notre peuple dans la paix et l'ordre social". On n'a qu'à lire, pour être sur ce point parfaitement édifié, le chapitre sixième du beau livre de M. l'abbé Groulx sur *l'Enseignement français au Canada* (tome I), qui traite de l'enseignement secondaire avant 1840.

Pour le centenaire de Nicolet en 1903, Mgr Douville a écrit l'histoire de sa maison. Pour le centenaire de Saint-Hyacinthe en 1911, Mgr Choquette nous a donné celle de son collège. Pour le centenaire de Sainte-Thérèse en 1925, M. l'abbé Dubois a fait de même pour son petit séminaire. Voici que, pour le centenaire de l'Assomption en 1933, le supérieur de la maison, M. l'abbé Anastase Forget, publie à son tour *l'Histoire du Collège de l'Assomption*, qui vient de paraître.

L'ouvrage est édité au *Devoir* de Montréal. Sa typographie est, il me semble, de premier choix, et elle fait grand honneur à ses éditeurs. Il a été achevé d'imprimer le 31 mars, et M. l'abbé Forget en avait signé la préface le 2 février.

C'est un fort beau volume, de pas moins de 800 pages, grand format, abondamment et richement illustré de gravures, qui rappellent à leur manière les diverses phases de la vie de l'institution. Il nous raconte, dans ses grandes lignes, et même dans nombre de ses détails, l'histoire du premier siècle d'existence de l'Assomption, celle de ses fondateurs, de ses supérieurs et de ses professeurs, et "toutes ces traditions qui, avec le temps, se déforment et se perdent, comme se déforment et se perdent tant de vieux et précieux documents, que des mains ignorantes ou irrespectueuses ont vite fait de dégrader et de détruire" (préface).

Le censeur diocésain, M. le chanoine Chartier, ne s'est pas contenté de donner son *nihil obstat*. Il a adressé, en plus, à l'auteur, une lettre laudative, qu'on trouve à la page de garde, où il le félicite: 1° de l'excellence de son plan, 2° d'avoir su juger les hommes et

les choses d'après les idées de leur époque, 3° d'avoir eu le souci constant de souligner l'esprit surnaturel de l'œuvre collégiale maintenant séculaire. M. le chanoine, qui s'y connaît, ne pouvait, en trois mots, mieux caractériser le genre et le mérite de M. l'abbé Forget.

Que le volume ait peut-être ses oublis, ses lacunes et ses imperfections, c'est possible. Je ne suis guère en lieu de le rechercher et, en tout cas, je ne m'en préoccupe pas. Ce que je constate, c'est qu'il est écrit, dans l'ensemble, je parle de la partie historique proprement dite, d'une plume alerte et facile, par un prêtre qui a de l'âme et du cœur, qui sait penser et réfléchir, qui nuance ses dires et varie ses formules. On le lit avec un intérêt qui ne se lasse pas, dans cette partie historique toujours. Au milieu de tant d'événements qui s'enchevêtrent et qui se bousculent, l'auteur a le talent de rester calme et à l'aise, d'être toujours ordonné et clair. On le suit sans efforts. Ce n'est pas un mince mérite.

Je ne voudrais point accabler M. l'abbé Forget de compliments dont il n'a que faire, ni non plus m'attribuer le rôle de critique qui sait tout et juge de tout. Nous en avons beaucoup, ces temps-ci, de ces complimenteurs ou de ces critiques! Leur tâche est ingrate. Rares sont ceux qui ont le sens de la mesure. Ou bien, ce sont des louangeurs excessifs et des donneurs d'eau bénite de cour, ou encore ce sont des pourfendeurs atrabilaires dont l'outrance est évidente. Ni les uns ni les autres ne font œuvre vraiment utile.

Je ne veux rien faire autre chose, ici, que signaler le volume de M. le supérieur de l'Assomption à l'attention des amis de l'histoire de chez nous, de ceux qui aiment à se rendre compte de notre passé, de ceux pour qui l'affaire d'argent et le souci matériel ne sont pas les seuls horizons à considérer.

Sans doute, c'est surtout pour les anciens élèves de la maison que ce livre est fait, et il les intéressera puissamment, même dans ces longues listes de biographies de professeurs et de noms d'élèves qu'énumèrent les trois cents dernières pages. Mais, l'histoire proprement dite du collège, de sa fondation, de *la merveille du grain de sénevé*, de ses divers directeurs et supérieurs, de la protection que lui ont accordée nos évêques de Montréal, de ses affiliations aux universités, de ses expansions au dehors, de sa vie enfin de tous les jours et de celle des grands jours... voilà qui peut intéresser et instruire tout le monde sans exception. Si l'Assomption est en droit d'être fier de nombre de ses anciens élèves, celui-là qui est son supérieur actuel, l'historien de son premier siècle, n'est pas de ceux qui lui font le moins d'honneur.

L'abbé Elie-J. AUCLAIR

*L'Avenir du Nord*, 1er mai 1933.

Même s'il est un livre de famille dans le sens que le voulait son auteur, l'abbé Anastase Forget, l'ouvrage intitulé "Histoire du Collège de l'Assomption" paru récemment renferme une foule d'illustrations et de renseignements propres à intéresser un cercle de lecteurs encore plus étendu que celui des Anciens. Il apporte une riche documentation dont ne manqueront pas de profiter les historiens qui, demain, voudront écrire l'histoire de l'éducation dans notre province au cours du dernier siècle. Ce ne sera pas là son moindre mérite.

M. Forget explique lui-même dans sa préface que l'"Histoire du Collège de l'Assomption" est comme l'écho, le prolongement des belles fêtes qui marqueront le centenaire de l'institution, dans quelques semaines. Les Anciens aimeront à feuilleter souvent et à lire ce mémorial qui leur rappellera tant de chers souvenirs, peut-être plus d'une figure, plus d'un fait qu'ils avaient oubliés. Ils revivront en quelque sorte leur temps de collège et ils trouveront de nouveaux motifs d'être fiers de leur Alma Mater et de se presser autour d'elle. Et les liens créés autrefois deviendront plus forts.

L'histoire de nos maisons d'éducation est édifiante et celle du Collège de l'Assomption l'est particulièrement. Après avoir connu des débuts difficiles, surmonté maintes difficultés, l'œuvre a pu enfin s'asseoir sur des bases solides. Aujourd'hui le collège est un des mieux établis et des plus prospères de la province. Il a fourni au clergé, aux ordres religieux, aux

professions, à toutes les classes de notre communauté des sujets qui font honneur aux carrières et aux occupations qu'ils ont embrassées en même temps qu'ils font la joie de leurs maîtres.

Il suffit de parcourir la galerie de portraits assemblés par M. Forget dans son ouvrage pour comprendre pourquoi le collège de l'Assomption est si fier de ses Anciens, pourquoi aussi ses Anciens profitent de toutes les occasions qui s'offrent d'exprimer et de prouver à leur vénérable collège leur admiration et leur dévouement. Un excellent esprit de franche camaraderie unit ensemble les membres de la famille et les porte à s'entr'aider. Les relations entre les élèves, anciens et actuels, et leurs professeurs, sont aussi des plus cordiales, marquées par une estime et une confiance réciproques.

On ne peut que souhaiter au Collège de l'Assomption de poursuivre sans heurt sa belle et féconde carrière et de jouir toujours de la considération de ses Anciens, des élèves qui le fréquentent actuellement, comme il n'a jamais cessé de jouir de la considération de notre population en général.

Oswald MAYRAND

*La Presse*, 29 mai 1933.

#### UN HOMME D'ANCIEN RÉGIME: M. L'ABBÉ NORBERT BARRET

En relisant les bonnes pages de l'histoire du Collège de l'Assomption, on est continuellement hanté par la présence de ce prêtre terrible, disciplinairement parlant, que fut ce grand-oncle, M. Norbert Barret. S'il en faut croire le P. Lacasse, O.M.I., ancien élève du supérieur de l'Assomption, et tous ceux causant aujourd'hui au ciel des choses du passé, ce vénérable parent n'était pas un personnage à l'eau de rose. On lui accorde le don de versifier, ce qui pouvait le transporter dans la compagnie, adoucissante pour les mœurs, de Boileau, ce dictateur qui ne dut pas rougir de ce disciple lointain. Mais cette passion poétique, étouffée dans les tiroirs aux archives de "son" collège, n'empêchait pas ce Mussolini en soutane de manier vigoureusement les verges nécessaires au rétablissement de l'ordre public.

Ce faisant, Norbert Barret répondait plus qu'à son tempérament peu sensible aux chatteries d'une époque romantique. Il allait guérir le peuple écolier d'un mal dont ce dernier ne se doutait pas.

L'ancien élève du 4<sup>ème</sup> cours (1836) n'était pas sans avoir senti passer sur la jeune institution le vent révolutionnaire. Encore quelques mois, et les fusils partiraient tout seuls. De grands gringalets, portant mal la livrée écolière et supportant encore plus mal un règlement à effets plutôt réfrigérants, tentaient bien, ici et là, de sauter par-dessus les murs. Le collège tout à ses débuts ne pouvait présenter la belle ordonnance disciplinaire dont il se flatte aujourd'hui. Il arrivait donc que, souvent, trop souvent, MM. les potaches ne se gênaient pas pour mener un charivari de tous les diables aux directeurs inexpérimentés. Avec le sens de l'ordre qu'il reçut en sa modeste famille — son père étant domestique de M. Joliette, fondateur de la ville qui porte ce nom, — et l'exemple de ce généreux protecteur, le futur maître des destinées assomptionnistes devait peu se mêler aux Camille Desmoulins et aux Marat de la première période assomptionniste.

Sept années s'écoulaient, et voilà un jeune ecclésiastique qui inaugure sa carrière d'éducateur au poste redoutable de préfet de discipline. C'est Norbert Barret. Il a vingt et un ans — mais on vieillissait vite, dans ce temps-là. Son pouvoir judiciaire et ...exécutif allait s'exercer sur une centaine de nouveaux et autant de ses condisciples d'hier. Raison de plus, dut-il soupirer, pour faire entrer de force l'urgente conviction que la crainte des préfets de police collégiale, c'est le commencement de la sagesse écolière.

De septembre 1846 à septembre 1847, la maisonnée respira. L'implacable exécuteur des hautes œuvres au collège de l'Assomption passa l'année à Joliette. Là, s'ouvrait, en



attendant les Clercs de St-Viateur, le collège fondé des deniers de M. Barthélemy Joliette, bienfaiteur insigne du jeune Norbert Barret. Deux autres Assomptionnistes l'accompagnaient: MM. Resther et Dequoy, le premier mort jésuite, l'autre curé de Contrecoeur. Le futur supérieur de l'Assomption enseigna donc dans cette maison, et compta parmi ses élèves, probablement soumis au régime des pontons d'ancien régime, un de ses frères cadets.

Les directeurs assomptionnistes revirent avec un enthousiasme assez mitigé le retour de l'ancien préfet de discipline. Peut-être sur la demande de la nation étudiante, on se contenta de lui confier la classe de rhétorique, fonction qui allait bien à ce professeur qui avait fait sa marque dans l'enseignement des belles-lettres.

Le 27 août 1848, M. Norbert Barret est ordonné prêtre, à Montréal. Il est d'une promotion proche de celle du futur Mgr Fabre, qui le tint contre tous en très haute estime.

En 1853, voilà le jeune lévite appelé à la direction des études, où il parut l'homme providentiel. Il y était d'ailleurs excellemment préparé par un long stage d'enseignement des belles-lettres et son autorité sur ses élèves. Quand il sera nommé supérieur — premier du nom vénérable —, il gardera les études sous sa direction.

D'un caractère assez peu porté à rêvasser, il réunit tous les préjugés en cours à cette époque et les embrocha à la Cyrano. Il dressa donc un programme d'études. Au livre de l'Histoire du collège de l'Assomption (auteur, M. Anastase Forget, supérieur actuel) on lit que le réformateur le signa de sa griffe et ne permit pas qu'aucune main téméraire y touchât. Ce fut pour le salut de la maison que cet initiateur couvrit la garde de son œuvre de toutes les rigueurs dont il était capable — et Dieu sait s'il en était capable.

C'est dire que la terreur régna chez les professeurs négligents et chez les élèves dignes de ces coupables. En pleine salle de récréation, les petits Lacasse et les petits Lacombe pouvaient s'entendre dire par le Cerbère couronné: Vos devoirs sont médiocres, votre application est encore plus médiocre, et si vous continuez vous finirez en vauriens! — Mon oncle n'y allait pas par quatre chemins et oubliait les secrets que donne la rhétorique pour dire à un homme, sans qu'il s'en doute, les sottises qui le mesurent dans les trois étendues. Car les bambins, genre Lacasse et Lacombe, ont été de saints religieux oblats. Mais ceci est une autre histoire.

Sans insister sur les pénitences qui pleuvaient sur les douze tribus assomptionnistes — un Wilfrid Laurier dut faire une étude à genoux, coram populo —, passons au classique que fut l'Ancien. Là encore, les bourgades de l'extérieur apprirent qu'il était inutile de critiquer les collèges, et les vieux classiques. D'une plume infatigable et barbelée partaient des éclairs qui transperçaient l'ennemi et le laissaient pantelant sur la place: témoin, certains plumitifs de Québec.

Élu directeur, en 1861, avec le titre plus solennel de supérieur, Norbert Barret put enfin user largement de la puissance consulaire. Comme il avait nettoyé son collège de la plaie des paresseux, (race insubordonnée), plaie commune à toute maison similaire, et affermi la Terreur par l'inclémence des pensums et les "blocages" sans délai ni miséricorde, il s'en prit aux têtes chaudes. Rappelons-nous que — c'était la faute de Papineau ou ce n'était pas sa faute — au lendemain de '37, les générations d'écoliers devaient être domptées avant de pouvoir s'éduquer. Personne ne l'ignorait, le nouveau supérieur, moins que tout autre. Aussi, un jour à marquer avec les couleurs de la guillotine, 80 élèves chassés ou redoutant un pareil sort durent prendre le chemin de la maison. M. Barret ne s'en fit pas: il continua consciencieusement la réforme entreprise sous le signe de la fêrule. Mais, du coup, l'élément turbulent baissa pavillon, renia ses ardeurs révolutionnaires, et, sans Concordat, la paix s'établit dans les camps opposés. Ce coup de maître et les six ans du régime de l'Incorruptible sauvèrent le collège de l'Assomption. Le mot "sauver" n'exagère rien si l'on se rappelle que les successeurs qui essayèrent du régime doux regrettaient l'homme d'un idéal sacerdotal et professoral si haut qu'il faisait oublier parfois la joie de conquérir les esprits et les cœurs par la clémence.

Regretté, il le fut, dans une certaine mesure, et cette mesure proclame bien haut que l'ère Norbert Barret fut rude, mais salubre à une jeune institution. La lignée chaque jour grandissante des grands Assomptionnistes ne peut pas ne pas lui être reconnaissante d'avoir mis quel que vigoureuse flamme au foyer collégial. Quand, après avoir quitté le collège en août 1867, M. Barret accepta la cure de Saint-Luc, près Saint-Jean, on allait le consulter. Plus tard, malade et hospitalisé à Saint-Thomas de Joliette, chez son frère cadet, il passait de longues heures à lire le Nouveau-Testament en hébreu et en syriaque, ou à revoir dans le texte des auteurs grecs, latins, allemands, espagnols, portugais et italiens, (car il était polyglotte). Des visiteurs lui rappelaient la dette du collège maintenant florissant. Lui en causaient ses amis, Mgr Fabre, MM. Dorval, Villeneuve, Pauzé, Légaré. Ce fut sa suprême consolation jusqu'à son heure dernière, le 25 janvier 1892. Victor BARRETTE  
*Le Droit*, 19 mai 1933.

#### LE COLLEGE DE L'ASSOMPTION DU CANADA

Dans la préface de "l'Histoire du Collège de l'Assomption", publiée à l'occasion du centenaire de cette institution canadienne, l'auteur, l'abbé Anastase Forget, supérieur depuis 1930, présente son admirable ouvrage comme "un livre de famille". Il ne saurait être mieux nommé. Spécialement écrit, dit encore l'auteur, pour les chers Anciens, "il les aidera à revivre les belles heures de leur jeunesse". Il sera, pour chacun d'eux, un recueil inestimable de souvenirs, une source d'émotions très douces. Ceux qui aiment à se rappeler les jours heureux du collège voudront posséder cet historique dans lequel ils trouveront les noms et les photographies de ceux qu'ils ont connus, qu'ils ont peut-être un tant soit peu oubliés. Ce sera bon de les revoir.

Le livre de M. l'abbé Anastase Forget — 816 pages grand format — contient une foule de renseignements dont la lecture sera des plus instructives et intéressera vivement tous ceux qui ont reçu leur formation au collège de l'Assomption: la liste et la biographie de tous les professeurs de 1833 à 1933, celle des élèves divisés par cours, de 1833 à 1933; ce que sont devenus dans la vie tous ces élèves, le nombre des morts, etc., etc.

Cette compulsation de vieux registres, d'anciennes chroniques, si intelligemment faite est illustrée de cartes, de plans et de photos qui la rendent des plus agréables à parcourir. Il est très amusant et parfois très difficile de reconnaître dans le collégien d'autrefois l'homme d'aujourd'hui, cette vision du passé émeut et met souvent sur les lèvres un bon sourire.

L'ouvrage du distingué supérieur du Collège de l'Assomption se trouvera bientôt dans les mains de tous les élèves de cette institution. Qui ne voudra posséder cette mine de souvenirs, ce travail captivant, plein d'intérêt pour tous, et surtout pour ceux de "la famille"?  
 M.-L. H.

*L'Union* (Woonsocket) Mai 1933.

Je viens de lire le discours de réception à l'Académie française de M. Abel Bonnard. Une vraie fête de l'esprit!

En fermant le livre de M. Forget, une phrase de ce discours me revient à la mémoire. Elle s'applique, dans le texte, à Mistral et à sa Provence. "Je ne conçois pas qu'un poète puisse avoir un destin plus beau que de sacrer ainsi le front de sa mère". M. Forget n'a pas, que je sache, la prétention d'être poète. Mais le rapprochement tient. Sa belle œuvre d'histoire couronne dignement le siècle d'existence de son Alma Mater. Et, comme l'on fait en parlant d'une mère, il y a mis, en plus d'un beau talent, tout son cœur.

Il faut bien dire que c'est une des traditions les mieux assises au Collège de l'Assomption de mettre du cœur à ce que l'on fait. Et, à combien juste titre! Ceux qui ne veulent voir dans l'homme que l'être raisonnable n'ont rien compris à l'œuvre de l'éducation. Orner les esprits est une entreprise singulièrement écourtée si l'on ne se préoccupe pas, en même temps, de former de grands cœurs.

Je n'aurais ici qu'à citer un échange de correspondance intervenu entre M. Trefflé Gaudet et le personnel du Collège pour donner un exemple décisif de la qualité d'hommes qui présidèrent à l'orientation de cette institution. Voilà un esprit de famille, une grandeur d'âme qui n'ont d'égale que l'inspiration surnaturelle qui vient informer les plus beaux sentiments.

Mais c'est du livre de M. Forget que j'avais l'intention de parler.

Je ne suis pas historien. Mais faut-il vraiment être grand clerc pour apprécier un livre ? Le principe posé par La Bruyère demeure : "Quand une lecture vous élève l'esprit et qu'elle vous inspire des sentiments nobles, ne cherchez pas une autre règle pour juger de l'ouvrage ; il est bon et fait de main d'ouvrier".

Ce que nous voudrions louer tout d'abord c'est l'excellente disposition de la matière, ce qu'on appelle le plan. L'auteur suit à la fois l'ordre chronologique et l'ordre logique et cette alternance de distribution lui permet de faire avancer le lecteur sans répétition et de l'intéresser continuellement. Il serait imprudent d'ouvrir ce volume tard dans la soirée ; on s'exposerait à prolonger sa lecture bien avant dans la nuit. On ne laisse pas facilement ces pages écrites avec une grande simplicité et un art sûr de lui-même. "On ne doit parler, on ne doit écrire que pour l'instruction ; et, s'il arrive que l'on plaise, il ne faut pas néanmoins s'en repentir, si cela sert à insinuer et à faire recevoir les vérités qui doivent instruire".

Je voudrais signaler et souligner les biographies des supérieurs de la maison. Je crois que c'est la partie la plus vivante de l'œuvre. L'auteur s'est servi des traditions orales, des travaux des annalistes qui l'ont précédé et enfin de ses souvenirs personnels. Je recommande en particulier, comme un modèle du genre et aussi comme un petit chef-d'œuvre d'émotion contenue celle de M. Victor Pauzé, qui a été, autant que j'en puis juger de l'extérieur, avec M. Norbert Barret un des hommes les plus remarquables de cette institution.

D'autres peut-être s'arrêteront avec plus de plaisir et d'intérêt aux chapitres sur la piété, les études ou la discipline. Ce sont les spécialités de l'éducation. Pour nous, les profanes, nous passons des instants de véritable édification, en lisant ces biographies, dans la compagnie de ces hommes de cœur qui ont consacré leur vie et l'ont dépensée avec entrain dans la besogne ardue et glorieuse de la formation des esprits et des caractères de la jeunesse.

*J'admire le soldat qui dans la mort s'élançe,  
Fier, debout, au bruit des canons éclatants.  
Qui donc es-tu toi qui seul en silence  
Te caches pour mourir et sais mourir longtemps ?*

\* \* \*

On raconte que le poète écossais Robert Burns entendit un soir, sur une plage, des pêcheurs qui rentraient en chantant. Il eut tôt fait, en prêtant l'oreille, de reconnaître une de ses romances. "Qui vous a appris cette chanson, leur demanda-t-il, et quel en est l'auteur ? — Ils répondirent : "Nous n'en savons rien. Nous chantons cette chanson parce qu'elle est belle et que tout le monde la sait." Le poète salua alors la mer retentissante et dit : "Voilà la gloire".

M. Forget, je le sais, n'a pas travaillé pour la gloire. Et je ne voudrais pas non plus la lui promettre pour son livre : il faut garder la mesure. Mais ce que je veux dire c'est que beaucoup liront ce beau volume, des anciens du collège, des amis de la maison et d'autres encore. Il passera de mains en mains, ce livre, il fera aimer et admirer des hommes qui avaient cru se cacher pour faire le bien. Il contribuera à l'histoire générale de l'éducation en notre pays. Et partout l'on dira, même si l'on ne connaît pas l'auteur, même si le temps... mais laissons — partout l'on dira : voilà un beau et bon livre qui est en même temps une belle et bonne action.

Chanoine Adélar HARBOUR

*La Semaine Religieuse*, 24 mai 1933.

Les illustrations que contient cet ouvrage  
ont été préparées par  
**LA PHOTOGRAVURE NATIONALE LIMITÉE**  
PAUL-F. LALONDE, Président  
59 OUEST, RUE STE-CATHERINE  
MONTRÉAL

ACHEVÉ D'IMPRIMER

LE

31 MARS 1933

PAR

L'IMPRIMERIE POPULAIRE LTÉE

(Éditrice du *Devoir*)

MONTREAL