

ce dernier, qui, en 1910, était préconisé évêque de Bérénice et vicaire apostolique du Keewatin.

* * *

Par un sentiment très délicat de reconnaissance à son *Alma Mater* et d'affection à sa famille selon la chair, Mgr Charlebois choisit, pour la cérémonie de son sacre, l'église paroissiale de l'Assomption. Le vieux temple avait connu déjà bien des jours de gloire. Deux de ses pasteurs, Remi Gaulin et Augustin-Magloire Blanchet avaient été promus à l'épiscopat; mais jamais il n'avait été le théâtre d'une consécration épiscopale. Jamais, non plus, le collège n'avait été chargé du soin très honorable de pourvoir aux cérémonies du sacre de l'un de ses fils. Aussi peut-on croire qu'à la paroisse et au collège la proposition fut agréée avec empressement, et les préparatifs de la fête poussés avec un zèle fervent.

Le 29 novembre, arrivent à l'Assomption l'évêque-élu et son consécrateur du lendemain, Mgr Adélarde Langevin. Le 30 novembre, trois archevêques, quinze évêques et plus de trois cents prêtres sont réunis pour le sacre. L'église paroissiale est trop étroite pour contenir la foule des parents, des disciples et des amis de l'humble missionnaire des glaces polaires.

Dans le vaste sanctuaire, se déploient à l'aise les touchantes cérémonies de la liturgie romaine. L'évêque consécrateur est assisté de Nosseigneurs Archambault et Bernard; l'évêque consacré, de ses deux frères, les RR. PP. Guillaume et Charles. A l'évangile, le R. P. Joseph Dozois, provincial des Oblats, commente le texte des Actes des Apôtres, XX—28: *Spiritus Sanctus posuit vos episcopos regere Ecclesiam Dei.*

Au dîner, présidé par Mgr Bruchési et servi dans les grandes salles de l'Hospice Notre-Dame, Mgr Charlebois rend grâce à Dieu et à tous ceux qui ont collaboré à sa vocation de missionnaire et d'évêque. A sa suite, prennent la parole Mgr l'archevêque de Montréal et Mgr Langevin, archevêque de St-Boniface. Le "grand blessé de l'Ouest" n'est pas inférieur à sa réputation d'orateur et de patriote. Relatant les combats qu'il a soutenus depuis vingt ans pour la cause de Dieu, il termine par ces fières paroles, où il fait passer tout le souffle de sa courageuse



R. P. Joseph DOZOIS, O.M.

espérance: *Non moriar, sed vivam et narrabo opera tua* (Ps. CXVII-17.).

Dans l'après-midi, Mgr Charlebois va rencontrer les membres de sa nombreuse famille, réunis à l'École d'Agriculture. Au collège, les écoliers sont honorés de la visite d'autant d'évêques que le Cénacle contenait d'apôtres. Ils jugent l'événement de bon augure et ne sont pas trompés. Une journée ajoutée aux vacances prochaines prolongera la joie de cette inoubliable solennité.

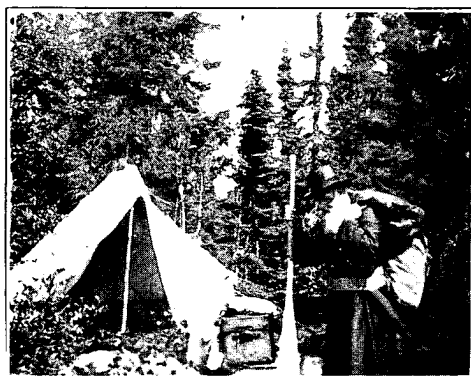

MGR CHARLEBOIS FAISANT PORTAGE

Le lendemain, le nouvel évêque quitta l'Assomption. Il allait bientôt reprendre son poste de pionnier apostolique et ses courses à travers les glaces polaires. Evêque, ne devait-il pas, plus que jamais, être à la tête des missionnaires: le premier à la peine, le dernier au repos, et donner à tous l'exemple du zèle et de l'endurance.

Un an plus tard, il devait raconter, dans les *Débuts d'un évêque missionnaire*, sa première visite pastorale dans ses missions sauvages. Par un raccourci sublime, qu'on croirait emprunté à saint Paul (II Cor. XI—24-28), il a relaté les dures aventures de sa course apostolique:—

“Pendant ce voyage, dit-il, j'ai parcouru environ:
 300 milles en chemin de fer,
 800 milles en grosse voiture, sans ressorts, par des chemins affreux,
 2,000 milles en canot,
 40 à 50 milles à pied, dans les portages à travers la forêt;
 J'ai couché 60 fois sur le sol, abrité par une petite tente de toile;
 J'ai autant de fois célébré la sainte messe sous cette même tente;
 J'ai visité 14 missions, comprenant 4,500 Indiens catholiques;
 J'ai prêché sept retraites de 4 à 6 jours;
 J'ai confirmé 1,100 sauvages. . .”

Ne sont-ce pas là les *Actes* d'un apôtre? *L'Alma Mater* n'a-t-elle pas le droit d'être fière d'un tel fils?

A MGR CHS-ANTONELLI LAMARCHE

ÉVÊQUE DE CHICOUTIMI

le 3 juin 1929

Le 24 août 1928, l'abbé Charles-Antonelli Lamarche, curé de Saint-Stanislas Kostka (Montréal), était promu au siège épiscopal de Chicoutimi.

L'*Alma Mater* applaudit au choix de Rome et s'empressa d'offrir ses hommages et ses félicitations au nouvel élu. Il était de sa famille et l'un de ses fils les plus affectueux et les plus sincèrement dévoués. Assidu à toutes ses fêtes, maintes fois il avait été le porte-parole de ses condisciples aux conventions annuelles.

A la première réunion de l'Amicale, le 30 mai 1922, il avait rendu à son collègue et à ses vieux maîtres cet émouvant témoignage de gratitude:

L'*Alma Mater*, c'est cette maison avec laquelle nous avons fait connaissance il y a déjà bien des années, cette maison que découvraient, dans un lointain mois de septembre, nos grands yeux d'adolescents, avec ses salles, ses dortoirs, ses cours, qui alors nous paraissaient immenses. Mais l'*Alma Mater*, c'est bien plus que cela; c'est un cœur, un organisme moral, une âme, une mère au vaste giron mystique et aux bras bien tendres qui nous enveloppaient et protégeaient notre jeunesse et notre inexpérience.

Cette mère éducatrice était représentée par des réalités vivantes et humaines au vaste cœur sacerdotal et qui portaient un nom... je parle pour ceux de ma génération... c'étaient les Dorval, les Gaudet, les Casaubon, les Villeneuve, les Ecrément, les Bérard, les Vaillant, les Pauzé, les Legaré, les Magnan, les Odilon, les Lafortune, les Marchand, les Contant et les autres recrues qui, chaque année, fortifiaient le bataillon sacré, tous hommes de devoir. "En élevant un enfant", a écrit un vieil éducateur, "songez à sa vieillesse et préoccupez-vous du jugement qu'il portera sur vous dans dix ans." J'ai vécu, j'ai vu les hommes et les choses et j'ai connu mon propre cœur, et je puis dire: "Grands disparus qui fûtes nos maîtres et nos modèles par la régularité de la vie, par le désintéressement, la haute tenue morale, bons serviteurs de la jeunesse, de l'Eglise et de la patrie, je vous salue et je vous bénis!"

En juin 1924, M. le curé Lamarche était élu président de l'Association des Anciens. Dans son allocution, il glorifiait le dévouement plein d'abnégation des professeurs. Il leur appliquait la parole qu'il avait lue, gravée sur une antique lampe de terre cuite, et qu'il devait, trois ans plus tard, inscrire comme sa propre devise sur ses armes épiscopales: *In serviendo consumor*.



MGR CHS-ANTONELLI LAMARCHE

A la réunion de l'année suivante, juin 1925, avant de quitter le fauteuil présidentiel, M. le curé de Saint-Stanislas saluait les vieux murs de son collège, son âme toujours la même, toujours belle, et il louait son enseignement, l'enseignement classique :

L'Association des Anciens de l'Assomption, pour la troisième fois, revient ici faire son pèlerinage de souvenir et de reconnaissance. Nous revoyons avec joie les vieilles pierres, sacrées par le temps, qui abritèrent nos jeunes enthousiasmes. Nous venons, selon le conseil d'Isaïe, contempler le roc dont nous avons été taillés et la carrière d'où nous avons été tirés. Notre collège, nous le trouvons toujours plus beau. Les pierres en sont plus graves et plus belles à mesure qu'elles sont plus lavées par les pluies, plus brûlées par le soleil, plus fouettées par les vents qui lui donnent ce fini qu'on appelle le vernis du temps. Pour ce qui est de l'âme, elle est toujours la même et c'est toujours la même atmosphère qu'on respire ici de culture traditionnelle, de piété, de gravité sereine et douce. Le même souffle que jadis circule dans les longs corridors et les vastes salles; il émane en bouffées pressées de la petite chapelle où tant de confidences se sont échangées entre le Dieu qui touche l'âme et l'enfant qui cherche à résoudre le problème de sa vie; il se dégage des tableaux apposés aux murs où des groupes de jeunes étudiants se fondent en une famille unique. La même atmosphère qu'autrefois se glisse discrète, silencieuse, des chambres, presque des cellules monastiques, où tant d'âmes généreuses perpétuent le sacrifice sous les voiles de la modestie et du dévouement. Cet esprit d'autrefois, chers jeunes élèves, il flamboie dans vos grands yeux limpides que l'intelligence éclaire et que l'idéal anime.

MM. les Anciens, ce sont bien là vos frères cadets, ils sont bien les héritiers de cette culture qui fut votre apanage et vous permet de servir avec honneur votre pays, en dirigeant la société, ou du moins, selon votre mission, en lui servant de tuteurs. Cette atmosphère, toujours la même, elle monte grave et triste du caveau des fondateurs et des soldats de l'éducation, tombés au milieu des travaux qui ont usé la sève de leur vie et la force de leur âme sacerdotale. Chers anciens, vous respirez cette atmosphère vivifiante, et, avec un sentiment de légitime fierté, vous entendez votre collègue vous dire: "Fidèle à moi-même, j'ai tenu! Comme la montagne se cramponne fortement au sol, comme le chêne robuste y enfonce profondément ses racines, ainsi la vieille culture classique, catholique et française, pénètre mes rudes cailloux." Fruit du temps, de l'effort conscient et suivi, ennemie des empressements fiévreux et des soubresauts, elle continue toujours à forger des hommes et des chrétiens.

Parti pour son lointain "Royaume du Saguenay", Mgr Lamarche ne devait pas cesser d'être de notre famille, ni de nous honorer de son affection. La nouvelle alliance ne devait pas briser l'ancienne. L'éloignement ne pouvait que mieux "trempier la chaîne de l'amitié, en la plongeant dans l'eau du sacrifice et dans la flamme de la gloire."

* * *

Le 20 septembre 1928, l'évêque élu de Chicoutimi nous visita une première fois, à l'occasion du 60e anniversaire sacerdotal du chanoine Villeneuve. En saluant son hôte distingué, M. le supérieur lui promit des "fêtes sans pareilles." Elles devaient venir le 3 juin 1929.

L'historiographe de l'Association a déjà fait le récit de ces fêtes. De sa plume experte et élégante, l'abbé Armand Beauregard en a relaté les traits principaux dans le *Souvenir* de 1929. Nous lui emprunterons donc ici la majeure partie des pages qui vont suivre.

DÉPART ET ARRIVÉE

Le ralliement est fixé à Saint-Stanislas. Une procession d'automobiles forme un cortège, rapide comme la gloire, et pique droit sur l'Assomption.

A l'entrée de la ville, une fanfare de clairons éclate: ce sont les cadets, graves, raidis de dignité, sous le commandement de monsieur l'abbé Ernest Turcot. Nous modérons, pendant que les jeunes militaires encadrent la voiture épiscopale. Au lointain, les cloches s'ébranlent et, dans l'air sonore, viennent bourdonner leur allégresse à nos oreilles. Un ciel radieux recule les horizons et, sur les toits tout proches, s'enroulent et se déroulent les drapeaux de la bienvenue. La minute est saisissante. Monseigneur lui-même la soulignera dans un de ses discours d'après-dîner. Une émotion faite de passé revêcu et de présent grandiose empoigne les cœurs.

Nous défilons dans les rues au pas cadencé des élèves et... voici le collège! Tête nue sous le porche rustique, le personnel de l'accueillante maison attend. Les voitures s'arrêtent; Monseigneur apparaît, vif de mouvements. Une longue acclamation s'élève et les cuivres retentissent avec enthousiasme. Pendant quelques instants, c'est le délicieux brouhaha du revoir.

Nous montons à la chapelle. Elle semble participer à la joie générale, tant son autel est paré et ses lumières nombreuses. Une chorale forte fait descendre sur l'assistance une voix immense. On dirait un souffle gigantesque qui s'échapperait d'une âme inconnue. Là-bas, l'ostensoir brille au milieu des fleurs. Sur les degrés, le nouvel évêque prie, dit sa reconnaissance au Maître. Dans la nef, les Anciens s'inclinent, subjugués, et les cœurs dictent aux mémoires des souvenirs ineffaçables.

LE DINER

L'antique petite cloche a carillonné gaiement l'Angélu et les Anciens ont envahi le vaste réfectoire. L'air vif a creusé les estomacs et l'aspect réjouissant des longues tables n'est pas pour calmer les appétits en attente. Aussi quel abattage! Quels rires joyeux! Quel entrain!

A la table d'honneur, la gravité voudrait être de mise, mais, de guerre lasse, elle se sauve en ne laissant à sa place que sa sœur, la dignité. C'est la vraie détente, celle qui jaillit des traces disparus, de la confiance réciproque et de l'affection partagée.

Un même esprit s'est emparé des quatre cents visiteurs. Là-bas, ce sont les Etats-Unis qui acclament bruyamment tout fait nouveau; à côté, c'est l'Ontario, qui nous a envoyé un fort contingent; ici, c'est Montréal qui a déversé des centaines d'Anciens; plus loin, c'est la campagne, plus calme mais non moins solide dans l'hommage aux mets choisis. Des jeunes mènent rondement le bal au fond: on reconnaît le béret universitaire et tous saluent cette jeunesse aimée. Les élèves actuels n'ont pas trop de tous leurs yeux et oreilles pour écouter et voir. Ils apprennent que la gaieté n'a pas d'âge et qu'elle s'épanouit autant sous les cheveux blancs que dans leur cœur en fleur.

A LA SALLE ACADÉMIQUE

C'est l'heure des discours. On les entrelace de musique et de chants, exécutés avec la maîtrise que l'on se plaît à reconnaître aux élèves du collège.

Monsieur Raymond Simard présente l'adresse des élèves à Monseigneur.

Monsieur le supérieur Hébert, à son tour, salue officiellement Sa Grandeur:

.....
A l'heure bénie de votre consécration, Monseigneur, l'*Alma Mater* s'est unie à vos nouveaux frères, nos bien-aimés pasteurs, au clergé ému qui remplissait votre cathédrale, à votre cher malade que la distance vous rendait plus cher encore, à votre famille présente, et elle a chanté le *Te Deum laudamus*, le seul cantique qui pouvait sous l'influx divin exprimer ses véritables sentiments.

Mais vous étiez loin et la distance pesait à notre fraternelle amitié. Nous avons hâte, grand'hâte de vous recevoir chez nous, dans la douce intimité d'une fête commune. Il est nécessaire qu'un enfant revoie la maison paternelle et vienne la ranimer de ses succès. La mère a besoin de se parer des lauriers conquis et de se tresser une couronne en murmu-

œuvre franco-américaine comme un hommage de race et de religion. Il dit la joie des anciens, la fierté de tous et termine dans un grand mouvement de sensibilité qui arrache les acclamations.

Monsieur le curé Joseph Picotte lui succède et donne la note de l'Amicale à son ancien président.

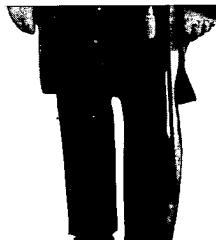

* * *

La journée est close de paroles. Parce qu'elle a été vivifiée d'un grand amour, elle ne meurt pas selon le sort coutumier de ses compagnes plus humbles. Elle plane à l'horizon et raconte à qui veut l'écouter qu'une gloire nouvelle s'est levée sur l'Assomption, parce qu'un de ses fils a consacré ses jours au Divin Maître "comme une lampe qui s'use en rendant service".

LA BÉNÉDICTION DE L'AILE DU CENTENAIRE

par

SON EXCELLENCE MGR ANDREA CASSULO

Délégué Apostolique

le 3 juin 1931

A la neuvième réunion de leur *Amicale*, le 3 juin 1930, les Anciens avaient vu de grands espoirs en voie d'accomplissement. Les vieilles constructions démolies, les caves creusées, un édifice nouveau allait bientôt surgir du sol. M. le chanoine

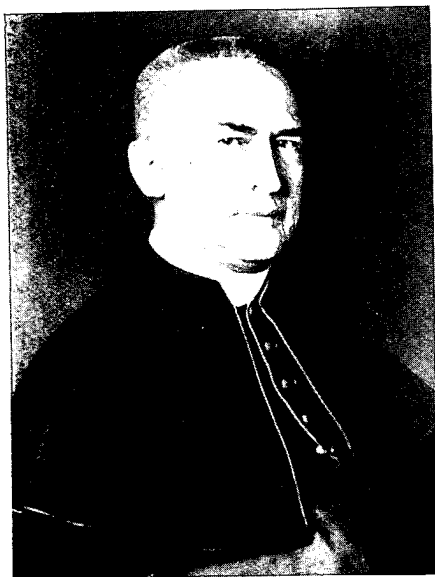

Chanoine Archibald MOUSSEAU

Mousseau, délégué de Mgr l'archevêque, avait béni deux pierres-souvenir: l'une ancienne, noircie par la patine du temps, et que tous reconnaissaient pour y avoir lu souvent le chiffre historique de 1832; l'autre, neuve et blanche, encore bien marquée des coups récents du ciseau, portait le millésime 1930. Ces deux pierres, purifiées par une même bénédiction, devaient bientôt prendre place au-dessus de l'entrée principale des constructions nouvelles. Elle diraient à tous que l'œuvre des fondateurs se poursuit avec harmonie, continuité et progrès; que le présent, sans rien renier du passé, mais en s'ap-

puyant sur lui et en le continuant, veille à préparer l'avenir.

Réunis dans une même pensée de foi et d'amour, nous demandions à Dieu de parfaire l'œuvre bientôt séculaire, en la marquant du signe de la croix, gage de fécondité.

La pierre-souvenir de 1930 avait reçu, sous scellé, le procès-verbal de sa bénédiction. Rédigé en style lapidaire, il se lisait comme suit :

A.D.MCMXXX
TERTIO-NONAS-IVNII
S.S. PIO-XI-P.M.
GEORGIO-V-REGE
S. EX. ANDREA-CASSVLO-APOSTOLICO-DELEGATO
LORD-WILLINGDON-GENERALI-GVBERNATORE
R. D. PAVLO-BRVCHESI-MARIANOPOLITANO-ARCHIEPISCOPO
R. D. GEORGIO-GAVTHIER-MARIANOPOLITANO-
ARCHIEPISCOPO-COADIVTORE
R. D. ALPHONSO-DESCHAMPS-THENNESI-EPISCOPO-VICARIO-
GENERALI
D. CANONICO-ELISEO-HEBERT
COLLEGII-ASSVMPTIONIS-SVPERIORE
JVNIORIBVS-SENIORIBVSQVE-ALVMNIS-PLVRIBVS-QVAM-
MILLE-EX-DIVERSIS-RELIGIOSIS-CIVILIBVSQVE-ORDINIBVS-
CONGREGATIS-IN-AMORE-FRATERNITATIS
A-R. J.-A. MOVSEAV-MARIANOPOLITANÆ-BASILICÆ-
TITVLARI-CANONICO
ARCHIEPISCOPI-VICEM-AD-HOC-GERENTE
BENEDICTVS-EST-HIC-MEMORIALIS-LAPIS
ÆDIFICATIONIS-ANNVM-NOTANS
NOVÆ-AMPLIORIS-MELIVSQVE-ACCOMMODATÆ-NOVIS-
NECESSITATIBVS-MANSIONIS
CENTENARIÆ-VENERABILISQVE-DOMUS-LOCO-RESTITVENDÆ
AD-OPTIMAM-CHRISTIANÆ-
EDVCATIONIS-CAVSAM-MELIVS-TVENDAM
AD-PRÆCLARIOREM-LITTERARVM-SCIENTIARVMQVE-
DISCIPLINAM
IN-PERENNEM-CONDITORVM-ET-
MAGISTRORVM-TEMPORIS-ACTI-MEMORIAM
IN-NOBILISSIMVM-CANADENSIS-ET-ECCLESIAÆ-ET-PATRIÆ-
SERVITIVM
AD-MAIOREM-DEI-GLORIAM

* * *

Un an plus tard, en juin 1931, le monument du centenaire était heureusement terminé. Restait à le consacrer au Maître divin par une bénédiction solennelle, à laquelle devaient être convoqués tous nos Anciens.

Avec l'agrément de Mgr l'archevêque-coadjuteur, S. E. Mgr Andrea Cassulo, délégué apostolique, fut invité à présider la cérémonie, fixée au 3 juin.

Accompagné de M. le supérieur, Mgr le délégué se rendit d'Ottawa à l'Assomption en automobile, faisant arrêt, en cours de route, à Saint-Julien-de-Lachute et à Terrebonne, pour y bénir les petits enfants et leurs pasteurs qui l'acclamaient.



S. E. MGR ANDREA CASSULO
Délégué apostolique

Dans la soirée, à la salle académique, M. le curé Marsolais et M. P.-A. Séguin, député de l'Assomption-Montcalm, présentèrent à Son Excellence les hommages de la paroisse et de la ville. Les élèves interprétèrent un drame lyrique, inspiré des plus belles pages de notre histoire nationale et religieuse: *Nos Saint Martyrs*, œuvre inédite de M. Gédéon Boucher, professeur de musique au collège.

Le lendemain, les Anciens vinrent très nombreux s'asseoir à notre table. Deux raisons, sans compter les autres de caractère plus intime, les y avaient amenés: acclamer le représentant du Pape et revoir l'*Alma Mater* parée de neuf.

A la fin du dîner, M. le supérieur présenta, en ces termes, les hommages du collègue à l'hôte d'honneur:

L'institution, qui vous accueille aujourd'hui, est née d'une pensée de foi et de patriotisme, à un âge où notre âme était menacée dans son *Credo* religieux, et notre race dans ses libertés sociales. Fondée par un prêtre, le curé de l'Assomption, et deux médecins, ses paroissiens, elle a gardé son double caractère de collège-séminaire et sa double fin: donner des prêtres à la hiérarchie, des religieux aux cloîtres et des chefs à la société civile.

La fondation de 1832, construite sur un "terrain nu et désolé, semblable à une Thébaidé", disent nos annales, a fait place à des bâtiments plus vastes, mieux aménagés, un peu embellis. La Providence a manifestement béni le grain de sénevé; elle l'a fait croître en force et en beauté. Il est devenu l'arbre que vous voyez. Excellence, contemplez-en aussi les fruits: plus de 6,000 jeunes gens ont reçu ici leur formation intellectuelle et morale; près de 900 d'entre eux ont été conduits jusqu'au sacerdoce. De cette sainte milice, l'Eglise a choisi quatre évêques, onze vicaires généraux ou capitulaires; la Congrégation des Oblats de Marie-Immaculée nous doit un évêque, quatre provinciaux, un assistant au supérieur général et plus de 50 religieux-missionnaires. Notre collègue a donné encore à la Province un lieutenant-gouverneur, au pays un premier ministre dont les figures et les noms, pour longtemps gravés dans toutes les mémoires, resteront dans l'histoire, autant que dans la légende, symboles de distinction, de loyauté, d'honneur et de devoir!

Il plairait à notre fierté familiale de poursuivre cette énumération de nos nobles et glorieux enfants; de dire combien de ministres, de sénateurs, de juges et de députés, ont contribué au bon gouvernement de la chose publique, dans les conseils législatifs, judiciaires ou exécutifs; mais ce n'est pas l'heure. Toutefois, Excellence, permettez que je cite ici une note de notre chroniqueur de 1869: "Douze assomptionnistes revêtent l'uniforme des Zouaves pontificaux. Ils s'embarquent pour l'Italie, où ils vont défendre les biens et la personne du Père commun des fidèles. "Excellence, deux de ces valeureux croisés de Pie IX ne revinrent point. Ils dorment quelque part sous votre ciel italien, fidèles jusque dans la mort à la terre qu'ils voulaient domaine inviolable et sacré du Souverain Pontife.

Le geste de nos Zouaves de 1869 est, sans doute, un fait isolé et exceptionnel dans notre histoire; mais l'amour qui l'inspira, amour sincère,

généreux et véhément, qui bannit la crainte et fait accepter joyeusement la mort, l'amour du Pape est chez nous traditionnel et commun à tous.

Les professeurs l'enseignent à leurs élèves. En élevant cette jeunesse pure et forte, ardente au bien, invincible au mal, éprise de savoir, de justice et d'honneur, nourrie de dévouement, prête au sacrifice; en lui apprenant comment elle sera supérieure à la souffrance, robuste dans sa foi, mâle dans sa vertu, ils entendent former des hommes, des hommes qui sachent et veulent servir la patrie, Dieu, l'Eglise et le Pape, le Père des Pères, Pater Patrum.

Ce que nous faisons, Excellence, d'autres l'ont fait avant nous. C'est pourquoi, ces convives, nos *Anciens*, prêtres de toute robe, laïques de toute toge, qui fraternisent ici en toute cordialité, n'ont qu'une voix, un cœur et une âme pour vous acclamer, pour vous rendre, avec nous, les hommages dus à votre dignité et honorer en vous l'Eglise et le Pape.

* * *

Un chef de la Jeunesse catholique française, devenu depuis évêque de Tarbes et Lourdes, Pierre Gerlier, visitait notre Province, il y a 20 ans. De retour à Paris, à un journaliste qui lui demandait ce qu'il avait vu au Canada, il répondit: "Une vision d'amour de l'Eglise". Cette réponse, toute brève, vaut à elle seule le plus magnifique éloge. Je ne m'excuse pourtant pas de la citer. Elle ne fait qu'attester de notre fidélité à remplir un devoir de foi et de reconnaissance. Sans fausse modestie, nous pouvons accepter l'éloge, et, s'il engage l'avenir, nous pouvons, en toute sûreté, nous porter garants pour ceux qui viendront après nous.

Excellence, nous n'hésitons donc pas à affirmer que nous aimons l'Eglise. Nous aimons l'Eglise, et nous croyons à sa doctrine, parce qu'elle possède la vérité. Nous aimons l'Eglise, et nous recevons avec respect et soumission ses enseignements, parce qu'ils sont infaillibles. Nous aimons l'Eglise et nous espérons en elle, parce qu'elle a sauvé notre peuple spirituellement et matériellement, aux heures les plus tragiques et les plus angoissantes de son histoire.

Et parce que l'Eglise est un royaume, dont le Pape est le roi visible; un troupeau, dont le Pape est le pasteur visible; une maison, dont le Pape est le fondement visible; un corps, dont le Pape est le chef visible; parce que l'Eglise et le Pape, selon le mot de saint François de Sales, c'est tout un, nous aimons le Pape! Nous donnons respect à sa personne, obéissance à ses directions, foi à son infaillibilité, sympathie à ses peines et à ses souffrances. Nous admirons, nous vénérons et aimons Sa Sainteté Pie XI, le protecteur des missions, le restaurateur des études ecclésiastiques, l'ami et le défenseur des ouvriers, le gardien de la dignité des foyers, le soutien de tout l'ordre social chrétien.

Le respect, la vénération et l'amour que nous vouons au Pape vont logiquement et cordialement à son représentant. C'est pourquoi, Excellence, vénérable Délégué Apostolique, devant vous, ce midi, nous courbons humblement et respectueusement nos fronts; à vos pieds nous déposons le tribut de notre amour filial; entre vos mains nous promettons obéissance entière et joyeuse à vos ordres et à vos conseils.

Nous ne pourrions penser et agir autrement, quand vous nous apportez, avec une sympathie manifeste et généreuse, les bénédictions divines sur notre maison et sur son œuvre, sur ses directeurs et professeurs,

sur ses élèves actuels, sur leurs études et leur avenir, sur ses anciens élèves, prêtres et laïques, sur les âmes que la Providence de Dieu a confiées aux uns, sur les foyers, qui sont la tendresse, la consolation et l'espérance des autres.

Excellence, votre bénédiction sera pour tous un gage de bonheur; pour nous elle sera une garantie de prospérité, un encouragement à poursuivre notre œuvre sans relâche, afin de former des chefs parfaits, qui donnent à la patrie, à l'Eglise, à Dieu, un peuple parfait: *Parare Domino plebem perfectam*.

* * *

Nous vous remercions, Excellence, de votre présence; nous vous remercions des bénédictions que vous nous apportez. Tous nos cœurs s'unissent dans une acclamation, que nous voudrions, à travers l'espace, faire entendre à Notre Saint-Père le Pape, comme lui-même se fait entendre désormais *Urbi et Orbi*, et nous disons de toute la piété, de toute la sincérité et de toute la tendresse de nos cœurs: Heureuses et longues années à Sa Sainteté Pie XI et à son bien-aimé Délégué au Canada!

A leur tour, les Anciens, par la voix de leur président, M. l'avocat Anatole Lachapelle, saluèrent le représentant du Pape et l'assurèrent de leur affectueuse vénération.

Se levant pour répondre, Mgr le Délégué fut longuement acclamé. Du discours de Son Excellence, nous ne possédons que l'analyse qu'en a faite l'abbé Armand Beauregard, dans le *Souvenir* de 1931. Nous la lui empruntons:

Son Excellence se leva au milieu des acclamations générales. Il ne veut pas faire de discours, mais Il a trop désir de remercier pour garder le silence. Il prie Mgr Deschamps de saluer cordialement Mgr le Coadjuteur et s'adresse ensuite à monsieur le supérieur et aux Anciens.

Il n'est pas de la race canadienne par naissance, mais Il l'est devenu par élection de cœur. Il est de plus assumptionniste maintenant. Arrivé depuis hier, il a visité la paroisse et les maisons d'éducation. Il Lui manquait quelque chose cependant. Il a pris contact avec les élèves actuels, mais



Au départ de S. E. Mgr Cassulo

son grand désir n'était pas encore réalisé: Il voulait connaître les Anciens. Il avait hâte de les voir se grouper devant Lui et d'admirer leur attachement à l'*Alma Mater* et à la Papauté. Il est heureux que la Bénédiction Apostolique soit venue sanctifier cette réunion. "Les enfants aimés des parents font naître la prospérité, dit-Il, et les parents aimés des enfants apportent la satisfaction". Il peut donc s'écrier avec le psalmiste: *Bonum est nos hic esse.*

Il recommande la bonne entente dans la société. Prêtres et laïques, chacun à sa place sous la direction épiscopale, feront le pays plus grand. Il cite la parole du Pape: "Je crois et suis convaincu que le Canada a en lui-même des richesses religieuses, morales et matérielles, qui peuvent lui faire un avenir merveilleux."



L'autel de la crypte des SS. Martyrs

Le dîner terminé, l'*Amicale* procède à l'élection de ses officiers. Sur proposition de l'abbé J.-O. Maurice et aux applaudissements de toute l'assemblée, Mgr le délégué est élu Patron de l'association "honoris nostri causa". Ce nouveau titre, en l'attachant davantage à la famille assumptionniste, ajoute au droit qu'Il a de dire: "Nous allons bénir *notre* maison." D'étage à étage, de chambre en chambre, Son Excellence parcourt tout l'édifice, en demandant à Dieu d'y faire descendre *benedictionis et pacis abundantiam.*

Monseigneur est arrivé à la Crypte des Martyrs. Les Anciens y sont déjà réunis pour la visite à nos morts. La chorale des élèves chante: *Requiem æternam dona eis Domine, et lux perpetua luceat eis.* Nos vieux maîtres sont là tout proche; leurs tombeaux sont à la portée de la main. Nous y lisons des noms vénérés: Labelle, Dorval, Legaré, Guilbault, Vaillant, Casaubon, Pauzé, Riopel, Beauchamp. Une dernière oraison monte, très fervente, du fond des âmes reconnaissantes pour tous ces chers disparus, dont le souvenir bienfaisant doit toujours vivre dans nos fêtes familiales.

CHAPITRE QUINZIÈME

L'ASSOCIATION DES ANCIENS

—

Au nombre des “grands jours” que vécut l’*Alma Mater* il est juste de compter les réunions annuelles de l’Association des Anciens. Malgré leur fréquence, ces retours ne sauraient rien perdre de leur solennelle grandeur, ni de leur bienfaisante fécondité.

Grâce à ces pèlerinages annuels, la famille assumptionniste renoue sans cesse de vieilles relations et apparaît plus unie que jamais. Ses membres se connaissent mieux, et ils connaissent mieux aussi leur *Alma Mater* qu’ils retrouvent, après de longues absences toujours jeune et hospitalière. Ils reprennent contact avec les disciplines intellectuelles et morales que le collègue donne aux jeunes générations, et ils les estiment mieux; ils se gardent ainsi de juger son enseignement sur des souvenirs lointains, et ils comprennent que chez nous, comme ailleurs, il y a progrès, adaptation discrète, mais réelle, aux besoins nouveaux. On sent bien qu’au sortir de ces visites annuelles, les Anciens se sentent plus fiers de leur *Alma Mater*, plus affectueux pour elle et plus dévoués à se faire pour elle un rempart moral et, à l’occasion, . . . financier.

* * *

C’est en automne 1921, au presbytère de Saint-Edouard (Montréal), que naquit l’Association des Anciens de l’Assomption. Sans ignorer que bien des cœurs généreux entourèrent son berceau, il est bien permis d’affirmer que c’est le chanoine Napoléon Morin qui s’en fit, dès la première heure, le tuteur et le parrain munificent. Depuis longtemps, M. le curé Morin entretenait en son âme cette espérance de grouper tous les Anciens de l’Assomption en une association forte, vivante et dévouée à tous les intérêts de l’*Alma Mater*. Le 15 décembre, il réunit chez lui un premier groupe de zélateurs, et les constitue en comité d’organisation. On commence aussitôt le travail: M. le chanoine en préside toutes les séances avec son entrain habituel. Les statuts et règlements de l’association sont adoptés, sa devise choisie: *In amore fraternitatis*. L’Association paraît au grand jour avec un comité provisoire. Dans une lettre adressée à tous les anciens élèves

et signée de M. le curé Morin, président, et de l'avocat Emile Sasseville, secrétaire, les Assomptionnistes sont convoqués à une réunion générale devant se tenir au collège, le 30 mai 1922.

* * *

A cette première réunion plénière, l'Association devait recevoir de Mgr l'archevêque lui-même une solennelle confirmation. Un latiniste en a dressé l'acte officiel:

ANNO DOMINI
 MILLESIMO NONGENTESIMO VIGESIMO SECUNDO
 POST VERO COLLEGIUM CONDITUM NONAGESIMO
 MENSE MAII EXTREMO
 B. MARIÆ VIRGINI ASSUMPTIONISTARUM DULCISSIMÆ
 MATRI DICATO DIE TRIGESIMO
 "ALMAE MATRIS" VOCATU
 MAGNO AMORIS CLAMORE VETUSTISSIMUM QUEMQUE
 ALUMNUM CONSECUTO PER TOTAM REGIONEM IGNIS
 VEHEMENTIS INSTAR SPARSO AD LIMINA ANTIQUA PEDESQUE
 REGINÆ CELI
 ET PRISCIS ET JUNIORIBUS ET RECENTIBUS RECOLLECTIS
 DISCIPULIS CONSOCIATIO NUPER STATUTA
 "ASSOCIATION DES ANCIENS DE L'ASSOMPTION" DICTA
 APPROBATA EST ATQUE CONFIRMATA
 CONSENTIENTIBUSQUE UT ÆQUUM EST FRATRIBUS
 AD MENSAS EXQUISITISSIMIS EPULIS INSTRUCTAS
 COLLEGIO CONSOCIATIONISQUE PRÆSIDE
 REVERENDISSIMO NAPOLEONE MORIN BASILICÆ
 MARIANOPOLITANÆ CANONICO HOSPITIBUS
 STUDIORUM CONSORTES OMNES AD UNUM SIMUL
 ACCUBUERUNT LÆTOS INTER CIBOS MITIAQUE POCULA
 CONVIVIO HORAS MULTAS PRODUCTO
 VARIO NITIDO FUSOQUE SERMONE
 DE HIS QUÆ FACTA QUÆ FIUNT ET QUÆ FACIENDA SUNT
 ALLOCUTUM ET COLLOCUTUM EST
 IN AMORE FRATERNITATIS
 PERENNIS

Pour constituer son premier bureau de direction, l'Association s'adressa, selon la règle démocratique, au suffrage populaire. D'une voix unanime, l'assemblée porta à la présidence M. le chanoine Napoléon Morin et lui adjoignit, comme conseil exécutif, la plupart des ouvriers de la première heure.

Depuis ses origines, l'Association a eu pour présidents:

- 1922-1923 — M. le chanoine Napoléon MORIN
(Abbé Ed. Contant, curé)
1923-1924 — L'honorable juge Victor ALLARD
1924-1925 — Abbé Charles-Antonelli LAMARCHE, curé
1925-1926 — Mtre Conrad PELLETIER, C.R.
1926-1927 — Abbé Ulric GEOFFRION, curé
1927-1928 — Dr Pierre GOYETTE
1928-1929 — Abbé Joseph PICOTTE, curé
1929-1930 — Abbé Joseph PICOTTE, curé
1930-1931 — Mtre Anatole LACHAPPELLE, C.R.
1931-1932 — Abbé Armand FOUCHER, curé
1932-1933 — M. le Shérif Omer LAPIERRE

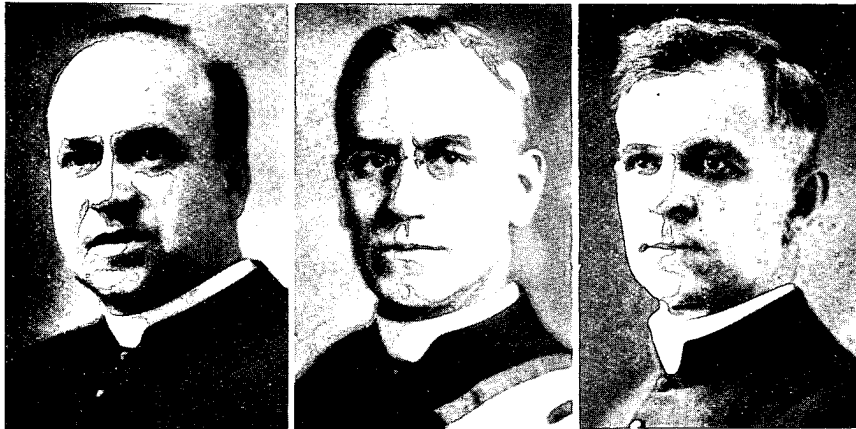

Abbé Arm. BEAUREGARD

Abbé J.-O. MAURICE

Abbé Joseph CLOUTIER

Il est juste de noter que trois membres de l'exécutif ont toujours été maintenus à leur poste: l'abbé J.-Oscar Maurice, "le cerveau de l'Amicale", comme l'a écrit Louis Dupire; M. le curé Joseph Cloutier, le "grand argentier" de l'Association; l'abbé Armand Beauregard, son historiographe. Maintes fois, ils ont affirmé leur droit de rentrer dans les rangs, en simples soldats, mais l'Association avait besoin de leur dévouement et de leur activité. Ils durent se soumettre à la volonté populaire. Il est aussi juste de signaler, à la louange des élus et des électeurs, que les élections ont toujours été paci-

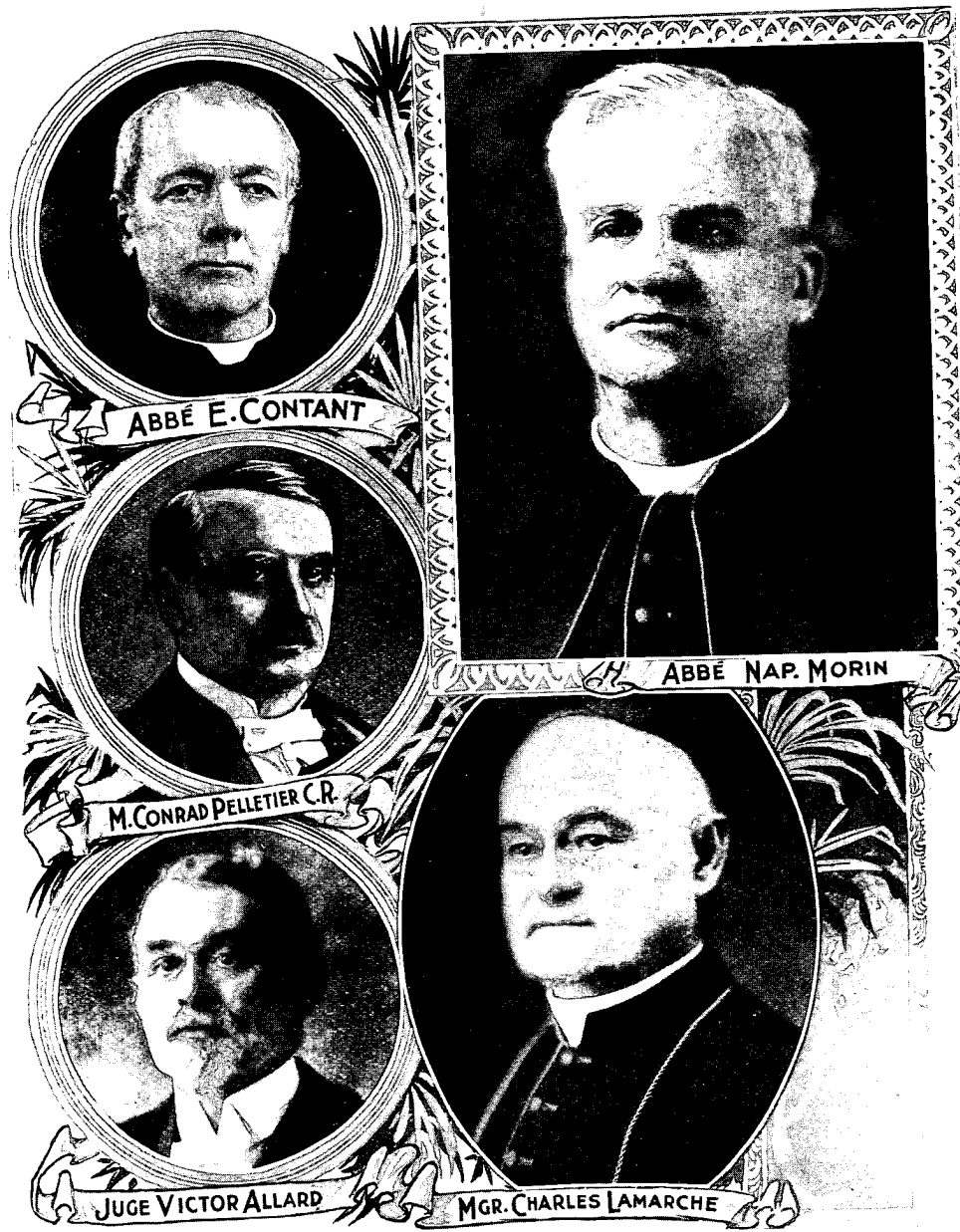

LE FONDATEUR ET LES PREMIERS PRÉSIDENTS DE L'A. A. C. A.



LES PRÉSIDENTS DE L'A. A. C. A.

fiques, unanimes et incontestées. Peut-être faut-il bien en attribuer une part du mérite à la sagesse et à l'impartialité des présidents d'élection qui furent successivement: l'Hon. Juge Amédée Monet, M. le recorder Amédée Geoffrion, S.H. le Juge Alfred Désy, M. P.-Arthur Séguin, M.P.



P.-A. SÉGUIN, M.P. Am. GEOFFRION, C.R. Juge Alf. DÉSY Juge Am. MONET

Depuis sa fondation, l'Association n'a pas manqué de réunir ses membres, chaque année, dans une convention plénière. D'aucuns prétendirent un jour que ces réunions annuelles perdraient bientôt de leur intérêt, que le nombre des participants irait en décroissant, qu'enfin l'enthousiasme se refroidirait. A ces craintes sans fondement, Mgr Lamarche, alors curé de St-Stanislas, répondit en 1924: "Notre siècle, si positif, peut-il accorder, chaque année, toute une journée aux choses du sentiment? Les fondateurs de l'Association et les humbles héritiers que nous sommes de ces ouvriers de la première heure ont pensé que oui."

"La fête annuelle répond à un but principal de notre amicale; elle nous aide à garder contact avec la maison d'éducation qui abrita nos jeunes années. Il y a, en effet, dans le retour à la maison, je ne sais quoi de sain et de réconfortant. Si l'on a trahi ses serments ou son idéal, les vieux murs nous regardent de gênante façon et nous disent: Comme ton cœur est changé! nous, nous sommes toujours les mêmes. Sous la poussée des souvenirs, sous le flot des réminiscences, l'âme est comme plongée dans un bain vivifiant."

“Maurice Barrès, qui aimait tant sa terre et ses morts, écrivait: Un horizon qui n'a pas bougé prend une force presque divine sur une âme qui s'use. Une âme qui s'use, c'est la nôtre, sur laquelle sans cesse passent et repassent le temps et ses assauts. En avançant dans la vie, on se retourne avec délices vers les jeunes années, ou mieux, puisqu'elles n'existent plus, vers les lignes familières qui en dessinèrent le cadre si cher. Vivre une heure dans es vieux murs, voir, regarder, écouter les voix de la Maison, c'est se rénover dans la fidélité à soi-même, c'est faire provision d'énergie. Il faut donc maintenir nos assemblées annuelles.”



MGR ALPH.-EMM. DESCHAMPS, V. G.
Auxiliaire de Montréal
Hôte d'honneur à la réunion des Anciens de juin 1932

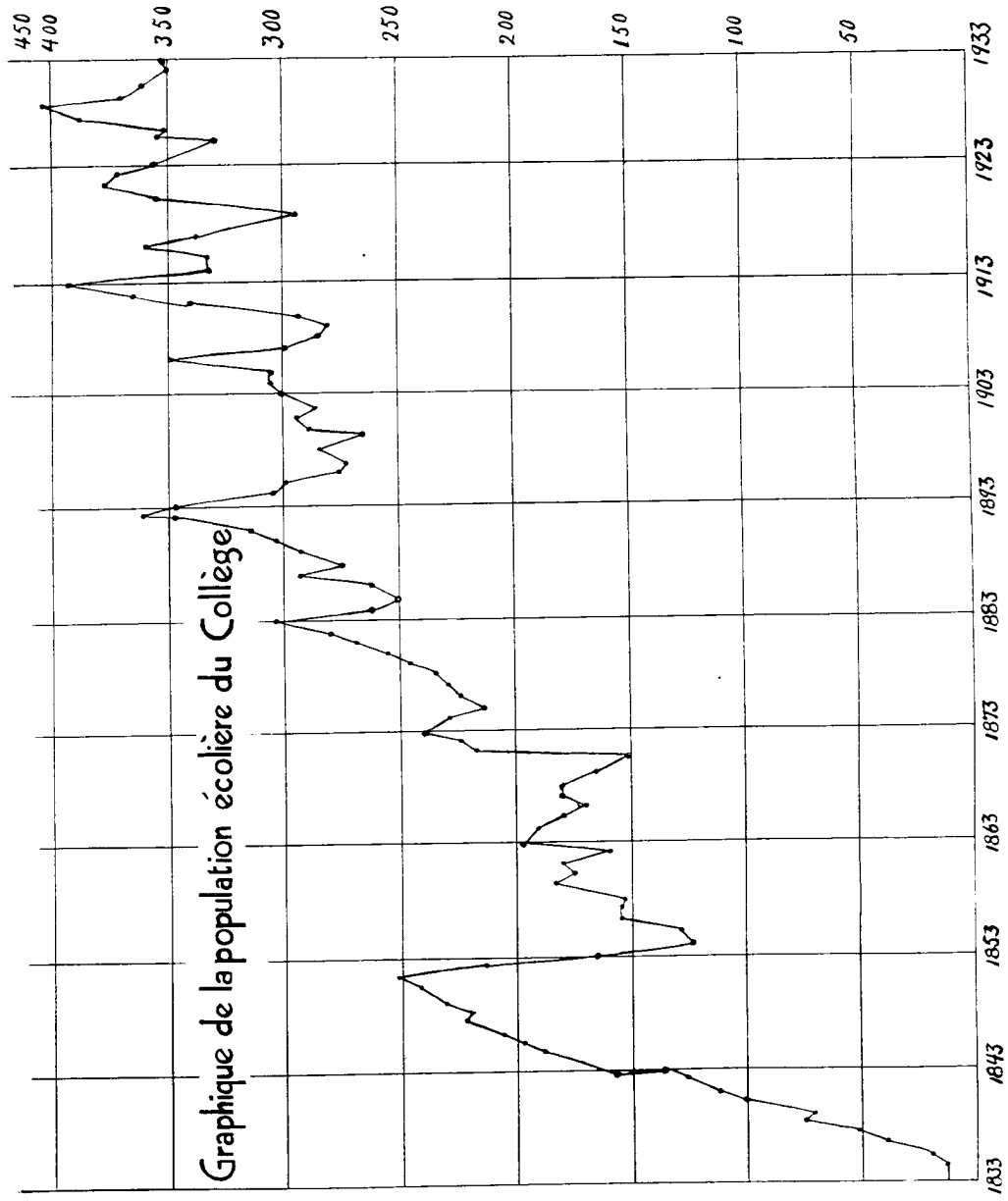

CHAPITRE SEIZIÈME

LE BILAN DE L'ŒUVRE

Nous voici arrivés à la fin de cet essai historique. Pour conclure, nous voudrions de quelques mots apprécier l'œuvre accomplie au cours du siècle.

On juge l'arbre à ses fruits. Avant d'examiner si les fruits ont été abondants et savoureux, rappelons, une fois de plus, combien furent modestes les origines et laborieux les développements de la fondation de 1832. Etablie dans la pauvreté, l'institution n'a subsisté et n'a grandi que par les soins de ses directeurs et de ses professeurs, tous magnifiques de dévouement et d'abnégation, splendide lignée de grands cœurs, chez qui s'est renouvelée la merveille dont parle le poète latin :

“ Uno avulso, non deficit alter
Aureus.”

“Quand il s'en détache un rameau d'or, il en fleurit toujours un autre, qui est d'or aussi.”

Satisfaits pour eux-mêmes d'une chambre étroite et d'une table frugale, ces maîtres ont tout donné à la maison qu'ils voulaient de plus en plus large et de mieux en mieux adaptée aux exigences contemporaines, à leurs élèves à qui ils consacraient amoureusement tout leur temps, toutes leurs énergies et tous leurs talents, afin de former en eux des cœurs vertueux, des volontés fermes, des intelligences claires et belles. Ont-ils bien réussi dans leur tâche ?

Educateurs, ils avaient assumé la charge de préparer une élite dans ce coin de la patrie canadienne; ont-ils fait de leurs élèves ces hommes de choix, ces grands et forts caractères, en qui l'Etat et l'Eglise trouveraient des serviteurs et, au besoin, des chefs ?

Prêtres, dispensateurs de la vérité chrétienne. ont-ils pénétré leur enseignement de cet éternel ferment qu'est la foi aux vérités révélées ? Ont-ils été fidèles à la mission, que le Christ et son Eglise leur avaient confiée, de former mieux que des savants, des hommes soucieux de la pureté et de la sainteté de leurs âmes, des catholiques fiers de leur foi, résolus à la vivre avec plénitude et aptes à la défendre avec succès ?

N'est-ce pas apporter une réponse à ces questions que de faire défiler ici la longue théorie des jeunes gens qui, dans le cours du siècle, sont venus demander au Collège de l'Assomption leur formation intellectuelle et religieuse, et de montrer d'un large geste la moisson qui a levé des sillons creusés par les maîtres de notre institution ?

* * *

Depuis le mois d'octobre 1833, le nombre total des écoliers qui se sont inscrits sur nos registres se chiffre à 6,600, dont 800 se sont consacrés à Dieu, soit dans le clergé séculier, soit dans le clergé régulier, et 1,200 ont adopté des carrières libérales. Nous donnons ci-après un tableau-statistique montrant vers quels buts se sont dirigés de préférence nos Anciens.

CARRIÈRES ECCLÉSIASTIQUES

Clergé séculier	600
Clergé régulier	200
Oblats de Marie Immaculée.....	60
Jésuites.....	35
Dominicains.....	26
Trappistes.....	10
Franciscains.....	8
Prêtres de Saint-Sulpice.....	11
Pères Blancs d'Afrique.....	12
Clers de Saint-Viateur.....	15
Rédemptoristes.....	4
Père du Très-Saint-Sacrement.....	1
Fraternité Sacerdotale.....	3
Prêtres de Sainte-Marie.....	3
Chartreux.....	1
Capucins.....	2
Bénédictin.....	1
Trinitaire.....	1
Congrégation de Sainte-Croix.....	4

Parmi ces membres du clergé séculier ou régulier l'Eglise a choisi pour sa hiérarchie:

Evêques.....	5
Vicaires généraux.....	10
Protonotaires apostoliques.....	12
Prélats domestiques.....	6
Chanoines.....	34
Provinciaux.....	6
Premier assistant du sup. gén. O.M.I....	1

CARRIÈRES LIBÉRALES

Avocats.....	180
Médecins.....	352
Notaires.....	280
Ingénieurs civils.....	75
Dentistes.....	35
Pharmaciens.....	90
Architectes.....	12
Ingénieurs agronomes.....	18
Professeurs d'Université.....	5

Nos Anciens, nous les retrouvons dans toutes les sphères de l'activité humaine: administration, banque, industrie, commerce, agriculture, métiers; toujours ils sont heureux de rendre hommage à l'*Alma Mater* des éléments de culture générale qu'elle leur a donnés en même temps que la préparation à la vie.

Il est tout naturel que nombre des nôtres aient été attirés vers la politique et aient sollicité les suffrages populaires. 36 d'entre eux ont été élus députés aux Chambres provinciales, et 19 aux Chambres fédérales. D'autres encore ont reçu la confiance de leurs pairs et ont été appelés aux Chambres hautes ou dans les conseils de la nation: L'Assomption compte 2 sénateurs, 5 conseillers législatifs, 6 ministres, dont un fut Premier de la Puissance du Canada, 2 sous-ministres, 1 Gouverneur d'Etat, aux Etats-Unis, 1 lieutenant-gouverneur de la province de Québec, 13 juges, dont 3 à la Cour d'Appel, 2 présidents de la même cour et un autre, président de la Cour Suprême.

* * *

Tout autour de la légion des ministres et des évêques, des magistrats et des prélats, il y a aussi la phalange des anonymes qui, "sous l'humble pan de ciel que la destinée leur a concédé dans les paisibles et solides banlieues de la gloire, restent obstinément fidèles à tous les rendez-vous des labeurs utiles et tâchent pieusement de faire honneur à leur *Alma Mater*." Ceux-ci sont encore sa joie et son honneur!

A revoir ses enfants bons citoyens et bons chrétiens, l'*Alma Mater* constate que son œuvre a été bonne, profitable à l'Eglise et à la Patrie; que le but des fondateurs a été atteint, et elle en rend à Dieu de sincères actions de grâces.

* * *

Dans ses cent années d'existence et de travail, l'*Alma Mater* n'a pas seulement connu des jours de prospérité et de

joie; elle a aussi vécu des heures d'épreuves, parfois angoissantes. Mais là encore ne devait-elle pas bénir la Providence? Comme les coups de marteau qui d'une vile matière font une précieuse œuvre d'art, les épreuves ont épuré le rêve des fondateurs et de leurs héritiers; elles ont orienté les regards des directeurs et des maîtres au-dessus des ambitions terrestres; elles ont porté leur vue vers un idéal que la sagesse humaine seule n'eût pu leur faire apercevoir. Eclairés par l'Esprit de lumière, ils ont veillé à assurer en tout "la primauté du spirituel". Leur pure et splendide confiance en Dieu leur a fait entrevoir, derrière le voile des nécessaires vicissitudes, le magnifique épanouissement de l'Oeuvre dans l'avenir.

Une organisation forte tant au point de vue matériel que spirituel, des professeurs entraînés aux meilleures disciplines pédagogiques et dévoués à leur tâche quotidienne, une couronne d'honneur de plusieurs milliers d'anciens élèves, groupés en une association florissante, n'est-ce pas là un triomphe pour les directeurs disparus et une joyeuse espérance pour les directeurs actuels?

* * *

Un siècle nouveau va commencer pour notre *Alma Mater*. De quoi sera-t-il fait pour elle? Sans pouvoir pénétrer les desseins de la Providence, ne pouvons-nous pas espérer qu'il sera beau et fécond, si les maîtres consentent toujours, selon l'exemple qui leur en a été donné, à se consumer, dans l'obscur désintéressement, au service des élites en formation; si, à leurs successeurs, ils transmettent, brûlant toujours de la même flamme vive, le flambeau qu'ils ont eux-mêmes reçu de leurs prédécesseurs; s'ils continuent à allumer et attiser, de leur main diligente, au foyer des intelligences et des cœurs, le feu sacré du devoir, gage des grandeurs futures.



COLLÈGE DE L'ASSOMPTION

LISTE DES PROFESSEURS

de 1833 à 1933

1833—1834

M. FRS LABELLE, ptre, direct. et curé
DR J.-B. MEILLEUR, syndic

DR CHARLES CAZENEUVE, syndic
M. MICHEL CHARRON, Eléments latins

1834—1835

M. F. LABELLE, ptre, direct. et curé
DR J.-B. MEILLEUR, syndic

DR C. CAZENEUVE, syndic
M. M. CHARRON, Eléments latins
M. JEAN GRAMMONT, Syntaxe

1835—1836

M. F. LABELLE, ptre, curé
M. EDOUARD LABELLE, ptre, directeur
DR J.-B. MEILLEUR, syndic
DR C. CAZENEUVE, syndic

M. M. CHARRON, Eléments latins
M. J. GRAMMONT, Méthode et Vers.
M. FÉLIX MÉNARD, Méthode et Vers.
M. PIERRE GARNOT, Méthode et Vers.
M. LS-JOSEPH MOLL, Syntaxe

1836—1837

M. F. LABELLE, ptre, curé
M. E. LABELLE, ptre, directeur
DR J.-B. MEILLEUR, syndic
DR C. CAZENEUVE, syndic

M. M. CHARRON, Eléments latins
M. P. GARNOT, Belles-Lettres
M. L.-J. MOLL, Syntaxe
M. J.-B. GAUTHIER, Méthode et Vers.

1837—1838

M. F. LABELLE, ptre, curé
M. E. LABELLE, ptre, directeur
DR J.-B. MEILLEUR, syndic
DR C. CAZENEUVE, syndic
M. M. CHARRON, Eléments latins

M. P. GARNOT, Rhét. et Belles-Lettres
M. L.-J. MOLL, Syntaxe
M. J.-B. GAUTHIER, Méthode et Vers.
M. NICOLAS JAUMENNE, classe française
M. PIERRE-E. MARTEL, musique

1838—1839

M. F. LABELLE, ptre, direct. et curé
DR J.-B. MEILLEUR, syndic et classe
française
DR C. CAZENEUVE, syndic
M. M. CHARRON, Syntaxe

M. P. GARNOT, Belles-Lettres
M. J.-B. GAUTHIER, vice-direct. et Phil.
M. HYACINTHE BRUNET, Méthode et Vers.
M. F. MÉNARD, Eléments latins
M. P.-E. MARTEL, musique

1839—1840

M. ETIENNE NORMANDIN, ptre, direct. et prof. de philosophie	M. JOSEPH SANCHE, architecture
M. M. CHARRON, Syntaxe	M. LOUIS GEMMES, Méthode et Vers.
M. P. GARNOT, Rhétorique	M. FRs-M. DE LORIMIER, Eléments latins
M. H. BRUNET, Belles-Lettres	M. FÉLIX VÉZINA, classe française
	M. P.-E. MARTEL, musique

1840—1841

M. ET. NORMANDIN, ptre, directeur et prof. de théologie	M. MODESTE FOISY, eccl., Eléments latins
M. M. CHARRON, eccl., Syntaxe	M. P. GARNOT, Belles-Lettres
M. CHS MARSOLAIS, eccl., Philosophie	M. F. VÉZINA, classe française
M. FERRÉOL DORVAL, eccl., Méthode et Vers.	M. JAMES DUFFY, langue anglaise
	M. P.-E. MARTEL, musique

1841—1842

M. ET. NORMANDIN, ptre, directeur et prof. de théologie	M. MODESTE FOISY, eccl., Eléments latins
M. M. CHARRON, eccl., Syntaxe	M. P. GARNOT, Rhétorique
M. C. MARSOLAIS, eccl., Belles-Lettres	M. FRs-M. DE LORIMIER, Méthode et Vers.
M. F. DORVAL, eccl., Philosophie	M. F. VÉZINA, classe française
	M. JOHN HORAN, langue anglaise
	M. P.-E. MARTEL, musique

1842—1843

M. ET. NORMANDIN, ptre, directeur et prof. de théologie	M. Pierre Poulin, eccl., Belles-Lettres
M. M. CHARRON, eccl., Méthode et Vers.	M. F.-X. CAISSE, eccl., Eléments latins
M. M. FOISY, eccl., Syntaxe	M. P. GARNOT, Rhétorique
M. VENANT PILON, eccl., Philosophie	M. F. VÉZINA, classe française
	M. J. HORAN, langue anglaise

1843—1844

M. ET. NORMANDIN, ptre, directeur et prof. de théologie	M. F.-X. CAISSE, eccl., Syntaxe
M. F. DORVAL, ptre, Philosophie	M. JOSEPH CHEVIGNY, eccl., Elém. lat.
M. M. CHARRON, ptre, Eléments latins	M. NORBERT BARRET, eccl., préf. de disc.
M. P. POULIN, eccl., Méthode et Vers.	M. P. GARNOT, Belles-Lettres
	M. F. VÉZINA, classe française
	M. J. HORAN, langue anglaise

1844—1845

M. ET. NORMANDIN, ptre, directeur et prof. de théologie	M. J. CHEVIGNY, eccl., préf. de discipline
M. F. DORVAL, ptre, procureur et prof. de philosophie	M. ALFRED DUPUIS, eccl., Rhétorique
M. P. POULIN, eccl., Belles-Lettres	M. JOSEPH GUILBAULT, eccl., Syntaxe
M. N. BARRET, eccl., Méthode et Vers.	M. JOSEPH DEQUOY, eccl., Eléments latins
	M. F. VÉZINA, classe française
	M. J. HORAN, langue anglaise.

(1) N.B.—Dans cette liste des professeurs nous n'inscrirons plus les noms des fondateurs, bien qu'ils soient restés membres de la corporation du collège jusqu'à leur mort: le Dr Cazeneuve, jusqu'en 1856, M. François Labelle, jusqu'en 1865, M. Edouard Labelle, jusqu'en 1877, et le Dr J. B. Melleur, jusqu'en 1878.

1845—1846

- | | |
|---------------------------------------------------------|------------------------------------------|
| M. ET. NORMANDIN, ptre, directeur et prof. de théologie | M. J. DEQUOY, eccl., maitre de salles |
| M. F. DORVAL, ptre, procureur et prof. de philosophie | M. A. DUPUIS, eccl., Rhétorique |
| M. N. BARRET, eccl., Belles-Lettres | M. J. GUILBAULT, eccl., Méthode et Vers. |
| M. J. CHEVIGNY, eccl., maitre de salles | M. MAXIME OLIVIER, eccl., Syntaxe |
| | M. JOS PERREAULT, eccl., Eléments latins |
| | M. F. VÉZINA, classe française |
| | M. J. HORAN, langue anglaise |

1846—1847

- | | |
|---------------------------------------------------------------|--------------------------------------------|
| M. JEAN-BTE DUPUY, ptre, d'recteur et professeur de théologie | M. J. PERREAULT, eccl., Syntaxe |
| M. F. DORVAL, ptre, procureur et professeur de philosophie | M. LOUIS BRUNELLE, eccl., Bell.-Lttres |
| M. J. CHEVIGNY, ptre, préfet de disc. | M. DAMIEN LAPORTE, eccl., Elém. latins |
| M. A. DUPUIS, eccl., Rhétorique | M. LÉANDRE PRÉVOST, eccl., mtre de sall. |
| M. J. GUILBAULT, eccl., Méthode et Vers. | M. ALBERT LACOMBE, eccl., intrre de salles |
| | M. F. VÉSINA, classe française |
| | M. JOSEPH COLLINS, langue anglaise |

1847—1848

- | | |
|------------------------------------------------------------|--------------------------------------------|
| M. J.-B. DUPUY, ptre, directeur et professeur de théologie | M. DAMIEN LAPORTE, eccl., Syntaxe |
| M. F. DORVAL, ptre, procureur et professeur de philosophie | M. L. PRÉVOST, eccl., préfet de disc. |
| M. A. DUPUIS, ptre, Rhétorique | M. J. PERREAULT, eccl., mtre de salles |
| M. N. BARRET, eccl., Rhétorique | M. OLIVIER DÉSORCY, eccl., Méth. et Vers. |
| M. L. BRUNELLE, eccl., Belles-Lettres | M. LOUIS LESAGE, eccl., Eléments latins |
| M. JOSEPH GUILBAULT, eccl., Syntaxe | M. URGEL ARCHAMBAULT, eccl., Elém. lat. |
| | M. FLORENT BOURGEOULT, eccl., mtre de sal. |
| | M. F. VÉZINA, classe française |
| | M. CONNELLY, langue anglaise |

1848—1849

- | | |
|------------------------------------------------------------|------------------------------------------|
| M. J.-B. DUPUY, ptre, directeur et professeur de théologie | M. J. GUILBAULT, eccl., Syntaxe |
| M. F. DORVAL, ptre, procureur et professeur de philosophie | M. L. LESAGE, eccl., Syntaxe |
| M. N. BARRET, ptre, Rhétorique | M. EUGÈNE DESMARAIS, eccl., Syntaxe |
| M. L. BRUNELLE, eccl., Belles-Lettres | M. F. BOURGEOULT, eccl., Elém. latins |
| M. D. LAPORTE, eccl., Méthode et Vers. | M. SALOMON THÉBERGE, ecc., E'ém. lat. |
| M. U. ARCHAMBAULT, eccl., Syntaxe | M. L. PRÉVOST, eccl., langue anglaise |
| | M. F. VÉZINA, eccl., classe française |
| | M. O. DÉSORCY, eccl., préfet de disc. |
| | M. FÉLIX ROCHETTE, eccl., mtre de salles |

1849—1850

- | | |
|------------------------------------------------------------------|-----------------------------------------|
| M. J.-B. DUPUY, ptre, directeur, professeur de théologie et curé | M. L. BRUNELLE, eccl., Belles-Lettres |
| M. F. DORVAL, ptre, procureur | M. S. THÉBERGE, eccl., Syntaxe |
| M. N. BARRET, ptre, Rhétorique | M. F. VÉZINA, eccl., classe française |
| M. J. GUILBAULT, eccl., Méthode et Vers. et économe | M. O. DÉSORCY, eccl., préfet de disc. |
| M. L. PRÉVOST, eccl., langue anglaise | M. F. ROCHETTE, eccl., maitre de salles |
| M. F. BOURGEOULT, eccl., Philosophie | M. AIMÉ FAUTEUX, eccl., Belles-Lettres |
| M. E. DESMARAIS, eccl., Philosophie | M. T. CHAGNON, eccl., Méth. et Vers. |
| | M. DAMASE LAPORTE, eccl., Syntaxe |
| | M. NAZ. PICHÉ, eccl., Eléments latins |

1850—1851

- | | |
|---------------------------------------------------------------------|------------------------------------------------|
| M. J.-B. DUPUY, ptre, directeur,
professeur de théologie et curé | M. D. LAPORTE, eccl., Belles-Lettres |
| M. F. DORVAL, ptre, procureur | M. T. CHAGNON, eccl., Méth. et Vers. |
| M. N. BARRET, ptre, histoire | M. N. PICHÉ, eccl., Syntaxe |
| M. O. DÉSORCY, ptre, préfet de disc. | M. A. FAUTEUX, eccl., prof. à l'école du vill. |
| M. J. GUIBAULT, eccl., économiste | M. ALDÉRIC LAPORTE, eccl., Méth. et Vers. |
| M. U. ARCHAMBAULT, eccl., mtre de salles | M. D. BÉRARD, eccl., Syntaxe |
| M. E. DESMARAIS, eccl., Rhétorique | M. P. BEAUDOIN, eccl., Elém. latins |
| M. F. BOURGEAULT, eccl., Philosophie | M. G. LESAGE, eccl., Eléments latins |
| M. F. VÉZINA, eccl., classe française | M. O'BURN, diacre, langue anglaise |
| M. F. ROCHETTE, eccl., maitre de salles | M. TH. HINES, langue anglaise |
| | M. MICHAEL DOHERTY, langue anglaise |

1851—1852

- | | |
|---------------------------------------------------------------|------------------------------------------------|
| M. J.-B. DUPUY, ptre, directeur et
professeur de théologie | M. ALDÉRIC LAPORTE, eccl., Belles-Lettres |
| M. F. DORVAL, ptre, procureur | M. A. FAUTEUX, eccl., prof. à l'école du vill. |
| M. ALFRED DUPUIS, ptre, curé | M. T. CHAGNON, eccl., prof. à l'école du vill. |
| M. N. BARRET, ptre, Rhétorique | M. P. BEAUDOIN, eccl., Syntaxe |
| M. F. BOURGEAULT, ptre, Philosophie | M. G. LESAGE, eccl., Syntaxe |
| M. J. GUILBAULT, eccl., Méthode et Vers. | M. O. CHICOINE, eccl., Eléments latins |
| M. E. DESMARAIS, eccl., Rhétorique | M. M. GEOFFROY, eccl., Elém. latins |
| M. F. VÉZINA, eccl., économiste | M. Urbain LIPPÉ, eccl., classe française |
| M. D. LAPORTE, eccl., Belles-Lettres | M. L. PIETTE, eccl., maitre de salles |
| M. F. ROCHETTE, eccl., préfet de disc. | M. O. RIVIÈRE, eccl., Philosophie |
| | M. EDOUARD LEBLANC, langue anglaise |
| | M. Th. HINES, langue anglaise |

1852—1853

- | | |
|-----------------------------------------------------------------|--------------------------------------------------------|
| M. ALFRED DUPUIS, ptre, directeur et
professeur de théologie | M. M. GEOFFROY, eccl., Syntaxe |
| M. F. DORVAL, ptre, procureur et curé | M. O. CHICOINE, eccl., Syntaxe |
| M. N. BARRET, ptre, préfet des études | M. U. LIPPÉ, eccl., classe française |
| M. F. BOURGEAULT, ptre, Philosophie | M. O. RIVIÈRE, eccl., Philosophie |
| M. E. DESMARAIS, ptre, Rhétorique | M. EUCHER LAPORTE, eccl., Elém. latins |
| M. F. VÉZINA, eccl., économiste | M. J.-N. RITCHOT, eccl., prof. à l'école du
village |
| M. D. LAPORTE, eccl., Belles-Lettres | M. A. GIGUÈRE, eccl., prof. à l'école du vill. |
| M. P. BEAUDOIN, eccl., Méth. et Vers. | M. G. MOUNT, eccl., langue anglaise |
| M. G. LESAGE, eccl., Méth. de Vers. | M. Ed. MOREAU, eccl., langue anglaise |
| M. Ls PIETTE, eccl., préfet de discipline | M. M. CAISSE, eccl., mtre de salles |

1853—1854

- | | |
|----------------------------------------------------------------------|----------------------------------------------|
| M. ALFRED DUPUIS, ptre, directeur et
professeur de théologie | M. O. CHICOINE, eccl., Belles-Lettres |
| M. F. DORVAL, ptre, procureur et curé | M. M. GEOFFROY, eccl., Méth. et Vers. |
| M. N. BARRET, ptre, préfet des études | M. M. CAISSE, eccl., préfet de discipline |
| M. F. BOURGEAULT, ptre, professeur de
philosophie et de théologie | M. EUCHER LAPORTE, eccl., Syntaxe |
| M. F. VÉZINA, ptre, économiste | M. J.-N. RITCHOT, eccl., classe française |
| M. J. GUILBAULT, eccl., Elém. latins | M. G. LESAGE, eccl., langue anglaise |
| M. DAMASE LAPORTE, diacre, Rhétorique | M. G. MOUNT, eccl., lang. angl. et mus. |
| | M. A. BRIEN, eccl., Philos. et mtre de sall. |
| | M. G. LAPORTE, eccl., Philosophie |

1854—1855

- | | |
|----------------------------------------------------------------------|--------------------------------------------|
| M. ALFRED DUPUIS, ptre, directeur et professeur de théologie | M. M. CAISSE, eccl., préfet de discipline |
| M. F. DORVAL, ptre, procureur et curé | M. EUCHER LAPORTE, eccl., Méth. et Vers. |
| M. N. BARRET, ptre, préfet des études | M. GEORGES LAPORTE, eccl., Philosophie |
| M. F. BOURGEAULT, ptre, professeur de théologie et d'Écriture sainte | M. ANDRÉ BRIEN, eccl., Belles-Lettres |
| M. F. VÉZINA, ptre, économiste | M. G. MOUNT, eccl., langue anglaise |
| M. DAMASE LAPORTE, ptre, Rhétorique | M. LÉON LÉVESQUE, eccl., Elém. latins |
| M. J. GUILBAULT, eccl., Syntaxe | M. LOUIS CASAUBON, eccl., classe française |
| | M. OVIDE HÉTU, eccl., langue anglaise |
| | M. T. THIBODEAU, eccl., mtre de salles |

1855—1856

- | | |
|--------------------------------------------------------------|--------------------------------------------|
| M. ALFRED DUPUIS, ptre, directeur et professeur de théologie | M. GEORGES LAPORTE, eccl., Philosophie |
| M. F. DORVAL, ptre, procureur et curé | M. J. GUILBAULT, eccl., Méth. et Vers. |
| M. N. BARRET, ptre, préfet des études | M. L. LÉVESQUE, eccl., Syntaxe |
| M. F. VÉZINA, ptre, économiste | M. L. CASAUBON, eccl., classe française |
| M. DAMASE LAPORTE, ptre, Rhétorique | M. OVIDE HÉTU, eccl., langue anglaise |
| M. EUCHER LAPORTE, eccl., Belles-Lettres | M. TH. THIBODEAU, eccl., préfet de disc. |
| | M. FABIEN MALO, eccl., Elém. latins |
| | M. MARCEL MIREAULT, eccl., mtre de salles. |

1856—1857

- | | |
|-------------------------------------------------------------------|-------------------------------------------|
| M. ALFRED DUPUIS, ptre, directeur et professeur de théologie | M. J. GUILBAULT, eccl., Belles-Lettres |
| M. F. DORVAL, ptre, procureur et curé | M. TH. THIBODEAU, eccl., préfet de disc. |
| M. N. BARRET, ptre, préfet des études | M. FABIEN MALO, eccl., Syntaxe |
| M. F. VÉZINA, ptre, économiste | M. M. MIREAULT, eccl., Elém. latins |
| M. G. LAPORTE, ptre, Philosophie et directeur des ecclésiastiques | M. J.-Bte LANGLOIS, eccl., Méth. et Vers. |
| M. ALDÉRIC LAPORTE, eccl., Rhétorique | M. D. BIBAUD, eccl., classe française |
| | M. JOSEPH BEAUPRÉ, eccl., langue anglaise |
| | M. OCT. LASALLE, eccl., mtre de salles |

1857—1858

- | | |
|-------------------------------------------------------------------|-------------------------------------------|
| M. ALFRED DUPUIS, ptre, directeur et professeur de théologie | M. J. GUILBAULT, eccl., Belles-Lettres |
| M. F. DORVAL, ptre, procureur et curé | M. M. MIREAULT, eccl., préfet de disc. |
| M. N. BARRET, ptre, préfet des études | M. O. LASALLE, eccl., mtre de salles |
| M. F. VÉZINA, ptre, économiste | M. J.-Bte LANGLOIS, eccl., Méth. et Vers. |
| M. DAMASE LAPORTE, ptre, Rhétorique | M. L. LÉVESQUE, eccl., Syntaxe |
| M. J.-N. RITCHOT, ptre, Elém. latins | M. D. BIBAUD, eccl., classe française |
| M. G. LAPORTE, ptre, philosophie et directeur des ecclésiastiques | M. HILDEGE DUPUIS, eccl., Elém. latins |
| | M. ODILON GUILBAULT, eccl., Elém. latins |
| | M. GEORGES PELLERIN, eccl., classe fran. |
| | M. ERNEST VIGER, eccl., langue anglaise |

1858—1859

- | | |
|--------------------------------------------------------------|------------------------------------------------------------------------|
| M. ALFRED DUPUIS, ptre, directeur et professeur de théologie | M. DAMASE LAPORTE, ptre, Rhétorique |
| M. F. DORVAL, ptre, procureur et curé | M. GEORGES LAPORTE, ptre, Philosophie et directeur des ecclésiastiques |
| M. N. BARRET, ptre, préfet des études | M. O. LASALLE, sous-diacre, préfet de discipline |
| M. F. VÉZINA, ptre, économiste | |

M. J. GUILBAULT, eccl., Belles-Lettres
 M. J.-B. LANGLOIS, eccl., Méth. et Vers.
 M. D. BIBAUD, eccl., classe française
 M. O. GUILBAULT, eccl., Elém. latins
 M. E. VIGER, eccl., langue anglaise

M. H. DUPUIS, eccl., mtre de salles
 M. F.-X. VÉZINA, eccl., Syntaxe
 M. J. ARCHAMBAULT, eccl., classe française
 M. L. GUILBAULT, eccl., maitre de salles
 M. GEORGES DUGAS, eccl., musique

1859—1860

M. ALFRED DUPUIS, ptre, directeur et
 professeur de théologie
 M. F. DORVAL, ptre, procureur et curé
 M. N. BARRET, ptre, préfet des études
 M. F. VÉZINA, ptre, économiste
 M. DAMASE LAPORTE, ptre, Rhétorique
 M. G. LAPORTE, ptre, Philosophie et
 directeur des ecclésiastiques
 M. J. GUILBAULT, eccl., Belles-Lettres

M. F.-X. VÉZINA, sous-diacre, Méthode
 et Versification et langue anglaise
 M. OD. GUILBAULT, eccl., Syntaxe
 M. DOM. BIBAUD, eccl., classe française
 M. H. DUPUIS, sous-diacre, préfet de disc.
 M. J. ARCHAMBAULT, eccl., classe franç.
 M. GEORGES DUGAS, eccl., musique
 M. FABIEN BARNABÉ, eccl., Elém. latins
 M. J.-T. GAUDET, eccl., maitre de salles.

1860—1861

M. NORBERT BARRET, ptre, supérieur et
 préfet des études
 M. F. DORVAL, ptre, procureur et curé
 M. F. VÉZINA, ptre, économiste
 M. DAMASE LAPORTE, ptre, directeur et
 professeur de théologie
 M. G. LAPORTE, ptre, Philosophie et
 directeur des ecclésiastiques
 M. J.-B. LANGLOIS, ptre, Méthode et Vers.
 M. F.-X. VÉZINA, sous-diacre, lang. angl.
 M. F. BARNABÉ, sous-diacre, Elém. latins

M. J. GUILBAULT, eccl., Belles-Lettres
 M. OD. GUILBAULT, eccl., Syntaxe
 M. DOM. BIBAUD, eccl., classe française
 M. J. ARCHAMBAULT, eccl., classe franç.
 M. G. DUGAS, eccl., musique
 M. J.-T. GAUDET, eccl., préfet de disc.
 M. ARCADE LAPORTE, eccl., Rhétorique
 M. JOSEPH BEAUPRÉ, eccl., Syntaxe
 M. ADOLPHE JODOIN, eccl., Elém. latins
 M. STANISLAS DAGENAIS, eccl., Elém. lat.
 M. Maxime Leblanc, eccl., maitre de salles

1861—1862

M. N. BARRET, ptre, supérieur et
 préfet des études
 M. F. DORVAL, ptre, procureur et curé
 M. F. VÉZINA, ptre, économiste
 M. D. LAPORTE, ptre, directeur et
 professeur de théologie
 M. G. LAPORTE, ptre, Philosophie et
 directeur des ecclésiastiques
 M. J.-B. LANGLOIS, ptre, Belles-Lettres
 M. J. GUILBAULT, eccl., Elém. latins
 M. OD. GUILBAULT, eccl., Méth. et Vers.

M. D. BIBAUD, eccl., classe française
 M. J. ARCHAMBAULT, eccl., Elém. latins
 M. J.-T. GAUDET, eccl., préfet de disc.
 M. ARCADE LAPORTE, eccl., Rhétorique
 M. Maxime LEBLANC, eccl., mtre de salles
 M. CAMILLE CAISSE, eccl., Belles-Lettres
 M. JOS BEAUPRÉ, eccl., Syntaxe
 M. J.-MAGLOIRE LÉGARÉ, eccl., Syntaxe
 M. ISAÏE DOZOIS, eccl., Elém. latins
 M. ALFRED LAROSE, eccl., classe française
 M. James SHERRY, eccl., langue anglaise

1862—1863

M. N. BARRET, ptre, supérieur et
 préfet des études
 M. F. DORVAL, ptre, procureur et curé
 M. F. VÉZINA, ptre, économiste

M. DAM. LAPORTE, ptre, directeur et
 professeur de théologie
 M. G. LAPORTE, ptre, Philosophie et
 directeur des ecclésiastiques

M. J.T. GAUDET, sous-diacre, préfet de discipline	M. J.-M. LÉGARÉ, eccl., Elém. latins
M. OD. GUILBAULT, eccl., Méth. et Vers.	M. IS. DOZOIS, eccl., Elém. latins
M. J. ARCHAMBAULT, eccl., Syntaxe	M. ALFRED LAROSE, eccl., classe française
M. ARC. LAPORTE, eccl., Rhétorique	M. J. SHERRY, eccl., langue anglaise
M. M. LEBLANC, eccl., maître de salles	M. DANIEL RIOPEL, eccl., sciences
M. CAM. CAISSE, eccl., Belles-Lettres	M. SIMÉON ROBILLARD, eccl., classe franç.
	M. JOSEPH GAUDET, eccl., mtre de salles

1863—1864

M. N. BARRET, ptre, supérieur et préfet des études	M. J. ARCHAMBAULT, eccl., Syntaxe
M. F. DORVAL, ptre, procureur et curé	M. CAM. CAISSE, eccl., Belles-Lettres
M. F. VÉZINA, ptre, chapelain	M. IS. DOZOIS, eccl., Eléments latins
M. DAM LAPORTE, ptre, directeur et professeur de théologie	M. ALFRED LAROSE, eccl., classe franç.
M. G. LAPORTE, ptre, Philosophie et directeur des ecclésiastiques	M. JOS GAUDET, eccl., maître de salles
M. ARC. LAPORTE, ptre, Rhétorique	M. AD. JODOIN, eccl., préfet de disc.
M. OD. GUILBAULT, diacre, Méth. et Vers.	M. J.-BTE LAPORTE, eccl., Elém. latins
M. JOS GUILBAULT, eccl., économiste	M. URGEL POITRAS, eccl., Elém. latins
	M. AUG. CHEVALIER, eccl., classe franç.
	M. DAVID FENNESSY, eccl., langue angl.
	M. JANVIER MARION, eccl., maître de salles

1864—1865

M. N. BARRET, ptre, supérieur	M. I. DOZOIS, sous-diacre, préfet de disc.
M. F. DORVAL, ptre, curé	M. EUCHER LAPORTE, sous-diacre, Rhét.
M. F.-X. CAISSE, ptre, procureur	M. J. GUILBAULT, eccl., économiste
M. F. VÉZINA, ptre, chapelain	M. J. ARCHAMBAULT, eccl., Elém. latins
M. DAM LAPORTE, ptre, directeur et professeur de théologie	M. U. POITRAS, eccl., Syntaxe
M. G. LAPORTE, ptre, Philosophie et directeur des ecclésiastiques	M. AUG. CHEVALIER, eccl., classe franç.
M. ARC. LAPORTE, ptre, préfet des études	M. JOS GAUDET, eccl., classe française
M. OD. GUILBAULT, ptre, Méth. et Vers.	M. D. FENNESSY, eccl., langue anglaise
M. CAM. CAISSE, sous-diacre, Belles-Lettres	M. ARISTIDE BRIEN, eccl., Syntaxe
	M. LOUIS BONIN, eccl., Elém. latins
	M. G.-VITALIEN VILLENEUVE, eccl., maître de salles

1865—1866

M. N. BARRET, ptre, supérieur	M. IS. DOZOIS, ptre, préfet de discipline
M. F. DORVAL, ptre, curé	M. EUCHER LAPORTE, ptre, Belles-Lettres
M. F.-X. CAISSE, ptre, procureur	M. URGEL POITRAS, eccl., maître de salles
M. F. VÉZINA, ptre, chapelain	M. AUG. CHEVALIER, eccl., Elém. latins
M. DAM LAPORTE, ptre, préfet des études, prof. de théol. et direct. des eccl.	M. LOUIS BONIN, eccl., classe française
M. GEORGES LAPORTE, ptre, directeur	M. G.-V. VILLENEUVE, eccl., maître de salles
M. ARC. LAPORTE, ptre, Rhétorique	M. THÉOPHILE CAISSE, eccl., Syntaxe
M. OD. GUILBAULT, ptre, Méth. et Vers.	M. MARCEL DUGAS, eccl., classe franç.
M. CAM. CAISSE, ptre, Philosophie	M. OWEN GAFFNEY, eccl., langue anglaise

1866—1867

M. F. DORVAL, ptre, supérieur et curé	M. F. VÉZINA, ptre, chapelain
M. F.-X. CAISSE, ptre, procureur	M. GEORGES LAPORTE, ptre, directeur

- | | |
|----------------------------------------------------------------------------------|---------------------------------------------|
| M. J.-BTE LANGLOIS, ptre, directeur des
ecclésiastiques et prof. de théologie | M. AUG. CHEVALIER, eccl., Syntaxe |
| M. ARC. LAPORTE, ptre, Rhétorique | M. TH. CAISSE, eccl., Philosophie |
| M. OD. GUILBAULT, ptre, Versification | M. G.-V. VILLENEUVE, eccl., préfet de disc. |
| M. J.-M. LÉGARÉ, ptre, Méthode | M. MARCEL DUGAS, eccl., classe française |
| M. CAM. CAISSE, ptre, préfet des études | M. O. GAFFNEY, eccl., langue anglaise |
| M. URGEL POITRAS, eccl., maitres de salles | M. ACHILLE LANGLOIS, eccl., Elém. latins |
| | M. FERD. CORBEIL, eccl., classe française |

1867—1868

- | | |
|----------------------------------------------------------------------------|-----------------------------------------------------------|
| M. F. DORVAL, ptre, supérieur et curé | M. G.-V. VILLENEUVE, sous-diacre, préfet
de discipline |
| M. F.-X. CAISSE, ptre, procureur | M. TH. CAISSE, eccl., Philosophie |
| M. F. VÉZINA, ptre, chapelain | M. F. CORBEIL, eccl., Eléments latins |
| M. ARC. LAPORTE, ptre, Belles-Lettres | M. AUGUSTIN PROVOST, eccl., Méthode |
| M. OD. GUILBAULT, ptre, Versification | M. LOUIS THIFAUT, eccl., Syntaxe |
| M. J.-T. GAUDET, ptre, directeur des élèves
et de l'Ecole d'Agriculture | M. CHARLES FAFARD, eccl., classe française |
| M. J.-M. LÉGARÉ, ptre, directeur des
ecclésiast. et prof. de théologie | M. EAGAN, eccl., langue anglaise |
| M. CAM. CAISSE, ptre, préfet des études | M. JOS. ALARIE, eccl., langue anglaise |
| M. JOS. GAUDET, ptre, professeur à
l'Ecole d'Agriculture | M. ZACH. LACASSE, eccl., langue anglaise |
| | M. BENJ. DEMERS, eccl., langue anglaise |
| | M. JOSEPH BRIEN, eccl., maître de salles |
| | M. ZÉBÉDÉE MARTEL, N.P., musique |

1868—1869

- | | |
|------------------------------------------------------------------------------------------|-------------------------------------------|
| M. F. DORVAL, ptre, supérieur et curé | M. IS. DOZOIS, ptre, préfet de discipline |
| M. F.-X. CAISSE, ptre, procureur | M. G.-V. VILLENEUVE, ptre, Elém. latins |
| M. F. VÉZINA, ptre, chapelain | M. AUGUSTIN PROVOST, eccl., Philos. |
| M. ARC. LAPORTE, ptre, Rhétorique | M. LOUIS THIFAUT, eccl., Syntaxe |
| M. OD. GUILBAULT, ptre, Versification et
directeur des ecclésiastiques | M. BENJ. DEMERS, eccl., langue anglaise |
| M. J.-T. GAUDET, ptre, directeur, professeur
de théol. et direct. de l'Ecole d'Agric. | M. MÉDÉRIC LESAGE, eccl., Méthode |
| M. J.-M. LÉGARÉ, ptre, Belles-Lettres | M. AVILA AMYOT, eccl., Elém. latins |
| M. CAM. CAISSE, ptre, préfet des études | M. DAMASE PICHÉ, eccl., classe française |
| M. JOS. GAUDET, ptre, Ecole d'Agriculture | M. TH. MCCARTHY, eccl., langue anglaise |
| | M. ED. PERREAULT, eccl., mtre de salles |
| | M. PLACIDE RENAUD, eccl., musique |

1869—1870

- | | |
|----------------------------------------------------------------------------|--------------------------------------------|
| M. F. DORVAL, ptre, supérieur et curé | M. LS THIFAUT, sous-diacre, Méthode |
| † M. F. VÉZINA, ptre, chapelain | M. TH. MCCARTHY, sous-diacre, lang. ang. |
| M. OD. GUILBAULT, ptre, Belles-Lettres et
directeur des ecclésiastiques | M. MÉDÉRIC LESAGE, eccl., sciences |
| M. J.-T. GAUDET, ptre, directeur et
professeur de théologie | M. AVILA AMYOT, eccl., Eléments latins |
| M. J.-M. LÉGARÉ, ptre, Rhétorique | M. EDMOND PERREAULT, eccl., classe franç. |
| M. CAM. CAISSE, ptre, préfet des études et
professeur de philosophie | M. JÉRÉMIE GAGNON, eccl., Versification |
| M. IS. DOZOIS, ptre, procureur et directeur
de l'Ecole d'Agriculture | M. ALFRED HÉBERT, eccl., Syntaxe |
| M. JOS. GAUDET, ptre, économiste | M. NOÉL GUILBAULT, eccl., classe franç. |
| M. G.-V. VILLENEUVE, ptre, préfet de disc. | M. JOHN HOULAHAN, eccl., langue angl. |
| | M. JULES MARCHAND, eccl., langue angl. |
| | M. AMBROISE LAURION, eccl., mtre de salles |
| | M. REMI CHAPUT, eccl., Ecole d'Agric. |
| | M. PLACIDE RENAUD, eccl., musique |

† *décédé le 22 novembre 1869*

1870—1871

- | | |
|-------------------------------------------------------------------------|--------------------------------------------|
| M. F. DORVAL, ptre, supérieur et curé | M. G.-V. VILLENEUVE, ptre, préfet de disc. |
| M. LOUIS CASAUBON, ptre, Elém. latins | M. LS THIFAUT, ptre, Méthode |
| M. OD. GUILBAULT, ptre, Belles-Lettres et directeur des ecclésiastiques | M. TH. MCCARTHY, ptre, langue anglaise |
| M. J.-T. GAUDET, ptre, directeur des élèves et professeur de théologie | M. MÉDÉRIC LESAGE, eccl., sciences |
| M. J.-M. LÉGARÉ, ptre, Rhétorique | M. EDMOND PERREAULT, eccl., Syntaxe |
| M. CAM. CAISSE, ptre, préfet des études et professeur de philosophie | M. JÉRÉMIE GAGNON, eccl., Versification |
| M. IS. DOZOIS, ptre, procureur et directeur de l'Ecole d'Agriculture | M. NOËL GUILBAULT, eccl., Ecole d'Agric. |
| M. JOSEPH GAUDET, ptre, économiste | M. A. LAURION, eccl., mtre de salles |
| | M. PIERRE GIROUX, eccl., classe franç. |
| | M. OMER BROUILLET, eccl., classe franç. |
| | M. PLACIDE RENAUD, eccl., musique |
| | M. JOHN O'BRIEN, eccl., langue anglaise |

1871—1872

- | | |
|----------------------------------------------------------------------|----------------------------------------------|
| M. F. DORVAL, ptre, supérieur et curé | M. MÉDÉRIC LESAGE, ptre, sciences |
| M. LS CASAUBON, ptre, directeur des eccl. et professeur de théologie | M. EDM. PERREAULT, diacre, Belles-Lettres |
| M. OD. GUILBAULT, ptre, Rhétorique | M. JÉRÉMIE GAGNON, eccl., Versification |
| M. J.-T. GAUDET, ptre, directeur | M. PLACIDE RENAUD, eccl., musique |
| M. J.-M. LÉGARÉ, ptre, Philosophie | M. AMB. LAURION, eccl., Elém. latins |
| M. CAM. CAISSE, ptre, préfet des études | M. O. BROUILLET, eccl., classe angl. et lat. |
| M. IS. DOZOIS, ptre, procureur et directeur de l'Ecole d'Agriculture | M. J. O'BRIEN, eccl., langue anglaise |
| M. JOS. GAUDET, ptre, économiste | M. PIERRE GIROUX, eccl., mtre de salles |
| M. G.-V. VILLENEUVE, ptre, préf. de disc. | M. N. GUILBAULT, eccl., Ecole d'Agric. |
| M. LS THIFAUT, ptre, Méthode | M. JOSEPH LAFORTUNE, eccl., Syntaxe |
| M. TH. MCCARTHY, ptre, langue anglaise | M. G. BÉRARD, eccl., classe française |
| | M. A. HOULE, eccl., classe française |
| | M. VICTOR DELFOSSE, musique |

1872—1873

- | | |
|------------------------------------------------------------------------------|-----------------------------------------|
| M. F. DORVAL, ptre, V.F., supérieur et curé | M. TH. MCCARTHY, ptre, langue anglaise |
| M. LS CASAUBON, ptre, directeur de l'Ecole d'Agriculture | M. MÉDÉRIC LESAGE, ptre, sciences |
| M. OD. GUILBAULT, ptre, Syntaxe | M. JÉRÉMIE GAGNON, eccl., Versification |
| M. J.-T. GAUDET, ptre, directeur des élèves et des eccl., prof. de théologie | M. AMB. LAURION, eccl., Elém. latins |
| M. J.-M. LÉGARÉ, ptre, Rhétorique | M. PIERRE GIROUX, eccl., mtre de salles |
| M. CAM. CAISSE, ptre, préfet des études et professeur de philosophie | M. JOS. LAFORTUNE, eccl., Méthode |
| M. IS. DOZOIS, ptre, préfet de discipline | M. G. BÉRARD, eccl., classe française |
| M. JOS GAUDET, ptre, Eléments latins | M. ALFRED HOULE, eccl., Ecole d'Agric. |
| M. G.-V. VILLENEUVE, ptre, procureur | M. ADOLPHE BÉRARD, eccl., Versification |
| | M. JOSEPH GIGUÈRE, eccl., classe franç. |
| | M. EUGÈNE ECREMENT, eccl., Bell.-Lett. |
| | M. FRANK HUGHES, eccl., langue anglaise |
| | M. VICTOR DELFOSSE, musique |

1873—1874

- | | |
|----------------------------------------------------------|-----------------------------------------------------------------------------------|
| M. F. DORVAL, ptre, V.F., supérieur et curé | M. J.-T. GAUDET, ptre, directeur des élèves et des eccl., professeur de théologie |
| M. LS CASAUBON, ptre, directeur de l'Ecole d'Agriculture | M. J.-M. LÉGARÉ, ptre, Rhétorique |
| M. OD. GUILBAULT, ptre, Syntaxe | M. CAM. CAISSE, préfet des études et professeur de philosophie |

M. JOS. GAUDET, ptre, Eléments latins
 M. G.-V. VILLENEUVE, ptre, procureur
 M. TH. MCCARTHY, ptre, langue anglaise
 M. P. GIROUX, eccl., préfet de discipline
 M. JOS. LAFORTUNE, eccl., Méthode
 M. ALFRED HOULE, eccl., classe anglaise
 M. ADOLPHE BÉRARD, eccl., sciences
 M. JOS GIGUÈRE, eccl., Belles-Lettres

M. JOSEPH MORIN, eccl., Versification
 M. ROM. HÉTU, eccl., Eléments latins
 M. V. DUPUIS, eccl., classe française
 M. VICTOR PETIT, eccl., langue anglaise
 M. F.-X. CAISSE, eccl., sous-préfet
 M. JOSEPH JODOIN, eccl., mtre de salles
 M. JEAN-BTE CHARBONNEAU, eccl., Ecole
 d'Agriculture
 M. VICTOR DELFOSSE, musique

1874—1875

M. F. DORVAL, ptre, V.F., supérieur et curé
 M. L. CASAUBON, ptre, directeur de l'Ecole
 d'Agriculture
 M. OD. GUILBAULT, ptre, Rhétorique
 M. J.-T. GAUDET, ptre, directeur des élèves
 et des eccl., théologie
 M. J.-M. LÉGARÉ, ptre, préfet des études
 M. JOS. GAUDET, ptre, surveill. de la ferme
 M. G.-V. VILLENEUVE, ptre, procureur
 M. TH. MCCARTHY, ptre, langue anglaise
 M. JOS. LAFORTUNE, eccl., Versification
 M. ALFRED HOULE, eccl., classe française
 M. ADOLPHE BÉRARD, eccl., sciences

M. JOS. GIGUÈRE, eccl., Philosophie
 M. ROM. HÉTU, eccl., Syntaxe
 M. VIT. DUPUIS, eccl., Elém. latins
 M. VICTOR PETIT, eccl., langue anglaise
 M. F.-X. CAISSE, eccl., sous-préfet
 M. JOS. JODOIN, eccl., préfet de disc.
 M. J.-B. CHARBONNEAU, eccl., Elém. latins
 M. JOS. MORIN, eccl., Belles-Lettres
 M. JOS. VAILLANT, eccl., Méthode
 M. OCT. GADOURY, eccl., classe anglaise
 M. F.-A. DUGAS, eccl., mtre de salles
 M. L. CASAUBON, jun., eccl., Ecole d'Agr.
 M. VICTOR DELFOSSE, musique

1875—1876

M. F. DORVAL, ptre, V.F., supérieur, curé
 M. L. CASAUBON, ptre, directeur de l'Ecole
 d'Agriculture
 M. OD. GUILBAULT, ptre, Syntaxe
 M. J.-T. GAUDET, ptre, direct. des élèves
 et des eccl., théologie
 M. J.-M. LÉGARÉ, ptre, préfet des études
 M. JOS. GAUDET, ptre, surv. de la ferme
 M. G.-V. VILLENEUVE, ptre, procureur
 M. TH. MCCARTHY, ptre, langue anglaise
 M. ADOL. BÉRARD, eccl., sciences
 M. EUG. ECREMENT, eccl., Rhétorique

M. JOS. GIGUÈRE, eccl., Philosophie
 M. ROM. HÉTU, eccl., préfet de discipline
 M. VIT. DUPUIS, eccl., Elém. latins
 M. VIC. PETIT, eccl., classe française
 M. JOS. JODOIN, eccl., mtre de salles
 M. JOS. VAILLANT, eccl., Méthode
 M. OCT. GADOURY, eccl., langue anglaise
 M. F.-A. DUGAS, eccl., Belles-Lettres
 M. L. CASAUBON, jun., eccl., Versification
 M. AZ. PROVOST, eccl., classe française
 M. F.-X. CAISSE, eccl., sous-préfet
 M. JOS. CHARLAND, eccl., Ecole d'Agr.
 M. VICTOR DELFOSSE, musique

1876—1877

M. F. DORVAL, ptre, V.F., supérieur, curé
 M. L. CASAUBON, ptre, direct. des eccl.,
 professeur de théologie
 M. OD. GUILBAULT, ptre, Versification
 M. J.-T. GAUDET, ptre, directeur
 M. J.-M. LÉGARÉ, ptre, préfet des études
 M. JOS. GAUDET, ptre, directeur de l'Ecole
 d'Agriculture
 M. G.-V. VILLENEUVE, ptre, procureur

M. TH. MCCARTHY, ptre, langue anglaise
 M. AD. BÉRARD, ptre, sciences
 M. EUG. ECREMENT, ptre, Rhétorique
 M. JOS. GIGUÈRE, ptre, Philosophie
 M. OCT. GADOURY, ptre, langue anglaise
 M. JOS. VAILLANT, eccl., Méthode
 M. ROM. HÉTU, eccl., préfet de discipline
 M. F.-A. DUGAS, eccl., Belles-Lettres
 M. L. CASAUBON, jun., eccl., mtre de salles

- | | |
|---------------------------------------|-------------------------------------------|
| M. JOS. CHARLAND, eccl., sous-préfet | M. EMILE PEPIN, eccl., cours commercial |
| M. A.-N. DUGAS, eccl., Elém. latins | M. ALPH. MANDEVILLE, eccl., classe franç. |
| M. AUGUSTE PICOTTE, eccl., Syntaxe | M. F. LANGEVIN, eccl., mtre de salles |
| M. O. LACHAPELLE, eccl., Elém. latins | M. DAM. GUILBAULT, eccl., Ecole d'Agr. |
| | M. VICTOR DELFOSSE, musique |

1877—1878

- | | |
|---------------------------------------------------------------------|-------------------------------------------------------|
| M. F. DORVAL, ptre, V.F., supérieur, curé | M. ROM. HÉTU, ptre, préfet de discipline |
| M. L. CASAUBON, ptre, théologie | M. J. VAILLANT, ptre, cours commercial |
| M. OD. GUILBAULT, ptre, Versification | M. F.-A. DUGAS, ptre, Belles-Lettres |
| M. J.-T. GAUDET, ptre, direct. des élèves
et des ecclésiastiques | M. JOS. CHARLAND, eccl., sous-préfet |
| M. J.-M. LÉGARÉ, ptre, préfet des études | M. AUG. PICOTTE, eccl., Syntaxe |
| M. JOS. GAUDET, ptre, directeur de l'Ecole
d'Agriculture | M. JOS. CODERRE, eccl., Méthode |
| M. G.-V. VILLENEUVE, ptre, procureur | M. J. CHARLEBOIS, eccl., Eléments latins |
| M. TH. MCCARTHY, ptre, langue anglaise | M. J. McGRATH, eccl., classe anglaise |
| M. AD. BÉRARD, ptre, sciences | M. L. POITRAS, eccl., classe française |
| M. EUG. ECREMENT, ptre, Rhétorique | M. R. MAGNAN, eccl., mtre de salles |
| M. JOS. GIGUÈRE, ptre, Philosophie | M. TREFFLÉ RICHARD, eccl., mtre de salles |
| M. OCT. GADOURY, ptre, langue anglaise | M. LÉON DE SALES DUGAS, eccl., Ecole
d'Agriculture |
| | M. VICTOR DELFOSSE, musique |

1878—1879

- | | |
|-----------------------------------------------------------------------|-------------------------------------------------------|
| M. F. DORVAL, ptre, V.F., supérieur, curé | M. OCT. GADOURY, ptre, langue anglaise |
| M. L. CASAUBON, ptre, théologie | M. O. LACHAPELLE, eccl., classe française |
| M. OD. GUILBAULT, ptre, Versification | M. AUG. PICOTTE, eccl., Syntaxe |
| M. J.-T. GAUDET, ptre, directeur des élèves
et des ecclésiastiques | M. ROCH MAGNAN, eccl., Belles-Lettres |
| M. J.-M. LÉGARÉ, ptre, préfet des études | M. JOS. CODERRE, eccl., Méthode |
| M. JOS. GAUDET, ptre, directeur de l'Ecole
d'Agriculture | M. J. CHARLEBOIS, eccl., Elém. latins |
| M. TH. MCCARTHY, ptre, langue anglaise | M. LÉON DE SALES DUGAS, eccl., Ecole
d'Agriculture |
| M. G.-V. VILLENEUVE, ptre, procureur | M. J. OZ. GUIMOND, eccl., mtre de salles |
| M. AD. BÉRARD, ptre, sciences | M. JOS. BRAULT, eccl., Elém. latins |
| M. EUG. ECREMENT, ptre, Rhétorique | M. A. VAILLANT, eccl., cours commercial |
| M. JOS. GIGUÈRE, ptre, Philosophie | M. F.-X. de la DURANTAYE, eccl., s.-préfet |
| M. ROM. HÉTU, ptre, préfet de discipline | M. PAT. HARRIGAN, eccl., classe anglaise |
| | M. VICTOR DELFOSSE, musique |

1879—1880

- | | |
|---------------------------------------------------------------------|--------------------------------------------|
| M. F. DORVAL, ptre, V.F., supérieur, curé | M. EUG. ECREMENT, ptre, Rhétorique |
| M. L. CASAUBON, ptre, théologie | M. JOS. GIGUÈRE, ptre, Philosophie |
| M. OD. GUILBAULT, ptre, Versification | M. ROM. HÉTU, ptre, préfet de discipline |
| M. J.-T. GAUDET, ptre, direct. des élèves
et des ecclésiastiques | M. O. LACHAPELLE, eccl., classe française |
| M. J.-M. LÉGARÉ, ptre, préfet des études | M. AUGUSTE PICOTTE, eccl., Syntaxe |
| M. JOS. GAUDET, ptre, directeur de l'Ecole
d'Agriculture | M. ROCH MAGNAN, eccl., Belles-Lettres |
| M. TH. MCCARTHY, ptre, langue anglaise | M. JOS. CODERRE, eccl., Méthode |
| M. G.-V. VILLENEUVE, ptre, procureur | M. J. CHARLEBOIS, eccl., Elém. latins |
| M. ADOLPHE BÉRARD, ptre, sciences | M. O. BROUILLET, eccl., langue anglaise |
| | M. F.-X. de la DURANTAYE, eccl., s.-préfet |
| | M. A. VAILLANT, eccl., Ecole d'Agric. |

M. VIC. PAUZÉ, eccl., Elém. latins
M. PAT. HARRIGAN, eccl., classe anglaise

M. D. FOISY, eccl., cours commercial
M. DAM. LAFORTUNE, eccl., mtre de salles
M. VICTOR DELFOSSE, musique

1880—1881

M. F. DORVAL, ptre, V.F. supérieur, curé
M. L. CASAUBON, ptre, théologie
M. OD. GUILBAULT, ptre, Versification
M. J.-T. GAUDET, ptre, directeur des élèves
et des ecclésiastiques
M. J.-M. LÉGARÉ, ptre, préfet des études
M. JOS. GAUDET, ptre, directeur de l'Ecole
d'Agriculture
M. G.-V. VILLENEUVE, ptre, procureur
M. AD. BÉRARD, ptre, sciences
M. EUG. ECREMENT, ptre, Rhétorique
M. JOS. GIGUÈRE, ptre, Philosophie
M. ROM. HÉTU, ptre, préfet de discipline

M. ROCH MAGNAN, ptre, Belles-Lettres
M. JOS. CODERRE, ptre, Méthode
M. J. CHARLEBOIS, ptre, Syntaxe
M. F.-X. de la DURANTAYE, eccl., s.-préfet
M. A. VAILLANT, eccl., classe française
M. VIC. PAUZÉ, eccl., Eléments latins
M. D. FOISY, eccl., cours commercial
M. D. LAFORTUNE, eccl., Elém. latins
M. JOS. FOREST, eccl., Syntaxe
M. ED. LARAMÉE, eccl., langue anglaise
M. D. DÉLINELLE, eccl., langue anglaise
M. OS. BARRETTE, eccl., mtre de salles
M. L. LAFORTUNE, eccl., Ecole d'Agr.
M. ALEXIS CONTANT, musique

1881—1882

M. F. DORVAL, ptre, V.F. supérieur, curé
M. L. CASAUBON, ptre, théologie
M. OD. GUILBAULT, ptre, Syntaxe
M. J.-T. GAUDET, ptre, directeur des élèves
et des ecclésiastiques
M. J.-M. LÉGARÉ, ptre, Rhétorique
M. JOS. GAUDET, ptre, directeur de l'Ecole
d'Agriculture
M. G.-V. VILLENEUVE, ptre, procureur
M. AD. BÉRARD, ptre, sciences
M. EUG. ECREMENT, ptre, préfet des études
et professeur de philosophie
M. JOS. GIGUÈRE, ptre, Philosophie
M. ROCH MAGNAN, ptre, Belles-Lettres

M. JOS. CODERRE, ptre, préfet de discipline
M. J. CHARLEBOIS, ptre, mathématiques
M. F.-X. de la DURANTAYE, s.-d., Vers.
M. A. VAILLANT, diacre, mathématiques
M. V. PAUZÉ, eccl., mtre de salles
M. D. LAFORTUNE, eccl., Méthode
M. N. MORIN, eccl., Eléments latins
M. P. DEROME, eccl., cours commercial
M. H. PERREAULT, eccl., classe française
M. JOS. LAFORTUNE, eccl., Ecole d'Agr.
M. EUD. CADOT, eccl., langue anglaise
M. J. KEALY, eccl., langue anglaise
M. J.-B. BEAUCHEMIN, eccl., Elém. latins
M. ED. RINGUETTE, musique

1882—1883

M. F. DORVAL, ptre, V.F., supérieur, curé
M. L. CASAUBON, ptre, théologie
M. OD. GUILBAULT, ptre, Versification
M. J.-T. GAUDET, directeur des élèves et
et des ecclésiastiques
M. J.-M. LÉGARÉ, ptre, Rhétorique
M. JOS. GAUDET, ptre, directeur de l'Ecole
d'Agriculture
M. G.-V. VILLENEUVE, ptre, procureur
M. AD. BÉRARD, ptre, sciences
M. EUG. ECREMENT, ptre, préfet des
études et Philosophie

M. ROCH MAGNAN, ptre, Belles-Lettres
M. JOS. CODERRE, ptre, Syntaxe
M. A. VAILLANT, ptre, mathématiques
M. V. PAUZÉ, ptre, préfet de discipline
M. F.-X. de la DURANTAYE, diac., s.-préfet
M. D. LAFORTUNE, sous-diacre, Méthode
M. N. MORIN, eccl., Eléments latins
M. JOS. LAFORTUNE, eccl., Ecole d'Agric.
M. HORM. PERREAULT, eccl., classe franç.
M. E. CODOT, eccl., langue anglaise
M. J. KEALY, eccl., langue anglaise
M. LUC. BEAUDOIN, eccl., surveillant
M. JOS. MARCHAND, eccl., Elém. latins

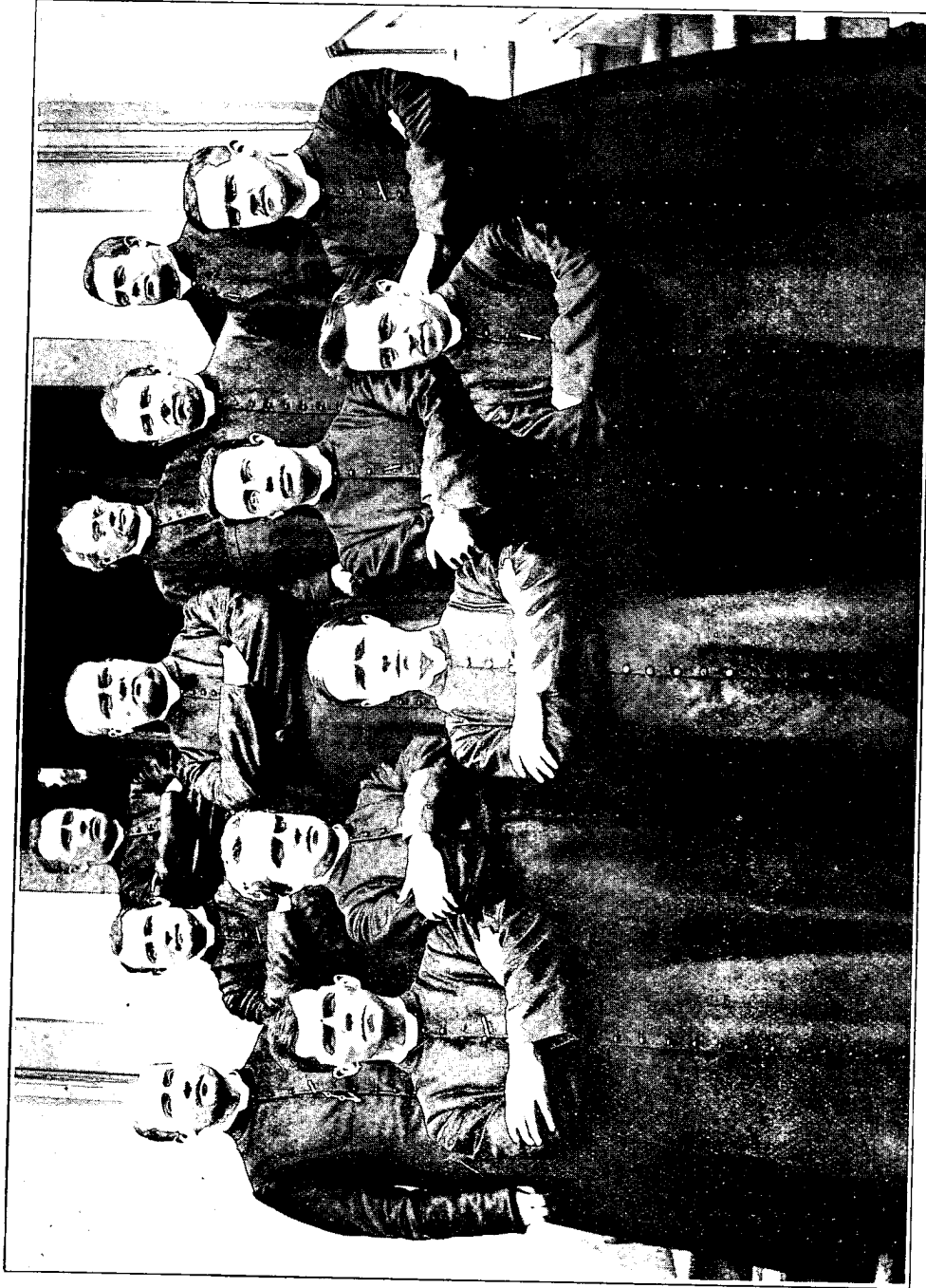

LES PROFESSEURS PRÊTRES (1885-1886)

De gauche à droite, 1ère rangée: MM. Joseph Gaudet, Frs-X. de la Durantaye, Victor Pauzé;
2ème rangée: MM. Damase Lafortune, Magloire Legaré, Adolphe Bérard, Alexandre Vaillant;
3ème rangée: MM. Eugène Ecrément, Odilon Guilhault, Vitalien Villeneuve;
4ème rangée: MM. Tréfilé Gaudet, Ferréol Dorval, Louis Casaubon

- M. EUG. RIOPELLE, eccl., cours commerc.
 M. ED. CONTANT, eccl., mtre de salles
- M. ED. LACHAPELLE, eccl., surveillant
 M. ED. RINGUETTE, musique

1883—1884

- M. F. DORVAL, ptre, V.F., supérieur, curé
 M. L. CASAUBON, ptre, chapelain des
 Sœurs de la Congrégation
 M. OD. GUILBAULT, ptre, Versification
 M. J.-T. GAUDET, ptre, directeur
 M. J.-M. LÉGARÉ, ptre, Rhétorique
 M. JOS. GAUDET, ptre, économiste et directeur
 de l'Ecole d'Agriculture
 M. G.-V. VILLENEUVE, ptre, procureur
 M. AD. BÉRARD, ptre, sciences et directeur
 des ecclésiastiques
 M. EUG. ECREMENT, ptre, préfet des études,
 théologie
 M. ROCH MAGNAN, ptre, Belles-Lettres
 M. ALEX. VAILLANT, ptre, mathématiques
- M. F.-X. de la DURANTAYE, ptre, Philos.
 M. V. PAUZÉ, ptre, préfet de discipline
 M. DAM. LAFORTUNE, ptre, Méthode
 M. AD. PAYETTE, eccl., Syntaxe
 M. L. BEAUDOIN, eccl., Elém. latins
 M. JOS. MARCHAND, eccl., Syntaxe
 M. ED. CONTANT, eccl., cours commercial
 M. CAM. HOGUE, eccl., langue anglaise
 M. EUD. CADOT, eccl., langue anglaise
 M. G. LAFORTUNE, ecc., Ecole d'Agric.
 M. E. LAFORTUNE, eccl., Eléments latins
 M. D. PICOTTE, eccl., classe française
 M. JOS. FOREST, eccl., mtre de salles
 M. NAP. JACQUES, eccl., surveillant
 M. ADÉLARD RINGUETTE, musique

1884—1885

- M. F. DORVAL, ptre, V.F., supérieur, curé
 M. L. CASAUBON, ptre, en repos
 M. OD. GUILBAULT, ptre, Versification
 M. J.-T. GAUDET, ptre, directeur
 M. J.-M. LÉGARÉ, ptre, Rhétorique
 M. JOS. GAUDET, ptre, économiste et directeur
 de l'Ecole d'Agriculture
 M. G.-V. VILLENEUVE, ptre, procureur
 M. AD. BÉRARD, ptre, sciences, directeur
 des ecclésiastiques
 M. EUG. ECREMENT, ptre, préfet des études,
 théologie
 M. F.-X. de la DURANTAYE, ptre, Philosophie
 M. A. VAILLANT, ptre, mathématiques
 M. V. PAUZÉ, ptre, préfet de discipline
 M. D. LAFORTUNE, ptre, Belles-Lettres
- M. J. LAFORTUNE, diacre, classe française
 M. A. DUFOUR, sous-diacre, surveillant
 M. JOS. MARCHAND, sous-diacre, Méthode
 M. HORM. PERREAULT, eccl., surveillant
 M. G. LAFORTUNE, eccl., Ecole d'Agric.
 M. LUCIEN BEAUDOIN, eccl., Syntaxe
 M. ELZ. LAFORTUNE, eccl., Méthode
 M. JOS. FOREST, eccl., mtre de salles
 M. NAP. JACQUES, eccl., musique vocale
 M. DAN. PICOTTE, eccl., classe française
 M. ROMÉO, LAMARCHE, eccl., Elém. latins
 M. HER. MARSOLAI, eccl., Elém. latins
 M. D. DÉLINELLE, eccl., langue anglaise
 M. L. DORAIS, eccl., langue anglaise
 M. ELISÉE HÉBERT, eccl., Syntaxe
 M. ADÉLARD RINGUETTE, musique

1885—1886

- M. F. DORVAL, ptre, V.F., supérieur, curé
 M. L. CASAUBON, ptre, directeur de
 l'Ecole d'Agriculture
 M. OD. GUILBAULT, ptre, Versification
 M. J.-T. GAUDET, ptre, directeur
 M. J.-M. LÉGARÉ, ptre, Rhétorique
 M. G.-V. VILLENEUVE, ptre, procureur
 M. AD. BÉRARD, ptre, préfet des études et
 directeur des ecclésiastiques
 M. A. ARCHAMBAULT, ptre, S. Th., J.C.D.,
 théologie
- M. F.-X. de la DURANTAYE, ptre, Philos.
 M. A. VAILLANT, ptre, mathématiques
 M. V. PAUZÉ, ptre, préfet de discipline
 M. D. LAFORTUNE, ptre, Belles-Lettres
 M. L. BEAUDOIN, sous-diacre, Méthode
 M. ELZÉAR LAFORTUNE, eccl., sciences
 M. DAN. PICOTTE, eccl., Syntaxe
 M. NAP. JACQUES, eccl., Elém. latins
 M. HER. MARSOLAI, eccl., sous-préfet
 M. E. HÉBERT, eccl., classe française
 M. L. DORAIS, eccl., langue anglaise

- | | |
|-----------------------------------------|---------------------------------------|
| M. PETER McCABE, eccl., langue anglaise | M. EUC. FOREST, eccl., Elém. latins |
| M. CHARLES DEQUOY, eccl., Méthode | M. J. OMON, eccl., musique vocale |
| M. HECTOR MARSOLAIS, eccl., Syntaxe | M. A. LAMARCHE, eccl., Ecole d'Agric. |
| | M. ADÉLARD RINGUETTE, musique |

1886—1887

- | | |
|--------------------------------------------------------------------|---------------------------------------------------------------------|
| M. F. DORVAL, ptre, V.F., supérieur, curé | M. L. BEAUDOIN, ptre, Rhétorique |
| M. L. CASAUBON, ptre, directeur de
l'Ecole d'Agriculture | M. HERC. MARSOLAIS, ptre, sciences |
| M. OD. GUILBAULT, ptre, Versification | M. J. FOREST, ptre, assistant-directeur de
l'Ecole d'Agriculture |
| M. J.-T. GAUDET, ptre, directeur | M. J.-S. COMTOIS, sous-diacre, Méthode |
| M. J.-M. LÉGARÉ, ptre, directeur
des ecclésiastiques, théologie | M. N. JACQUES, s.-d., mtre de salles |
| M. G.-V. VILLENEUVE, ptre, procureur | M. E. HÉBERT, eccl., Eléments latins |
| M. A. BÉRARD, ptre, préfet des études | M. C. DEQUOY, eccl., Belles-Lettres |
| M. A. ARCHAMBAULT, ptre, Ph., J.C.D.,
Philosophie | M. D. PICOTTE, eccl., langue anglaise |
| M. F.-X. de la DURANTAYE, ptre,
directeur du chant | M. H. MARSOLAIS, eccl., Eléments latins |
| M. A. VAILLANT, ptre, mathématiques | M. EUCLIDE FOREST, eccl., Syntaxe |
| M. V. PAUZÉ, ptre, préfet de discipline | M. JOSEPH OMON, eccl., musique vocale |
| | M. PH. MCGINNIS, eccl., langue anglaise |
| | M. P. LABRÈCHE, eccl., classe française |
| | M. U. GEOFFRION, eccl., cours commercial |
| | M. ADÉLARD RINGUETTE, musique |

1887—1888

- | | |
|--------------------------------------------------------------------|------------------------------------------------------------------------|
| M. F. DORVAL, ptre, V.F., supérieur, curé | M. J.-S. COMTOIS, ptre, Méthode |
| M. L. CASAUBON, ptre, directeur de
l'Ecole d'Agriculture | M. NAP. JACQUES, ptre, assistant-directeur
de l'Ecole d'Agriculture |
| M. OD. GUILBAULT, ptre, Versification | M. E. HÉBERT, diacre, Belles-Lettres |
| M. J.-T. GAUDET, ptre, directeur | M. EUCLIDE FOREST, eccl., Syntaxe |
| M. J.-M. LÉGARÉ, ptre, directeur des
ecclésiastiques, théologie | M. H. MARSOLAIS, eccl., Elém. latins |
| M. G.-V. VILLENEUVE, ptre, procureur | M. CHARLES DEQUOY, eccl., sous-préfet |
| M. AD. BÉRARD, ptre, préfet des études | M. PH. MCGINNIS, eccl., langue anglaise |
| M. A. ARCHAMBAULT, ptre, Ph., J.C.D.,
Philosophie | M. P. LABRÈCHE, eccl., mtre de salles |
| M. F.-X. de la DURANTAYE, ptre, Rhétor. | M. A. BOISSEAU, eccl., Eléments latins |
| M. A. VAILLANT, ptre, mathématiques | M. A. MARSOLAIS, eccl., classe française |
| M. V. PAUZÉ, ptre, préfet de discipline | M. AD. LAMARCHE, eccl., langue anglaise |
| M. HERCULE MARSOLAIS, ptre, sciences | M. H. GATES, eccl., cours commercial |
| | M. ABSOLON LEGAULT, eccl., surveillant |
| | M. MÉD. LÉGARÉ, eccl., classe française |
| | M. J.-BTE DENYS, musique |

1888—1889

- | | |
|--------------------------------------------------------------------|------------------------------------------------|
| M. F. DORVAL, ptre, V.F., supérieur, curé | M. G.-V. VILLENEUVE, ptre, procureur |
| M. L. CASAUBON, ptre, directeur de
l'Ecole d'Agriculture | M. A. BÉRARD, ptre, préfet des études |
| M. OD. GUILBAULT, ptre, Versification | M. F.-X. de la DURANTAYE, ptre,
Philosophie |
| M. J.-T. GAUDET, ptre, directeur | M. ALEX. VAILLANT, ptre, sciences |
| M. J.-M. LÉGARÉ, ptre, directeur des
ecclésiastiques, théologie | M. V. PAUZÉ, ptre, préfet de discipline |
| | M. H. MARSOLAIS, ptre, langue grecque |

M. J.-S. COMTOIS, ptre, Méthode
 M. E. HÉBERT, ptre, Rhétorique
 M. HECTOR MARSOLAIS, ptre, Syntaxe
 M. EUCLIDE FOREST, eccl., Syntaxe
 M. J.-BTE JOBIN, eccl., Eléments latins
 M. AL. LAMARCHE, eccl., surveillant
 M. P. LABRÈCHE, eccl., mtre de salles
 M. A. BOISSEAU, eccl., Belles-Lettres

M. A. MARSOLAIS, eccl., Eléments latins
 M. H. GATES, eccl., mathématiques
 M. A. LAMARCHE, eccl., langue anglaise
 M. H. COLIN, eccl., langue anglaise
 M. A. MAGNAN, eccl., classe française
 M. E. POITRAS, eccl., cours commercial
 M. E. CHARLEBOIS, eccl., assistant-direct.
 de l'Ecole d'Agriculture
 M. JEAN-BTE DENYS, musique

1889—1890

M. F. DORVAL, ptre, V.F., supérieur, curé
 M. J.-T. GAUDET, ptre, vice-supérieur,
 directeur des ecclésiastiques
 M. L. CASAUBON, ptre, directeur de
 l'Ecole d'Agriculture
 M. OD. GUILBAULT, ptre, Versification
 M. J.-M. LÉGARÉ, ptre, théologie
 M. G.-V. VILLENEUVE, ptre, procureur
 M. AD. BÉRARD, ptre, préfet des études
 M. F.-X. de la DURANTAYE, ptre, Philos.
 M. ALEX. VAILLANT, ptre, science
 M. VICTOR PAUZÉ, ptre, directeur
 M. H. MARSOLAIS, ptre, préfet de disc.
 M. ELISÉE HÉBERT, ptre, Rhétorique
 M. HECTOR MARSOLAIS, ptre, Méthode
 M. P. LABRÈCHE, ptre, mtre de salles

M. A. LAMARCHE, s.-d. Eléments latins
 M. H. GATES, s.-d., mathématiques
 M. A. BOISSEAU, eccl., Belles-Lettres
 M. A. MARSOLAIS, s.-d., langue grecque
 M. A. LAMARCHE, s.-d., langue anglaise
 M. E. POITRAS, eccl., Eléments latins
 M. E. CHARLEBOIS, eccl., assist.-directeur
 de l'Ecole d'Agriculture
 M. FERRÉOL JOBIN, eccl., Syntaxe
 M. GUSTAVE BERNÈCHE, eccl., Syntaxe
 M. C. ROBILLARD, eccl., classe française
 M. TH. O'CONNOR, eccl., langue anglaise
 F. SYLVÈRE, Frère de Saint-Gabriel,
 Cours commercial
 F. RAOUL, F. S.-G., Cours intermédiaire
 M. JEAN-BTE DENYS, musique

1890—1891

M. F. DORVAL, ptre, V.F., supérieur, curé
 M. J.-M. LÉGARÉ, ptre, vice-supérieur,
 théologie, directeur des ecclésiast.
 M. L. CASAUBON, ptre, directeur de
 l'Ecole d'Agriculture
 M. OD. GUILBAULT, ptre, Belles-Lettres
 M. G.-V. VILLENEUVE, ptre, procureur
 M. A. BÉRARD, ptre, préfet des études
 M. F.-X. de la DURANTAYE, ptre, Philos.
 M. ALEX. VAILLANT, ptre, sciences
 M. VICTOR PAUZÉ, ptre, directeur
 M. H. MARSOLAIS, ptre, préfet de disc.
 M. ELISÉE HÉBERT, ptre, Rhétorique
 M. H. MARSOLAIS, ptre, Versification
 M. A. LAMARCHE, ptre, Méthode
 M. A. MARSOLAIS, diacre, langue grecque

M. AD. LAMARCHE, diacre, langue anglaise
 M. HENRY GATES, diacre, mathématiques
 M. A. BOISSEAU, sous-diacre, mtre de salles
 M. ELIE POITRAS, eccl., Syntaxe
 M. EMM. CHARLEBOIS, eccl., surveillant
 M. C. ROBILLARD, eccl., cours primaire
 M. A. Magnan, eccl., assistant-directeur de
 l'Ecole d'Agriculture
 M. TH. O'CONNOR, eccl., langue anglaise
 M. A. FOUCHER, eccl., Elém. latins
 M. J. THIBODEAU, eccl., Eléments latins
 M. J. CHAGNON, eccl., prof. de lettres
 M. G. MELANÇON, eccl., mtre de salles
 F. RAOUL, F. S.-G., Cours commercial
 F. TARCISIUS, F. S.-G., Cours interm.
 M. JEAN-BTE DENYS, musique

1891—1892

M. F. DORVAL, ptre, V.F., supérieur, curé
 M. J.-M. LÉGARÉ, ptre, vice-supérieur,
 théologie, directeur des ecclésiast.

M. L. CASAUBON, ptre, directeur de
 l'Ecole d'Agriculture
 M. OD. GUILBAULT, ptre, en retraite

- M. G.-V. VILLENEUVE, ptre, procureur
 M. A. BÉRARD, ptre, préfet des études
 M. F.-X. de la DURANTAYE, ptre, Philos.
 M. A. VAILLANT, ptre, sciences naturelles
 M. VICTOR PAUZÉ, ptre, directeur
 M. ELISÉE HÉBERT, ptre, Rhétorique
 M. H. MARSOLAIS, ptre, Versification
 M. AL. LAMARCHE, ptre, Méthode
 M. Ad. LAMARCHE, ptre, langue anglaise
 M. H. GATES, ptre, mathématiques
 M. A. BOISSEAU, ptre, préfet de discipline
 M. E. CHARLEBOIS, ptre, mtre de salles
 M. G. BERNÈCHE, sous-diacre, Syntaxe
 M. TH. O'CONNOR, eccl., langue anglaise
 M. C. ROBOLLARD, eccl., mtre de salles
 M. JOS. THIBODEAU, eccl., Belles-Lettres
 M. J. CHAGNON, eccl., syntaxe française
 M. H. TOUCHETTE, eccl., assistant-direct.
 de l'Ecole d'Agriculture
 M. EVAR. CHEVALIER, eccl., Syntaxe
 M. E. BOURGOUIN, eccl., Eléments latins
 M. R. CONTANT, eccl., Eléments latins
 M. Z. THERRIEN, eccl., Elém. latins
 M. E. GUILBAULT, eccl., langue grecque
 M. A. LÉCUYER, eccl., cours commercial
 F. RAOUL, F. S.-G., Eléments français
 F. FRANÇOIS, F. S.-G., Cours primaire
 M. JEAN-BTE DENYS, musique

1892—1893

- M. F. DORVAL, ptre, V. F., supérieur, curé
 M. J.-M. LÉGARÉ, ptre, vice-supérieur,
 théologie, directeur des ecclésiastiques
 M. LOUIS CASAUBON, ptre, miss. agr.
 M. OD. GUILBAULT, ptre, en retraite
 M. G.-V. VILLENEUVE, ptre, procureur
 M. A. BÉRARD, ptre, préfet des études
 M. F.-X. de la DURANTAYE, ptre, Philos.
 M. A. VAILLANT, ptre, sciences
 M. VICTOR PAUZÉ, ptre, directeur
 M. ELISÉE HÉBERT, ptre, Rhétorique
 M. H. MARSOLAIS, ptre, Belles-Lettres
 M. AL. LAMARCHE, ptre, Versification
 M. Ad. LAMARCHE, ptre, langue anglaise
 M. H. GATES, ptre, mathématiques
 M. A. MARSOLAIS, ptre, sous-préfet
 M. A. BOISSEAU, ptre, préfet de disc.
 M. E. CHARLEBOIS, ptre, directeur
 de l'Ecole d'Agriculture
 M. G. BERNÈCHE, ptre, Méthode
 M. C. ROBILLARD, sous-diacre, Eléments
 M. J.-A. FOUCHER, sous-diacre, Syntaxe
 M. H. TOUCHETTE, sous-diacre, m. de salles
 M. A. HARBOUR, eccl., classe française
 M. E. CHEVALIER, eccl., Méthode
 M. REMI CONTANT, eccl., Syntaxe
 M. EUST. BOURGOUIN, eccl., Syntaxe
 M. A. FOREST, eccl., classe française
 M. E. GUILBAULT, eccl., langue grecque
 M. Z. THERRIEN, eccl., mtre de salles
 M. O. FOREST, eccl., assistant-directeur
 de l'Ecole d'Agriculture
 M. A. PERREAULT, eccl., Eléments latins
 M. O. MOUSSEAU, eccl., cours commercial
 M. E. BARRETT, eccl., langue anglaise
 M. E. RAICHE, eccl., langue anglaise
 M. HENRI DUBREUIL, eccl., surveillant
 M. JEAN-BTE DENYS, musique

1893—1894

- M. J.-MAGLOIRE LÉGARÉ, ptre, supérieur
 M. V. PAUZÉ, ptre, vice-supérieur,
 directeur des élèves
 M. F. DORVAL, ptre, V.F., chan., curé
 M. L. CASAUBON, ptre, directeur des
 ecclésiastiques, missionnaire agricole
 M. ODILON GUILBAULT, ptre, en retraite
 M. G.-V. VILLENEUVE, ptre, procureur
 M. F.-X. de la DURANTAYE, ptre,
 Philosophie et théologie
 M. A. VAILLANT, ptre, sciences
 M. DAMASE LAFORTUNE, ptre, directeur
 de l'Ecole d'Agriculture
 M. E. HÉBERT, ptre, Rhétorique
 M. H. MARSOLAIS, ptre, Belles-Lettres
 M. AL. LAMARCHE, ptre, préfet de disc.
 M. A. MARSOLAIS, ptre, préfet des études
 M. ALB. BOISSEAU, ptre, Versification
 M. HENRY GATES, ptre, mathématiques
 M. Ad. LAMARCHE, ptre, langue anglaise
 M. ELIE POITRAS, ptre, Méthode
 M. E. CHARLEBOIS, ptre, en retraite
 M. GUSTAVE BERNÈCHE, ptre, Méthode
 M. E. CHAGNON, s.-d., classe française
 M. J. LAMOUREUX, s.-d., cours commercial
 M. E. CHEVALIER, s.-d., langue grecque
 M. E. BOURGOUIN, sous-diacre, assistant-
 directeur de l'Ecole d'Agriculture

M. E. BARRETT, s.-d., langue anglaise
 M. REMI CONTANT, eccl., Syntaxe
 M. A. PERREAULT, eccl., Elém. latins
 M. AD. DUPLESSIS, eccl., cours primaire
 M. EUSTACHE PARÉ, eccl., Syntaxe

M. L. BRUNETTE, eccl., Eléments latins
 M. DONAT BOYER, eccl., langue anglaise
 M. O. MOUSSEAU, eccl., mtre de salles
 M. J.-E. BÉLAIR, eccl., surveillant
 M. JEAN-BTE DENYS, musique

1894—1895

M. J. M. LÉGARÉ, ptre, M.A., supérieur
 M. V. PAUZÉ, ptre, vice-supérieur,
 directeur des élèves
 M. F. DORVAL, ptre, V.F., chan., curé
 M. L. CASAUBON, ptre, directeur des
 ecclésiastiques, missionnaire agricole
 M. OD. GUILBAULT, ptre, en retraite
 M. G.-V. VILLENEUVE, ptre, procureur
 M. F.-X. de la DURANTAYE, ptre, M.A.,
 théologie et philosophie
 M. ALEX. VAILLANT, ptre, M.A., sciences
 M. ELISÉE HÉBERT, ptre, Rhétorique
 M. H. MARSOLAIS, ptre, Belles-Lettres
 M. J.-BTE JOBIN, ptre, directeur de l'Ecole
 d'Agriculture, miss. agricole
 M. ALDAÏ LAMARCHE, ptre, Versification
 M. PIER. LABRÈCHE, ptre, préfet de disc.
 M. ALB. MARSOLAIS, ptre, préfet des études
 M. ALB. BOISSEAU, ptre, Versification
 M. HENRY GATES, ptre, mathématiques
 M. AD. LAMARCHE, ptre, langue anglaise

†M. Em. Charlebois, ptre, en retraite
 M. EUC. CHAGNON, ptre, Elém. latins
 M. GUSTAVE BERNÈCHE, ptre, Méthode
 M. E. CHEVALIER, diacre, langue grecque
 M. E. BOURGOIN, diacre, mtre de salles
 M. ED. BARRETT, diacre, langue anglaise
 M. REMI CONTANT, s.-d., surveillant
 M. ALB. PERREAULT, s.-d., Méthode
 M. J.-J. MCINERNEY, s.-d., langue anglaise
 M. OV. MOUSSEAU, s.-d., mtre de salles
 M. EUSTACHE PARÉ, eccl., Syntaxe
 M. L. BRUNETTE, eccl., classe française
 M. H. PERREAULT, eccl., mtre de salles
 M. AV. PERREAULT, eccl., assist.-direct.
 de l'Ecole d'Agriculture
 M. ARTH. CADOT, eccl., cours commercial
 M. MICH. BEAUDOIN, eccl., classe franç.
 M. JOS. CLÉMENT, eccl., cours primaire
 M. HENRI DUBREUIL, musique

†Décédé le 27 oct. 1894

1895—1896

M. J.-M. LÉGARÉ, ptre, M. A. supérieur
 M. V. PAUZÉ, ptre, vice-supérieur,
 directeur des élèves
 M. F. DORVAL, ptre, V. F., chan., curé
 M. L. CASAUBON, ptre, direct. des eccl.
 M. OD. GUILBAULT, ptre, en retraite
 M. G.-V. VILLENEUVE, ptre, procureur
 M. F.-X. de la DURANTAYE, ptre, M.A., Ph.
 M. ALEX. VAILLANT, ptre, M.A., sciences
 M. ELISÉE HÉBERT, ptre, M.A., Rhétorique
 M. J.-BTE JOBIN, ptre, directeur de l'Ecole
 d'Agriculture, missionnaire agricole
 M. H. MARSOLAIS, ptre, Versification
 M. ALDAÏ LAMARCHE, ptre, préfet de disc.
 M. ALB. Marsolais, ptre, préfet des études
 M. ALB. BOISSEAU, ptre, langue grecque
 M. AD. LAMARCHE, ptre, langue anglaise

M. HENRY GATES, ptre, mathématiques
 M. FERR. JOBIN, ptre, Ph. D., Bell.-Lettres
 M. GUST. BERNÈCHE, ptre, Méthode
 M. ALB. PERREAULT, ptre, Syntaxe
 M. L. BRUNETTE, s.-d., Elém. latins
 M. EUST. PARÉ, s.-d., mtre de salles
 M. AV. PERREAULT, eccl., classe française
 M. ARTHUR CADOT, eccl., cours commercial
 M. ALB. CORBEIL, eccl., langue anglaise
 M. JOS. CLÉMENT, eccl., mtre de salles
 M. HOR. LACHAPELLE, eccl., Elém. latins
 M. EM. TRUDEAU, eccl., langue anglaise
 M. F.-X. TOUSIGNANT, eccl., mtre de salles
 M. JOS. JETTÉ, eccl., surveillant
 M. JOS. RIOPELLE, eccl., assist.-direct.
 de l'Ecole d'Agriculture
 M. HENRI DUBREUIL, musique

1896—1897

M. J.-M. LÉGARÉ, ptre, M.A., supérieur,
 théologie

M. V. PAUZÉ, ptre, vice-supérieur,
 directeur des élèves

- M. L. CASAUBON, ptre, directeur des eccl.
 M. OD. GUILBAULT, ptre, en retraite
 M. G.-V. VILLENEUVE, ptre, procureur
 M. JOS GIGUÈRE, ptre, M.A., curé
 M. ALEX. VAILLANT, ptre, M.A., sciences
 M. ELISÉE HÉBERT, ptre, M.A., Rhét.
 M. J.-BTE JOBIN, ptre, directeur de l'Ecole
 d'Agriculture, missionnaire agricole
 M. HEC. MARSOLAIS, ptre, Belles-Lettres
 M. ALDAÏ LAMARCHE, ptre, préfet de disc.
 M. ALB. MARSOLAIS, ptre, préfet des études
 M. ALB. BOISSEAU, ptre, Versification
 M. AD. LAMARCHE, ptre, langue anglaise
 M. H. GATES, ptre, M.A., mathématiques
 M. F. JOBIN, ptre, Ph. D., Philosophie
 M. GUST. BERNÈCHE, ptre, grec
- M. ALB. PERREAULT, ptre, Méthode
 M. EUST. PARÉ, ptre, Elém. latins
 M. AV. PERREAULT, s.-d., classe française
 M. MICH. BEAUDOIN, s.-d. Syntaxe
 M. ARTH. CADOT, s.-d., Elém. latins
 M. FRs VIENS, s.-d., langue anglaise
 M. JOS RIOPELLE, eccl., Syntaxe
 M. HORM. LACHAPELLE, eccl., Elém. lat.
 M. F.-X. TOUSIGNANT, eccl., mtre de sall.
 M. EM. TRUDEAU, eccl., mtre de salles
 M. DÉS. JEANNOTTE, eccl., langue angl.
 M. CL. BERTHIAUME, eccl., mtre de salles
 M. EUST. DUGAS, eccl., surveillant
 M. I. LACHAPELLE, eccl., assistant-direct.
 de l'Ecole d'Agriculture
 M. HENRI DUBREUIL, musique

1897—1898

- M. J.-M. LÉGARÉ, ptre, M.A., supérieur,
 théologie
 M. V. PAUZÉ, ptre, vice-supérieur et
 directeur des élèves
 M. L. CASAUBON, ptre, direct. des eccl.
 M. OD. GUILBAULT, ptre, en retraite
 M. G.-V. VILLENEUVE, ptre, procureur
 M. JOS GIGUÈRE, ptre, M.A., curé
 M. ALEX. VAILLANT, ptre, M.A., sciences
 M. ELISÉE HÉBERT, ptre, M.A., Rhétorique
 M. J.-BTE JOBIN, ptre, directeur de l'Ecole
 d'Agriculture
 M. H. MARSOLAIS, ptre, Versification
 M. ALD. LAMARCHE, ptre, préfet de disc.
 M. ALB. MARSOLAIS, ptre, préfet des études
 M. ALB. BOISSEAU, ptre, Méthode
 M. AD. LAMARCHE, ptre, langue anglaise
 M. H. GATES, ptre, M.A., mathématiques
- M. ARTH. CUROTTE, ptre, Ph., J.C., Th. D.,
 philosophie et théologie
 M. FERRÉOL JOBIN, ptre, Ph. D., Bel.-Let.
 M. GUST. BERNÈCHE, ptre, grec
 M. ALB. PERREAULT, ptre, Méthode
 M. EUST. PARÉ, ptre, Syntaxe
 M. JOS. RIOPELLE, s.-d., sous-préfet
 M. HOR. LACHAPELLE, s.-d., Elém. latins
 M. F.-X. TOUSIGNANT, s.-d., mtre de sall.
 M. EUST. DUGAS, eccl., anglais et math.
 M. CL. BERTHIAUME, eccl., mtre de salles
 M. JOS. HÉBERT, eccl., mtre de salles
 M. ARTH. BERTHIAUME, eccl., surveillant
 M. GEOR. PRUD'HOMME, eccl., anglais
 M. LÉONIDAS GIARD, eccl., Elém. latins
 M. AD. SYLVESTRE, eccl., langue anglaise
 M. EUG. DESROCHES, eccl., classe franç.
 M. HENRI MAGNAN, eccl., assistant-
 directeur de l'Ecole d'Agriculture
 M. HENRI DUBREUIL, musique

1898—1899

- M. J.-M. LÉGARÉ, ptre, M. A., supérieur,
 théologie
 M. V. PAUZÉ, ptre, vice-supérieur,
 directeur des élèves
 M. L. CASAUBON, ptre, direct. des eccl.,
 M. OD. GUILBAULT, ptre, en retraite
 M. G.-V. VILLENEUVE, ptre, procureur
 M. JOS GIGUÈRE, ptre, M. A., curé
 M. ALEX. VAILLANT, ptre, M.A., sciences
 M. ELISÉE Hébert, ptre, M.A., Rhétorique
- M. J.-BTE JOBIN, ptre, directeur de l'Ecole
 d'Agriculture
 M. H. MARSOLAIS, ptre, Versification
 M. ALD. LAMARCHE, ptre, préfet de disc.
 M. ALB. MARSOLAIS, ptre, préfet des études
 M. ALB. BOISSEAU, ptre, Méthode
 †M. AD. LAMARCHE, ptre, directeur des
 eccl., modérateur de l'Acad. angl.

†Décédé le 6 février 1899.

- | | |
|-----------------------------------------------------------|------------------------------------------------------------------------|
| M. H. GATES, ptre, M.A., mathématiques | M. EUST. DUGAS, s.-d., mtre de salles |
| M. ARTH. CUROTTE, ptre, Ph., J.C., Th. D.,
philosophie | M. JOS. HÉBERT, eccl., assistant-directeur
de l'Ecole d'Agriculture |
| M. F. JOBIN, ptre, Ph. D., Belles-Lettres | M. ROD. BEAUDOIN, eccl., mtre de salles |
| M. ALB. PERREAULT, ptre, Elém. latins | M. ADOL. SYLVESTE, eccl., langue anglaise |
| M. EUSTACHE PARÉ, ptre, Syntaxe | M. AV. BÉLANGER, eccl., Elém. latins |
| M. JOS. RIOPELLE, ptre, étud. à Rome | M. H. MAGNAN, eccl., classe française |
| M. HORM. LACHAPELLE, ptre, grec | M. W. MORIN, eccl., langue anglaise |
| M. F.-X. TOUSIGNANT, ptre, mtre de sall. | M. AIMÉ HÉTU, eccl., infirmier |
| M. JOS. JETTÉ, diacre, surveillant | M. HENRI DUBREUIL, musique |

1899—1900

- | | |
|--------------------------------------------------------------|---------------------------------------------------------------------------|
| M. G.-V. VILLENEUVE, ptre, sup., proc. | M. JOS. RIOPELLE, ptre, étud. à Rome |
| M. V. PAUZÉ, ptre, vice-supérieur,
directeur des élèves | M. ALB. PICOTTE, ptre, Méthode |
| M. L. CASAUBON, ptre, direct. des eccl. | M. HOR. LACHAPELLE, ptre, grec |
| M. OD. GUILBAULT, ptre, en retraite | M. F.-X. TOUSIGNANT, ptre, préfet de disc. |
| † M. J.-M. LÉGARÉ, ptre, M.A., théologie | M. EUST. DUGAS, ptre, mtre de salles |
| M. JOS. GIGUÈRE, ptre, M.A., curé | M. IS. LACHAPELLE, d., mtre de salles |
| M. ALEX. VAILLANT, ptre, M.A., sciences | M. CL. BERTHIAUME, d., classe franç. |
| M. ELISÉE HÉBERT, ptre, M.A., Rhétorique | M. ARTH. BERTHIAUME, d., assistant-
directeur de l'Ecole d'Agriculture |
| M. J.-BTE JOBIN, ptre, directeur de l'Ecole
d'Agriculture | M. ZÉNON LIPPÉ, diacre, surveillant |
| M. HEC. MARSOLAIS, ptre, Belles-Lettres | M. JOS. HÉBERT, eccl., Elém. latins |
| M. ALDAÏ LAMARCHE, ptre, économiste | M. TH. MARÉCHAL, eccl., Elém. latins |
| M. ALB. MARSOLAIS, ptre, préfet des études | M. AV. BÉLANGER, eccl., cours commercial |
| M. ALB. BOISSEAU, ptre, Versification | M. A. T. MUNRO, eccl., langue anglaise |
| M. H. GATES, ptre, M.A., mathématiques | M. W. MORIN, eccl., langue anglaise |
| M. FERR. JOBIN, ptre, Ph. D., Philosophie | M. AD. RICHARD, eccl., anglais, mathém. |
| M. ALB. PERREAULT, ptre, Syntaxe | M. J.-BTE SURPRENANT, eccl., mtre de sall. |
| M. EUST. PARÉ, ptre, Syntaxe | M. AIMÉ HÉTU, eccl., infirmier |
| | M. HENRI DUBREUIL, musique |

† Décédé le 6 mars 1900

1900—1901

- | | |
|------------------------------------------------------------|-------------------------------------------------------------------------------|
| M. G.-V. VILLENEUVE, ptre, sup., proc. | M. F. JOBIN, ptre, Ph. D., Belles-Lettres et
directeur des ecclésiastiques |
| M. V. PAUZÉ, ptre, vice-supérieur,
directeur des élèves | M. ALB. PERREAULT, ptre, Syntaxe |
| M. L. CASAUBON, ptre, bibliothécaire | M. JOS. RIOPELLE, ptre, Ph. D., Philosophie |
| M. OD. GUILBAULT, ptre, en retraite | M. ALB. PICOTTE, ptre, Méthode |
| M. JOS. GIGUÈRE, ptre, M.A., curé | M. HOR. LACHAPELLE, ptre, grec |
| M. ALEX. VAILLANT, ptre, M.A.,
théologie et sciences | M. F.-X. TOUSIGNANT, ptre, préfet de disc. |
| M. EL. HÉBERT, ptre, M.A., Rhétorique | M. CL. BERTHIAUME, ptre, classe franç. |
| M. HEC. MARSOLAIS, ptre, Belles-Lettres | M. IS. LACHAPELLE, ptre, mtre de salles |
| M. ALDAÏ LAMARCHE, ptre, économiste | M. AN. ECREMENT, ptre, Elém. latins |
| M. ALB. MARSOLAIS, ptre, préfet des études | M. JOS. DUFORT, diacre, Méthode |
| M. ALB. BOISSEAU, ptre, Versification. | M. LÉONIDAS GIARD, diac., mtre de salles |
| M. H. GATES, ptre, M.A., mathématiques | M. THÉO. MARÉCHAL, s.-d., Elém. latins |
| | M. AV. BÉLANGER, s.-d., cours commercial |

- M. ADOL. SYLVESTRE, s.-d., langue angl.
 M. HENRI MAGNAN, s.-d., mtre de salles
 M. AIMÉ HÉTU, s.-d., infirmier
 M. ALEX.-T. MUNRO, eccl., langue anglaise
 M. AD. RICHARD, eccl., anglais, mathém.
- M. L. DEMERS, eccl., langue anglaise
 M. OSCAR BELLEHUMEUR, eccl., surveillant
 †M. Adrien OLIVIER, eccl., surveillant
 M. HECTOR BOULAY, musique

†Décédé le 24 janvier 1901

1901—1902

- M. G.-V. VILLENEUVE, ptre, V.F., supérieur,
 procureur
 M. V. PAUZÉ, ptre, vice-supérieur,
 directeur des élèves
 M. L. CASAUBON, ptre, bibliothécaire
 M. OD. GUILBAULT, ptre, en retraite
 M. JOS. GIGUÈRE, ptre, M.A., curé
 M. ALEX. VAILLANT, ptre, M.A.,
 théologie, sciences
 M. E. HÉBERT, ptre, M.A., Rhétorique
 M. ALDAÏ LAMARCHE, ptre, économiste
 M. ALB. MARSOLAIS, ptre, préfet des études
 M. ALB. BOISSEAU, ptre, Versification
 M. H. GATES, ptre, M.A., mathématiques
 M. FERRÉOL JOBIN, ptre, Ph. D., Belles-
 Lettres, directeur des ecclésiastiques
 M. ALB. PERREAULT, ptre, préfet de disc.
 M. JOS. RIOPELLE, Ph. D., Philosophie
- M. ALB. PICOTTE, ptre, Méthode
 M. HORM. LACHAPELLE, ptre, langue grec
 M. F.-X. TOUSIGNANT, ptre, cours com.
 M. CL. BERTHIAUME, ptre, classe française
 M. ANAT. ECREMENT, ptre, Eléments latins
 M. LÉONIDAS GIARD, ptre, Syntaxe
 M. A. SYLVESTRE, ptre, anglais, mathém.
 M. JOS. DUFORT, ptre, mtre de salles
 M. JOS. LEFEBVRE, diacre, classe primaire
 M. EUG. MARSOLAIS, s.-d., Elém. lat.
 M. JOS. LANDRY, s.-d., anglais, mathém.
 M. ALEX.-T. MUNRO, eccl., langue anglaise
 M. L. PINEAULT, eccl., Syntaxe
 M. JOS CHEVALIER, eccl., mtre de salles
 M. PR. LAFORTUNE, eccl., mtre de salles
 M. D.-B. PROVOST, eccl., langue anglaise
 M. ALC. DUFORT, eccl., infirmier
 M. WILLIE LOISELLE, eccl., surveillant
 M. HECTOR BOULAY, musique

1902—1903

- M. G.-V. VILLENEUVE, ptre, V. F.,
 supérieur et procureur
 M. V. PAUZÉ, ptre, vice-supérieur,
 directeur des élèves
 M. L. CASAUBON, ptre, bibliothécaire
 M. OD. GUILBAULT, ptre, en retraite
 M. JOS. GIGUÈRE, ptre, M.A., curé
 M. ALEX. VAILLANT, ptre, M.A.,
 théologie et sciences
 M. EL. HÉBERT, ptre, M.A., Rhétorique
 M. ALDAÏ LAMARCHE, ptre, économiste
 M. ALB. MARSOLAIS, ptre, préfet des études
 M. ALB. BOISSEAU, ptre, Versification
 M. H. GATES, ptre, M.A., mathématiques
 M. FERRÉOL JOBIN, ptre, Ph.D., Belles-
 Lettres, directeur des ecclésiastiques
 M. ALB. PERREAULT, ptre, préfet de disc.
 M. JOS. RIOPELLE, ptre, Ph. D., Philos.
 M. ALB. PICOTTE, ptre, grec
- M. HORM. LACHAPELLE, ptre, grec
 M. F.-X. TOUSIGNANT, ptre, cours commer.
 M. CL. BERTHIAUME, ptre, classe française
 M. ANAT. ECREMENT, ptre, Elém. latins
 M. LÉON. GIARD, ptre, étudiant à Rome
 M. AD. SYLVESTRE, ptre, langue anglaise
 M. JOS. DUFORT, ptre, mtre de salles
 M. JOS. MAURICE, ptre, Méthode
 M. JOS. JETTÉ, ptre, Méthode
 M. AM. DORVAL, diacre, classe française
 M. EUG. CLOUTIER, diacre, mtre de salles
 M. AL. CORBEIL, eccl., Syntaxe
 M. CHS PILON, eccl., Syntaxe
 M. EUC. DULUDE, eccl., Elém. latins
 M. ALEX.-T. MUNRO, eccl., anglais
 M. ALB. ROBILLARD, eccl., anglais
 M. WILLIE LOISELLE, eccl., surveillant
 M. AM. FOREST, eccl., mtre de salles
 M. HECTOR BOULAY, musique

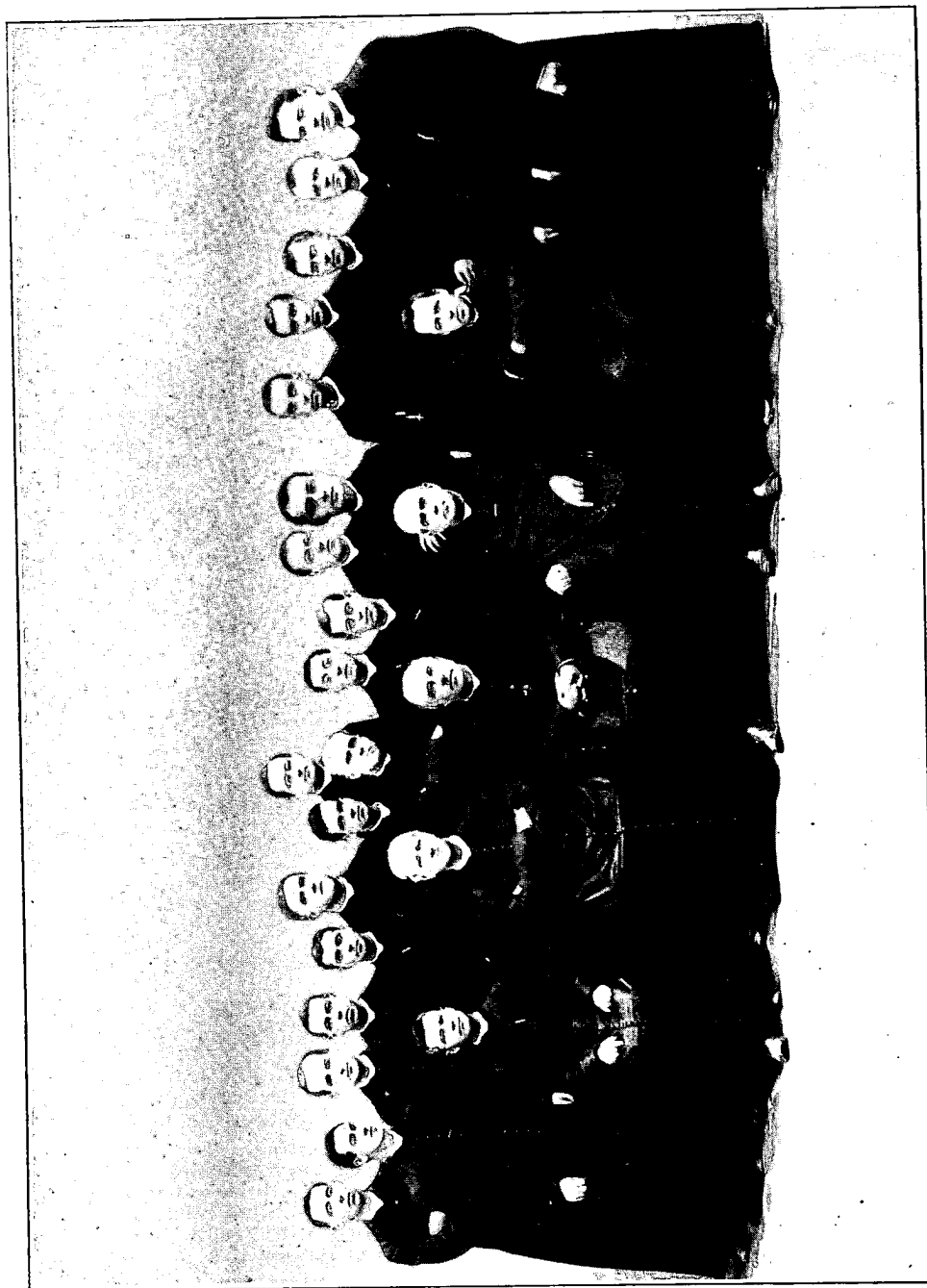

LES PROFESSEURS PRÊTRES, EN 1904

De gauche à droite, sont assis: MM. Albert Marsolais, Odilon Guibault, Vitalien Villeneuve, Louis Casaubon, Victor Pauzé;
sont debout: Frs-Xavier Toussaint, J.-Oscar Maurice, Anatole Écrément Albéric Picotte, Albert Ferrault, Alexandre Vaillant,
Eugène Cloutier, Albéric Corbeil, Elizée Hébert, Clément Berthiaume, Henry Gates, Albert Boisseau, Joseph
Clément Geoffrion, Joseph Riopel, Joseph Jetté, Ferréol Jobin, Aldai Lamarche, Alexandre-Mackenzie Munro.

1903—1904

- | | |
|--------------------------------------------------------------------------------|------------------------------------------|
| M. G.-V. VILLENEUVE, ptre, V. F.,
supérieur et procureur | M. CL. BERTHIAUME, ptre, Elém. latins |
| M. V. PAUZÉ, ptre, vice-supérieur,
directeur des élèves | M. ANATOLE ECREMENT, ptre, Elém. latins |
| M. L. CASAUBON, ptre, bibliothécaire | M. LÉON. GIARD, ptre, étudiant à Rome |
| M. OD. GUILBAULT, ptre, en retraite | M. AD. SYLVESTRE, ptre, étudiant à Rome |
| M. JOS. GIGUÈRE, ptre, M.A., curé | M. JOS.-C. GEOFFRION, ptre, Syntaxe |
| M. ALEX. VAILLANT, ptre, M.A.,
théologie et sciences | M. JOS. MAURICE, ptre, Versification |
| M. E. HÉBERT, ptre, M.A., Rhétorique | M. JOS. JETTÉ, ptre, Méthode |
| M. ALDAÏ LAMARCHE, ptre, économiste | M. EUG. CLOUTIER, ptre, mtre de salles |
| M. A. MARSOLAIS, ptre, M.A., préfet des ét. | M. ALB. CORBEIL, ptre, Syntaxe |
| M. H. GATES, ptre, M.A., mathématiques | M. ALEX.-T. MUNRO, ptre, langue anglaise |
| M. FERRÉOL JOBIN, ptre, Ph. D., M.A.,
Belles-Lettres, directeur des ecclés. | M. ALB. ROBILLARD, eccl., anglais |
| M. ALB. PERREAULT, ptre, préfet de disc. | M. CL. BERTHIAUME, eccl., classe franç. |
| M. JOS. RIOPELLE, ptre, Ph. D., Philos. | M. JOS. CLOUTIER, eccl., classe franç. |
| M. ALB. PICOTTE, ptre, langue grecque | M. AD. PICHÉ, eccl., classe primaire |
| M. F.-X. TOUSIGNANT, ptre, cours commerc. | M. ALB. DAME, eccl., classe anglaise |
| | M. TH. CHARETTE, eccl., mtre de salles |
| | M. AD. FOREST, eccl., mtre de salles |
| | M. ARTHUR MAGNAN, eccl., infirmier |
| | M. JOS. LÉVESQUE, eccl., surveillant |
| | M. HECTOR BOULAY, musique |

1904—1905

- | | |
|----------------------------------------------------------------------------|--------------------------------------------|
| M. G.-V. VILLENEUVE, ptre, V.F.,
supérieur et procureur | M. ALB. CORBEIL, ptre, Syntaxe |
| M. V. PAUZÉ, ptre, vice-supérieur,
directeur des élèves | M. LÉON. GIARD, ptre, étudiant à Rome |
| M. L. CASAUBON, ptre, bibliothécaire | M. AD. SYLVESTRE, ptre, étudiant à Rome |
| M. OD. GUILBAULT, ptre, en retraite | M. JOS.-O. MAURICE, ptre, étud. à Rome |
| M. JOS. GIGUÈRE, ptre, M.A., curé | M. LUCIEN PINEAULT, ptre, Th. L., Versifi. |
| M. ALEX. VAILLANT, ptre, M.A.,
théologie et sciences | M. J.-JOS. LAURENT, ptre, Méthode |
| M. EL. HÉBERT, ptre, M.A., Rhétorique | M. JOS. CHEVALIER, ptre, Méthode |
| M. ALDAÏ LAMARCHE, ptre, économiste | M. PR. LAFORTUNE, ptre, mtre de salles |
| M. A. MARSOLAIS, ptre, M.A., préf. des ét. | M. TH. CLÉMENT, diacre, Elém. latins |
| M. H. GATES, ptre, M.A., mathém. | M. OS. RACETTE, s.-d., mtre de salles |
| M. FERRÉOL JOBIN, ptre, Ph. D., M.A.,
Belles-Lettres, direct. des eccl. | M. ARTH. MAGNAN, eccl., infirmier |
| M. ALB. PERREAULT, ptre, préfet de disc. | M. ALEX. LAMOUREUX, eccl., Syntaxe |
| M. JOS. RIOPELLE, ptre, Ph. D., Philos. | M. ROM. RACETTE, eccl., classe franç. |
| M. ALB. PICOTTE, ptre, grec | M. JOS. BARRETTE, eccl., classe franç. |
| M. F.-X. TOUSIGNANT, ptre, cours commerc. | M. HENRI LAMARCHE, eccl., mtre de salles |
| M. CL. BERTHIAUME, ptre, Elém. latins | M. JOS. LÉVESQUE, eccl., classe primaire |
| | M. WIL. DUVAL, eccl., anglais |
| | M. ROBERT DUFORD, eccl., anglais |
| | M. FRÉD. O'COIN, eccl., anglais |
| | M. ALBERT ROBILLARD, eccl., surveillant |
| | M. HECTOR BOULAY, musique |

1905—1906

- | | |
|-------------------------------------------------------------------------|---------------------------------------|
| M. G.-V. VILLENEUVE, ptre, V. F., chan.
hon., supérieur et procureur | M. L. CASAUBON, ptre, bibliothécaire |
| M. VICTOR PAUZÉ, ptre, vice-supérieur,
directeur des élèves | † M. OD. GUILBAULT, ptre, en retraite |
| | M. JOS. GIGUÈRE, ptre, M.A., curé |

† Décédé le 13 décembre 1905.

- M. ALEX. VAILLANT, ptre, M.A.,
théologie et sciences
- M. E. HÉBERT, ptre, M.A., préfet des ét.
- M. ALDAÏ LAMARCHE, ptre, économiste
- M. H. GATES, ptre, M.A., mathématiques
- M. FERRÉOL JOBIN, ptre, Ph.D., M.A.,
Rhétorique, directeur des ecclésiast.
- M. ALB. PERREAULT, ptre, préfet de disc.
- M. JOS. RIOPELLE, ptre, Ph. D., Philos.
- M. ALB. PICOTTE, ptre, langue grecque
- M. F.-X. TOUSIGNANT, ptre, Syntaxe
- M. CL. BERTHIAUME, ptre, Syntaxe
- M. ALB. CORBEIL, ptre, Versification
- M. L. GIARD, ptre, D.D.C., Belles-Lettres
- M. AD. SYLVESTRE, ptre, D.D.C., anglais
- M. JOS.-O. MAURICE, ptre, étud. à Rome
- M. JOS. CHEVALIER, ptre, Méthode
- M. PR. LAFORTUNE, ptre, mtre de salles
- M. CHS PILON, ptre, Th. L., Syntaxe
- M. TH. CLÉMENT, ptre, Elém. latins
- M. JOS. LAROCQUE, eccl., Elém. latins
- M. AN. CARIGNAN, eccl., cours commercial
- M. ART. MAGNAN, eccl., cours commercial
- M. H. QUESNEL, eccl., classe française
- M. LOUIS CARRÉ, eccl., classe primaire
- M. WILF. DUVAL, eccl., langue anglaise
- M. ROB. DUFORD, eccl., langue anglaise
- M. H. SCOTT, eccl., langue anglaise
- M. TH. CHARETTE, eccl., mtre de salles
- M. H. PERREAULT, eccl., mtre de salles
- M. ALB. ROBILLARD, eccl., surveillant
- M. NARCISSE BÉLANGER, eccl., assistant-
maitre de musique
- M. HECTOR BOULAY, musique

1906—1907

- M. G.-V. VILLENEUVE, ptre, chan. hon.,
T. D., V.F., supérieur et procureur
- M. VICTOR PAUZÉ, ptre, vice-supérieur
et directeur des élèves
- M. L. CASAUBON, ptre, bibliothécaire
- M. JOS. GIGUÈRE, ptre, M.A., curé
- M. ALEX. VAILLANT, ptre, M.A.,
théologie et sciences
- M. EL. HÉBERT, ptre, M.A., préfet des ét.
- M. ALDAÏ LAMARCHE, ptre, économiste
- M. H. GATES, ptre, M.A., mathématiques
- M. FERRÉOL JOBIN, ptre, Ph. D., M.A.,
Rhétorique, directeur des ecclésiastiques
- M. ALB. PERREAULT, ptre, préfet de disc.
- M. JOS. RIOPELLE, ptre, Ph.D., Philosophie
- M. ALB. PICOTTE, ptre, langue anglaise
- M. F.-X. TOUSIGNANT, ptre, Syntaxe
- M. ALB. CORBEIL, ptre, VERSIFICATION
- M. L. GIARD, ptre, D.D.C., Belles-Lettres
- M. J.-O. MAURICE, ptre, Th.D., étud. à Paris
- M. JOSEPH CHEVALIER, ptre, Méthode
- M. PR. LAFORTUNE, ptre, mtre de salles
- M. CHS PILON, ptre, Th. L., grec
- M. THOMAS CLÉMENT, ptre, Syntaxe
- M. ERNEST MARSAN, ptre, classe prépar.
- M. TH. CHARETTE, eccl., mtre de salles
- M. JOS. LAROCQUE, eccl., grec
- M. HENRI SCOTT, eccl., anglais
- M. HECTOR QUESNEL, eccl., anglais
- M. NARC. BÉLANGER, eccl., surveillant
- M. H. BRIEN, eccl., mtre de salles
- M. J.-BTE LACHAPPELLE, eccl., infirmier
- M. ANAST. FORGET, eccl., Elém. latins
- M. ALEX. BÉLANGER, eccl., Elém. latins
- M. EUG. LAPORTE, eccl., mathématiques
- M. ART FOURNIER, eccl., cours commercial
- M. ED. THIBODEAU, eccl., classe française
- M. VICTOR Gagnier, eccl., langue anglaise
- M. HECTOR BOULAY, musique

1907—1908

- M. G.-V. VILLENEUVE, ptre, chan. hon.,
Th. D., V.F., supérieur et procureur
- M. VICTOR PAUZÉ, ptre, vice-supérieur,
directeur des élèves
- M. L. CASAUBON, ptre, en retraite
- M. JOS. GIGUÈRE, ptre, M.A., curé
- M. ALEX. VAILLANT, ptre, M.A.,
théologie et sciences
- M. E. HÉBERT, ptre, M.A., préfet des ét.
- M. ALDAÏ LAMARCHE, ptre, économiste
- M. H. GATES, ptre, M.A., mathématiques
- M. FERRÉOL, JOBIN, ptre, Ph. D., M.A.,
Rhétorique, directeur des ecclésiast.
- M. ALB. PERREAULT, ptre, préfet de disc.
- M. J. RIOPELLE, ptre, Ph. D., Philosophie
- M. ALB. PICOTTE, ptre, langue anglaise

- M. F.-X. TOUSIGNANT, ptre, Syntaxe
 M. ALB. CORBEIL, ptre Versification
 M. LÉON. GIARD, ptre, D.D.C., Bel.-Let.
 M. J. MAURICE, ptre, Th. D., étud. à Paris
 M. JOSEPH CHEVALIER, ptre, Méthode
 M. PR. LAFORTUNE, ptre, Elém. latins
 M. TH. CLÉMENT, ptre, Syntaxe
 M. TH. CHARETTE, diacre, mtre de salles
 M. OL. BÉLIVEAU, s.-d., mathématiques
 M. JOS. LAROCQUE, eccl., langue grecque
 M. AD. PICHÉ, eccl., classe française
 M. HECT. QUESNEL, eccl., langue anglaise
 M. ED. THIBODEAU, eccl., surveillant
 M. JOS. LACHAPELLE, eccl., mtre de salles
 M. EUG. LAPORTE, eccl., anglais
 M. OD. ARCHAMBAULT, eccl., Elém. latins
 M. E. DESMARAIS, eccl., cours commercial
 M. H. RAYNAULD, eccl., classe française
 M. J. LAPOINTE, eccl., mtre de salles
 M. EUS. ROBERT, eccl., infirmier
 M. HECTOR BOULAY, musique

1908—1909

- M. G.-V. VILLENEUVE, ptre, chan. hon.,
 Th. D., V.F., supérieur, procureur
 M. VICTOR PAUZÉ, ptre, vice-supérieur,
 directeur des élèves
 M. L. CASAUBON, ptre, en retraite
 M. JOSEPH GIGUÈRE, ptre, M.A., curé
 M. ALEXANDRE VAILLANT, ptre, M.A.,
 théologie et sciences
 M. E. HÉBERT, ptre, M.A., préfet des étud.
 M. ALDAÏ LAMARCHE, ptre, économiste
 M. HENRY GATES, ptre, M.A., mathém.
 M. FERRÉOL JOBIN, ptre, Ph. D., M.A.,
 Rhétorique, directeur des ecclésiastiques
 M. JOS. RIOPELLE, ptre, Ph.D., Philos.
 M. ALB. PICOTTE, ptre, langue anglaise
 M. F.-X. TOUSIGNANT, ptre, Syntaxe
 M. JOS.-O. MAURICE, ptre, Th. D., L. L.,
 Belles-Lettres
 M. LÉONIDAS GIARD, ptre, D.D.C., Vers.
 M. JOSEPH CHEVALIER, ptre, Méthode
 M. PR. LAFORTUNE, ptre, préfet de disc.
 M. OL. BÉLIVEAU, ptre, mathématiques
 M. ARC. MOUSSEAU, ptre, mtre de salles
 M. ALBERT GARIÉPY, ptre, Syntaxe
 M. WILFRID FERNET, ptre, surveillant
 M. JOS. LAROCQUE, ptre, langue grecque
 M. EUG. LAPORTE, diacre, anglais
 M. ALB. LAFRANCE, diacre, anglais
 M. JOS. LACHAPELLE, s.-d., mtre de salles
 M. HENRI LAMARCHE, eccl., surveillant
 M. JOS. LAPOINTE, eccl., mtre de salles
 M. HECTOR QUESNEL, eccl., infirmier
 M. ED. THERRIEN, eccl., Eléments latins
 M. ERNEST BRUNET, eccl., Elém. latins
 M. P. GAUTHIER, eccl., cours commercial
 M. JOS. DALPÉ, eccl., classe française
 M. HECTOR BOULAY, musique

1909—1910

- M. G.-V. VILLENEUVE, ptre, V.F., chan.
 hon., Th. D., supérieur, procureur
 M. VICTOR PAUZÉ, ptre, vice-supérieur,
 directeur des élèves
 M. L. CASAUBON, ptre, en retraite
 †M. JOS. GIGUÈRE, ptre, M.A., curé
 †M. ALEXANDRE VAILLANT, ptre, M.A.,
 théologie et sciences
 M. E. HÉBERT, ptre, M.A., préfet des étud.
 M. ALDAÏ LAMARCHE, ptre, économiste
 M. H. GATES, ptre, M.A., mathématiques
 M. FERRÉOL JOBIN, ptre, Ph. D., M.A.,
 Rhétorique, directeur des ecclésiastiq.
 M. J. RIOPELLE, ptre, Ph. D., M.A., Philos.
 M. ALB. PICOTTE, ptre, préfet de disc.
 M. F.-X., TOUSIGNANT, ptre, Belles-Lettres
 M. HORM. LACHAPELLE, ptre, grec
 M. JOS. CHEVALIER, ptre, Versification
 M. PR. LAFORTUNE, ptre, Méthode
 M. OLIVIER BÉLIVEAU, ptre, Méthode
 M. WILFRID FERNET, ptre, mathématiques
 M. ALB. CARIÉPY, ptre, anglais
 M. EUG. LAPORTE, diacre, anglais
 M. HENRI BRIEN, eccl., mtre de salles
 M. JOS. LAPOINTE, eccl., mtre de salles
 M. HECTOR QUESNEL, eccl., infirmier

†Décédé le 27 décembre 1909.

†Décédé le 19 mai 1910

- | | |
|------------------------------------------|------------------------------------------|
| M. Ed. THERRIEN, eccl., classe française | M. DON. CAUMARTIN, eccl., Elém. latins |
| M. Jos. DALPÉ, eccl., cours commercial | M. SIM. PELTIER, eccl., classe française |
| M. ANDRÉ BEAUREGARD, eccl., Syntaxe | M. AR. GIARD, eccl., mtre de salles |
| M. AUG. GERVAIS, eccl., Syntaxe | M. AV. LEPAGE, eccl., langue anglaise |
| M. F.-X. CHAGNON, eccl., Elém. latins | M. HECTOR BOULAY, musique |

1910—1911

- | | |
|-----------------------------------------------------------------------------|--------------------------------------------------------------------------|
| M. G.-V. VILLENEUVE, ptre, V.F., chan.
hon., Th.D., supérieur, procureur | M. ARCHIBALD MOUSSEAU, ptre,
théologie, directeur des ecclésiastiques |
| M. VICTOR PAUZÉ, ptre, vice-supérieur,
directeur des élèves | M. ANASTASE FORGET, ptre, Méthode |
| M. Ls. CASAUBON, ptre, en retraite | M. ALEX. BÉLANGER, ptre, Elém. latins |
| M. EL. HÉBERT, ptre, M.A., préfet des ét. | M. HENRI BRIEN, ptre, préfet de disc. |
| M. HECTOR MARSOLAIS, ptre, curé | M. ER. BEAUCHAMP, diacre, anglais |
| M. ALDAÏ LAMARCHE, ptre, économiste | M. AL. GRANGER, s.-d., classe française |
| M. H. GATES, ptre, M.A., mathématiques | M. JOS. LAPOINTE, s.-d., mtre de salles |
| M. F. JOBIN, ptre, Ph.D., M.A., Rhétor. | M. PRIS. MAGNAN, s.-d., mtre de salles |
| M. J. RIOPELLE, ptre, Ph.D., M.A., Philos. | M. EUG. DESMARAIS, eccl., cours commerc. |
| M. HORM. LACHAPELLE, ptre, grec | M. JOSEPH DALPÉ, eccl., anglais |
| M. F.-X. TOUSIGNANT, ptre, Belles-Lettres | M. ED. THERRIEN, eccl., grec |
| M. ALB. PICOTTE, ptre, sciences | M. AND. BEAUREGARD, eccl., Elém. latins |
| M. JOS. CHEVALIER, ptre, Versification | M. SIM. PELTIER, eccl., Elém. latins |
| M. OLIVIER BÉLIVEAU, ptre, Syntaxe | M. ALBERT BERNÈCHE, eccl., infirmier |
| M. ALBERT GARIÉPY, ptre, anglais | M. J.-BTE GROULX, eccl., Elém. latins |
| M. WILFRID FERNET, ptre, mathématiques | M. L.-A. LAFORTUNE, eccl., mtre de salles |
| | M. HECTOR BOULAY, musique |

1911—1912

- | | |
|----------------------------------------------------------------------------------|----------------------------------------------------------------------------|
| M. VICTOR PAUZÉ, ptre, supérieur | M. ARCHIBALD MOUSSEAU, ptre, théologie
et directeur des ecclésiastiques |
| M. G.-V. VILLENEUVE, ptre, V.F., chan.
hon., Th.D., vice-supérieur, procureur | M. ANAS. FORGET, ptre, Versification |
| †M. L. CASAUBON, ptre, en retraite | M. ALEX. BÉLANGER, ptre, Syntaxe |
| M. EL. HÉBERT, ptre, M.A., préfet des ét. | M. HENRI BRIEN, ptre, Elém. latins |
| M. HECTOR MARSOLAIS, ptre, curé | M. ER. BEAUCHAMP, ptre, Elém. latins |
| M. ALDAÏ LAMARCHE, ptre, économiste | M. EUG. DESMARAIS, ptre, mtre de salles |
| M. H. GATES, ptre, M.A., mathématiques | M. C.-E. DAGENAIS, ptre, mtre de salles |
| M. F. JOBIN, ptre, Ph.D., M.A., Rhétor. | M. ED. THERRIEN, diacre, grec |
| M. J. RIOPELLE, ptre, Ph.D., M.A., direct. | M. MAR. CLOUTIER, s.-d., classe française |
| M. HORM. LACHAPELLE, ptre, grec | M. AUG. GERVAIS, eccl., mtre de salles |
| M. F.-X. TOUSIGNANT, ptre, Belles-Lettres | M. LUDGER MORIN, eccl., mtre de salles |
| M. J. CHEVALIER, ptre, préfet de disc. | M. ANDRÉ BEAUREGARD, eccl., Méthode |
| M. LUCIEN PINEAULT, ptre, Th. et Ph.D.,
Philosophie | M. SIMÉON PELTIER, eccl., Elém. latins |
| M. CHARLES PILON, ptre, Th. L., sciences | M. J.-BTE CHAGNON, eccl., mathématiques |
| M. OL. BÉLIVEAU, ptre, Syntaxe | M. ABR. FALARDEAU, eccl., surveillant |
| M. WILF. FERNET, ptre, mathématiques | M. J.-E. GAUTHIER, eccl., cours commercial |
| M. ALBERT GARIÉPY, ptre, anglais | M. ERNEST TURCOT, eccl., anglais |
| | M. ALBERT PINEAULT, eccl., infirmier |
| | M. J. TURENNE, eccl., classe française |
| | M. HECTOR BOULAY, musique |

†Décédé le 20 février 1912.

1912—1913

- M. VICTOR PAUZÉ, ptre, supérieur
M. G.-V. VILLENEUVE, ptre, V.F., chan.
hon., Th.D., vice-supérieur, procureur
M. EL. HÉBERT, ptre, M.A., préfet des ét.
M. HECTOR MARSOLAIS, ptre, curé
M. ALDAÏ LAMARCHE, ptre, économiste
M. H. GATES, ptre, M. A., mathématiques
M. F. JOBIN, ptre, Ph. D., M.A., Rhétor.
M. J. RIOPELLE, ptre, Ph.D., M.A., direct.
M. HORM. LACHAPPELLE, ptre, grec
M. F.-X. TOUSIGNANT, ptre, Belles-Lettres
M. JOS. CHEVALIER, ptre, préfet de disc.
M. L. PINEAULT, ptre, Ph. et Th. D.,
Philosophie (2e année)
M. CHARLES PILON, ptre, Th. L.,
Philosophie (1ère année)
M. OL. BÉLIVEAU, ptre, VERSIFICATION
M. WILF. FERNET, ptre, mathématiques
M. ALBERT GARIÉPY, ptre, anglais
M. ARCHIBALD MOUSSEAU, ptre, théologie,
directeur des ecclésiastiques
- M. ANAS. FORGET, ptre, étud. à Rome
M. ALEX. BÉLANGER, ptre, Méthode
M. ERNEST BEAUCHAMP, ptre, Syntaxe
M. EUG. DESMARAIS, ptre, mathématiques
M. ED. THERRIEN, ptre, Syntaxe
M. P. GAUTHIER, ptre, Elém. latins
M. AUG. GERVAIS, ptre, sciences
M. LUD. MORIN, diacre, mtre de salles
M. ANDRÉ BEAUREGARD, s.-d., Méthode
M. SIM. PELTIER, s.-d., mtre de salles
M. JOS. GAUDET, eccl., surveillant
M. OSCAR VIAU, eccl., classe française
M. ANAT. LAPIERRE, eccl., mtre de salles
M. ALBERT PINEAULT, eccl., anglais
M. ABR. FALARDEAU, eccl., infirmier
M. ARM. BEAUREGARD, eccl., grec
M. J.-ED. GAUTHIER, eccl., cours commerc.
M. ER. TURCOT, eccl., langue anglaise
M. CH. GAREAU, eccl., classe primaire
M. ED. LAFORTUNE, eccl., Ph.L., Elém. lat.
M. DONAT MARTINEAU, eccl., Elém. latins
M. ETIENNE GUILLET, musique

1913—1914

- M. VICTOR PAUZÉ, ptre, supérieur
M. G.-V. VILLENEUVE, ptre, V.F., chan.
hon., Th.D., vice-supérieur, procureur
M. EL. HÉBERT, ptre, M.A., préfet des ét.
M. HECTOR MARSOLAIS, ptre, curé
M. ALDAÏ LAMARCHE, ptre, économiste
M. H. GATES, ptre, M.A., mathématiques
M. F. JOBIN, ptre, Ph.D., M.A., Rhétor.
M. J. RIOPELLE, ptre, Ph.D., M.A., direct.
M. HORM. LACHAPPELLE, ptre, grec
M. F.-X. TOUSIGNANT, ptre, Belles-Lettres
M. J. CHEVALIER, ptre, préfet de disc.
M. LUCIEN PINEAULT, ptre, Ph. et Th. D.,
Philosophie (2e année)
M. CHARLES PILON, ptre, Th.L.,
Philosophie (1ère année)
M. OL. BÉLIVEAU, ptre, Versification
M. WILF. FERNET, ptre, mathématiques
M. ALBERT GARIÉPY, ptre, anglais
M. ARCHIBALD MOUSSEAU, ptre, théologie,
directeur des ecclésiastiques
- M. ANAS. FORGET, ptre, Ph.D., à Lille
M. ALEX. BÉLANGER, ptre, Versification
M. ERN. BEAUCHAMP, ptre, Syntaxe
M. EUG. DESMARAIS, ptre, mathématiques
M. ED. THERRIEN, ptre, Syntaxe
M. PIERRE GAUTHIER, ptre, Elém. latins
M. AUG. GERVAIS, ptre, sciences
M. ANDRÉ BEAUREGARD, ptre, Méthode
M. SIM. PELTIER, ptre, mtre de salles
M. OSCAR VIAU, s.-d., surveillant
M. HENRI GAUDET, eccl., Elém. latins
M. ANAT. LAPIERRE, eccl., mtre de salles
M. OLAÛS PLANTE, eccl., Elém. latins
M. ARM. BEAUREGARD, eccl., grec
M. ABR. FALARDEAU, eccl., infirmier
M. J.-E. GAUTHIER, eccl., classe française
M. ERN. TURCOT, eccl., anglais
M. ROS. CHAGNON, eccl., cours commerc.
M. E. DESLONGCHAMPS, eccl., mtre de salles
M. ROMÉO FOREST, eccl., classe française
M. ETIENNE GUILLET, musique

1914—1915

- M. VIC. PAUZÉ, ptre, supérieur, procureur
M. ELISÉE HÉBERT, ptre, M.A., vice-
supérieur, préfet des études
- M. G.-V. VILLENEUVE, ptre, V.F., chan.
hon., Th. D., en retraite
M. HECTOR MARSOLAIS, ptre, curé

- M. ALDAÏ LAMARCHE, ptre, économiste
 M. H. GATES, ptre, M.A., mathématiques
 M. FER. JOBIN, ptre, Ph.D., M.A., Rhétor.
 M. J. RIOPELLE, ptre, Ph.D., M.A., direct.
 M. HORM. LACHAPPELLE, ptre, grec
 M. F.-X. TOUSIGNANT, ptre, Belles-Lettres
 M. JOS. CHEVALIER, ptre, préfet de disc.
 M. LUCIEN PINEAULT, ptre, Ph. et Th. D.,
 Philosophie (2e année)
 M. CHARLES PILON, ptre, Th. L.,
 Philosophie (1ère année)
 M. OL. BÉLIVEAU, ptre, Versification
 M. WILF. FERNET, ptre, mathématiques
 M. ALBERT GARIÉPY, ptre, anglais
 M. ARCHIBALD MOUSSEAU, ptre, théologie,
 directeur des ecclésiastiques
 M. ANASTASE FORGET, ptre, Ph.D., diplômé
 ès-études supérieures (Lille), Syntaxe
 M. EUG. LAPORTE, ptre, Méthode
 M. ER. BEAUCHAMP, ptre, Syntaxe
 M. EUG. DESMARAIS, ptre, mathématiques
 M. ED. THERRIEN, ptre, Elém. latins
 M. P. GAUTHIER, ptre, Elém. latins
 M. AUG. GERVAIS, ptre, sciences
 M. SIM. PELTIER, ptre, Eléments latins
 M. ANAT. LAPIERRE, ptre, mtre de salles
 M. ABR. FALARDEAU, ptre, infirmier
 M. AD. JOUBERT, ptre, classe française
 M. ER. TURCOT, ptre, anglais
 M. J. FLOOD, s.-d., anglais
 M. J.-E. GAUTHIER, s.-d., mathématiques
 M. ARMAND BEAUREGARD, eccl., grec
 M. ROB. BROUILLET, eccl., mtre de salles
 M. L. CORMIER, eccl., mtre de salles
 M. CHS GAREAU, eccl., anglais
 M. ALBERT HENRI, eccl., classe française
 M. ERN. COUTU, eccl., mtre de salles
 M. HECTOR LAVALLÉE, eccl., surveillant
 M. LOUIS BOUVIER, musique

1915—1916

- M. VIC. PAUZÉ, ptre, supérieur, procureur
 M. EL. HÉBERT, ptre, M.A., vice-supérieur,
 préfet des études, direct. des eccl.
 M. G.-V. VILLENEUVE, ptre, V.F., chan.
 hon., Th. D., en retraite
 M. HECTOR MARSOLAIS, ptre, curé
 M. ALDAÏ LAMARCHE, ptre, économiste
 M. H. GATES, ptre, M.A., mathématiques
 M. F. JOBIN, ptre, Ph.D., M.A., Rhétor.
 M. J. RIOPELLE, ptre, Ph.D., M.A., direct.
 M. F.-X. TOUSIGNANT, ptre, Belles-Lettres
 M. J. CHEVALIER, ptre, préfet de disc.
 M. LUCIEN PINEAULT, ptre, Ph. et Th. D.,
 Philosophie (2e année), théologie
 M. CHARLES PILON, ptre, Th. L.,
 Philosophie (1ère année)
 M. OLIVIER BÉLIVEAU, ptre, Versification
 M. WILF. FERNET, ptre, mathématiques
 M. ALBERT GARIÉPY, ptre, anglais
 M. ANASTASE FORGET, ptre, Ph.D., diplômé
 ès-études supérieures (Lille), grec
 M. EUGÈNE LAPORTE, ptre, Méthode
 M. ERNEST BEAUCHAMP, ptre, Syntaxe
 M. EUG. DESMARAIS, ptre, mathématiques
 M. EDMOND THERRIEN, ptre, Syntaxe
 M. PIERRE GAUTHIER, ptre, Elém. latins
 M. AUGUSTIN GERVAIS, ptre, sciences
 M. SIM. PELTIER, ptre, Elém. latins
 M. ABR. FALARDEAU, ptre, infirmier
 M. AD. JOUBERT, ptre, Elém. latins
 M. ER. TURCOT, ptre, anglais
 M. ARMAND BEAUREGARD, ptre, grec
 M. ERNEST COUTU, ptre, surveillant
 M. HENRI MARTIN, ptre, mtre de salles
 M. ALBERT PINEAULT, ptre, anglais
 M. CHS GAREAU, ptre, mtre de salles
 M. ALB. HENRI, ptre, classe française
 M. ROB. BROUILLET, ptre, mtre de salles
 M. HERVÉ LEMAIRE, eccl., mtre de salles
 M. GEOR. DÉSILETS, eccl., mathématiques
 M. FLAVIEN JOLY, eccl., classe française
 M. LOUIS BOUVIER, musique

1916—1917

- M. VICTOR PAUZÉ, ptre, chan. hon.,
 supérieur, directeur des ecclésiastiques
 M. EL. HÉBERT, ptre, M.A., vice-supérieur,
 préfet des études
 M. G.-V. VILLENEUVE, ptre, V.F., chan.
 hon., Th. D., en retraite
 M. HECTOR MARSOLAIS, ptre, curé
 M. ALDAÏ LAMARCHE, ptre, procureur
 M. H. GATES, ptre, M.A., mathématiques
 M. F. JOBIN, ptre, Ph.D., M.A., Rhétor.
 M. J. RIOPELLE, ptre, Ph.D., M.A., direct.
 M. F.-X. TOUSIGNANT, ptre, en repos

- | | |
|-------------------------------------------------------------------------------------|--------------------------------------------------------|
| M. JOS. CHEVALIER, ptre, préfet de disc. | M. ERN. TURCOT, ptre, anglais |
| M. LUCIEN PINEAULT, ptre, Ph. et Th. D.,
Philosophie (2e année), théologie | M. ARM. BEAUREGARD, ptre, Méthode
et langue grecque |
| M. CHARLES PILON, ptre, Th.L.,
Philosophie (1ère année) | M. J.-E. GAUTHIER, ptre, Elém. latins |
| M. OL. BÉLIVEAU, ptre, Belles-Lettres | M. ALB. PINEAULT, ptre, langue anglaise |
| M. WILF. FERNET, ptre, mathématiques | M. CHARLES GAREAU, ptre, classe franç. |
| M. ALBERT GARIÉPY, ptre, anglais | M. ALB. HENRI, ptre, Eléments latins |
| M. ANASTASE FORGET, ptre, Ph. D., diplômé
ès-études supérieures (Lille), Rhétor. | M. ROB. BROUILLET, ptre, mtre de salles |
| M. EUGÈNE LAPORTE, ptre, Versification | M. C.-E. DESMARAIS, s.-d., mtre de salles |
| M. ERNEST BEAUCHAMP, ptre, Syntaxe | M. OR. THOUIN, s.-d., mathématiques |
| M. EUG. DESMARAIS, ptre, mathématiques | M. LOUIS CORMIER, eccl., infirmier |
| M. ED. THERRIEN, ptre, grec | M. RENÉ BACHAND, eccl., surveillant |
| M. PIERRE GAUTHIER, ptre, Syntaxe | M. FLAVIEN JOLY, eccl., mtre de salles |
| M. AUG. GERVAIS, ptre, sciences | M. UB. COLLETTE, eccl., classe française |
| M. SIM. PELTIER, ptre, Elém. latins | M. AD. SAMSON, eccl., classe française |
| | M. LOUIS CHARTRAND, eccl., classe française |
| | M. ALEXANDRE DARAGON, musique |

1917—1918

- | | |
|--------------------------------------------------------------------------------|------------------------------------------|
| M. VICTOR PAUZÉ, ptre, chan. hon.,
supérieur, directeur des ecclésiastiques | M. ERNEST BEAUCHAMP, ptre, Syntaxe |
| M. EL. HÉBERT, ptre, M.A., vice-supérieur,
préfet des études | M. EDMOND THERRIEN, ptre, grec |
| M. G.-V. VILLENEUVE, ptre, V.F., chan.
hon., Th. D., en retraite | M. PIERRE GAUTHIER, ptre, Syntaxe |
| M. HECTOR MARSOLAIS, ptre, curé | M. AUGUSTIN GERVAIS, ptre, sciences |
| M. ALDAÏ LAMARCHE, ptre, procureur | M. SIMÉON PELTIER, ptre, économiste |
| M. H. GATES, ptre, M.A., mathématiques | M. ERNEST TURCOT, ptre, anglais |
| M. J. RIOPELLE, Ph.D., M.A., en retraite | M. ARMAND BEAUREGARD, ptre, Méthode |
| M. F.-X. TOUSIGNANT, ptre, en repos | M. J.-E. GAUTHIER, ptre, Elém. latins |
| M. JOS. CHEVALIER, ptre, directeur | M. ALBERT PINEAULT, ptre, anglais |
| M. LUCIEN PINEAULT, ptre, Ph. et Th. D.,
Philosophie (2e année), théologie | M. CHS GAREAU, ptre, Eléments latins |
| M. CHARLES PILON, ptre, Th. L.,
Philosophie (1ère année) | M. ALB. HENRI, ptre, Eléments latins |
| M. OL. BÉLIVEAU, ptre, Belles-Lettres | M. ROB. BROUILLET, ptre, préfet de disc. |
| M. WILF. FERNET, ptre, mathématiques | M. C.-E. DESMARAIS, ptre, classe franç. |
| M. ALBERT GARIÉPY, ptre, anglais | M. ORPHÉE THOUIN, ptre, classe française |
| M. ANASTASE FORGET, ptre, Ph. D.,
diplôme ès-études sup. (Lille), Rhétor. | M. RENÉ BACHAND, ptre, surveillant |
| M. EUGÈNE LAPORTE, ptre, Versification | M. ADR. BÉRARD, ptre, mathématiques |
| | M. LUC. LORANGE, ptre, mtre de salles |
| | M. LOUIS CORMIER, ptre, infirmier |
| | M. ALMANZOR FORGET, ptre, grec |
| | M. ARM. LECLERC, ptre, mtre de salles |
| | M. PALM. GEORGES, eccl., mtre de salles |
| | M. DONAT ROBERT, eccl., mtre de salles |
| | M. ALEXANDRE DARAGON, musique |

1918—1919

- | | |
|-----------------------------------------------------------------------------|-------------------------------------------------------------------------------------|
| M. VICTOR PAUZÉ, ptre, chan. hon.,
supérieur, directeur des séminaristes | M. ALDAÏ LAMARCHE, ptre, procureur |
| M. ELISÉE HÉBERT, ptre, M.A., vice-
supérieur, préfet des études | M. H. GATES, ptre, M.A., mathématiques |
| M. G.-V. VILLENEUVE, ptre, V.F., chan.
hon., Th.D., en retraite | M. J. RIOPELLE, ptre, Ph.D., M.A., en retraite |
| M. HECTOR MARSOLAIS, ptre, curé | M. F.-X. TOUSIGNANT, ptre, grec |
| | M. JOS. CHEVALIER, ptre, directeur |
| | M. LUCIEN PINEAULT, ptre, Ph. et Th. D.,
M.A., Philosophie (2e année), théologie |

- M. CHARLES PILON, ptre, Th. L., M.A.,
Philosophie (1ère année)
M. OL. BÉLIVEAU, ptre, Belles-Lettres
M. WILF. FERNET, ptre, M.A., mathém.
M. ALBERT GARIÉPY, ptre, anglais
M. ANAST. FORGET, ptre, Ph.D., diplômé
ès-études supérieures (Lille), Rhétor.
M. ERN. BEAUCHAMP, ptre, Versification
M. EDMOND THERRIEN, ptre, grec
M. PIERRE GAUTHIER, ptre, Méthode
M. AUGUSTIN GERVAIS, ptre, sciences
M. SIMÉON PELTIER, ptre, économiste
M. ERNEST TURCOT, ptre, anglais
M. J.-E. GAUTHIER, ptre, Syntaxe
- M. ALBERT HENRI, ptre, Syntaxe
M. ROB. BROUILLET, ptre, préfet de disc.
M. ADR. BÉRARD, ptre, mathématiques
M. ALM. FORGET, ptre, Eléments latins
M. ARM. LECLERC, ptre, mtre de salles
M. S. CHARRON, ptre, Ph.L., Elém. latins
M. PAUL HARBOUR, ptre, surveillant
M. JOS. MALLETTE, ptre, infirmier
M. GEOR. MARCHAND, ptre, classe franç.
M. JOS. O'HAGAN, ptre, anglais
M. J.-BTE RANGER, ptre, mtre de salles
M. A.-A. MELANÇON, diacre, sous-préfet
M. PALM. GEORGES, eccl., mtre de salles
M. ALEXANDRE DARAGON, musique

1919—1920

- M. VIC. PAUZÉ, ptre, V.F., chan. hon.,
supérieur, directeur des ecclésiastiques
M. ELISÉE HÉBERT, ptre, M.A., vice-
supérieur, professeur de latin
M. G.-V. VILLENEUVE, ptre, chan. hon.,
Th. D., en retraite
M. HECTOR MARSOLAIS, ptre, curé
M. ALDAÏ LAMARCHE, ptre, procureur
M. H. GATES, ptre, M.A., mathématiques
M. J. RIOPELLE, ptre, Ph.D., M.A., en retraite
M. F.-X. TOUSIGNANT, ptre, grec
M. J. CHEVALIER, ptre, directeur
M. LUCIEN PINEAULT, ptre, Ph. et Th. D.,
M. A., préfet des études, théologie,
Philosophie (2e année)
M. OL. BÉLIVEAU, ptre, Belles-Lettres
M. ANAST. FORGET, ptre, Ph.D., diplômé
ès-études supérieures (Lille), Rhétor.
M. ER. BEAUCHAMP, ptre, Versification
M. ED. THERRIEN, ptre, grec
M. P. GAUTHIER, ptre, mathématiques
M. AUG. Gervais, ptre, M.A., sciences
M. SIMÉON PELTIER, ptre, économiste
M. ERN. TURCOT, ptre, anglais
M. J.-E. GAUTHIER, ptre, Syntaxe
M. A. PINEAULT, ptre, Philos. (1ère année)
- M. ALBERT HENRI, ptre, Syntaxe
M. DONAT MARTINEAU, ptre, étud. à Rome
M. ROB. BROUILLET, ptre, préfet de disc.
M. ADRIEN BÉRARD, ptre, Méthode
M. ALM. FORGET, ptre, Méthode
M. ARM. LECLERC, ptre, mtre de salles
M. AIMÉ MALO, ptre, Elém. latins
M. S. CHARRON, ptre, Ph. L., Elém. latins
M. PAUL HARBOUR, ptre, classe française
M. PALM. GEORGES, ptre, mtre de salles
M. PAUL JARRY, ptre, mtre de salles
M. AIMÉ LAFORTUNE, ptre, langue anglaise
M. A.-A. MELANÇON, ptre, sous-préfet
M. CON. PRÉVOST, ptre, mathématiques
M. CHS TOUPIN, ptre, Ph.L., classe franç.
M. H. MARQUIS, eccl., mathématiques
M. CAMILLE POISSON, eccl., anglais
M. JOA. FOREST, eccl., mtre de salles
M. J.-BTE LEBRUN, eccl., infirmier
M. ALB. CORMIER, eccl., surveillant
M. ARM. DUBREUIL, eccl., surveillant
M. EL. VINCENT, eccl., assistant-infirmier
M. RAPH. GILBERT, eccl., anglais
M. ERN. LÉPINE, eccl., classe française
M. ERN. PEACHY, eccl., surveillant
M. ALEXANDRE DARAGON, musique

1920—1921

- †M. VIC. PAUZÉ, ptre, V.F., chan. hon.,
supérieur, directeur des ecclésiastiques
M. EL. HÉBERT, ptre, M.A., vice-supérieur
M. G.-V. VILLENEUVE, ptre, chan. hon.,
Th. D., en retraite
M. HECTOR MARSOLAIS, ptre, curé
- M. ALDAÏ LAMARCHE, ptre, procureur
M. H. GATES, ptre, M.A., mathématiques
M. J. RIOPELLE, ptre, Ph.D., M.A., en retraite
M. F.-X. TOUSIGNANT, ptre, grec
M. JOS. CHEVALIER, ptre, directeur
M. LUCIEN PINEAULT, ptre, Ph. et Th. D.,
M.A., préfet des études, Philosophie

†décédé le 21 mars.

- | | |
|----------------------------------------------------------------------------------|------------------------------------------|
| M. OL. BÉLIVEAU, ptre, théologie | M. PAUL HARBOUR, ptre, Elém. latins |
| M. ANAST. FORGET, ptre, Ph.D., diplômé
ès-études supérieures (Lille), Rhétor. | M. PAUL JARRY, ptre, mathématiques |
| M. ERN. BEAUCHAMP, ptre, Versification,
directeur des ecclésiastiques | M. AIMÉ LAFORTUNE, ptre, anglais |
| M. EDMOND THERRIEN, ptre, grec | M. A.-A. MELANÇON, ptre, sous-préfet |
| M. P. GAUTHIER, ptre, mathématiques | M. PALM. GEORGES, ptre, mtre de salles |
| M. AUG. GERVAIS, ptre, M.A., sciences | M. JOA. FOREST, ptre, mtre de salles |
| M. SIMÉON PELTIER, ptre, économiste | M. JUDE RIOPEL, ptre, mathématiques |
| M. A. PINEAULT, ptre, Philos. (1ère année) | M. ANT. THIBODEAU, ptre, mtre de salles |
| M. ERNEST TURCOT, ptre, anglais | M. EMILE JARRY, d., classe française |
| M. JOS.-ED. GAUTHIER, ptre, Syntaxe | M. ROS. BARRETTE, eccl., surveillant |
| M. ALBERT HENRI, ptre, Syntaxe | M. CAMILLE POISSON, eccl., anglais |
| M. D. MARTINEAU, ptre, Ph.D., étud. à Rome | M. LÉON DESMARAIS, eccl., infirmier |
| M. ROB. BROUILLET, ptre, préfet de disc. | M. MISAËL JODOIN, eccl., surveillant |
| M. ADRIEN BÉRARD, ptre, Méthode | M. SYLVIO BARRETTE, eccl., anglais |
| M. ALM. FORGET, ptre, Belles-Lettres | M. RAPH. GILBERT, eccl., anglais |
| M. AIMÉ MALO, ptre, Eléments latins | M. VICTOR MÉTHÉ, eccl., anglais |
| M. S. CHARRON, ptre, Ph. L., Elém. latins | M. J.-OCTAVE GRONDIN, eccl., surveillant |
| | M. ER. LÉPINE, eccl., cours commercial |
| | M. ALEXANDRE DARAGON, musique |

1921—1922

- | | |
|-------------------------------------------------------------------------------------------------------------|----------------------------------------------|
| M. ELISÉE HÉBERT, ptre, M.A., supérieur | M. A. BÉRARD, ptre, étud. à l'Univ. de Mont. |
| M. OL. BÉLIVEAU, ptre, vice-supérieur,
théologie | M. ALM. FORGET, ptre, Belles-Lettres |
| M. G.-V. VILLENEUVE, ptre, chan. hon.,
Th. D., en retraite | M. AIMÉ MALO, ptre, Eléments latins |
| M. HECTOR MARSOLAIS, ptre, curé | M. SIM. CHARRON, ptre, Ph.L., Méthode |
| M. ALDAÏ LAMARCHE, ptre, procureur | M. PAUL HARBOUR, ptre, Eléments latins |
| M. H. GATES, ptre, M.A., mathématiques | M. P. JARRY, ptre, étud. à l'Univ. de Mont. |
| M. F.-X. TOUSIGNANT, ptre, grec | M. A.-A. MELANÇON, ptre, sous-préfet |
| M. JOS. CHEVALIER, ptre, directeur | M. ANT. THIBODEAU, ptre, préfet de disc. |
| M. ANAST. FORGET, ptre, Ph. D., diplômé
ès-études supérieures (Lille), préfet des
études, Philosophie | M. EM. BÉRARD, diacre, mtre de salles |
| M. ERN. BEAUCHAMP, ptre, Versification,
directeur des ecclésiastiques | M. EMILE JARRY, diacre, Elém. latins |
| M. EDMOND THERRIEN, ptre, grec | M. ACH. LACHAPPELLE, diac., classe franç. |
| M. P. GAUTHIER, ptre, mathématiques | M. ROGER RAYMOND, d., mathématiques |
| M. AUG. GERVAIS, ptre, M.A., sciences | M. ANDRÉ BÉLANGER, s.-d., surveillant |
| M. SIMÉON PELTIER, ptre, économiste | M. GASP. FOREST, eccl., anglais |
| M. J.-E. GAUTHIER, ptre, Syntaxe | M. HERVÉ BEAUCHEMIN, eccl., infirmier |
| M. ERNEST TURCOT, ptre, anglais | M. HER. LUSSIER, eccl., mtre de salles |
| M. A. PINEAULT, ptre, Philos. (1ère année) | M. HON. SIGNORI, eccl., classe française |
| M. ALBERT HENRI, ptre, Syntaxe | M. MISAËL JODOIN, eccl., mathématiques |
| M. D. MARTINEAU, ptre, Ph.D., Rhétor. | M. SYL. BARRETTE, eccl., mtre de salles |
| | M. LÉO DUMAS, eccl., classe primaire |
| | M. RAPH. GILBERT, eccl., anglais |
| | M. VICTOR MÉTHÉ, eccl., anglais |
| | M. ERN. LÉPINE, eccl., cours commercial |
| | M. ALEXANDRE DARAGON, musique |

1922—1923

- | | |
|----------------------------------------------------------------------------------------|---------------------------------------------------------------|
| M. E. HÉBERT, ptre, V.F., M.A., supérieur | M. G.-V. VILLENEUVE, ptre, chan. hon.,
Th. D., en retraite |
| M. OLIVIER BÉLIVEAU, ptre, vice-supérieur,
directeur des ecclésiastiques, théologie | M. HECTOR MARSOLAIS, ptre, curé |

M. ALDAI LAMARCHE, ptre, procureur
 M. HENRY GATES, ptre, M.A., archiviste
 M. F.-X. TOUSIGNANT, ptre, grec
 M. ANAST. FORGET, ptre, Ph.D., diplômé
 ès-études supér. (Lille), préfet des études
 M. E. BEAUCHAMP, ptre, direct. des élèves
 M. ED. THERRIEN, ptre, grec
 M. P. GAUTHIER, ptre, mathématiques
 M. AUG. GERVAIS, ptre, M.A., sciences
 M. SIMÉON PELTIER, ptre, économiste
 M. ERN. TURCOT, ptre, anglais
 M. J.-ED. GAUTHIER, ptre, Syntaxe
 M. ALBERT HENRI, ptre, Syntaxe
 M. D. MARTINEAU, ptre, Ph.D., Rhétor.
 M. ROB. BROUILLET, ptre, anglais
 M. ADR. BÉRARD, ptre, Philos. (2e année)
 M. ALM. FORGET, ptre, Belles-Lettres
 M. AIMÉ MALO, ptre, Méthode
 M. J.-BTE RANGER, ptre, Elém. latins

M. SIM. CHARRON, ptre, Ph.L., Versific.
 M. PAUL HARBOUR, ptre, Eléments latins
 M. P. JARRY, ptre, L.L., étud. à l'Uni. de Mont.
 M. A.-A. MELANÇON, ptre, Philos. (1ère an.)
 M. JOA. FOREST, ptre, mathématiques
 M. ANT. THIBODEAU, ptre, préfet de disc.
 M. EM. BÉRARD, ptre, mtre de salles
 M. ROLAND GINGRAS, ptre, anglais
 M. EMILE JARRY, ptre, Eléments latins
 M. ACH. LACHAPPELLE, ptre, classe prépar.
 M. ANDRÉ BÉLANGER, ptre, mathémat.
 M. ROG. RAYMOND, ptre, mathématiques
 M. HERVÉ BEAUCHEMIN, diacre, infirmier
 M. HERVÉ LUSSIER, diacre, sous-préfet,
 professeur de français
 M. HON. SIGNORI, diacre, mtre de salles
 M. ROD. HÉON, eccl., mtre de salles
 M. MIS. JODOIN, eccl., classe française
 M. LUCIEN DEMERS, eccl., français
 M. JOSEPH PARADIS, musique

1923—1924

M. E. HÉBERT, ptre, V.F., M.A., supérieur
 M. A. LAMARCHE, ptre, vice-sup., procureur
 M. G.-V. VILLENEUVE, ptre, chan. hon.,
 Th. D., en retraite
 M. HECTOR MARSOLAIS, ptre, curé
 M. HENRY GATES, ptre, M.A., archiviste
 M. F.-X. TOUSIGNANT, ptre, grec
 M. ANAST. FORGET, ptre, Ph.D., diplômé
 ès-études supér. (Lille), préfet des études
 M. E. BEAUCHAMP, ptre, direct. des élèves
 M. ED. THERRIEN, ptre, grec
 M. P. GAUTHIER, ptre, mathématiques
 M. AUG. GERVAIS, ptre, M.A., sciences
 M. SIMÉON PELTIER, ptre, économiste
 M. ERNEST TURCOT, ptre, anglais
 M. J.-ED. GAUTHIER, ptre, Syntaxe
 M. ALBERT HENRI, ptre, Syntaxe
 M. D. MARTINEAU, ptre, Ph.D., Rhétor.
 M. A. BÉRARD, ptre, Philos. (2e année)
 M. ALM. FORGET, ptre, Belles-Lettres

M. AIMÉ MALO, ptre, en repos
 M. J.-BTE RANGER, ptre, Elém. latins
 M. SIM. CHARRON, ptre, Ph.L., Versific.
 M. PAUL HARBOUR, ptre, Méthode
 M. PAUL JARRY, ptre, L.L., Méthode
 M. A.-A. MELANÇON, ptre, Philos. (1ère an.)
 M. JOA. FOREST, ptre, mathématiques
 M. ANT. THIBODEAU, ptre, préfet de disc.
 M. EM. BÉRARD, ptre, mtre de salles
 M. EMILE JARRY, ptre, Elém. latins
 M. ACH. LACHAPPELLE, ptre, mtre de salles
 M. A. BÉLANGER, ptre, Eléments latins
 M. R. RAYMOND, ptre, mathém., grec
 M. ALEX. BLAIN, ptre, mtre de salles
 M. HERVÉ BEAUCHEMIN, ptre, infirmier
 M. HERVÉ LUSSIER, ptre, mtre de salles
 M. HONORÉ SIGNORI, ptre, anglais
 M. LUC. DEMERS, ptre, français
 M. LÉOP. GOSSELIN, eccl., anglais
 M. JOSEPH PARADIS, musique

1924—1925

M. E. HÉBERT, ptre, V.F., M.A., supérieur
 M. A. LAMARCHE, ptre, vice-sup., procur.
 M. G.-V. VILLENEUVE, ptre, chan. hon.,
 Th.D., en retraite
 M. HECTOR MARSOLAIS, ptre, curé
 M. HENRY GATES, ptre, M.A., archiviste

M. F.-X. TOUSIGNANT, ptre, grec
 M. ANAST. FORGET, ptre, Ph.D., diplômé
 ès-études supér. (Lille), préfet des étud.
 M. E. BEAUCHAMP, ptre, direct. des élèves
 M. ED. THERRIEN, ptre, grec
 M. P. GAUTHIER, ptre, mathématiques

- M. AUG. GERVAIS, ptre, M.A., sciences
 M. SIMÉON PELTIER, ptre, économiste
 M. ERN. TURCOT, ptre, anglais
 M. J.-E. GAUTHIER, ptre, Méthode
 M. ALBERT HENRI, ptre, Syntaxe
 M. DONAT MARTINEAU, ptre, Ph.D.,
 Philosophie (1ère année)
 M. A. BÉRARD, ptre, Philosophie (2e année)
 M. ALM. FORGET, ptre, Rhétorique
 M. AIMÉ MALO, ptre, Versification
 M. J.-BTE RANGER, ptre, Versification
 M. S. CHARRON, ptre, Ph.L., Belles-Lettres
 M. PAUL HARBOUR, ptre, Méthode
 M. P. JARRY, ptre, L.L., Belles-Lettres
 M. A.-A. MELANÇON, ptre, étud. à Rome
 M. JOA. FOREST, ptre, mathématiques
 M. ANT. THIBODEAU, ptre, préfet de disc.
 M. EM. BÉRARD, ptre, mtre de salles
 M. EMILE JARRY, ptre, Syntaxe
 M. ACH. LACHAPELLE, ptre, mtre de salles
 M. ANDRÉ BÉLANGER, ptre, anglais
 M. ROGER RAYMOND, ptre, grec
 M. ALEX. BLAIN, ptre, surveillant
 M. HER. BEAUCHEMIN, ptre, mtre de salles
 M. HERVÉ LUSSIER, ptre, sous-préfet
 M. HON. SIGNORI, ptre, anglais
 M. HEC. BONIN, ptre, Elém. latins
 M. EMILE CORMIER, ptre, Elém. latins
 M. ARM. DUBREUIL, ptre, mtre de salles
 M. AD. GIARD, ptre, mtre de salles
 M. MISAËL JODOIN, ptre, infirmier
 M. LÉOP. GOSSELIN, eccl., français
 M. JOSEPH PARADIS, musique

1925—1926

- M. E. HÉBERT, ptre, V.F., M.A., supérieur
 M. A. LAMARCHE, ptre, vice-sup., procureur
 M. G.-V. VILLENEUVE, ptre, Th. D.,
 chan. hon., en retraite
 M. HECTOR MARSOLAIS, ptre, curé
 M. HENRY GATES, ptre, M.A., archiviste
 M. F.-X. TOUSIGNANT, ptre, grec
 M. ANAST. FORGET, ptre, Ph.D., diplômé
 ès-études supér. (Lille), préfet des étud.
 M. ERN. BAUCHAMP, ptre, en repos
 M. EDMOND THERRIEN, ptre, grec
 M. P. GAUTHIER, ptre, mathématiques
 M. AUG. GERVAIS, ptre, M.A., sciences
 M. SIMÉON PELTIER, ptre, économiste
 M. ERNEST TURCOT, ptre, anglais
 M. J.-Ed. GAUTHIER, ptre, Méthode
 M. DONAT MARTINEAU, ptre, Ph.D.,
 Philosophie (1ère année)
 M. A. BÉRARD, ptre, Philosophie (2e année)
 M. ALM. FORGET, ptre, direct. des élèves
 M. AIMÉ MALO, ptre, Versification
 M. J.-BTE RANGER, ptre, Versification
 M. S. CHARRON, ptre, Ph.L., Belles-Lettres
 M. PAUL HARBOUR, ptre, MÉTHODE
 M. PAUL JARRY, ptre, LL., Belles-Lettres
 M. A.-A. MELANÇON, ptre, étud. à Rome
 M. JOA. FOREST, ptre, mathématiques
 M. ANT. THIBODEAU, ptre, préfet de disc.
 M. EM. BÉRARD, ptre, diplômé M.P.C.,
 étudiant à l'Université de Montréal
 M. EMILE JARRY, ptre, Syntaxe
 M. ACH. LACHAPELLE, ptre, surveillant
 M. ANDRÉ BÉLANGER, ptre, anglais
 M. ROGER RAYMOND, ptre, grec
 M. H. BEAUCHEMIN, ptre, mtre de salles
 M. HERVÉ LUSSIER, ptre, Rhétorique
 M. HON. SIGNORI, ptre, anglais
 M. HECTOR BONIN, ptre, Syntaxe
 M. EMILE CORMIER, ptre, Eléments latins
 M. ARM. DUBREUIL, ptre, mtre de salles
 M. AD. GIARD, ptre, français
 M. M. BEAUDRY, ptre, Th.L., sous-préfet
 M. R. COULOMBE, ptre, mtre de salles
 M. HENRI FOREST, ptre, infirmier
 M. HECTOR PELTIER, ptre, mtre de salles
 M. BL.-EM. PLEAU, ptre, Eléments latins
 M. ALPH. TROTTIER, ptre, mtre de salles
 M. JOSEPH PARADIS, musique

1926—1927

- M. ELISÉE HÉBERT, ptre, V.F., chan.
 hon., M.A., supérieur
 M. ANAST. FORGET, ptre, Ph.D., diplômé
 ès-études supérieures (Lille), vice-
 supérieur, préfet des études
 M. G.-V. VILLENEUVE, ptre, chan. hon.,
 Th. D., en retraite
 M. HECTOR MARSOLAIS, ptre, curé
 M. ALDAI LAMARCHE, ptre, en retraite
 M. HENRY GATES, ptre, M.A., archiviste

- M. F.-X. TOUSIGNANT, ptre, grec
 M. ERNEST BEAUCHAMP, ptre, en repos
 M. EDMOND THERRIEN, ptre, grec
 M. P. GAUTHIER, ptre, mathématiques
 M. AUG. GERVAIS, ptre, M.A., sciences
 M. SIMÉON PELTIER, ptre, procureur
 M. ERNEST TURCOT, ptre, anglais
 M. DONAT MARTINEAU, ptre, Ph.D.,
 Philosophie (2e année)
 M. ALM. FORGET, ptre, directeur des élèves
 M. AIMÉ MALO, ptre, Versification
 M. J.-BTE RANGER, ptre, Belles-Lettres
 M. SIM. CHARRON, ptre, Ph.L., latin
 M. PAUL HARBOUR, ptre, Méthode
 M. PAUL JARRY, ptre, L.L., Rhétorique
 M. ANGE-ALBERT MELANÇON, ptre, Ph.D.,
 Philosophie (1ère année)
 M. ANT. THIBODEAU, ptre, préfet de disc.
 M. EM. BÉRARD, ptre, diplômé M.P. C.,
 étudiant à l'Université de Montréal
- M. EMILE JARRY, ptre, Méthode
 M. ACH. LACHAPELLE, ptre, surveillant
 M. ROGER RAYMOND, ptre, grec
 M. HERVÉ BEAUCHEMIN, ptre, économiste
 M. HERVÉ LUSSIER, ptre, étud. à Rome
 M. HON. SIGNORI, ptre, anglais
 M. HECTOR BONIN, ptre, Syntaxe
 M. EMILE CORMIER, ptre, Syntaxe
 M. ARM. DUBREUIL, ptre, mtre de salles
 M. ADRIEN GIARD, ptre, français
 M. M. BEAUDRY, ptre, Th.L., Elém. latins
 M. RAOUL COULOMBE, ptre, infirmier
 M. HENRI FOREST, ptre, mtre de salles
 M. HEC. PELTIER, ptre, mtre de salles
 M. BL.-EM. PLEAU, ptre, mathématiques
 M. ALPH. TROTTIER, ptre, anglais
 M. H. BELLEMARE, ptre, Th.L., mtre de salles
 M. J. de MARTIGNY, Th.L., Elém. latins
 M. RENÉ PELLETIER, ptre, mtre de salles
 M. WILF. RACETTE, ptre, Th.L., Elém. lat.
 M. GÉDÉON BOUCHER, musique

1927—1928

- M. ELISÉE HÉBERT, ptre, V.F., chan. hon.,
 M.A., supérieur
 M. ANAST. FORGET, ptre, Ph.D., diplômé
 ès-études supérieures (Lille), vice-
 supérieur, préfet des études
 M. G.-V. VILLENEUVE, ptre, chan. hon.,
 Th. D., en retraite
 M. HECTOR MARSOLAIS, ptre, curé
 M. ALDAI LAMARCHE, ptre, en retraite
 M. HENRY GATES, ptre, M.A., archiviste
 M. F.-X. TOUSIGNANT, ptre, grec
 M. ERNEST BEAUCHAMP, ptre, en repos
 M. P. GAUTHIER, ptre, mathématiques
 M. AUG. GERVAIS, ptre, M.A., sciences
 M. SIMÉON PELTIER, ptre, procureur
 M. E. TURCOT, ptre, anglais, mathém.
 M. D. MARTINEAU, ptre, Ph.D.,
 Philosophie (2e année)
 M. ALM. FORGET, ptre, directeur des élèves
 M. AIMÉ MALO, ptre, Versification
 M. J.-BTE RANGER, ptre, Belles-Lettres
 M. PAUL HARBOUR, ptre, Méthode
 M. PAUL JARRY, ptre, L.L., Rhétorique
 M. ANGE-ALBERT MELANÇON, ptre, Ph.D.,
 Philosophie (1ère année)
 M. ANT. THIBODEAU, ptre, Syntaxe
- M. EMILIE BÉRARD, ptre, L. ès-sciences,
 étudiant à l'Université de Montréal
 M. EMILE JARRY, ptre, Méthode
 M. ACH. LACHAPELLE, ptre, surveillant
 M. HERVÉ BEAUCHEMIN, ptre, économiste
 M. HERVÉ LUSSIER, ptre, Ph.D., à Rome
 M. HONORÉ SIGNORI, ptre, anglais
 M. H. BONIN, ptre, à l'Univ. de Montréal
 M. E. CORMIER, ptre, à l'Univ. de Montréal
 M. ARM. DUBREUIL, ptre, Elém. latins
 M. ADRIEN GIARD, ptre, Elém. latins
 M. MARCEL BEAUDRY, ptre, Th. L., grec
 M. RAOUL COULOMBE, ptre, infirmier
 M. HENRI FOREST, ptre, Elém. latins
 M. H. PELTIER, ptre, préfet de disc.
 M. B.-E. PLEAU, ptre, mathématiques
 M. APLH. TROTTIER, ptre, anglais
 M. H. BELLEMARE, ptre, Th.L., prép.
 M. J. de MARTIGNY, ptre, Th. L., sous-préfet
 M. R. PELLETIER, ptre, mtre de salles
 M. WILF. RACETTE, ptre, Th.L., Synt.
 M. ALBERT CARON, ptre, mtre de salles
 M. ED. GERVAIS, ptre, mtre de salles
 M. L. LEMIRE, ptre, Th.L., mtre de salles
 M. WILF. MORIN, ptre, Th.L., grec
 M. ED. PELTIER, ptre, mtre de salles
 M. GÉDÉON BOUCHER, musique

1928—1929

- M. ELISÉE HÉBERT, ptre, V.F., chan. hon., M.A., supérieur
- M. ANAST. FORGET, ptre, Ph.D., diplômé ès-études supérieures (Lille), vice-supérieur, préfet des études
- M. G.-V. VILLENEUVE, ptre, chan. hon., Th.D., en retraite
- M. HECTOR MARSOLAIS, ptre, curé
- M. ALDAÏ LAMARCHE, ptre, en retraite
- M. HENRY GATES, ptre, M.A., archiviste
- M. F.-X. TOUSIGNANT, ptre, en retraite
- M. ERN. BEAUCHAMP, ptre, directeur
- M. P. GAUTHIER, ptre, mathématiques
- M. A. GERVAIS, ptre, M.A., sciences, algèbre
- M. SIMÉON PELTIER, ptre, procureur
- M. ERNEST TURCOT, ptre, anglais
- M. DONAT MARTINEAU, ptre, Ph.D., Philosophie (2e année)
- M. AIMÉ MALO, ptre, préfet de disc.
- M. JEAN-BTE RANGER, ptre, Belles-Lettres
- M. PAUL HARBOUR, ptre, Versification
- M. PAUL JARRY, ptre, L.L., Rhétorique
- M. ANGE-ALBERT MELANÇON, ptre, Ph.D., Philosophie (1ère année)
- M. ANT. THIBODEAU, ptre, Syntaxe
- M. EMILIE BÉRARD, ptre, L. ès-sciences, chimie et sciences naturelles
- M. EMILE JARRY ptre, Méthode
- M. ACH. LACHAPPELLE, ptre, surveillant
- M. HERVÉ BEAUCHEMIN, ptre, économiste
- M. H. LUSSIER, ptre, Ph.D., à Paris
- M. HECTOR BONIN, ptre, diplômé M.P.C., étudiant à l'Université de Montréal
- M. EMILE CORMIER, ptre, Méthode
- M. ARM. DUBREUIL, ptre, mtre de salles
- M. M. BEAUDRY, ptre, Th.L., à Rome
- M. R. COULOMBE, ptre, Elém. latins
- M. HENRI FOREST, ptre, Elém. latins
- M. HECTOR PELTIER, ptre, Elém. latins
- M. B.-E. PLEAU, ptre, mathématiques
- M. ALPH. TROTTIER, ptre, anglais
- M. H. BELLEMARE, ptre, Th. L., anglais
- M. J. de MARTIGNY, ptre, Th.L., sous-préf.
- M. RENÉ PELLETIER, ptre, infirmier
- M. WILF. RACETTE, ptre, Th.L., Syntaxe
- M. ALBERT CARON, ptre, mtre de salles
- M. ED. GERVAIS, ptre, classe française
- M. LUCIEN LEMIRE, ptre, Th.L., grec
- M. WILF. MORIN, ptre, Th. L., grec
- M. EDGAR PELTIER, ptre, mtre de salles
- M. GUSTAVE BLEAU, ptre, mtre de salles
- M. MOÏSE GERVAIS, ptre, mtre de salles
- M. GÉDÉON BOUCHER, musique
- M. C.-T. PROVOST, violon

1929—1930

- M. ELISÉE HÉBERT, ptre, V.F., chan. hon., M.A., supérieur
- M. ANAST. FORGET, ptre, Ph.D., diplômé ès-études supérieures (Lille), vice-supérieur et préfet des études
- M. G.-V. VILLENEUVE, ptre, chan. hon., Th. D., en retraite
- M. HECTOR MARSOLAIS, ptre, curé
- M. ALDAÏ LAMARCHE, ptre, en retraite
- M. HENRY GATES, ptre, M.A., archiviste
- M. F.-X. TOUSIGNANT, ptre, en retraite
- M. ERNEST BEAUCHAMP, ptre, directeur
- M. P. GAUTHIER, ptre, mathématiques
- M. AUG. GERVAIS, ptre, M.A., physique
- M. SIMÉON PELTIER, ptre, procureur
- M. ER. TURCOT, ptre, anglais, algèbre
- M. DONAT MARTINEAU, ptre, Ph. D., Philosophie (2e année)
- M. AIMÉ MALO, ptre, préfet de disc.
- †M. PAUL HARBOUR, ptre, Versification
- M. PAUL JARRY, ptre, L.L., Rhétorique
- M. ANGE-ALBERT MELANÇON, ptre, Ph.D., Philosophie (1ère année)
- M. ANT. THIBODEAU, ptre, Méthode
- M. EMILIE BÉRARD, ptre, L., ès-sciences, chimie, sciences
- M. EMILE JARRY, ptre, Versification
- M. ACH. LACHAPPELLE, ptre, surveillant
- M. HERVÉ BEAUCHEMIN, ptre, économiste
- M. HERVÉ LUSSIER, ptre, Ph.D., diplômé ès-études classiques, Belles-Lettres
- M. HECTOR BONIN, ptre, L. ès-Sciences, étudiant à l'Université de Montréal
- M. EMILE CORMIER, ptre, Méthode
- M. ARM. DUBREUIL, ptre, mtre de salles
- M. MARCEL BEAUDRY, ptre, L.Th., Ph. D., étudiant à Paris
- M. RAOUL COULOMBE, ptre, Elém. latins

†Décédé le 21 mars 1930

- | | |
|---------------------------------------------|------------------------------------------------------------------------|
| M. HENRI FOREST, ptre, Syntaxe | M. LUCIEN LEMIRE, ptre, Th.L., grec |
| M. HECTOR PELTIER, ptre, Elém. latins | M. GUSTAVE BLEAU, ptre, grec |
| M. BLAISE-PLEAU, ptre, mathématiques | M. MOÏSE GERVAIS, ptre, mtre de salles |
| M. A. TROTTIER, ptre, étu. à l'Uni. de Lon. | M. PAUL CHRISTIN, ptre, infirmier |
| M. H. BELLEMARE, ptre, Th.L., anglais | M. ARISTIDE LÉONARD, ptre, diplômé P.C.
grégorien, maître de salles |
| M. J. DE MARTIGNY, ptre, Th.L., s.-préfet | M. LÉO VAILLANCOURT, ptre, mtre de salles |
| M. RENÉ PELLETIER, ptre, classe franç. | M. A. VALLÉE, ptre, Th.L., mtre de salles |
| M. WILF. RACETTE, ptre, Th.L., Syntaxe | M. GÉDÉON BOUCHER, musique |
| M. ALBERT CARON, ptre, anglais | M. C.-T. PROVOST, violon |
| M. ED. GERVAIS, ptre, Eléments latins | |

1930—1931

- | | |
|---------------------------------------------------------------------------------------------|-------------------------------------------------------------------------------------------------------------------|
| M. ANAST. FORGET, ptre, V.F., Ph.D.,
diplômé ès-études supérieures (Lille),
supérieur | M. EM. CORMIER, ptre, Belles-Lettres |
| M. PIERRE GAUTHIER, ptre, vice-
supérieur, mathématiques | M. ARMAND DUBREUIL, ptre, Syntaxe |
| M. G.-V. VILLENEUVE, ptre, chan. hon.,
Th.D., en retraite | M. MARCEL BEAUDRY, ptre, L.Th., Ph.D.,
étudiant à Paris |
| M. ELISÉE HÉBERT, ptre, chan. hon.,
M.A., en retraite | M. RAOUL COULOMBE, ptre, Syntaxe |
| M. J.-HECTOR MARSOLAIS, ptre, curé | M. HENRI FOREST, ptre, Méthode |
| M. ALDAI LAMARCHE, ptre, en retraite | M. HEC. PELTIER, ptre, Eléments latins |
| M. HENRY GATES, ptre, M. A., archiviste | M. B.-E. PLEAU, ptre, sous-préfet |
| M. F.-X. TOUSIGNANT, ptre, en retraite | M. ALPH. TROTTIER, ptre, Univ. Cert. for
Proficiency in English (Université de
Londres), étudiant à Londres |
| †M. ERNEST BEAUCHAMP, ptre | M. H. BELLEMARE, ptre, Th.L., anglais |
| M. AUGUSTIN GERVAIS, ptre, M. A.,
physique et algèbre | M. JACQUES de MARTIGNY, ptre, Th.L.,
Philosophie (1ère année) |
| M. SIMÉON PELTIER, ptre, procureur | M. RENÉ PELLETIER, ptre, classe franç. |
| M. ERN. TURCOT, ptre, anglais et algèbre | M. WILF. RACETTE, ptre, Th.L., Méthode |
| M. D. MARTINEAU, ptre, Ph.D., directeur | M. ALBERT CARON, ptre, anglais |
| M. AIMÉ MALO, ptre, préfet de disc. | M. ED. GERVAIS, ptre, Eléments latins |
| M. PAUL JARRY, ptre, L.L., Rhétorique | M. LUCIEN LEMIRE, ptre, Th.L., grec |
| M. ANGE-ALBERT MELANÇON, ptre, Ph.D.,
préfet des études, Philosophie (2e année) | M. EDGAR PELTIER, ptre, infirmier |
| M. ANT. THIBODEAU, ptre, Versification | M. GUSTAVE BLEAU, ptre, grec |
| M. EMILIEN BÉRARD, ptre, L. ès-Sciences,
chimie et sciences naturelles | M. M. GERVAIS, ptre, mtre de salles |
| M. EMILE JARRY, ptre, Versification | M. A. CHARETTE, ptre, mathém., anglais |
| M. ACH. LACHAPPELLE, ptre, Eléments latins | M. ARISTIDE LÉONARD, ptre, diplômé
P.C. Grégorien, maître de salles |
| M. HERVÉ BEAUCHEMIN, ptre, économiste | M. LÉO VAILLANCOURT, ptre, surveillant |
| M. HERVÉ LUSSIER, ptre, Ph.D., diplômé
ès-études classiques, Belles-Lettres | M. ALEX. VALLÉE, ptre, Th. L., à Rome |
| M. H. BONIN, ptre, L. ès-sc., mathéma. | M. GÉR. CORNELLIÉ, ptre, mtre de salles |
| | M. ALC. McDUFF, ptre, mtre de salles |
| | M. RENÉ PESANT, ptre, mtre de salles |
| | xM. P.-M. SÉGUIN, ptre, mathématiques |
| | M. GÉDÉON BOUCHER, musique |
| | M. C.-T. PROVOST, violon |

†Décédé le 20 janvier 1931.

xPassé au minis. paroiss. en oct. 1930.

1931—1932

- M. A. FORGET, ptre, V.F., Ph.D., diplômé
ès-études supér. (Lille), supérieur
- M. P. GAUTHIER, ptre, vice-supérieur,
mathématiques
- †M. G.-V. VILLENEUVE, ptre, chan. hon.,
Th. D., en retraite
- M. ELISÉE HÉBERT, ptre, chan. hon.,
M. A., en retraite
- M. HECTOR MARSOLAIS, ptre, curé
- M. ALDAÏ LAMARCHE, ptre, en retraite
- M. HENRY GATES, ptre, M.A., archiviste
- M. F.-X. TOUSIGNANT, ptre, en retraite
- M. AUG. GERVAIS, ptre, M.A., physique
- M. SIMÉON PELTIER, ptre, procureur
- M. ERN. TURCOT, ptre, mathématiques
- M. D. MARTINEAU, ptre, Ph.D., directeur
- M. AIMÉ MALO, ptre, préfet de discipline
- M. PAUL JARRY, ptre, L.L., Rhétorique
- M. A.-A. MELANÇON, ptre, Ph.D., préfet
des études, Philosophie (2e année)
- M. ANT. THIBODEAU, ptre, Versification
- M. EMILIEN BÉRARD, ptre, L. ès-Sciences,
apologétique, chimie et sciences
- M. EMILE JARRY, ptre, Versification
- M. ACH. LACHAPPELLE, ptre, Elém. latins
- M. HERVÉ BEAUCHEMIN, ptre, économiste
- M. HERVÉ LUSSIER, ptre, Ph.D., diplômé
ès-études classiques, Rhétorique
- M. H. BONIN, ptre, L. ès-S., sous-préfet
- M. EMILE CORMIER, ptre, Belles-Lettres
- M. ARMAND DUBREUIL, ptre, Syntaxe
- M. M. BEAUDRY, ptre, Th.L., Ph.D., L.ès-L,
(Inst. Cath. de Paris), français, grec
- M. RAOUL COULOMBE, ptre, Syntaxe
- M. HENRI FOREST, ptre, Méthode
- M. HEC. PELTIER, ptre, Eléments latins
- M. B.-E. PLEAU, ptre, Philosophie (1ère an.)
- M. ALPH. TROTTIER, ptre, Univ. Cert. for
Proficiency in English (Université de
de Londres), anglais
- M. H. BELLEMARE, ptre, Th.L., anglais
- M. J. de MARTIGNY, ptre, Th.L., à Rome
- M. WILF. RACETTE, ptre, Th.L., Méthode
- M. ALBERT CARON, ptre, anglais
- M. ED. GERVAIS, ptre, Eléments latins
- M. L. LEMIRE, ptre, Th.L., étud. à Paris
- M. EDGAR PELTIER, ptre, infirmier
- M. GUSTAVE BLEAU, ptre, grec
- M. M. GERVAIS, ptre, classe française
- M. A. CHARETTE, ptre, mathém., grec
- M. AR. LÉONARD, ptre, diplômé mtre de
Chapelle, chant et mathématiques
- M. A. VALLÉE, ptre, Th.L., Ph.L., à Rome
- M. GÉR. CORNELLIER, ptre, mtre de salles
- M. AL. McDUFF, ptre, mtre de salles
- M. RENÉ PESANT, ptre, mtre de salles
- M. FLORENT BEAUDOIN, ptre, surveillant
- M. G.-ET. FOISY, ptre, mtre de salles
- M. P.-E. MATHIEU, ptre, mtre de salles
- M. GÉDÉON BOUCHER, musique
- M. C.-T. PROVOST, violon

†Décédé le 22 novembre 1931.

1932—1933

- M. A. FORGET, ptre, V.F., Ph.D., diplômé
ès-études supérieures (Lille), supérieur
- M. PIERRE GAUTHIER, ptre, vice-supérieur,
mathématiques
- M. ELISÉE HÉBERT, ptre, chan. hon.,
M.A., en retraite
- M. HECTOR MARSOLAIS, ptre, curé
- M. ALDAÏ LAMARCHE, ptre, en retraite
- M. HENRY GATES, ptre, M.A., archiviste
- M. F.-X. TOUSIGNANT, ptre, en retraite
- M. AUG. GERVAIS, ptre, M.A., physique
- M. SIMÉON PELTIER, ptre, procureur
- M. ERNEST TURCOT, ptre, mathématiques
- M. D. MARTINEAU, ptre, Ph.D., directeur
- M. AIMÉ MALO, ptre, préfet de discipline
- M. PAUL JARRY, ptre, L.L., Rhétorique
- M. ANGE-ALBERT MELANÇON, ptre, Ph.D.,
préfet des études
- M. ANT. THIBODEAU, ptre, Versification
- M. EMILIEN BÉRARD, ptre, L. ès-Sciences,
chimie et sciences naturelles
- M. EMILE JARRY, ptre, Versification
- M. ACH. LACHAPPELLE, ptre, Elém. latins
- M. HERVÉ BEAUCHEMIN, ptre, économiste
- M. HERVÉ LUSSIER, ptre, Ph.D., diplômé
ès-études classiques, Rhétorique
- M. H. BONIN, ptre, L. ès-sciences, s.-préfet
- M. EMILE CORMIER, ptre, Belles-Lettres

- M. ARMAND DUBREUIL, ptre, Syntaxe
 M. M. BEAUDRY, ptre, Th.L., Ph.D., L.ès-L.
 (Inst. Cath. de Paris), français, grec
 M. RAOUL COULOMBE, ptre, Syntaxe
 M. HENRI FOREST, ptre, Méthode
 M. HECTOR PELTIER, ptre, Elém. latins
 M. B.-E. PLEAU, ptre, Philos. (2e année)
 M. ALPH. TROTTIER, ptre, Univ. Cert. for
 Proficiency in English (Université de
 Londres), anglais
 M. H. BELLEMARE, ptre, Th.L., anglais
 M. J. de MARTIGNY, ptre, Th.L., Ph.L.,
 étudiant à Rome
 M. WILF. RACETTE, ptre, Th.L., Méthode
 M. ALB. CARON, ptre, anglais
 M. ED. GERVAIS, ptre, Eléments latins
 M. L. LEMIRE, ptre, Th.L., étud. à Paris
 M. EDGAR PELTIER, ptre, infirmier
 M. GUSTAVE BLEAU, ptre, grec
 M. MOÏSE GERVAIS, ptre, classe française
 M. A. CHARETTE, ptre, mathém., grec
 M. AR. LÉONARD, ptre, diplômé mtre de
 Chapelle, chant et mathématiques
 M. ALEXANDRE VALLÉE, ptre, Th.L., Ph.D.
 Philosophie (1ère année)
 M. GÉR. CORNELLIER, ptre, mtre de salles
 M. ALC. McDUFF, ptre, mtre de salles
 M. RENÉ PESANT, ptre, mtre de salles
 M. G.-ET. FOISY, ptre, mtre de salles
 M. P.-E. MATHIEU, ptre, mtre de salles
 M. G. BERGEVIN, ptre, Th.L., surveillant
 M. GÉDÉON BOUCHER, musique
 M. C.-T. PROVOST, violon



UN PROFESSEUR EN VACANCES

Professeurs au Collège de l'Assomption

de 1833 à 1933

—

ALARIE, Joseph, eccl.—a fait l'anglais ici, en 1867-1868, quelques mois seulement. Nous n'avons eu sur lui aucun renseignement depuis cette époque.

AMYOT, Rév. Père Avila, O.M.I.—naquit à Saint-Paul de Joliette, le 9 février 1844, d'Antoine Amyot, menuisier, et de Marie Ratel. Il fit à l'Assomption ses études classiques et philosophiques, de 1859 à 1868 (29e cours); il y fit aussi deux ans de professorat, de 1868 à 1870, entra ensuite chez les Oblats, en 1870, et y prononça ses vœux en 1872. — Ordonné à Montréal par Mgr Fabre, le 26 octobre 1873, il fut, en 1873-1875, vicaire à Notre-Dame de Hull; 1875-1877, à Saint-Pierre de Montréal; 1877-1882, directeur et économiste du juniorat de Lachine; 1882-1888, curé à Saint-Pierre de Plattsburg, dans l'Etat de New-York; il a passé le reste de sa vie à Saint-Joseph de Lowell, dans le Massachusetts, comme vicaire, supérieur et curé. Il est décédé à Lowell, le 25 mai 1927, à l'âge avancé de 83 ans.

ARCHAMBAULT, (Mgr) Alfred—est né à l'Assomption, le 23 mai 1859, de l'honorable Louis Archambault, notaire et Conseiller Législatif, et d'Elisabeth Dugal.— Il fit ses études à l'Assomption, moins sa dernière année de philosophie qu'il fit à Québec, de 1870 à 1877 (38e Cours), et ses études théologiques au Grand Séminaire de Montréal. — Il fut ordonné à Saint-Pierre de Montréal par Mgr Fabre, le 29 juin 1882.—1882-1885, étudiant à Rome, au Collège Romain et à l'Apollinaire. — Là, il se vit conférer, avec très grande louange, les titres de docteur en théologie et de docteur en droit canonique. Il sortit le premier des concours et remporta les médailles d'or. — 1885-1888, professeur de théologie et de philosophie au Collège de l'Assomption. — A Montréal, vice-chancelier de l'archevêché, de 1888 à 1891; chanoine titulaire de la cathédrale, de 1891 à 1904; supérieur ecclésiastique des Sœurs de la Providence, de 1891 à 1904; vice-recteur de l'Université Laval, à Montréal, 1901-1904; nommé protonotaire apostolique en 1902; premier évêque de Joliette en 1904, préconisé le 23 juin 1904, sacré dans sa cathédrale par Mgr Bruchési, le 24 août 1904. — Il mourut subitement à Saint-Thomas de Joliette, le 25 avril 1913.



Mgr Alf. ARCHAMBAULT

ARCHAMBAULT, Joseph, eccl.—naquit à Saint-Jacques, comté de Montcalm, de Louis Archambault. — Il étudia à l'Assomption, de 1850 à 1857 (18e Cours). — Après avoir fini son cours d'études, il prit la soutane et enseigna pendant sept ans au collège, de 1858 à 1865. — Il abandonna l'état ecclésiastique et continua à enseigner à Montréal (à l'Ecole du Plateau). — Il est décédé, à Montréal, en mars 1894.

ARCHAMBAULT, Odon—est né à Saint-Gabriel-de-Brandon, le 18 novembre 1886, d'Eloi Archambault, notaire. Il fit ses études classiques et philosophiques à l'Assomption, de 1899 à 1907 (67e Cours), et ses études théologiques au Séminaire de Montréal, moins la première année qu'il fit à l'Assomption.—Il fut ordonné le 16 mai 1910.—1910-1911, étudiant à Rome.—1912-1921, vicaire à Joliette; 1921-1922, directeur des œuvres sociales pour le diocèse de Joliette; depuis 1922, curé de Crabtree Mills, comté de Joliette.

ARCHAMBAULT, Urgel—naquit à Repentigny, le 13 septembre 1827, de Jean-Baptiste Archambault et d'Amable Chartier—Il fit ses études classiques et philosophiques à l'Assomption, de 1840 à 1847 (8e Cours). —Son cours terminé, il prit la soutane et enseigna 2 ans à l'Assomption, de 1846 à 1848. L'année suivante, il alla au Grand Séminaire de Montréal, puis il revint encore à l'Assomption (en 1850-1851), comme professeur. —Il fut ordonné à Montréal, le 14 juin 1851.—1851-1852, vicaire à Beauharnois; 1852-1853, à Chambly; 1853-1856, curé de Saint-Urbain; 1856-1858, curé de Saint-Janvier; 1858-1861, curé de l'Île Dupas; 1861-1879, curé de Saint-Barthélemy; 1881, curé de Saint-Martin; 1881-1893, curé de Saint-Félix-de-Valois; 1893-1900, retiré à Saint-Félix-de-Valois, où il décède le 29 avril 1900.

BACHAND, René—est né à Boucherville, le 2 mars 1891.—Il fit 7 années d'études à l'Assomption, de 1905 à 1912 (73e Cours), sa philosophie et deux ans de théologie chez les Sulpiciens, à Montréal. Il revint à l'Assomption faire deux ans de théologie et de professorat.—Il fut ordonné le 25 mai 1918.—1918-1919, vicaire à la Pointe-Claire; 1919-1925, à Ste-Brigide de Montréal; depuis 1925, à Saint-Pierre-Claver de Montréal.

BARNABÉ, Fabien—naquit à l'Assomption, le 3 juin 1838, de Fabien Martin-Barnabé et de Josephite Désilets.—Il fit son cours d'études à l'Assomption, de 1848 à 1858 (18e Cours).—1858-1859, au Grand Séminaire de Montréal.—De 1859 à 1861, professeur à l'Assomption.—Ordonné à Montréal, le 21 décembre 1861.—1861-1864, vicaire à Sainte-Rose; 1864-1865, à Sainte-Scholastique; 1865, à Saint-Jean; 1866, à Chambly.—Il exerça ensuite le ministère aux États-Unis—Il décéda le 7 avril 1883, à Keeseville, N.Y., et il fut inhumé à l'Assomption.

BARRET, Norbert—naquit à Sainte-Elisabeth, comté de Joliette, le 16 mars 1822, d'Antoine Barret et de Brigitte Delisle.—Il fit son cours d'études à l'Assomption, de 1836 à 1843 (4e Cours). Il prit la soutane dans l'automne de 1843 et resta professeur au collège, pendant trois ans, (de 1843 à 1846); il va ensuite passer un an au Collège naissant de Joliette pour y faire la classe, en 1846-1847; 1847-1848, de nouveau professeur à l'Assomption comme ecclésiastique.—Il est ordonné à Montréal, le 27 août 1848.—Après son ordination, il est encore professeur, puis préfet des études et supérieur à l'Assomption, de 1848 à 1866; 1866-1884, curé de Saint-Luc, comté de Saint-Jean, où il a reconstruit l'église incendiée en 1875; 1884-1892, retiré à Saint-Thomas-de-Joliette, où il est décédé le 25 janvier 1892.

BARRETT, Edward—naquit à Central Rutland, dans le Vermont, vers 1868.—Il fit trois ans de classiques à l'Assomption, de 1886 à 1889 (52e Cours).—Il enseigna l'anglais ici pendant trois ans (de 1892 à 1895), tout en étudiant la théologie.—Il exerça le ministère dans le diocèse de Fort Wayne, Ind.; il mourut, il y a quelques années, à Hammond, Indiana, E.U.

BARRETTE, Joseph—est né à Saint-Barthélemy, le 16 mars 1884, de Saül Barrette, cultivateur, et de Rose de Lima Lefebvre.—Il fit ses études classiques à l'Assomption, de 1897 à 1904 (64e Cours), et ses études théologiques au Séminaire de Montréal, moins la 1ère année qu'il fit à l'Assomption (1904-1905).—Il fut ordonné à Montréal par Mgr Racicot, le 28 juin 1908.—Passé au diocèse de Grand Rapids, dans le Michigan, il a été vicaire quelques années à Saginaw, puis curé de Carrollton; il est maintenant curé de Linwood, Mich.

BARRETTE, Oscar, eccl.—est né à Saint-Cuthbert vers 1860.—Il fit 6 ans d'études à l'Assomption, de Méthode à Philosophie senior, de 1873 à 1879 (39e Cours); il y fit aussi un an de théologie et de professorat en 1880-1881.—Il mourut pendant ses études cléricales, le 22 mai 1882.

BARRETTE, Rosario, eccl.—naquit à Montréal vers 1893.—Il fit ses études classiques et philosophiques à l'Assomption, de 1909 à 1917 (76e Cours); il fit ses études théologiques au Séminaire de Montréal, moins un an qu'il fit à l'Assomption en 1920-1921.

BARRETTE, Sylvio—naquit à Lowell, Mass. vers 1899.—Il fit toutes ses études à l'Assomption, moins la Rhétorique, de 1913 à 1921, moins 1918-1919 (81e Cours).—Il fit deux ans de théologie et de professorat, à l'Assomption, comme ecclésiastique, en 1920-1921 et en

BEAUDOIN, Rodolphe—est né à Saint-Roch-de-l'Achigan, vers 1875, d'Alexis Beaudoin, marchand, et de Rose-Anne Beaudry.—Il fit ses études classiques et philosophiques à l'Assomption, de 1886 à 1895 (54e Cours), et 3 ans de théologie à Montréal. Il revint à l'Assomption faire un an de théologie (en 1898-1899), puis il abandonna l'état ecclésiastique.—Il est décédé à Montréal, il y a déjà plusieurs années.—Il était agent d'assurances.



Abbé Marcel BEAUDRY

BEAUDRY, Joseph-Edmond-Marcel—est né à Saint-Lin, le 4 février 1901, d'Armand Beaudry, assistant-secrétaire de la Commission des Services publics de Québec, et d'Alma Desautels.—Il fit ses études classiques et philosophiques à l'Assomption, de 1913 à 1921 (81e Cours) et ses études théologiques au Séminaire de Montréal, de 1921 à 1925.—Il a été ordonné en la basilique de Montréal par Mgr Gauthier, le 6 juin 1925.—De 1925 à 1928, professeur au Collège de l'Assomption; 1928-1929, étudiant en philosophie à Rome, où il reçoit le titre de docteur en philosophie; 1929-1931, étudiant en littérature à Paris; il obtient à l'Institut Catholique la licence ès-lettres et, à la Sorbonne, les certificats d'études supérieures en français, latin et grec.—Il est aussi licencié en théologie de l'Université de Montréal.—Depuis 1931, professeur au Collège de l'Assomption.

BEAUPRÉ, Joseph—est né à Saint-Paul-de-Joliette vers 1835.—Il fit ses études à l'Assomption, de 1848 à 1855 (16e Cours).—Il prit la soutane et enseigna au collège en 1856-1857 et de 1860 à 1862.—Il abandonna l'état ecclésiastique pour étudier le droit. Il fut reçu avocat et pratiqua sa profession à Joliette, où il est décédé.

BEAUREGARD, Armand—naquit à Saint-Jean-Baptiste-de-Rouville, le 25 décembre 1889, d'Adélarde Beaugard, cultivateur, et de Marie-Valérie-Darrie Fontaine.—Il fit ses études classiques et philosophiques à l'Assomption, de 1903 à 1911 (71e Cours); il fit quatre ans de théologie à l'Assomption de 1911 à 1915, tout en étant professeur.—Il fut ordonné le 27 juin 1915.—De 1915 à 1918, encore professeur à l'Assomption; depuis 1918, vicaire à Saint-Vincent-de-Paul de Montréal.—M. Beaugard est collaborateur à la *Revue dominicaine*.

BEAUREGARD, André—est né à St-Jean-Baptiste-de-Rouville, le 13 octobre 1886, d'Adélarde Beauregard, cultivateur, et de Marie-Valérie-Darrie Fontaine.—Il fit à l'Assomption ses études classiques, de 1901 à 1909 (69e Cours), et ses études théologiques, de 1909 à 1913, tout en étant professeur.—Il fut ordonné à Montréal par Mgr Bruchési, le 29 juin 1913.—1913-1914 encore professeur à l'Assomption; 1914-1915, vicaire au Très-Saint-Rédempteur de Montréal; 1915-1926, à Saint-Paul de Montréal; 1926-1931, à Saint-Henri de Montréal; depuis 1931, à Ste-Cunégonde de Montréal.



Abbé André BEAUREGARD

BÉLAIR, Joseph-Edouard — est né à Saint-Barthélemy, le 10 novembre 1872, d'Edouard Bélaïr, cultivateur, et de Mathilde Gravel. — Il fit ses études classiques et philosophiques à l'Assomption, de 1885 à 1893 (53e Cours), et ses études théologiques au Séminaire de Montréal, moins la première année (1893-1894) qu'il fit à l'Assomption, tout en étant professeur.—Il fut ordonné à Montréal par Mgr Emard, le 19 décembre 1896.—1896-1898, vicaire à Notre-Dame-de-Grâce de Montréal; 1898-1902, à Saint-Joseph de Montréal; 1902-1905, à Chambly; 1905-1912, à Saint-Vincent-de-Paul de Montréal; depuis 1912, curé de Saint-Bernardin-de-Sienne (Ville Saint-Michel).—En 1914, il avait été pendant quelque temps chapelain des Sœurs de la Providence, à Montréal.

BÉLANGER, Alexandre—naquit à Chambly, le 20 juin 1883, d'Auguste Bélanger, éclusier, et de Philomène Beausoleil-Normandin. — Il fit à l'Assomption ses études classiques et philosophiques, de 1898 à 1906 (66e Cours); il y fit aussi un an de théologie et de professorat, en 1906-1907, et les 3 autres années au Séminaire de Montréal, de 1907 à 1910.—Il fut ordonné à Montréal par Mgr Bruchési, le 3 juillet 1910.—De 1910 à 1914, professeur au Collège de l'Assomption; 1914-1915, vicaire à Sainte-Elisabeth de Montréal; 1915-1917, à St-Jean-Baptiste-de-LaSalle de Montréal; 1917, à Saint-Edouard-de-Montréal; 1917-1921, vice-principal de l'École Normale Jacques-Cartier; 1921-1929, visiteur des écoles à Montréal; depuis 1929, aumônier de la maison mère des Sœurs de Sainte-Anne à Lachine.

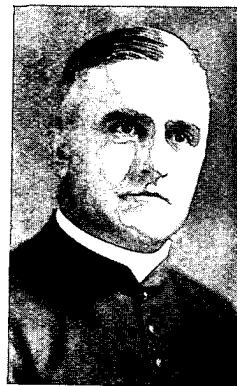

Abbé Alex. BELANGER



Abbé André BELANGER

BÉLANGER, André—est né à Montréal, le 25 novembre 1894.—Il fit à l'Assomption ses classiques et une année de philosophie, de 1910 à 1917 (78e Cours); il fit sa dernière année de philosophie et trois années de théologie chez les Sulpiciens à Montréal, de 1917 à 1921, puis il revint à l'Assomption faire sa quatrième année de théologie, tout en étant professeur, en 1921-1922.—Il fut ordonné le 2 juillet 1922.—De 1922 à 1926, encore professeur à l'Assomption; 1926-1931, vicaire à Saint-François-Solano de Montréal; depuis 1931, vicaire à Saint-Pierre-Claver de Montréal.

BÉLANGER, Avila—naquit à Chambly, le 20 août 1876, d'Auguste Bélanger, éclusier, et de Philomène Beausoleil-Normandin.—Il fit à l'Assomption ses études classiques et philosophiques, de 1889 à 1897 (57e Cours), et ses études théologiques, de 1898 à 1901, tout en étant professeur, moins un an qu'il passa au Grand Séminaire de Montréal, en 1897-1898.—Il fut ordonné à Montréal par Mgr Bruchési, le 30 juin 1901.—1901-1902, vicaire à Rockland, dans l'Ontario; 1902-1906, à Très-Saint-Rédempteur de Hull; 1906-1911, curé de Metcalf; 1911-1919, curé de Saint-Rose-de-Lima, Ont.; 1919-1929, curé de Curran; depuis 1929, curé de Buckingham.

BÉLANGER, Narcisse—a fait deux années de théologie et de professorat à l'Assomption, de 1905 à 1907.—Aucun renseignement sur M. Bélanger depuis sa sortie du collège.

BÉLIVEAU, Eugène-Olivier—est né à Saint-Jacques, comté de Montcalm, le 4 septembre 1882, de Léon Béliveau et de Julie Desrochers.—Il fit à l'Assomption ses études classiques et philosophiques, de 1897 à 1905 (65e Cours), et ses études théologiques, de 1905 à 1909, tout en étant professeur pendant ses deux dernières années, en 1907-1908 et en 1908-1909.—Il fut ordonné à l'Assomption par Mgr Archambault, le 23 mai 1909.—1909-1910, vicaire à Sainte-Hélène de Montréal; de 1910 à 1923, encore professeur à l'Assomption.—Il a été vice-supérieur de 1921 à 1923.—1923-1929, aumônier de l'Hospice Gamelin, à Montréal; depuis 1929, curé de Saint-Benoît, comté des Deux-Montagnes.

BELLEHUMEUR, Oscar—a fait ici un an de théologie et de professorat, en 1900-1901.—M. Bellehumeur a été ordonné pour le diocèse de Joliette, le 22 juin 1905.—Il était vicaire à Ste-Julienne en 1905-1906.—Il est décédé le 16 mars 1906.

BELLEMARE, Henri—est né à Montréal, le 6 avril 1900, de Pierre Bellemare, contracteur, et de Léonire Lamy.—Il fit ses études classiques et philosophiques à l'Assomption, de 1914 à 1922 (82e Cours), et ses études théologiques au Séminaire de Montréal, de 1922 à 1926.—Il fut ordonné à Montréal le 29 mai 1926.—Depuis 1926, professeur au Collège de l'Assomption.— M. Bellemare est licencié en théologie.



Abbé Henri BELLEMARE

BÉRARD, Adolphe — naquit à Saint-Barthélemy, le 4 mars 1850, de Méthode Bérard, cultivateur, et de Geneviève Sylvestre.— Il fit à l'Assomption ses études classiques, de 1863 à 1872 (32e Cours), et ses études théologiques, tout en étant professeur.—Il fut ordonné à Montréal par Mgr Fabre, le 18 décembre 1875.—1875-1885, professeur à l'Assomption; 1885-1893, préfet des études.—1893-1894, quelques mois vicaire à Sainte-Cunégonde de Montréal; 1894-1910, curé de Verchères, où il a restauré l'église en 1894.—Il est décédé à Verchères, le 3 février 1910.—Il avait été fait maître-ès-arts de l'Université Laval en 1881.

BÉRARD, Adrien—est né à Saint-Barthélemy, le 19 novembre 1893, de Joseph Bérard, cultivateur, et de Flore Bérard.— Il fit ses études classiques et philosophiques à l'Assomption, de 1906 à 1914 (74e Cours), trois ans de théologie au Grand Séminaire de Montréal et un an à l'Assomption, tout en étant professeur.—Il fut ordonné le 25 mai 1918.—1918-1921, professeur à l'Assomption; 1921-1922, étudiant à l'Université de Montréal; de 1922 à 1926, encore professeur à l'Assomption; depuis 1926, vicaire à Saint-Pierre-Claver de Montréal.



Abbé Adrien BERARD

BÉRARD, Dieudonné—est né à Saint-Cuthbert, le 4 janvier 1827, de Jean-Baptiste Bérard-Lépine et de Louise Clément.— Il fit ses études à l'Assomption, de 1842 à 1849 (10e Cours), et ses études théologiques au Grand Séminaire de Montréal, moins l'année 1850-1851, où il fut professeur au Collège de l'Assomption.—Il fut ordonné à Montréal, le 21 mai 1853.—1853-1855; vicaire à Saint-Barnabé-de-Saint-Maurice; 1855-1857, à Saint-Jérôme; 1857-1858, à Saint-Valentin; 1858-1862, curé de Sainte-Julienne; 1862-1864, curé de Sainte-Marthe, où il est décédé le 17 août 1864.



Abbé, Emilien BÉRARD

BÉRARD, Emilien—naquit à St-Barthélemy, le 20 décembre 1896, de Joseph Bérard, cultivateur, et de Flore Bérard.—Il fit à l'Assomption ses études classiques et philosophiques, de 1910 à 1918 (78e Cours), trois ans d'études théologiques au Séminaire de Montréal et un an à l'Assomption, tout en étant professeur.—Il fut ordonné le 29 juin 1922.—1922-1925, professeur au Collège de l'Assomption; 1925-1928, étudiant à l'Université de Montréal, dont il est licencié-ès-sciences.—Depuis 1928, professeur à l'Assomption.

BÉRARD, Gaspard — naquit à Saint-Barthélemy, le 17 janvier 1848, de Méthode Bérard, cultivateur, et de Geneviève Sylvestre.—Il fit ses études classiques et philosophiques à l'Assomption, de 1862 à 1871 (31e Cours), et il y étudia la théologie, en même temps qu'il était professeur, de 1871 à 1873. Il alla ensuite terminer ses études théologiques au Grand Séminaire de Montréal.—Il fut ordonné le 19 décembre 1874.—1874-1876,; 1876-1878, vicaire à Saint-Chrysostome; 1878-1880, à Valleyfield; 1880-1881, à Saint-Benoît-des-Deux-Montagnes; 1881, à Sainte-Rose; 1881-1884, curé de Saint-Donat; 1884-1887, curé de Chertsey; 1887-1890, curé de Saint-André-d'Argenteuil; 1890-1895, curé de Saint-Clet; 1895-1897, retiré à Verchères, chez le curé son frère, où il est décédé le 5 juillet 1897.



Abbé Gérard BERGEVIN

BERGEVIN, Gérard—est né à Montréal, le 8 novembre 1906, d'Olivier Bergevin et de Marie-Louise Chartier.—Il fit à l'Assomption ses études classiques et philosophiques, de 1920 à 1928 (88e Cours), et ses études théologiques au Séminaire de Montréal, de 1928 à 1932.—Il fut ordonné à Montréal, le 21 mai 1932.—Depuis 1932, professeur au Collège de l'Assomption.—M. Bergevin est licencié en théologie.

BERNÈCHE, Albert—est né à Saint-Barthélemy, le 21 octobre 1887, de Norbert Bernèche, cultivateur, et d'Herminie Brûlé.—Il fit ses études classiques et philosophiques à l'Assomption, de 1900 à 1910 (70e Cours); il y fit aussi un an de théologie en 1910-1911, puis il alla terminer ses études théologiques au Séminaire de Montréal, de 1911 à 1914.—Il fut ordonné à Saint-Barthélemy par Mgr Forbes, le 5 juillet 1914.—1914, vicaire à

Saint-Lin quelques mois, puis en repos chez les Sœurs de la Providence et à Saint-Barthélemy, jusqu'en 1920; 1921, vicaire à l'Ile-Saint-Ignace; 1922, à Sainte Emilie-de-l'Energie; 1923-1928, à St-Pierre-de-Joliette; 1928-1929, à l'Epiphanie; 1929-1931, à Ste-Elisabeth-de-Joliette; depuis 1931, curé de Saint-Côme, comté de Joliette.

BERNÈCHE, Révérend Père Gustave, O.M.I. — est né à Saint-Barthélemy, le 21 mai 1869, de Norbert Bernèche, cultivateur, et de Geneviève Bérard.—Il fit à l'Assomption ses études classiques et philosophiques de 1881 à 1889 (49e Cours), et ses études théologiques (moins un an), tout en étant professeur.—Il fut ordonné à Montréal par Mgr Fabre, le 17 décembre 1892.—1892-1898, professeur à l'Assomption.—Il entra chez les Oblats de Marie Immaculée à Lachine, en 1898, et y prononça ses vœux en 1899.—1900-1903, professeur à Ottawa, au scolasticat et au juniorat; il est allé ensuite dans le ministère paroissial à Saint-Pierre de Plattsburg, dans l'Etat de New-York; il exerça aussi le ministère dans le Kansas; il est actuellement curé de South Lowell, Mass..



Père G. BERNECHE, O.M.I.

BERTHIAUME, Arthur—est né à Contrecoeur, le 27 septembre 1874, de Pierre Berthiaume, cultivateur, et de Léa Ducharme.—Il fit ses études classiques et philosophiques à l'Assomption de 1888 à 1896 (56e Cours), et un an d'enseignement en 1897-1898; il fit deux ans de théologie au Séminaire de Montréal en 1896-1897 et en 1898-1899; en 1899-1900, il était assistant-directeur à l'Ecole d'Agriculture à l'Assomption.—Il fut ordonné à Contrecoeur par Mgr Bruchési, le 1er juillet 1900.—1900-1905, vicaire à l'Assomption; 1905-1917, vicaire à Saint-Edouard; 1917-1931, curé de Saint-Paul l'Ermite; depuis 1931, curé de Saint-Pierre-aux-Liens de Montréal.



Abbé Arthur BERTHIAUME

BERTHIAUME, Clément-Célestin—est né à Contrecoeur, le 19 avril 1870, d'Antoine Berthiaume, cultivateur, et de Rose-de-Lima Bonin.—Il fit ses études classiques et philosophiques à l'Assomption, de 1895 à 1903 (63e Cours), et un an d'enseignement et de théologie, en 1903-1904, puis il alla finir sa théologie au Séminaire de Montréal, de 1904 à 1907.—

Il fut ordonné à Montréal par Mgr Racicot, le 30 juin 1907.— 1907–1910 vicaire à Contrecoeur; 1910–1911, vicaire à Sainte-Hélène de Montréal; 1911–1912, en repos à Contrecoeur; 1912–1921, vicaire à Saint-Eusèbe de Montréal; depuis 1921, en repos, puis chapelain à l'Hospice Auclair de Montréal.



Abbé Clém. BERTHIAUME

BERTHIAUME, Clément—naquit à Contrecoeur, le 27 septembre 1874, de Pierre Berthiaume, cultivateur, et de Léa Ducharme.—Il fit ses études classiques et philosophiques à l'Assomption, de 1888 à 1896 (56e Cours), deux ans d'enseignement à l'Assomption (de 1896 à 1898), un an de théologie au Séminaire de Montréal (1898–1899), puis un an d'enseignement au Collège (1899–1900).—Il fut ordonné à Contrecoeur par Mgr Bruchési, le 1er juillet 1900.—1900–1906, professeur à l'Assomption; 1906–1907, vicaire à l'Assomption; 1907–1916, vicaire à Maisonneuve; 1916–1926, curé de Saint-Sulpice; 1926–1931, en repos chez son frère; en mai 1931, curé de Tétraulville; 1931–1932, encore en repos chez son frère, le curé de Saint-Pierre-aux-Liens de Montréal; depuis 1932, curé de Sainte-Elisabeth de Montréal.

BIBAUD, Dominique, N.P.—est né à Saint-Barthélemy, vers 1837, de François Bibaud.—Il fit ses études à l'Assomption, moins ses éléments et sa syntaxe, de 1851 à 1856 (17e Cours).—Il fut professeur, comme ecclésiastique, pendant 10 ans (6 ans au collège et 4 ans au Lycée de Varennes, alors dépendant du collège).—Il quitta ensuite l'état ecclésiastique pour étudier le notariat. Il pratiqua sa profession dans le Manitoba, où il est décédé il y a un grand nombre d'années.

BLAIN, Alexandre—est né à Varennes, le 6 juin 1896, de Pierre Blain, marchand.—Il fit à l'Assomption ses études classiques et un an de philosophie, de 1909 à 1918 (79e Cours), il fit un an de philosophie et quatre ans de théologie chez les Sulpiciens, de 1918 à 1923.—Il fut ordonné le 26 mai 1923.—De 1923 à 1925, professeur au Collège de l'Assomption; 1925–1926, vicaire à Notre-Dame-des-Victoires de Montréal; 1926–1928, vicaire à Viauville; 1928–1929, en repos; depuis 1929, vicaire à Saint-Jean-de-la-Croix de Montréal.

BLEAU, Gustave—est né à Montréal, le 17 juillet 1901.—Il fit 6 ans d'études à l'Assomption (de Méthode à Philosophie), de 1918 à 1924 (84e Cours), et 4 ans de théologie au Séminaire de Montréal, de 1924 à

1928.—Il fut ordonné le 2 juin 1928.—Depuis 1928, professeur au Collège de l'Assomption.

BOISSEAU, Albert—est né à Verchères, le 19 janvier 1868, de Louis Boisseau, cultivateur, et d'Azilda Larose.—Il fit à l'Assomption ses études classiques et philosophiques, de 1879 à 1887 (47e Cours), et ses études théologiques, de 1887 à 1891, tout en étant professeur.—Il fut ordonné à Montréal par Mgr Fabre, le 15 août 1891.—De 1891 à 1903, professeur au Collège de l'Assomption; 1903-1904, en repos à Verchères; quelques mois, vicaire à Saint-Edouard de Montréal, en 1904; encore en repos à Verchères, de 1904 à 1906, puis vicaire, de 1906 à 1908; 1908-1916, curé de Saint-Sulpice; depuis 1916, curé de Sainte-Scholastique.—M. Boisseau est vicaire forain depuis 1918.

BONIN, J.-Hector—naquit à Berthier, le 4 décembre 1898, de Joseph Bonin, cultivateur, et de Robéa Forget.—Il fit à l'Assomption ses études classiques et philosophiques, de 1911 à 1920, moins 1917-1918 (79e Cours), et ses études théologiques au Séminaire de Montréal, de 1920 à 1924.—Il fut ordonné le 14 juin 1924.—1924-1927, professeur au Collège de l'Assomption; 1927-1930, étudiant à l'Université de Montréal, d'où il sort licencié-ès-sciences; 1930-1931, professeur à l'Assomption; depuis 1931, assistant-préfet des études.

BONIN, Louis—naquit à Sainte-Elisabeth, comté de Joliette, le 26 mars 1840, d'Elie Bonin, cultivateur, et d'Emilie Dumontier.—Il fit ses études à l'Assomption, de 1856 à 1864 (25e Cours); il y fit aussi deux ans de théologie, tout en étant professeur, de 1864 à 1866. Il alla finir ses études théologiques au Séminaire de Montréal.—Il fut ordonné à Longueuil par Mgr Bourget, le 8 mars 1868.—1868-1871, vicaire à Vaudreuil;



Abbé Gust. BLEAU



Abbé Alb BOISSEAU

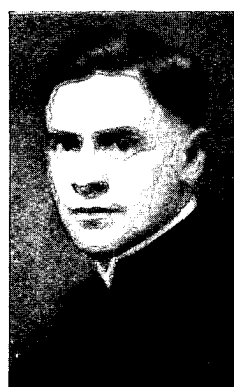

Abbé J.-H. BONIN

1871-1874, à Saint-Jean; 1874-1878, missionnaire chez les Sioux de Devils Lake Agency, dans le Dakota Septentrional; 1878-1887, missionnaire de Pembina; 1887-1888, de Turtle Mountain; 1888-1907, curé de la Rivière-des-Prairies. En 1907, il se retire à Montréal, chez les Clercs de Saint-Viateur, où il décède le 1er janvier 1921.



M. Gédéon BOUCHER

BOUCHER, Gédéon—laïc—est né à Saint-Damien (Berthier), le 21 février 1893, de feu Euclide Boucher et d'Emma Forest. Fit ses études sous la direction des FF. Maristes; étudia le violon avec Georges Milo, le piano et l'orgue avec Fr. Marius-Antoine. Longtemps élève d'Alfred Lamoureux pour le chant et l'harmonie, il poursuivit ses études de piano et d'orgue, sous la direction de Mademoiselle Caroline Racicot.—Organiste à Chambly-Bassin de 1916 à 1926, M. Boucher est depuis lors professeur de musique au collège, en même temps que professeur adjoint à l'École classique de Musique et de Diction (Montréal). Auteur de plusieurs compositions musicales, M. Boucher a mis sur la scène, en 1930, un drame lyrique inspiré de notre histoire religieuse: *Les Martyrs Canadiens*.

BOULAY, Hector-E.—laïc.—M. Hector-E. Boulay a été douze ans professeur de musique et organiste à l'Assomption, de 1900 à 1912.—Depuis 1912, il est maître de chapelle et organiste à Saint-François-d'Assise de Montréal.

BOURGEAULT, Florent—chanoine—est né à Lavaltrie, le 23 février 1828, de Victor Bourgeault et de Marie-Joseph Bourque.—Il étudia à l'Assomption, de 1843 à 1847 (9e Cours); il fut professeur, comme ecclésiastique, pendant 4 ans, de 1847 à 1851.—Il fut ordonné à Lavaltrie par Mgr Prince, le 14 septembre 1851.—1851-1855, professeur de théologie et de philosophie au Collège de l'Assomption; 1855, vicaire pendant quelques mois à Saint-Polycarpe; 1855-1859, premier curé de Saint-Joseph-du-Lac; 1859-1877, curé de la Pointe-Claire; 1877-1891, curé de Laprairie.—1891-1896, vicaire général du diocèse de Montréal.—Chanoine de la cathédrale de Montréal, honoraire (1891-1892), titulaire (1892-1897); vicaire capitulaire à la mort de Mgr Fabre (1896-1897).—Il meurt subitement à Montréal, le 9 juillet 1897.

BOURGOUIN, Eustache—est né à l'Epiphanie, le 6 octobre 1869.—Il fit à l'Assomption ses études classiques et philosophiques, de 1883 à 1891 (51e Cours), et ses études théologiques, tout en étant professeur,

de 1891 à 1895.—Il fut ordonné à Montréal par Mgr Fabre, le 23 juin 1895.—En 1895, quelques mois vicaire à Saint-Lin; 1895-1896, à Lacolle; 1896, au Sacré-Cœur de Montréal, où il a succombé à une syncope du cœur, en se faisant chloroformer pour l'extraction d'une dent, le 8 octobre 1896.

BOUVIER, Louis—laïc—a été professeur de musique à l'Assomption, de 1914 à 1916.—Après être sorti du collège, il entra chez les Bénédictins, à Belmont, dans la Caroline du Nord.—Après des séjours d'études à Solesmes, Maredsous, Ligugé, Mont-Cassin et Einsiedeln, il conquiert, en 1923, le grade de docteur en musique à l'Institut Pontifical de Rome. Auteur de quelques essais et collaborateur actif de plusieurs revues de musique grégorienne, le Révérend Père Adélarde Bouvilliers est actuellement directeur des études musicales à l'Abbaye des Bénédictins, à Belmont, C. N.



Dom Ad. BOUVILLIERS

BOYER, Donat—a été professeur ici pendant un an (1893-1894).—Pas d'autres renseignements sur le compte de M. Boyer.

BRAULT, Révérend Père Joseph Louis, S.J.—est né à l'Acadie, le 16 septembre 1858, de Narcisse Brault, cultivateur, et de Marie Toupin.—Il fit 6 ans d'études à l'Assomption, de 1872 à 1878 (38e Cours), il y fit aussi un an d'enseignement, en 1878-1879; il entra chez les Jésuites en 1879 et fut ordonné à Montréal par Mgr Fabre, le 7 mai 1893.—Il a fait un an de professorat au Collège Sainte-Marie, à Montréal, puis il a toujours exercé son ministère dans l'Ontario et dans le Michigan jusqu'à sa mort arrivée le 24 février 1912.

BRIEN, André—est né à Saint-Jacques, comté de Montcalm, le 15 octobre 1826, de Jean-Bte Brien-Durocher et de Marie-Louise Bourgeois.—Il fit 6 ans d'études à l'Assomption, de 1847 à 1853 (14e Cours), et deux ans de professorat, de 1853 à 1855.—Il fut ordonné à Montréal, le 20 décembre 1856.—1856-1869, vicaire à Joliette; 1869-1870, desservant de Saint-Michel-des-Saints; 1870-1899, curé de Saint-Cuthbert; 1899-1902, retiré à Sainte-Elisabeth de Joliette, où il est décédé le 27 décembre 1902. Il a été inhumé à Sainte-Marie Salomé.

BRIEN, Aristide, chanoine—naquit à Saint-Jacques, comté de Montcalm, le 16 février 1841, de Jean-Bte Brien-Durocher, cultivateur, et de Marie-Louise Bourgeois.—Il fit à l'Assomption ses études classiques

et philosophiques, de 1857 à 1864 (25e Cours), et fut un an professeur comme ecclésiastique, en 1864-1865. Il alla ensuite finir ses études théologiques au Grand Séminaire de Montréal, où il fut ordonné par Mgr Bourget, le 22 décembre 1857.—1857-1872, vicaire à Saint-Michel-de-Napierville; 1872-1877, aumônier des Sœurs de Sainte-Anne, à Lachine; 1877-1889, aumônier des Sœurs de la Miséricorde, à Montréal; 1889-1911 curé de Sainte-Elisabeth-de-Joliette, où il a rebâti l'église, en 1906, et agrandi le Couvent.—Il a été nommé vicaire forain en 1903, et chanoine titulaire de la cathédrale de Joliette, en 1907.—Auteur de "Sainte-Marguerite" un vol. de cent pages, et du "Secret de Saint-Joseph".—Il a fait le voyage de Rome.—Il est décédé à l'Hospice Saint-Eusèbe de Joliette, où il s'était retiré, le 30 octobre 1917.



Abbé Henri BRIEN

BRIEN, Henri—est né à Saint-Lin, le 24 octobre 1882, d'Ovide Brién, marchand, et de Mathilde Lesage.—Il fit ses études à l'Assomption, de 1897 à 1906 (66e Cours); il fit deux ans de théologie à l'Assomption et deux ans au Séminaire de Montréal.—Il fut ordonné à Montréal par Mgr Bruchési, le 25 juillet 1910.—De 1910 à 1912, au collège de l'Assomption; de 1912 à 1917, vicaire à Saint-Edouard de Montréal et à Saint-Jérôme; 1917-1919, vicaire à Sainte-Anne-de-Bellevue; de 1919 à 1924, chapelain au collège de Saint-Jérôme; 1924-1925, à Saint-Pierre-Claver de Montréal; de 1925 à 1929, à l'Hôpital Saint-Joseph de Lachine, où il est décédé le 28 juin 1929.

BRIEN, Joseph—naquit à Saint-Jacques, comté de Montcalm, le 23 octobre 1845, de Jean-Bte Brién, cultivateur, et de Marie-Louise Bourgeois.—Il fit ses études classiques et philosophiques à l'Assomption, de 1859 à 1866 (27e Cours); il fut un an professeur au collège, en 1867-1868, et il fit le reste de ses études théologiques au Grand Séminaire de Montréal.—Il fut ordonné en février 1870.—Il fut d'abord vicaire à Saint-Chrysostome jusqu'en 1875; 1875-1876, à Verchères; 1876-1877, à Sainte-Elisabeth de Joliette; 1877-1878, à Saint-Barthélemy; il fut ensuite curé de Saint-Damien-de-Brandon, de 1878 à 1901.—Il se retira en 1901 à Saint-Damien, où il est décédé le 23 mars 1907.

BROUILLET, Omer—naquit à l'Assomption vers 1848, de François Brouillet.—Il étudia à l'Assomption, de 1860 au 15 janvier 1864 (28e Cours).—Il prit la soutane et enseigna l'anglais pendant deux ans, de 1870 à 1872; il quitta la soutane et la reprit en 1879, et il fit encore l'anglais un an.

Enfin, il abandonna définitivement l'état ecclésiastique et devint député-registrateur à l'Assomption. Il décéda à l'Assomption, il y a déjà bien des années.

BROUILLET, Robert—est né à l'Assomption le 2 février 1891, de Louis Brouillet, boucher.—Il fit ses études à l'Assomption, de 1903 à 1912 (71e Cours); 1912-1914, il étudie la théologie au Séminaire de Montréal; en 1914, il revient à l'Assomption pour continuer ses études théologiques, tout en étant professeur.—Il fut ordonné le 2 juillet 1916.—De 1916 à 1921, professeur à l'Assomption; 1921-1922, aux Etats-Unis; 1922-1923, encore professeur à l'Assomption; 1923-1930, vicaire à Saint-Jean; depuis 1930, vicaire à Saint-Jérôme.

BRUNELLE, Louis—naquit à Saint-Ambroise-de-Kildare, le 30 septembre 1828, de François-Xavier Brunelle et d'Emilie Dambourgès.—Il fit ses études à l'Assomption, de 1839 à 1846 (7e Cours).—Il fit aussi à l'Assomption ses études théologiques, tout en étant professeur, de 1846 à 1850.—Il fut ordonné aux Trois-Rivières, le 29 décembre 1850.—Il mourut le 17 juin 1854, à l'âge de 26 ans.

BRUNET, Hyacinthe, laïc—naquit à Sainte-Geneviève, près Montréal. M. Brunet fit ses études au Collège de Montréal avec beaucoup de succès. Il enseigna ici pendant deux ans, de 1838 à 1840, tout en étudiant le notariat chez M. Chagnon. Après être sorti du collège, il alla pratiquer sa profession à Sainte-Geneviève, sa paroisse natale, où il mourut peu avancé en âge.

BRUNETTE, Ernest—est né à Saint-Barthélemy vers 1888.—Il fit ses études classiques et philosophiques à l'Assomption, de 1900 à 1908 (68e Cours); il y fit aussi un an de théologie en 1908-1909.—Il quitta l'état ecclésiastique peu après; il est décédé il y a déjà plusieurs années.

BRUNETTE, Louis—est né à Saint-Barthelemy, le 26 mai 1870, de Honoré Brunette, cultivateur, et d'Olivine Pepin.—Il fit à l'Assomption ses études classiques, de 1885 à 1893 (53e Cours), et ses études théologiques, tout en étant professeur, de 1893 à 1896.—Il fut ordonné à Montréal par Mgr Emard, le 19 décembre 1896.—1896-1912, vicaire au Sacré-Cœur de Montréal; depuis 1912, curé de Saint-Bernard de Lacolle.

CADOT, Eudore—est né à Saint-Félix-de-Valois, le 2 octobre 1858. Il fut professeur à l'Assomption pendant trois ans, de 1881 à 1884, tout en faisant ses études théologiques.—Il fut ordonné par Mgr Fabre, le 31 août 1884.—1884-1887.....; 1887-1888, vicaire aux Cèdres; 1888-1889, à Contrecoeur; 1889-1891, curé de Saint-Colomban, où il est décédé le 2 mai 1891.

CADOT, Joseph-Arthur—naquit à Montréal, le 7 décembre 1873, de Louis Cadot, marchand-tailleur, et d'Héloïse Liard.—Il fit à l'Assomption ses études classiques et philosophiques, de 1886 à 1894 (54e Cours), et 3 ans de théologie, de 1894 à 1897, tout en faisant la classe, puis il alla au Séminaire de Montréal terminer sa théologie.—Il fut ordonné à Joliette par Mgr Bruchési, le 31 juillet 1898.—1898-1903, vicaire à Mascouche; 1903-1912, vicaire à St-Henri de Montréal; 1914, aux Etats-Unis; 1914-1926, curé de Sainte-Monique; depuis 1926, curé de Sainte-Anne-des-Plaines.

CAISSE, Camille—est né à Saint-Paul-de-Joliette, le 14 juillet 1841, de Narcisse Caisse, cultivateur, et d'Emilie Perreault.—Il fit ses études à l'Assomption, de 1853 à 1861 (22e Cours); il y fit aussi ses études théologiques, tout en étant professeur de Belles-Lettres, pendant quatre ans, de 1861 à 1865.—Il fut ordonné à Montréal par Mgr Guigues, le 17 décembre 1865.—1865-1866, professeur de philosophie.—De 1866 à 1869, préfet des études; de 1869 à 1871 préfet des études et professeur de philosophie; 1871-1872, préfet des études; de 1872 à 1874, préfet des études et professeur de philosophie.—1874-1883, aumônier de la maison-mère des Sœurs des Saints Noms de Jésus et de Marie, à Hochelaga; 1884-1889, curé de Saint-Sulpice; 1889-1915, dans le Massachusetts, curé de Sainte-Marie de Marlboro, où il a bâti l'école Saint-Antoine en 1897.—Auteur de "l'Institut des Frères des Ecoles Chrétiennes", un vol. in-8 de 328 pages (1883), et d'un drame tiré des Anciens Canadiens, de Ph. Aubert de Gaspé.—Il est décédé à Marlboro, le 15 novembre 1915, après quelques jours seulement de maladie. Il repose dans la crypte du Collège de l'Assomption.

CAISSE, François-Xavier—naquit à Saint-Paul-de-Joliette, le 1er mai 1822, de Joseph Caisse et de Pélagie Hervieux.—Il étudia à l'Assomption, de 1835 à 1842 (3e Cours).—Ses études terminées, il prit la soutane et enseigna 2 ans à l'Assomption, de 1842 à 1844, puis il alla faire un an de théologie au Séminaire de Montréal.—Il fut ordonné à l'Assomption, le 5 octobre 1845.—1845-1846, vicaire à Vaudreuil; 1845-1847, à Beauharnois; 1847-1848, curé de Saint-Bruno; 1848-1852, de Saint-Jacques le Mineur; 1852-1854, de Saint-Hilaire; 1854-1864, de l'Épiphanie.—Il revint à l'Assomption, comme procureur du collège, en 1864, et il y exerça cette fonction jusqu'au mois de juillet 1869.—En retraite chez son frère Médard, 1869-1881. Frappé d'apoplexie, au collège, au cours d'un souper que présidait Mgr Fabre, il décéda le 2 mars 1881.—Ses restes reposent dans la crypte du collège.

CAISSE, F.-X., S.J.—est né à Saint-Paul de Joliette, le 23 novembre 1851, de Narcisse Caisse, cultivateur, et d'Emilie Perreault.—Il fit ses

études classiques à l'Assomption, de 1864 à 1871 (33e Cours), et sa philosophie au Séminaire de Montréal.—Il revint à l'Assomption et y étudia la théologie pendant trois ans, de 1873 à 1876; il était en même temps assistant-préfet des études.—Il entra chez les Jésuites en 1876, y prononça ses vœux en 1878 et fut ordonné à Montréal par Mgr Fabre, le 30 août 1885.—De 1885 à 1901, professeur de philosophie au Collège Sainte-Marie, et de théologie à l'Immaculée Conception; 1901-1902, missionnaire; 1902-1905, à la résidence de Québec; 1905-1917, directeur des exercices spirituels et missionnaire à Manrèse de Québec.—Il est décédé le 9 août 1917.

CAISSE, Théophile, S.J.—naquit à Saint-Paul-de-Joliette vers 1845 de Narcisse Caisse, cultivateur, et d'Emilie Perreault.—Il fit ses études à l'Assomption, de 1856 à 1863 (24e Cours)—Il enseigna pendant trois ans au collège, de 1865 à 1868.—Il entra chez les Jésuites et fut ordonné le 25 septembre 1881.—De 1892 à 1897, missionnaire à Québec.—De 1897 à 1907, à l'Immaculée-Conception de Montréal; en 1908, missionnaire à Fort William, dans le diocèse du Sault-Ste-Marie; de 1908 à 1912, à Port Arthur; 1912-1913, au Collège Ste-Marie de Montréal.—Le Révérend Père Caisse est décédé à Niagara, le 24 septembre 1913.

CAISSE, Médard—naquit à Saint-Paul-de-Joliette le 26 mars 1827, de Joseph Caisse et de Pélagie Hervieux.—Il étudia à l'Assomption, de 1844 à 1851 (12e Cours),—1851-1852, au Séminaire de Montréal; de 1852 à 1855, professeur à l'Assomption (2 ans comme ecclésiastique et un an comme prêtre).—Il fut ordonné à Saint-Laurent, près Montréal, le 3 décembre 1854.—1855, vicaire à Saint-Chrysostome; 1855-1859, à Saint-Barthélemy; 1859-1864, curé de Saint-Sauveur-des-Monts; 1864-1869, curé de l'Ile-Bizard; 1869-1875, curé de la Ptre-aux-Trembles de Montréal; 1875-1878, de Macouche; 1878-1885, de Saint-Sulpice; 1885-1888, retiré à Saint-Sulpice chez son neveu, M. Camille Caisse, curé, où il décède le 28 août 1888.—Ses restes reposent dans la crypte du Collège de l'Assomption.

CARIGNAN, Anatole—prit la soutane et enseigna un an à l'Assomption, 1905-1906, puis il abandonna l'état ecclésiastique pour se livrer au commerce.—Il demeure à Lachine.

CARON, Albert—est né à Saint-Cyprien, comté de Napierville, le 18 juin 1902, d'Arthur Caron, cultivateur, et de Rose-Anna Bouchard.—

Il fit quatre ans de classiques chez les Pères Franciscains, de 1915 à 1919,



Abbé Alb. CARON

deux ans à l'Assomption, de 1919 à 1921, sa philosophie et sa théologie à Montréal, chez les Sulpiciens, de 1921 à 1927.—Il a été ordonné à Montréal par Mgr Gauthier, le 11 juin 1927.—Professeur à l'Assomption depuis 1927.

CARRE, Louis—naquit à Sorel en 1879, de Louis Carré et de Marie Vilandré.—Il fit ses études au Collège Ste-Marie à Montréal, à Memramcook, au Collège de Montréal et à Rochester dans l'Etat de New-York; il fit un an d'enseignement et de théologie à l'Assomption, en 1906-1907.—Il fut ordonné à Saint-Boniface, dans le Manitoba, par Mgr Langevin, le 19 juillet 1907.—1907-1909, vicaire à St-Lazare de Marquette; 1909-1910, professeur au Collège de Saint-Boniface, où il a été emporté soudainement par une maladie de cœur, le 29 avril 1910.

CASAUBON, Louis—est né à l'Ile Dupas, comté de Berthier, le 20 novembre 1832, de Pierre Casaubon, cultivateur, et de Marie Duteau-de Grandpré.—Il fit ses études à l'Assomption, de 1847 à 1854 (14e Cours).—De 1854 à 1856, professeur au collège comme ecclésiastique; de 1856 à 1858, au Séminaire de Montréal.—Ordonné dans sa paroisse natale par Mgr Bourget, le 4 juillet 1858.—1858-1862, vicaire à Verchères; 1862-1867, vicaire à Lavaltrie; 1867-1870, curé-fondateur de Ste-Marguerite-du-Lac-Masson, où il a construit la chapelle et le presbytère dès 1867; en même temps, missionnaire-fondateur de Saint-Hippolyte (1867-1869).—De 1870 à 1908, professeur au Collège de l'Assomption.—En 1870-1871, professeur des Eléments latins.—Il a été professeur de théologie pendant 8 ans, directeur des ecclésiastiques pendant 9 ans, directeur de l'Ecole d'Agriculture pendant 11 ans, missionnaire agricole pendant trois ans, chapelain des Sœurs de la Congrégation de Notre-Dame pendant quelques années,—puis de 1908 à 1912, il languit dans la cécité et les souffrances à l'Hôtel-Dieu et aux Incurables de Montréal.—Il est décédé aux Incurables de Montréal, le 20 février 1912, et il est inhumé dans la crypte du Collège de l'Assomption.

P. S. Dans une course aux malades, la nuit, au milieu d'une forte tempête de neige, M. Casaubon perd sa route. Après plusieurs heures de marche errante, il trouve enfin à se réfugier dans une hutte de colons. Le lendemain, il était perclus des jambes, et, toute sa vie, sa santé restera chancelante au point que de toute sa carrière très longue, il sera privé de la consolation de célébrer la sainte messe. Rendu ainsi inapte au ministère, il prend au collège une demi-retraite qu'il rendra fort utile en particulier par ses prédications de retraite de décision aux élèves finissants.

CASAUBON, Louis de Gonzague—est né à l'Ile Dupas, comté de Berthier, le 31 décembre 1854, de Pierre Casaubon et d'Edesse Plante.—Il fit ses études à l'Assomption, de 1866 à 1874 (34e Cours); il y fit aussi

trois ans de théologie, tout en étant professeur.—Il fut ordonné à Montréal, le 21 décembre 1878.—1878–1879, vicaire à Boucherville; 1879–1880, à St-Pascal-de-Kamouraska; 1880–1882, à Valleyfield; 1882–1884, aux Cèdres; 1884–1888, à Saint-Barthélemy; 1888–1892, curé de Notre-Dame de la Merci; 1892–1896, curé de Sainte-Théodosie; 1896–1914, curé de Sainte-Dorothee, où il est décédé le 27 juin 1914.

CAZENEUVE, Ls.-J.-Charles, M.D.—naquit à l'Assomption le 10 février 1795.—Il fit ses études au Collège de Montréal et devint médecin.—M. Cazeneuve est l'un des fondateurs du Collège de l'Assomption.—Tout en s'occupant de sa profession, il trouvait le temps aussi de s'intéresser aux études du collège naissant; il était comme le préfet des études.—M. le Docteur Cazeneuve est décédé à l'Assomption, le 29 novembre 1856.

CAUMARTIN, Donat—est né à Saint-Barthélemy, le 8 novembre 1889, d'Abraham Caumartin, cultivateur, et d'Herméline Mercure.—Il fit ses études classiques et philosophiques à l'Assomption, de 1901 à 1909 (69e Cours); il y fit aussi un an de théologie, puis il alla au Séminaire de Montréal, de 1910 à 1913, enfin au Collège de Joliette, en 1913–1914.—Il fut ordonné à Saint-Barthélemy par Mgr Forbes, le 5 juillet 1914.—1914–1915, vicaire à Saint-Ambroise-de-Kildare; du 5 janvier 1915 au 1er septembre 1917, à Saint-Lin; 1917–1918, à Sainte-Elisabeth-de-Joliette; du 1er septembre 1918 à 1920, vicaire à Saint-Esprit; de 1920 à 1929, successivement vicaire à Saint-Barthélemy et à Saint-Paul-de-Joliette; 1929–1932, vicaire à Saint-Cuthbert; depuis 1932, curé de Saint-Zénon, dans le comté de Berthier.

CHAGNON, H.-Euclide—naquit à Verchères, le 14 novembre 1864, d'Elie Chagnon, cultivateur, et de Philomène Pigeon.—Il fit ses études classiques à l'Assomption, de 1879 à 1888 (47e Cours); il fit ses études théologiques, en partie à l'Assomption, et en partie au Séminaire de Montréal.—Après ses études classiques, il passa plus d'un an dans le monde.—Il fut ordonné à Montréal par Mgr Fabre, le 22 décembre 1894.—1894–1895, professeur au Collège de l'Assomption; 1895–1898, vicaire à Hoche-laga; 1898, quelques mois vicaire à St-Vincent-de-Paul-de-l'Ile-Jésus; 1898–1899, à Saint-Constant; 1899–1905, à Saint-Vincent-de-Paul de Montréal; 1905–1908, à St-Jean-Baptiste de Montréal; 1908–1909, à Saint-Enfant-Jésus de Montréal; 1909–1918, curé-fondateur de Saint-Anselme de Montréal; 1918–1926, en repos.—Décédé le 2 août 1926.

CHAGNON, F.-X.—est né à Sainte-Théodosie, comté de Verchères, le 27 août 1888, de Napoléon Chagnon, cultivateur, et de Dorimène Lamoureux.—Il fit ses classiques à l'Assomption, de 1901 à 1909 (69e Cours);

il fit ses études théologiques au Séminaire de Montréal, moins la première année qu'il fit à l'Assomption, tout en faisant la classe.—Il fut ordonné à Joliette par Mgr Bruchési, le 6 juillet 1913.—1913–1915, vicaire à Saint-Esprit; 1915–1919, à Saint-Ambroise-de-Kildare; 1919–1920, à Berthier.—Il est curé dans le diocèse de Haileybury depuis 1920.

CHAGNON, Jean-Bte—naquit à Lavaltrie, le 21 décembre 1890, de Napoléon Chagnon, cultivateur, et de Dorimène Lamoureux.—Il fit à l'Assomption ses études classiques et philosophiques, de 1903 à 1911 (71e Cours); il y fit aussi un an de théologie, tout en faisant la classe, en 1911–1912; il alla ensuite compléter sa théologie au Séminaire de Montréal.—Il fut ordonné à Lavaltrie par Mgr Forbes, le 11 juillet 1915.—Vicaire à la cathédrale de Joliette depuis 1915.

CHAGNON, Jovite—est né à Varennes, le 15 février 1868, d'Anaclet Chagnon, cultivateur, et d'Apoline Préfontaine.—Il fit ses études à l'Assomption, de 1882 à 1890 (50e Cours); il y fit aussi deux ans d'études théologiques (de 1890 à 1892), tout en étant professeur; puis il alla au Séminaire de Montréal pour y compléter sa théologie.—Il fut ordonné à Montréal par Mgr Fabre, le 23 décembre 1893.—1893–1894, vicaire à Joliette; 1894–1895, à Ste-Elisabeth-de-Joliette; 1895–1896, à St-Michel-de-Napierville; 1896–1898, à Saint-Lin; 1898–1900, à la Pointe-Claire; quelques mois en repos à Varennes en 1900; 1900–1910, vicaire à Saint-Roch-de-Fall River; depuis 1910, curé-fondateur de St-Joseph-de-New-Bedford, Mass.—M. Chagnon a bâti le presbytère, un magnifique sous-bassement et de très belles écoles paroissiales.

CHAGNON, Rosario—est né à Lavaltrie, le 29 janvier 1892, de Napoléon Chagnon, cultivateur, et de Dorimène Lamoureux.—Il fit à l'Assomption ses études classiques et philosophiques, de 1905 à 1913 (73e Cours); il y fit aussi un an de théologie en 1913–1914; il alla ensuite au Grand Séminaire de Montréal.—Il fut ordonné le 24 décembre 1917.—Il a commencé par exercer le ministère dans le diocèse d'Ogdensburg; il est maintenant vicaire à la Pointe-Claire depuis 1925.

CHAGNON, Théophile—naquit à Contreccœur, le 28 avril 1831, de Charles Chagnon et de Victoire Payette.—Il fit ses études à l'Assomption, de 1842 à 1849 (11e Cours); de 1849 à 1851, professeur à l'Assomption (au collège), et en 1851–1852, professeur à l'école du village; il alla ensuite au Séminaire de Montréal.—Il fut ordonné à Montréal le 19 février 1854.—1854–1859, vicaire à Napierville; 1859–1887, curé de St-Joseph-du-Lac; 1887–1891, curé de Saint-Clet; 1891–1905, curé des Cèdres.—En 1905, il se retire à l'Hôpital de Valleyfield où il décède le 20 novembre 1920.—M. Chagnon avait été nommé vicaire forain en 1900.

CHAPUT, I.-Remi, chan.—est né à l'Epiphanie, le 7 mai 1849, de Sulpice Chaput et d'Emilie Hurteau.—Il fit ses études à l'Assomption, moins sa dernière année de philosophie, de 1862 à 1868 (30e Cours).—1869-1870, assistant-directeur de l'Ecole d'Agriculture à l'Assomption; ensuite il alla finir sa théologie à Terrebonne, de 1870 à 1873.—Il fut ordonné à Montréal par Mgr Fabre, le 7 juin 1873.—1873-1875, professeur au Collège classique de Terrebonne; 1875, vicaire aux Cèdres, puis à St-Constant, enfin à St-Paul-l'Ermite; 1876-1883, vicaire à St-Henri de Montréal; 1883-1884, curé d'Oswego; 1884, en repos; 1884-1886, aumônier à la maison-mère des Sœurs de la Providence à Montréal; 1886-1892, curé de St-Lazare-de-Vaudreuil; 1892-1916, curé de Châteauguay.—De 1916 à 1924, retiré au presbytère de Maisonneuve; il est décédé le 13 juillet 1924.—Il a été nommé vicaire forain en 1905, et chanoine honoraire en 1920.

CHARBONNEAU, Jean-Bte—est né à Contrecoeur, le 16 décembre 1852.—Il fit deux ans de philosophie à l'Assomption, de 1871 à 1873 (33e Cours).—En 1873-1874, il était assistant-directeur à l'Ecole d'Agriculture de l'Assomption, et l'année suivante, professeur au collège classique; il alla finir ses études théologiques à Montréal.—Il fut ordonné le 23 décembre 1876.—Il exerça le ministère aux Etats-Unis, dans le diocèse de Springfield.—De 1884-1893, curé-fondateur de Notre-Dame de North Adams, où il est décédé en juin 1893.

CHARETTE, Aimé—est né à l'Epiphanie, le 28 novembre 1903, d'Ovide Charette, cultivateur, et de Madeleine Guay.—Il fit à l'Assomption ses études classiques et philosophiques, de 1917 à 1925 (85e Cours), et ses études théologiques au Séminaire de Montréal, de 1925 à 1929.—Il fut ordonné à Joliette par Mgr Papineau, le 25 mai 1929.—1929-1930, successivement professeur à Joliette et vicaire à Mascouche; depuis 1930, professeur à l'Assomption.



Abbé Aimé CHARETTE

CHARETTE, Théodule — naquit à Sainte-Marguerite-du-Lac-Masson, le 3 mai 1879, de Luc Charette, cultivateur, et d'Albina Charlebois.—Il fit à l'Assomption ses études classiques et philosophiques, de 1892 à 1903 (63e Cours), et quatre ans de théologie et de professorat.—Il fut ordonné le 28 juin 1908.—1908-1913, vicaire à la Pointe-Claire; 1913-1919, à St-Zotique de Montréal; 1919-1923, à Hochelaga; depuis 1923, en repos à l'Assomption.

CLOUTIER, Marcel—est né à Saint-Jacques, comté de Montcalm, le 18 octobre 1886, de Zacharie Cloutier, marchand, et de Valérie Lanoue.—Il fit à l'Assomption ses études classiques et philosophiques, de 1900 à 1908 (68e Cours), trois ans de théologie au Séminaire de Montréal, de 1908 à 1911, et un an (1911-1912) à l'Assomption.—Il fut ordonné le 30 juin 1912.—1912-1928, vicaire à Villeray; depuis 1928, vicaire à St-Stanislas de Montréal.

CODERRE, Joseph—naquit à Saint-Jacques, comté de Montcalm, le 4 novembre 1855, de Pascal Coderre, cultivateur, et d'Apolline Malo.—Il fit à l'Assomption ses études classiques et philosophiques, de 1869 à 1877 (37e Cours), et ses études théologiques, de 1877 à 1880, tout en étant professeur.—Il fut ordonné à Montréal par Mgr Fabre, le 18 décembre 1880.—1880-1883, encore professeur à l'Assomption; 1883-1885, vicaire à Sainte-Cunégonde de Montréal; de 1885 à 1922, curé-fondateur de Sainte-Anne-de-Prescott, où il a agrandi et parachevé l'église et bâti le presbytère.—Il est décédé à Sainte-Anne-de-Prescott, le 4 septembre 1922, et a été inhumé dans la crypte du Collège de l'Assomption.

COLLETTE, Ubald—est né à Verchères vers 1893.—Il fit ses études à l'Assomption, de 1906 à 1915 (75e Cours.)—Il enseigna un an à l'Assomption, comme ecclésiastique, en 1916-1917, puis il abandonna l'état ecclésiastique—Il est décédé il y a déjà plusieurs années.

COLLIN, J.-Hermas—est né vers 1864.—Il a été professeur d'anglais pendant un an à l'Assomption, en 1888-1889.—Il a été ordonné le 25 juillet 1889.—Il a exercé le ministère comme vicaire à Verchères, puis dans le diocèse de London, comme vicaire et comme curé.—Il a de nouveau exercé le ministère dans le diocèse de Montréal, à son retour de London.—Il a été plusieurs années en repos au Sault-au-Récollet; il est actuellement aumônier chez les clercs de Saint Viateur, à Villeray.



Abbé Sinai COMTOIS

COLLINS, Joseph, laïc—n'a fait l'anglais qu'une année, en 1846-1847.—M. Collins a pris plus tard la soutane et est devenu prêtre dans le diocèse d'Ottawa.—Il a été ordonné en 1854, et il est décédé, le 18 février 1887.

COMTOIS, J.-Sinai—naquit à Maskinongé, le 15 mai 1859, de Georges Comtois, cultivateur, et d'Emilie l'Heureux.—Il fit ses études classiques et philosophiques à l'Assomption, de 1874 à 1883 (43e Cours), et ses études théologiques au Séminaire de Montréal, moins sa dernière année qu'il

fit à l'Assomption, tout en faisant la classe.—Il fut ordonné à Montréal par Mgr Fabre, le 17 décembre 1887.—1887-1889, professeur à l'Assomption; 1889-1890, vicaire à l'Assomption; 1890-1899, directeur du collège commercial de Varennes; 1899-1900, desservant à Berthier; 1900-1908, curé de Saint-Valentin; depuis 1908, curé de Terrebonne.

CONNELLY, laïc—n'a fait l'anglais que quelques mois à l'Assomption, en 1847-1848.

CONTANT, Alexis—n'a été professeur de musique ici que 5 mois en 1880-1881. Il était professeur à Montréal quand il mourut, il y a déjà plusieurs années.—M. Contant était un compositeur distingué.

CONTANT, Edouard—naquit à Saint-Jacques, comté de Montcalm, le 20 mars 1859, d'Esdras Contant, cultivateur, et d'Eulalie Chapat.—Il fit à l'Assomption ses études classiques, de 1874 à 1882 (42e Cours), et ses études théologiques, tout en faisant la classe, moins l'année 1884-1885 qu'il fit au Séminaire de Montréal.—Il fut ordonné à Montréal par Mgr Fabre, le 19 décembre 1885.—1885-1886.; 1886-1890, vicaire à Beauharnois; 1890-1893, à Joliette; 1893-1895, au Saint-Enfant-Jésus de Montréal; 1895-1899, chapelain à Bordeaux; 1899-1907, curé de Ste-Adèle, où il a fondé un couvent en 1906; 1907-1925, curé de Maison-neuve, où il décède le 28 juillet 1925.—M. Contant était vicaire forain depuis 1911.

CONTANT, A.-Remi—est né à Saint-Jacques, comté de Montcalm, le 25 mars 1869, d'Esdras Contant, cultivateur, et d'Eulalie Chapat.—Il fit à l'Assomption ses études classiques et philosophiques, de 1883 à 1891 (51e Cours), et ses études théologiques, tout en étant professeur, de 1891 à 1895.—Il fut ordonné à Montréal par Mgr Fabre, le 18 août 1895.—1895-1909, vicaire à Ste-Scholastique; 1909-1913, curé de Saint-Elzéar-de-Laval; depuis 1913, curé-fondateur de Saint-Jean-Baptiste-de-LaSalle de Montréal.

CORBEIL, Ferdinand—naquit à Mascouche, le 1er juin 1842, de Charles Corbeil, menuisier, et de Marguerite Bleau.—Il fit ses études à Terrebonne.—Il fut professeur à l'Assomption, de 1866 à 1868.—Il fut ordonné à Montréal par Mgr Bourget, le 22 novembre 1868.—1868-1869, vicaire à Sainte-Philomène; 1869-1870, à Verchères; 1870-1872, à Saint-Jean; 1872-1873, encore à Verchères; 1873-1874, à St-Chrysostome; 1874-1875, à Saint-Remi; 1875-1884, curé de Saint-Calixte; 1884-1887, curé de Lanoraie; 1887-1888, aumônier des Sœurs de Sainte Anne de Lachine; 1888-1905, curé de Saint-Benoît-des-Deux-Montagnes. En 1905, M. Corbeil se retira à Mascouche, où il décéda le 10 juillet 1912.



Abbé Alb. CORBEIL

CORBEIL, Albéric—est né à Mascouche, le 25 mai 1869, de François Corbeil, cultivateur, et d'Azéline Mireau.—Il fit ses études classiques et philosophiques à l'Assomption.—En 1895–1896, il enseigna l'anglais à l'Assomption, tout en étudiant la théologie.—De 1896 à 1902, il alla au Séminaire de Montréal, puis passa à la trappe d'Oka; en 1902–1903, il revint à l'Assomption faire un an de théologie et d'enseignement.—Il fut ordonné à l'Assomption par Mgr Bruchési, le 13 septembre 1903.—1903–1908, encore professeur à l'Assomption; 1908–1910, vicaire à Saint-Edouard-de-Montréal; du 24 décembre 1910 à novembre 1913, aumônier chez les Sœurs du Bon Pasteur, à Laval-des-Rapides, et, en même temps, desservant de cette localité; de novembre 1913 à avril 1914, en repos; d'avril 1914 à octobre 1916, aumônier chez les Sœurs de la Miséricorde, au Saut-au-Récollet; d'octobre 1916 à novembre 1918, aumônier chez les Frères de la Charité, à la Maison Saint-Benoît de Montréal; depuis le 21 novembre 1918, curé de Saint-Georges de Montréal-Sud.



Abbé Emile CORMIER,

CORMIER, Emile—est né à l'Assomption, le 16 août 1897, de Ludger Cormier, cultivateur, et d'Eugénie Armand.—Il fit ses études classiques et philosophiques à l'Assomption, de 1912 à 1920 (80e Cours), et ses études théologiques au Séminaire de Montréal, de 1920 à 1924.—Il fut ordonné à Montréal, le 14 juin 1924.—De 1924 à 1927, professeur à l'Assomption; 1927–1928, étudiant à l'Université de Montréal; depuis 1928, encore professeur à l'Assomption.

CORMIER, Louis—est né le 21 août 1888.—Il fit ses études classiques à l'Assomption, de 1903 à 1910 (72e Cours); il fit deux ans de philosophie et deux ans de théologie au Séminaire de Brighton, Mass, de 1910 à 1914. Il revient à l'Assomption comme professeur en 1914–1915; au Grand Séminaire de Montréal en 1915–1916; de nouveau à l'Assomption, de 1916 à 1918.—Il a été ordonné le 25 mai 1918.—Depuis 1918, il a fait un an et demi de vicariat à Saint-Willibrord de Montréal, six ans à Saint-Antoine de Montréal; en repos, deux ans et huit mois dans les Laurentides; en 1928, vicaire quelques mois à Saint-Aloysius de Montréal; depuis 1929, vicaire à Saint-Augustin de Notre-Dame-de-Grâce.

CORNELLIER, Gérard—est né à Saint-Liboire, comté de Bagot, le 17 décembre 1905, d'Arthur Cornellier, marchand, et d'Albina Farley.—Il fit ses études classiques, philosophiques et théologiques chez les Sulpiciens, de 1918 à 1930.—Il fut ordonné à Montréal le 14 juin 1930.—Depuis 1930, au Collège de l'Assomption.

COULOMBE, Raoul—naquit à Sainte-Croix, comté de Lotbinière, le 23 février 1899, d'Onésime Coulombe, cultivateur, et d'Alphonsine Boissonneault.—Il fit ses études classiques et philosophiques à l'Assomption, de 1913 à 1921 (81e Cours), et ses études théologiques au Séminaire de Montréal, de 1921 à 1925.—Il fut ordonné le 6 juin 1925.—M. Coulombe est professeur à l'Assomption depuis 1925.

COUTU, J.-Ernest—est né à Ste-Emilie, comté de Joliette, le 12 mars 1887, de Joseph Coutu, industriel, et de Virginie Arbour.—Il fit ses classiques et sa philosophie à Joliette et sa théologie au Séminaire de Montréal, moins un an (1914-1915) qu'il fit à l'Assomption, tout en étant professeur.—Il fut ordonné à Montréal par Mgr Bruchési, le 29 juin 1915.—1915-1916, encore professeur à l'Assomption; 1916-1919 professeur à l'Ecole Normale Jacques-Cartier de Montréal; 1919-1926, vicaire à Ste-Brigide de Montréal; 1926-1927, à St-Louis-de-Gonzague de Montréal; 1927-1932, vicaire à Saint-Eusèbe; depuis 1932, aumônier à l'Hôpital du Sacré-Cœur de Montréal.

CUROTTE, Joseph-Arthur, chanoine—est né à Montréal, le 22 février 1869, d'Antonio Curotte, commerçant, et de Marguerite Desgens.—Il fit ses études classiques, philosophiques et théologiques à Montréal chez les Sulpiciens.—Il fut ordonné à Montréal par Mgr Fabre, le 16 juillet 1893.—1893-1897, étudiant à Rome, d'où il revint docteur en philosophie, en théologie et en droit canonique; 1897-1899, professeur au Collège de



Abbé Raoul COULOMBE



Mgr Arthur CUROTTE



Abbé G. CORNELLIER

l'Assomption; 1899-1905, professeur au Grand Séminaire de Montréal; 1904-1907, secrétaire-général de l'Université Laval à Montréal; 1907-1908, aumônier des Sœurs du Bon Pasteur à Montréal; 1908-1911, procureur du diocèse de Montréal à Rome; 1911-1912, aumônier de l'Académie St-Louis de Gonzague à Montréal; 1912-1919, aumônier des Dames du Sacré-Cœur au Sault-au-Récollet; 1919-1922, à l'Archevêché de Montréal; 1922-1924, en repos; depuis 1925, à Rome.—Il est chanoine de Latran.

DAGENAIS, Edouard—est né à St-Roch-de-l'Achigan, le 31 mars 1887, de Léon-Martial Dagenais et d'Exoride Archambault.—Il fit ses études classiques et philosophiques à l'Assomption, de 1900 à 1908 (68e Cours), trois ans de théologie au Séminaire de Montréal et un an à l'Assomption, en 1911-1912.—Il fut ordonné à Montréal par Mgr Bruchési, le 28 janvier 1912.—1912-1916, vicaire à Rosemont; 1916-1919, vicaire à St-Jacques de Montréal; 1919-1921, à St-François-d'Assise de Montréal; 1921-1929, à St-Louis-de-France de Montréal; depuis 1929, à St-Jean-Berchmans de Montréal.

DAGENAIS, Stanislas—est né à la Côte-St-Michel, près Montréal, vers 1840.—Il étudia à l'Assomption, de 1852 à 1858 (20e Cours).—Il enseigna pendant quelques mois à l'Assomption, à la fin de l'année 1860-1861, puis il abandonna l'état ecclésiastique.—Il a résidé à l'Assomption. Il est décédé il y a une quarantaine d'années.

DALPE, Joseph—est né à Verchères, le 17 mars 1888, de Philibert Dalpé, cultivateur, et d'Elise Vincent.—Il fit à l'Assomption 6 ans d'études, de 1902 à 1908 (68e Cours), et trois ans de théologie, tout en étant professeur, de 1908 à 1911; 1911-1912, en repos quelque temps.—Il fut ordonné à Montréal par Mgr Bruchési, le 28 janvier 1912.—1912-1913, vicaire à St-Philippe-de-Laprairie; 1913-1917, à Saint-Anselme de Montréal; du 19 janvier 1918 au 1er septembre 1918, vicaire à Verdun; du 1er septembre 1918 à 1930, procureur au Collège de Saint-Jean; 1931, quelque temps vicaire à St-Pierre-Claver de Montréal.—M. Dalpé est aumônier à l'Hôpital du Sacré-Cœur de Montréal, depuis 1931.

DAME, Albert—venait de Cohoes, N.Y., quand il est entré au collège en 1895.—Il fit à l'Assomption ses études classiques et philosophiques, de 1895 à 1903 (63e Cours), et un an de théologie et de professorat en 1903-1904.—M. Dame exerce le ministère dans le diocèse de Burlington, Vt. Il a été pendant plusieurs années curé de Bristol, Vt.; il est actuellement curé de St. Johnsbury.

DE LA DURANTAYE, Mgr F.-X.—est né à Vaudreuil, le 21 avril 1859, de Joseph de la Durantaye et d'Emilie Séguin.—Il fit à l'Assomption

ses études classiques et philosophiques, de 1870 à 1878 (38e Cours), et ses études théologiques, tout en étant professeur.—Il fut ordonné par Mgr Fabre, le 2 septembre 1883.—1883–1896, encore professeur au Collège de l'Assomption; 1896–1898, vicaire à Sainte-Cunégonde de Montréal; 1898–1901, curé de Saint-Alexis-de-Montcalm; 1901–1902, curé de Saint-Eusèbe de Montréal; 1902–1919; curé de Saint-Jérôme; 1919–1921, vicaire-général du diocèse de Montréal. Mgr de la Durantaye est décédé le 4 décembre 1921.—Mgr de la Durantaye a reçu de l'Université Laval de Québec le titre de Maître ès-arts en 1881.—Il a été fait Prêlat domestique le 16 juin 1919; vicaire-général, le 17 août 1919; chanoine titulaire en 1919; Protonotaire apostolique en 1920.

DELFOSE, Victor, laïc—a enseigné la musique pendant 9 ans au collège, de 1871 à 1880. Il quitta la maison pour aller demeurer à Montréal, où il continua à donner des leçons de piano pendant bien des années.—Il est décédé à Montréal, il y a trois ou quatre ans.

DELINELLE, Donat—enseigna ici l'anglais pendant deux ans, en 1880–1881 et en 1884–1885, tout en faisant sa théologie.—Pas d'autres renseignements sur M. Delinelle.

DE LORIMIER-CHEVALIER, Frs-M., laïc,—avait fait ses études au Collège de Montréal. Il demeurait à l'Assomption lorsque, par l'entremise de son frère, le notaire Gustave, il fut associé au professorat laïque, qui alors était encore le seul existant au collège. Il fit la classe ici en 1839–1840 et en 1841–1842.

DE MARTIGNY, Jacques—est né à Varennes le 13 avril 1903.—Il fit à l'Assomption ses études classiques et philosophiques, de 1913 à 1922 (82e Cours), et ses études théologiques au Séminaire de Montréal, de 1922 à 1926.—Il fut ordonné le 29 mai 1926.—De 1926 à 1931 au Collège de l'Assomption; 1931–1933, étudiant à Rome.—M. De Martigny est licencié en théologie de l'Université de Montréal et licencié en philosophie de "l'Angélique" (Rome).

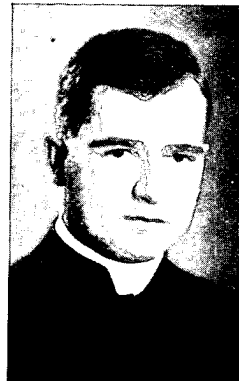

Abbé J. DE MARTIGNY

DEMERS, Benjamin—a fait la classe anglaise ici en 1867–1868 et en 1868–1869.—Nous trouvons un M. Benjamin Demers, né à St-Nicolas-de-Lévis le 5 juin 1838. Il a été ordonné en 1869, pour le diocèse de Chicago.—Nous ne savons si c'est bien là notre professeur.

Nous trouvons un autre M. Benjamin Demers, né à St-Romuald-de-Lévis, le 4 octobre 1848, et ordonné le 7 décembre 1873. Serait-ce celui-ci ?

DEMERS, Louis—a fait l'anglais ici en 1900-1901.—L'abbé Allaire nous parle bien d'un M. Louis Demers, né à St-Nicolas-de-Lévis.—Ce M. Demers fit ses études en différentes maisons des Pères de Sainte-Croix et fut ordonné à Pembroke, dans l'Ontario, par Mgr Lorrain, le 23 février 1902.—1902-1903, vicaire à Chapleau; 1903-1904, vicaire à St-Louis de Chicago; en 1904, il était nommé curé de Morgan Park, dans le diocèse de Chicago.—Il est décédé depuis bien des années à Chicago.



Abbé Lucien DEMERS

DEMERS, Lucien—est né à Montréal, vers 1895, d'Arsène Demers, menuisier, et de Clarisse Lebœuf.—Il fit ses études à Saint-Laurent et à l'Assomption.—Il enseigna à l'Assomption en 1922-1923 et en 1923-1924.—Il fut ordonné à Saint-Laurent par Mgr Limoges, le 24 mai 1924.—1924-1925, encore professeur à l'Assomption; 1925-1926, vicaire à Marcelin, Sask.; voyage en Europe en 1926; 1926-1928, curé de Bonne-Madone, Sask.; 1928-1931, curé de Blaine Lake, Sask.; 1932, après quelques mois de vicariat à St-Louis-de-Gonzague de Montréal, il part pour le diocèse de New-York.

DENYS, Jean-Baptiste, laïc,—a été professeur de musique au collège pendant sept ans, de 1887 à 1894.—Organiste à Saint-Edouard-de-Montréal jusqu'à ces derniers temps.

DEQUOY, Charles—est né à Saint-Vincent-de-Paul, comté de Laval, vers 1864, d'Alphonse Dequoy, épicier, et d'Emilie Clément.—Il étudia à l'Assomption, de 1879 à 1885 (45e Cours); il y fit aussi trois ans d'enseignement, tout en étudiant la théologie, de 1885 à 1888.—1889-1891, vicaire à St-Jean-Baptiste de Muskegon, dans le Michigan; 1891-1893, curé de Pinconning; de 1893 à sa mort, curé de Sainte-Anne d'Alpena.—Il se noya accidentellement au cours d'une excursion de pêche, en 1919.

DEQUOY, Joseph—naquit à l'Assomption, le 21 novembre 1823, de Jean-Baptiste-Charles Dequoy-Picard et d'Elisabeth Pelletier.—Il fit à l'Assomption ses classiques et sa philosophie, de 1837 à 1844 (5e Cours), il y fit aussi deux ans de professorat, de 1844 à 1846, ensuite il alla terminer ses études théologiques au Grand Séminaire de Montréal, où il fut ordonné, le 17 juin 1848.—1848-1850, vicaire à Sorel; 1850-1855, premier curé de Saint-Gabriel-de-Brandon; 1855-1859, curé de Chateauguay; 1859-1861, curé de Saint-Valentin; 1861-1875, curé de St-Hermas; 1875-1878, curé de St-Michel-de-Napierville; 1878-1886, curé de la Rivière-des-Prairies; 1886-1900, curé de Contrecoeur, où il est décédé le 28 mars 1900.—M. Dequoy avait été nommé vicaire forain en 1892.

DEROME, Pierre—est né à Saint-Jacques-le-Mineur, le 8 novembre 1855.—Il fit 4 années d'études à l'Assomption, de Belles-Lettres à Philosophie, de 1876 à 1880 (40e Cours); il y fit aussi un an de professorat et de théologie en 1881–1882.—Il fut ordonné le 6 juillet 1884.—1884–1887... 1887–1888, vicaire à Verchères; 1888–1889, à Lavaltrie; 1889–1892, à Ste-Anne-de-Bellevue; 1892–1901, desservant de Saint-Edmond, comté de Berthier; 1901–1904, curé de Saint-Damien-de-Brandon, où il est décédé le 23 juin 1904.

DESILETS, Georges—est né vers 1893.—Il fit ses études à Nicolet; il vint à l'Assomption faire un an de théologie et de professorat, en 1915–1916.—Il fut ordonné le 14 septembre 1918.—1918–1920, vicaire à Saint-Sylvère, comté de Nicolet; 1920–1923, vicaire à St-Bonaventure, comté d'Yamaska; 1923–1925, au Séminaire de Nicolet; 1925–1927, vicaire à St-Guillaume-d'Upton; 1927–1930, vicaire à St-Léonard, comté de Nicolet; 1930–1931, vicaire à La-Baie, comté d'Yamaska; depuis 1931, chapelain de la "Tour des Martyrs" à Saint-Célestin, dans le diocèse de Nicolet.

DESLONGCHAMPS, Edouard—est né à Saint-Roch-de-l'Achigan vers 1893.—Il fit ses études à l'Assomption, de 1904 à 1913 (73e Cours). Après ses études il prit la soutane et fut professeur à l'Assomption en 1913–1914.—Il abandonna l'état ecclésiastique pour étudier la médecine. Il pratiqua sa profession à Saint-Malo, comté de Compton.

DESMARAIS, Charles-Edouard—est né à l'Assomption, le 28 juillet 1892, de Louis Desmarais, marchand, et d'Anna Duhamel—Il fit à l'Assomption ses classiques et sa philosophie, de 1903 à 1913 (73e Cours); il fit trois ans de théologie au Séminaire de Montréal et un an à l'Assomption, tout en étant professeur.—Il fut ordonné le 24 juin 1917.—1917–1918, professeur à l'Assomption; 1918–1919, vicaire à Saint-Rédempteur de



Abbé Ls-Eug. DESMARAIS



Abbé Eug. DESMARAIS



Abbé Chs-Ed. DESMARAIS

Montréal; 1919-1924, à Saint-Jean; 1924, quelques mois à Ste-Elisabeth de Montréal; 1924-1932, de nouveau à St-Rédempteur de Montréal; depuis 1932, à l'Assomption.

DESMARAIS, Eugène—naquit à l'Assomption le 28 août 1827, de Jean-Baptiste Desmarais et de Marie Perreault.—Il fit à l'Assomption ses études classiques et philosophiques, de 1839 à 1846 (8e Cours), et ses études théologiques, tout en étant professeur, de 1848 à 1852.—Il fut ordonné à Montréal le 2 septembre 1852.—1852-1853, encore professeur au collège de l'Assomption; 1853-1854, vicaire à Verchères; 1854-1855, à Beauharnois; 1855-1856, à la Longue-Pointe; 1856, à Saint-Remi; 1856-1859, curé de St-Calixte-de-Kilkenny; 1860-1862, curé de Sainte-Adèle; 1862-1875, curé de Saint-Placide; 1875-1882, curé de la Pointe-aux-Trembles; 1882-1901, curé de St-Louis-de-Gonzague, comté de Beauharnois, où il est décédé le 30 septembre 1901.—M. Desmarais avait été nommé vicaire forain en 1891.

DESMARAIS, J.-Ls-Eugène—est né à l'Assomption, le 29 août 1887, de Louis Desmarais, marchand, et d'Anna Duhamel.—Il fit ses classiques et sa philosophie à l'Assomption, de 1899 à 1907 (67e Cours), et deux ans de théologie, en 1907-1908 et en 1910-1911; il fit les deux autres années au Séminaire de Montréal.—Il fut ordonné à Saint-Vincent-de-Paul, comté de Laval, par Mgr Archambault, le 2 juillet 1911.—1911-1917, professeur à l'Assomption; 1917-1922, vicaire à St-Pierre-Claver de Montréal; 1922-1923, à Notre-Dame-des-Sept-Douleurs de Montréal; 1923-1932, à St-Ambroise de Montréal.—Depuis 1932, curé de St-Edouard-de-Napierville.

DESMARAIS, Léon—est né à l'Assomption le 21 décembre 1897, de Louis Desmarais, marchand, et d'Anna Duhamel.—Il fit à l'Assomption ses études classiques et philosophiques, de 1909 à 1917 (77e Cours).—Il fit ses études théologiques au Séminaire de Montréal, chez les Oblats, à l'Assomption et chez les Trappistes, de 1917 à 1928.—Il a été ordonné le 2 juin 1928.—Il est actuellement à la Trappe d'Oka.—Il porte le nom de Père Hector, o.c.

DESORCY, Olivier, chanoine—naquit à Saint-Cuthbert, le 13 janvier 1827, de Jean-Baptiste Désorcy et de Marie-Thérèse Sylvestre.—Il fit à l'Assomption ses études classiques et philosophiques, de 1840 à 1847 (8e Cours), et ses études théologiques, tout en étant professeur, de 1847 à 1850.—Il fut ordonné à Montréal le 29 décembre 1850.—1851, vicaire à Saint-Eustache; 1851-1852, à Saint-Césaire, avec la desserte de Saint-Etienne-de-Bolton; 1852-1854, vicaire à Marieville; 1854-1876, curé de Saint-Alexandre-d'Iberville, où il a fondé un pensionnat des Sœurs de la Présentation en 1861; 1876-1903, curé de Saint-Ours, où il reconstruisit

l'église, le presbytère, le couvent, et fonda une école de Frères de l'Instruction Chrétienne en 1891.—Il est décédé subitement à Saint-Ours, le 23 août 1903.—Il avait été nommé chanoine honoraire de la cathédrale de St-Hyacinthe en 1877.

DESROCHES, Eugène.—est né à l'Assomption vers 1876.—Il fit à l'Assomption ses études classiques et philosophiques, de 1889 à 1897 (57e Cours). En finissant ses études, il prit la soutane et enseigna pendant un an (1897-1898) au collège. Il retourna dans le monde pour se livrer à l'étude du notariat. Il pratiqua sa profession à Montréal, où il mourut il y a déjà plusieurs années.

DOHERTY, Michel, laïc,—n'a été que quelques mois professeur d'anglais, au printemps de 1851.

DORAIS, Louis—fit ici deux ans de théologie et de professorat, de 1884 à 1886. Il abandonna l'état ecclésiastique et étudia la médecine.—Il pratiqua sa profession en Californie, à Euréka.

DORVAL, Amable—est né à Joliette, le 8 mai 1878, d'Urgel Dorval, arpenteur, et de Claire Dorval.—Il fit à l'Assomption ses études classiques et philosophiques, de 1891 à 1899 (59e Cours), et ses études théologiques au Séminaire de Montréal, moins la dernière année qu'il fit à l'Assomption, tout en étant professeur.—Il fut ordonné à Montréal par Mgr Sbarette le 28 juin 1903.—1903-1908, vicaire à Saint-Vincent-de-Paul de Montréal; 1908-1910, à la Pointe-aux-Trembles; 1910-1912, à Ste-Clotilde de Montréal; 1912-1921, à St-Irénée de Montréal; 1921-1922, à Ste-Elisabeth de Montréal; depuis 1922, curé de Sainte-Théodosie, comté de Verchères. M. Dorval est le liturgiste officiel du diocèse.

DORVAL, P.-Ferréol, chanoine,—est né à l'Assomption, le 18 janvier 1820, de Timothée Dorval et de Josephite Lemire-Marsolais.—Il fit à l'Assomption ses études classiques et philosophiques, de 1833 à 1840—(1er Cours). En terminant ses études, il prit la soutane et fit deux ans de professorat au collège de 1840 à 1842, après quoi il alla faire un an de théologie au Grand Séminaire de Montréal. M. Dorval, tout en enseignant à l'Assomption, avait suivi des cours de théologie. C'était, à cette époque où le clergé était peu nombreux, la destinée de la plupart des candidats au sacerdoce.—Il fut ordonné prêtre le 27 août 1843.—Après son ordination il revint au collège et fit la classe encore 6 ans, de 1843 à 1849; il fut procureur, de 1844 à 1864 (20 ans), curé de la paroisse, de 1852 à 1896 (44 ans); supérieur du collège, de 1866 à 1893 (27 ans).—M. Dorval avait été nommé vicaire forain en 1872, et, quand il quitta le supérieurat du collège, en 1893, Mgr Fabre le nomma chanoine honoraire de la cathédrale de Montréal.—En 1896, il prit une retraite bien méritée chez les

Sœurs de la Providence de l'Assomption, retraite qui se prolongea jusqu'au 13 février 1903, date à laquelle il est décédé.

DOZOIS, Isaïe.—naquit à St-Cyprien, le 4 juillet 1840, de Jean-Baptiste Dozois et d'Amable Pâlin.—Il fit à l'Assomption ses études classiques et philosophiques, de 1854 à 1861 (22e Cours); il y fit aussi ses études théologiques, tout en étant professeur, de 1861 à 1865.—Il fut ordonné à Montréal, le 17 décembre 1865.—1865-1867, vicaire à Ste-Scholastique; 1867-1868, directeur du Lycée de Varennes; 1868-1869, maître de salles à l'Assomption; 1869-1872, procureur au collège et directeur de l'Ecole d'Agriculture; 1872-1873, maître de salles; 1873-1874, vicaire à l'Ile Dupas; 1874-1878, curé de Hemmingford; 1878-1880, curé de St-Jean-Baptiste de Montréal; 1880-1882, curé de St-Lazare-de-Vaudreuil; 1882-1893, curé de la Pointe-aux-Trembles de Montréal; 1893-1902, retiré chez les Sœurs de la Providence à l'Assomption, où il décède le 13 août 1902. Ses restes reposent dans la crypte du collège.

DARAGON, Alexandre—fut professeur de musique ici pendant six ans, de 1916 à 1922.—En quittant le collège, M. Daragon alla s'établir à Montréal, où il enseigne encore la musique.—Il est maître de chapelle et organiste à Saint-Etienne de Montréal; il est aussi secrétaire du Conservatoire National de musique à Montréal.

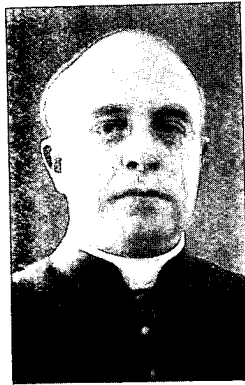

Abbé Arm. DUBREUIL

DUBREUIL, Armand—est né à Montréal, le 15 avril 1897, de Gustave Dubreuil, boulanger, et d'Emma Roy.—Il fit à l'Assomption ses études classiques et philosophiques, de 1911 à 1920 (79e Cours), et ses études théologiques au Séminaire de Montréal, de 1920 à 1924.— Il fut ordonné à Montréal le 14 juin 1924.—Depuis 1924, professeur au Collège de l'Assomption.

DUBREUIL, Henri—est né à la Pointe-aux-Trembles, près Montréal, vers 1870.—Il fit ses études classiques et un an de philosophie à l'Assomption, de 1884 à 1891 (52e Cours); il y fit aussi un an de théologie, tout en étant professeur de musique en 1892-1893. Il quitta la soutane et continua à enseigner la musique à l'Assomption pendant 6 ans, de 1894 à 1900. Il mourut à Montréal en 1931; il était employé au Bureau de Poste.

DUFFY, James, laïc,—n'a été qu'un an (1840-1841) à l'Assomption comme professeur d'anglais.

DUFORD, Robert—a fait à l'Assomption deux ans de théologie, tout en faisant la classe, de 1904 à 1906.—Il a été ordonné en 1906.—Après son ordination, il a été vicaire à différentes places dans le diocèse d'Ogdensburg, N.Y., notamment à Ogdensburg même et à Rossie; il est maintenant curé de Cape Vincent, dans l'Etat de New-York.

DUFORT, Alcide—est né à Saint-Alexis, comté de Montcalm, le 3 décembre 1877, de Joseph Dufort et d'Arzélie Forest.—Il fit ses études à Joliette, un an de théologie à l'Assomption (1901-1902), et le reste chez les Jésuites à Montréal.—Il fut ordonné à Saint-Alexis par Mgr Archambault, le 29 juin 1905.—1905-1906, vicaire à Saint-Liguori; 1906-1913, à Rawdon; 1913-1914, à Ste-Elisabeth; 1914-1918, à Rawdon de nouveau; 1918-1921, chapelain des Sœurs de la Providence à Joliette; 1921-1929, curé de Saint-Viateur; 1929-1931, curé de l'Ile Dupas; depuis 1931, curé de Saint-Jean-de-Matha.

DUFORT, Josaphat-Z.—est né à Montréal le 29 octobre 1877, de Joseph-Zéphirin Dufort, marchand, et de Valérie Poitras.—Il fit à l'Assomption ses classiques et sa philosophie, de 1889 à 1897 (57e Cours); il fit trois ans de théologie au Séminaire de Montréal, de 1897 à 1900, et un an à l'Assomption, tout en étant professeur, en 1900-1901.—Il fut ordonné par Mgr Bruchési le 30 juin 1901.—1901-1903, professeur à l'Assomption; 1903, secrétaire du Délégué apostolique Mgr Falconio; 1903-1905, vicaire à St-Jean-Baptiste de Montréal; 1905-1908, vicaire à Saint-Vincent-de-Paul de Montréal, 1908-1910, à St-Jean-Baptiste de Montréal; 1910-1916, à Sainte-Brigide de Montréal; 1916-1921, aumônier des Sœurs de Ste-Croix à Saint-Laurent; 1921-1927, aumônier des Sœurs de la Providence à Montréal; de 1927 à 1932, aumônier des Sœurs de Sainte-Anne à Lachine; depuis 1932, curé de St-Jean-de-la-Croix de Montréal.



Abbé Josaphat DUFORT

DUFOUR, Albert—est né à Lavaltrie le 22 janvier 1857, d'Albert Dufour et de Zoé Morin.—Il fit à l'Assomption ses études classiques et philosophiques, de 1870 à 1880 (40e Cours); Il fit ses études théologiques au Séminaire de Montréal, moins un an qu'il fit à l'Assomption, en 1884-1885.—Il fut ordonné à Montréal, le 20 septembre 1885.—1885-1886... 1886-1887, vicaire à Saint-Polycarpe; 1887-1888, à St-Vincent-de-Paul de Montréal; 1888-1891, au Saint-Enfant-Jésus de Montréal; 1891-1892, desservant à Papineauville; 1892-1893, vicaire au Sacré-Cœur de Montréal; 1893-1899, aux Etats-Unis; 1899-1901, vicaire à Lanoraie;

1901-1903, à Joliette; 1903-1910, curé de Saint-Canut; 1910-1912, curé de Saint-Hubert; 1912-1924, curé de Notre-Dame-des-Neiges.—M. Albert Dufour était retiré chez les Sœurs de la Providence à l'Assomption lorsqu'il mourut, le 3 septembre 1925.

DULUDE, Euclide—est né à Verchères, le 1er janvier 1880, de Léon Dulude, cultivateur, et de Valérie Demuy.—Il étudia à l'Assomption, de 1895 à 1901 (61e Cours); avant d'arriver au collège, il avait fait deux ans d'études privées à Verchères.—Il fit ses études théologiques au Séminaire de Montréal, moins un an (1902-1903) qu'il fit à l'Assomption.—Il fut ordonné à Montréal par Mgr Racicot, le 29 juin 1905.—1905-1906 aumônier de l'Hospice de Varennes; 1906-1908, vicaire à Saint-Denis de Montréal; 1908-1921, vicaire à Verchères; 1921-1926, curé de Saint-Amable-de-Verchères; 1926-1931, curé de Saint-Sulpice.—M. Dulude est décédé à la suite d'une opération chirurgicale, le 18 juillet 1931.

DUGAS, Azarie-Nicolas—est né à Saint-Jacques, comté de Montcalm, le 6 décembre 1855, de Joseph Dugas, marchand, et d'Adélaïde Lanoue.—Il fit à l'Assomption ses études classiques et philosophiques, de 1866 à 1875 (35e Cours), et un an de théologie et de professorat, en 1876-1877; il fit les trois autres années de théologie au Séminaire de Montréal, de 1877 à 1880.—Il fut ordonné le 22 mai 1880.—1880-1882, vicaire à St-Vincent-de-Paul de Montréal; 1882-1887, à Ste-Brigide de Montréal; 1887-1889, à St-Jean-Baptiste de Montréal; 1889-1893, aumônier de la prison Sainte-Daric à Montréal; 1893-1895, étudiant en droit canonique à Rome; 1895-1896, vicaire à Notre-Dame de Grâce de Montréal; 1896-1900, curé de Saint-Luc, comté de Saint-Jean; 1900-1907, curé de Maisonneuve, où il a bâti l'église et où il est décédé, le 27 février 1907.

DUGAS, Mgr Azarie-François—naquit à Saint-Jacques, comté de Montcalm, le 12 mars 1852, d'Alexandre Dugas, cultivateur, et d'Emilie Poirier.—Il fit à l'Assomption ses études classiques et philosophiques, de 1866 à 1874 (34e Cours), et ses études théologiques, de 1874 à 1878, tout en étant professeur.—Il fut ordonné à Montréal par Mgr Fabre, le 7 avril 1878.—Quelques mois vicaire à St-Roch-de-l'Achigan en 1878; 1878-1884, vicaire à Chambly; 1884-1885, directeur du Collège de Saint-Boniface; 1885-1889, curé de la cathédrale de Saint-Boniface; 1889-1899, curé de Saint-André-d'Argenteuil; 1899-1922, encore à St-Boniface, curé de la cathédrale, vicaire-général du diocèse et archidiacre; 1922-1926, retiré à St-Jacques, comté de Montcalm, où il est décédé, le 13 février 1926.—Mgr Dugas a été créé protonotaire apostolique "ad instar", le 23 août 1905.

DUGAS, Mgr Eustache—est né à Saint-Jacques, comté de Montcalm, le 3 mars 1876, de Camille Dugas, cultivateur, et d'Amanda Leblanc.

—Il fit à l'Assomption ses études classiques et philosophiques, de 1888 à 1896 (56e Cours), ses études théologiques, de 1896 à 1900, tout en étant professeur.—Il fut ordonné à Montréal par Mgr Bruchési, le 1er avril 1900.—Il a été vicaire quelques mois à Varennes en 1900; 1900-1904, vicaire à l'Epiphanie.—Secrétaire particulier de Mgr Archambault, évêque de Joliette, au mois d'août 1904; il accompagna Mgr Archambault à Rome et en Terre Sainte en 1906.—Chanoine titulaire de la cathédrale de Joliette, le 14 novembre 1907; chancelier de l'évêché, le 26 mars 1910; procureur de l'évêché, de 1911 à 1915; vicaire-général du diocèse, le 13 février 1913; administrateur du diocèse de Joliette en 1912, en 1913 et en 1914; vicaire capitulaire à la mort de Mgr Archambault, pendant la vacance du siège épiscopal, du mois d'avril au mois d'octobre 1913.—Protonotaire apostolique, le 21 septembre 1914.—Premier curé de Saint-Pierre, dans la ville de Joliette, du 6 septembre 1915 à 1924; depuis 1924, curé de Saint-Lin, comté de l'Assomption.—Mgr Dugas avait été nommé vicaire forain en 1922.

DUGAS, Georges—est né à Saint-Jacques, comté de Montcalm, le 5 novembre 1833, d'Edouard Dugas, cultivateur, et d'Hedwidge Lagarde.—Il fit à l'Assomption ses études classiques et philosophiques, de 1851 à 1858 (19e Cours), et 3 ans d'études théologiques, tout en faisant la classe, de 1858 à 1861.—Il fut ordonné à Varennes par Mgr Taché, le 5 avril 1862.—1862-1866, aumônier de l'Hospice de Varennes; 1866-1869, à St-Boniface, dans le Manitoba, directeur du Collège; 1869-1878, curé de la cathédrale de Saint-Boniface; 1878-1888, aumônier du pensionnat de St-Boniface.—En 1888, il se retire à Ste-Anne-des-Plaines, chez son frère le curé.—Enfin, il va finir ses jours à Saint-Lin, chez les Sœurs de la Providence.—Il meurt en 1928, à l'âge avancé de 95 ans et un mois.—De sa plume féconde M. Dugas écrivit plusieurs livres: *La Première Canadienne du Nord-Ouest*; *Mgr Provencher et les Missions de la Rivière-Rouge*; *Un Voyageur des Pays d'en haut*; *Légendes du Nord-Ouest*; *L'Ouest Canadien*; *Les Troubles de la Rivière-Rouge*; *Histoire de la Rivière-Rouge, depuis 1822 jusqu'en 1869*, etc.

DUGAS, Léon de Sales—est né à Saint-François-de-Sales, comté de Laval, vers 1855, de Léon Dugas.—Il fit à l'Assomption ses études classiques et philosophiques, de 1867 à 1875 (35e Cours); après ses études, il prit la soutane et fût nommé assistant-directeur de l'École d'agriculture à l'Assomption, de 1877 à 1879; il avait fait deux ans de séminaire auparavant, de 1875 à 1877. Il abandonna l'état ecclésiastique et devint greffier de la C.C. à Montréal.—Il décéda à Montréal en 1921.

DUGAS, Mgr Ls-M.-Marcel—naquit à Saint-Jacques, comté de Montcalm, le 20 mai 1845, de Joseph Dugas, marchand, et d'Adélaïd

Lanoue.—Il fit à l'Assomption ses études classiques et philosophiques, de 1857 à 1864 (25e Cours); 1864-1865, au Séminaire de Montréal; de 1865 à 1867, professeur à l'Assomption; 1867-1868, au Séminaire de Montréal.—Il fut ordonné à Montréal, le 22 novembre 1868.—1868-1875, vicaire à Hochelaga; 1875-1879, curé d'Hochelaga; de 1879 à 1884, il fut chargé de divers postes aux Etats-Unis, où il se dépensa avec entrain.—En 1884, il devenait curé de Saint-Joseph de Cohoes, N.Y., qu'il ne devait quitter qu'à sa retraite en 1913.—Il mourut à Saint-Jacques, à sa résidence, le 16 janvier 1922.—Il avait été créé protonotaire apostolique en 1893.

DUMAS, Léo—est né à Natick, Mass., E.-U., vers 1900.—Il fit à l'Assomption ses études classiques et philosophiques (moins la Rhétorique), de 1912 à 1921, moins 1918-1919 (81e Cours).—Il fit aussi à l'Assomption un an de professorat et de théologie; il alla ensuite compléter ses études théologiques au Séminaire de Brighton, Mass.—Il fut ordonné en 1925.—Depuis 1925, vicaire à Newton, Mass., dans le diocèse de Boston.

DUPLESSIS, Adélard—est né à Montréal, le 2 juillet 1870.—Il fit deux ans d'études à l'Assomption, de 1881 à 1883 (52e Cours); il continua ses études au Collège de Montréal.—Ecclésiastique, il revint à l'Assomption comme professeur en 1893-1894.—Il fut ordonné le 15 août 1897.—1898-1900, vicaire à Napierville; 1900-1902, à Saint-Esprit; 1902-1905, à Verchères; 1905-1907, à Saint-Eusèbe de Montréal; 1907-1908, à St-Charles de Montréal; 1908-1909, à l'archevêché de Saint-Boniface; 1909-1911, curé de St-François-Xavier, dans le Manitoba; 1912-1915, chez les Oblats; 1915-1916, vicaire à Ste-Elisabeth de Montréal; 1916-1924, successivement vicaire à Saint-Etienne de Montréal, curé de Mont-Rolland, vicaire à St-Clément de Montréal, à St-Henri de Montréal, aumônier à l'Hospice de Varennes, aumônier au Collège Saint-Paul-de-Varennes, vicaire à Sainte-Brigide; 1924-1932, chepelain chez les Frères à Saint-Jérôme; en retraite depuis 1932.

DUPUIS, Alfred—est né à Saint-Jacques, comté de Montcalm, le 31 octobre 1816, d'Ephrem Dupuis et d'Emilie Senécal.—Il fit à l'Assomption ses études classiques et philosophiques, de 1837 à 1844 (5e Cours), et ses études théologiques, tout en étant professeur de Rhétorique, de 1844 à 1847.—Il fut ordonné le 29 août 1847.—1847-1848, professeur à l'Assomption; de 1848 à 1851, successivement curé de Terrebonne et de Repentigny; 1851-1852, curé de l'Assomption; de 1852 à 1860, directeur et professeur de théologie au collège; 1860-1889, curé de Sainte-Elisabeth-de-Joliette.—M. Dupuis est décédé le 21 avril 1889.

DUPUIS, Hildedge—naquit à Saint-Jacques, comté de Montcalm le 25 juin 1838, d'Ephrem Dupuis et d'Emilie Senécal.—Il fit à l'Assomp-

tion ses études classiques et philosophiques, de 1850 à 1857 (18e Cours), et ses études théologiques, de 1857 à 1860, tout en étant professeur.—Il fut ordonné au Sault-au-Récollet, le 30 décembre 1860.—1860-1867, vicaire à Ste-Elisabeth-de-Joliette.—De 1867 à 1907, il a vécu dans la retraite, soit à Ste-Elisabeth, soit au Sault-au-Récollet, soit à Montréal, soit à St-Jacques, où il est décédé en juillet 1907.

DUPUIS, Vitalien—est né à Saint-Philippe-de-Laprairie, le 28 janvier 1848, de Vital Dupuis et de Domitilde Lafontaine.—Il fit à l'Assomption ses études classiques et philosophiques, de 1865 à 1873 (33e Cours), et ses études théologiques, de 1873 à 1876, tout en étant professeur.—Il fut ordonné à Montréal par Mgr Fabre, le 23 décembre 1876.—1877-1879, vicaire à l'Ile-Bizard; 1879-1883, à St-Jean-Baptiste de Montréal; 1883-1884, vicaire successivement à St-Barthélemy, à Laprairie, à Saint-Luc et à Ste-Anne-des-Plaines; 1884-1886, encore à St-Jean-Baptiste de Montréal; 1886-1889, curé-fondateur de Saint-Canut; 1890-1899, curé de Saint-Valentin; 1899-1912, curé de Saint-Cuthbert, où il décède le 5 septembre 1912.—M. Dupuis avait été nommé vicaire forain en 1905.

DUPUY, Jean-Baptiste—est né à Contrecoeur, le 15 septembre 1804, de Joseph Dupuy et de Françoise Richard.—Il fit ses études chez les Sulpiciens à Montréal.—Il fut ordonné, le 2 septembre 1832.—1832, vicaire à Saint-Polycarpe; 1832-1833, à St-Benoît, comté des Deux-Montagnes; 1833, à Châteauguay; 1833, desservant à Saint-Martin, comté de Laval; 1833-1834, vicaire à Chambly; 1834, à Varennes; 1834-1835, à Chambly encore; 1835-1836, professeur de théologie à l'Evêché de Montréal où se tenait le Grand Séminaire; 1836, missionnaire au Témiscamingue; 1836, directeur du Collège classique de Chambly; 1836-1841, curé de Saint-Aimé; 1841-1843, curé de St-Jean-Baptiste-de-Rouville; 1843-1845, rédacteur des "Mélanges Religieux" à Montréal; 1845-1846, encore curé de St-Jean-Baptiste-de-Rouville; 1846-1852, directeur du Collège de l'Assomption; 1852-1858, curé d'Iberville; 1858-1877, curé de Saint-Antoine; 1877-1879, retiré à St-Antoine où il est décédé le 13 octobre 1879.—M. Dupuy avait été nommé archiprêtre du diocèse de Saint-Hyacinthe en 1855.

DUVAL, Wilfrid—fut professeur d'anglais pendant deux ans à l'Assomption, de 1904 à 1906; il y faisait en même temps ses études théologiques.—Aucun renseignement sur M. Duval, depuis qu'il a quitté le collège.

EAGAN,—a été professeur d'anglais ici quelques mois seulement en 1867-1868.—Nous n'avons pas eu de nouvelles de lui depuis son départ du collège.

ECREMENT, F.-X.-Eugène—est né à Saint-Jacques, comté de Montcalm, le 30 novembre 1850, de Joseph-Eugène Ecrement, notaire, et d'Henriette Guyon-Lemoine.—Il fit à l'Assomption ses études classiques et philosophiques, de 1864 à 1872 (32e Cours), et deux ans de théologie, tout en étant professeur; les deux autres années de théologie, il les fit au Séminaire de Montréal.—Il fut ordonné à Montréal par Mgr Fabre, le 10 juin 1876.—De 1876 à 1885, successivement professeur et préfet des études à l'Assomption; 1885-1891, aumônier à la maison-mère des Sœurs des Saints-Noms de Jésus et de Marie à Hochelaga; 1891-1893, curé de Sainte-Julienne; 1893-1925, curé de Sainte-Cunégonde de Montréal, où il a fondé l'asile de Sainte-Cunégonde, en 1897, et reconstruit, en 1907, l'église incendiée le 19 janvier 1904.—L'Université Laval de Québec lui conféra, en 1881, le titre de maître ès-arts.—Il est décédé à Sainte-Cunégonde, le 7 février 1925.

ECREMENT, J.-Anatole—est né à Saint-Damien-de-Brandon, le 19 janvier 1876, de Joseph-Arthur Ecrement, notaire, et d'Athala Piché. Il fit ses études classiques et philosophiques à Joliette et ses études théologiques au Séminaire de Montréal.—Il fut ordonné à Montréal par Mgr Bruchési, le 1er juin 1901.—1901-1904, professeur au Collège de l'Assomption; 1904-1908, vicaire à Longueuil; 1908-1918, vicaire à Ste-Cunégonde de Montréal; depuis 1918, curé-fondateur de Saint-Maxime, comté de Chambly.

FAFARD, Charles—naquit à Saint-Cuthbert, de Charles Fafard, vers 1846.—Il fit à l'Assomption ses études classiques et philosophiques, de 1859 à 1867 (28e Cours).—Il abandonna la soutane après un an de professorat à l'Assomption (1867-1868) et se fit médecin. Il pratiqua sa profession à Montréal, où il mourut en 1914.

FALARDEAU, Abraham—est né à St-Henri de Montréal, le 21 avril 1887, d'Abraham Falardeau et de Parmélie Forget.—Il fit ses études au Collège Sainte-Marie, à Montréal, moins deux ans qu'il fit chez les Sulpiciens.—Il fit à l'Assomption 4 ans de théologie, de 1911 à 1915, tout en étant professeur. Il fut ordonné à Montréal par Mgr Bruchési, le 29 mai 1915.—1915-1916, encore professeur à l'Assomption; 1916-1921, vicaire à St-Clément de Montréal; 1921-1924, curé à South Porcupine, dans le diocèse de Haileybury; 1924-1926, vicaire à Rosemont; 1926-1931, aumônier à l'Hôpital du Sacré-Cœur, à Cartierville; depuis 1931, curé de Sainte-Lucie, comté de Terrebonne.

FAUTEUX, P.-Aimé—est né à Saint-Cuthbert vers 1830.—Il fit ses études classiques à l'Assomption, de 1843 à 1850 (11e Cours); il y fit aussi un an de philosophie et deux ans de théologie, tout en étant professeur.—Il abandonna l'état ecclésiastique pour étudier le droit; il fut reçu

avocat et pratiqua sa profession à Montréal, où il est décédé il y a plus de quarante ans.

FENNESSY, David—fit deux ans de théologie à l'Assomption, de 1863 à 1865, tout en étant professeur d'anglais.—Il entra dans la Congrégation de la Résurrection et exerça le ministère dans le diocèse de Hamilton, Ontario.—Il est décédé, il y a plusieurs années.

FERNET, Wilfrid—naquit à Saint-Thomas-de-Joliette, le 29 août 1880, de Florent Fernet, cultivateur, et de Berthilde Giroux.—Il fit à l'Assomption ses études classiques et philosophiques, de 1898 à 1905 (65e Cours), et ses études théologiques au Séminaire de Montréal, moins un an qu'il fit à l'Assomption (1908-1909), tout en étant professeur. Il fut ordonné à l'Assomption par Mgr Archambault, le 23 mai 1909.—De 1909 à 1919, encore professeur à l'Assomption, où il fonda avec grand succès une chorale de chant grégorien; 1919-1921, vicaire à St-Pierre Claver de Montréal; 1921-1928, aumônier des Sœurs de Sainte-Anne à Lachine; depuis 1928, curé de Saint-Blaise, comté de Saint-Jean.—En 1919, l'Université Laval conféra à M. Fernet le titre de maître ès-arts.



Abbé Wilfrid FERNET

FLOOD, James—est né à Montréal, le 13 mai 1890.—Il fit un an de théologie et de professorat à l'Assomption, en 1914-1915.—Il a été ordonné le 20 juin 1915.—1915-1928, vicaire à Saint-Antoine de Montréal; depuis 1928, curé de Saint-Brendan de Montréal.

FOISY, Donat—est né à Saint-Lin, comté de l'Assomption, le 4 octobre 1857, de François Foisy, menuisier, et de Léocadie Latour.—Il fit à l'Assomption ses études classiques et philosophiques, de 1871 à 1879 (39e Cours); il y fit aussi deux ans de théologie, tout en étant professeur, de 1879 à 1881.—Il entra chez les Oblats et fut ordonné à Calgary par Mgr Grandin, le 11 octobre 1885.—De 1885 à 1896, missionnaire dans l'Ouest canadien.—En 1896, il entra chez les Trappistes à Oka et y prononça ses vœux, en 1899, sous le nom de Frère Donat.—Il est à Oka depuis 1896. Mort le 19 mai 1933.

FOISY, Georges-Etienne—est né à Saint-Elie-de-Caxton, comté de Saint-Maurice, le 25 juin 1907, de L.-Azarie Foisy, médecin, et d'Herménie Rivest.—Il fit à l'Assomption ses études classiques et philosophiques, de 1919 à 1927 (87e Cours), ses études théologiques au Séminaire de Montréal, de 1927 à 1931.—Il fut ordonné à Montréal le 30 mai 1931.—Depuis 1931, au Collège de l'Assomption.

FOISY, Modeste—naquit à l'Assomption, le 9 juin 1821, de Louis-Firmin Foisy et de Marie-Sara Cuney.—Il fit à l'Assomption ses études classiques et philosophiques, de 1833 à 1840 (1er Cours); il y suivit aussi les cours de théologie, de 1840 à 1843, tout en étant professeur.—A l'Autonne de 1843, il entra au Grand Séminaire, mais il y demeura peu de temps, ayant reçu l'ordination sacerdotale le 22 octobre de cette même année.—1843-1846, vicaire à Marieville; 1846-1854, curé de Saint-Edouard-de-Napierville; 1854-1857, curé-fondateur de Saint-Michel-de-Napierville; 1857-1859, vicaire à Saint-Timothée-de-Beauharnois; 1859-1863, curé-fondateur de Saint-Stanislas-de-Kostka; 1863-1864, retiré à Montréal, où il est décédé, le 11 octobre 1864.

FOREST, Adrien—est né à Lachine, le 12 février 1883, de Zotique Forest, boulanger, et de Marie-Louise Dufort.—Il fit à l'Assomption ses études classiques et philosophiques, de 1895 à 1903 (63e Cours); il y fit aussi un an de théologie, tout en étant régent, en 1903-1904. Il alla terminer ses études théologiques au Séminaire de Montréal.—Il fut ordonné à Joliette par Mgr Archambault, le 25 juillet 1907.—1907-1909, vicaire à Saint-Jean-de-Matha; 1909-1930, vicaire à Notre-Dame-des-Victoires de Woonsocket, R.I.; 1930, curé d'Albion, R.I.; depuis 1931, curé d'Artic, R.I., E.-U.

FOREST, Amédée—est né à Saint-Jacques, comté de Montcalm, le 2 octobre 1877, de Magloire Forest, cultivateur, et de Célérine Béliveau.—Il fit à l'Assomption ses études classiques et philosophiques, de 1893 à 1902 (62e Cours); il y fit aussi un an de théologie (1902-1903), et les trois autres années au Séminaire de Montréal.—Il fut ordonné dans sa paroisse natale par Mgr Archambault, le 8 juillet 1906.—1906-1907, vicaire à Saint-Liguori; 1907-1911, vicaire à Berthier; 1911-1912, à Chertsey; 1912-1923, curé de Notre-Dame-de-la-Merci; depuis 1923, curé de Sainte-Marie Salomé.

FOREST, Arthur—est né vers 1869 de Cyrille Forest, commerçant, et de Praxède Trudel.—Il fit à l'Assomption ses études classiques et philosophiques, de 1882 à 1891 (51e Cours).—Il fit sa théologie, en partie à Montréal, et en partie à l'Assomption.—Il fut ordonné le 22 décembre 1894.—1894-1895, professeur au Collège Sainte-Marie, à Montréal; 1895-1898, vicaire à Contrecoeur.—En 1898, il passa au diocèse de Portland, Maine.—Il a exercé le ministère à Jackman et à St-Francis, à Jackman comme vicaire, et à Saint-Francis comme curé.—Il a été curé aussi à Hamlin pendant quelques années.—Il était retiré chez le curé de Jackman, son frère, lorsqu'il décéda, le 11 juin 1927.

FOREST, Euclide—est né à Saint-Jacques, comté de Montcalm, le 15 août 1864, de Didace Forest.—Il fit à l'Assomption ses études classi-

ques et philosophiques, de 1877 à 1885 (45e Cours), et ses études théologiques, de 1885 à 1889, tout en enseignant.—Il fut ordonné par Mgr Fabre, le 25 juillet 1889.—Il entra chez les Trapistes à Oka en 1889 et y prononça ses vœux sous le nom de Frère Pierre.—1889-1896, au monastère d'Oka, où il décède, le 5 juillet 1896.

FOREST, Gaspard—est né à l'Épiphanie vers 1897.—Il fit à l'Assomption ses études classiques et philosophiques, de 1910 à 1918 (78e Cours). Il fit trois ans de théologie au Séminaire de Montréal et un an à l'Assomption, en 1921-1922.—Il fut ordonné le 20 août 1922.—1922-1923, vicaire à Privat, dans le diocèse de Haileybury; 1923-1929, à Timmins, Ont.; 1929-1932, curé de North Cobalt; depuis 1932, curé de Englehart, Ontario.

FOREST, Henri—est né à l'Assomption, le 23 janvier 1899, d'Isaïe Forest, cultivateur, et de Zéphirine Allard.—Il fit à l'Assomption ses études classiques et philosophiques, de 1912 à 1921 (80e Cours), et ses études théologiques au Séminaire de Montréal, de 1921 à 1925.—Il fut ordonné à Montréal, le 6 juin 1925.—Depuis 1925, professeur à l'Assomption.



Abbé Henri FOREST

FOREST, Joachim—est né à Sainte-Marie Salomé, le 17 mai 1895, de Trefflé Forest, cultivateur, et de Marguerite Thibodeau.—Il fit à l'Assomption ses études classiques et philosophiques, de 1908 à 1917 (76e Cours); il fit deux ans de théologie au Séminaire de Montréal, de 1917 à 1919, et deux à l'Assomption, de 1919 à 1921, tout en étant professeur.—Il fut ordonné le 21 mai 1921.—1921-1922, vicaire à Villeray; 1922-1926, professeur au Collège de l'Assomption; depuis 1926, vicaire à St-Vincent de Paul, comté de Laval.



Abbé Joachim FOREST

FOREST, Joseph—(Révérend Père Constant, O.C.)—est né à l'Assomption le 1er septembre 1859, de Louis Forest, cultivateur, et de Philomène Richard.—De 1871 à 1879 (39e Cours), il fit ses études classiques et philosophiques à l'Assomption où, tout en étudiant la théologie, il enseigna ensuite pendant un an, en 1880-1881.—En octobre 1881, il s'embarquait pour la France et entra à la Grande Chartreuse de l'Isère, le 8 décembre suivant. En 1882, il était dans la solitude de Montreuil.

Le 6 août 1884, il passait des Chartreux aux Trappistes; désormais fixé, il vécut d'abord à Port-du-Salut, en qualité de simple oblat, du 2 juin 1885 au 5 juillet 1892. A cette date, il revêtit le saint habit de l'Ordre aux Sept-Fons, en France. Le 16 juillet 1894, il y prononçait ses vœux simples, sous le nom de Frère Constant, et partait pour fonder le premier monastère de son Ordre au Japon, à Notre-Dame-du-Phare; il y prononça ses vœux solennels, le 1er novembre 1897, et y fut ordonné, le 24 septembre 1898. Ayant assuré l'avenir de cette première fondation, il alla, le 29 novembre 1901, en faire une seconde (la première en Chine), dans la banlieue de Pékin, sous le nom de Notre-Dame de la Consolation. A sa mort, il y avait en cette maison une centaine de sujets chinois, moines, juvénistes et scolastiques. Il y est décédé, plein de mérites, en décembre 1927.

FOREST, Joseph—naquit à Saint-Roch-de-l'Achigan, le 24 mars 1861, de Cyrille Forest, commerçant, et de Praxède Trudel.—Il fit à l'Assomption ses études classiques et philosophiques, de 1875 à 1883 (43e Cours), et ses études théologiques, tout en étant professeur, de 1883 à 1887.—Il fut ordonné à Montréal par Mgr Fabre, le 4 juin 1887.—1887-1888, vicaire à Beauharnois; 1888-1891, à l'Immaculée-Conception de Fitchburg; 1891-1892, vicaire à Westbrook dans le Maine; depuis 1892, curé de Jackman, où il a bâti un presbytère, en 1893, et fondé un couvent en 1906, une magnifique église en 1930, et d'où il a construit des églises à Greenville en 1895, à Lowelltown également en 1895, à Rockwood en 1900 et à Long Pond en 1908.—En septembre 1932, M. Forest célébrait le quarantième anniversaire de son ministère pastoral à Jackman.

FOREST, Odilon—est né à Saint-Alexis, comté de Montcalm, le 10 juillet 1860, d'Hubert Forest, cultivateur, et de Suzanne Lamarche.—Il fit ses études classiques à l'Assomption, de 1877 à 1883 (45e Cours).—Il fit sa philosophie et sa théologie chez les Oblats, à l'Assomption et chez les Sulpiciens.—Il fut ordonné à Montréal par Mgr Racine, le 22 décembre 1888.—1888-1894, vicaire à Saint-Martin; 1894-1895, à St-Vincent de Paul-de-l'Ile-Jésus; 1895, quelques mois à Boucherville; 1895-1900, à St-Louis-de-France de Montréal; 1900-1912, curé de Chertsey; 1912-1929, curé de Saint-Cuthbert.—M. Forest est décédé subitement, le 29 octobre 1929.

FOREST, Odilon—est né vers 1870 à Montréal, de Cyrille Forest, commerçant, et de Praxède Trudel.—Il fit à l'Assomption ses études classiques et philosophiques, de 1882 à 1891 (51e Cours); il y fit aussi un an de théologie, et les trois autres années au Séminaire de Montréal.—Il fut ordonné à Montréal par Mgr Fabre, le 22 décembre 1894.—1894-1895, vicaire à St-Jean-Baptiste de Montréal; 1895-1898, à St-Louis-de-France de Montréal; 1898-1901, à Saint-Cuthbert, où il est décédé, le 24 septembre 1901.

FOREST, Roméo—est né à Saint-Alexis, comté de Montcalm, le 22 septembre 1891.—Il fit à l'Assomption ses études classiques et philosophiques, de 1904 à 1913 (73e Cours).—Il fit ses études théologiques, un an à l'Assomption et le reste au Séminaire de Montréal.—Il fut ordonné le 1er juillet 1917.—1917-1924, vicaire à St-Cuthbert; 1924-1926, à Saint-Esprit; 1926-1929, à Mascouche; 1929-1932, vicaire à Saint-Jean-Baptiste de Montréal; depuis 1932, vicaire à Saint-François-d'Assise de Montréal.

FORGET, Almanzor—est né à Chambly, le 14 mars 1894.—Il fit à l'Assomption ses études classiques et philosophiques, de 1906 à 1914 (74e Cours).—Il fit ses études théologiques au Séminaire de Montréal, moins la dernière année, qu'il passa à l'Assomption, tout en étant professeur.—Il fut ordonné le 25 mai 1918.—De 1918 à 1925, professeur à l'Assomption; de 1925 à 1928, directeur des élèves; 1928-1929, vicaire à St-Stanislas de Montréal; depuis 1929, visiteur des écoles.

FORGET, P.-E.-Anastase—est né à St-François-de-Sales, comté de Laval, le 12 juillet 1885, de Léandre Forget et d'Eléonore Lespérance.—Il fit à l'Assomption ses études classiques et philosophiques, de 1898 à 1906 (66e Cours), un an de théologie à l'Assomption, et trois ans au Séminaire de Montréal.—Il fut ordonné à Montréal par Mgr Bruchési, le 29 juin 1910.—1910-1912, professeur à l'Assomption; 1912-1913, étudiant à Rome, d'où il revint docteur en philosophie; 1913-1914, étudiant à l'Université de Lille, où lui fut conféré le diplôme d'études supérieures; 1914-1922, successivement professeur de latin, de grec, de rhétorique (de 1916 à 1921) et de philosophie; de 1921 à 1930, préfet des études; vice-supérieur, de 1926 à 1930; supérieur, depuis 1930.—M. Forget a été nommé vicaire forain en 1930, chanoine et directeur des oeuvres catholiques en mai 1933.

FOUCHER, J.-Armand—naquit à Saint-Jacques, comté de Montcalm, le 20 août 1867, de F.-A.-Médéric Foucher, marchand, et de Marie-Exérine Lesage.—Il fit à l'Assomption ses études classiques et philosophiques, de 1883 à 1890 (50e Cours), et ses études théologiques à l'Assomption et au Séminaire de Montréal.—Il fut ordonné à Montréal par Mgr Fabre, le 23 décembre 1893.—Il fut vicaire à St-Joseph de Montréal, de 1893 à 1897; en 1897, il fut nommé aumônier du pensionnat Villa-Maria; en 1902, chapelain de la maison-mère des Sœurs des SS. Noms de Jésus et de Marie, ainsi que du pensionnat d'Hochelaga.—En 1910, M. Foucher était appelé à prendre la direction de N.-D. du Saint-Rosaire (Villeray); devenu membre et président de la commission scolaire de cette paroisse, il présida à la construction des académies pour garçons et pour filles et construisit le presbytère et un soubassement.—Il avait commencé la nouvelle église, lorsque Mgr Gauthier l'appela à la cure de Saint-Stanislas

de Montréal pour y remplacer son confrère, Mgr Lamarche, nommé évêque de Chicoutimi (1928).—En 1921, Mgr l'Archevêque l'appelait à faire partie de la commission scolaire du district nord de Montréal.—M. Foucher avait été nommé vicaire forain en 1923.

FOURNIER, Arthur—est né à Hochelaga, le 13 mai 1877.—Après des études privées, M. Fournier avait fait sa Rhétorique et sa Philosophie à l'Assomption, de 1903 à 1906 (66e Cours).—Il fit un an de théologie et de professorat à l'Assomption en 1906-1907, et le reste au Séminaire de Montréal.—Il a été ordonné le 16 juillet 1911.—1911-1913, professeur au Collège de Montréal. Il a été ensuite plus de 14 ans vicaire à Saint-Charles de Montréal. Après quelque temps de repos par suite de maladie, il a été nommé aumônier des Frères des Ecoles chrétiennes au collège commercial de Varennes. Il était vicaire à Sainte-Jeanne d'Arc de Montréal depuis une couple d'années, quand il mourut en avril 1932.

FRERE RAOUL ET FRERE SILVERE.—En l'année 1889-1890, deux Religieux de la Communauté des Frères de Saint-Gabriel acceptent de faire la classe française au collège.—Frère Raoul et Frère Silvere, deux Français, arrivent le 31 août, conduits par leur directeur de Montréal, le Frère Louis-Bertrand.—Le Frère Raoul a fait la classe pendant 3 ans, de 1889 à 1892, et le Frère Silvere un an seulement (1889-1890).

FRERE FRANÇOIS ET FRERE TARCISIUS, — Le Frère François fit la classe un an, en 1891-1892.—Ce Frère étudia plus tard la théologie et est devenu Trappiste.—Il a été abbé de la Trappe de Mistassinipi pendant bien des années. Il est maintenant à Val-d'Espoir dans Gaspé. Il porte le nom de Père Gabriel.—Le Frère Tarcisus fit la classe un an seulement, en 1890-1891.



Abbé Oct GADOURY

GADOURY, J.-Octave—est né à Berthier, le 4 juillet 1851, d'Alexis Gadoury et d'Elisabeth Hénauld.—Il fit ses études au Collège de Joliette.—Il fut professeur ici comme ecclésiastique, de 1874 à 1876.—Il fut ordonné à Montréal, le 16 juillet 1875.—1876-1879, encore professeur à l'Assomption; 1879, vicaire à Beauharnois; 1880, vicaire à St-Gabriel de Montréal et à St-Paul de Montréal; 1885, missionnaire desservant de Salem, Mass.; il a bâti l'église de Lynn et fondé la paroisse de St-Jean-Baptiste de Lynn. 1888-1904, curé de St-Joseph de Salem.—M. Gadoury est décédé subitement, le 20 avril 1904, à Sharon Springs, dans l'Etat de New-York, où il s'était rendu dans le but d'améliorer sa santé chancelante depuis deux ans.

GAFFNEY, Owen—fit deux ans de théologie à l'Assomption, en même temps qu'il enseignait l'anglais, de 1865 à 1867.—Pas d'autres renseignements sur M. Gaffney.

GAGNON, Jérémie—est né à St-Jacques-le-Mineur, le 6 février 1850, de Jérémie Gagnon, cultivateur, et de Flavie Bourgeois.—Il fit ses études classiques et philosophiques à l'Assomption, de 1861 à 1869 (30e Cours).—Après ses études terminées, il resta encore à l'Assomption comme professeur pendant 4 ans, de 1869 à 1873, tout en suivant des cours de théologie.—Il fut ordonné à Montréal par Mgr Fabre, le 11 mai 1873.—1873-1876, vicaire à Boucherville; 1877-1878, au Sacré-Cœur de Montréal; 1879-1880, à Joliette; 1881-1884, à St-Louis-de-Gonzague; 1884-1892, curé de Sainte-Barbe; 1892-1894, vicaire à Saint-Jean; 1894-1895, à la Pointe-aux-Trembles de Montréal; 1895-1897, à Ste-Cunégonde de Montréal; 1897-1900, en repos; 1900-1901, vicaire à St-Jean-Baptiste de Montréal; 1902-1903, vicaire à St-Constant; 1903-1921, vicaire à St-Isidore; 1921-1922, malade à l'Hôpital du Sacré-Cœur de Cartierville.—M. Gagnon est décédé à Montréal le 22 avril 1922; il est inhumé à St-Jacques-le-Mineur.

GAREAU, Charles—est né aux Etats-Unis, le 2 septembre 1890, d'Alphonse Gareau, et de Jeanne Comtois.—Il fit à l'Assomption ses études classiques et philosophiques, de 1904 à 1912 (72e Cours), et trois ans de théologie et de professorat.—Il fut ordonné le 2 juillet 1916.—De 1916 à 1918, encore professeur à l'Assomption; 1918-1919, vicaire à Terrebonne; 1919-1923, à Ste-Philomène de Rosemont; depuis 1923, à Terrebonne.

GARIÉPY, Albert—est né à Saint-Lin, comté de l'Assomption, le 8 mars 1880, de Moïse Gariépy, cultivateur, et d'Odile Déziel-Labrèche.—Il fit à l'Assomption ses études classiques et philosophiques, de 1898 à 1905 (65e Cours), et ses études théologiques au Séminaire de Montréal, de 1905 à 1908, moins sa quatrième année (1908-1909), qu'il fit à l'Assomption, tout en étant professeur.—Il fut ordonné à l'Assomption par Mgr Archambault, le 23 mai 1909.—De 1909 à 1919, encore professeur à l'Assomption.—M. Gariépy a été pendant plusieurs années modérateur de l'Académie Saint-Patrice.—1919-1921, successivement vicaire à Hochelaga et à Ste-Agnès de Montréal; depuis 1921, visiteur des écoles à Montréal.



Abbé Alb. GARIÉPY

GAGNIER, Victor—enseigne l'anglais ici en 1906-1907.—Nous n'avons aucun renseignement sur M. Gagnier, depuis 1907.

GARNOT, Pierre, laïc,—fils de François Garnot et de Véronique Gagnier est né à Montréal le 29 juin 1800. Il fit son cours d'études au Collège de Montréal avec des succès brillants. Il prit la soutane et la porta pendant 7 ans comme professeur dans la maison où il avait fait ses études. Il retourna ensuite dans le monde pour étudier le droit pendant 2 ans. Il enseignait alors la Rhétorique au Collège de Chambly, lorsqu'en 1835, il vint enseigner au Collège de l'Assomption, ce qu'il continua de faire jusqu'en 1844. En quittant l'Assomption, il alla continuer la même



Abbé Henry GATES

fonction à Montréal dans une école. En 1853, il entra comme professeur à l'École du Plateau qui venait de s'ouvrir. Il mourut en janvier 1869.

GATES, Henry—est né à l'Assomption, le 28 mars 1865, de John Gates, menuisier, et de Marcelline Caron.—Il fit à l'Assomption ses études classiques et philosophiques, de 1879 à 1887 (47e Cours), et ses études théologiques, de 1887 à 1891, tout en étant professeur.—Il fut ordonné à Montréal par Mgr Fabre, le 5 juillet 1891.—1891-1922, professeur à l'Assomption; depuis 1922, archiviste à l'Assomption.—L'Université Laval conféra à M. Gates le titre de maître ès-arts, en 1896.

GAUDET, Henri—est né à Saint-Liguori, comté de Montcalm, le 29 juillet 1889, de Trefflé Gaudet, cultivateur, et de Délima Gaudet.—Il fit à l'Assomption ses études classiques et philosophiques, de 1902 à 1910 (70e Cours), trois ans de théologie au Séminaire de Montréal, de 1910 à 1913, et un an à l'Assomption, en 1913-1914.—Il fut ordonné à Saint-Barthélemy par Mgr Forbes, le 5 juillet 1914.—1914-1918, vicaire à St-Barthélemy; 1918-1920, à St-Alexis; 1920-1925, à St-Cuthbert; 1925-1927, à Mascouche; 1927-1932, à Saint-Esprit; depuis 1932, curé de Saint-Viateur, dans le comté de Berthier.

GAUDET, Joseph—naquit à Saint-Jacques, comté de Montcalm, le 26 octobre 1841, de Bonaventure Gaudet, forgeron, et de Marie-Louise Lacasse.—Il fit à l'Assomption ses études classiques et philosophiques, de 1855 à 1862 (23e Cours).—De 1862 à 1866, professeur au Collège; 1866-1867, professeur au Lycée de Varennes.—Il fut ordonné à Montréal, par Mgr Bourget, le 8 septembre 1867.—De 1867 à 1869, assistant-directeur de l'École d'agriculture à l'Assomption; de 1869 à 1872, économiste au collège classique; de 1872 à 1874, professeur au collège; de 1874 à 1876, surveillant de la ferme du collège; de 1876 à 1883, directeur de l'École d'agriculture; de 1883 à 1885, assistant-procureur au collège et directeur de l'École d'agriculture; 1885-1886, à Manchester, dans le New-Hamp-

shire (quelques mois seulement); 1886, quelques mois vicaire à St-Jean-de-Matha; 1886-1891, curé de Saint-Zénon; 1891-1893, curé de St-Sauveur; 1893-1902, curé de Repentigny.—Il se retire à l'Épiphanie en 1902, où il décède le 25 février 1908.

GAUDET, Joseph—est né à Ste-Anne-des-Plaines, le 17 juin 1881.—Il fit ses études à Sainte-Thérèse.—Il fit ici un an de théologie, tout en étant régent, en 1912-1913.—Il fut ordonné le 28 juillet 1913.—1913-1917, vicaire à Ste-Clotilde de Montréal; 1917-1918, à St-Rédempteur de Montréal; il était vicaire à St-Anselme de Montréal depuis quelques mois seulement lorsqu'il mourut, victime de la "grippe espagnole", le 26 octobre 1918.

GAUDET, J.-Trefflé—est né à St-Jacques, comté de Montcalm, le 24 février 1838, de Joseph Gaudet, cultivateur, et de Marie Robichaud. Il fit à l'Assomption ses études classiques et philosophiques, de 1851 à 1859 (20e Cours); il fut maître de salles comme ecclésiastique, de 1859 à 1862.—Il fut ordonné le 21 décembre 1862.—Après son ordination, il s'en alla vicaire à la Pointe-aux-Trembles, pour quelques mois seulement; de 1863 à 1867, directeur du Lycée de Varennes; de 1867 à 1889, directeur des élèves à l'Assomption (22 ans).—En même temps qu'il était directeur des élèves, il a été aussi professeur de théologie (7 ans), directeur de l'Ecole d'agriculture (2 ans) et directeur des ecclésiastiques (10 ans).—1889-1890, vice-supérieur au collège; 1890-1904, curé de l'Épiphanie, où il est décédé le 1er juillet 1904.

GAUTHIER, Jean-Baptiste, laïc,—naquit aux Eboulements.—Il fit ses études à St-Hyacinthe. Ayant pris la soutane, il devint professeur au Collège de Sainte-Anne; il y reçut même les ordres mineurs. Il quitta la soutane et vint alors à l'Assomption comme professeur au collège, de 1836 à 1839. Pendant son professorat, il étudia la médecine chez le Dr Cazeneuve, dont il épousa la fille. Il pratiqua sa profession à St-Jacques, puis à Joliette, où il mourut avant d'arriver à la vieillesse.

GAUTHIER, Joseph-Edouard—est né à Montréal le 11 novembre 1889.—Il fit à l'Assomption ses études classiques et philosophiques, de 1903 à 1911 (71e Cours), et ses études théologiques, de 1911 à 1915, tout en étant professeur.—Il fut ordonné le 27 juin 1915.—1915-1916, vicaire à St-Vincent de Paul, comté de Laval; de 1916 à 1926, professeur encore à l'Assomption; depuis 1926, vicaire à Sainte-Catherine de Montréal.



Abbé J.-Ed. GAUTHIER

GAUTHIER, Pierre—est né à Contreccœur, le 29 juin 1886, d'Ambroise Gauthier, menuisier, et d'Adéline Lecompte. — Il fit à l'Assomption ses études classiques et philosophiques, de 1900 à 1908 (68e Cours), et un an de théologie, en 1908-1909; de 1909 à 1912, au Séminaire de Montréal.—Il fut ordonné dans sa paroisse natale par Mgr Bruchési, le 14 juillet 1912.—Depuis 1912, professeur à l'Assomption.—Vice-supérieur au Collège de l'Assomption, depuis 1930. Auteur d'un drame inédit, très émouvant: *La Grande Amie*.

GEMMES, Louis, laïc,—Gemma, dit Sansouci, était un jeune étudiant en médecine, de la paroisse de Chambly, lorsqu'il vint à l'Assomption pour enseigner la Méthode et la Versification. Il enseigna ici en 1839-1840. Il fut reçu médecin et partit pour les Etats-Unis pour pratiquer sa profession dans une certaine ville qui nous est restée inconnue. Il se maria en cet endroit et mourut assez jeune.



Abbé J.-Cl. GEOFFRION

GEOFFRION, Joseph-C.—est né à Varennes, le 14 juillet 1876.— Il fit ses classiques à l'Assomption, de 1890 à 1896 (58e Cours), sa philosophie et sa théologie au Séminaire de Montréal, de 1896 à 1901.—Il fut ordonné le 30 novembre 1901.—1902-1903, vicaire à St-Cuthbert; 1903-1904, professeur à l'Assomption; 1904-1905, vicaire à St-Louis-de-France de Montréal; 1905-1908, étudiant à Rome; 1908-1910, vicaire à St-Vincent-de-Paul de Montréal; 1910-1922, vicaire, puis desservant à Hochelaga; 1922-1928, curé de St-Michel-de-Napierville; depuis 1928, curé de Saint-Jérôme.—M. Geoffrion est docteur en philosophie, en théologie et en droit canonique.—M. Geoffrion a été nommé vicaire forain en 1928.

GEOFFRION, J.-Ulric.—est né à Varennes, le 14 janvier 1865, d'Elie Geoffrion, cultivateur, et de Marguerite Beauchamp.—Il fit à l'Assomption ses études classiques et philosophiques, de 1878 à 1886 (46e Cours); il y fit aussi un an de théologie et d'enseignement en 1886-1887, puis il alla finir ses études théologiques à Montréal.—Il fut ordonné par Mgr Fabre, le 25 juillet 1889.—1889-1890, professeur au Collège de Montréal; 1890, quelque temps vicaire à Saint-Bruno; 1890-1891, vicaire à St-Vincent de Paul de l'Ile-Jésus; 1891, quelque mois à St-Paul-l'Ermite; 1891-1893, à Ste-Brigide de Montréal; 1893-1895, à Ste-Cunégonde de Montréal; 1895-1896, desservant à St-Basile; 1896-1898, vicaire au St-Enfant-Jésus de Montréal; 1898-1903, à St-Vincent-de-Paul de Montréal; 1903-1913, curé de Vacluse; depuis 1913, curé de St-Rédempteur de Montréal.

GEOFFROY, Moïse—a fait ici trois ans de théologie et d'enseignement, de 1851 à 1854.—Pas d'autres renseignements sur M. Geoffroy depuis son départ de l'Assomption.

GERVAIS, Augustin—est né à Contreccœur, le 25 mars 1889, d'Henri Gervais, cultivateur, et de Carmélice Jussaume.—Il fit à l'Assomption ses études classiques et philosophiques, de 1901 à 1909 (69e Cours), et un an et demi d'études théologiques, tout en étant professeur.—Il fut ordonné dans sa paroisse natale par Mgr Bruchési, le 14 juillet 1912.—Depuis 1912, professeur à l'Assomption.—M. Gervais est maître ès-arts de l'Université Laval, depuis 1920.

GERVAIS, Edmond—est né à Contreccœur, le 22 mai 1900, d'Henri Gervais, cultivateur, et de Carmélice Jussaume.—Il fit à l'Assomption ses études classiques et philosophiques, de 1914 à 1923 (83e Cours), et ses études théologiques au Séminaire de Montréal, de 1923 à 1927.—Il fut ordonné le 11 juin 1927.—Depuis 1927, professeur à l'Assomption.

GERVAIS, Moïse—est né à Contreccœur, le 10 février 1902, d'Henri Gervais, cultivateur, et de Carmélice Jussaume.—Il fit à l'Assomption ses études classiques et philosophiques, de 1916 à 1924 (84e Cours), et ses études théologiques au Séminaire de Montréal, de 1924 à 1928.—Il fut ordonné à Montréal, le 2 juin 1928.—Depuis 1928, professeur au Collège de l'Assomption.

GEORGES, Palménas—est né à Holyoke, Mass., le 23 mai 1891.—Il fit quatre ans d'études à l'Assomption, de 1912 à 1916 (76e Cours); il y fit aussi trois ans de théologie et de professorat, de 1917 à 1920.—Il fut ordonné le 1er août 1920.—1920-1921, professeur à l'Assomption; depuis 1921, vicaire à Varennes.

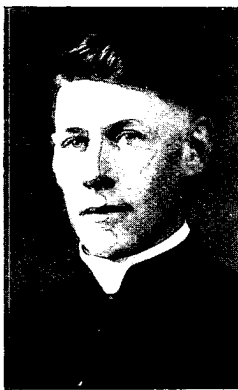

Abbé Edmond GERVAIS



Abbé Augustin GERVAIS



Abbé Moïse GERVAIS

GIARD, Adrien—est né à Contrecœur, le 10 février 1896, de Victor Giard, cultivateur, et d'Arsénie Lacroix.—Il fit ses études à l'Assomption, de 1913 à 1920 (79e Cours), et sa théologie au Séminaire de Montréal, de 1920 à 1924.—Il fut ordonné le 14 juin 1924.—De 1924 à 1928, professeur à l'Assomption; de 1928 à 1931, successivement vicaire à Ste-Jeanne-d'Arc et à Ste-Clotilde de Montréal; 1931-1932, vicaire à St-Rédempteur de Montréal; depuis 1932, professeur à l'École normale Jacques-Cartier de Montréal.

GIARD, Armand—est né à Contrecœur, vers 1888, de Victor Giard, cultivateur, et d'Arsénie Lacroix.—Il fit à l'Assomption ses études classiques et philosophiques, de 1901 à 1909 (69e Cours), et un an de théologie et de professorat. Il quitta la soutane et alla s'établir à Montréal, où il est employé civil.



Abbé Léonidas GIARD

GIARD, Léonidas—est né à Contrecœur, le 2 mai 1877, d'Arthur Giard, charpentier, et d'Aldine Gendron.—Il fit à l'Assomption ses études classiques et philosophiques, de 1889 à 1897 (57e Cours), et 2 ans de théologie et d'enseignement, en 1897-1898 et en 1900-1901; il fit les deux autres années de théologie au Séminaire de Montréal, en 1898-1899 et en 1899-1900.—Il fut ordonné à Montréal par Mgr Bruchési, le 30 juin 1901.—1901-1902, professeur à l'Assomption; 1902-1905, étudiant à Rome, d'où il revient docteur en droit canonique.—De 1905 à 1909, de nouveau professeur à l'Assomption; 1909-1910, vicaire à St-Paul de Montréal; 1910-1911, chapelain de Villa-Maria à Montréal; 1911-1912, vicaire au Sacré-Cœur de Montréal; 1912-1918, vicaire à Ste-Catherine de Montréal; 1918-1922, curé de St-Victor de Montréal; depuis 1922, curé de Bordeaux.

GIGUERE, Antoine—est né à Lavaltrie, le 9 septembre 1830, de Claude Giguère et de Marie Thérèse.—Il fit à l'Assomption ses études classiques et philosophiques, de 1845 à 1852 (13e Cours). 1852-1853, ecclésiastique, professeur à l'école du village.—Il fut ordonné à Montréal, le 20 décembre 1856.—1856-1861, vicaire à Varennes; 1861-1862, à Côteau-du-Lac; 1862-1869, curé de Sainte-Agathe-des-Monts; 1869-1885, curé de St-Etienne, comté de Beauharnois, où il est décédé le 27 janvier 1885.

GIGUERE, Joseph—naquit à Lavaltrie, le 19 décembre 1848, de Jérémie Giguère, cultivateur, et d'Emilie Hétu.—Il fit à l'Assomption ses études classiques et philosophiques, de 1863 à 1872 (32e Cours), et ses

études théologiques, de 1872 à 1875, tout en étant professeur.—Il fut ordonné à Montréal par Mgr Fabre, le 28 octobre 1875.—De 1875 à 1881, professeur à l'Assomption; 1881-1886, vicaire au Sacré-Cœur de Montréal; 1886-1887, à St-Paul-l'Ermitte; 1887-1892, curé de Montebello; 1892-1896, curé de Sainte-Dorothée; 1896-1909, curé de l'Assomption, où il a bâti un presbytère et restauré l'église.—Il est décédé à l'Assomption, le 27 décembre 1909.—M. Giguère a reçu en 1881, de l'Université Laval, le diplôme de maître-ès-arts.

GILBERT, Raphaël—est né à Jackman, Maine, le 21 janvier 1894.—Il fit à l'Assomption ses études classiques et philosophiques, d'abord trois ans avec le 76e Cours, de 1908 à 1911, puis trois ans avec le 78e, de 1913 à 1916. Il alla ensuite faire du service militaire en Europe pendant deux ans et demi. Il revint à l'Assomption et y fit sa philosophie avec le 81e Cours, de 1919 à 1921, tout en faisant une classe d'anglais. Il continua à faire l'anglais encore pendant un an, en 1921-1922, tout en suivant des cours de théologie. Il abandonna l'état ecclésiastique et devint professeur à Boston.—Il réside actuellement à Winterport dans le Maine.

GINGRAS, Roland—est né le 1er septembre 1897.—Il a été ordonné le 29 juin 1922.—Après son ordination, il a été professeur ici pendant quelques semaines.—En quittant le collège, M. Gingras a exercé le ministère à St-Zotique de Montréal, à St-Eusèbe de Montréal, à St-Irénée de Montréal.

GIROUX, Pierre—naquit à Berthier, le 26 octobre 1845, de Joseph Giroux et de Geneviève Gervais.—Il fit ses études théologiques ici, tout en étant professeur, de 1870 à 1874.—Il fut ordonné à Montréal, le 30 mai 1874.—1874-1876, vicaire à Saint-Jean; 1876, à Varennes; 1876-1877, à Terrebonne; 1877-1879, à Hochelaga; 1879-1881, à Boucherville; 1881-1883, à Longueuil; 1883, à St-Vincent-de-Paul de Montréal; 1883-1886, encore à Saint-Jean; 1886-1888, curé de Saint-Alphonse-Rodriguez; 1888-1893, curé de Sainte-Adèle; 1893-1899, curé de Saint-Hubert.—Il mourut, frappé d'apoplexie, à Montréal, le 27 mars 1899.

GRAMMONT, Jean, laïc,—était belge d'origine. Il enseigna ici de 1834 au printemps de 1836. Il partit, immédiatement après sa sortie du collège, pour la Nouvelle-Orléans, où il est décédé.

GRANGER, Albert—natif de St-Gabriel-de-Brandon, n'a été qu'un an professeur ici, en 1910-1911.—Il mourut l'année suivante, sous-diacre. Il était le frère de M. le curé de Villeray.

GRONDIN, J.-Octave—fit la classe ici un an seulement, en 1920-1921.—Il abandonna l'état ecclésiastique et devint journaliste, dans la Beauce.

GROULX, Jean-Baptiste—est né à Lachine vers 1889.—Il fit à l'Assomption ses études classiques et philosophiques, de 1903 à 1910 (70e Cours); il y fit aussi un an de théologie et de professorat en 1910-1911.—Il entra chez les Cisterciens et fut ordonné le 21 juillet 1918; il porte le nom de Pères Georges, O.C., et il est au prieuré de Notre-Dame de Mistassini, dans la région du Lac Saint-Jean.

GUILBAULT, Damase—est né à l'Assomption, le 24 août 1852, d'Hubert Guilbault, cultivateur, et d'Anne St-Jean.—Il fit à l'Assomption ses études classiques et philosophiques, de 1868 à 1876 (36e Cours); il y fit aussi un an de théologie en 1876-1877.—Il alla ensuite terminer ses études théologiques au Séminaire de Montréal.—Il fut ordonné à l'Assomption par Mgr Fabre, le 27 février 1881.—En 1881, vicaire à Ogdensburg, dans l'Etat de New-York; 1881-1882, desservant à Fort Covington; 1882-1883, curé de Gouverneur; 1883-1896, curé de Keeseville, où il a construit une école paroissiale, et d'où il a bâti une église à Péru; 1896-1901, en repos; en 1901, il est nommé curé de Cape Vincent et il y demeure plusieurs années.—Il est décédé à Joliette en août 1919.



Abbé Eug. GUILBAULT

GUILBAULT, Eugène—est né à Saint-Placide, le 21 février 1871, de Lazare Guilbault, manufacturier, et d'Ada Watts.—Il fit à l'Assomption ses études classiques et philosophiques, de 1883 à 1891 (51e Cours); il y fit aussi deux ans de théologie et de professorat, de 1891 à 1893; il alla finir sa théologie au Séminaire de Montréal où il fut ordonné par Mgr Fabre, le 21 décembre 1894.—1894-1897, vicaire à St-Paul de Montréal; 1897-1898, vicaire à Saint-Bruno; 1898-1901, au Sacré-Cœur de Montréal; 1901-1903, à Chambly; 1903-1909, à St-Roch-de-l'Achigan; 1909-1912, desservant de St-Viateur; 1912-1921, curé de St-Viateur; depuis 1921, curé de St-Paul-de-Joliette.



Joseph GUILBAULT

GUILBAULT, Joseph—est né à l'Assomption vers 1825.—Il fit à l'Assomption ses études classiques et philosophiques, de 1837 à 1844 (5e Cours). Après ses études, il prit la soutane en 1844 et la garda jusqu'en 1865 (21 ans). Il a été professeur à l'Assomption pendant tout ce temps, à l'exception de deux ou trois ans où il était économiste. Il quitta enfin l'état ecclésiastique et devint cultivateur; il alla demeurer à St-Paul-de-Joliette, où il est décédé le 11 juin 1905.

GUILBAULT, Louis—est né à Ste-Elisabeth, comté de Joliette, vers 1838, d'Antoine Guilbault.—Il fit à l'Assomption ses études classiques et philosophiques, de 1851 à 1858 (19e Cours).—Il prend la soutane et est nommé maître de salles pour 1858-1859.—Il meurt pendant ses études théologiques.

GUILBAULT, Odilon—naquit à l'Assomption, le 28 août 1841, de Charles Guilbault et d'Adélaïde Poitras.—Il fit à l'Assomption ses études classiques et philosophiques, de 1849 à 1857 (18e Cours), et ses études théologiques, tout en étant professeur, de 1857 à 1864.—Il fut ordonné à l'Assomption, le 2 octobre 1864.—de 1864 à 1891, professeur à l'Assomption.—De 1891 à 1897, en retraite chez les Sœurs de la Providence à l'Assomption; de 1897 à 1903, à l'Hôtel-Dieu de Montréal, et de 1903 à 1905, encore chez les Sœurs de la Providence à l'Assomption, où il a succombé à une péritonite aiguë, le 13 décembre 1905.—Ses restes reposent dans la crypte du collège.

GUILBAULT, Noël—est né à l'Assomption, de Charles Guilbault, et d'Adélaïde Poitras.—Il fit à l'Assomption ses études classiques et philosophiques, de 1860 à 1869 (30e Cours). Après avoir terminé son cours d'études en 1869, il fut un an professeur au collège et deux ans assistant-directeur à l'École d'agriculture de l'Assomption, puis il ôta la soutane pour raisons de santé. Il devint complètement aveugle dans la suite et finit ses jours au Couvent des Sœurs de la Providence, il y a quelques années.

GOSELIN, Léopold—a été professeur ici pendant deux ans, de 1923 à 1925.—Il a été ordonné prêtre pour le diocèse de Prince-Albert, le 29 août 1926.

GUILLET, Etienne, laïc—a été professeur de musique à l'Assomption, de 1912 à 1914; M. Guillet était aveugle.—En quittant le collège il alla s'établir à Saint-Jean. Il est maintenant professeur au collège classique de cette ville.

GUIMOND, J.-Ozilie—est né à Lachenaie, le 11 octobre 1850, de Louis Guimond, charpentier, et de Julie Barnabé.—Il commença ses études à l'Assomption avec le 34e Cours et alla les finir au Collège de Montréal; il fit aussi sa théologie au Séminaire de Montréal, moins sa dernière année qu'il fit à l'Assomption, en 1878-1879, tout en étant régent.—Il fut ordonné à Montréal par Mgr Fabre, le 7 juin 1879.—1879-1891, vicaire à l'Ile Dupas; 1891-1897, curé de St-Michel-des-Saints; 1897-1900, curé de l'Ile Dupas; 1900-1905, curé de St-Placide; 1905-1917, curé de St-Benoît, comté des Deux-Montagnes.—En retraite à Saint-Benoît depuis 1917.

HARBOUR, J.-H.-Auguste—naquit à l'Assomption, le 23 juillet 1868, d'Olivier Harbour, boulanger, et de Céline Chevalier.—Il fit à l'As-

somption ses études classiques et philosophiques, de 1879 à 1889 (49e Cours), et sa théologie à Varennes et à l'Assomption (1 an) en 1892-1893.— Il fut ordonné à Montréal par Mgr Fabre, le 2 septembre 1893.—1893-1894, vicaire à Ste-Elisabeth-de-Joliette; 1894-1899, à Caughnawaga; 1899-1904, à Sainte-Rose; 1904-1909, à Saint-Jean; 1909-1913, curé de St-Bernard-de-Lacolle; 1913-1916, curé de Saint-Valentin; 1916-1920, curé de Saint-Blaise; 1920-1924, curé de Chambly-Bassin; depuis 1924, curé de Saint-Paul-de-Montréal.



Abbé Paul HARBOUR

HARBOUR, J.-W.-Paul—est né à l'Assomption, le 23 octobre 1894, de Rodolphe Harbour, commerçant, et de Marie-Louise Tardif.—Il fit à l'Assomption ses études classiques de 1907 à 1915 (75e Cours), et ses études théologiques au Séminaire de Montréal, moins sa dernière année qu'il fit à l'Assomption, tout en étant professeur, en 1918-1919.—Il fut ordonné à Montréal par Mgr Bruneault, le 29 juin 1919.—De 1919 à 1930, professeur au Collège de l'Assomption.—M. Harbour est décédé le 21 mars 1930; ses restes reposent dans la crypte du collège.

HARRIGAN, Patrick—venait d'Albany, N.Y., quand il entra au collège.—Il fit à l'Assomption ses études classiques et philosophiques, de 1870 à 1878 (39e Cours). Il prit la soutane en dernière année de philosophie et fut professeur d'anglais pendant cette année (1878-1879).—Il fit encore l'anglais en 1879-1880, tout en étudiant la théologie.—Il exerça le saint ministère dans le diocèse d'Albany.—Il est décédé il y a sept ou huit ans.

HEBERT, Alfred—naquit à St-Cyprien de Pierre-David Hébert, vers 1850.—Il fit à l'Assomption ses études classiques et philosophiques, de 1862 à 1869 (30e Cours). Il prit la soutane et après un an de professorat il retourna dans le monde et se fit cultivateur. Il alla résider à St-Valentin, à St-Blaise et enfin à Laprairie, où il est encore.

HEBERT, Frs-de-Sales-Elisée, chanoine—naquit à St-Valentin, (aujourd'hui St-Paul-de-l'Île-aux-Noix), le 14 septembre 1860, d'Edouard Hébert, cultivateur, et de Marie Dozois.—Il fit à l'Assomption ses études classiques et philosophiques, de 1876 à 1884 (44e Cours); il fit quelques mois de théologie au séminaire de Montréal, après quoi il fut appelé à l'Assomption comme professeur (1884-1888).—Il fut ordonné à Montréal par Mgr Fabre, le 1er juillet 1888.—M. Hébert est toujours resté au collège. Il a enseigné la Rhétorique, de 1888 à 1905. (17 ans); en 1905, il devint préfet des études jusqu'en 1919 (14 ans).—Il fut nommé vice-supérieur

en 1914, charge qu'il occupa jusqu'à la mort de M. Pauzé en 1921; depuis 1921 jusqu'en 1930, il a été le supérieur de la maison.—Il est retiré depuis 1930.—Il a été maître-ès-arts de l'Université Laval en 1895, et professeur titulaire d'histoire du Canada de la même Université (section de Montréal), en 1903.—Il fut fait vicaire forain en 1922, et chanoine honoraire de la Basilique de Montréal, le 29 juin 1927.—Il a été modérateur de l'Académie française pendant 24 ans.

HEBERT, Joseph—est né à Saint-Jacques, comté de Montcalm, vers 1875.—Il fit à l'Assomption ses études classiques et philosophiques, de 1888 à 1896 (56e Cours), et 3 ans de théologie et d'enseignement, de 1897 à 1900.—Il abandonna l'état ecclésiastique et alla s'établir à Montréal.—Il est actuellement maître de poste dans un des bureaux de Montréal.

HENRI, Albert—est né à l'Assomption, le 20 septembre 1890, de Joseph Henri, sellier.—Il fit à l'Assomption ses études classiques et philosophiques, de 1904 à 1912 (72e Cours), 2 ans de théologie au Séminaire de Montréal et 2 ans à l'Assomption, de 1914 à 1916, tout en étant professeur.—Il fut ordonné le 25 juin 1916.—De 1916 à 1925, professeur à l'Assomption; depuis 1925, vicaire à Saint-Pierre Claver de Montréal.



Abbé Alb. HENRI

HEON, Rodolphe—est né dans le diocèse de Nicolet, vers 1897.—Il fit ses études à Nicolet.—Il vint à l'Assomption faire un an de théologie et de professorat, en 1922-1923.—Il fut ordonné en juin 1923.—Après son ordination, il passa au diocèse de Manchester, dans le New Hampshire, où il exerce le ministère à Franklin, N.H.

HETU, Aimé—est né à Saint-Sulpice, vers 1876, de Trefflé Hétu.—Il fit à l'Assomption ses études classiques et philosophiques, de 1889 à 1897 (57e Cours), et trois ans de théologie et d'enseignement, de 1898 à 1901.—Il fut ordonné le 30 juin 1901.—En 1901, il a été quelques mois assistant-chapelain à l'Asile St-Jean-de-Dieu.—Il est décédé le 17 septembre 1902.

HETU, Ovide—est né à Lavaltrie vers 1833, de Joseph Hétu.—Il fit à l'Assomption ses études classiques et philosophiques, de 1846 à 1853 (14e Cours), et deux ans d'enseignement et de professorat, de 1854 à 1856.—Il abandonna l'état ecclésiastique pour étudier le notariat.—Il pratiqua sa profession à Montréal, où il est décédé il y a bien des années.



Abbé Romuald HETU

HETU, A.-Romuald—est né à Lavaltrie, le 6 décembre 1849, de Jean-Baptiste Hétu, cultivateur, et de Marie-Louise Boisjoli.—Il fit à l'Assomption ses études classiques et philosophiques, de 1864 à 1873 (33e Cours), et ses études théologiques, tout en étant professeur, de 1873 à 1877.—Il fut ordonné à Montréal par Mgr Fabre, le 27 mai 1877.—1877-1881, préfet de discipline au Collège de l'Assomption; 1881-1888, vicaire à Saint-Joseph de Montréal; 1888-1889, curé de Sainte-Agathe-des-Monts, où il a construit un presbytère; 1889-1916, curé de Ste-Scholastique, où il a restauré l'église en 1903 et construit un couvent en 1895.—Il était retiré à l'Assomption depuis 1916 lorsqu'il mourut le 31 janvier 1931.—

Ses restes reposent dans la crypte du collège.—M. Hétu avait été nommé vicaire forain en 1895.

HINES, Th., laïc,—a fait la classe anglaise à l'Assomption pendant deux ans, de 1850 à 1852.

HOGUE, Camille—fit l'anglais ici en 1883-1884; il suivait en même temps des cours de théologie. Il quitta la soutane et alla s'établir aux Etats-Unis.—Il est décédé à New-York le 4 septembre 1927, à l'âge de 68 ans.—M. Hogue s'intéressa constamment à la vie franco-américaine et prit une part active aux mouvements patriotiques, A sa mort, il était président honoraire de la Société St-Jean-Baptiste de New-York.

HORAN, John, laïc,—a fait l'anglais pendant 4½ ans, de 1841 jusqu'au milieu de l'année 1845-1846.

HOULAHAN, John—fit deux ans de philosophie à l'Assomption, de 1867 à 1869 (30e Cours).—Il venait de Mathilda, Ont.—Ses études terminées, M. Houlahan prit la soutane et la quitta après un mois; il quitta en même temps le collège pour aller étudier le droit.—Il fut reçu avocat et alla pratiquer sa profession à Chicago.

HOULE, Alfred—est né à Berthier, le 24 juin 1847, d'Antoine Houle, cultivateur, et de Marguerite Poirier.—Il fit à l'Assomption ses études classiques, de 1862 à 1869 (31e Cours), ses études philosophiques à Montréal, un an de théologie à Montréal aussi, moins quelques mois. Il vint à l'Assomption, au mois de février 1872, pour finir l'année comme professeur, et, l'année suivante (1872-1873), il est nommé assistant-directeur de l'Ecole d'agriculture. De nouveau professeur au collège classique, de 1873 à 1875.—Il est ordonné à Montréal, le 22 mai 1875.—1875, quelques mois

vicaire à Mascouche et quelques mois à St-Charles de Montréal; 1876, quelque temps vicaire à St-Gabriel-de-Brandon; 1876-1886, vicaire à Verchères; 1886-1893, curé-fondateur de Saint-Blaise; 1893-1915, curé de St-Léonard-de-Port-Maurice, où, en 1907, il a relevé de ses ruines l'église incendiée le 17 janvier de la même année.—Il est décédé le 8 avril 1915.

HUGHES, Frank—a enseigné l'anglais à l'Assomption en 1872-1873.—Nous n'avons aucun autre renseignement sur M. Hughes.—

JACQUES, Napoléon—est né à Verchères, le 2 novembre 1862, de Joseph Jacques et de Rose Tanguay.—Il fit à l'Assomption ses études classiques et philosophiques, de 1875 à 1883 (43e Cours), et ses études théologiques, de 1883 à 1888, tout en étant professeur.—Il fut ordonné à Montréal, le 26 mai 1888.—1888-1891, vicaire à Saint-Joseph de Salem, dans le Massachusetts; 1891-1904, curé de Cochrane; 1904-1905, en repos; 1905-1913, curé de St-Louis-de-France à Lowell.—Il mourut en septembre 1913.

JAUMENNE, Nicolas, laïc,—était belge de naissance. Il vint en Canada quelque temps avant la révolte de 1837. Il était employé à la rédaction d'un petit journal à Saint-Charles lorsqu'il vint à l'Assomption, en 1837. Il fut chargé de la classe française en 1837-1838.—C'était un ancien militaire et il avait gardé l'allure du soldat.

JEANNOTTE, Désiré—est né à St-Louis-de-Gonzague, comté de Beauharnois, vers 1860.—Il fit quelques années d'études à l'Assomption, puis il abandonna et alla demeurer à Deadwood, dans le Sud-Dakota où il fut hôtelier.—Longtemps après, il prit la soutane et revint à l'Assomption comme professeur (en 1896-1897).—Il fut ordonné le 18 mars 1900.—1900-1902, professeur au Collège de Valleyfield; 1902-1903, curé de Medicine Hat, dans l'Alberta; après 1903, il a exercé le ministère dans la Colombie anglaise et il est venu mourir dans le diocèse de Valleyfield, en 1913.

JETTE, Joseph—est né St-Roch-de-l'Achigan, le 17 décembre 1874, de Joseph Jetté, cultivateur, et d'Elénore Gagnon.—Il fit ses études classiques et philosophiques à l'Assomption, de 1887 à 1895 (55e Cours); il y fit aussi 2 ans d'enseignement et de théologie en 1895-1896 et en 1898-1899.—Il fut ordonné à Montréal par Mgr Bruchési, le 3 septembre 1899.—1899-1900, vicaire à Sainte-Monique; 1900-1904, à Longueuil; il a fait quelques années de ministère à l'Asile St-Jean de Dieu, comme assistant-aumônier, puis la maladie le força à se mettre en retraite. De 1915 à 1919, curé de Sainte-Sophie. Il est retiré actuellement à Ste-Agathe-des-Monts. Il vivait en retraite avant cela à Kenora, Ont.

JETTE, Joseph-C.—est né à St-Paul-l'Ermite, le 23 novembre 1878, de Louis Jetté, cultivateur, et d'Eléonore Marion.—Il fit à l'Assomption ses études classiques et philosophiques, de 1891 à 1899 (59e Cours), et sa théologie au Séminaire de Montréal, moins la dernière année qu'il fit à l'Assomption.—Il fut ordonné à Montréal par Mgr Sbarretti, le 6 juin 1903.—1903–1904, professeur au Collège de l'Assomption; 1904–1908, vicaire à Varennes; 1908–1916, à St-Joseph de Montréal; 1916–1918, à St-Louis-de-France de Montréal; 1918–1922, chapelain à la Réforme (Montréal); depuis 1922, curé de St-Bernard de Montréal.

JARRY, Emile—est né à Montréal, le 15 janvier 1899, de Victor Jarry, gérant de banque, et d'Eximère Morin.—Il fit à l'Assomption ses études classiques et philosophiques, de 1910 à 1918 (78e Cours), et sa théologie au Séminaire de Montréal, moins deux ans qu'il fit à l'Assomption, de 1920 à 1922, tout en étant professeur.—Il fut ordonné le 29 juin 1922.—Depuis 1922, professeur à l'Assomption.

JARRY, Paul—est né à Montréal, le 11 septembre 1896, de Victor Jarry, gérant de banque, et d'Eximère Morin.—Il fit à l'Assomption ses études classiques et philosophiques, de 1908 à 1916 (76e Cours), et ses études de théologie au Séminaire de Montréal, moins la dernière année qu'il fit à l'Assomption, tout en faisant de l'enseignement.—Il fut ordonné le 29 mai 1920.—1920–1921, professeur à l'Assomption; 1921–1923, étudiant à l'Université de Montréal, où il obtint le titre de licencié ès-lettres; depuis 1923, professeur à l'Assomption.

JOBIN, Ferréol—est né à l'Assomption, le 14 août 1868, de Prudent Jobin, cultivateur, et de Marguerite Malo-Ayet.—Il fit à l'Assomption ses études classiques et philosophiques, de 1881 à 1889 (49e Cours), et un an de théologie, tout en étant professeur; il alla ensuite compléter ses



Abbé Emile JARRY

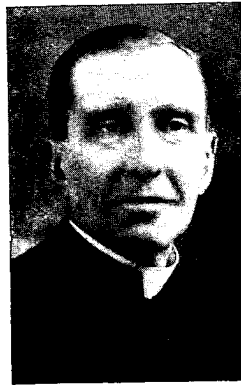

Abbé Joseph-C. JETTÉ



Abbé Paul JARRY

études théologiques au Séminaire de Montréal.—Il fut ordonné par Mgr Fabre, le 3 juillet 1892.—1892–1895, étudiant à Rome et à l'École des Carmes, à Paris.—Il obtint le titre de docteur en philosophie en 1894.—De 1895 à mars 1917, professeur au Collège de l'Assomption; depuis mars 1917, curé de Varennes.—M. Jobin a reçu de l'Université Laval le diplôme de maître-ès-arts en 1903.—Il a été nommé vicaire forain en 1929.

JOBIN, Jean-Baptiste—naquit à l'Assomption, le 11 octobre 1864, de Prudent Jobin, cultivateur, et de Marguerite Malo-Ayet.—Il fit à l'Assomption ses études classiques et philosophiques, de 1875 à 1885 (45e Cours), et ses études théologiques à Sainte-Thérèse et à l'Assomption, de 1885 à 1889.—Il a été ordonné à Montréal par Mgr Fabre, le 25 juillet 1889.—1889–1890, vicaire à Notre-Dame-de-Grâce de Montréal; 1890–1895, à Saint-Louis-de-France de Montréal; 1895–1900, directeur de l'École d'Agriculture à l'Assomption; 1900–1904, premier curé de St-Jean-de-la-Croix de Montréal, où il a construit un presbytère, une église et des écoles; 1904–1910, curé de Ste-Julie-de-Verchères; 1910–1926, curé de St-Philippe-de-Laprairie; depuis 1926, curé de Boucherville.

JODOIN, Adolphe—est né à Boucherville, le 28 juin 1836, de Joseph Jodoin et d'Angèle Adəm.—Il étudia à l'Assomption, de la Méthode à la fin du cours, de 1855 à 1860 (21e Cours), il y fit aussi deux ans de théologie et de professorat, en 1860–1861 et en 1863–1864.—Il fut ordonné à Montréal, le 30 octobre 1864.—1864–1870, vicaire à St-Jérôme; 1870–1874, curé d'Ormstown; 1874–1891, curé de Saint-Sauveur-des-Monts. M. Jodoin est décédé à Montréal, le 31 août 1891; il est inhumé à Saint-Sauveur.

JODOIN, Joseph, O.M.I.,—est né à Varennes, le 6 novembre 1850, de Théophile Jodoin, cultivateur, et d'Angèle Savaria.—Il fit à l'Assomption ses études classiques et philosophiques, de 1866 à 1873 (33e Cours), et une partie de ses études théologiques, de 1873 à 1876, tout en étant professeur.—Il entra chez les Oblats en 1876 et prononça ses vœux en 1878.—Il fut ordonné à Montréal par Mgr Fabre, le 8 mars 1879.—De 1879 à 1882, à St-Sauveur de Québec (quelques mois) et à Notre-Dame-de-Hull; 1882–1890, encore à St-Sauveur.—1890, supérieur de la maison Saint-Pierre de Montréal; 1897–1903, supérieur de la province du Canada; 1903–1910, encore supérieur de la maison St-Pierre à Montréal.—En 1911, aumônier des Sœurs de la Miséricorde à Montréal et, en 1916, aumônier des Sœurs Grises de la ville d'Ottawa.—Il est décédé à Ottawa, le 16 juin 1919.

JODOIN, Misaël—est né à Boucherville, le 5 mai 1895.—Il fit ses études chez les Sulpiciens à Montréal.—Il fit trois ans de théologie à l'Assomption, tout en étant professeur, de 1920 à 1923.—Il fut ordonné le 14 juin 1924.—1924–1925, professeur à l'Assomption; de 1925 à 1927, à

Saint-Sulpice et à Ste-Brigide de Montréal; 1927-1929, vicaire à St-François-d'Assise de Montréal; depuis 1929, vicaire à Lachine.

JOLY, Flavien—a fait deux ans de théologie et d'enseignement à l'Assomption, de 1915 à 1917.—Il a été ordonné en 1920.—Depuis 1920, il exerce le ministère dans le diocèse de Prince-Albert, Alta.

JOUBERT, Adrien—est né à Montréal, le 3 novembre 1886, de Léon Joubert, marchand, et de Marie-Louise Sarazin.—Il fit ses études classiques chez les Sulpiciens à Montréal, ainsi que ses études théologiques, moins la dernière année qu'il fit à l'Assomption, tout en étant professeur.—Il fut ordonné à Montréal par Mgr Bruchési, le 29 mai 1915.—1915-1916, professeur à l'Assomption; 1916-1918, vicaire à Ste-Elisabeth de Montréal.—Il est décédé le 24 décembre 1918.

KEALY, James—est né à Syracuse, N.Y., de Michael Kealy, vers 1858.—Il a fait 5 ans d'études à l'Assomption, de 1873 à 1878 (41^e Cours);—Il y fit aussi 2 ans de théologie et d'enseignement, de 1881 à 1883.—Il fut ordonné le 22 décembre 1883.—Il a exercé le ministère dans le diocèse de London, comme vicaire et comme curé.—Il a été curé aussi dans le diocèse du Sault-Ste-Marie jusqu'en 1910.—Il passa ensuite aux Etats-Unis, à Gainesville, dans le Texas, où il est mort le 29 novembre 1923.—M. Kealy avait gardé pour son *Alma Mater* et pour ses condisciples un très vif souvenir dont il a donné un beau témoignage, lors de la fondation de l'«Association des Anciens».

LABELLE, Edouard.—naquit à la Pointe-Claire, près Montréal, le 22 mai 1799, de François Labelle, menuisier, et de Françoise Biron.—Il fit ses études au Collège de Montréal.—Il fut ordonné le 13 octobre 1822.—1822-1824, vicaire à Ste-Geneviève, près Montréal; 1824-1827, curé de Bonaventure, avec la desserte de Paspébiac; 1827-1829, curé de Ste-Elisabeth-de-Joliette; 1829-1831, curé de St-Polycarpe; 1831-1833, curé de Ste-Rose-de-Laval. Là, s'étant brisé une jambe par un funeste accident, il se retire chez son frère, le curé de l'Assomption, qui lui donne la direction du collège naissant; il occupa cette charge pendant trois ans, de 1835 à 1838. De 1838 à 1849, il est curé de la Pointe-aux-Trembles de Montréal. En 1849, ses infirmités l'obligèrent de nouveau à prendre un repos complet et il vint rejoindre son frère aîné qui administrait alors la paroisse de Repentigny. Il y demeura jusqu'en mai 1875, époque à laquelle il s'en vint finir ses jours au Collège de l'Assomption avec son plus jeune frère, M. Jean-Baptiste. Le 22 août 1877, M. Edouard Labelle quittait cette terre. Ses restes reposent dans la crypte du collège.

LABELLE, François.—est né à la Pointe-Claire, près Montréal, le 5 juillet 1795, de François Labelle, menuisier, et de Françoise Biron.—

Après son cours d'études classiques et philosophiques au Collège de Montréal, il fut envoyé à Nicolet, où il prit la soutane. Après deux années de professorat, il alla finir sa théologie au Séminaire de Québec.—Il fut ordonné le 22 novembre 1818.—1818–1821, vicaire à la Rivière-Ouelle, ayant Mgr Panet comme curé; 1821–1826, curé des Eboulements, avec la desserte de l'Ile-aux-Coudres en 1822–1823; 1826–1830, curé de Beauharnois, avec la desserte de Saint-Timothée en 1826–1828; 1830–1845, curé de Saint-Pierre-du-Portage (l'Assomption), où il fut l'un des fondateurs du collège classique en 1832; 1845–1855, curé de Repentigny, où il décède le 1er mars 1865, à l'âge de 69 ans et 8 mois. Il s'était retiré du ministère en 1855.—Les restes de M. Labelle furent d'abord inhumés dans l'église paroissiale de Repentigny, puis, le 19 janvier 1875, ils furent exhumés et transportés dans l'église paroissiale de l'Assomption; enfin, dans le mois de février 1932, on les transporta dans la nouvelle crypte du collège, ainsi que les ossements de ses deux frères Edouard et Jean-Baptiste.

LABRECHE, Pierre — naquit à Saint-Jacques, comté de Montcalm, le 3 avril 1865, de Joseph Déziel Labrèche, cultivateur, et d'Emma Beauchamp.—Il fit à l'Assomption ses études classiques et philosophiques, de 1879 à 1886 (46e Cours), et ses études théologiques, de 1886 à 1890, tout en étant régent.—Il fut ordonné à Lachine par Mgr Fabre, le 23 février 1890.—En 1890, vicaire pendant quelques mois à l'Assomption; 1890–1893, vicaire à Saint-Cuthbert; 1893, à St-Vincent-de-Paul de Montréal; 1893–1894, vicaire à l'Assomption; 1895–1898, auxiliaire à Notre-Dame de Montréal; 1898–1899, en repos dans le Michigan; 1899–1902, vicaire à Saint-Jérôme; 1902–1904, aumônier des Dames du Sacré-Cœur au Sault-au-Récollet; 1904–1905, aumônier de l'Asile Saint-Benoît-Labre à la Longue-Pointe; 1905–1907, vicaire à Saint-Jean; depuis 1907, curé-fondateur de Notre Dame-Auxiliatrice de Saint-Jean.



Abbé Pierre LABRECHE

LACASSE, Zacharie, O.M.I.,—est né à Saint-Jacques, comté de Montcalm, le 9 mars 1845, de Joseph Lacasse, cultivateur, et de Marguerite Mireault.—Il fit à l'Assomption ses études classiques et philosophiques, de 1857 à 1865 (26e Cours). Il fit un an de théologie et d'enseignement à l'Assomption, en 1867–1868.—Il entre chez les Oblats en 1869 et prononce ses vœux à Lachine en 1871.—Il est ordonné par Mgr Guigues le 28 avril 1873, à Ottawa.—Il a été pendant sept ou huit ans, missionnaire à Betsiamis, sur la côte du Labrador.—1881–1883, employé à l'œuvre de

la colonisation par le Cardinal Tachereau; c'est lui qui établit les premiers colons à Normandin, sur les bords du Lac Saint-Jean, et à St-Zacharie, dans La Beauce.—1883-1896, prédicateur de retraites en Canada et aux Etats-Unis; depuis 1896 à Duluth, Minn., à St-Boniface, Man. et à Gravelbourg, dans la Sask., où il est décédé le 1er mars 1921.—Auteur de: "Mine d'or", un vol. in-18; "Les Pierres Détachées", un vol.; "Le Prêtre et ses Détracteurs", un vol. in-18, de 276 Pages; "Dans le Camp Ennemi", un vol. in-18; "Autour du Drapeau", un vol. in-18, de 197 Pages; "Contes Sauvages", un vol.—Collaborateur à "l'Ami du Foyer", revue publiée à St-Boniface, etc.



Abbé Ach. LACHAPELLE

LACHAPELLE, Achille—est né à Saint-Alphonse-Rodriguez, comté de Joliette, le 4 septembre 1895, d'Alexis Lachapelle-Langlois et de Marie Louise Brouillet.—Il fit à l'Assomption ses études classiques et philosophiques, de 1909 à 1918 (78e Cours), sa théologie au Séminaire de Montréal, moins la dernière année qu'il fit à l'Assomption.—Il fut ordonné le 29 juin 1922.—Depuis 1922, professeur au Collège de l'Assomption.

LACHAPELLE, Edmond — est né à Saint-Paul-l'Ermite, le 10 juillet 1860, d'Edouard Lachapelle, cultivateur, et d'Emilie Tellier.—Il fit à l'Assomption ses études classiques et philosophiques, de 1874 à 1882 (42e Cours), et sa théologie au Séminaire de Montréal, moins un an (1882-1883) qu'il fit à l'Assomption.—Il fut ordonné à Montréal par Mgr Fabre, le 7 novembre 1886.—1886-1887, professeur au petit Séminaire de Montréal; 1887-1889, vicaire à St-Timothée; 1889-1893, à Beauharnois; 1894-1896, en repos à Chateauguay et à Valleyfield; depuis 1896, curé de Saint-Urbain, où il a restauré l'église en 1902.—Il est chanoine de la cathédrale de Valleyfield.

LACHAPELLE, Israël—est né à Ashland, Mass., près de Boston, le 25 septembre 1873, d'Avila Lachapelle, cultivateur, et d'Elmire Sansoucy.—Il fit à l'Assomption ses études classiques et philosophiques, de 1888 à 1896 (56e Cours); il fit deux ans de théologie à l'Assomption et deux ans au Séminaire de Montréal.—Il fut ordonné à Sainte-Thérèse par Mgr Bruchési, le 29 juin 1900.—1900-1901, professeur à l'Assomption; 1901-1906, vicaire à Contrecoeur; 1906-1907, à Ste-Anne-des-Plaines; 1907-1916, vicaire à Hochelaga; 1916-1926, curé de Chambly-Canton; 1926-1928, en repos; 1928-1930, curé de Sainte-Dorothée; depuis 1930, en repos.

LACHAPELLE, Hormisdas—est né à St-Paul-l'Ermitte, le 14 novembre 1875, d'Edouard Lachapelle, cultivateur, et de Clotilde Jeannotte.—Il fit à l'Assomption ses études classiques et philosophiques, de 1887 à 1895 (55e Cours), et ses études théologiques, de 1895 à 1898, tout en étant professeur.—Il fut ordonné à Montréal par Mgr Bruchési, le 17 décembre 1898.—1898-1902, encore professeur à l'Assomption; 1902-1909, vicaire à Saint-Paul-l'Ermitte; 1909-1915, professeur à l'Assomption; 1915-1926, curé de Vaucluse; 1926-1931, curé de Saint-Vincent-de-Paul, comté de Laval; depuis 1931, curé de Sainte-Cécile de Montréal.



Abbé Horm. LACHAPELLE

LACHAPELLE, Jean-Baptiste—est né à Saint-Liguori, comté de Montcalm, le 12 novembre 1882, d'Avila Lachapelle, cultivateur, et d'Elmire Sansoucy.—Il fit à l'Assomption ses études classiques et philosophiques, de 1896 à 1905 (65e Cours); il fit ses études théologiques au Séminaire de Montréal, moins un an qu'il fit à l'Assomption.—Il fut ordonné à Montréal par Mgr Racicot, le 20 décembre 1908.—Après son ordination, il alla faire du ministère dans le diocèse de Springfield, Mass. Il est maintenant curé dans la Louisiane, à Port Barre, depuis plusieurs années.

LACHAPELLE, Joseph—est né à Saint-Liguori, vers 1884, de Thomas Lachapelle, cultivateur.—Il fit à l'Assomption ses études classiques et philosophiques, de 1894 à 1905 (64e Cours); il fit ses études théologiques à Montréal, moins un an qu'il fit à l'Assomption, en 1907-1908.—Il fut ordonné le 4 juillet 1909.—1909-1910, vicaire à Cobalt; depuis 1910, curé de Béarn (autrefois St-Placide), dans le Témiscamingue.

LACHAPELLE, Onésime—est né à St-François-de-Sales, comté de Laval, le 2 avril 1857, de Louis Lachapelle, cultivateur, et d'Adélaïde Brien-Desrochers.—Il fit à l'Assomption ses études classiques et philosophiques, de 1869 à 1876 (36e Cours). Il enseigna un an à l'Assomption, en 1876-1877, puis il alla passer un an au Séminaire de Montréal, d'où il revint à l'Assomption pour y faire encore deux ans de professorat, de 1878 à 1880.—Il fut ordonné à Montréal par Mgr Fabre, le 29 août 1880.—1880-1881, vicaire à Beauharnois; 1881-1882, à Saint-Paul-l'Ermitte; 1882-1884, curé du Lac-Ste-Marie, où il a construit un presbytère et d'où, en même temps, il desservait des chantiers voisins; 1884, vicaire à Valleyfield; 1884-1890, curé de Saint-Donat, où il a édifié un presbytère et une chapelle; 1890-1892, vicaire à Marlboro, Mass.; 1892-1894, vicaire à St-Charles de Montréal; 1894, à Saint-Bruno; 1894-1895, à St-Louis-de-

France de Montréal; 1895-1906, curé-fondateur de St-Ignace-de-Loyola comté de Berthier, où il a bâti une chapelle, puis une église et un presbytère; 1906-1908, curé de St-Norbert; 1908-1911, curé de l'Ile-Dupas; 1911-1912, en repos à Lanoraie; 1912-1924, curé de Saint-Esprit; depuis 1924, retiré, mais faisant du ministère successivement à Saint-Cuthbert, au Sacré-Cœur de Montréal, à Mont-Louis, dans le diocèse de Gaspé, à Rosemont.—Il est actuellement au Sacré-Cœur de Montréal.

LACOMBE, Albert, O.M.I.,—naquit à Saint-Sulpice, le 28 février 1827, d'Albert Lacombe, cultivateur, et d'Agathe Duhamel.—Il fit à l'Assomption ses études classiques et philosophiques, de 1840 à 1847 (8e Cours). Il prit la soutane en Philosophie pour faire la salle, en 1846-1847.—Après ses études, il entre chez les Oblats et il est fait prêtre en 1849, le 13 juin.—Il part le 1er août suivant pour le diocèse de Saint-Boniface.—En 1881, il est missionnaire dans la Saskatchewan.—Le Père Lacombe a toujours exercé le ministère dans l'Ouest canadien et y a joué un rôle de premier plan. Il a publié en 1873 un dictionnaire et une grammaire de la langue des Cris.—Il mourut en décembre 1916.

LAFORTUNE, Aimé—né le 7 mars 1891, venait de Duluth, Minn., lorsqu'il est entré au collège.—Il fit ses études classiques à l'Assomption, de 1905 à 1914 (75e Cours); il fit ses études théologiques au Séminaire de Montréal et un an à l'Assomption, tout en étant professeur.—Il fut ordonné le 29 mai 1920.—1920, professeur à l'Assomption; 1921-1924, vicaire à Boucherville; 1924-1925, à Saint-Jean-de-Matha de Montréal; 1925-1926, à Sainte-Brigide; 1926-1930, à St-Jean-de-la-Croix; depuis 1930, à St-Vincent-Ferrier de Montréal.

LAFORTUNE, Damase—naquit à l'Assomption, le 30 juin 1858, de Médard Lafortune, cultivateur, et de Justine Gauthier-Landreville.—Il fit à l'Assomption ses études classiques et philosophiques, de 1871 à 1879 (39e Cours), et ses études théologiques, de 1879 à 1883, tout en faisant la classe.—Il fut ordonné à Montréal par Mgr Fabre, le 22 décembre 1883.—1883-1886, professeur à l'Assomption; 1886-1888, en repos au collège; 1888-1890, vicaire à Beauharnois; 1890-1900, à l'Assomption, vicaire, chapelain, directeur de l'École d'agriculture; 1900-1904, curé de l'Ile-Dupas; 1904-1905, curé de Lanoraie; 1905-1910, curé de la cathédrale de Joliette; 1910-1918, curé de St-Paul-de-Joliette.—En retraite à l'Assomption, depuis 1918.—M. Lafortune est chanoine titulaire de la cathédrale de Joliette.

LAFORTUNE, Edouard—est né à l'Épiphanie le 6 juin 1893, de Joseph Lafortune.—Il fit à l'Assomption ses études classiques et philosophiques, de 1904 à 1912 (72e Cours), et un an de théologie et de professorat, en 1912-1913.—Il fut ordonné le 29 juin 1916.—1916-1920, professeur à

Saint-Jean; 1920-1922, étudiant à Rome, d'où il revint avec le titre de docteur en philosophie; 1922-1926, professeur à Saint-Jean; 1926-1927, vicaire à Longueuil; 1927-1932, vicaire à Ste-Brigide de Montréal; depuis 1932, chapelain au collège de Saint-Jérôme.

LAFORTUNE, Elzéar—est né à l'Assomption vers 1862, de Médard Lafortune-Tellier, cultivateur, et de Justine Gauthier-Landreville.—Il fit à l'Assomption ses études classiques et philosophiques, de 1875 à 1883 (43e Cours), ses études théologiques, de 1883 à 1886, tout en faisant la classe.—Il fut ordonné le 18 décembre 1886.—Il a été vicaire à Contre-cœur, 6 mois en 1887; 1887-1888, à St-Joseph de Montréal; 1888-1891, à Hochelaga; 1891-1899, au Sacré-Cœur de Montréal; 1899-1900, desservant de St-Pierre-aux-Liens, où il est décédé le 14 août 1900; il est inhumé dans la crypte du collège.

LAFORTUNE, Georges—est né à l'Assomption vers 1859, de Xavier Lafortune.—Il fit à l'Assomption ses études classiques et philosophiques, de 1871 à 1880 (40e Cours). Il prit la soutane et fut assistant-directeur de l'Ecole d'agriculture de l'Assomption, de 1883 à 1885.—Il abandonna l'état ecclésiastique et alla résider à Joliette. Il est décédé, il y a déjà bien des années.

LAFORTUNE, L.-Joseph—est né à l'Assomption, le 25 août 1849, de Jean-Baptiste Lafortune, cultivateur, et de Marguerite Pelletier.—Il fit à l'Assomption ses études classiques et philosophiques, de 1862 à 1871 (31e Cours), et ses études théologiques, de 1871 à 1875, tout en étant professeur.—Il fut ordonné à l'Assomption par Mgr Fabre, le 17 janvier 1875.—1875-1877, vicaire à Napierville; 1877, à St-Henri de Montréal et à St-Anicet; 1877-1879, au Saint-Enfant-Jésus de Montréal; 1879-1880, à Saint-Jean; 1880-1884, à St-Jean-Baptiste de Montréal; 1884-1887, aumônier de la maison mère des Sœurs de Sainte-Anne à Lachine; 1887-1891, curé de Lachenaie, où il a bâti une église et un presbytère; 1891-1901, curé de Saint-Jérôme, où il a également construit une église et un presbytère; 1901-1926, curé de Boucherville.—Depuis 1926 jusqu'en 1928, en retraite à l'Assomption et à l'Hôpital du Sacré-Cœur de Cartierville, où il est décédé le 21 juin 1928; il a été inhumé dans la crypte du collège de l'Assomption.—Il a été nommé vicaire forain en 1892 et fait chanoine honoraire de la basilique de Montréal en 1926.

LAFORTUNE, Joseph—est né à l'Assomption, le 14 avril 1858, de Louis Tellier-Lafortune, cultivateur, et de Cécile Lafortune.—Il fit à l'Assomption ses études classiques et philosophiques, de 1872 à 1880 (40e Cours), et ses études théologiques, de 1881 à 1885, tout en faisant la classe.—Il fut ordonné par Mgr Fabre, le 31 décembre 1884.—1885-1888, vicaire à Saint-Eustache; 1888, quelques mois à Saint-Norbert;

1888-1898, vicaire à Joliette; 1898-1899, à St-Charles de Montréal; 1899-1906, curé de St-Hippolyte; 1906-1921, curé de St-Edouard-de-Napierville; de 1921 à 1927, en retraite à l'Assomption, où il décède le 3 mai 1927.—Ses restes reposent dans la crypte du collège.

LAFORTUNE, Louis-Anne—est né à Saint-Roch-de-l'Achigan, le 11 janvier 1890, d'Herma Lafortune, cultivateur, et d'Anna Forest.—Il fit à l'Assomption ses études classiques et philosophiques, de 1902 à 1910 (70e Cours), et un an de théologie (1910-1911), tout en étant professeur; il alla ensuite terminer ses études théologiques au Séminaire de Montréal.—Il fut ordonné à Joliette par Mgr Forbes, le 29 juin 1914.—1914-1917, vicaire à Ste-Elisabeth-de-Joliette; 1917-1923, vicaire à Notre-Dame-des-Sept-Douleurs de Montréal; 1923-1925, vicaire à Ste-Brigide de Montréal; de 1925 à 1932, assistant-aumônier des Syndicats Catholiques et desservant de la mission de Delson.—Depuis 1932, curé de Delson.

LAFORTUNE, Louis, S.J.—est né à l'Assomption, le 23 mai 1860, de Louis Lafortune, cultivateur, et de Cécile Lafortune.—Il fit à l'Assomption ses études classiques et philosophiques, de 1871 à 1880 (40e Cours); il y fit aussi un an de théologie (1880-1881), puis il entra chez les Jésuites.—Il fut ordonné le 9 juillet 1894.—1894-1895, au Sault-au-Récollet; 1895-1897, professeur au Collège de Saint-Boniface, dans le Manitoba; 1897-1898, missionnaire à Chelmsford, dans Ontario; dans la suite, il a presque toujours exercé le ministère dans le diocèse du Sault-Sainte-Marie; il est retiré au Sault-au-Récollet depuis quelques années.



Abbé Prosper LAFORTUNE

LAFORTUNE, J.-Prosper—est né à l'Assomption, le 14 avril 1881, d'Hercule Lafortune, cultivateur, et d'Angélique Raynauld.—Il fit à l'Assomption ses études classiques et philosophiques, de 1892 à 1900 (60e Cours), et un an de théologie (1901-1902); il fit les trois autres années de théologie au Séminaire de Montréal.—Il fut ordonné à Montréal par Mgr Larocque, le 31 juillet 1904.—1904-1910, professeur au Collège de l'Assomption; de 1910 à 1913, en repos.—Il est décédé le 4 août 1913 et il est inhumé dans la crypte du collège.

LAFRANCE, Albert—est né le 20 octobre 1882.—Il a été professeur ici en 1908-1909.—Il a été ordonné le 11 juillet 1909.—1909-1911, vicaire à St-Constant; 1911-1913, à Longueuil; 1913-1925, à St-Charles de Montréal; 1925-1928, à Ste-Jeanne-d'Arc de Montréal; depuis 1928, curé de Sainte-Julie-de-Verchères.

LAMARCHE, J.-Henri—est né à Mascouche, le 3 septembre 1882, d'Octave Lamarche, bourgeois.—Il fit à l'Assomption ses études classiques et philosophiques, de 1895 à 1904 (64e Cours), il y fit aussi un an de théologie et d'enseignement et alla ensuite au Séminaire de Montréal.—Il fut ordonné le 20 décembre 1908.—1909-1923, vicaire à Saint-Thomas-de Joliette; 1923-1932, curé de Saint-Zénon, dans le comté de Berthier; depuis 1932, curé de Saint-Norbert.

LAMARCHE, Georges-Adrien—est né à Oakland, Cal., le 4 juillet 1866, d'Octave Lamarche.—Il fit à l'Assomption ses études classiques et philosophiques, de 1879 à 1887 (47e Cours), et ses études théologiques, de 1887 à 1891, tout en étant professeur.—Il fut ordonné à Montréal par Mgr Fabre, le 5 juillet 1891.—1891-1899, professeur au Collège de l'Assomption.—Très mêlé à la vie des écoliers, habile à manier les caractères et à tourner les difficultés, M. Lamarche leur faisait aisément adopter les mesures qu'il croyait à leur avantage. Il participait volontiers à leurs jeux, les leur organisait au besoin et leur rendait du reste toutes sortes de services, particulièrement comme relieur pour l'entretien de leurs livres. Il était pieux autant que zélé, régulier, grand consolateur; pas un soir, il ne manquait de faire son chemin de croix et sans ostentation au su des élèves, afin, disait-il, de leur donner le bon exemple. M. Lamarche a été victime du tétanos, après deux jours de maladie, à l'Hospice des Sœurs de la Providence à l'Assomption, le 6 février 1899.—Ses restes reposent dans la crypte du collège.

LAMARCHE, Aldai—est né à Mascouche, le 3 décembre 1864, de Léon Lamarche, marchand, et d'Adélaïde Allard.—Il fit à l'Assomption ses études classiques et philosophiques, de 1875 à 1885 (45e Cours), et ses études théologiques, tout en étant professeur.—Il fut ordonné à Montréal par Mgr Grandin, le 30 août 1890.—Au Collège de l'Assomption, de 1890 à 1899, professeur; de 1899 à 1916, assistant-procureur; de 1916 à 1926, procureur; 1926-1932, il exerce le ministère à Jackman, dans le Maine.

LAMARCHE, Roméo—est né à St-Roch-de-l'Achigan, le 23 février 1863, de Denis Lamarche, notaire, et de Philomène Rocher.—Il fit à l'Assomption ses études classiques et philosophiques, de 1875 à 1883 (43e Cours); il y fit aussi un an de théologie et d'enseignement en 1884-1885; il fit les deux autres années de théologie au Séminaire de Montréal.—Il fut ordonné à Montréal par Mgr Fabre, le 18 décembre 1886.—1886-1887, vicaire à Joliette; 1887-1889, à St-Louis-de-Gonzague; 1889-1891, à Hochelaga; 1891-1897, aumônier des Sœurs de la Congrégation à Villa-Maria; 1897-1899, aumônier des Dames du Sacré-Cœur au Sault-au-Récollet; 1899-1901, curé de Saint-André-d'Argenteuil; 1901-1903, curé de Saint-Jérôme; 1903-1929, curé de Laprairie.—Depuis 1929, M. Lamarche est en repos à Laprairie; il souffre de paralysie.

LAMOUREUX, Alexandre—est né à Mascouche vers 1883, de Nazaire Lamoureux.—Il fit à l'Assomption ses études classiques et philosophiques, de 1896 à 1904 (64e Cours); il y fit aussi un an de professorat, en 1904-1905.—Il abandonna l'état ecclésiastique pour étudier le notariat.—Il pratique actuellement sa profession à Montréal.

LAMOUREUX, Joseph-Emile—est né vers 1870.—Il fut professeur ici en 1893-1894.—Il fut ordonné à Montréal par Mgr Fabre, le 2 septembre 1894.—1894-1895, vicaire à St-Roch-de-l'Achigan; 1895-1899, à Ste-Elisabeth de Montréal; 1899-1902, à Hochelaga; 1902-1903, à St-Vincent-de-Paul de Montréal, où il est décédé le 16 août 1903.

LANDRY, J.-Alexandre-P.—sous-diacre, a fait ici un an de professorat.—Il a été ordonné pour le diocèse d'Ogdensburg.—1903-1904, vicaire à Tupper Lake, dans l'Etat de New-York; 1904-1907, curé de Hopkington.—Il exerça ensuite pendant quelque temps le ministère à Chicago, puis il revint dans le diocèse d'Ogdensburg, où il est curé dans la paroisse de Churubusko, N.Y.

LANGVIN, Félix—né à Varennes, en 1855, fit à l'Assomption ses études classiques et philosophiques, de 1868 à 1876 (36e Cours); il y fit aussi un an de théologie et de professorat en 1876-1877.—Il fut ordonné vers 1880.—Il était professeur au Lycée de Varennes, lorsqu'il mourut le 19 juin 1885.

LANGLOIS, Achille—est né à la Pointe-aux-Trembles, près Montréal, le 23 juin 1841, d'André Langlois et de Théophile Blais.—Il fit à l'Assomption ses études classiques et philosophiques, de 1856 à 1863 (24e Cours); il fit trois ans de théologie et de professorat au Lycée de Varennes et un an à l'Assomption, en 1866-1867.—Il fut ordonné à Montréal, le 11 août 1867.—1867-1868, vicaire à Ste-Rose-de-Laval; 1868-1870, à Ogdensburg, dans l'Etat de New-York; 1870-1872, dans le même Etat, à Centreville, où il est décédé le 11 septembre 1872.—Il a été inhumé à la Pointe-aux-Trembles.

LANGLOIS, Jean-Baptiste—est né à la Pointe-aux-Trembles, près Montréal, le 17 février 1837, d'André Langlois et de Théophile Blais.—Il fit sa philosophie à l'Assomption, de 1853 à 1855 (16e Cours); il y fit aussi sa théologie, tout en étant professeur, de 1856 à 1859.—Il fut ordonné à Montréal, le 16 octobre 1859.—Il continua à enseigner au Collège de l'Assomption, de 1860 à 1862, ensuite il alla au Lycée de Varennes, comme directeur, en 1862-1863; de 1862 à 1866, étudiant à Rome; en 1866-1867, directeur des ecclésiastiques et professeur à l'Assomption; 1867-1869, premier curé de St-Vincent-de-Paul de Montréal; 1869-1875, de Saint-Hubert; 1875-1876, professeur à Mason, près Savannah, en Géorgie, où il est décédé, le 16 novembre 1876.

LAPIERRE, Anatole—est né à Ste-Julie-de-Verchères, le 3 juillet 1888, de Napoléon Lapierre, notaire, et de Marie-Emérentienne Blondin.—Il fit à l'Assomption ses études classiques et philosophiques, de 1902 à 1910 (70e Cours), et suivit pendant deux ans ses cours de théologie au Séminaire de Montréal.—Il revint à l'Assomption pour y faire deux ans de théologie et de professorat, de 1912 à 1914.—Il fut ordonné à Ste-Julie, le 2 août 1914. Après son ordination, il fut encore professeur à l'Assomption pendant quelques mois. Mais bientôt il dut aller se reposer dans les montagnes, à Sainte-Adèle.—De 1915 à 1918, vicaire à St-Henri de Montréal, où il est décédé le 1er mai 1918.

LAPOINTE, Joseph—est né à Sainte-Sophie, comté de Terrebonne, vers 1885, d'Eugène Lapointe.—Il fit à l'Assomption ses études classiques et philosophiques, de 1899 à 1907 (67e Cours), et ses études théologiques, de 1907 à 1911, tout en étant professeur.—Il fut ordonné le 29 juin 1911. 1911-1912, au séminaire de St-Albert, Alta.; 1912-1914, vicaire à Edmonton; 1914-1917, curé de Sainte-Lina; depuis 1917, curé de Bonnyville, Alta.

LAPORTE, Aldéric—est né à Lavaltrie, vers 1831.—Il fit trois ans d'études à l'Assomption, de 1844 à 1847 (12e Cours). Il prit la soutane et fit la classe pendant 3 ans, d'abord de 1850 à 1852, et en 1856-1857.—Il abandonna l'état ecclésiastique et alla demeurer à Montréal; il était huissier.—Il est décédé il y a bien longtemps.

LAPORTE, P.-Arcade—naquit à l'Assomption, le 16 mars 1833, de Joseph-Antoine Laporte et de Josephite Savage.—Il fit ses études classiques et philosophiques à l'Assomption, de 1850 à 1857 (18e Cours); il y fit aussi 3 ans de professorat avant d'être prêtre, de 1860 à 1863.—Il fut ordonné à Montréal le 8 novembre 1863.—De 1863 à 1869, au Collège de l'Assomption, successivement professeur de Rhétorique et préfet des études; 1869-1870, vicaire à Terrebonne; 1870-1873, curé de Rawdon.; 1873-1876, curé de Ste-Emilie-de-l'Energie; 1876-1879, curé de Chateauguay; 1879-1885, vicaire bénévole à St-Henri de Montréal; 1885-1887, curé de Ste-Monique; 1887-1889, de Chertsey; 1889-1893, de Repentigny; 1893-1899, de Saint-Augustin.—En 1899, il se retire à l'Assomption, où il décède le 14 février 1920.—Ses restes reposent dans la crypte du collège.

LAPORTE, Damase—naquit à Lavaltrie le 1er novembre 1831, de Jérémie Laporte et de Marcelline Lippé.—Il fit à l'Assomption ses études classiques et philosophiques, de 1843 à 1849 (11e Cours), et ses études théologiques, tout en exerçant les fonctions de professeur, de 1849 à 1854.—Il fut ordonné à l'Assomption, le 31 juillet 1854.—De 1854 à 1856, professeur à l'Assomption; 1856-1857, vicaire à Saint-Jean; de 1857 à 1860, encore professeur à l'Assomption; de 1860 à 1865, directeur des élèves et professeur de théologie; 1865-1866, directeur des ecclésiastiques

et préfet des études, pendant quelques mois, et, le reste de l'année, aumônier des Sœurs de Jésus et de Marie à Longueuil; 1867-1868, curé de Sainte-Julienne; 1868-1875, curé de Repentigny; 1875-1878, curé de St-Edouard-de-Napierville; 1878-1885, curé de la Longue-Pointe; 1886-1892, premier curé de St-Léonard-de-Port-Maurice; 1892-1896, retiré à l'Assomption, où il est décédé le 3 avril 1906.—Ses restes reposent dans la crypte du collège.—M. Laporte a été nommé vicaire forain en 1886.

LAPORTE, Damien—est né à l'Assomption, le 17 novembre 1821, de Joseph Laporte, cultivateur, et de Marie-Josephite Ritchot.—Il fit à l'Assomption ses études classiques et philosophiques, de 1839 à 1846 (7e Cours), et ses études théologiques, tout en étant professeur, de 1846 à 1849.—Il fut ordonné à Montréal par Mgr Bourget, le 19 novembre 1849—1849-1852, vicaire à Berthier; 1852-1898, curé de St-Ambroise-de-Kildare, où il a fondé un couvent des Sœurs de Sainte-Anne en 1853.—Il se retire du ministère, en 1898, dans la paroisse même où il avait été si longtemps curé. Il y meurt le 17 avril 1908.

LAPORTE, Eucher, C.S.V.,—est né à l'Assomption, le 28 septembre 1836, de Joseph Laporte et de Marie Savage.—Il fit à l'Assomption ses études classiques et philosophiques, de 1847 à 1852 (13e Cours). Etant ecclésiastique, il enseigna ici de 1852 à 1856 et en 1864-1865.—Il fut ordonné à Montréal, le 17 décembre 1865.—1865-1866, encore professeur à l'Assomption.—Il entra chez les clercs de Saint-Viateur et il fut professeur et aumônier en différentes maisons de la congrégation au Canada.—Il décéda au Noviciat des Clercs de Saint-Viateur à Joliette, le 20 février 1908.



Abbé Eug. LAPORTE

LAPORTE, Eugène—est né à Lavaltrie, le 23 novembre 1886, de Louis Laporte-St-Georges, cultivateur, et d'Antoinette Vallières.—Il fit ses études classiques à l'Assomption, de 1898 à 1904 (66e Cours), et sa philosophie au Séminaire de Montréal, de 1904 à 1906. Après ses études philosophiques, il revient à l'Assomption pour faire ses études théologiques, tout en étant professeur, de 1906 à 1910.—Il fut ordonné à Montréal par Mgr Bruchési, le 2 octobre 1910.—De 1910 à 1914, vicaire successivement à Chambly et à St-Vincent-de-Paul de Montréal; de 1914 à 1918, de nouveau professeur à l'Assomption; 1918-1923, aumônier à l'Hospice Gamelin de Montréal; 1923-1929, aumônier des Carmélites à Montréal, depuis 1929, curé de Saint-Jacques-le-Mineur.

LAPORTE, Georges—naquit à Lavaltrie, le 1er novembre 1833, de Charles Laporte, cultivateur, et de Marguerite Lacombe.—Il fit à l'Assomption ses études classiques et philosophiques, de 1847 à 1853 (14e Cours), et ses études théologiques, tout en étant professeur, de 1853 à 1856.—Il fut ordonné par Mgr J. Larocque, le 19 octobre 1856.—De 1856 à 1865, professeur de philosophie et directeur des ecclésiastiques au Collège de l'Assomption; de 1865 à 1867, directeur des élèves; 1867–1878, curé de Saint-Lin; 1878–1899, curé de St-Philippe-de-Laprairie, où il a bâti un presbytère en 1895.—En 1899, il se retira à l'Assomption, chez les Sœurs de la Providence, où il est décédé le 28 janvier 1909.—Ses restes reposent dans la crypte du collège.

LAPORTE, Jean-Baptiste—fils de Charles Laporte, est né à Lavaltrie, le 10 février 1840. Il fit toutes ses études à l'Assomption, de 1854 à 1862 (23e Cours). Il prit la soutane et, après un an de professorat au collège, il abandonna l'état ecclésiastique pour étudier la médecine. Il exerça sa profession d'abord à Holyoke, Mass. Il revint bientôt au pays natal et s'établit à Contrecoeur. Il s'y maria. Définitivement, il adopta Verchères et y demeura jusqu'à sa mort. Il décéda le 6 mai 1928. Le Dr Laporte fit partie du 5e régiment des Zouaves Pontificaux Canadiens.

LARAMEE, J.-Edouard-C.—est né à Plattsburg dans l'Etat de New-York, le 3 février 1857, d'Antoine Adam-Laramée, menuisier, et de Sophie Moquin.—Il fit ses études classiques chez les Jésuites, sa philosophie et sa théologie chez les Sulpiciens à Montréal. Il a été professeur ici un an, en 1880–1881. Il fut ordonné à Ogdensburg, dans l'Etat de New-York, par Mgr Wadhams, le 22 janvier 1882.—1882–1883, vicaire à Moore's Forks; 1883–1896, curé de Gouverneur; 1896–1932, curé de Redford, où il a construit un presbytère en 1899.—Il est décédé le 19 avril 1932.

LAROCQUE, Joseph—est né vers 1883.—Il fit quatre années de théologie et de professorat à l'Assomption, de 1905 à 1909.—Il fut ordonné le 23 mai 1909, pour le diocèse de Haileybury.—1909–1911, curé de Saint-Isidore; depuis 1911, curé de Cochrane, Ont.

LAROSE, Alfred—naquit à Verchères, le 3 août 1840, de Narcisse Chagnon-Larose, cultivateur, et d'Emilie Dansereau.—Il fit à l'Assomption ses études classiques et philosophiques, de 1854 à 1861 (22e Cours), et une partie de ses études théologiques, tout en étant professeur, de 1861 à 1864, et l'autre partie au Séminaire de Montréal, où il fut ordonné par Mgr Bourget, le 24 février 1866.—1866–1868, vicaire à St-Martin; 1868–1874, à Lavaltrie; 1874–1880, curé de Sainte-Julienne; 1880–1892, curé de Saint-Liguori, où il a bâti une église en 1891; 1892–1903, curé de Laprairie, où il se retire du ministère, en 1903, chez les Sœurs de la Providence. Il est décédé le 7 janvier 1909.

LASALLE, Octave—est né à Saint-Paul-de-Joliette, le 24 août 1834, de Pierre Lasalle et de Tharsile Charland.—Il fit à l'Assomption ses études classiques et philosophiques, de 1849 à 1856 (17^e Cours), et ses études théologiques, de 1856 à 1859, tout en étant professeur.—Il a été ordonné à Montréal, le 9 avril 1859.—1859-1860, vicaire à Laprairie; 1860-1861, à Lacolle; 1861-1879, dans l'Etat de New-York, curé de Champlain, puis de Cohoes, où il est décédé le 31 janvier 1879.—Il est inhumé à St-Paul-de-Joliette.

LAURENT, Joseph—était breton de naissance.—Quand il arriva au Canada en 1904, Mgr l'Archevêque de Montréal le nomma professeur au Collège de l'Assomption.—Il n'y resta qu'un an; il alla ensuite faire du ministère aux Etats-Unis pendant quelques années. Il retourna en France et mourut en 1918.

LAURION, Ambroise—naquit à l'Epiphanie, le 17 décembre 1846, d'Ambroise Laurion, cultivateur, et de Victoire Poitras.—Il fit à l'Assomption ses études classiques et philosophiques, de 1862 à 1869 (30^e Cours), et ses études théologiques, de 1869 à 1873.—Il fut ordonné à Montréal, le 29 août 1873.—1873-1875, vicaire à Longueuil; 1875-1876, desservant de Saint-Basile de Madawaska, dans le Nouveau-Brunswick; 1876-1881, vicaire à Varennes; 1881-1882, à Rigaud; 1882-1911, dans Ontario, curé-fondateur de Ruscom River, où il a bâti l'église et le presbytère.—Il est décédé le 23 mars 1911.—

LAVALLEE, Hector—a fait ici un an de théologie et d'enseignement en 1914-1915.—Nous n'avons pas d'autre renseignement sur M. Lavallée.

LEBLANC, Edouard, laïc,—fit la classe anglaise ici en 1851-1852.—Nous ne savons ce qu'est devenu M. Leblanc après son départ du collège.

LEBLANC, Maxime—naquit à Saint-Jacques, comté de Montcalm, le 13 mars 1840, de Pierre Leblanc, cultivateur, et de Josephte Mageau.—Il fit à l'Assomption ses études classiques et philosophiques, de 1853 à 1860 (21^e Cours), et trois ans de théologie et d'enseignement, de 1860 à 1863.—Il commença l'année 1863-1864 au Grand Séminaire de Montréal, où il fut ordonné par Mgr Bourget, le 12 mars 1864.—1864-1866, vicaire à St-Philippe-de-Laprairie; 1866-1868, à Berthier; 1868-1869, desservant à Lanoraie; 1869, encore vicaire à Berthier; 1869-1876, curé de Sainte-Agathe, où il a terminé l'intérieur de l'église en 1874; 1876-1881, curé de St-Félix-de-Valois; 1881-1928, de Saint-Martin, où il a bâti un presbytère en 1882, fini l'intérieur de l'église en 1892, et fondé un collège et un couvent en 1905.—M. Leblanc est décédé le 17 août 1928.—M. Leblanc avait été fait chanoine de la basilique de Montréal en 1927.

LEBRUN, Jean-Baptiste est né le 11 mai 1896.—Il vint à l'Assomption, en 1919-1920, faire un an de théologie et de professorat.—Il fut ordonné le 10 juin 1922.—1922-1925, professeur au Collège de Montréal; 1925-1932, vicaire à Sainte-Madeleine de Montréal; depuis 1932, vicaire à Saint-Ambroise de Montréal.

LECLERC, Armand—est né à Saint-Roch-de-l'Achigan, le 25 décembre 1892, d'Ernest Leclerc, hôtelier, et d'Anésie Courteau.—Il fit à l'Assomption ses études classiques et philosophiques, de 1906 à 1914 (74e Cours), et trois de théologie au Séminaire de Montréal, de 1914 à 1917. En 1917, il vint à l'Assomption faire sa quatrième année de théologie, tout en étant professeur.—Il fut ordonné à Montréal par Mgr Bruchési, le 25 mai 1918.—Maître de discipline au Collège de l'Assomption, du 25 mai 1918 au 10 janvier 1920; depuis le 10 janvier 1920, vicaire à Saint-Edouard de Montréal.



Abbé Arm. LECLERC

LECUYER, Mgr Alphonse—est né à Saint-Anicet, le 14 décembre 1866, d'Etienne Lécuyer, cultivateur, et d'Olive Mercier.—Il fit à l'Assomption ses études classiques et philosophiques, de 1883 à 1891 (51e Cours), et un an de théologie et de professorat en 1891-1892; il alla ensuite compléter ses études théologiques au Séminaire de Montréal.—Il fut ordonné dans sa paroisse natale par Mgr Emard, le 11 juillet 1894.—1894-1900, professeur au Collège de Rigaud; 1900-1902, vicaire à Saint-Polycarpe; depuis 1902, dans l'Ontario: 1902-1914, curé de Verner; 1914-1919, curé de St-Vincent de North Bay; depuis 1919, curé de Sturgeon Falls.—Mgr Lécuyer est vicaire général du diocèse du Sault-Ste-Marie depuis 1921.

LEFEBVRE, J.-A.—est né le 11 novembre 1875.—Il vint à l'Assomption comme professeur en 1901-1902; il était sous-diacre.—Il a été ordonné le 29 juin 1902.—1902-1904, vicaire à Saint-Jean; 1904-1905, à Saint-André-d'Argenteuil; 1905-1908, à Saint-Joseph de Montréal; 1908-1910, à Saint-Denis de Montréal; 1910-1914, à St-Jean-Baptiste de Montréal; 1914-1917, à St-Henri de Montréal; 1917-1918, à St-Zotique de Montréal; 1918-1921, à Ste-Cunégonde de Montréal; 1921-1926, curé de Charlemagne; depuis 1926, curé de Saint-Barthélemy de Montréal.

LEGARE, Magloire—est né à Saint-Jacques, comté de Montcalm, le 3 juillet 1838, de Joseph Légaré et de Catherine Leblanc.—Il fit à l'Assomption ses études classiques et philosophiques, de 1852 à 1859 (20e Cours); Il y fit aussi deux ans de théologie et de professorat.—Il fut

ordonné à Montréal, le 30 octobre 1864.—1864–1866, vicaire à Chambly; de 1866 à 1900, successivement, professeur, préfet des études et supérieur au Collège de l'Assomption.—M. Légaré est décédé le 6 mars 1900.—L'Université Laval conféra à M. Légaré le diplôme de maître ès-arts en 1880.— Il avait été nommé vicaire forain en 1900.

LEGARE, Médéric—est né à Saint-Jacques, comté de Montcalm, vers 1866, d'Honoré Légaré.—Il fit à l'Assomption ses études classiques et philosophiques, de 1879 à 1887 (47e Cours).—Ses études terminées, il prit la soutane et fit 5 ou 6 mois de théologie et de professorat, en 1887–1888.—Il abandonna l'état ecclésiastique et retourna dans le monde.— Il réside actuellement à Sainte-Marie Salomé.

LEGAULT, Absolon—est né à Ste-Marguerite-du-Lac Masson, vers 1866.—Il fit ses études classiques et philosophiques au Collège de l'Assomption, de 1879 à 1887 (47e Cours); il y fit aussi un an d'enseignement en 1887–1888.—Il est bijoutier.— Il a résidé aux Etats-Unis; il est actuellement à Saint-Jérôme; il a été pendant quelques années maire de Saint-Jérôme.



Abbé Lucien LEMIRE

LEMAIRE, Hervé—est né dans le diocèse de Nicolet, vers 1893. Il fit ses études à Nicolet et vint enseigner ici comme ecclésiastique, en 1915–1916.—Il fut ordonné en 1918.— 1918–1919, vicaire à Wickham-Ouest; 1919–1924, à Arthabaskaville; 1924–1929, à Saint-Guillaume d'Upton; depuis 1929, curé de Saint-Edmond (Drummond).

LEMIRE, Lucien—est né à l'Assomption, le 1er décembre 1902, de Clément Lemire, cultivateur.—Il fit à l'Assomption ses études classiques et philosophiques, de 1915 à 1923 (83e Cours), et ses études théologiques au Séminaire de Montréal, de 1923 à 1927.—Il fut ordonné le 11 juin 1927.— De 1927 à 1931, professeur à l'Assomption; de 1931 à 1933, étudiant à Paris. Licencié en théologie de l'Université de Montréal.



Abbé Arist. LEONARD

LEONARD, Aristide—est né à St-Léonard-de-Port-Maurice, le 8 février 1902, de Thomas Léonard, cultivateur, et d'Amanda Defoy.—Il fit à l'Assomption ses études classiques et philosophiques, de 1917 à 1925 (85e Cours), et ses études théologiques au Séminaire de Montréal, de 1925 à 1929.—Il fut

ordonné le 25 mai 1929.—Depuis 1929, professeur à l'Assomption.—M. Léonard est diplômé maître de chapelle de l'Université de Montréal.

LEPAGE, Avila—est né vers 1885.—Il vint à l'Assomption faire un an de théologie et de professorat, en 1909–1910.—Il fut ordonné en 1910.—1910–1911, vicaire à Longueuil; 1911–1913, à Sainte-Julie; 1913–1914, à Varennes; 1914–1915, à Saint-Sauveur; 1915–1917, curé de Plamondonville, dans l'Alberta; de 1917 à 1924, curé de l'Immaculée-Conception d'Edmonton; de 1924 à 1931, missionnaire colonisateur; depuis 1931, curé de Saint-Vincent (Alberta).

LEPINE, Ernest—est né à Montréal, vers 1898—Il fit à l'Assomption trois ans de théologie et d'enseignement, de 1919 à 1922.—Ayant renoncé à l'état ecclésiastique, M. Lépine est devenu professeur, attaché à l'École du Plateau, à Montréal.

LESAGE, Médéric—naquit à Saint-Jacques, comté de Montcalm, le 7 mars 1848, de Siméon Lesage, cultivateur, et d'Adéline Desautels-Lapointe.—Il fit à l'Assomption ses études classiques et philosophiques, de 1861 à 1868 (29^e Cours); il enseigna pendant cinq ans au collège, trois ans comme ecclésiastique et deux ans comme prêtre, de 1868 à 1873.—Il a été ordonné dans sa paroisse natale par Mgr Bourget, le 5 novembre 1871.—1871–1873, professeur à l'Assomption; 1873–1874, vicaire à Ste-Brigide de Montréal; 1874–1876, curé de l'église canadienne d'Albany, N.Y.; 1876–1881, à l'évêché de Montréal; 1881–1885, curé de Saint-Anicet; 1885–1910, curé de Chambly; 1910–1920, en demi-repos à l'Assomption; 1920–1930, en repos à Saint-Jacques; de 1930 à 1932, chez les Sœurs de la Providence à l'Assomption, où il décède le 27 février 1932. Le 20 février 1932, il était nommé Prélat de la Maison de Sa Sainteté Pie XI; l'avis officiel de cette promotion arriva à Montréal le 27 février, le jour même du décès de M. Lesage.—M. Lesage a été nommé chanoine titulaire de la cathédrale de Montréal en 1878 et chanoine honoraire en 1891.

LESAGE, Georges-Denis—naquit à l'Assomption, le 17 novembre 1833, de Denis Lesage, marchand, et d'Hélène Lemire-Marsolais.—Il fit à l'Assomption ses études classiques et philosophiques, de 1842 à 1850 (11^e Cours), et quatre ans de théologie et de professorat, de 1850 à 1854. Il alla ensuite terminer ses études théologiques au Séminaire de Montréal.—Il fut ordonné par Mgr Taché, le 6 juin 1857.—1857–1861, vicaire à Boucherville; 1861–1880, curé de Saint-Valentin, où il a terminé l'église; 1880–1885, curé de Chambly, où il a rebâti l'église incendiée en 1880; 1885–1889, curé de St-Etienne-de-Beauharnois; 1889–1897, curé de Saint-Enfant-Jésus de Montréal; 1897–1911, curé de Saint-Paul l'Ermite. A la retraite, de 1911 à 1915.—M. Lesage est décédé le 15 janvier 1915.



Louis LESAGE, I.C.

LESAGE, Louis — est né à Saint-Esprit, comté de Montcalm, en 1827, de Louis Lesage, cultivateur, et de Rose Braume-Bordelais.—Il fit à l'Assomption ses études classiques et philosophiques, de 1840 à 1847 (8e Cours). En finissant ses études, il prit la soutane et enseigna pendant deux ans à l'Assomption. M. Lesage alla ensuite au Séminaire de Montréal, afin d'y achever son cours de théologie et d'y recevoir les ordres majeurs; mais, après avoir scruté les plus intimes profondeurs de sa conscience, il ne se crut point appelé à l'exercice du saint ministère, et l'année 1851 le rendit au monde, mais sûr de lui et préparé à la lutte. Il étudia le génie civil. M. Lesage a été pendant bien des années Surintendant de l'Aqueduc de Montréal. Il est décédé à Montréal à un âge assez avancé.

LEVESQUE, Joseph—est né à Montréal vers 1882.—Il vint à l'Assomption comme professeur, de 1903 à 1905.—Il abandonna l'état ecclésiastique.—Il réside actuellement à Montréal.



Abbé Léon LEVESQUE

LEVESQUE, Léon — est né à Ste-Elisabeth, comté de Joliette, le 3 août 1833, de Charles Lévesque et de Théotiste Goulet.—Il fit à l'Assomption ses études classiques et philosophiques, de 1846 à 1853 (14e Cours), et trois ans de théologie et de professorat, en 1854, 1855 et 1857. Il entra chez les Clercs de Saint-Viateur et fut ordonné à Montréal, le 25 août 1861.—Il a été directeur du Collège de Joliette, de 1867 à 1871.—Durant ses études à l'Assomption, il fut une étoile de première grandeur dans le firmament des lettres latines, ce qui lui permit plus tard de donner une forte impulsion à l'enseignement secondaire. Il jouissait aussi d'une très belle voix et possédait à merveille le plain-chant, observant avec scrupule la règle des accents et de la mesure. Il alla finir sa vie à la Trappe de Tracadie, où il était prieur à son décès.—Il est mort au mois de mars 1887, en allant célébrer la messe chez les Trappistines.

LIPPE, Urbain—est né à l'Assomption, vers 1831.—Il fit à l'Assomption ses études classiques et philosophiques, de 1844 à 1851 (12e Cours), et deux ans de théologie et de professorat, de 1851 à 1853.—Il abandonna l'état ecclésiastique pour étudier le notariat. Il pratiqua sa profession

surtout à Saint-Jean-de-Matha.—M. Lippé a été membre du Parlement Fédéral.

LIPPE, Zénon—est né à Lanoraie le 2 septembre 1872.—Il fit ses études au Collège de Joliette, trois ans de théologie au Séminaire de Montréal et un an (1899–1900) à l'Assomption.—Il fut ordonné le 1er juillet 1900.—1900–1910, vicaire à Joliette; 1910–1913, à St-Paul-de-Joliette; 1913–1921, curé de Saint-Alphonse; 1921–1930, curé de l'Île St-Ignace. En 1930, la maladie l'obligea de prendre sa retraite à Lanoraie, où il est décédé le 3 juin 1931.

LOISELLE, Willie—était originaire de North Adams.—Il vint à l'Assomption comme professeur, de 1901 à 1903. Il abandonna l'état ecclésiastique et demeura longtemps à Albany, N.Y. Il est actuellement à Philadelphie.

LORANGE, Lucien—est né à Verchères, le 1er août 1892, de Joseph Lorange.—Il fit à l'Assomption ses études classiques et philosophiques, de 1906 à 1914 (74e Cours), et trois ans de théologie au Séminaire de Montréal, de 1914 à 1917; il vint faire sa quatrième année à l'Assomption, en 1917–1918.—Il fut ordonné le 25 mai 1918.—Après son ordination, la maladie força M. Lorange à prendre un repos de plusieurs années.—Depuis 1925, il est vicaire à Hochelaga.

LUSSIER, Hervé—est né à Varennes, le 9 décembre 1896, d'Arthur Lussier et de Rose-Anna Senécal.—Il fit à l'Assomption ses études classiques et philosophiques, de 1911 à 1919 (79e Cours), deux ans de théologie au Séminaire de Montréal, de 1919 à 1921, et 2 ans à l'Assomption, tout en étant professeur, de 1921 à 1923.—Il fut ordonné le 29 juin 1923.—De 1923 à 1926, professeur à l'Assomption; 1926–1927, étudiant à Rome, où il obtint le titre de docteur en philosophie; 1927–1929, étudiant à Paris, d'où il sort diplômé ès-études classiques de l'Université de Paris; depuis 1929, professeur à l'Assomption.



Abbé Hervé LUSSIER

McCABE, Peter—venait de Brantford, Ont., lorsqu'il arriva au collège en janvier 1885; il entra en philosophie senior avec le 45e Cours.—L'année suivante (1885–1886), il prit la soutane et enseigna l'anglais.—Il fut ordonné le 25 août 1889 pour le diocèse de London.—M. McCabe a été vicaire à Dublin, curé de Fletcher, de Seaforth, de La Salette et, de 1904 à sa mort en 1929, curé de Maidstone.

McCARTHY, Thomas.—est né à Ste-Julienne, comté de Montcalm, en 1840, de Thomas McCarthy.—Il fit à l'Assomption ses études classiques et philosophiques, de 1854 à 1862 (23e Cours).—De 1862 à 1868.....; 1868-1869, professeur d'anglais au collège comme ecclésiastique.—Il est ordonné le 17 octobre 1869.—De 1869 à 1880, encore professeur à l'Assomption.—De 1887 à 1890, curé de St-Gabriel de Montréal. Il est décédé à Ste-Julienne, le 23 janvier 1890.

McDUFF, Alcide—est né à la Pointe-aux-Trembles, près Montréal, le 8 avril 1905, d'Horace McDuff, artisan, et de Maria Marien.—Il fit quatre années d'études classiques à l'Assomption, de 1920 à 1924 (86e Cours), sa philosophie et sa théologie chez les Sulpiciens à Montréal, de 1924 à 1930.—Il fut ordonné le 14 juin 1930.—Depuis 1930, professeur au Collège de l'Assomption.

McGINNIS, Philippe—est né le 11 mai 1862; il étudia à Sainte-Thérèse.—Il vint à l'Assomption comme professeur d'anglais pendant deux ans, de 1886 à 1888.—Il fut ordonné le 21 décembre 1889.—M. McGinnis a été vicaire à St-Clet, St-Gabriel de Montréal, St-Jacques-le-Mineur, Ste-Anne-de-Bellevue, St-Paul-de-Montréal, St-Constant, St-Roch-de-l'Achigan, Saint-Jean, St-Enfant-Jésus-de-Montréal, St-Michel de Montréal, Verdun, Saint-Patrice, Saint-Edouard de Montréal; Il a été aussi aumônier de l'Hospice Gamelin à Montréal, pendant plusieurs années.—Depuis 1920, retiré à Montréal pour raisons de santé.

McGRATH, John—est né à Albany, N.Y., vers 1858.—Il fit à l'Assomption quatre ans d'études classiques avec le 38e Cours.—Il revint à l'Assomption en 1877-1878, pour faire la classe anglaise.—Il a été curé à Camden, dans le diocèse d'Albany; il est actuellement curé d'Oneida.

MCINERNEY, J.-J.—fit la classe anglaise ici en 1894-1895; il était sous-diacre.—Il a été ordonné le 21 décembre 1895.—Il a exercé le ministère dans le diocèse de Pembroke; il a été vicaire à Brudenell, curé de Maynooth, et plusieurs années à l'évêché; en 1920 il fut nommé curé de North-Onslow, et, en 1922, il passa au diocèse du Sault-Ste-Marie et il est actuellement à Saint-Joseph de Sudbury.

MAGNAN, J.-Arcade—est né à l'Assomption, le 2 octobre 1869, de Prisque Magnan, cultivateur, et de Mathilde Rivest.—Il fit à l'Assomption ses études classiques et philosophiques, de 1880 à 1888 (48e Cours); il y fit aussi deux ans de théologie et d'enseignement, en 1888-1889 et en 1890-1891.—Il fut ordonné à Montréal par Mgr Fabre, le 19 décembre 1891.—1891-1892, vicaire au St-Enfant-Jésus de Montréal; 1892-1893, à Lanoraie; 1893-1905, à Saint-Jérôme; 1905-1908, curé de Sainte-Lucie, où il a terminé l'église et le presbytère.—Il est décédé le 28

novembre 1908.—Ses restes reposent dans la crypte du collège de l'Assomption.

MAGNAN, Arthur—naquit à l'Assomption, vers 1882, de Camille Magnan, menuisier.—Il fit à l'Assomption ses études classiques et philosophiques, de 1895 à 1903 (63e Cours), et trois ans de théologie, tout en étant professeur, de 1903 à 1906.—Il fut ordonné le 13 août 1906.—1906–1907, vicaire au Lac-des-Chênes, dans le Manitoba; 1907–1917, curé de Gravelbourg, dans la Saskatchewan; 1917–1927, curé de Ferland; depuis 1927, curé de Saint-Victor.

MAGNAN, Henri—est né à l'Assomption, vers 1875, de Camille Magnan, menuisier.—Il fit à l'Assomption ses études classiques et philosophiques, de 1889 à 1897 (57e Cours), et trois ans de théologie, de 1897 à 1899 et en 1900–1901, tout en étant professeur; il fit un an d'études théologiques au Grand Séminaire de Montréal, en 1899–1900.—Il fut ordonné le 30 juin 1901.—1901–1902, vicaire à St-Michel-de-Napierville; 1902–1905, à Hochelaga; 1905–1907, à St-Charles de Montréal; 1907–1909, à St-Eusèbe de Montréal; 1909–1913, à St-Edouard de Montréal; il y avait à peine quelques mois qu'il avait été nommé vicaire à la nouvelle paroisse de St-Rédempteur de Montréal, lorsqu'il mourut, le 30 janvier 1914.—Ses restes reposent dans la crypte du Collège de l'Assomption.

MAGNAN, Prisque—est né à Ottawa, le 22 mai 1887, de Roch Magnan, contracteur, et de Léa Cardinal.—Il fit à l'Assomption ses études classiques et philosophiques, de 1899 à 1907 (67e Cours), et ses études théologiques au Séminaire de Montréal, moins la quatrième année qu'il fit à l'Assomption, tout en étant professeur (1910–1911).—Il fut ordonné par Mgr Archambault, le 29 juin 1911.—1911–1912, vicaire à St-Philippe-de-Laprairie; 1912–1915, à Ste-Elisabeth de Montréal; 1915–1931, vicaire à St-Jean-Baptiste de la Salle. Pendant trois ou quatre ans il desservait, en même temps qu'il était vicaire, la Tortue de St-Philippe de Laprairie.—Depuis 1932, il est curé de Vacluse.

MAGNAN, Roch—est né à l'Assomption en 1857, de François-Xavier Magnan, cultivateur, et de Marcelline Foisy.—Il fit à l'Assomption ses études classiques et philosophiques, de 1869 à 1877 (37e Cours), et ses études théologiques, de 1877 à 1881, tout en étant professeur.—Il fut ordonné le 11 juin 1881.—1881–1884, encore professeur à l'Assomption; 1884–1904, curé de Muskegon, dans le Michigan. Il est décédé à Rome, le 12 juin 1904.—M. Magnan est l'auteur d'un cours de lectures graduées.

MALO, Jean-Fabien—est né à la Rivière-des-Prairies, le 18 février 1830, de Jean Malo, cultivateur, et d'Elise Goulet.—Il a été baptisé à St-François-de-Sales.—Il fit à l'Assomption ses études classiques et philo-

sophiques, de 1849 à 1855 (16e Cours); il y fit aussi deux années de théologie et d'enseignement, de 1855 à 1857.—Il fut ordonné à Montréal, le 18 décembre 1858.—1858-1859, vicaire à Saint-Martin; 1859-1880, missionnaire en Orégon; 1880-1904, missionnaire dans



Abbé Aimé MALO

le Dakota Septentrional; il est décédé à Bismarck, le 19 juin 1904.

MALO, Aimé — est né à la Rivière-des-Prairies, le 7 décembre 1893, de Pierre Malo, cultivateur, et de Clarinthe Brunelle.—Il fit à l'Assomption ses études classiques et philosophiques, de 1906 à 1915 (74e Cours), et ses études théologiques au Séminaire de Montréal, de 1915 à 1919.—Il fut ordonné le 14 juin 1919.—De 1919 à 1923, professeur à l'Assomption; 1923-1924, en repos; depuis 1924, successivement professeur et préfet de discipline au Collège de l'Assomption.

MALLETTE, Joseph—est né à Ste-Brigide de Montréal, le 18 mars 1893, de Jules Mallette, marchand, et de Marie-Louise Chevalier.—Il fit à l'Assomption ses études classiques et philosophiques, de 1906 à 1915 (74e Cours), et sa théologie au Séminaire de Montréal, moins la quatrième année qu'il fit à l'Assomption, tout en étant professeur, en 1918-1919.—Il fut ordonné à Montréal par Mgr Bruneault, le 29 juin 1919.—1919-1921, vicaire à St-Martin; 1921-1924, à Maisonneuve; 1924-1925, chapelain au Couvent de Laprairie, chez les Sœurs de la Providence; 1925-1927, successivement vicaire à Longueuil et à Maisonneuve; 1927-1931, à Notre-Dame-de-la-Paix de Montréal; depuis 1931 à Notre-Dame-du-Perpétuel-Secours.

MANDEVILLE, Alphonse—est né à St-Paul-de-Joliette, le 26 février 1853, de Médard Mandeville, cultivateur, et d'Emilie Guilbault.—Il fit à l'Assomption ses études classiques et philosophiques, de 1868 à 1876 (36e Cours), ainsi que la première partie de sa théologie qu'il continua et termina aux collèges de Varennes et de Rigaud.—Il fut ordonné à Montréal par Mgr Fabre, le 24 août 1880.—1880-1887, vicaire à St-Cuthbert; 1887-1888, à St-Félix-de-Valois; 1888-1892, à Sainte-Scholastique; 1892-1897, à Lachine; 1897-1899, desservant à St-Pierre-aux-Liens de Montréal; 1899-1919, curé de St-Paul-de-l'Ile-aux-Noix; de 1919 à sa mort, il se retirait du saint ministère et prenait sa retraite, mais une retraite qui fut encore active, chez son ami, M. le curé Cloutier, au presbytère de l'Acadie. Il est décédé subitement à l'Acadie, le 24 janvier 1920, et fut inhumé à Saint-Paul-de-Joliette.

MARCHAND, Georges—est né à Saint-Joseph de Fitchburg, Mass., le 14 mai 1894, de Joseph Marchand, cultivateur, et d'Amanda Desgroseilliers.—Il fit à l'Assomption ses études classiques et philosophiques de 1906 à 1915 (75e Cours), et sa théologie, un an au postulat des Pères Blancs, à Québec, deux ans au Séminaire de Montréal et un an à l'Assomption, en 1918-1919.—Il fut ordonné à Montréal par Mgr Gauthier, le 28 septembre 1919.—A la cathédrale de LePas, dans le Manitoba, depuis 1919.—Il est le premier prêtre séculier ordonné pour le vicariat apostolique du Keewatin. Nommé en 1933, vicaire-général.

MARCHAND, Joseph—est né à Verchères, le 18 octobre 1861, de Roch Marchand, voiturier, et d'Aurélie Cormier.—Il fit à l'Assomption ses études classiques et philosophiques, de 1874 à 1882 (42e Cours), et ses études théologiques, de 1882 à 1885, tout en étant professeur.—Il fut ordonné à Springfield, dans le Massachusetts, par Mgr O'Reilly, le 1er mai 1885.—Desservant à Adams quatre ou cinq mois, en 1885; 1885-1889, vicaire à Notre-Dame de Worcester; 1889-1902, curé de Ste-Anne de Three Rivers, où il a construit une école; il était en même temps missionnaire à Thorndike, où il a également bâti une école en 1900; 1902-1904, curé de Manchaug; depuis 1904, curé de Notre-Dame de Holyoke.

MARCHAND, Jules—fit l'anglais ici pendant un an, en 1869-1870.—Nous n'avons, depuis cette époque, aucun renseignement sur M. Marchand.—Tout nous fait croire qu'il abandonna l'état ecclésiastique.

MARECHAL, Emile-Théophile—naquit à St-Henri de Montréal, le 22 septembre 1876, de Louis Maréchal, voyageur de commerce, et d'Angèle Lepailleur.—Il fit trois ans d'études classiques au Collège de Montréal, de 1889 à 1892, et 5 ans au Collège de l'Assomption, de 1892 à 1897 (57e Cours). Il fit deux ans de théologie au Séminaire de Montréal, de 1897 à 1899, et 2 ans à l'Assomption, tout en étant professeur, de 1899 à 1901.—Il fut ordonné à Montréal par Mgr Bruchési, le 30 juin 1901.—1901-1906, vicaire à St-Jacques-de-Montcalm; 1906, à Mascouche; 1906-1908, à Joliette; 1908-1911, à St-Jacques de Montréal; 1911-1918, à Hochelaga; 1918-1923, curé de Sainte-Marguerite-du-Lac-Masson; depuis 1923, curé-fondateur de St-Ambroise de Montréal.

MARION, Janvier—est né à la Pointe-aux-Trembles, près Montréal, vers 1836.—Il fit à l'Assomption quatre années d'études classiques, de 1849 à 1853 (17e Cours), et alla finir ailleurs.—Après ses études, il prit la soutane et vint à l'Assomption comme maître de salles en 1863-1864.—Au printemps de la même année, il abandonna l'état ecclésiastique et alla demeurer aux Etats-Unis, où il mourut il y a déjà plusieurs années.

MARQUIS, Hector—a été professeur ici, un an seulement, en 1919-1920.—Il abandonna l'état ecclésiastique, et nous ne savons ce qu'il est devenu.

MARSAN, Ernest—est né à l'Assomption, le 25 novembre 1883, d'Amédée Marsan, directeur de l'École d'Agriculture de l'Assomption.—Il fit à l'Assomption ses études classiques et philosophiques, de 1894 à 1903 (63e Cours), et ses études théologiques au Séminaire de Montréal, moins la quatrième année qu'il fit à l'Assomption, en 1906-1907.—Il fut ordonné à l'Assomption par Mgr Bruchési, le 30 mai 1907.—De 1907 à 1912, successivement vicaire à St-Edouard de Montréal, à Saint-Jérôme et à Saint-Eusèbe de Montréal; 1912-1919, vicaire à Ste-Catherine de Montréal; de 1919 à 1926, successivement vicaire à Ste-Cunégonde de Montréal, à Saint-Henri, à Ste-Elisabeth et à St-Joseph de Montréal; 1926-1929, curé de Chambly-Canton; depuis 1929, curé de St-Basile-le-Grand.

MARSOLAIS, Albert—naquit à St-Jacques, comté de Montcalm, le 5 août 1865, de Zéphirin Lemire-Marsolais, cultivateur, et d'Alice Lesage.—Il fit à l'Assomption ses études classiques et philosophiques, de 1879 à 1887 (47e Cours), et ses études théologiques, tout en étant professeur, de 1887 à 1891.—Il fut ordonné à Montréal par Mgr Fabre, le 5 juillet 1891.—Quelques mois vicaire à Notre-Dame-de-Grâce en 1891.—De 1891 à 1905, 2 ans sous-préfet et 12 ans préfet des études au Collège de l'Assomption; 1905-1910, vicaire à Chambly; 1910-1915, curé de St-Pascal-Baylon de Montréal. En 1915, la maladie força M. Marsolais à se retirer à l'Assomption, chez les Sœurs de la Providence, où il est décédé, le 26 janvier 1916.—Ses restes reposent dans la crypte du collège.—M. Marsolais a reçu de l'Université Laval, en 1903, le titre de maître-ès-arts.

MARSOLAIS, Charles-E., Lemire—naquit à l'Assomption, le 16 février 1829, de Bonaventure Lemire-Marsolais et de Marie-Madeleine Roussin.—Il fit à l'Assomption ses études classiques et philosophiques, de 1833 à 1840 (1er Cours); il enseigna pendant deux ans au collège comme ecclésiastique et alla ensuite terminer sa théologie au Séminaire de Montréal.—Il fut ordonné à Montréal, le 22 octobre 1843.—Il devient alors successivement vicaire à Berthier (1843-1844), à Sorel (1844-1845), à Iberville (1845-1846), à Marieville (1846-1847), à St-Remi (1847-1849), et à St-Polycarpe, de 1849- à 1851. A cette date, il est nommé curé de la paroisse, récemment fondée, de Saint-Clet; il y demeure jusqu'en 1866, époque à laquelle il passe à la cure de Saint-Urbain, qu'il occupe jusqu'en 1887. Retiré alors à l'Assomption, il y décède le 25 janvier 1889.

MARSOLAIS, Eugène—est né à Saint-Alexis, comté de Montcalm, le 22 mai 1877, d'Ananie Lemire-Marsolais, cultivateur, et de Dina Renaud.—Il fit à l'Assomption ses études classiques et philosophiques, de 1890 à 1898 (58e Cours), puis trois ans de théologie au Séminaire de Montréal et un an à l'Assomption, tout en étant professeur.—Il fut ordonné à Montréal par Mgr Duhamel, le 6 juillet 1902.—1902-1905, vicaire

à Longueuil; 1905–1906, successivement vicaire à Verchères et à la Longue-Pointe; 1906–1912, vicaire à St-Jérôme; 1912–1914, à Maisonneuve; 1914–1915, au Très St-Rédempteur; 1915–1919, à Saint-Arsène de Montréal; 1919–1923, curé de Sainte-Sophie; depuis 1923, curé de Ste-Anastasie de Lachute.

MARSOLAIS, Hector, Lemire—est né à St-Alexis, comté de Montcalm, le 3 mars 1861, de Joseph Lemire-Marsolais, cultivateur, et d'Osine Lesage.—Il fit à l'Assomption ses études classiques et philosophiques, de 1877 à 1885 (45e Cours), et ses études théologiques, de 1885 à 1889, tout en étant professeur.—Il fut ordonné à Montréal par Mgr Fabre, le 16 mars 1889.—Il continua à enseigner au collège, de 1889 à 1900; de 1900 à 1910, vicaire à Chambly; depuis 1910, curé de l'Assomption.—

MARSOLAIS, Hercule, Lemire—naquit à St-Alexis, comté de Montcalm, le 3 septembre 1862, de Joseph Lemire-Marsolais, cultivateur, et d'Osine Lesage.—Il fit à l'Assomption ses études classiques et philosophiques, de 1875 à 1883 (43e Cours), et un an de théologie au Séminaire de Montréal, en 1883–1884, puis il revint à l'Assomption comme professeur, de 1884 à 1886.—Il fut ordonné par Mgr Fabre, le 18 décembre 1886.—1886–1891, encore au Collège de l'Assomption; 1891–1902, vicaire à Lachine; 1892–1898, aumônier de l'asile de la Providence à Montréal; 1898–1900, curé de Chertsey, où il a restauré l'église et le presbytère; 1900–1905, curé de Sainte-Sophie; 1905–1913, curé de l'Acadie; 1913–1915, curé de St-Vincent-de-Paul, comté de Laval, où il décède le 20 mai 1915.

MARTEL, Pierre-E., laïc—naquit à l'Assomption, le 28 novembre 1801, de Lévi Martel, et de Marie-Anne Mondor.—Il se maria avec Marie-Darie Beaupré, de l'Assomption, le 1er octobre 1822; il était menuisier de son métier; il résida toute sa vie à l'Assomption. M. Martel était aussi fort bon musicien; le collège l'engagea comme professeur de musique, depuis 1837 jusqu'en 1842. Pendant bon nombre d'années, dans la suite, M. Martel vint avec ses enfants faire de la musique à toutes nos grandes fêtes. Une maladie de trois jours l'emporta le 27 décembre 1891.

MARTEL, Zébedée, laïc—est né à l'Assomption vers 1828, de Pierre Martel.—Il fit à l'Assomption ses études classiques et philosophiques, de 1840 à 1847 (8e Cours).—Il pratiquait la profession de notaire à l'Assomption, lorsqu'il fut appelé comme professeur de musique en 1867–1868.—M. Martel est décédé en 1907.—M. Martel a été greffier de la C.C. et registrateur.—Il a été professeur à l'Ecole d'agriculture: il y donnait des cours de droit canadien.—M. Martel est l'auteur du "Guide de l'Assomption".

MARTIN, Henri—est né dans le diocèse de Nicolet, vers 1891.—Il fit ses études à Nicolet et il vint à l'Assomption faire un an de théologie

et d'enseignement, en 1915-1916.—Il fut ordonné le 27 février 1916.—De 1916 à 1929, il a été successivement vicaire à St-Remi-de-Tingwick, à St-Médard-de-Warwick, à St-Léonard, à Ste-Gertrude, à Saint-Rosaire, à Ste-Angèle-de-Laval et à Bécancour; depuis 1929, curé de Saint-Lucien.

MARTINEAU, Donat—est né à Lavaltrie, le 11 décembre 1888, de Siméon Martineau, médecin, et de Phébé Morin.—Il fit à l'Assomption 2 ans d'études commerciales et sept ans d'études classiques et philosophiques, de 1903 à 1912 (72e Cours); il y fit aussi un an d'enseignement en 1912-1913; il fit ensuite 2 ans de théologie au Séminaire de Montréal et un an au Séminaire de Joliette, tout en étant professeur, en 1915-1916.—Il fut ordonné le 29 juin 1916.—1916-1917, encore professeur à Joliette; 1917-1919, 6 mois vicaire à Ste-Cunégonde de Montréal, et un an et demi à Ste-Anne-des-Plaines; 1919-1920, étudiant à Rome, où il reçut le titre de docteur en philosophie; 1920-1921, étudiant à Paris; de 1921 à 1930, successivement professeur de Rhétorique et de Philosophie au Collège de l'Assomption; depuis 1930, directeur des élèves.

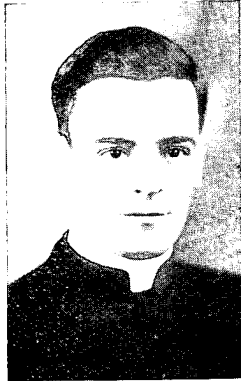

Abbé P.-Em. MATHIEU

MATHIEU, Paul-Emile — est né à Hochelaga, le 13 novembre 1905, d'Olier Mathieu, constable, et d'Emma Demuy.—Il fit à l'Assomption ses études classiques et philosophiques, de 1918 à 1927 (86e Cours), et ses études théologiques au Séminaire de Montréal, de 1927 à 1931.—Il fut ordonné le 30 mai 1931.—Depuis 1931, au Collège de l'Assomption.

MAURICE, Joseph-Oscar — naquit à Chambly, le 30 juin 1877, de Joseph-Antoine Maurice, marchand, et de Julie Fournier.—Il fit à l'Assomption ses études classiques et philosophiques, de 1891 à 1899 (59e Cours), puis trois ans de théologie au Séminaire de Montréal et un an à l'Assomption, en 1902-1903, tout en étant professeur.—Il fut ordonné à Chambly par Mgr Bruchési, le 30 mai 1903.—1903-1904, professeur à l'Assomption; 1904-1906, étudiant en théologie à Rome, d'où il sortit docteur en cette science; 1906-1908, étudiant en littérature à la Sorbonne et à l'Institut catholique de Paris; il fut licencié ès-lettres de la Sorbonne en 1907. Il a consacré plusieurs mois à l'étude des méthodes pédagogiques belges à Louvain et quelques mois aux sciences sociales, tant à Louvain qu'à Paris, en 1907-1908.—1908-1909, professeur au Collège de l'Assomption; de 1909 à 1913, successivement vicaire à Saint-Jean-Baptiste, à Villeray, au Sacré-Cœur et à Viauville; 1913-1914, assistant-principal à l'Ecole normale Jacques-Cartier; de 1914 à 1921, visiteur des écoles à Montréal.—En 1921, il est délégué en Europe par la Commission scolaire

de Montréal, pour étudier les méthodes pédagogiques pratiquées en Angleterre, en Belgique, en France et en Suisse.—Depuis 1920, M. Maurice est professeur de langue et de littérature latines à la Faculté des lettres de l'Université de Montréal chez les Sœurs de la Congrégation Notre-Dame et à l'École d'enseignement supérieur pour les jeunes filles.—Depuis 1922, il est titulaire de la chaire de pédagogie à l'Université de Montréal et, depuis 1930, visiteur général des écoles primaires de Montréal.

MEILLEUR, Jean-Baptiste—est né à Saint-Laurent, près Montréal, le 9 mai 1796.—Il fit ses études au Collège de Montréal. En quittant le collège, il commença à suivre un cours de droit qu'il interrompit pour aller étudier la médecine aux Etats-Unis. Il obtint le degré de docteur en médecine, le 14 décembre 1825.—De retour au Canada, il vint s'établir à l'Assomption où il exerça sa profession.—M. Meilleur est l'un des fondateurs du Collège de l'Assomption.—En 1840, il quitta l'Assomption pour aller s'établir à Montréal; en 1842, il était nommé Surintendant de l'Instruction publique dans le Bas-Canada; en 1855, il devenait directeur des Postes à Montréal; en 1867, il était nommé député-registrateur de la Province.—Le Gouvernement français décerna à M. Meilleur le titre d'Officier de l'Instruction publique.—Il est décédé le 6 décembre 1878.

MELANÇON, Ange-Albert-David-Arthur—est né à Sainte-Marie-Salomé, comté de Montcalm, le 26 octobre 1894, de Placide Melançon, cultivateur, et de Priscilla Brien. Il fit à l'Assomption ses études classiques et philosophiques, de 1908 à 1916 (76 Cours), deux ans de théologie au Séminaire de Montréal et deux ans à l'Assomption, tout en étant professeur.—Il fut ordonné par Mgr Gauthier, le 29 mai 1920.—De 1920 à 1924, successivement sous-préfet et professeur de philosophie à l'Assomption; 1924–1926, étudiant à Rome, à l'Angélique, d'où il revint docteur en philosophie; de 1926 à 1930, professeur de philosophie; de 1930 à 1932, préfet des études et professeur de philosophie en même temps; 1932–1933, préfet des études.

MELANÇON, Gustave—est né à Saint-Jacques, comté de Montcalm, le 6 novembre 1869, de Jean-Louis Melançon, cultivateur, et de Marie-Louise Martin.—Il fit à l'Assomption ses études classiques et philosophiques, de 1882 à 1890 (50e Cours), et ses études théologiques au Séminaire de Montréal, moins un an (1890–1891) où il fut professeur à l'Assomption.—Il fut ordonné à Montréal par Mgr Fabre, le 29 septembre 1894.—1894–1900, vicaire à St-Martin; 1900–1913, à St-Jean-de-Matha; 1913–1924, curé de Saint-Michel-des-Saints; 1924–1932, de Saint-Norbert; depuis 1932, en repos à Saint-Jacques, comté de Montcalm.

MENARD, Félix, laïc,—descendait d'une famille qui avait quitté l'Assomption pour aller se fixer à Saint-Lin, puis au Saint-Esprit; il fit son

cours d'études à Saint-Hyacinthe.—Il fut professeur ici en 1835–1836 et quelques mois en 1838–1839.—Il mourut peu avancé en âge à Saint-Lin, où il pratiquait avec succès la médecine.

METHE, Victor—venait de New-Bedford quand il entra au collège, en 1913.—Il fit à l'Assomption ses études classiques et philosophiques, de 1913 à 1921 (81e Cours). Il prit la soutane en philosophie, en 1920, et enseigna l'anglais jusqu'en 1922.—Il abandonna l'état ecclésiastique.—Il demeure actuellement à Utica, dans l'Etat de New-York.

MIREAULT, Marcel—naquit à Saint-Jacques, comté de Montcalm, le 6 janvier 1831, de Flavien Mireault et de Marie-Louise Allain.—Il fit à l'Assomption ses études classiques et philosophiques, de 1849 à 1855 (16e Cours), et ses études théologiques en même temps qu'il était professeur, de 1855 à 1858.—Il fut ordonné à Montréal, le 18 décembre 1858.—1858–1861, vicaire à Ste-Elisabeth-de-Joliette; 1861–1862, à Saint-Eustache; 1862–1863, à Terrebonne; 1863–1867, au Sault-au-Récollet; 1867–1868, à St-Paul-de-Joliette; 1868–1875, curé de Saint-Calixte; 1875–1894, curé de Saint-Hermas, où il est décédé le 6 avril 1894.

MOLL, Louis-Joseph—laïc—naquit à Montréal; son père, d'origine allemande, était tailleur. Il fit ses études au Collège de Montréal.—Il vint à l'Assomption s'offrir pour faire la classe et il fut accepté. Il enseigna trois ans, de 1835 à 1838, tout en étudiant la médecine sous le docteur Meilleur.—Il fut reçu médecin et alla pratiquer sa profession à Berthier, où il mourut relativement jeune.

MOREAU, Louis-Edmond—est né à Repentigny, le 18 août 1834, de Benjamin Moreau et d'Angélique Lareau.—Il fit à l'Assomption ses études classiques et philosophiques, de 1845 à 1852 (13e Cours), et un an de théologie et d'enseignement en 1852–1853.—Il fut ordonné à Montréal, le 19 mars 1859.—Après son ordination, appelé à l'évêché de Montréal, il fut d'abord nommé chapelain du chapitre de la cathédrale, puis chanoine titulaire en 1860 et aumônier des zouaves pontificaux en 1868. En 1879, il donnait sa démission comme chanoine titulaire et devenait curé de Saint-Barthélemy. C'est en 1892 qu'il fut nommé chanoine honoraire et, en 1893, qu'il prit sa retraite à St-Barthélemy, où il est décédé le 28 avril 1895.—Il est l'auteur de *Nos Croisés*, un vol. in-12 de 338 pages (1871), et fondateur de la paroisse de Piopolis, sur les bords du Lac Mégantic, pour ses zouaves.

MORIN, J.-Willie—est né aux Etats-Unis vers 1879. Il fit ici l'anglais pendant deux ans, de 1898 à 1900. Il a été ordonné pour le diocèse de Springfield.—Il est actuellement curé de l'Immaculée-Conception de Fitchburg, Mass.

MORIN, Joseph—est né à Chertsey, comté de Montcalm, vers 1850, de Pierre Morin.—Il fit à l'Assomption ses études classiques et philosophiques, de 1864 à 1872 (32e Cours), et deux ans de théologie et de professorat, de 1873 à 1875. Il entra ensuite chez les Jésuites. Il mourut en France, étant encore scolastique, le 19 juillet 1880.

MORIN, Ludger—est né à Ste-Elisabeth-de-Warwick, le 30 juin 1886, de Joseph-D. Morin, cultivateur, et de Céline Noël.—Il étudia à Nicolet.—Il vint à l'Assomption comme professeur, de 1911 à 1913.—Il fut ordonné dans sa paroisse natale par Mgr Bruneault, le 13 juillet 1913.—Depuis 1913, à l'évêché de Nicolet, vicaire, chapelain des Frères des Ecoles chrétiennes, chancelier et secrétaire du diocèse.—M. Morin alla étudier pendant deux ans à Rome le Droit canonique; il obtint le titre de docteur en cette science, décédé le 22 mai 1933.

MORIN, Napoléon, chanoine,—naquit à St-Jacques, comté de Montcalm, le 12 août 1860, de Léon Morin, cultivateur, et d'Elisabeth Pellerin.—Il fit à l'Assomption ses études classiques et philosophiques, de 1872 à 1880 (40e Cours), et deux ans de théologie et de professorat, de 1881 à 1883.—Il fut ordonné à Montréal par Mgr Fabre, le 20 décembre 1884.—1884-1885, vicaire à St-Joseph de Montréal; aumônier des variolés à Montréal pendant l'été de 1885; 1885-1895, vicaire à St-Jean-Baptiste de Montréal; 1895-1922, curé-fondateur de Saint-Edouard de Montréal, où il a construit l'église, le presbytère, les écoles St-Paul et St-Edouard, etc.—Il a été nommé vicaire forain en 1911 et chanoine honoraire de la basilique de Montréal en 1920.—Il est décédé au presbytère de Saint-Edouard, le 28 novembre 1922.

MORIN, Wilfrid — est né à Montréal, le 1er novembre 1900.—Il fit ses classiques à l'Assomption, de 1913 à 1919 (81e Cours), et sa philosophie chez les Sulpiciens à Montréal.—Il entra chez les Jésuites et y passa deux ans. Il revint alors chez les Sulpiciens, au Grand Séminaire, pour y suivre les cours de théologie pendant quatre ans, de 1923 à 1927.—Il fut ordonné le 11 juin 1927.—1927-1929, professeur à l'Assomption; 1929-1930, vicaire à Villeray; 1930-1932, professeur à l'Externat classique des Sulpiciens, à Montréal; depuis 1932, vicaire à Saint-Georges de Montréal.



Abbé Wilf. MORIN

MOUNT, Georges — est né à Mascouche vers 1828, de Philippe Mount.— Il fit quatre ans d'études à l'Assomption, de 1844 à 1848 (9e Cours). M. Mount prit la soutane et enseigna 3 ans à l'Assomption, de 1852 à 1855. Il abandonna l'état

ecclésiastique et retourna dans le monde; il est décédé à Montréal, il y a plus de quarante ans.

MOUSSEAU, J.-M.-Archibald, chanoine,—est né à Berthier, le 26 janvier 1881, d'Atchez Mousseau, cultivateur, et d'Ida Héту.—Il fit à l'Assomption ses études classiques et philosophiques, de 1898 à 1905 (65e Cours), et sa théologie au Séminaire de Montréal, moins la quatrième année qu'il fit à l'Assomption, tout en étant professeur.—Il fut ordonné à l'Assomption par Mgr Archambault, le 23 mai 1909.—1909-1910, vicaire à l'Assomption; 1910-1915, professeur à l'Assomption; depuis juillet 1915, successivement assistant-procureur et procureur à l'archevêché de Montréal.—Chanoine titulaire de la basilique de Montréal, depuis le 30 décembre 1917.

MOUSSEAU, Charles-Ovide—est né à Berthier, le 8 avril 1871, d'Atchez Mousseau, cultivateur, et d'Ida Héту.—Il commença ses études à l'Assomption avec le 53e Cours, de 1885 à 1887, et alla les terminer à Joliette.—Il fit trois ans de théologie à l'Assomption, de 1892 à 1895, tout en étant professeur.—Il fut ordonné par Mgr Fabre, le 9 février 1896. 1896-1900, vicaire à St-Gabriel-de-Brandon; 1900-1902, à St-Jacques-de-Montcalm; 1902-1906, à St-Joseph de Montréal; 1906-1910, à Saint-Jean; 1910-1916, curé de Sainte-Claire de Montréal; depuis 1916, curé de Saint-Zotique de Montréal.

MUNRO, Alexander-T.—est né vers 1878.—Il fit à l'Assomption quatre années de théologie et d'enseignement, de 1899 à 1903.—Il fut ordonné pour le diocèse de Saint-Boniface, le 13 septembre 1903.—1903-1904, encore professeur à l'Assomption.—Il a ensuite exercé le ministère dans le diocèse de Saint-Boniface, aux Etats-Unis, à Prince-Albert, où il a été deux ou trois ans curé de la cathédrale.—Il est retourné aux Etats-Unis, dans le Dakota; il est actuellement curé à Boulder Creek, en Californie.

NORMANDIN, Etienne—est né à Saint-Luc, comté de Saint-Jean, le 27 septembre 1812, de Janvier Normandin et d'Ursule Fordais.—Il fut ordonné à Montréal par Mgr Provencher, le 11 septembre 1836.—1836-1837, vicaire à Notre-Dame de Montréal; 1837-1839, directeur du collège classique de Chambly; 1839-1847, directeur du Collège de l'Assomption; 1847-1859, aumônier des Dames du Sacré-Cœur; 1859-1883, curé de Lachenaie. Il vivait retiré à Lachenaie depuis 1883, lorsque Dieu l'appela à lui, le 13 décembre 1891.

O'BRIEN, John—venait de Providence, R.I., quand il entra au collège en 1863; il fit ses études, de 1863 à 1870 (31e Cours).—Il prit la soutane et enseigna l'anglais ici pendant deux ans, de 1871 à 1873.—M. O'Brien a exercé le ministère dans les Etats-Unis. Il est actuellement à la retraite en Californie.

O'BRIEN, M.—n'a fait l'anglais ici que quelques mois en 1850–1851; il était diacre. Nous n'avons eu aucun renseignement sur M. O'Brien, depuis qu'il est parti du collège.

O'COIN, Frédéric.—a fait à l'Assomption un an de théologie, en 1904–1905, tout en étant professeur d'anglais.—Aucun autre renseignement sur le compte de M. O'Coin.

O'CONNOR, Thomas.—est né à North Adams, Mass.—Il fit à l'Assomption 3 ans d'études classiques avec un professeur spécial et deux ans de philosophie, de 1886 à 1891. Il y fit aussi un an de théologie, en 1891–1892.—Il était professeur d'anglais en même temps qu'il faisait sa philosophie et sa théologie, de 1889 à 1892.—Il fut ordonné à Montréal en 1894.—Il a exercé le ministère dans le diocèse de Springfield, Mass. Il était curé de la paroisse de St-Thomas, à Adams, lorsqu'il est décédé subitement en son presbytère, le 31 décembre 1926.—M. O'Connor était prêtre depuis 32 ans.

O'HAGAN, Joseph—est né à Montréal, le 27 juin 1894.—Il fit à l'Assomption sa dernière année de théologie (1918–1919), tout en étant professeur d'anglais.—Il exerce le ministère à Montréal; il est actuellement curé de Ste-Agnès de Montréal.

OLIVIER, Adrien—fit à l'Assomption quelques mois de théologie et d'enseignement, en 1900–1901.—Il est décédé le 24 janvier 1901.

OLIVIER, Maxime—est né à Berthier vers 1825.—Il fit à l'Assomption ses études classiques et philosophiques, de 1838 à 1845 (6e Cours), et un an de théologie et de professorat, en 1845–1846.—Il abandonna l'état ecclésiastique et retourna dans le monde.—Il est décédé il y a plus de quarante ans.

OMON, Joseph—est né à Saint-Alexis, comté de Montcalm, vers 1863.—Il fit à l'Assomption ses études classiques et philosophiques, de 1877 à 1885 (45e Cours), et deux ans de théologie et d'enseignement, de 1885 à 1887.—Il abandonna l'état ecclésiastique et alla demeurer à Montréal, où il est décédé en 1921.—M. Omon a été comptable, puis agent d'assurances.

PARADIS, Joseph, laïc,—a été professeur de musique ici pendant 4 ans, de 1922 à 1926.—En quittant le collège, M. Paradis alla demeurer à Chambly; il est maintenant à Montréal, depuis quelques années.

PARE, Eustache—est né à la Rivière-des-Prairies, le 25 novembre 1868.—Il fit à l'Assomption ses études classiques et philosophiques, de 1885 à 1893 (53e Cours), ainsi que ses études théologiques, de 1893 à 1896, tout en exerçant les fonctions de professeur.—Il fut ordonné le 19 décembre 1896, et il continua à enseigner à l'Assomption jusqu'en 1900.—1900-



Abbé Eust. PARE

1904, vicaire à la Pointe-Claire; 1904-1912, vicaire à St-Jean-Baptiste de Montréal, où il a succombé à une péritonite aiguë, le 19 février 1912. Il a été inhumé dans sa paroisse natale.

PAUZE, Victor-E., chanoine,—naquit à Mascouche, le 21 décembre 1859, d'Eusèbe Pauzé, meunier, et d'Henriette Valade.—Il fit à l'Assomption ses études classiques et philosophiques, de 1871 à 1879 (39e Cours), et ses études théologiques, de 1879 à 1883, tout en étant professeur.—Il fut ordonné à Montréal par Mgr Fabre, le 19 mai 1883.—Du 19 mai 1883 à juillet 1889, maître de discipline au Collège de l'Assomption; de juillet 1889 à juillet 1911, directeur des élèves; en 1911, en même temps qu'il était directeur, il a été curé de la paroisse pendant quelques mois; de 1911 à 1921, supérieur.—Il a été fait chanoine honoraire de la basilique de Montréal, en 1916, et vicaire forain, en 1920.—Il est décédé subitement au collège, succombant à une attaque d'angine, le 21 mars 1921.—Ses restes reposent dans la crypte du collège.

PAYETTE, Adélarde—est né à Saint-Paul-l'Ermitte vers 1860.—Il fit six ans d'études à l'Assomption, de 1872 à 1878 (40e Cours).—Après ses études il entra chez les Pères du Saint-Sacrement, où il ne demeura que quelque temps; il revint à l'Assomption, comme ecclésiastique, en 1883-1884, puis il quitta la soutane pour étudier la médecine. Après avoir obtenu ses diplômes en médecine, il fit un stage de deux années à Paris, puis vint s'établir à Highgate, Vt., où il exerça sa profession pendant une quinzaine d'années. C'est en 1903 qu'il arrivait à Lowell et y fondait une pharmacie. Il resta dans ce commerce jusqu'en 1914, alors qu'il prit sa retraite. Pendant les vingt-sept années qu'il fut citoyen de Lowell, M. le Dr Payette s'intéressa constamment à la vie franco-américaine et prit une part active aux mouvements patriotiques des nôtres. M. Payette se montra toujours un fervent de l'Union St-Jean-Baptiste d'Amérique.—Il est décédé le 24 juillet 1930.

PEACHY, Ernest.—est venu faire quelques mois de philosophie à l'Assomption, en 1919-1920.—Il était en même temps surveillant, avec la soutane.—Il abandonna peu de temps après l'état ecclésiastique.—Pas d'autre renseignement sur M. Peachy.

PELLERIN, Georges—est né à Saint-Jacques, comté de Montcalm, vers 1834, d'Isidore Pellerin.—Il fit ses études classiques et philosophiques à l'Assomption, de 1846 à 1853 (14e Cours).—Il fut professeur au collège, comme ecclésiastique, en 1857-1858.—Il décéda pendant ses études théologiques.

PELLETIER, René—est né à Montréal le 30 septembre 1901.—Il fit à l'Assomption, ses études classiques et philosophiques, de 1913 à 1922 (82e Cours), et sa théologie au Séminaire de Montréal, de 1922 à 1926.—Il fut ordonné à Montréal, le 29 mai 1926.—De 1926 à 1931, professeur au Collège de l'Assomption; 1931-1932, vicaire à St-Louis-de-Gonzague; depuis 1932, vicaire à Ste-Jeanne-d'Arc de Montréal.

PELTIER, Edgar—est né à St-Sulpice, le 26 novembre 1901, de Napoléon Peltier, cultivateur, et d'Herménie Robillard.—Il fit à l'Assomption ses études classiques et philosophiques, de 1915 à 1923 (83e Cours), et ses études théologiques au Séminaire de Montréal, de 1923 à 1927.—Il fut ordonné le 17 décembre 1927.—1927-1929, professeur à l'Assomption; 1929-1930, en repos; encore au Collège de l'Assomption, depuis 1930.

PELTIER, Hector—est né à St-Sulpice, le 1er mai 1899, de Napoléon Peltier, cultivateur, et d'Herménie Robillard.—Il fit à l'Assomption ses études classiques et philosophiques, de 1913 à 1921 (81e Cours), et ses études théologiques au Séminaire de Montréal, de 1921 à 1925.—Il fut ordonné à Montréal, le 6 juin 1925.—Depuis 1925, professeur au Collège de l'Assomption.

PELTIER, Siméon—est né à Saint-Sulpice, le 17 avril 1888, de Napoléon Peltier, cultivateur, et d'Herménie Robillard.—Il fit à l'Assomption ses études classiques et philosophiques, de 1900 à 1909 (69e Cours), et ses études théologiques, tout en étant professeur, de 1909 à 1913.—Il fut ordonné le 29 juin 1913.—De 1913 à 1926, successivement professeur et assistant-procureur au Collège de l'Assomption; depuis 1926, procureur.

PEPIN, Emile-Edouard—est né le 26 avril 1844, d'Henri Pepin et d'Exupère Gratton.—Il fut d'abord zouave pontifical.—Il vint faire un



Abbé Hector PELTIER



Abbé René PELLETIER



Abbé Edgar PELTIER

an d'enseignement et de théologie à l'Assomption, en 1876-1877.—Il fut ordonné le 22 décembre 1877.—1884-1891, premier curé de Howick; 1891-1893, curé de Sainte-Sophie; 1893-1898, curé de Lacolle; 1898-1907, retiré à Saint-Jean, où il décède le 30 juin 1907.



Abbé Albert PERREAULT

PERREAULT, Albert — est né à Saint-Alexis, comté de Montcalm, le 21 septembre 1870, de Placide Perreault, cultivateur, et d'Elmire Lemire-Marsolais.—Il fit à l'Assomption ses études classiques et philosophiques, de 1884 à 1892 (52e Cours), et ses études théologiques, de 1892 à 1895, tout en étant professeur.—Il fut ordonné à Montréal par Mgr Fabre, le 21 décembre 1895.—Il quitte le collège après 16 ans d'enseignement, en 1908.—Il est en repos à Montréal, depuis 1908.

PERREAULT, J.-Avila—est né à Saint-Sulpice, le 28 octobre 1873, de Cuthbert Perreault, cultivateur, et de Philomène Brouillet.—Il fit à l'Assomption ses études classiques et philosophiques, de 1885 à décembre 1892 (53e Cours), et ses études théologiques, moins la dernière année qu'il fit au Séminaire de Montréal.—Il fut ordonné à Joliette par Mgr Bruchési, le 31 juillet 1898.—1898-1908, vicaire à Terrebonne; 1908-1909, à Varennes; quelques mois en 1909, à St-Anselme de Montréal; 1909-1914, à St-Edouard de Montréal; depuis 1914, curé-fondateur de St-Marc, où il vient de construire une magnifique église.

PERREAULT, J.-Edmond—naquit à l'Assomption, le 12 juillet 1847, de Joseph Perreault, cultivateur, et d'Emilie Lacroix.—Il fit à l'Assomption ses études classiques et philosophiques, de 1859 à 1868 (29e Cours), et ses études théologiques, de 1868 à 1872, tout en étant professeur.—Il fut ordonné par Mgr Pinsonneault, le 18 août 1872.—1872-1876, vicaire à St-Henri de Montréal; 1876-1878, à St-Remi-de-Napierville; 1878-1879, curé de Cooperville, N.Y.; 1879-1880, en repos au Sault-au-Récollet, près Montréal; 1880-1882, accompagne Mgr Bourget à Rome comme secrétaire; 1882-1884, vicaire à Webster, Mass.; 1884-1893, curé-fondateur de Ste-Anne de Turner's Falls, Mass., où il a bâti une église et un presbytère; 1893-1925, curé-fondateur du Saint-Nom-de-Jésus de Worcester, où il a construit une église, un presbytère et des écoles paroissiales.—En 1925, brisé par l'âge, il se retira au Couvent de Sainte-Anne, à Worcester, et il y mourut, le 30 mars 1929, à l'âge de 82 ans.

PERREAULT, Henri—est né à Montréal, vers 1882, de Stanislas Perreault.—Il fit à l'Assomption ses études classiques et philosophiques,

de 1897 à 1905.—Après ses études, il prit la soutane et fit un an de théologie et d'enseignement à l'Assomption.—Il mourut pendant sa cléricature.

PERREAULT, Hildedge—est né au Saint-Esprit, comté de Montcalm, le 17 mai 1869, de Joseph-Théophile Perreault, cultivateur, et de Zénoïde Lévesque.—Il fit ses études classiques au Collège de Joliette.—Il vint à l'Assomption faire un an de théologie et d'enseignement, en 1894-1895, et alla ensuite au Séminaire de Montréal.—Il fut ordonné par Mgr Bruchési, le 4 septembre 1898.—1898-1900, vicaire à Longueuil; 1900-1901, au Sault-au-Récollet; 1901-1902, à Saint-Cuthbert; 1902-1905, à Berthier; 1905-1908, à Lanoraie; 1908-1918, curé de St-Calixte.—M. Perreault est décédé en 1918.

PERREAULT, Hormisdas—est né à Saint-Paul-de-Joliette, vers 1860, d'André Perreault.—Il fit à l'Assomption ses études classiques et philosophiques, de 1872 à 1880 (40e Cours), et trois ans de théologie et d'enseignement. Il abandonna l'état ecclésiastique et alla demeurer à Muskegon, dans le Michigan. Il y a quelques années, il est venu s'établir à Joliette.

PERREAULT, Joseph—est né à Saint-Jacques, comté de Montcalm, le 2 février 1824, de Louis Perreault et d'Elisabeth Forest.—Il fit à l'Assomption ses études classiques et philosophiques, de 1838 à 1845 (6e Cours), et ses études théologiques, tout en étant professeur, de 1845 à 1848.—Il fut ordonné à Montréal, le 27 février 1848.—1848-1852, vicaire à St-Jacques de Montcalm; 1858, desservant de Ste-Julienne; 1858-1864, curé de l'Ile-Bizard; 1864-1875, curé de Sainte-Rose; 1875-1876, retiré à Ste-Geneviève; 1876-1895, retiré au Sault-au-Récollet, où il est décédé le 5 avril 1895.—Il a été inhumé à Montréal.

PESANT, René—naquit à la Côte Saint-Michel, près de Montréal, le 6 janvier 1906, d'Onésime Pesant, cultivateur, et de Marie-Louise Lapierre. Il fit à l'Assomption ses études classiques et philosophiques, de 1918 à 1926 (86e Cours), et ses études théologiques au Séminaire de Montréal, de 1926 à 1930.—Il fut ordonné le 14 juin 1930.—Depuis 1930, professeur à l'Assomption.



Abbé René PESANT

PETIT, Victor, O.M.I.—est né à Varennes, vers 1850, de Louis-Joseph Petit.—Il fit à l'Assomption ses études classiques et philosophiques, de 1866 à 1873 (33e Cours), et il y professa pendant trois ans, de 1873 à 1876.—Il entra ensuite chez les Oblats; il exerça son ministère surtout aux Etats-Unis.

PICHE, Adolphe—est né à l'Assomption, le 17 décembre 1882, de Léon Piché, menuisier, et d'Azéline Girard.—Il fit à l'Assomption ses études classiques et philosophiques, de 1895 à 1903 (63e Cours), et deux ans de théologie et d'enseignement, en 1903–1904 et en 1907–1908.—Il fut ordonné par Mgr Bruchési, le 26 juillet 1908.—1908–1914, vicaire à Lachute.—1914–1928, à Lachine; depuis 1928, curé de St-Paul-de-l'Île-aux-Noix.

PICHE, Damase.—est né à St-Paul-de-Joliette, le 25 octobre 1844, de Venant Piché et de Denise Racette.—Il fit à l'Assomption ses études classiques et philosophiques, de 1859 à 1868 (29e Cours), et un an de théologie et d'enseignement, en 1868–1869; il termina ses études théologiques au Séminaire de Montréal.—Il fut ordonné à Montréal, le 23 février 1873.—1873–1876, vicaire à Saint-Clet; 1876–1883, à Berthier; 1883–1889, curé de Saint-Rédempteur; 1889–1904, curé de Saint-Joseph-du-Lac. Décédé à Joliette, le 21 août 1904.

PICHE, Nazaire, chanoine,—né à St-Sulpice, comté de l'Assomption, le 27 juillet 1831, de Benjamin Piché, et de Lucille Rivest.—Il fit à l'Assomption ses études classiques et philosophiques, de 1842 à 1849 (11e Cours), et deux ans de théologie et de professorat, après quoi il alla au Séminaire de Montréal.—Il fut ordonné à Montréal, le 19 février 1854.—1854, vicaire à Caugnawaga; 1854–1855, desservant à Saint-Jean; 1855–1860, curé de St-Alphonse; 1860–1900, curé de Lachine, où il est décédé subitement, le 22 juillet 1900.—M. Piché était chanoine honoraire de la cathédrale de Montréal.



Abbé Albéric PICOTTE

PICOTTE, Albéric — naquit à l'Assomption, le 4 février 1877, de Daniel Picotte et d'Hermine Emery-Coderre. — Il fit à l'Assomption ses études classiques et philosophiques, de 1887 à 1896 (55e Cours), trois ans de théologie au Séminaire de Montréal, et un an à l'Assomption, tout en étant professeur, en 1899–1900.—Il fut ordonné à Montréal par Mgr Bruchési, le 9 juin 1900.—1900–1911, professeur au Collège de l'Assomption; de septembre 1911 à septembre 1916, aumônier du Couvent Villa-Maria; de 1916 à 1921, aumônier de la maison-mère des Sœurs de la Providence; de 1921 à 1929, curé de St-Jacques-le-Mineur, où il a rebâti le presbytère en 1925.—M. Picotte a été aumônier général de l'Union Catholique des Cultivateurs de la Province de Québec, de février 1926 à décembre 1928.—Il est curé de Laprairie depuis septembre 1929.

PICOTTE, G.-Auguste, chanoine,—naquit à Saint-Jacques, comté de Montcalm, le 24 mai 1856, de Daniel Picotte, cultivateur, et d'Hermine

Emery-Coderre.—Il fit à l'Assomption ses études classiques et philosophiques, de 1868 à 1876 (63e Cours), et ses études théologiques, de 1876 à 1880, tout en étant professeur.—Il fut ordonné à Montréal par Mgr Fabre, le 29 août 1880.—1880-1883, vicaire au Sacré-Cœur de Montréal; 1883-1891, curé dans le diocèse de Charlottetown, sur les Iles de la Madeleine et à Palmer Road, dans l'Ile du Prince-Edouard; 1891-1900, curé de l'Ile-du-Grand-Calumet; 1900-1903, curé de Warren, comté de Nipissing; 1903-1909, curé de Lavaltrie; depuis 1909, curé de Lanoraie, où il a reconstruit en 1917 l'église incendiée. En 1932, un nouvel incendie lui impose la même tâche.—M. Picotte a été fait chanoine honoraire de la cathédrale de Joliette en 1932.

PICOTTE, Daniel—est né à l'Epiphanie, le 3 octobre 1862, de Daniel Picotte, cultivateur, et d'Hermine Emery-Coderre.—Il fit à l'Assomption ses études classiques et philosophiques, de 1875 à 1883 (43e Cours), et ses études théologiques, de 1883 à 1887, tout en étant professeur.—Il fut ordonné à Montréal par Mgr Fabre, le 4 juin 1887.—1887, quelques mois vicaire à la Pointe-aux-Trembles; 1887-1890, desservant à Saint-Paul l'Ermite, où il a agrandi le presbytère et renouvelé les dépendances en 1889; 1890-1891, vicaire à Ste-Cunégonde de Montréal; 1891-1901, dans le diocèse de Sherbrooke, curé de Saint-Herménégilde, où il a agrandi et parachevé l'église en 1898 et 1899.—Il était à la retraite depuis 1901, pour raisons de santé.—Il est décédé le 5 août 1932, chez les Sœurs de la Providence à l'Assomption.—Ses restes reposent dans la crypte du collège.

PIETTE-TREMPE, Vincent-Louis—naquit à Berthier, le 23 octobre 1828, de Vincent Piette-Trempe et de Geneviève Marion.—Il fit à l'Assomption ses études classiques et philosophiques, de 1844 à 1851 (12e Cours).—Il fut professeur pendant deux ans au collège, puis il alla terminer sa théologie à Montréal, où il fut ordonné le 6 août 1854.—1854-1857, vicaire à St-Vincent-de-Paul, comté de Laval; 1857-1858, aumônier des Dames du Sacré-Cœur à St-Vincent-de-Paul; 1858-1875, aumônier des Sœurs de la Providence, dans l'Orégon, et de 1875 à 1883, à leur orphelinat de Montréal; 1883-1902, retiré au Sault-au-Récollet, où il est décédé le 29 avril 1902.

PILON, Venant, chanoine,—est né à Sainte-Genève, près Montréal, le 27 février 1822, de Pierre Pilon et d'Hélène Loïselle.—Il fit à l'Assomption ses études classiques et philosophiques, de 1835 à 1842 (3e Cours). 1842-1843, il est professeur de philosophie à l'Assomption; 1843-1845, il va finir sa théologie au Séminaire de Montréal.—Il est ordonné à Montréal le 20 décembre 1845.—1845-1847, directeur du collège classique de Chambly; 1847-1860, à l'évêché de Montréal, chanoine titulaire de la cathédrale. Il décède à l'Hospice Saint-Joseph, le 30 novembre 1860, à l'âge de 38 ans, et est inhumé dans la crypte de la communauté des Sœurs de la Miséricorde.



Abbé Charles PILON

PILON, Charles — est né à Lachine, le 20 septembre 1881, d'Eustache Pilon, cordonnier, et de Sara-Jeanne Rabeau.—Il fit à l'Assomption ses études classiques et philosophiques, de 1893 à 1901 (61e Cours). Il entra au Séminaire de Montréal et y passa un an (1901-1902); 1902-1903, il fit un an d'enseignement au collège et retourna au Séminaire pour deux ans.—Il fut ordonné dans sa paroisse natale par Mgr Racicot, le 16 juillet 1905.—De 1905 à Noël 1907, professeur au Collège de l'Assomption; 1908-1909, vicaire à Saint-Jean-de-la-Croix de Montréal; 1909-1910; à la Côte Saint-Paul; 1910-1911, au Saint-Enfant-Jésus; de 1911 à 1919, professeur à l'Assomption; 1919-1925, vicaire successivement à Ste-Elisabeth, St-Michel, St-Rédempteur et St-Denis de Montréal; 1925-1928, curé de St-Paul-de-l'Ile-aux-Noix; depuis 1928, curé-fondateur de Saint-Vital, à Montréal-Nord, où il a construit une église et un presbytère.—M. Pilon est licencié en théologie de l'Université Laval (1903); il a aussi reçu de la même université le diplôme de maître ès-arts, en 1919.



Abbé Alb. PINEAULT

PINEAULT, Albert — naquit à Salem, Mass., le 27 juin 1888, d'Ernest Pineault, maître-boulangier, et de Méline Laflamme.—Il fit à l'Assomption ses études classiques et philosophiques, de 1901 à 1909 (69e Cours), moins la syntaxe et la méthode qu'il fit au Collège de Montréal, de 1902 à 1904.—Après ses études, il entra chez les Jésuites et y passa 18 mois; il fréquenta ensuite l'Université de Montréal, comme étudiant en loi. Peu de temps après, il reprit la soutane et fit trois ans de théologie et de professorat à l'Assomption.—Il fut ordonné le 14 mai 1916.—De 1916 à 1918, professeur à l'Assomption; 1918-1919, vicaire à Hochelaga; de 1919 à 1922, de nouveau professeur à l'Assomption; de 1922 à 1925, vicaire à Sainte-Madeleine d'Outremont; de 1925 à 1931, aumônier du pensionnat des Sœurs des Saints Noms de Jésus et de Marie, à Outremont; depuis 1931, visiteur et directeur général des écoles catholiques de la Commission scolaire de Verdun.—M. Pineault est depuis plusieurs années professeur et directeur de la "Schola Cantorum" de Montréal.

PINEAULT, Lucien—est né à St-Denis-sur-Richelieu, le 20 août 1880, d'Ernest Pineault, maître-boulangier, et de Méline Laflamme.—