

Saint-Cléophas-de-Brandon  
1897-1997 (100 ans)



## **PRÉFACE DU CONSEIL MUNICIPAL**

Nous sommes très heureux d'offrir à nos concitoyens, par l'entremise de nos recherchistes, ce volume sur notre patrimoine. Nous voulons saisir l'occasion afin de remercier tous ceux qui ont collaboré à la réussite de ce projet, et surtout nos aînés, qui, en rassemblant leurs souvenirs, nous ont livré une partie de la vie de ceux qui nous ont précédés dans ce village.

Nous croyons que le plus bel héritage que nous pouvons laisser aux jeunes qui nous suivent, c'est l'histoire de ceux qui ont tant travaillé à bâtir ce petit village où il fait si bon vivre. Nous voudrions terminer sur ces quelques mots d'une chanson de Gilles Vigneault qui décrit si bien les gens de chez nous.

*« Les gens de mon pays ce sont gens de parole  
Et gens de causerie qui parlent pour s'entendre  
Et parlent pour parler il faut les écouter  
C'est parfois vérité et c'est parfois mensonge  
Mais la plupart du temps c'est le bonheur qui dit  
Comme il faudrait de temps pour saisir le bonheur  
À travers la misère enmaillée au plaisir  
Tant d'en rêver tout haut que d'en parler à l'aise. »*

Le Conseil Municipal – par Lise Bellerose

## **Préface de la deuxième édition**

Nous sommes très heureux de poursuivre l'histoire de la municipalité de Saint-Cléophas en y ajoutant dix-sept années, soit de 1980 à 1997, puisqu'en 1997 nous fêtons nos cent ans d'existence. Cet ajout comporte l'histoire des lots, un résumé des événements qui ont marqué ces dix-sept dernières années, à travers la vie des organismes oeuvrant à Saint-Cléophas. De plus, nous avons cru bon ajouter le répertoire généalogique relatif à Saint-Cléophas, regroupant les mariages, naissances et décès depuis cent ans.

Chantal Piette, pour le Conseil municipal

## **MOT DE MONSIEUR LE CURÉ**

En arrivant dans la paroisse de Saint-Cléophas il y a quatre (4) ans, ma première recherche a été de trouver l'histoire de cette paroisse.

C'est alors que j'ai trouvé dans les archives, la belle brochure de l'abbé Clovis Rondeau, de 1897 à 1959. Et l'histoire de Saint-Cléophas s'arrêta là!

Je me disais : « Il faudrait la continuer cette histoire de notre paroisse jusqu'à nos jours. »

C'est alors que M. Léo-Paul Robitaille, maire et marguillier me dit : « Passez-moi la brochure de l'abbé Rondeau et je vais voir à faire compléter l'histoire de Saint-Cléophas. »

Et voilà qu'aujourd'hui nous sommes devant un fait accompli : trois (3) jeunes de la paroisse, dans le cadre de « Canada au Travail » ont accepté de faire toutes les recherches nécessaires afin de nous présenter l'histoire de Saint-Cléophas complétée jusqu'à nos jours.

Je félicite ces jeunes auteurs et toutes les autorités qui ont rendu possible un rêve de curé, faire connaître l'histoire de nos ancêtres jusqu'à aujourd'hui.

Soyons fiers de notre histoire et allons toujours de l'avant!

Paul Bourgeois, ptre curé

## **Mot du curé de l'année centenaire**

Il manquait quelques années à ce petit volume pour compléter l'histoire centenaire de la paroisse de Saint-Cléophas.

La première édition couvrait les années 1897 à 1980. Cette présente édition couvre les cent ans d'histoire, soit 1897-1997.

Comme pasteur de la paroisse, je suis particulièrement heureux de pouvoir vivre cet événement qui rappelle le centenaire de la fondation de cette belle petite paroisse.

Les valeurs humaines et chrétiennes qui animaient nos familles fondatrices ne peuvent pas nous laisser indifférents.

Le présent volume nous décrit cent ans de créativité et d'initiative, cent ans de courage, d'énergie, de travail et de persévérance, cent ans d'amour, de prière et de fidélité. Tout cela est suffisant pour célébrer joyeusement la mémoire de nos ancêtres.

Tout cela est nécessaire pour bâtir notre avenir et celui de nos enfants.

Bonne lecture et beaux souvenirs.

Hermès Pelland, ptre pasteur



## **PRÉAMBULE**

Ce volume ne se veut pas un chef-d'oeuvre de la littérature québécoise. N'ayant jamais pratiqué cette grande et noble profession d'historien-écrivain, nous n'avons pu que nous servir de notre simple vocabulaire usuel.

Étant tous trois (3) natifs de Saint-Cléophas, nous avons pris plaisir à visiter nos gens, recueillant photos et anecdotes.

Nous avons aussi tenté de remonter le cours de l'histoire jusqu'à nos premiers défricheurs, ce qui ne fut pas chose facile, contrats égarés ou brûlés, manque de documentation, contrats verbaux furent autant de culs de sac auxquels nous faisons face.

Il fut pourtant très amusant, si on se rapproche d'aujourd'hui, de découvrir les liens de parenté entre les nombreux descendants de nos ancêtres. On en vient finalement à se rendre compte que « presque tout le monde est parent à Saint-Cléophas »! Nous formons ainsi une grande famille, unie par le sang de nos pionniers qui ont façonné le pays.

Nous souhaiterions enfin que l'évocation de leurs noms éveillent en vous des sentiments de fraternité et fasse éclore, à table ou en fête, de belles discussions sur le passé, et sur l'avenir aussi de notre beau petit village.

L'équipe : Marie Claude McMurray, Robert Bellerose, Yves Robitaille

### **Préambule de la deuxième édition**

Si Saint-Cléophas est l'une des plus petite municipalité de la région de Lanaudière, ceci ne l'empêche nullement de demeurer l'une des plus sympathique. L'accueil de ses gens est d'une rare qualité. Aussi, c'est avec plaisir que j'ai accepté de contribuer à mettre à jour cette monographie paroissiale, tout en préservant le cadre de recherche et la présentation de la première édition.

Daniel Tessier, historien

# CHAPITRE I

## NOS ANCETRES

Il faut d'abord s'imaginer qu'il n'y avait ici que forêts, montagnes et rivières; à Saint-Cléophas, la rivière Bayonne sillonne l'extrémité ouest de la paroisse et se dirige ensuite vers le village de Saint-Félix. On trouve aussi dans la petite vallée, au nord-est du village, deux petits cours d'eau qui égouttent ces terres plus basses; ils se rejoignent à l'est de la paroisse pour en former un que plusieurs de nos gens appellent le "grand ruisseau". Il passe par la chûte à Vieux Jos et rejoint la rivière Bayonne dans Castle Hills.

En ce temps-là, nos rivières roulaient beaucoup plus d'eau qu'aujourd'hui de sorte que l'on pouvait voyager aisément en canot sur n'importe laquelle. On y a construit aussi des digues et des moulins à bois et à farine, lesquels ne sont que vestiges de pierres ou souvenirs lointains aujourd'hui.

*"Au début du dix-neuvième siècle, les paroisses de Saint-Félix, de Saint-Jean-de-Matha et de Saint-Cléophas n'étaient pas habitées. Couvertes de forêts vierges, elles étaient parcourues en tous sens par les sauvages, surtout les Abénakis qui venaient y chasser la loutre, le castor, le vison, le loup-cervier, le pékan, le rat musqué, etc... Les rivières Bayonne et l'Assomption étaient le théâtre de leurs activités." (1)*



Pierre de tomahawk, retrouvée par Yves Poirier, fils de Cléophas, sur la terre de son père en 1960.

On peut ajouter à cela, qu'elles étaient leurs routes principales et une abondante source de nourriture, par la variété de poissons qu'on pouvait y prendre. De plus, l'eau était potable en tous points.

Arrivèrent à cette même époque les premiers Blancs dans la région; la plupart devinrent défricheurs mais beaucoup d'entre eux durent pratiquer trappe, chasse et pêche pour subvenir à leurs besoins. D'autres apprirent bien vite à profiter des Indiens et surtout de leur ignorance en les exploitant de diverses façons!... Mais ces premiers Blancs arrivés ici vers le premier quart du dix-neuvième siècle, qui étaient-ils? et d'où venaient-ils?

(1) cf: *Joliette Journal - L'Etoile du Nord*, Merc.20 déc. 1967, p. 4

Des historiens se sont plus à nous présenter nos ancêtres comme des gens courageux à l'extrême qui ont abandonné leur pays, leurs amis, leur famille et tous leurs biens pour venir fonder la Nouvelle-France. Ah! bel idéal! et cela malgré les attaques répétées des sauvages. Nos grand'mères étaient toutes de pieuses jeunes filles qui baignaient dans la sainteté ... Voilà du moins l'histoire qu'on répétait lorsqu'il y avait de jeunes et chastes oreilles!

Mais il y a cette autre thèse sur nos ancêtres qui veut qu'on ait vidé les prisons de France en offrant aux tueurs, voleurs, bandits, détresseurs, prostituées et filles de petite vertu, le choix de rester en prison ou d'obtenir leur liberté en s'embarquant dans des bateaux en partance pour un pays prometteur! Le nôtre, bien sûr! Et ce voyage se faisait avec un compagnon ou une compagne du même acabit. Donc, ceux qui ont passé pour des héros étaient peut-être des "zéros"; cependant, pour plusieurs d'entre nous, l'ancêtre est arrivé au pays avec le régiment Carignan, rassurez-vous. Voici donc la souche française de plusieurs noms bien connus dans le comté de Berthier, soit le lieu d'origine de ces familles dont quelques-uns sont bien de chez-nous:

### **De la basse Normandie:**

de St-Léonard-des-Pons: **les Langlois**  
de Sées: **les Gravel**  
de Chambois: **les Lessard**  
de Caen: **les Denis**  
d'Hotot-en-Auge: **les Fafard**  
de St-Aubin-sur-mer: **les Cormier**

### **Du Contentin et de la Bretagne Nord:**

de Montgardon: **les Desjardins**  
de Luzune: **les Gadoury**  
de St-Georges-Moncoq: **les Robert**  
de Bourges: **les Hébert**

### **De Picardie et de l'Artois:**

d'Amiens: **les Hogues et les Jacques**  
de Corbic: **les Lebrun**  
de Trois-Maisons: **les Picard**  
d'Auchy-en-Herdin: **les Robitaille**

### **De la Haute Normandie:**

de Rouen: **les Boivin, Couture, Lacroix, Lavoie, Lefebvre, Lemieux, Lemire, Levasseur, Millette et Thibodeau**  
de Blaqueville: **les Allard**  
de Dieppe: **les Chevalier, Fortin, Guévremont, Pelletier, Petit, une branche des Picard, les Gauthier et les Morel**  
de Brocquemont: **les Lacourse**  
de Bonneville: **les Francoeur, les Samson**  
de Beuzeville: **les Barrette**  
de Blois: **les Fournier**  
de Tours: **les Lafontaine**  
de St-Epain: **les Arpin**



d'Azai-le-Rideau: **les LaFerrière**  
d'Angers: **les Bélisle**  
de St-Germain-des-Prés: **les Deveault**  
de Lavan-sur-Loire: **les Bouchard dit Lavallée**  
de Couffée: **les Charette**  
de Blain: **les Gendron**  
de Belle-Ile: **les Leblanc, Mélançon et Trahan**

**De la Charente (entre Nantes, La Rochelle et Bordeaux):**

de Poitiers: **les Bilodeau, Chartier, Girardeau et les Turenne**  
de St-Georges-les-Baillargeux: **les Pichette, Brisebois et les Dubois**  
de St-Pierre-de-Maillé: **les Lapointe**  
de Thiviers: **les Dubord et une branche des Lafontaine**  
de Périgard: **les Champoux**  
de Bayonne: **les Bastarache et les Beaulieu**  
de Nay (près de Pau): **les Bellerose**  
de Casties: **les Sicard (de Carufel)**  
de La Rochelle: **les Gadoury, les Juneau et les Plante**

**En Auvergne (entre Paris, Clermont et Montpellier):**

d'Epinay-sous-Senard: **les Boisvert**  
de Brie-Comté-Robert: **les Morin**  
d'Auzerne: **les Bernier**  
de Bourges: **les Brunet**  
de Valençay: **les Viau**  
de Nevers: **les Benoît**  
de Demaize: **les Clarmont**  
de Condat: **les Saint-Antoine**  
de Montpellier: **un ancêtre des Grégoire**  
d'Arles: **les Dupuis**  
d'Aix-en-Provence: **les Lauzon**

**Du sud-est (entre Paris, la Suisse et l'Italie):**

de Dancevoir: **les Champagne**  
de Vautry-en-Montagne: **les Geoffroy**  
de Langres: **les Godin**  
de Noidans: **les Chaput**  
d'Annecy: **les Savoie**  
du Dauphiné: **les Leblanc et les Dauphinois**

**Entre Paris et l'Allemagne:**

de Coupvray-en-Brie: **les Bourgeois**  
de Meaux: **les Gervais**

Outre la France, la Grande-Bretagne et l'Irlande, de même que l'Ecosse, furent aussi les berceaux de plusieurs de nos pionniers, particulièrement les **McMurray** qui arrivèrent à Saint-Cléophas vers 1850 et les **Benny**.

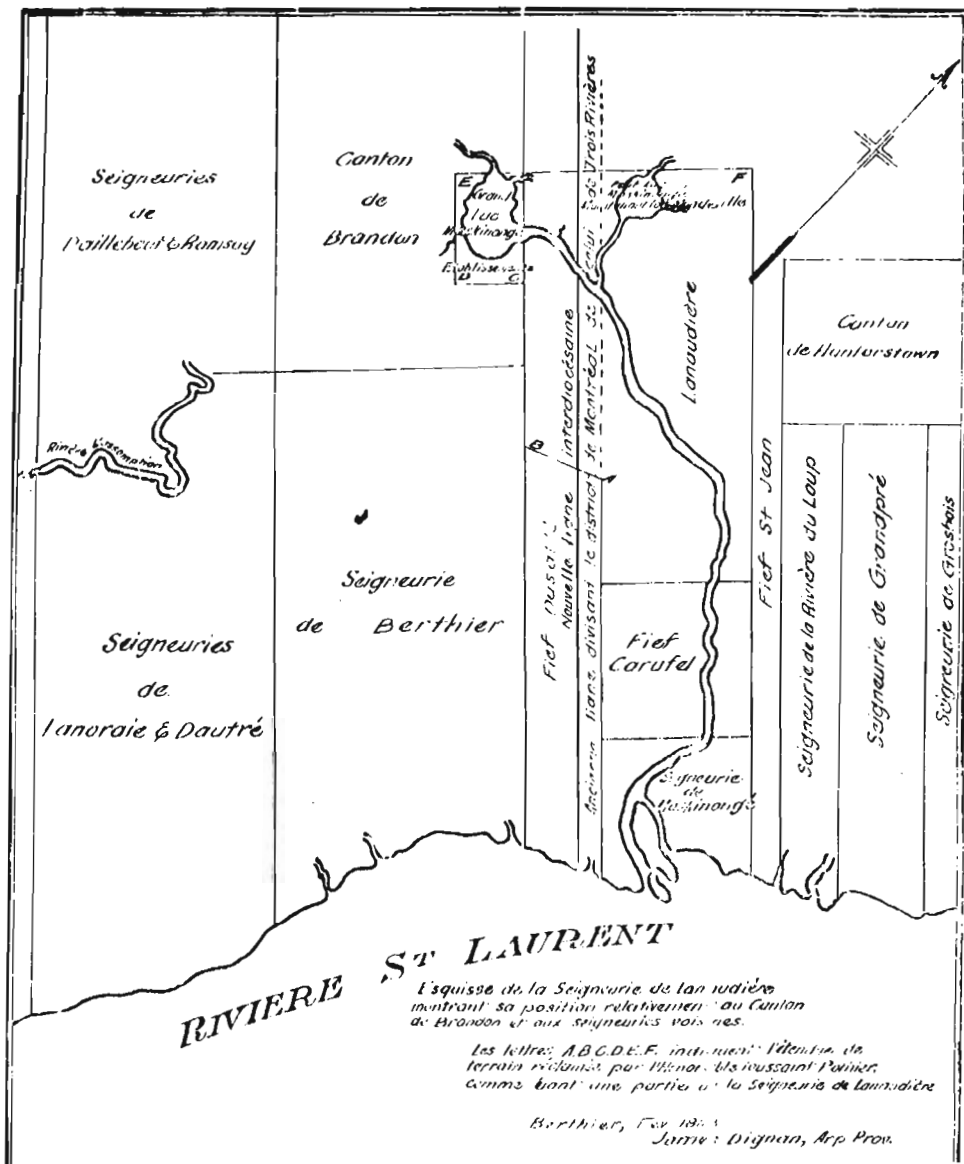

## DIVISION DES TERRES

On sait qu'à une certaine époque, les basses terres du Saint-Laurent ainsi qu'une partie des Laurentides furent divisées en Seigneuries, en Fiefs et en Cantons ou Townships. Saint-Cléophas-de-Brandon, on le devine, fait partie du Canton de Brandon; borné à l'est par la Seigneurie de Lanau dière, au sud par la Seigneurie de Berthier, à l'ouest par les Seigneuries de Daillebout et Ramsay, limite qu'on appelle aussi communément "la grande ligne" qui se rend jusqu'au fleuve Saint-Laurent; le Canton de Brandon s'enfouit dans les Laurentides vers le nord.

Ces Cantons et Seigneuries étaient eux-mêmes divisés en concessions, divisées, elles, en lots traversés par des rangs. Saint-Cléophas fait partie de la première concession de Saint-Louis, du Township de Brandon et s'étend du lot no 22 (une partie) au lot no 13 de l'arpentage primitif qu'on appelle ainsi

jusqu'à l'adoption des nouveaux numéros de cadastres en 1877. La presque totalité de Saint-Cléophas et plus encore, appartenait en 1841 à Messieurs Louis Massue et Pierre Boisseau, écuyers résidant à Québec. Ils possédaient une superficie totale de 9 600 acres, équivalant à 48 lots et demi, donnés par Sa Majesté la Reine à un certain Monsieur Edmund William Roméo Antrobus en 1827. Ne pouvant administrer ce vaste territoire suite à une faillite, M. Antrobus le fit passer aux mains de Messieurs John Boston et Hugh Edmund Barron, écuyers et shériffs du district de Montréal qui en firent aussitôt la vente à Messieurs Massue et Boisseau. Ce territoire comprenait les lots suivants, d'après l'arpentage primitif toujours:

- 1- 8 800 acres de terres en superficie dans Brandon, étant les lots numéros 1-2-3-4-5-6-7-8-9-10-11-12-13-14-15-16-17-18-19-20 dans le premier rang.
- 2- les lots numéros 1-2-3-4-5-6-7-8-9-10-11-12-13-14-15-16-17-18-19 dans le deuxième rang.
- 3- les lots numéros 1-5-6-7-8-9-10-11-12-13 et la moitié du lot numéro 4 dans le troisième rang.

Messieurs Massue et Boisseau étaient représentés ici par M. James Dignan, écuyer, arpenteur, résidant en la paroisse de Sainte-Geneviève de Berthier. M. J. Dignan était surtout chargé de mesurer les nouveaux lots qu'il vendait au nom des propriétaires, d'établir des bornes et de collecter les argents des nouveaux colons. Il fit pour eux ce travail de 1841 jusqu'à la fin des années 1850. On peut aussi parler de M. Jean-Baptiste Chalut, le notaire principal de toutes les transactions faites par eux. Il fit même quelques ventes en leur nom.

## PREMIERS ESSAIS DE FONDATION

Le centre du village aurait pu se trouver à l'endroit où réside aujourd'hui M. Emilien Coutu, près de la voie ferrée, aux environs de l'ancienne gare, si une première requête de M. Amable Jetté avait eu quelque suite en 1848. M. Jetté s'était construit vers 1840 un gros moulin à scie et à farine mû par les eaux de la rivière Bayonne, retenues par une très haute digue qu'il avait érigée en aval du pont actuel.

M. Jetté rêvait depuis longtemps de fonder un beau village et, pour ce faire, il souhaita que Mgr Bourget intercède en sa faveur pour faire transporter la chapelle de Saint-Félix au lieu précité et d'y installer un prêtre pour s'occuper du salut des âmes du nouveau village. Voici le texte de cette requête adressée à Mgr Bourget:

*“Les suppliants déclarent que jusqu'à ce jour, ils n'ont eu qu'une chapelle menaçant ruine, incapable de contenir la population, à cause de son exigüité et par son état actuel peu digne de célébrer les Grands Mystères de notre Religion Sainte.”*

*“Vos suppliants osent prendre la liberté de représenter à Votre Grandeur, qu'il est d'une urgente nécessité de construire une église convenable, proportionnée non seulement à la population actuelle, mais à celle à venir avec toutes les dépendances convenables et que, placée sur le premier ou le second rang (de Brandon), elle se trouvera à peu près au centre de la population, du moins dans le lieu le plus propice par les avantages qui s'y rencontrent.*

*1- Feraient partie de cette paroisse les 1er, 2ème, 3ème et 4ème rangs de Brandon vers le nord-ouest. Les paroissiens les plus éloignés ne seraient distants que de cent quarante (140) arpents.*

*2- Les concessions de Sainte-Louise, Saint-Guillaume et Sainte-Julie (Saint-Jean-de-Matha n'était pas encore fondée), Sainte-Cécile et Ramsay vers l'ouest, les Sapins, Sainte-Julie et Sainte-Anne vers l'est, dont le plus éloigné ne serait*

*qu'à cent quarante (140) arpents de l'Eglise projetée, tandis que si on bâtissait où est la chapelle aujourd'hui, le rang le plus éloigné aurait une distance de deux cent quatre vingts arpents (280) pour s'y rendre. Pierre Coutu offre un terrain de cinquante arpents en superficie étant prêt d'en passer acte."*

Pierre Coutu était l'arrière-grand-père de M. Emilien Coutu.

Mais les Francs tenanciers voisins de la chapelle en question présentèrent de front une contre-requête portant 210 signatures, alléguant que déjà, certaines personnes s'étaient construites des maisons et des immeubles importants autour d'elle; en plus, ils offraient de faire le nécessaire pour la construction d'une église à l'endroit même de la chapelle devenue trop petite, vue la population toujours grandissante de Saint-Félix, fondée depuis huit (8) ans déjà, soit en 1840. Enfin, quelques habitants des 3ème et 4ème rangs de Brandon, entre autre M. Joseph Quévillon, s'opposèrent à ce démembrement, prétextant qu'on ne pouvait faire vivre un missionnaire à Brandon et qu'il était beaucoup plus urgent de penser à la construction d'une chapelle à la mission du Lac Maskinongé.

Cependant, M. Amable Jetté ne se compta pas pour battu. Il présenta, en mars 1853, une seconde requête qui demandait, cette fois, un simple démembrement des paroisses de Saint-Félix et de Saint-Gabriel, qui comprenait les quatre (4) rangs de Brandon (1er, 2ème, 3ème et 4ème), les trois (3) rangs de Ramsay (1er, 2ème et 3ème) et une partie de la concession de Sainte-Julie, partie qu'on appelait "Les Sapins". Cette requête comptait 48 signatures.

Mais déjà, en février 1853, avant même que la requête ne soit passée dans les mains de Monseigneur de Montréal, M. Maxime Crépeau, au nom de la population de Saint-Félix, s'était déjà levé contre cette missive. Il disait que si la requête des francs tenanciers de Brandon était acceptée, cela ferait trois (3) paroisses à l'intérieur même des limites de ce qu'était Saint-Félix à sa fondation, car Saint-Jean-de-Matha venait de s'en détacher. De plus, il étala l'état de pauvreté des gens de Brandon qui, disait-il, ne s'étaient sûrement pas assez enrichis depuis la requête de 1848 pour arriver à édifier trois (3) temples nouveaux au Seigneur Dieu.

Cette fois, c'en était assez pour M. Amable Jetté. Il abandonna donc l'idée, ainsi que son moulin et déménagea ses pénates au village de Saint-Félix où il y installa son magasin. Il vendit la terre et ce qui restait à M. Joseph Ducharme. C'est aujourd'hui la propriété de M. Yvan Poirier.

## LA FONDATION

Ce n'est qu'une quarantaine d'années plus tard que rejaillit l'espoir pour les protagonistes du démembrement; trente-sept (37) francs tenanciers des premier et deuxième rangs de Brandon adressaient à Mgr Fabre une requête lui demandant de leur accorder le droit de se construire une chapelle-succursale, qui pourrait être desservie par le prêtre de Saint-Félix. Refusée. Il se leva d'ailleurs contre cette requête une violente opposition signée par des propriétaires surtout du "Point du Jour" (extrémité ouest des 1er et 2ème rangs de Brandon), des 3ème et 4ème rangs de Brandon agissant pour Saint-Gabriel et même de Saint-Norbert, rang Sainte-Anne.

Un an plus tard, un incident fit rebondir toute la question. M. le curé de Saint-Félix, Pierre Pelletier, appelé auprès d'une malade, suggéra aux gens de la place qu'ils devraient songer à s'ériger en paroisse, vu le mauvais état des routes et la grande distance à parcourir. Suite à cette visite, le mouvement



reprit de nouveau son envol et plusieurs voyaient déjà poindre le clocher de leur église!

Au printemps 1894, MM. Paul Laferrière et Léandre Masse furent délégués pour porter une seconde requête à Mgr Fabre lors de sa visite pastorale à Saint-Félix. Ils attendirent la réponse jusqu'au 5 janvier 1895. Négative. Cette fois, ils étaient décidés. Ils passèrent outre l'autorité ecclésiastique et nommèrent sept (7) syndics chargés de veiller à la construction d'une église et d'un presbytère. Les élus furent MM. François Houde, Olivier Cloutier, Joseph Coutu, Maxime Piette, Hercule Contré, Nazaire Ducharme et Léandre Masse. MM. J.-Baptiste Roberge et Félix Bruneau dessinèrent les plans et devis des édifices religieux et M. Roberge accepta de les construire au prix de la soumission versée, soit 1 800 \$. M. Bruneau y travailla aussi. On mit sur pied l'Oeuvre de la Fabrique à laquelle MM. Pierre Minville et Olivier Cloutier père cédèrent l'emplacement de terrain nécessaire pour la construction des édifices et l'espace prévu pour le cimetière. L'église mesurait 80' x 40' et fut construite en bois.

Cette même année, les fervents fondateurs délaissèrent l'église de Saint-Félix; l'été, ils assistaient aux offices religieux dans les paroisses avoisinantes mais, arrivés à l'hiver, ce n'était plus la même chose. Les jeunes se mirent à organiser des veillées où l'on chantait et dansait souvent jusqu'à tard dans la nuit. Dans leur âme, les gens d'ici ne se sentaient plus de Saint-Félix, comme le montre la fin d'une requête qui demandait à Mgr Fabre un prêtre pour le nouveau temple, en date du 18 octobre 1895:

*“ . . . d'être juste envers nous autres comme Dieu sera juste envers vous, et Dieu sait dans qu'elle but que nous avons bâti et nous avons marché sous la protection de Saint-Joseph et nous le prions et nous l'avons fait prier et nous espérons de se revoir au ciel et nous espérons que nos pains et nos démarches seront contés à Dieu au revoir au Ciel.*

*Nous sommes vos enfants de Saint-Joseph de Brandon  
parce que on est plus de Saint-Félix”.*

En 1895 encore, l'opposition au démembrement fut plus vive que jamais, surtout de la part des francs tenanciers de Saint-Félix qui effectuaient cette année-là, des rénovations importantes à leur église. Naturellement, “plus on est, moins c'est cher”! Et voilà que les protestants profitent de la situation pour faire leur propagande; ils proposèrent d'acheter à bon prix, l'église et le presbytère et leur offraient l'instruction gratuite pour tous les enfants de la future paroisse. De plus, ils tenaient ça et là des réunions dans les maisons de particuliers qui acceptaient de les recevoir et ils en profitaient pour distribuer leur Bible aux gens.

Se servant de cette manoeuvre, nos deux (2) délégués de tout à l'heure se dirigent vers Montréal, (c'était leur dix-huitième voyage et toujours à leurs frais!) emportant avec eux une de ces Bibles. Et comme Mgr Fabre s'entêtait dans son refus, M. Paul Laferrière sortit de sa poche cette Bible et lui dit en la déposant sur son bureau: “Si vous continuez à nous refuser un curé, l'église construite sera vendue à ces gens-là et vous répondrez devant Dieu de toutes les âmes perdues par votre faute!” Harcelé par tous ces reproches, Mgr Fabre promet une réponse sous peu. L'espoir renaît.

Et pour de vrai cette fois! Avant de mourir, à l'automne 1896, Mgr Fabre accorde enfin aux gens de Brandon ce qu'ils demandaient depuis près d'un demi-siècle. Il détache une partie des premier et deuxième rangs, soit du lot numéro 562 au lot numéro 641, pour former la nouvelle paroisse et il y délègue le premier curé, M. Arthur Omer Houle. Quant à l'origine du nom, il y a

dilemne. d'un côté, Mgr Fabre aurait placé la nouvelle église sous le patronat de Saint-Cléophas, saint auquel il vouait une dévotion toute particulière; d'un autre côté, le député fédéral de Berthier, M. Cléophas Beausoleil, aurait participé au dénouement de cette histoire et se serait ainsi mérité de laisser son nom à la nouvelle municipalité, comme ce fut le cas avec Joliette, inspiré du nom de son fondateur, M. Barthélémy Joliette.

Voici ici le texte d'une dernière requête adressée à l'autorité ecclésiastique, comptant une cinquantaine de signatures et marques; demande officielle:

*"L'humble requête des sous-signés expose:*

- *Qu'ils sont propriétaires de biens-fonds situés dans cette partie de la paroisse de Saint-Félix-de-Valois, appelée le premier et le second rang du Township de Brandon;*

- *Qu'ils ont fait, il y a même quelques années, les demandes et formalités pour l'érection ou démembrement d'une nouvelle paroisse dans cette localité;*

- *Que les titres et documents à cet effet sont déposés à l'Archevêché de Montréal;*

- *Que les requérants ont lieu de croire que leur demande leur sera accordée et qu'ils réitèrent leurs vœux les plus ardents auprès de Sa Grandeur pour qu'Elle leur accorde un prêtre pour desservir leur nouvelle paroisse;*

- *Que déjà ils ont construit une église et un presbytère et que maintenant, outre le parachèvement des bâtisses ci-dessus et autres dépendances à être faites sous la surveillance du curé qui leur sera nommé, ils s'engagent et s'obligent par les présentes de donner en dîmes ou autre prélèvement chaque année, une somme assez élevée pour procurer la vie et le confort à un curé y résidant.*



*C'est pourquoi, les requérants demandent humblement, mais avec toute l'ardeur que le besoin a fait naître, que leur localité soit érigée en paroisse, et qu'un prêtre desservant soit nommé pour cette nouvelle paroisse, aussitôt que faire se pourra.*

*Et vos requérants ne cessent de prier . . .  
Saint-Félix-de-Valois, ce vingt-six décembre, mil huit cent quatre-vingt-seize.*

Charles X Coutu, Napoléon Piette, Paul Laferrière, Joseph Coutu, Charles Laramée, Alexis X Ducharme, Alexis Coutu, Charles Coutu, Jean-Louis Coutu, Charles X McMurray, Olivier Cloutier, Maxime Poirier, fils, Esdras X Martineau, Joseph X McMurray, Gédéon Mousseau, Louis Boucher, Narcisse Ducharme, Louis Hénault, Maxime X Piette, Maxime X Poirier, Octave X Cloutier, Joseph X Marois, Octave Clermont, Joseph Poirier, Léandre X Masse, Joseph X Clermont, Alexis X Robillard, Félix X Marois, Dame Vve Boucher, Rémi X Plante, Henri X Hénault, Félix X Bruneau, André X Laferrière, François X Marois, Eugène X Champagne, Hercule X Contrée, Louis X Contrée, Paul Pelland, Louis X Marois, Joseph X Rondeau, Joseph Poirier, Nazaire Contrée, François X Godin, Auguste X Boucher, Stanislas Ducharme, Médéric Poirier, David X Godin, Hormidas Godin, Léonce Miville, Alfred Minville.

*Nous, soussignés, certifions que les signatures et marques ci-dessus et des autres parts, ont été donnés librement en notre présence et qu'elles sont de ceux dont elles portent les noms. En foi de quoi nous avons signé le présent certificat au Township de Brandon, le trentième jour de décembre, mil huit cent quatre-vingt-seize.*

*Témoins: Joseph Coutu, Nazaire Ducharme*

Suite à cette requête, voici une partie de la réponse faite par l'archevêché de Montréal aux francs tenanciers de Saint-Joseph-de-Brandon:

*“ . . . nous avons député et députons M. Paul Napoléon Bruchési, l'un des chanoines de la cathédrale de Montréal, à l'effet de se rendre sur les lieux, après avis préalable, de vérifier les allégations de ladite requête et d'en donner un procès-verbal de commodo et incommodo, qui nous sera référé pour être pour nous réglé ce que de droit; . . . ”* Avis fut fait en date du 7 janvier 1897, par M. Bruchési, à tous les intéressés, pour une assemblée qui se tiendra à l'école du 1er rang de Brandon, le 26 janvier de l'année courante.

La réunion se tint, tel que précité, à la date et au lieu dits. Tout se passa dans l'ordre. Seuls les citoyens du “Point du Jour” maintenaient leur opposition à la création de cette nouvelle paroisse, ce qui n'embrouilla rien dans l'esprit du futur archevêque; celui-ci présenta à son retour à Montréal, un rapport favorable. Et Mgr le vicaire capitulaire émit le décret final qui confirmait l'érection canonique de Saint-Cléophas, le 4 février 1897.

Voici quelques parties de ce décret:

*“ . . . Désireux de voir la paix se rétablir et la religion prospérer au sein des familles de ce territoire;*

*“En conséquence de l'avis et du consentement du Chapitre de la Cathédrale, nous avons érigé et érigeons par les présentes, en titre de curé et de paroisse sous l'invocation de Saint-Cléophas dont la fête se célèbre le 25 septembre, conformément à la suggestion de feu Mgr l'Archevêque de Montréal, une partie des dits premier et deuxième rangs de Brandon de la paroisse de Saint-Félix-de-Valois, comprenant une étendue de territoire d'environ quatre mille cent trente (4 130) arpents en superficie et bornée comme suit: au nord-est et au nord-ouest par la paroisse de Saint-Gabriel-de-Brandon; au sus-est par la ligne entre le Canton de Brandon et la Seigneurie de Berthier; au sus-ouest par les terres \*numéros 635 (six cent trente cinq) et 561 (cinq cent soixante et un) du cadastre de la paroisse de Saint-Félix-de-Valois; . . . ”*

\* Les bornes officielles en 1980 pour le sud-ouest sont les numéros 641 et 562 inclusivement, du cadastre de la paroisse de Saint-Félix-de-Valois.

# CHAPITRE II



## LA VIE RELIGIEUSE

Pour faire ressortir l'histoire de la vie religieuse de Saint-Cléophas, nous présentons une forme de biographie de chacun des curés qui se sont dévoués pour notre paroisse et y rattachons tous les changements qui se sont produits, soit pour l'église, le presbytère ou tout ce qui se rapporte à la Fabrique Saint-Cléophas. L'historique de nos curés est fait chronologiquement.

### **1er curé - Arthur Omer Houle**

M. Arthur Omer Houle, premier curé de Saint-Cléophas-de-Brandon, est nommé par Mgr Fabre au même moment où ce dernier décrète l'érection de la paroisse.

Né à Sainte-Elisabeth, le 9 septembre 1860, d'un cultivateur, M. Joseph Houle et d'Emérence Olivier, il étudie au collège de Joliette et est ordonné prêtre à Montréal par Mgr Fabre, le 22 décembre 1883. Il enseigne au collège Joliette de 1883 à 1886 et devient curé-fondateur de notre paroisse au mois de décembre 1896.

Notre curé arrive cependant à Saint-Cléophas au cours du mois de février 1897. L'intérieur du presbytère n'étant pas complètement terminé, il se doit de trouver un endroit pour habiter. Il va demeurer chez M. Maxime Poirier, aïeul de M. Omer Poirier.

Le 17 février 1897, on procède à la bénédiction de notre église. M. Pierre Pelletier, curé de la paroisse-mère de Saint-Cléophas, Saint-Félix-de-Valois, préside cette cérémonie.

La première messe est également chantée par ce dernier. Il est assisté de M. Calixte Desroches, curé de Saint-Norbert de Berthier et d'Isaïe Clairoux, professeur au collège Joliette. Plusieurs personnalités du monde ecclésiastique de la région assistent au chœur. Parmi ceux-ci, nous pouvons citer MM. Louis Bonin, curé de Sainte-Mélanie, Pierre Derome, desservant de Saint-Edmond, le curé Arthur-Omer Houle, Prosper Beaudry, curé de Joliette, le Révérend Père Cyrille Beaudry, supérieur du collège Joliette et le Révérend Père Louis Léger, procureur.

M. le curé Houle préside la cérémonie de l'érection canonique du chemin de la croix dans l'église, le 28 février 1897 et celle dans la sacristie, le 20 novembre 1898. La sacristie n'avait pas les dimensions d'aujourd'hui; celle-ci mesurait 20 pieds par 15 pieds.

Dès son arrivée dans la paroisse, le nouveau curé parachève le presbytère rapidement pour qu'il puisse s'y installer. Recevant l'autorisation d'une assemblée de paroisse, il entreprend ces travaux et construit une allonge de trente (30) pieds par vingt-deux (22). Cet agrandissement devient cuisine, réfectoire et dépendances. S'apercevant qu'il n'a pas assez grand de terrain pour d'autres dépendances, M. le curé fait l'acquisition, de M. Olivier Cloutier (père), au prix de 125. \$, d'un terrain d'un (1) arpent carré.

Le presbytère étant terminé, à une assemblée tenue le 15 août 1897, on décide de faire des réparations à l'église. On veut faire crépir les murs, faire une boiserie qui monterait jusqu'aux châssis du chœur et de la nef, mettre sur les murs douze colonnes demi-profondeur, poser dans chaque fenêtre un encadrement intérieur pour y recevoir un double châssis et faire une voûte unie sans ornements. Après l'approbation ecclésiastique, on emprunte la somme de 1 200. \$ pour faire ces travaux.

A la même époque, M. Urgel Archambault, l'ancien curé de Saint-Félix-de-Valois, donne 500. \$ à notre paroisse à la condition qu'on lui chante, à perpé-

tuité un service de fondation. De plus, quelques semaines avant sa mort, il fait de nouveau un don de 500. \$ à notre fabrique pour le lambrissage en briques de l'église. On pose cette brique au cours de l'année 1900. En 1909, la paroisse accepte un autre don de 400. \$ d'un paroissien de Saint-Félix-de-Valois, M. Félix Valois, à la condition qu'on lui chante un service annuel à perpétuité.

M. Houle a quitté la paroisse au mois de mai 1903 pour se rendre à Saint-Paul de Joliette. A cet endroit, il rebâtit le presbytère incendié, dans lequel le curé précédent, M. Dupont, avait péri.

En 1906, M. Houle devient curé à Saint-Jacques de l'Achigan où il rebâtit l'église détruite une fois de plus par un incendie. Le 22 avril 1919, Mgr Forbes le nomme chanoine titulaire de la cathédrale.

Il encourage les réjouissances paroissiales qui créent et développent, selon lui, un esprit d'union. Bien connu pour son hospitalité, il aime de plus les arts et particulièrement la musique.

M. le chanoine Houle décède subitement dans la soirée du 1er mai 1934 et est inhumé dans le cimetière de Saint-Jacques de l'Achigan où il s'est dévoué pendant plus de vingt-huit (28) ans.

### **Anecdote**

Comme on le sait, le curé-fondateur de la paroisse se nommait Arthur-Omer Houle. Si l'on regarde les prénoms des enfants mâles baptisés par lui en 1897, on retrouve plusieurs Omer; citons Omer Rondeau, Omer Masse, Omer Poirier, Omer Clermont, Omer Hénault, Omer Bruneau, Omer McMurray, Omer Cloutier, Omer Marois et Omer Hétu; il y en a peut-être eu d'autres!

Le premier bébé baptisé ici par M. Houle a hérité de l'autre nom de notre curé; il se prénommait donc Arthur et était le fils d'Esdras Martineau. Outre celui-ci, il y a eu Arthur Godin et Arthur Boucher. On voit quelle dévotion et quelle vénération (presqu'amour) animaient les parents de cette époque pour leur pasteur.

### **Le Cimetière**

Le site actuel du cimetière fut proposé et inspecté en 1899 par M. Joseph A. Beaudry; il présente le 26 septembre de la même année au Conseil d'Hygiène de la province de Québec, le rapport suivant:

*"L'emplacement proposé qui est une partie de la propriété de la fabrique a une excellente situation sur un terrain élevé et découvert. Il est suffisamment à l'écart de toute habitation et il est très bien exposé au soleil et aux vents régnants. Son sol a les qualités voulues pour favoriser la décomposition des cadavres et ses eaux de surface s'égouttent avec facilité vers la campagne sans préjudice aucun pour la salubrité publique. Il n'y a aucun puits ni aucune autre source d'eau à boire qui soit intéressé dans la nappe d'eau souterraine de cet emplacement.*

*Cet emplacement, à mon avis, remplit les conditions exigées par l'hygiène pour servir aux inhumations et, en conséquence, je le recommande comme un site convenable pour l'établissement d'un cimetière."*

*Le tout humblement soumis  
Jos. A. Beaudry, Inspecteur du Conseil d'Hygiène*

Le Conseil d'Hygiène de la province de Québec prit connaissance de ce rapport le 18 avril 1900 et l'approuva dans sa totalité. Rappelons que les dimensions du cimetière sont d'un arpent carré.

## **2ème curé - Narcisse Gauthier**

M. Gauthier n'est demeuré que très peu de temps dans la paroisse, soit du mois de mai au mois de novembre 1903. Il nous quitte, atteint d'une maladie et décède quelques mois plus tard, en mars 1904 à l'Hôtel Dieu de Montréal.

Né le 8 novembre 1856 d'Antoine Gauthier et de Joseph Richard, il fait ses études au Grand Séminaire de Montréal. Ordonné prêtre le 3 juin 1882, il devient vicaire à Joliette en 1882, à Boucherville en 1887, à Saint-Joseph de Montréal en 1888 et finalement, curé de Saint-Cléophas.

M. Gauthier a la joie, lors de son séjour dans notre paroisse, d'assister à l'ordination du premier prêtre né sur le territoire de Saint-Cléophas. Il s'agit, en l'occurrence, de M. Cuthbert Poirier, fils d'Onésime Poirier et de Valérie Bourbon, qui reçoit l'onction sacerdotale le 6 juin à Montréal.

Il devient vicaire à Sainte-Hélène de Montréal en 1903. Ensuite, à cause de sa santé fragile, il doit aller chercher aux Etats-Unis un climat plus clément. On le retrouve à Denver, où il est vicaire à la cathédrale en 1906; puis aumônier à l'orphelinat de Pueblo en 1906 et 1907, vicaire à Grand Junction de 1907 à 1913 et curé de Fruita de 1913 à 1917.

S'apercevant d'une amélioration dans son état de santé, il revient au Québec, dans l'archidiocèse de Montréal où on le nomme aumônier de Villa Maria en 1917. En 1922, il devient curé-fondateur de la paroisse de Sainte-Jeanne de Chantal et en 1928, aumônier du collège de Laval, à Saint-Vincent-de-Paul. Il décède le 19 décembre 1929.

## **3ème curé - Th. S. Provost**

Th. S. Provost remplace Narcisse Gauthier durant sa maladie. Il séjourne à Saint-Cléophas de novembre 1903 à mars 1904. A cette époque, les revenus annuels du curé, tirés de la dîme, se chiffraient à 600. \$.

## **4ème curé - Joseph Lavallée**

Par la suite, Joseph Lavallée devient curé à Saint-Cléophas et ce, de 1904 à 1910. Né à Saint-Norbert le 3 mai 1863 de Jean-Baptiste Lavallée et de Léocadie Désorcy, il étudie au Collège de Joliette et est ordonné à Montréal, le 1er juillet 1888. Avant de venir à Saint-Cléophas exercer son sacerdoce, il se dévoue dans plusieurs villes et villages.

Il est vicaire à Sainte-Scholastique en 1888 et 1889, à Saint-Félix-de-Valois en 1889 et 1890, à Saint-Lin de 1890 à 1892, à Saint-Paul de Joliette en 1892 et 1893, à Varennes de 1893 à 1897, à Saint-Joseph de Montréal en 1897 et 1898, à Boucherville de 1898 à 1900, à Sainte-Brigide de Montréal de 1900 à 1904 et finalement, il arrive à Saint-Cléophas.

De nombreux travaux matériels sont faits lors de son séjour parmi nous. Il fait construire un chemin couvert reliant l'église à la sacristie. Le 18 avril 1907, on commence la construction du charnier actuel situé du côté droit de l'église; on couvre la sacristie et l'église de tôle galvanisée, on procède à la démolition du vieux perron de bois de notre église pour en faire un en ciment; il fait peindre la voûte et les murs; il fait aussi redécorer les autels. Il est, de plus chargé par les marguilliers de faire l'achat, au nom de la fabrique de la paroisse de Saint-Cléophas, d'un terrain provenant de M. Pierre Mainville déjà en possession de la fabrique par bail emphytéotique.

En 1910, il quitte la paroisse et devient curé de Saint-Jean-de-Matha où il demeure jusqu'en 1917, année de sa retraite. En 1936, il décède et est inhumé dans le cimetière de Saint-Norbert.



**Delphis Desroches**

### **5ème curé - Delphis Desroches**

Né à Saint-Esprit, le 8 septembre 1866 d'André Desroches, cultivateur et d'Héloïse Mercier, il fait ses études au Collège de Joliette et est ordonné à Montréal par Mgr Fabre le 11 juin 1892. Il devient vicaire à Saint-Jacques le Mineur en 1892, à Saint-Bruno en 1893, à Saint-Charles de Montréal en 1894, à Joseph de Cohoes en 1900. Ensuite, il est nommé curé à Lafontaine en Ontario en 1904, revient au Québec où il est vicaire à l'Épiphanie deux (2) ans et passe cinq (5) ans dans notre paroisse, de 1910 à 1915. Il nous quitte pour se rendre à Lavaltrie de 1915 à 1921 et à l'Épiphanie de 1921 à 1937. Après cela, il prend sa retraite et s'éteint le 17 novembre 1941.

Depuis sa fondation, l'église de Saint-Cléophas était surmontée d'une cloche empruntée de Saint-Jean-de-Matha. M. Desroches décide alors que le temps est venu pour Saint-Cléophas de se doter d'une cloche bien à elle. On en achète donc une, bénite au mois de juin 1914. Son achat est décidé par l'assemblée de paroisse du 16 février 1913 et approuvé par Mgr Joseph Alfred Archambault, évêque de Joliette, le 18 février 1913. Elle pèse 900 livres et coûte 390. \$.

M. Desroches participe à la construction du couvent et prépare la venue des Soeurs des Saints Coeurs de Jésus et de Marie. Par sa diplomatie, il s'attire l'attention des paroissiens les plus influents, dont M. Paul Laferrière.

En 1912, deux (2) enfants de la paroisse sont ordonnés prêtres; il s'agit d'Onésime Piette et de Léonce A.-Ducharme.

Les dépendances de l'église consistent en une remise, un hangar, une étable et sont alors évaluées à 600. \$.

Les revenus du curé par la dîme s'élevaient à 600. \$ et les revenus casuels à 100. \$ pour une année. Par revenus casuels, on désigne tous les revenus qui viennent des messes, services funèbres, sépultures, etc . . .

### **6ème curé - J. Elie Poitras**

M. J. Elie Poitras est le 6ème curé de la paroisse. Né à St-Roch de l'Achigan, le 8 décembre 1866, de Joseph Poitras, cultivateur et d'Esther Guilbeault, il suit son cours classique au collège de l'Assomption et celui de théologie au Grand Séminaire de Montréal.

Après son ordination, le 19 décembre 1891, on le nomme vicaire à Saint-

Jean d'Iberville, curé à Saint-Eustache en 1893, professeur au collège de l'Assomption pour l'année 1894-95, curé d'Alexandria en Ontario en 1896, vicaire à Ruscom River et à Saint-Vincent de Paul, Ile Jésus en 1900, curé-fondateur de Saint-Emile de Montcalm en 1901, curé de Saint-Calixte de Hil Kenny en 1904, vicaire du diocèse de Manchester N.H. en 1906, curé à Saint-Cuthbert en 1913 et finalement à Saint-Cléophas en 1915.

La bénédiction du couvent a lieu le 3 octobre 1915 et Mgr G. Forbes, évêque de Joliette, préside la cérémonie. Quelques mois après son arrivée, M. Poitras a le grand plaisir de recevoir trois (3) religieuses de la communauté des Soeurs Saints Coeurs de Jésus et de Marie, qui viennent prendre la direction du couvent nouvellement inauguré.

Après ses deux (2) années de cure dans notre paroisse, il est nommé curé à Saint-Alexis de Montcalm et à Saint-Roch de l'Achigan en 1928, après quoi il prend sa retraite en 1933 et meurt en 1958 à l'âge de 91 ans.



**Napoléon Aumont**

### **7ème curé - Napoléon Aumont**

M. Napoléon Aumont succède à Elie Poitras en 1917. Il quitte la paroisse treize (13) ans plus tard et a, par conséquent, le plus long règne à Saint-Cléophas.

Né le 7 janvier 1875 à Saint-Jacques de Montcalm, d'Edmond Aumont et de Marie-Louise Venne, il étudie au collège de Joliette. Ordonné à Montréal le 21 décembre 1901, il devient par la suite professeur au collège de Joliette en 1902 et prend deux (2) années de repos. En 1904, il dessert la chapelle du Jardin de l'Enfance Saint-Joseph et dirige l'Ecole Industrielle de Joliette qui est l'ancêtre des Ecoles actuelles d'Arts et Métiers. M. Aumont, homme à tout faire, s'occupe de restauration d'immeuble et de travaux d'électricité.

En 1910, il devient vicaire à Saint-Henri de Mascouche et un (1) an plus tard, à Berthier. En octobre 1917, on l'accueille comme curé à Saint-Cléophas où il possède un atelier de menuiserie. Il fait des rénovations dans le presbytère, procède au changement du système de poêles à bois pour des fournaies à eau chaude, construit en béton le perron de l'église, la passerelle et les trottoirs qui s'y rattachent. On lui doit aussi les tableaux qui ornent le haut des autels: le tableau de Saint-Cléophas au Maître-Autel et ceux de la Sainte-Vier-

ge et de la Sainte-Famille aux autels latéraux.

Nommé curé à Saint-Thomas en 1930, il prend sa retraite en 1953 et rend l'âme le 9 juin 1957 à la suite d'un curieux accident: au mois de février, en entrant dans sa chambre, il fait une chute qui l'immobilise et dont il ne devait pas se relever.

Pour 1919, la dîme est fixée à 1 100. \$.



**Henri Beaudoin**

#### **8ème curé - Henri Beaudoin**

Le curé suivant est M. Henri Beaudoin. Né à Saint-Alexis de Montcalm le 5 janvier 1887 d'Eusèbe Beaudoin, forgeron et de Mélanie Roy, il fait son cours classique au collège de Joliette et celui de théologie au Grand Séminaire de Montréal.

Ordonné le 31 juillet 1910 à Saint-Norbert, il devient vicaire à Sainte-Elisabeth en 1910, à Saint-Esprit en 1912, à Saint-Paul en 1913, à Saint-Lin en 1918, aumônier à l'Hôpital Saint-Eusèbe de 1922 à 1925, missionnaire diocésain de 1925 à 1927 et aumônier de la Congrégation Notre-Dame de 1927 à 1930.

C'est donc en 1930 qu'arrive M. Henri Beaudoin à Saint-Cléophas. Il y séjourne sept (7) ans et en 1937, devient curé de Saint-Liguori.

Lors de sa cure à Saint-Cléophas, il s'occupe de quelques rénovations; il fait retoucher les peintures du chœur, de la voûte ainsi que celles des murs de l'église, fait agrandir le jubé car on sait qu'auparavant celui-ci était très petit: ses dimensions étaient de dix (10) pieds par douze (12). Les chantres s'y entassaient et se sentaient vraiment beaucoup trop à l'étroit. Il le remplace par un plus grand qui mesure quarante (40) par quinze (15).

M. Beaudoin est très apprécié et lorsqu'il décède, les gens qui l'ont côtoyé en sont très peiné.







**Olivier Ferland**

### **9ème curé - Olivier Ferland**

Le successeur de M. Beaudoin est M. le curé Olivier Ferland. Arrivé à Saint-Cléophas en octobre 1937, il nous quitte en 1941. Avant de se dévouer pour notre paroisse, il est vicaire à la cathédrale de Joliette pendant plus de seize (16) ans.

Né à Sainte-Elizabeth le 24 novembre 1890 d'Henri Ferland, cultivateur et de Georgianna Hénault, il étudie au Séminaire de Joliette et y enseigne également un (1) an avant d'être ordonné prêtre le 29 juin 1918. Il continue d'enseigner jusqu'en 1921 et devient ensuite vicaire à la cathédrale.

Lors de son séjour à Saint-Cléophas, il fait creuser la cave de l'église pour la transformer en salle publique. On y installe le chauffage central. Les paroissiens sont très contents de voir partir les vieux poêles car le chauffage que donnaient ces derniers était nettement inadéquat. On installe un système d'éclairage dans l'église et le presbytère.

Quand M. Ferland quitte notre paroisse, il se rend à Saint-Paul, puis en 1944, devient curé à Saint-Gabriel-de-Brandon. Il décède à 63 ans et est inhumé dans le cimetière de Saint-Gabriel.



**Alphonse Fafard**

### **10ème curé - Alphonse Fafard**

M. Alphonse Fafard remplace M. Ferland. Né à Saint-Cuthbert le 3 janvier 1890 de Denis Fafard, cultivateur et de Claire Cabana, il fait ses études classiques au Séminaire de Joliette et celles en théologie au Grand Séminaire de Montréal. Ordonné le 8 juillet 1917, il devient vicaire à Saint-Alexis, professeur au Séminaire de Joliette et à l'Ecole Normale de Rigaud en 1938 et en 1942, arrive à Saint-Cléophas. Parce que M. Fafard a passé la presque totalité de sa vie sacerdotale dans l'enseignement, il s'est senti quelque peu dépaysé lorsqu'il est devenu curé à Saint-Cléophas mais s'est adapté rapidement.

Il se révèle par ailleurs un très bon professeur de chant et de musique. Il organise avec Mme Thérèse Barrette-Laliberté une chorale de grande qualité. Par son concours, l'église se dote d'un orgue électrique et son inauguration a lieu le 24 février 1944 par le frère Carbonneau, organiste de l'église de Berthierville.

M. Fafard quitte Saint-Cléophas en 1946 pour devenir curé à Saint-Alexis de Montcalm.

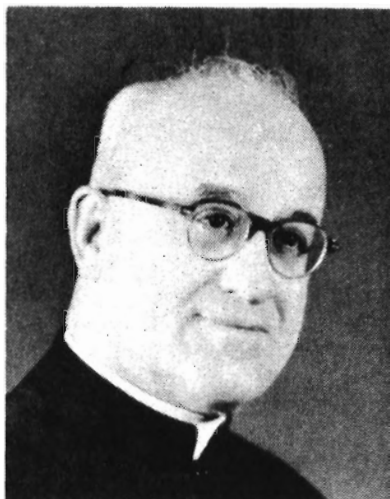

**Yves Laporte**

### **11ème curé - Yves Laporte**

Yves Laporte succède à M. Fafard. Né à Joliette le 22 mars 1898 d'un menuisier, François Laporte et d'Emma Beauséjour, il étudie au Juvénat de Terbonne et au Séminaire de Joliette.

Ordonné le 21 décembre 1921, il enseigne au Séminaire de Joliette cette même année et à l'école Normale Jacques-Cartier de Montréal de 1922 à 1932. Ensuite, il devient vicaire à Saint-Damien-de-Brandon en 1932, à Saint-Norbert en 1934, à Saint-Roch de l'Achigan en 1935 et enfin à Saint-Jacques en 1939. Il arrive à Saint-Cléophas en 1946 où il est promu curé et y demeure cinq (5) ans. Même s'il est handicapé par une maladie, il s'avère un administrateur averti.

M. Laporte fait réparer la toiture de l'église et de la sacristie et peindre les fenêtres de l'église à l'extérieur.

En 1946, l'évaluation des biens de la Fabrique de la paroisse est la suivante:	
l'église 28 000. \$	le presbytère 6 000. \$
le terrain 1 500. \$	les dépendances 1 000. \$
l'orgue 2 895. \$	<b>pour un total de 39 395. \$</b>



**J.-Albert Lefebvre**

**12ème curé - J.-Albert Lefebvre**

En 1951, J.-Albert Lefebvre remplace Yves Laporte. Né le 12 septembre 1898 à Sainte-Geneviève de Berthier, il suit son cours classique au Séminaire de Joliette et ses études en théologie au Grand Séminaire de Montréal.

Ordonné le 27 mai 1923, il enseigne à son Alma Mater pendant plus de 25 ans. En 1948, il devient vicaire à Saint-Félix-de-Valois, à Saint-Jacques en 1949 et en 1951, curé de Saint-Cléophas.

M. Lefebvre entreprend, dès son arrivée dans la paroisse, de réparer l'intérieur et l'extérieur du presbytère. En plus, il voit à l'installation du chauffage à l'huile dans l'église et la sacristie. Un garage est construit et l'aplanissement du cimetière revient également à ses efforts.

En mars 1956, il quitte Saint-Cléophas pour se rendre à Sainte-Emélie-de-l'Énergie.



**Ferdinand Mousseau**

**13ème curé - Ferdinand Mousseau**

Ferdinand Mousseau remplace J.-Albert Lefebvre comme curé à Saint-Cléophas en 1956. Né à Lavaltrie le 30 mai 1901 de Zénon Mousseau, cultivateur et de Rose-Anna Charland, il fait son cours secondaire au Séminaire du Très

Saint-Sacrement à Terrebonne, ses études philosophiques au Séminaire de philosophie et ses études ecclésiastiques au Grand Séminaire de Montréal.

Ordonné le 12 juin 1927, il enseigne un (1) an au Séminaire de Joliette, devient vicaire à Saint-Félix-de-Valois en 1928, à Saint-Liguori en 1931 et poursuit ensuite ses études à Oka. Après neuf (9) ans de vicariat à la cathédrale de Joliette, il devient aumônier de la colonisation de l'U.C.C. et de la J.A.C. de 1943 à 1951, passe cinq (5) ans à la cathédrale de Joliette et puis, vient se dévouer en 1956 dans notre paroisse.

On reconnaît en lui un personnage d'une grande bonté. Son séjour à Saint-Cléophas est de courte durée, seulement quinze (15) mois mais il a le temps de travailler pour l'Action Catholique, s'occupe de la J.A.C.F. et de la J.A.C., ce qui permet aux jeunes de la paroisse de se rencontrer et de se connaître davantage. Il quitte notre village en 1957 pour Saint-Calixte de Kilkenney.

Il décède le 18 septembre 1963 et est inhumé dans le cimetière de la cathédrale à Joliette.



**Maxime Piette**

#### **14ème curé - Maxime Piette**

Vient ensuite M. le curé Maxime Piette qui est né le 22 novembre 1903 à Sainte-Elisabeth. Fils d'Omer Piette, cultivateur et de Marie-Blanche Pelland, il fait ses études au Séminaire de Joliette pour le classique et au Grand Séminaire de Montréal pour la théologie.

Ordonné le 2 juin 1928, il enseigne au Séminaire de Joliette pendant un (1) an, devient vicaire à Saint-Thomas de Joliette en 1929, à Saint-Cuthbert en 1934 et à l'Épiphanie en 1937. De 1949 à 1952, il est aumônier des Soeurs Saints Coeur de Jésus et de Marie de Joliette et est promu curé à Saint-Edmond de 1952 à 1957, à Saint-Cléophas de 1957 à 1961, à Saint-Zénon de 1961 à 1963, à Saint-Cuthbert de 1963 à 1969 et finalement à l'Île-du-Pas de 1969 à 1978.

Lors de son passage à Saint-Cléophas, on procède à l'installation du monument à la Sainte-Vierge près de l'église, du côté droit. Au mois de novembre 1958, se réalise le vœu des paroissiens à la suggestion de l'ex-curé, M. Ferdinand Mousseau, d'élever une statue à la Vierge de Lourdes à l'occasion du centenaire des apparitions. On l'achète le 3 août 1958 au prix de 1 000. \$; elle est l'oeuvre de Petrucci et Carli de Montréal.

Le 1er août 1978, M. Piette se retire à Joliette où d'ailleurs il vit encore.

**Anecdote contée par M. Maxime Piette:**

*“Les enfants du catéchisme me demandent le nom de la cloche; en vain, je cherche dans les registres paroissiaux une réponse satisfaisante. C'est pourquoi, ce 4 novembre 1960, je monte dans le clocher et trouve inscrit sur la cloche: A.D. 1913 - Pie X, pape régnant - Mgr Joseph Alfred Archambault, évêque - D. Desroches, curé - “Vox Domini” - “Voce mea Dominum clama-bo”*

Maxime Piette, prêtre



**Jean Gamache**

**15ème curé - Jean Gamache**

Jean Gamache succède à Maxime Piette en 1961. Né dans la paroisse Cathédrale de Joliette le 17 novembre 1908 de J.N. Gamache, employé civil et d'Artémise Desroches, il étudie à Joliette pour le cours classique et à Montréal pour les études ecclésiastiques.

Ordonné le 17 décembre 1932 au Séminaire de Joliette par Mgr J.A. Papi-neau, évêque de Joliette, il devient professeur de français à ce même séminaire jusqu'en 1937 et prend par la suite une période de repos d'une couple d'années. Il séjourne de 1939 à 1948 à Rawdon où il est vicaire, est aumônier à l'hôpital Saint-Eusèbe de 1948 à 1956, et à la Congrégation Notre-Dame de 1956 à 1961. Promu curé à Saint-Cléophas en 1961, il quitte la paroisse en 1964 et se rend à Saint-Jean-Baptiste. En septembre 1965, il se retire à cause d'une maladie qui le tenaille. Il vit maintenant au Centre Champagneur de Joliette.

Lorsqu'il habite Saint-Cléophas, on procède à l'achat de nouveaux bancs pour l'église. Le 9 septembre 1963, il est décidé que la Fabrique de Saint-Cléophas achète cent (100) bancs de seconde main de la paroisse Saint-Jean-Baptiste de Lasalle de Montréal pour la somme de 500. \$. M. Omer Godin de Saint-Gabriel voit à la réparation et à la pose de ceux-ci.

Les trois (3) autels ont été repeints et dorés cette même année.

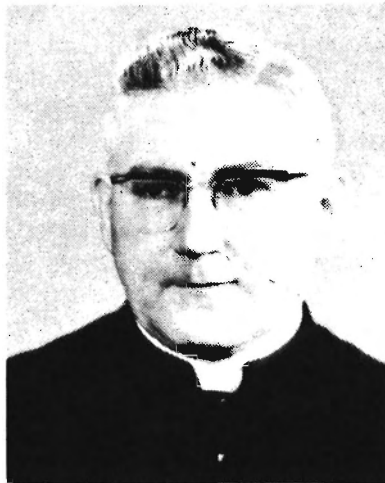

**Charles-Edouard Guilbault**

**16ème curé - Charles-Edouard Guilbault**

M. Charles-Edouard Guilbault remplace le curé Jean Gamache en 1964. Né le 10 avril 1910 à Sainte-Elisabeth d'Albondéus Guilbault, cultivateur et d'Alphonsine Lamarche, il reçoit sa formation classique au Séminaire de Joliette et celle en théologie au Séminaire de Saint-Sulpice. Son ordination a lieu le 5 juin 1936 à la cathédrale de Joliette.

Comme première fonction, il devient maître de discipline au Séminaire de Joliette pour un (1) an. Il fait ensuite deux (2) très courts séjours comme vicaire; l'un à Saint-Félix-de-Valois du 1er au 31 août 1936, l'autre, à Sainte-Irénée de Montréal du 1er au 30 septembre 1937. Il poursuit son vicariat à Sainte-Emélie-de-l'Energie de 1937 à 1939, à Saint-Alexis de Montcalm de 1939 à 1944, à Saint-Gabriel-de-Brandon de 1944 à 1955 et à l'Epiphanie de 1955 à 1964.

Il demeure à Saint-Cléophas comme curé deux (2) ans, de 1964 à 1966, se rend ensuite à Saint-Norbert de 1966 à 1969 et à Saint-Ignace-de-Loyola en 1969.

Il continue sa vie sacerdotale en tant qu'aumônier au foyer de Sainte-Elisabeth jusqu'en 1975. Il y réside de janvier 1970 à décembre 1974. Ensuite, il demeure à Sainte-Mélanie dans une maison mobile où il décède subitement, le 20 novembre 1975.



**Antonin Audy**

### **17ème curé - Antonin Audy**

Antonin Audy succède à Charles-Edouard Guilbault en 1966. Né le 3 septembre 1917 à l'Epiphanie de Narcisse Audy, employé du C.N.R. et de Mélanie Trépanier, il suit son cours classique à Joliette et celui en théologie au Grand Séminaire de Montréal.

Son ordination a lieu le 7 juin 1941 à la cathédrale de Joliette.

Il enseigne au Séminaire de Joliette de 1941 à 1946. Par la suite, il devient vicaire à Saint-Liguori en 1946, à Rawdon en 1950, à Sainte-Thérèse de l'Enfant Jésus en 1960 et à Saint-Roch de l'Achigan en 1962. Il se dévoue à Saint-Cléophas jusqu'en 1968 alors qu'il se rend successivement à Sainte-Emélie-de-l'Energie de 1968 à 1972, à Crabtree Mills de 1972 à 1978 et à Saint-Théodore de Chertsey depuis 1978.



**Robert Crépeau**

### **18ème curé - Robert Crépeau**

Vient ensuite M. Robert Crépeau en 1968. Né le 17 février 1926 à Saint-Pierre de Joliette, de Louis Philippe Crépeau, voyageur de commerce et de Marie-Rose Bonin. Il fait ses études, comme la plupart, à Joliette pour le classique et à Montréal pour la théologie.

Ordonné prêtre le 19 mai 1951 à la Cathédrale de Joliette par Mgr Edouard Jetté, évêque auxiliaire de Joliette, il enseigne de 1951 à 1954 au Séminaire de Joliette. En plus, il dirige la Schola et est aumônier de la troupe des Scouts. Il commence sa vie sacerdotale en étant vicaire dans la paroisse Saint-Jean-Baptiste en 1953, ensuite à Saint-Michel-des-Saints de 1954 à 1959, à Saint-Jacques de Montcalm de 1959 à 1963, à Rawdon de 1963 à 1968 et devient responsable du bureau du clergé de 1968 à 1970. En plus de cette fonction, il est promu curé à Saint-Cléophas. En 1970, il nous quitte pour la paroisse de Saint-Joachim où il séjourne jusqu'en 1977. Il demeure à Saint-Esprit depuis cette année-là.

Lorsqu'il se trouvait à Saint-Cléophas, on a procédé à la réfection du porron de l'église ainsi que du trottoir. On a de plus repeint les portes d'église. Le 27 juin 1969, on débute le creusage d'un puits pour la Fabrique. M. André Lacombe s'en charge.

A cette même époque, on engage M. Rodolphe Bruneau pour exécuter les travaux autonomes à l'église.





**Paul-Emile Brazeau**

**19ème curé - Paul-Emile Brazeau**

Remplaçant M. Robert Crépeau, M. Paul-Emile Brazeau n'est que desservant à Saint-Cléophas. En même temps, il occupe le poste de vicaire à Saint-Félix-de-Valois et réside au presbytère de cette paroisse.

Né à Saint-Charles Borromée le 16 février 1925 de Jean-Baptiste Brazeau, employé du C.P.R. et de Flore Gaudette, il étudie à Joliette et au Grand Séminaire de Montréal.

Ordonné prêtre le 3 juin 1950 à la Cathédrale de Joliette par Mgr Edouard Jetté, il commence sa vie sacerdotale en enseignant de 1950 à 1956 à Joliette. Par la suite, il devient vicaire à Mascouche en 1956, au Séminaire en 1957 et à Saint-Félix-de-Valois de septembre 1958 à février 1977. En plus, il dessert Saint-Cléophas du 20 août 1970 à septembre 1971.

Depuis le 1er février 1977, il est curé à Notre-Dame-de-Lourdes. Pendant qu'il se dévoue pour notre paroisse, on procède à quelques changements et réparations; c'est ainsi qu'on loue le presbytère à M. Gérald Corriveau, on nomme M. & Mme Rodolphe Bruneau responsables de l'église et du cimetière, on installe un haut-parleur dans l'église et on repeint la sacristie.



**Fernand Granger**

## **20ème curé - Fernand Granger**

M. Fernand Granger succède à M. Paul-Emile Brazeau en 1971 comme curé à Saint-Cléophas. Il dessert également la paroisse de Saint-Edmond et réside au presbytère de ce village.

Né à Sainte-Marie Salomé le 29 novembre 1925 de Léon Granger et d'Elizabeth Légaré, il étudie à Joliette pour le classique et à Montréal pour la théologie.

Ordonné prêtre le 30 mai 1953, à la Cathédrale de Joliette par Mgr Edouard Jetté, il fait son apprentissage en vie sacerdotale à Saint-Lin de septembre 1953 à janvier 1954. Par la suite, on le nomme vicaire à Sainte-Julienne, à Sainte-Emélie en 1957, à Lanoraie en 1963 et à Saint-Thomas en 1965.

De 1968 à 1973, il est curé à Saint-Edmond et s'occupe également de la pastorale scolaire à Saint-Gabriel. Il dessert aussi Saint-Cléophas de septembre 1971 à août 1973. Depuis le 22 août 1973, il s'occupe de la cure de Saint-Charles-de-Mandeville.

En septembre 1971, la Fabrique de Saint-Cléophas verse à celle de Saint-Edmond, un montant de 130. \$ par mois pour le salaire, l'allocation de pension et la caisse pour les services du prêtre qui est à la disposition des deux paroisses. En plus, elle verse aussi 50. \$ par mois pour les déplacements occasionnés par la double fonction du curé Granger (0.10 \$ du mille et en moyenne 500 milles par mois).

Le 24 décembre 1972, on décide d'acheter un orgue neuf.

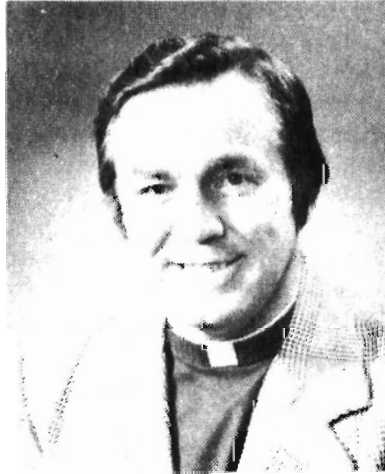

**Léo Héту**

## **21ème curé - Léo Héту**

M. Léo Héту remplace M. Fernand Granger en 1973. Né dans la paroisse Cathédrale de Joliette de Joseph Héту, employé du C.N.R. et d'Annette Forget. Il étudie à Joliette et à Montréal où il obtient une licence en théologie et une autre en lettres.

Ordonné prêtre à la Cathédrale de Joliette par Mgr Edouard Jetté le 4 juin 1955, il enseigne au Séminaire de Joliette en Eléments Latins de 1955 à 1959. Il poursuit ses études en lettres à Montréal de 1959 à 1961. Nommé professeur titulaire de Versification de 1961 à 1964, de Belles-Lettres de 1964 à 1966 et de Rhétorique de 1966 à 1967, il devient aumônier de la J.E.C. Il est également procureur du terrain de jeux de Saint-Jean Bosco pendant les étés 1958 et 1959.

Il devient vicaire à Saint-Lin des Laurentides le 6 août 1967, où il séjourne

durant six (6) ans et aumônier des écoles secondaires à temps partiel. Nommé curé à Saint-Edmond, il dessert en même temps Saint-Cléophas de 1973 à 1976. Il quitte ces deux paroisses pour se rendre à l'Epiphanie où il est vicaire jusqu'en 1979. Depuis ce temps, il pratique sa vie sacerdotale à Saint-Damien-de-Brandon comme curé.

La valeur réelle des bâtisses de la Fabrique de Saint-Cléophas en 1973 est de 97 000. \$, soit 84 800. \$ pour l'église et 12 200. \$ pour le presbytère. Ces édifices sont assurés pour un montant de 74 500. \$.



**Paul Bourgeois**

### **22ème curé - Paul Bourgeois**

Paul Bourgeois, curé actuel de la paroisse est arrivé à Saint-Cléophas en 1976. Né dans la paroisse Cathédrale de Joliette le 26 février 1920, il fait son cours primaire à l'Académie Saint-Viateur, son classique au Séminaire de Joliette et finalement, il prépare sa vie sacerdotale au Grand Séminaire de Montréal.

Ordonné prêtre le 15 juin 1946, il enseigne au Séminaire de Joliette en 1946 et 1947. Il devient vicaire à Saint-Zénon en 1947, il poursuit son vicariat à l'Epiphanie de 1948 à 1950 à Saint-Ignace-de-Loyola de 1950 à 1953, à Saint-Cuthbert de 1953 à 1957, à Saint-Barthélémy de 1957 à 1964 et à La-Valtrie de 1964 à 1968. Nommé curé à Saint-Théodore-de-Chertsey, il y séjourne jusqu'en 1970, exerce ensuite la fonction de vicaire à Saint-Lin jusqu'en 1972 et à l'Epiphanie de 1972 à 1976.

En plus de s'occuper de Saint-Cléophas, il dessert Saint-Edmond, un village situé près de Saint-Gabriel, tout en demeurant au presbytère où il aide le curé de cette paroisse.

Depuis son arrivée à Saint-Cléophas, on a été témoin des travaux de peinture et de métal galvanisé en conformité des devis préparés à cet effet au plus bas soumissionnaire à savoir, M. Jean-Guy Melançon Inc. de Sainte-Marie-Salomé pour un montant de 10 985. \$. On fait ces travaux à l'église au cours du mois de juin 1978.

Au mois d'août 1978, M. Yves Parent de Saint-Liguori est engagé pour exécuter les travaux de maçonnerie à l'église. Il refait à neuf le bas de la façade du mur extérieur de l'église, remplace les briques endommagées du mur de chaque côté de celle-ci et il répare la cheminée, le tout pour 3 225. \$.

A la fin du mois d'août 1978, on peinture le garage de la Fabrique. M. Jean-Guy Melançon s'est occupé de ce travail et ceci a coûté 280. \$.

Le 2 novembre 1978, "Canada au Travail" informe la Fabrique de Saint-Cléophas qu'un projet a été accepté pour une subvention de 14 400. \$. M. Renaud Gravel est nommé promoteur de ce projet.

On engage trois (3) hommes pour y travailler. D'une durée de vingt-six (26) semaines, il commence le 27 novembre 1978 pour se terminer le 28 avril 1979. On y a fait le ménage de l'église et de la sacristie comprenant le lavage des murs, plafonds et planchers.

Le 17 novembre 1978, M. Normand Noël loue le presbytère. Le 23 février 1979, on décide d'aménager un bureau dans la sacristie pour le curé Bourgeois. Cet aménagement coûte 485. \$ à la Fabrique.

Les paroissiens ont demandé qu'on illumine la statue de la Sainte-Vierge qui se trouve près de l'église du côté droit. Les marguilliers décident de faire ces travaux si les gens de la paroisse acceptent de payer ce que cela coûtera, soit 470. \$. Treize (13) généreux donateurs de la paroisse ont payé pour ces travaux.



Célébration d'un mariage



La messe de Minuit sans les Mages! Impensable! De droite à gauche, M. Edouard Hénault, le sacristain-bedeau, Jacques-Emile Ducharme, Alain Belle-rose, Réal Geoffroy et Claude Poirier.



Reposoir mis en place sur la galerie de l'école Saint-Joseph lors de la Fête-Dieu en 1956.

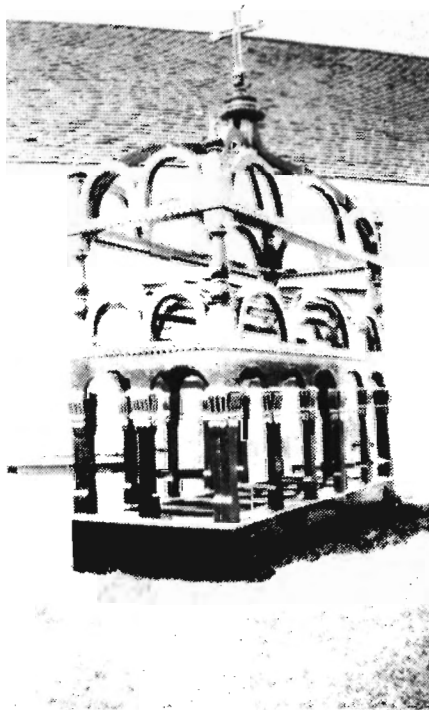

Catafalque fabriqué et donné à la Fabrique par M. Edouard Joly.

## MARGUILLIERS

Au cours du mois de février 1897 a lieu une assemblée de paroisse pour faire le choix des trois (3) marguilliers de banc. Sont élus, MM. Alexis Ducharme, marguillier en charge, aïeul d'Henri Ducharme; André Laferrière, aïeul d'Emilien Laferrière; Louis Marois, aïeul de Rodolphe Bruneau.

Nous allons maintenant vous donner la liste des noms des autres marguilliers depuis la fondation de la paroisse jusqu'à nos jours:

MM. Charles Coutu, Louis Hénault, Alfred Minville, Maxime Piette, Octave Cloutier, Jean-Louis Coutu, Nazaire Ducharme, Olivier Cloutier (père), Napoléon Piette, Francis Houde, Pierre Minville, Alexis Coutu, Rémi Plante, Stanislas Cloutier, Joseph Coutu, Hormidas Godin, Auguste Boucher, Hercule Chênevert, Félix Bruneau, Léonce Minville, Charles Coutu, Henri Hénault.

MM. Joseph Poirier, Médéric Poirier, Paul Pelland, Alphonse Cloutier, Charles McMurray, Paul Laferrière, Wilfrid Martineau, Charles Minville, Joseph Rondeau, Eusèbe Bruneau, Henri Ducharme, Pierre Marion, Donat Ducharme, Charles Champagne, Onésime Poirier, Ludger Barrette, Olivier Cloutier, Joseph Laferrière, Félix Bellerose, Hector Coutu, Denis Ducharme, Joseph Barrette.

MM. Omer Marois, Albert Hénault, Azellus McMurray, Omer Rondeau, Emile Ducharme, Cléophas Poirier, Rodolphe Bruneau, Omer Poirier, Napoléon Pontbriand, Auguste Marois, Gérard Boucher, Stanislas Poirier, Albondius Corriveau, Eustache Mainville, Jean-Louis Brizard.

MM. Joseph Champagne, Anatole Minville, Lucien Desrosiers, Joseph Piette, Walter Plante, Léo Ducharme, Léopold Joly, Aubert Godin, Emilien Marion, Emilien Coutu, J.-Adelmar Martineau, Léo Paul Rondeau, Léo Plante, Arthur Marion, Fernand Cloutier.

Le 6 août 1965, l'assemblée législative du Québec sanctionne la "loi des fabriques". Cette nouvelle loi amène un changement dans le nombre de marguilliers gérant la fabrique de la paroisse de Saint-Cléophas. L'élection des six premiers marguilliers pour 1966, selon cette nouvelle loi a lieu le 5 décembre 1965.

**Sont élus pour 1966:** MM. Emilien Coutu et Georges-Albert Ducharme pour un (1) an. MM. Odilon Piette et Lorenzo Geoffroy pour deux (2) ans. MM. Fernand Cloutier et Arthur Marion pour trois (3) ans.

Voici la liste des autres marguilliers depuis cette date jusqu'à nos jours:

Mme Cléophas Poirier (Mélanie Benny), MM. Fernand Desrosiers, Marcel Miron, Arthur Poirier, Guy Gravel, Guy Bruneau, Lucien Cloutier, Jacques Cloutier, Yvon Gravel, Gérald Corriveau, Claude Poirier, René Rainville.

Mme Emilien Marion (Georgette Coutu), MM. Maurice Bélanger, Jean-Paul Hénault, Dorien Majeau, Renaud Gravel, Claude Piette, Rosaire Turcotte, Léo Paul Robitaille, Rolland Poirier, Léon Ducharme, Daniel Charbonneau.

**Les six (6) marguilliers pour 1980 sont:** MM. Léo Paul Robitaille et Rolland Poirier pour un (1) an. MM. Léon Ducharme et Daniel Charbonneau pour deux (2) ans. MM. René Bellemare et Michel Morel pour trois (3) ans.

**Plusieurs sacristains** se sont occupés de l'entretien de l'église depuis la fondation de notre paroisse. En voici la liste:

MM. Thomas Martineau, Octavien Racine, Séverin Desrosiers, Ernest Coutu, Georges McMurray, Gédéon Mousseau, Louis Therrien, Alphonse Boucher,

Edouard Hénault, Alphonse Seyney, Rodolphe Bruneau.

MM. J. Dandonneau, Eugène Gervais, Joseph Courville, Jean-Louis Coutu, Donat Ducharme, Philippe Gagnon, Normand Ducharme, Charles Minville.

Depuis 1978, il n'y a plus de sacristain en charge de l'entretien des édifices religieux.

**Voici la liste des maîtres-chantres** par ordre chronologique depuis la fondation de la paroisse:

MM. Joseph Coutu, William Laferrière, Donat Ducharme, Wilfrid Martineau, Georges-Albert Ducharme, Emilien Coutu, J.-Adelmar Martineau.

Notre maître-chantre actuel est M. Emilien Coutu.

**Voici maintenant la liste des organistes:**

Marie-Anne Coutu, Herminie Poirier, Marie-Anna Masse, Mme Emile Ducharme (Yvonne Miville), Alice McMurray, Mme Magella Laliberté (Thérèse Barrette), M. Luc Plante, Mme René Bellemare (Francine Coutu).

Notre organiste actuelle est Mme René Bellemare (Francine Coutu).

Présentement, les membres de la chorale sont M. Emilien Coutu, son épouse Simone, Mme Monique Poirier, M. Guy Gravel et quelques jeunes de la paroisse.

## DEMOGRAPHIE

La population de la paroisse n'a pas augmenté depuis sa fondation; bien au contraire, elle s'en va décroissant. Par exemple: en 1904, on comptait 378 habitants chez-nous, alors qu'à l'aube des années '80, on ne dénombre plus que 273 résidents. On peut sans doute attribuer cette diminution à l'exode rural du début du siècle et à la dénatalité des années modernes. Les familles de douze (12) enfants à table ne sont plus courantes . . .

Il fut une époque où nos gens avaient grande difficulté à vivre décemment avec le produit de leur terre; l'argent n'était pas ici monnaie courante. Plusieurs d'entre eux durent à un moment donné, laisser leur lopin de terre et gagner la ville ou même les Etats-Unis pour remplir quelque peu leur gousset. Quelques-uns y sont restés mais la plupart sont revenus chez-nous, heureusement.

Revenons-en maintenant au tout début de la paroisse. On assiste au premier baptême: Joseph Arthur Azellus Martineau reçoit le saint-sacrement de M. le curé Arthur Omer Houle, le 1er mars 1897. Il est le fils de M. Esdras Martineau, cultivateur et d'Arménie Hénault de cette paroisse.

M. Omer Rondeau fut le second baptisé, le 18 mai de la même année. M. Rondeau est aujourd'hui notre doyen, avec son épouse Louisina Godin.

On célèbre le premier mariage en même date que le baptême d'Arthur A. Martineau. M. William Archambault, cultivateur, domicilié en la paroisse de Saint-Charles-Borromée de Joliette, fils majeur d'Onésime Archambault et d'Ulalie Rivet, épouse Clara McMurray, domiciliée à Saint-Cléophas, fille majeure de Charles McMurray, cultivateur et de Julie Champagne, aussi de cette paroisse.

Le 27 mai, on inhuma le corps d'un petit enfant, ondoyé à la maison et décédé aussitôt après. C'était l'enfant légitime de M. Alexis Robillard, forgeron, et de Valérie Rousseau.

Passons maintenant à l'analyse démographique de notre petite paroisse qui, soit dit en passant, serait probablement l'une des plus petites en étendue dans

toute la province de Québec. Voici donc un premier tableau depuis la fondation jusqu'en 1945, année à partir de laquelle nous avons retrouvé un recensement annuel de la population.

1er TABLEAU

ANNEES	MARIAGES	BAPTEMES	SÉPULTURES	POPULATION GLOBALE	FAMILLES
1897	4	16	7		
1898	3	13	8		
1899	4	25	16		
1900	6	18	5		
1901	1	17	9		
1902	2	16	6		
1903	2	24	18		
1904	7	17	14	378	62
1905	4	19	6		
1906	6	18	7		
1907	4	19	7		
1908	-	16	5		
1909	4	17	6		
1910	3	16	4		
1911	4	10	4	333	56
1912	7	10	4		
1913	2	11	7		
1914	2	12	6		
1915	7	10	5		
1916	3	9	11		
1917	3	13	5	317	60
1918	3	12	6		
1919	4	11	5		
1920	3	7	7		
1921	4	17	8		
1922	3	13	5	330	60
1923	2	11	8		
1924	-	7	5		
1925	2	8	4		
1926	5	7	4		
1927	5	8	2		
1928	-	5	1		
1929	1	9	4		
1930	2	3	5		
1931	-	7	8		
1932	2	11	3		
1933	-	6	2		
1934	4	6	4		
1935	3	7	2		
1936	2	11	7		
1937	2	7	6		
1938	3	7	5		
1939	4	8	5		
1940	5	12	7		



ANNEES	MARIAGES	BAPTEMES	SEPULTURES	POPULATION GLOBALE	FAMILLES
1941	3	8	3		
1942	5	9	4		
1943	2	13	9		
1944	4	11	4		
1945	2	10	4		

Nous pouvons ici ajouter d'autres statistiques: en 1904, on dénombrait 44 cultivateurs et 11 journaliers sur le territoire. On voit qu'à cette époque, la majorité des familles vivaient de l'agriculture. De 1900 à 1904, 12 familles d'ici ont émigré aux Etats-Unis.

Sept (7) ans plus tard, soit en 1911, on comptait dans notre paroisse 48 cultivateurs, 3 ouvriers, 2 commerçants, 2 marchands et un seul journalier.

En 1917, 40 cultivateurs vivaient des produits de la terre; il y avait toujours 2 marchands ainsi que 2 commerçants. Depuis 1913 jusqu'à 1917, 8 individus ont émigré aux Etats-Unis et quelques familles sont parties à Montréal.

Cinq (5) ans plus tard, on pouvait dénombrer à Saint-Cléophas, 38 cultivateurs, 10 ouvriers, 2 marchands et 2 commerçants. Deux (2) ou trois (3) familles ont quitté le village pour se rendre à Montréal.

Voici enfin un second tableau d'après la deuxième grande guerre jusqu'à nos jours.

2ème TABLEAU

ANNEES	MARIAGES	BAPTEMES	SEPULTURES	POPULATION GLOBALE	FAMILLES
1946	2	10	8	327	66
1947	4	11	5	306	65
1948	4	8	5	301	60
1949	7	9	6	310	62
1950	5	6	4	298	60
1951	5	5	6	306	70
1952	1	11	4	320	62
1953	-	11	1	318	62
1954	1	6	3	304	62
1955	2	4	7	304	62
1956	1	5	5	307	63
1957	2	6	6	320	68
1958	1	7	4	323	68
1959	5	7	9	308	64
1960	3	8	6	296	60
1961	1	3	8	287	60
1962	4	4	9	280	60
1963	2	5	3	279	61
1964	-	6	7	300	62
1965	3	6	6	307	62
1966	4	3	6	245	53
1967	7	7	6	294	58
1968	2	2	6	295	60
1969	4	6	4	300	61

ANNEES	MARIAGES	BAPTEMES	SEPULTURES	POPULATION GLOBAL	FAMILLES
1970	1	6	10	328	63
1971	4	4	4	310	68
1972	7	3	9	286	68
1973	1	1	7	292	68
1974	4	9	5	278	69
1975	2	4	4	267	72
1976	2	4	2	268	74
1977	3	6	7	260	73
1978	-	1	5	260	73
1979	-	4	3	262	76
1980	-	-	-	273	78



Notre plus grosse famille actuelle dont les parents vivent encore chez-nous: M. et Mme Auguste Marois et leurs onze enfants, tous vivants.

## LA VIE SCOLAIRE

Le 24 février 1847, le Gouverneur Général en conseil créa une commission scolaire pour Saint-Félix-de-Valois et en nomma les premiers commissaires: MM. Joseph Sylvestre dit Beausoleil, Joseph Piette, Louis Coutu, Marcisse Joly et François Mousseau. Ces derniers divisèrent la paroisse en cinq (5) arrondissements. Pour les deux (2) rangs de Brandon, c'était l'école numéro 3. La première fut construite en 1848 sur un emplacement de un tiers (1/3) d'arpent en superficie, situé dans le deuxième rang de Brandon et cédé gracieusement aux commissaires d'école par M. Hyacinthe Piette. L'emplacement se trouvait presque en face du chemin de ligne Piette, sur la terre actuelle de M. Claude

Piette. Elle fut construite par M. Basile Charron dit Ducharme et coûta à son arrondissement 238. \$.

En 1872, cette école était transportée à un point plus central du même rang, soit sur le lot numéro 620, occupé aujourd'hui par M. Jean-Marie Bonin, au village. On l'abandonna en 1890 pour une troisième et nouvelle école, érigée sur un terrain de M. André Laferrière qui détenait alors tout le lot numéro 578, dans le premier rang. C'est aujourd'hui la demeure de M. Réjean Belle-rose. Voici, ici, une liste des enseignants depuis 1848 jusqu'à 1916. On peut mentionner que le salaire annuel était de 80. \$ pour le premier instituteur:

Louis Douaire-Bondy . . . . .	1848-54	Mélina Fréchette . . . . .	1890-93
Marie-An Brunelle . . . . .	1854-57	Rosina Poirier . . . . .	1893-95
André Riberdy . . . . .	1857-65	Alexandrina Poirier . . . . .	1895-96
Mme Théophile Lanoix . . . . .	1865-67	Caroline Chamberland . . . . .	1896-1900
(Félicité Boucher)		Herminie Poirier . . . . .	1900-04
Joseph Duquet, fils . . . . .	1867-70	M. Lambert . . . . .	1904-05
Malvina Cadot . . . . .	1870-72	Paméla et Christine Roy . . . . .	1905-06
Emérantiane Maxwell . . . . .	1872-73	Marie Bacon et	
Joséphine Riel . . . . .	1873-78	Marie-Anne Lavallée . . . . .	1906-11
Luména Poitras . . . . .	1878-80	Rosilda Coutu . . . . .	1911-13
Délia Bonin . . . . .	1880-82	Herminie Coutu . . . . .	1913-14
Pacifique Contré . . . . .	1882-84	M. Jacques . . . . .	1914-15
Y. Boucher . . . . .	1884-90	Valérie Robillard . . . . .	1915-16

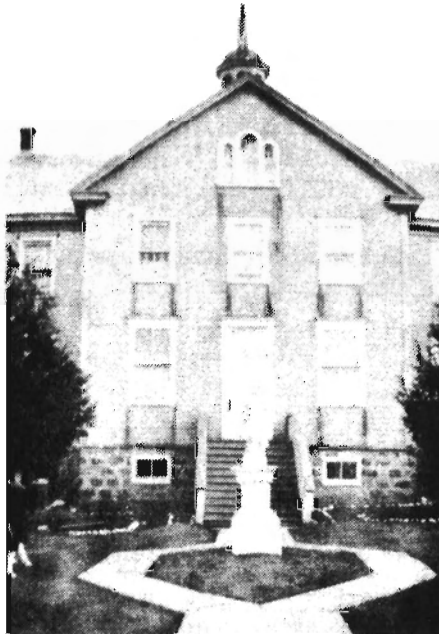

L'école Saint-Joseph, avant l'installation de la galerie à la façade.

En 1915, MM. Félix Bruneau et J.-Baptiste Roberge construisent la très belle école au centre du village. M. Octave Cloutier en avait érigé les fondations et le magnifique solage de pierres. Divisée en deux (2) grandes classes bien éclairées, elle était également pourvue d'un spacieux étage pouvant héberger nos enseignantes, les soeurs des SS.CC. de Jésus et de Marie. On attribue à M. Paul Laferrière l'idée de construire l'école au centre du village. D'autres, contrairement à lui, préconisaient l'institution de deux (2) écoles, une à

chaque bout de la paroisse. Tenace et habile politicien, M. Laferrière fit passer son point de vue devant les commissaires d'école de l'époque. On la baptisa du nom d'école Saint-Joseph. Voici une liste des soeurs enseignantes qui sont passées par cette école. La liste est faite selon le rang de nomination; pour celles qui vivent encore, leur nom religieux est suivi de leur nom civil; salaire annuel de chaque enseignante en 1916: 175. \$.

**Srs:** Paul du Sacré-Coeur, Béatrix-Marie, Gabriel Archange, Gertrude du Sacré-Coeur (Gertrude Forest), Emélie de la Croix, Séraphine du Divin-Coeur, Hermann de Jésus, Thérèse-Marie-Joseph, Thérèse d'Avila (Berthe Pelletier), Marie du Carmel, Jean du Calvaire (Marie-Blanche Vadnais), Jean-Joseph (Marie-Anne Rivest), Joseph Henri, Bernadette de Lourdes, Ange-Alphonse (Marie-Jeanne Savignac), Louis-de-Jésus, Marie-Patricia, Marie du Précieux-Sang (Irène Pépin), Marie-Geneviève (Claudia Vadnais), Jeanne Marguerite (Angélique Godin), Marie-Aristide, Marie-Jeanne-de-Jésus, Madeleine du Crucifix, Marie de Bethléem, Saint-Irénée, Marie-Anna, Marie du Bon Pasteur, Théophile des Saints-Coeurs, Marie-Lucien, Rose-Amélie, Joseph-Alphonse (Flora Charette), Marie-Albert (Emelda Croisetière), Pauline du Sacré-Coeur (Pauline Joly), Pierre d'Alcantara, Marie du Carmel, Louise-Thérèse (Aline Beaudry), Louis-Joseph (Madeleine Paul-Hus), Rose-Almésine (Bernadette Archambault), Marie-Lactitia (Marie-Anne Losier), Marie de Saint-Joseph (Aurore Laporte), Gisèle-Thérèse (Irène Forget), Marie-Eugène (Aurore Vincent), Pauline de Jésus (Pauline Grégoire), Agathe des Anges (Agathe Dalpé), Marie du Crucifix (Hélène Thibodeau), Jean de Jésus (Léonie Forest), Elizabeth des Saints-Coeurs (M.-Jeanne Beaudry), Jean-René (Marie-Laure Adam), Lucie-Thérèse (Carmen Laporte), Aline-Marguerite (Aline Dalpé), Marie-Ernest, Louis-de-Montfort (Anna Doiron), Pierre de Rome (Pierrette Deguire), Pauline Marie (Thérèse Dulong), Aimé de Jésus (Marie-Blanche Savignac), Marie-William, Alexandre de Jésus (Anna Desjardins), Saint-Michel-des-Saints (Déa Beauséjour), Hélène-Thérèse (Gertrude Lemay), Claude-André.

Voici la liste des Supérieures de l'école, couvrant la même période, de septembre 1916 au mois de juin 1966.

<b>Srs:</b> Saint-Armel . . . . .	1916-20
Marie-de-l'Epiphanie . . . . .	1920-21
Antoine de Jésus . . . . .	1921-31
Marie de Bethléem . . . . .	1931-33
Marie du Calvaire . . . . .	1933-36
Cécile Béatrix (Béatrice Gariépy) . . . . .	1936-39
Anna-Maria (Jeanne Lasalle) . . . . .	1939-43
Paul des Saints-Coeurs (Bertha Thellen) . . . . .	1943-47
Jean-Baptiste . . . . .	1947-53
Lucie du Sacré-Coeur (Lucienne Gariépy) . . . . .	1953-56
Elizabeth du Sacré-Coeur (Elizabeth Leblanc) . . . . .	1956-58
Alice des Saints-Coeurs (Léona Ouellet) . . . . .	1958-64
Joseph du Christ-Roi (Maria Bruneau) . . . . .	1964-66

En 1904, comme en 1915, dernière année d'enseignement à la petite école du 1er rang, le nombre d'élèves était de 90; en 1911, on en comptait 60 dont 50 à temps plein, 93 élèves dont 80 à temps plein en 1917 et 85 dont 65 à temps plein en 1922. Nous avons également le nombre d'élèves pour les années 1930 à 1936 inclusivement:

1930: 64 élèves

1934: 72 élèves

1931: 65 élèves  
1932: 72 élèves  
1933: 71 élèves

1935: 70 élèves  
1936: 57 élèves

M. Adrien Froment, inspecteur d'école, constate en 1948, que le nombre d'élèves était sensiblement le même depuis les douze dernières années, soit autour de la soixantaine.

Nos étudiants croissant toujours en nombre d'année en année, il devenait urgent de construire de nouveaux locaux de cours. Le 8 août 1955, une missive de l'honorable Antonio Barrette promet aux commissaires de Saint-Cléophas un octroi spécial pour l'agrandissement de leur école. L'octroi est de 21 507.50 \$, ce qui représente 70o/o du coût total de la construction. On donne le contrat à M. Gilles Malo.

On engage Mlle Thérèse Gareau pour enseigner la 4ème année à l'automne 1955; plusieurs se souviendront des quelques mois passés chez M. Marcel Ducharme cette année-là! Mlle Gareau donne l'instruction à nos enfants de 4ème année pendant trois (3) ans, après quoi, elle est remplacée par Mlle Denise Champagne. Celle-ci enseignera aux degrés 4 et 5, et même à la troisième année durant un (1) an. L'année suivant la fin des travaux, en septembre 1956, on donne le cours secondaire à Saint-Cléophas; d'abord la 8ème année puis bientôt la neuvième aussi. On le donnera durant sept (7) années consécutives, après quoi les élèves devront se rendre à Saint-Gabriel ou à Joliette pour compléter leurs études. Au mois de mai 1964, Mlle Denise Champagne reçoit son licenciement. L'enseignement est à nouveau donné par deux religieuses seulement qui se partagent la tâche entre les sept (7) degrés.

En juin 1966, les religieuses quittent l'école Saint-Joseph. On ne donnera pas la 7ème année en septembre. Les commissaires d'école engagent donc deux (2) institutrices pour cette dernière année de cours: Mmes Diane Allard et Solange Guilbault-Rondeau. Cette dernière donne sa démission en novembre et se voit remplacée par Mme Lucia Trudel-Lefebvre. A compter de septembre 1967, les étudiants devront donc se rendre à Saint-Félix pour prendre l'enseignement primaire.



Du temps où chaque élève faisait sa petite part du jardin. Cette pratique dura 3 ou 4 ans, vers les années '40. On reconnaît à l'arrière l'école Saint-Joseph.



Noël! depuis toujours la Fête des enfants! On reconnaît à l'arrière M. le curé Lefebvre.



La classe des petits, année 1950-51.



La classe des grands, année 1950-51.

**TABLEAU STATISTIQUE DES VINGT DERNIERES ANNEES**

Année scolaire	No. d'élèves	No. d'instituteurs	Salaires annuel
1946-47	59	2 religieuses	600. \$ chacune
1947-48	62	2 religieuses	600. \$ chacune
1948-49	62	2 religieuses	700. \$ chacune
1949-50	59	2 religieuses	800. \$ chacune
1950-51	64	2 religieuses	800. \$ chacune
1951-52	63	2 religieuses	850. \$ chacune
1952-53	78	2 religieuses	850. \$ chacune
1953-54	72	2 religieuses	850. \$ chacune
1954-55	73	2 religieuses	900. \$ puis 950. \$ ch.
1955-56	84	2 religieuses	1 200. \$ chacune
		& 1 inst.-laïque	..... 1 300. \$
1956-57	88	2 religieuses	1 200. \$ chacune
		& 1 inst.-laïque	..... 1 300. \$
1957-58	85	3 religieuses	1 200. \$ chacune
		& 1 inst.-laïque	..... 1 300. \$
1958-59	90	3 religieuses	3 950. \$ pour les trois
		& 1 inst.-laïque	..... 1 800. \$
1959-60	96	3 religieuses	4 220. \$ pour les trois
		& 1 inst.-laïque	..... 2 200. \$
1960-61	79	3 religieuses	5 300. \$ pour les trois
		& 1 inst.-laïque	..... 2 400. \$
1961-62	64	3 religieuses	7 000. \$ pour les trois
		& 1 inst.-laïque	..... 3 000. \$
1962-63	49	3 religieuses	1 800. \$ chacune
		& 1 inst.-laïque	..... 3 000. \$
1963-64	52	2 religieuses	2 100. \$ (Sup.)/1 900. \$
		& 1 inst.-laïque	..... 3 800. \$
1964-65	48	2 religieuses	2 800. \$ (Sup.)/2 500. \$
1965-66	40	2 religieuses	2 800. \$ (Sup.)/2 500. \$
1966-67	27	2 inst.-laïques	3 800. \$ (Dir.)/3 400. \$

# CHAPITRE III



## HISTOIRE DES LOTS

Pour ce présent chapitre, nous avons tenté de reconstituer l'histoire de chacun des lots de Saint-Cléophas, en remontant le cours du temps le plus loin possible.

Pour accomplir ce travail nous avons d'abord contacté plusieurs propriétaires actuels de la paroisse et d'autres qui aujourd'hui ont quitté la place, tous ceux-là ayant eu la gentillesse de nous donner un peu de leur temps. Nous devons mener parallèlement à ces visites, des recherches dans les bureaux d'enregistrement de la région, afin de vérifier l'exactitude de certains faits et dates; la mémoire humaine n'étant pas infaillible!

Dans les pages suivantes, on retrouve un à la suite de l'autre, les numéros de lot, chacun accompagné de sa petite histoire. Cependant, une partie de ce chapitre diffère: celle sur l'histoire du village, celui-ci comprenant plusieurs maisons toutes bâties sur les abords de 5 ou 6 lots. Il nous a donc paru préférable de procéder maison par maison pour cette partie.

Afin de mieux situer les lots, tant par leurs cadastres anciens qu'actuels, le lecteur peut se référer à la carte dépliant qui se trouve à la fin de ce chapitre.

### Lot 562

M. Alexis Coutu achète la terre de M. Joseph Latour en 1881. Il ne la gardera que trois (3) ans avant de revendre à M. Charles Laramée. Ce dernier la garde jusqu'en 1901 alors que Stanislas Ducharme en prend possession. En 1910, M. Stanislas Ducharme est décédé et son épouse, Anna Rainville en devient propriétaire. La même année, elle vend la terre à M. Charles Champagne.

En 1918, M. Joseph Cloutier achète la terre. On sait que la famille Cloutier a habité l'ancienne maison de bois qui se trouve encore sur le terrain de Mme Cléophas Poirier, derrière son garage. En 1919, M. Ludger Poirier achète cette propriété pour la revendre à son fils Cléophas en 1938. En 1943, M. Cléophas Poirier, aidé de son père et ses frères y bâtit la maison actuelle. En 1973, Mme Cléophas Poirier vend la terre, sauf la partie sur laquelle se trouve la maison et les bâtisses. M. Irénée Poirier, le nouvel acquéreur vend à son fils Yvan Poirier en 1979.



Maison centenaire. On peut encore l'apercevoir à l'arrière de la demeure actuelle de Mme C. Poirier.

### **Lots p563 et 564**

Avant 1877, cette terre aurait appartenu, la moitié à M. Hilaire Barrette et l'autre moitié à Josine Lacourse. On sait qu'en 1877, M. Maxime Poirier en était le propriétaire. Son fils Médéric Poirier la reçoit par testament en 1898. A son tour, il la donne à son fils Omer Poirier en 1929. Emile Poirier a acquis cette terre de son oncle Omer en 1976 et il y bâtit sa maison en 1979.

### **Lot 565**

En 1877, M. Alexis Joly était installé sur ce lot. Probablement que la maison où il a habité était déjà construite avant son arrivée. En 1903, M. Alexis Joly est décédé et son épouse, Rose Robillard devient propriétaire de la terre. Peu de temps après, son fils, Edouard et sa famille viennent habiter avec sa mère devenue veuve. Lorsque cette dernière meurt en 1924, Edouard Joly hérite de ce lot et continue de vivre dans la maison. En 1950, Léopold Joly achète la terre de son père Edouard. En 1957, Edouard Joly meurt. La maison reste inhabitée jusqu'à sa démolition en 1972. En 1973, Léopold Joly bâtit la maison actuelle où il habite depuis.

### **Lot 566**

Alexis Ducharme part de Sainte-Elisabeth pour venir s'installer sur ce lot. C'est probablement lui qui a bâti la maison actuelle où habitent Daniel et Chantal Ducharme. Alexis lègue ensuite la terre à son fils Stanislas en 1899. A la mort de Stanislas en 1910, Anne Rainville, son épouse devient propriétaire. En 1926, son fils M. Henri Ducharme achète la terre. Aujourd'hui Henri Ducharme a 86 ans et il vit encore avec son épouse Louise Barrette, au Foyer de Sainte-Elisabeth. Henri a été cultivateur toute sa vie, éleveur de moutons, de poules, de vaches, de chevaux. Il vend sa terre en 1964 à son fils Georges-Albert Ducharme. Suite au décès de ce dernier, Mme Yvette Poirier, épouse de Georges-Albert Ducharme garde la maison et la terre, de la route jusqu'au chemin de fer, pour elle et ses enfants. Elle vend le reste y compris l'érablière à M. Léopold Robitaille, en 1969. En 1970, Mme Yvette Poirier est décédée. Elle lègue la maison aux enfants; en 1974, sa fille Marielle avec son époux, Jocelyn Lacroix construisent une autre maison sur ce lot, où ils habitent pendant quatre (4) ans pour la vendre en 1979 à Jos Marie Cantin. Ils déménagent dans une troisième maison qu'ils ont construite sur ce lot en 1978.

### **Lot 567**

Terrain où était bâtie la gare. Le propriétaire actuel est M. Roch Landreville de Crabtree.

### **Lot 568**

En 1877, M. Pierre Coutu était installé sur ce lot; il y avait bâti une première maison. Cette propriété a, par la suite appartenu à M. Joseph Coutu. C'est là qu'il éleva sa famille. Il est le père d'Adélarde et de Hector Coutu, donc le grand-père de M. Emilien Coutu.

En 1919, il vend à M. Philius Aubin. En 1926, ce dernier fait construire la maison actuelle. C'est M. Wilfrid Martineau qu'il choisit comme menuisier car celui-ci n'était pas à sa première maison; il en avait bâti plusieurs au village.

En 1955, M. Philius Aubin décide de vendre sa maison et sa terre. Il part s'établir à Montréal avec sa famille. Depuis ce temps, M. Léo Paul Robitaille est le propriétaire. Comme tous ceux qui ont occupé cette propriété au cours des années, il est cultivateur.

### **Lots 569 et p570**

En 1885, M. Delphis Dumontier, propriétaire de ce lot depuis un certain nombre d'années, vend à M. Adolphe Dumontier. Cette propriété lui appartient jusqu'en 1892. M. Norbert Savoie prend alors possession de cette terre. A l'époque, ces gens habitaient une petite maison de bois construite sur ce terrain près de laquelle se trouvait un puits "à brimbale".

Plus tard, M. Norbert Savoie laisse en héritage sa terre et sa maison à Gérémie et Joseph Savoie. En 1945, les héritiers vendent à M. Lorenzo Geoffroy. La même année, il construit la maison actuelle. A proximité de cette maison se situe une des belles érablières de la paroisse.

En 1973, M. Lorenzo Geoffroy vend la majeure partie de sa terre à M. Paul René Forget et il garde seulement le terrain sur lequel sont bâtis la maison et le hangar. En 1974, M. Réal Martineau achète la terre de M. Forget. Tant qu'à la maison, elle est toujours habitée par Mme Lorenzo Geoffroy; elle en est propriétaire depuis le décès de son époux en 1976.



Le "train" des poules. A l'arrière, on peut voir un puits à brimbale, près de l'ancienne maison de M. Norbert Savoie, alors propriété de M. L. Geoffroy.

### **Lot 571**

En 1882, Alfred Rondeau vend ce lot à Léon Miville qui, dix (10) ans plus tard, le cède à son fils Léonce. Ce dernier vend une partie du lot à la corporation de la paroisse en 1904 pour qu'on y fasse le chemin de ligne Piette et il vend le reste de sa propriété en 1921 à Eustache Robillard. En 1956, Emilien Robillard en fait l'acquisition de sa mère Marie-Anne Houde, veuve d'Eustache Robillard. En 1963, Emilien vend une partie de son lot à "Sa Majesté la Reine" pour l'élargissement du chemin de ligne Piette; en 1972, il cède le petit bois qui se trouve au bout de la terre à Lorraine Lefebvre et le reste du lot à Cécile Cloutier, qui, à son tour vend sa partie à Claude Piette, en 1979. Aucune maison n'a jamais été construite à cet endroit. Toutefois, Claude Piette s'est construit en 1980 une cabane à sucre.

### **Lot 572**

Gilbert Piette cède le lot 572 à son fils Napoléon en 1882. Ce dernier y construit en 1904, la maison qui est aujourd'hui la propriété de Suzette Leclair. Auparavant, l'autre résidence qui s'y trouvait était probablement l'oeu-

vre de Gilbert Piette. Napoléon cède une partie du lot en 1904 à la corporation de la paroisse pour y faire le chemin de ligne Piette. Le reste du lot passe aux mains de son fils, Joseph en 1932, qui donne un petit terrain à René, son fils en 1975 pour qu'il s'y construise une maison, ce qu'il fait la même année. Depuis 1978, Claude, son frère en est le propriétaire. Pour ce qui est du reste du lot, Mme Joseph Piette en hérite en 1977 lors du décès de son époux. Un (1) an plus tard, Mme Piette quitte Saint-Cléophas et elle vend le lot et la maison à deux de ses filles, Huguette et Ghyslaine, qui, la cède ensuite en 1979 à Suzette Leclair.

### **Lots 573 et 574**

Certains papiers nous indiquent que M. Maxime Poirier habitait déjà sur cette terre en 1877. C'est lui qui a bâti la maison actuelle. Maxime était le grand-père de M. Omer Poirier qui vit aujourd'hui au village, âgé de 83 ans.

En 1898, M. Maxime Poirier est décédé et laisse sa propriété à son fils Médéric où ce dernier élève sa famille. Vers 1943, Médéric déménage au village et vend à son fils Stanislas. En 1954, cette terre passe aux mains de J. Joseph Charbonneau qui un (1) an plus tard la vend à M. Philibert Charbonneau. Celui-ci y élève sa famille et cultive la terre jusqu'en 1971. C'est alors qu'il vend à son fils Daniel.



### **Lots 575 et 576**

Avant 1850, on sait qu'une maison ayant appartenu à un dénommé Mailoux, a existé au bout du lot 576. Elle fut démolie avant l'année 1900.

Vers 1850, Charles McMurray, arrivant d'Ecosse, reçoit du gouvernement ce lot boisé, plus une subvention annuelle de l'Ecosse, lui permettant de survivre tout en défrichant sa terre. Toutefois, cette entente ne dura pas car le gouvernement protestant de l'Ecosse, mécontent du mariage de Charles

McMurray avec Julie Champagne “une catholique”, coupa toute subvention.

C'est probablement lui qui bâtit la maison actuelle. Il y a élevé sa famille. Pendant longtemps, Charles McMurray se classait parmi les marchands de la place à cause de son commerce de “potasse”. Cela consistait à faire bouillir dans de gros chaudrons de fonte, de l'eau mêlée à de la cendre qu'il ramassait de maison en maison à travers la région. Une fois bouilli, le liquide obtenu appelé “lessive”, était filtré et coulé dans des barils; il se formait alors en gelée. La potasse était prête! Charles McMurray partait pour Montréal livrer son produit destiné à la fabrication de la vitre et il rapportait de la ville des objets qu'il revendait en campagne.

En 1898, Charles McMurray donne la terre à son fils Pierre (Georges) McMurray. En 1901, c'est Charles (fils) qui devient propriétaire; c'est là lui aussi qu'il élève sa famille. En 1929, suite au décès de Charles McMurray fils, la terre passe aux mains de Marie Rainville, son épouse, qui la vend à son fils Azellus lors de son mariage avec Flore Champagne en 1934.

En 1961, M. Azellus McMurray déménage à Saint-Félix-de-Valois avec sa famille et vend sa terre à Eustache Mainville. Au bout de quinze (15) ans, soit en 1976, son fils Jean achète et est encore propriétaire aujourd'hui.

### Lot 577

Lot mesurant 10 x 12 1/2 arpents, situé à l'arrière du village, face à l'église; a toujours appartenu à des Martineau. On se souvient d'Esdras Martineau: il achète la terre en 1883 de Cléophas, probablement son frère, qui lui, en aurait hérité de Charles Martineau, on ne sait quand! La terre passe ensuite à trois (3) des fils d'Esdras: Alexis le premier, Thomas le second et enfin Wilfrid, en 1921. Wilfrid la gardera jusqu'en 1947 puis la donnera à son fils J.-Adelmar. Celui-ci vendra à son fils Luc en 1974. La maison qu'ils habitent est l'une de nos centenaires.

\* On trouve sur ce lot une de nos plus belles érablières de la paroisse.



Propriété de M. Luc Martineau, du temps de son grand-père Wilfrid. On reconnaît l'épouse de ce dernier sur la galerie.

### **Lot 578**

Un moulin à scie, érigé sur un terrain de 1 1/2 arpent carré en haut de la chute à "Vieux Jos", était en opération vers le milieu du XIX siècle. M. Prospère Brissette s'en occupait seul avant 1849 puis partagea sa propriété avec M. Edouard Laferrière, père d'André, après cette année-là. Le moulin est ensuite passé aux mains de M. François Coutu en 1859. M. Zéphirin Martineau en aurait été propriétaire plus tard; il en fut peut-être le dernier avant de vendre à M. André Laferrière.

A cette époque lointaine, une route longeait le "grand ruisseau"; on y trouvait cinq (5) ou six (6) maisons. L'une d'elles fut construite par M. André Laferrière il y a près d'un siècle. On la déménagea plus tard, lorsque la route fut tracée, en face de la demeure actuelle de M. Alain Bellerose; faute d'eau, on dût la descendre à l'endroit actuel. M. Joseph Laferrière, fils d'André et de qui on tira le surnom de la chute à "Vieux Jos" fut le second occupant jusqu'en 1944, année de vente faite à M. Pierre Lefebvre. La terre et tous les bâtiments passent ensuite à M. Omer Lavigne et trois (3) ans plus tard à M. Gaston Forest. M. Roland Rondeau en devient propriétaire en 1961; il vend en 1974, les bâtiments et la maison à M. Denis Poirier, et la terre à M. Arthur Poirier, la même année. Le fils de ce dernier, André, exploite la terre depuis 1979 tandis que son frère Denis s'occupe d'une porcherie.

### **Lot p578**

Troisième école de rang pour le territoire de Saint-Cléophas, construite en 1890 sur un terrain de M. André Laferrière. Les commissaires d'école la vendent en 1919 à M. Louis Coutu; M. Esdras Turcotte en fait l'acquisition de ce dernier la même année, de même M. Pierre McMurray en 1924. Il revend à dame Anna Payette, mère de Claire et Alphonse Rolland, en 1932. Claire vend à Alphonse en 1956 (elle en avait hérité de sa mère) et celui-ci la donne à sa fille Denise qui vendra à M. Roger Bellerose en 1974. L'année suivante, Réjean Bellerose en devient propriétaire.

### **Lots 579 et 580**

M. François Houde obtient ces deux lots de M. Edouard Laferrière, en 1876. C'est probablement lui qui y bâtit la maison de M. Piette; il lègue plus tard ses biens à son fils Joseph qui vend tout à M. Jos-Clarence Piette en 1936. Ce dernier la donne en 1951 à son fils Alphonse qui revendra à son frère Odilon Piette en 1960.

M. Odilon Piette est aussi propriétaire du lot numéro 608. Jadis, M. François Houde avait acquis cette terre de M. Léandre Masse en 1888; ce dernier l'avait achetée de M. David Poirier quelque temps avant; M. Norbert Cloutier avait vendu à M. Poirier en 1882. François Houde la vend à son fils Joseph en 1909 et pour le reste, on suit le même cheminement que les deux (2) lots précédents.

### **Lot 581**

Mérelise Enos, veuve de M. Félix Poirier, vend la terre à M. Hormidas Coutu en 1884; celui-ci la revend quatre (4) ans plus tard à M. Esdras Martineau. Ensuite, la terre passe aux mains d'Alexis Martineau, fils d'Esdras. En 1916, Alexis vend à Thomas, son frère; en 1921, Thomas vend à Wilfrid qui la donnera à J.-Adelmar, son fils, en 1947. La terre passe en 1951 aux mains de M. Esdras Gravel qui revend à son fils Guy Gravel en 1968.

\* Il y a déjà eu sur cette terre une maison qui aurait été démolie plus tard.

On sait que M. Esdras Martineau l'avait vendue à M. Alexis Robillard, forgeron, l'année même de la fondation.

\* M. Esdras Gravel se garde un terrain pour se construire une maison, la même année de vente à son fils Guy.

### **Lot 582**

Mêmes propriétaires au début que le lot numéro 581, jusqu'à M. Esdras Martineau qui vend en 1891 à M. Léon Minville. La terre passe à son fils Alphonse en 1901 qui la laisse plus tard à Léonce, son frère; Hector l'achète en 1922 puis fait un échange avec Alphonse qui en reprend alors possession deux (2) ans plus tard. L'année d'après, M. Charles McMurray l'achète; il la donne à son fils Azellus en 1934. Elle passera ensuite à M. Omer Lavigne en 1942, à M. Esdras Gravel en 1947 et finalement à Guy Gravel en 1968.

### **Lot 583**

Dame Geneviève Joly, veuve de M. Rémi Godin, lègue la terre à leur fils Hormidas, en 1893. La maison fut probablement construite par M. Rémi Godin. Donc, Hormidas continue l'oeuvre du père puis lègue à son fils Arthur "Ti-mer". M. Omer Lavigne l'achète de ce dernier en 1930; il revendra 17 ans plus tard à M. Esdras Gravel. C'est lui qui déménage la maison à l'endroit actuel vers les années soixante; elle se trouvait, avant, tout près du petit ruisseau, un peu plus à l'est. M. Esdras Gravel vend en 1968 à son fils Guy.

### **Lot 584**

Dame Philomène Tellier, veuve de M. François Robitaille en 1869, donne la terre à son fils Maxime en 1889. Celui-ci la vend à ses deux (2) frères Hector et François, trois (3) ans plus tard. François Robitaille vend tous ses biens en 1909, à M. Gustave Frappier, ayant acheté la part de son frère Hector en 1895. M. Félix Bellerose l'acquiert en 1912 puis, la garde jusqu'en 1965, année de vente à son fils Roger; ce dernier la cède à son fils Alain en 1975.

\* Il y avait là une maison, disparue, et plusieurs bâtiments encore debout!

\* M. Réjean Riopel achète un terrain de M. Alain Bellerose en 1977.

### **Lots p584 et 585**

M. Alfred Clermont vend cette terre, pour M. Joseph Clermont, à M. Nazaire Aubin en 1894. Il y avait à cette époque, une maison et des bâtiments, tous disparus aujourd'hui, sauf un hangar. M. Nazaire Aubin laisse la terre à Joseph en 1906. Ce dernier vend à M. William Laferrière, quatre (4) ans plus tard. La veuve de M. W. Laferrière, dame Georgiana Mainville vend en 1925 à M. Denis Ducharme qui revendra à M. Albert Gravel en 1947; c'est lui qui débâtit la vieille maison pour se construire les dépendances que l'on connaît, avec sa maison principale.

\* Entre les demeures actuelles de MM. Albert Gravel et Louis Trudeau, il y aurait déjà eu une maison, construite et habitée par un certain M. Champagne. On ne sait ce qui en est advenu.

### **Lot 586**

M. Rémi Plante, probablement le constructeur de la maison actuelle de M. Trudeau et des bâtiments disparus, donne ses biens à son fils Walter en 1926. On suppose qu'il l'avait acquise de M. Joseph Boucher avant le début du siècle. M. Roger Plante, fils de Walter a eu la terre durant deux (2) ans, de 1965

à 1967 puis étant décédé, son père la reprend et vend à M. René Rainville, la même année. Celui-ci revend en 1974 à MM. Jean-Robert Marcoux et Louis Trudeau; ce dernier gardera finalement la terre et la maison.

\* En 1967, année de vente, M. Walter Plante fait le don d'un terrain à sa fille Anita, en face de la demeure actuelle de M. Arthur Poirier. On y trouve deux (2) petits chalets.

### Lot 587

En 1905, M. Hercule Contré vend la terre à M. Jean-Louis Coutu. Il l'avait achetée en 1881 de M. Gilbert Martin dit Pelland, frère de Joseph. M. Coutu garde la terre jusqu'en 1918 et vend alors à M. Rémi Plante qui la donne à son fils Walter trois (3) ans plus tard. En 1965, Roger Plante en hérite mais son père doit la reprendre en 1967, suite au décès de son fils, puis la revend à M. René Rainville. Cette terre est divisée et vendue comme suit en 1974: une partie à M. Arthur Poirier qui passera à son fils André en 1979, avec une cabane à sucre dessus; une partie à MM. Marcoux et Trudeau, un terrain à M. Neveur sur lequel il s'érigera une maison. Les parties de MM. Marcoux et Neveur passeront ensuite à M. Louis Trudeau.

En 1978, M. Gérald Lemieux achète de ce dernier, un terrain sur lequel il érige la même année, la vieille maison des Pelland (alors à M. Jacques Cloutier).

\* Il est curieux de constater que cette maison, bâtie il y a plus d'un siècle par M. Joseph Pelland, passe 100 ans plus tard sur la terre anciennement de son frère Gilbert Pelland! Ainsi va l'histoire!

### Lots 588 et 591

Maison construite il y a environ 100 ans par le frère de M. Félix Marois et lui-même. Ce dernier lègue ensuite, vers 1900, la terre à son fils Joseph qui la donne en 1927 à son fils Auguste; celui-ci, marié en 1931 avec Rosa-Anna Majeau, élève sa famille de onze (11) enfants, tous vivants aujourd'hui, dans cette maison. Fait à noter: M. & Mme Auguste Marois, résidents de Saint-Cléophas et bien en vie, sont les chefs de la plus grosse famille vivante de la paroisse.

Terre à bois, numéro 591, vendue à M. Paul Lapointe par M. Auguste Marois en 1968. Celui-ci l'avait eue de son père Joseph en 1927 qui en avait hérité de son père Félix, plusieurs années avant.



Devant sa maison, à l'arrière on reconnaît M. et Mme Félix Marois. A l'avant, M. et Mme Auguste Marois, avec une de leurs filles, Eliane.



### **Lot 589**

Terre à bois léguée à M. David Godin par son père Alexis avant 1975. Il la garde jusqu'à sa mort en 1908 et sa femme, Aglaé Enos, la donne à ses deux (2) fils Joseph et Evangéliste. En 1922, Evangéliste vend sa part à M. Alfred Plante qui revend quatre (4) ans plus tard à M. Joseph Godin. Ce dernier, père de Louis Godin, la lui vend au complet en 1944.

### **Lot 590**

M. Louis Enos lègue, par testament, la terre à son fils Henry en 1907. Celui-ci en fait le don en 1929 à ses deux fils Albert et Cuthbert. Donc, on assiste ici à une division du lot numéro 590, terre en bois debout.

1- M. Henry Hénault vend, pour son fils Cuthbert, décédé, sa partie, en 1940, à M. Alphonse Cloutier qui vend huit (8) ans plus tard à M. Orille Cloutier; celui-ci revend la même année, à M. Wellie Gadoury qui revendra à M. Louis Godin en 1951. C'est aujourd'hui sa veuve, Marie-Laure Sarrazin qui en est devenue propriétaire.

2- M. Albert Hénault vend sa partie en 1946 à M. Emile Mondor qui revend à M. Paul Lapointe cinq (5) ans après. En 1964, la terre passe à M. Henri Fleurent qui ne la gardera que deux (2) ans avant qu'elle ne soit concédée à M. Eugène Coutu en 1966. Celui-ci s'en défait en 1978 pour vendre à Mme Jeanne Lippé-Gravel.

### **Lots 592, 593 et 594**

M. Rémi Godin cède ces terres à son fils Hormidas Godin en 1893 et ce dernier fait de même pour son fils Jérémie en 1926. Jérémie les gardera sept (7) ans puis vendra à M. Alexis Martineau qui s'en défait en 1933 aux mains de M. Albondéus Corriveau. Il continue d'habiter la vieille maison des Godin puis décide, en 1947, de construire celle que nous connaissons aujourd'hui, avec l'aide de M. Léonard Saint-Georges. L'un de ces lots est peuplé de très bons érables à sucre, exploités par M. Gérard Corriveau aujourd'hui; il est le fils d'Albondéus.

### **Lots 595 et 596**

Dame Angéline Godin, épouse de M. Narcisse Ferland et fille de Maxime Godin, vend la terre numéro 596 à M. David Godin en 1893; celui-ci était déjà propriétaire du lot voisin, soit le numéro 595, sur lequel il habitait. Sa demeure de cette époque n'existe plus. En 1894, David Godin vend tout à M. Alexandre Godin qui donne la terre à son fils Maxime en 1912. M. Omer Rondeau l'achète donc de ce dernier en 1930. Sa maison aurait probablement été construite avant le début du siècle par M. Alexandre Godin.

### **Lot 597**

M. Jean-Baptiste Poirier vend à M. Joseph Poirier en 1892; la femme de ce dernier, veuve alors, donne la terre à ses enfants en 1906; elle s'appelait Olivie Houle. Onésime se voit restituer les parts de ses frères et soeurs et devient finalement seul propriétaire de la terre en 1917. Il abandonne la vieille maison puis s'en construit une neuve vers 1922, celle que l'on connaît. Il vend à son fils Roland en 1945.

A une époque lointaine, du temps de la manufacture de moulins à battre "POIRIER", on trouvait à cette extrémité de la paroisse, plusieurs maisons qui n'existent plus aujourd'hui. Cette manufacture aurait été justement ce grand facteur de développement.

## Lots 598 et 599

On sait qu'en 1877, ces deux (2) lots appartenait à M. Louis Rival dit Bellerose. En 1889, celui-ci divisa ses terres en six (6) parties égales, équivalentes chacune à 25 arpents de superficie et les donna à cinq (5) de ses enfants. Les héritiers furent Louis fils, Octavien, Edouard, Charles-Elisée et Léontine, épouse de M. Joseph Poirier; il s'en garda une partie pour lui-même, partie qu'il divisera en deux (2) en 1904 pour en faire le don à Louis fils et Octavien. On retrouve dans la lignée de notre ancêtre, deux (2) cousins du nom de Félix Bellerose; pour les distinguer, on les avait surnommés un le "gros Félix", fils d'Octavien et l'autre, le "petit Félix", fils de Louis; celui-ci habitait Saint-Cléophas et l'autre Saint-Félix-de-Valois. En plus, ils eurent chacun un fils portant le même prénom, Roger, qui devinrent tous deux héritiers des terres à bois de leur père. Voici donc l'histoire de chacune des parties:

1- 1 arpent x 25, donné à Léontine B. M. Joseph Poirier, son époux, la donne à leur fils Joseph Clément. Ce dernier la vend à M. Ferdinand Lauzon en 1961. La même année, M. Lauzon revend à M. Emilien Laferrière. Celui-ci vend en 1973 à Mme Colombe Beauchêne-Côté. L'année suivante, M. Côté se construit une maison aux abords de la terre.

2- 1 arpent x 25, donné à Edouard, que Louis achètera en 1904, après avoir hérité de la moitié de la terre de son père. Louis fils se retrouve alors avec une terre d'un (1) arpent et demi (1/2) par vingt-cinq (25) qu'il donne à son fils Félix en 1919. Celui-ci la redonne à son fils Roger en 1957. Robert possède là un petit terrain, donné par son père Roger en 1977.

3- Cette terre provient de l'autre moitié de la terre que s'était gardée le père Louis R. Bellerose en 1889, et d'une moitié de la terre qu'Octavien avait reçue la même année, ce qui donne exactement les limites telles qu'elles apparaissent sur le croquis au numéro 3. M. Roger Bellerose en est aujourd'hui propriétaire, l'ayant reçue de son père le "gros" Félix; ce dernier en avait hérité de son père Octavien en 1915.

4- Trois (3) arpents par  $8 \frac{1}{3}$ , donné à Charles-Elisée, qui revendra plusieurs années plus tard à M. Désiré Bellerose. Celui-ci vend à M. Léopold Rondeau en 1959. M. Marcel Guilbault l'achète de ce dernier en 1973.

5- Un (1) et demi (1/2) arpent par  $16 \frac{2}{3}$ , donné à Octavien. Il donna la moitié qu'il lui restait, soit  $\frac{3}{4} \times 16 \frac{2}{3}$  arpents à son autre fils Joseph, frère du gros Félix. M. Joseph Bellerose vend sa terre à M. Onésime Poirier en 1938 et ce dernier la donne à son fils Roland en 1945.

6- Un (1) et demi (1/2) arpent par  $16 \frac{2}{3}$ , donné à Louis fils qui la cède à son fils Albert en 1919. Celui-ci la vend à M. Onésime Poirier en 1924 et ce dernier la donnera à son fils Roland en même temps que la terre voisine.

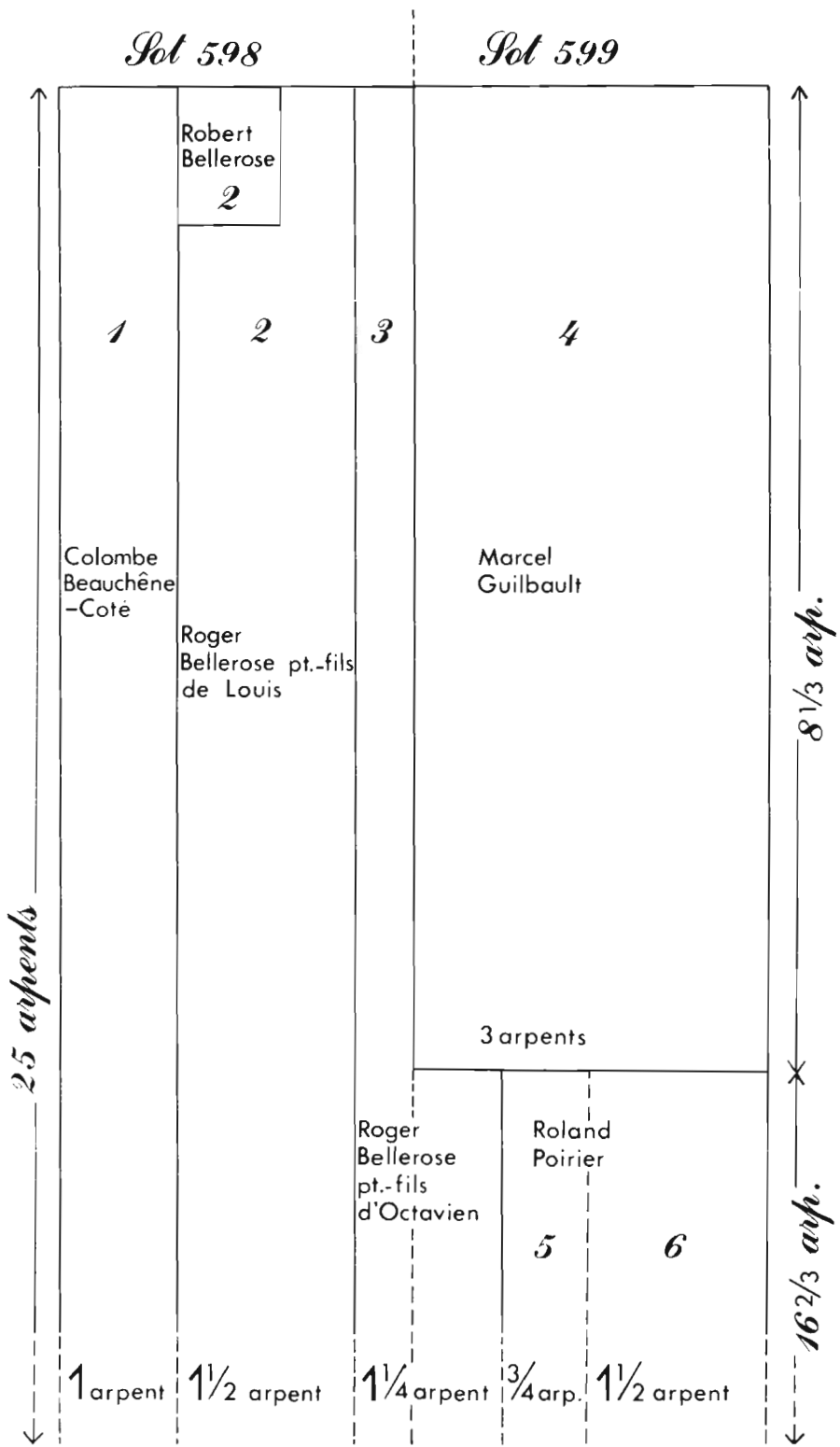

Divisions des deux lots telles qu'elles apparaissent aujourd'hui.

### **Lot 600**

M. Louis Marois fils de Louis Marois de qui il avait hérité de la terre, vend la moitié sud-ouest à son fils Eugène en 1903. La femme de ce dernier, Mathilda Godin, devenue veuve la même année, vend à M. David Godin, cette moitié de la terre; il achète ensuite l'autre partie de M. Louis Marois, en 1907. Les Marois habitaient une vieille maison de pièces, démolie, il y a deux ou trois ans.

Dame Aglaé Enos, devenue veuve, donne la terre à son fils Joseph Godin en 1917. M. Louis Godin l'achète de son père Joseph en 1944. Norva Inc. en fait l'acquisition en 1978, de Marie-Laure Sarrazin, veuve de M. Louis Godin.

### **Lots 601 et 602**

En 1881, M. François-Xavier Routhier se défait de sa terre et vend à M. François Tessier qui la donne à Edouard Tessier l'année suivante; c'est de ce dernier que M. Joseph Rondeau achète en 1894. En 1935, il donnera la terre et tous les bâtiments à son fils Léopold. M. Charles Champagne en devient propriétaire durant la II<sup>ème</sup> grande guerre, soit de 1939 à 1944, puis revend à M. Léopold Rondeau. Finalement, M. Marcel Guilbault en fera l'acquisition en 1973; il rénove la maison, très vieille et probablement construite il y a bien longtemps par M. Routhier.

### **Lot 603**

M. Edouard Enos vend en 1883, la terre à M. David Godin qui élève sa famille dans cette petite maison, probablement construite par M. Enos. L'épouse de M. Godin, dame Aglaé Enos, en fait le don à son fils Evangéliste Godin en 1919; celui-ci garde la terre pendant trois (3) ans puis vend à M. Alfred Plante. Ce dernier s'en défait en 1930 au profit de M. Onésime Poirier qui la donnera à son fils Roland en 1945. M. Jean-Marc Noël s'est récemment acheté un terrain de M. Poirier sur lequel il s'est lui-même construit une très belle maison, soit en 1978, ravagée par le feu la même année. M. Noël ne tarda pas cependant à s'en ériger une nouvelle sur les mêmes fondations!

### **Lots 604 et 611**

Pour ce qui est du lot numéro 604, cette terre est passée de père en fils depuis quatre (4) générations: de Joseph Bruneau à Félix en 1883, de Félix à Rodolphe en 1929, de Rodolphe à Guy en 1964. Le lot numéro 611 suit le même cheminement à partir de Félix qui en fit l'acquisition de M. Pierre Piette en 1914; ce dernier l'avait obtenue par testament la même année de M. Maxime Piette.

### **Lot 605**

M. Alfred Mainville vend la terre et tous les bâtiments à son fils Anatole en 1919, et celui-ci ne revendra qu'en 1958 à M. Gérald Corriveau. En 1966, M. Guy Bruneau la rachète de ce dernier.

\* On peut supposer que la maison fut construite par M. Alfred Mainville.

### **Lots 606 à p607**

En 1897, M. Louis Enos et sa dame, Julie Masse, divisent leur terre, le lot numéro 606, en deux et les donnent à leurs fils Henry et Louis; celui-ci possédait déjà depuis 1892 une partie du lot numéro 607, acquise de M. Léandre Masse. Cette partie provenait de l'achat par M. David Poirier, en 1882, de M. Norbert Cloutier. Louis vend une part de ce qu'il avait reçue de son père, à

son frère Henry en 1897 et le reste de sa terre à M. Esdras Martineau en 1900. Ce dernier revend deux (2) ans plus tard à M. Henry Hénault; donc, en 1902, Henry est devenu le seul propriétaire de toutes ces terres.

En 1929, M. Henry donne ses terres à ses deux fils, Albert et Cuthbert. Albert hérite donc du numéro 606 et Cuthbert du numéro 607. On assiste à nouveau à une division en deux (2) parties, lesquelles suivront les mêmes cheminements que celles du numéro 590, une fois divisées la même année. Une différence importante cependant: M. Eugène Coutu vendra sa terre, le numéro 606, à M. Guy Bruneau mais il se gardera la maison. en 1978.

### **Lot p607**

M. Norbert Cloutier vend le lot numéro 607 au complet à M. David Poirier en 1882 et celui-ci revend à M. Léandre Masse en 1887. Ce dernier en vendra une partie à M. Louis Enos fils en 1892 mais se gardera la majeure partie jusqu'en 1913, année où MM. Raphaël et Rosario Corriveau en firent l'acquisition; l'année d'après, Raphaël vend ses parts à son frère Rosario. Il y avait là une maison à cette époque lointaine, disparue depuis bien longtemps. M. Rosario Corriveau donne sa terre à Albondéus Corriveau en 1933, et celui-ci vend en 1949 à M. Esdras Gravel qui revend quatre (4) ans plus tard à M. Paul Lapointe. M. Guy Gravel en fait l'acquisition en 1964.

### **Lot 609**

Gilbert Martin dit Pelland se défait du lot en 1881; M. Hercule Contré père vient d'arriver. En 1899, année de sa mort, il lègue la terre à son fils Louis, de même qu'une partie à Hercule fils; celui-ci en vend une portion à son frère Louis la même année et se garde le reste. En 1902, M. Pierre Marion achète la terre de M. Louis Contré; il y passera le reste de ses jours. Son épouse, dame Adrienne Houde, en fait le don à ses deux fils Emilien et Adrien Marion en 1947. Cette même année, M. Emilien Marion se construit sa maison où il élèvera sa famille. C'est aujourd'hui son fils Yves qui s'occupe de l'oeuvre du père depuis 1976. De son côté, M. Adrien Marion a gardé la terre jusqu'en 1964 puis a vendu à M. Fernand Desrosiers qui y exploite surtout une porcherie de nos jours.

### **Lots 610 et p609**

M. Rémy Plante vend sa terre, le lot numéro 610 au complet, à M. Hercule Contré fils, en 1905. La même année, ce dernier revend cette terre et la partie qu'il lui restait depuis qu'il en avait hérité de son père en 1899 (p609), à M. Jean-Louis Coutu qui revendra à son fils Napoléon en 1911. M. Arthur Poirier l'achète en 1943 et habite la maison qui s'y trouve. Malheureusement, elle est la proie des flammes quatre (4) ans plus tard et M. Poirier devra se construire un nouvel abri. En 1954, il se bâtit une première maison et puis une seconde que l'on connaît aujourd'hui, en 1963. En 1979, André, fils d'Arthur Poirier et de Monique Bruneau, devient le nouvel acquéreur des lieux.

### **Lot 612**

Avant de mourir en 1904, M. Joseph Clermont avait nommé son fils Octave, héritier de tous ses biens; il vend en 1910 à M. Paul Pelland qui ne la gardera que cinq (5) ans avant de revendre à M. Wilfrid Boucher. En 1918, M. Napoléon Bellerose en fait l'acquisition et ne s'en défera qu'en 1945, alors que la terre passera à M. Atchie Corriveau; c'est aujourd'hui son épouse, veuve Angéline St-Aubin qui en est propriétaire.

\* Il y aurait déjà eu une beurrerie à cet endroit, paraît-il, avant celle de M. Jean-Louis Coutu au village.

\* Il y avait aussi une belle et vieille maison, sans doute construite par M. Joseph Clermont avant notre siècle. Elle a été démolie, il y a trois (3) ou quatre (4) ans.

### **Lot 613**

A un moment donné, la terre passa aux mains de M. Bénoni Coutu, marié avec une dame Pelland, Almanda; celui-ci restitua la terre à son ancien propriétaire en 1896, M. Joseph Martin dit Pelland qui la donna à ses enfants la même année: Joseph jr, Emmanuel, Gilbert, Zéphirin, Joseph frère de Joseph jr, Paul . . . Le dernier, Paul, se retrouve quelque temps après, avec la terre au complet. Il la garde jusqu'à sa mort, en 1929; elle passe alors à son fils Wilfrid qui revend quatre (4) ans plus tard à M. Alphonse Cloutier. Celui-ci en fait la vente à son fils Fernand en 1939 et son fils Jacques en deviendra propriétaire en 1972. Ce dernier vend la vieille maison à M. Gérald Lemieux et s'en construit une toute neuve en 1978.

\* Pour dire comme l'ancienne maison des Pelland peut être vieille, Mme Albina P.-Rondeau se souvient que son père Paul lui racontait que, de son jeune temps, il ramassait des branches de cèdre par la fenêtre d'en arrière; c'était pour en faire des balais.

### **Lots 614 et 615**

M. Onésime Poirier achète de M. Paul Pelland le lot numéro 614, en 1877 et devient ainsi propriétaire des deux (2) lots. M. Jean-Baptiste Poirier s'occupe de la succession de son frère Onésime et vend la terre à M. Louis Bellerose en 1899. Ce dernier revend en 1908 à son fils Félix; c'est lui qui construit la maison actuelle, avec l'aide de M. Cuthbert Mainville, en 1913. M. Roger Bellerose achète ensuite la propriété de son père Félix en 1939 et il la gardera jusqu'en 1974, année où son fils Alain passe propriétaire.

### **Lot 616**

M. David Masse cède la terre à M. Joseph Masse, père de Léandre, avant 1877; Joseph en vend la moitié à son fils Léandre et l'autre à M. André Laferrière; ce dernier achète la partie de Léandre M. en 1883 et revend l'autre, la moitié N.E., à M. Elie Masse. La terre restera ainsi divisée en deux; sur la moitié nord-est, il est passé beaucoup de monde dont en voici une liste:

MM. Elie Masse en 1884, Napoléon Coutu en 1912, Gabriel et Napoléon Bellerose en 1915, Gabriel vend sa part à Napoléon deux (2) ans après, Paul Laferrière en 1918, Emilien Laferrière, par testament de son père Paul, en 1952, Roger Bellerose en 1956 et Alain Bellerose en 1975.

Il y avait sur cette partie une très belle maison, probablement construite par Messieurs Joseph ou David Masse et qui serait sûrement centenaire aujourd'hui.

Quant à l'autre moitié, Paul en hérita de son père André et se construisit vers 1883, une première partie de la maison actuelle de M. Emilien Laferrière, maison qu'il acheva trois (3) ou quatre (4) ans plus tard. M. E. Laferrière passa propriétaire de la terre et de toutes les bâtisses dessus, construites en 1952, à la mort de son père Paul, pionnier-fondateur de la paroisse de Saint-Cléophas-de-Brandon.

### Lot 617

M. Nazaire Ducharme vend en 1909, ce lot ainsi qu'une partie du lot numéro 618, à son fils Denis; celui-ci garde la terre jusqu'en 1953 et revend alors à son garçon Léo. M. Alain Bellerose acquiert la terre en 1969, tandis que son frère Marc achètera la maison des Ducharme, en 1976. Cette petite maison fut probablement construite il y a plus d'un siècle par M. Nazaire Ducharme.

M. Alain Bellerose s'est construit en 1969, sa propriété actuelle, qui se trouve sise sur une partie du lot numéro 618.

### Lot 618

En 1885, M. Calixte Masse se défait de sa propriété et M. Zéphirin Martineau devient le nouvel acquéreur. Celui-ci revend en 1894 à M. Nazaire Ducharme. Il y avait là, entre les propriétés actuelles de MM. M. Charette et D. Majeau, une maison; construite par M. C. Masse, elle aurait été ravagée par les flammes, du temps de M. Z. Martineau. En 1912, M. Nazaire Ducharme vend une partie du lot à son fils Donat qui revendra en 1931 à son fils Emile, avec une maison et des bâtiments; la maison est aujourd'hui la propriété de M. Majeau. M. Emile Ducharme vend un terrain en 1953, à M. Roger Gadoury, qui se construit une maison la même année et un poulailler quelques années après. En 1970, Neuhauser Hatcheries Ltd est propriétaire de tout cet ensemble et vend, en 1971 à Robin Hood Multifoods Ltd, de qui l'achète M. André Charette la même année; ce dernier en fait la vente à son fils Michel, en 1978.

### Lot 619

En 1885, dame Nathalie Masse, exécutrice du testament de feu son époux Charles Roberge, donne la terre à son fils Charles; celui-ci en donne une partie à son garçon Arsène en 1888 et M. Nazaire Ducharme achète le reste de la terre; il s'appropriera également la partie d'Arsène, en 1902, pour être seul détenteur du lot au complet. Vers 1908, il construit avec son fils Donat, la très belle maison des Ducharme et en 1912, Donat devient nouveau propriétaire de la terre et des bâtiments. En 1931, Léon et Emile Ducharme, fils de Donat, se partagent les biens du père. M. Marcel Ducharme rachètera respectivement les parts de Léon en 1947 et d'Emile en 1956 et 1967.



### Lot 620

Les Commissaires d'école de Saint-Félix-de-Valois en furent les premiers propriétaires, alors que la seconde école de rang y fut érigée en 1872. Le terrain et la vieille école passèrent à M. Charles Coutu, probablement lorsque fut construite la 3ème école, en 1890. En 1909, M. Léon Coutu, fils de Charles, en hérite, puis Anna Coutu en 1925; cette dernière vend à M. Alfred Mainville cinq (5) ans plus tard et M. Cléophas Turcotte l'achètera de celui-ci en 1945, pour y construire son épicerie.

### Lot 621

M. Charles Minville hérite en 1917 de la terre de son père Pierre, qui en était propriétaire depuis une quarantaine d'années au moins; il avait vendu, en 1895, un terrain de 1 1/2 arpent par 2 arpents, à MM. Olivier Cloutier, Hercule Contré, Léandre Masse et Maxime Piette puis céda, en 1897, une autre partie de terrain à l'Oeuvre de la Fabrique de Saint-Cléophas, par bail emphytéotique, pour l'érection des édifices religieux; nos quatre (4) messieurs firent de même avec leur terrain. La terre passa ensuite à M. Donat Ducharme en 1921, à M. Léon Ducharme en 1931 et finalement à M. Marcel Ducharme en 1947.

### Lot 622

M. Olivier Cloutier cède la terre et les bâtiments, en 1913, à son fils Alphonse, par testament dont son épouse, dame Cléophee Rainville était l'exécutrice. M. Alphonse Cloutier ne revend qu'en 1967 à son fils Fernand; celui-ci vend la terre à son garçon Jacques en 1972 mais il se garde la maison ancestrale.

### Lot 623

En 1902, M. Olivier Cloutier, père, cède le lot à M. Stanislas Cloutier, père; celui-ci le donne à son épouse en 1921, dame Anysie Racine qui vend en 1923 à M. Olivier Cloutier, fils "Monsieur l'Blanc", qui revend en 1950 à M. Lucien Cloutier. M. O. Cloutier, père, avait probablement acheté la terre de M. Rémi Plante.

### Lot 624

M. Maxime Clermont donne la terre à M. Octave Cloutier en 1891, qui la vend douze (12) ans plus tard à M. Olivier Cloutier, fils. Celui-ci se construit une maison vers 1915, qu'il habitera jusqu'à sa mort. Son fils Lucien l'achète, de même que la terre, en 1963; il se garde la terre et vend la maison à M. Marcel Mondor en 1973.



Maison de "Monsieur l'Blanc", Olivier Cloutier fils, vers 1940. Aujourd'hui propriété de M. Marcel Mondor.



### **Lot 625**

En 1882, Gilbert Piette cède ce lot à Napoléon, son fils qui le vend à Calixte Bibeau en 1904. Un (1) an plus tard, il passe aux mains de Pierre Bibeau. Calixte Bibeau en devient propriétaire pour une seconde fois, en 1919, par le testament d'Alberta Bibeau. Il le garde une couple d'années jusqu'à ce qu'il le vende à Napoléon Piette, qui, à son tour, le cède à son fils Joseph en 1929. En 1964, finalement, son fils Claude prend possession de ce lot et en est d'ailleurs toujours le propriétaire. On retrouve sur ce terrain une "maison mobile" qu'il met en location depuis 1979.

### **Lot 626**

En 1884, Maxime Piette construit la maison qui est aujourd'hui la propriété de Claude Piette. Pierre, fils de Maxime, ayant acquis cette terre au début du siècle, la cède, en 1916, à Julie Masse, sa mère, qui, la même année, la vend à Josaphat Coutu. Deux (2) ans passent avant qu'il ne la cède à Médéric Poirier. En 1920, son fils Rodolphe l'achète. Toutefois, elle revient à Médéric l'année suivante. Il la garde quatre (4) ans avant qu'Antonius Poirier, son fils, en fasse l'acquisition. En 1942, Pierre Piette, étant revenu à Saint-Cléophas, rachète ce lot et le garde sept (7) ans, avant de le donner à son fils, Grégoire. En 1956, Grégoire le cède à son père, Pierre qui le garde deux (2) ans avant de la vendre à Ovide Dubois. En 1961, il passe aux mains de Joseph Piette et en 1964, Claude, son fils, en prend possession.

### **Lot 627**

En 1846, Jacques Jim Pellant cède le lot numéro 627 à Alfred Rondeau, qui le vend à son tour en 1879 à Napoléon Piette. En 1932, son fils Joseph l'achète et le cède en 1971 à Claude, son fils, qui en est toujours le propriétaire. Il y a eu une maison sur ce lot. Elle fut démolie il y a plusieurs années.

### **Lot 628**

En 1899, M. Jacques Pellant vend à Napoléon Piette qui la cède en 1932 à Joseph, son fils. En 1971, Claude, fils de Joseph en fait l'acquisition et en est toujours le propriétaire.

### **Lots 629 et p630**

M. Charles Coutu Sr vend à son fils Jean-Louis en 1887, le lot numéro 629 et à son autre fils Alexis le lot numéro 630 en 1896; Alexis vend sa terre à son frère Jean-Louis, cinq (5) ans plus tard. Ce dernier la divise et en cède une partie à son garçon Josaphat Coutu, en même temps que le lot numéro 629, en 1916. Deux (2) ans plus tard, M. Charles Minville en prend possession puis revendra, en 1944, à Eustache, son fils, qui revendra lui aussi à son fils, Jean, en 1976; l'épouse de M. Eustache Mainville s'est gardée la maison, centenaire ou presque et probablement construite par M. Charles Coutu ou son fils Jean-Louis.

### **Lots 631 et p630**

M. Charles Coutu Sr vend à son fils Alexis, le lot numéro 631 en 1901; Alexis achète en 1918 une partie du lot numéro 630, de son frère Jean-Louis et revend, en 1931, tout ce qu'il possède à M. Alfred Plante; son garçon Léo en devient propriétaire en 1973, l'ayant acheté de sa mère, Louisiana Godin, qui en avait hérité de son époux à sa mort en 1945. En 1978, la succession de M. Léo Plante passe à son épouse Irène Cloutier; la même année, cette dernière vend les serres et un emplacement à M. Jos. Marie Cantin.

### **Lot 632**

M. Léon Coutu, fils de M. Charles Coutu Jr, s'occupe de la terre de 1909 à 1914, puis son père la cède alors à ses deux (2) filles, Anna et Marianne. Anna Coutu vend, en 1945, à M. Léo Plante. Il y avait sur cette terre, près de la voie ferrée, une vieille maison; M. Plante la vendit, avec un terrain, à M. Albert Ducharme en 1946; trois (3) ans après, son épouse, dame Blanche Beau-parlant, revend à dame Hélène Loisel et J. Derèche; trois (3) ans passent encore et M. Jos Chouinard en devient propriétaire. La maison est alors la proie des flammes et M. Léo Plante rachète le terrain en 1962. La terre au complet est aujourd'hui la propriété de sa veuve, dame Irène Cloutier, depuis 1978.

### **Lots 633 et 634**

M. Charles Coutu Jr vend ses terres à son frère Joseph en 1887; Charles Jr en avait hérité de son père Pierre. M. Joseph Coutu les donne en 1915 à son fils Adélarde; c'est lui qui construit la maison actuelle de M. Emilien Coutu, vers 1916-17. Adélarde vend la maison et la terre à son frère Hector, en 1920; celui-ci revend en 1944 à Adélarde qui vend la même année à M. Emilien Coutu.

M. René Bellemare s'est construit une maison en 1978 près de la demeure de M. Coutu dont il est le gendre et achète la terre l'année suivante.

### **Lot 635**

La maison actuelle bâtie sur ce lot a plus de cent ans. Vers 1877, elle était habitée par M. Joseph Joly. En 1900, M. Charles Laramée achète cette propriété et la vend en 1910 à M. Wilfrid Boucher. En 1915, M. Charles Champagne devient propriétaire. En 1933, il donne cette propriété à son fils Joseph Champagne. Ce dernier vend à sa soeur Marie-Jeanne Champagne en 1940. Après son mariage avec Léopold Joly, c'est là qu'ils habitent et élèvent leur famille.

En 1973, la terre et la maison passent aux mains d'André Payant et Réal Martineau. Deux (2) ans plus tard, ce dernier achète la part de M. Payant et devient l'unique propriétaire.

### **Lot 636**

En 1880, M. Pierre Rondeau vend à M. Alexis Joly qui le donne en 1896, à son fils Camille.

A partir de 1905, ce lot appartient à M. Joseph Cloutier. En 1914, il passe aux mains de M. Charles Champagne; ce dernier loue la maison à différents locataires.

En 1919, Charles Champagne vend à son fils Joseph Champagne. La maison demeure en location jusqu'en 1931; c'est alors que Philippe Champagne achète ce lot et habite la maison. En 1946, M. Florent Mondor achète et en 1951, il vend à M. Stanislas Poirier. Trois (3) ans plus tard, Camille Ducharme prend possession de cette terre pour la vendre, la même année, à M. Albertin Gravel.

En 1978, M. Gravel garde les bâtisses et la maison et vend le reste de la terre à Jacques Mayer. En 1979, M. James Barrette en fait l'acquisition. La même année M. Albertin Gravel rénove sa maison qui avait été bâtie paraît-il par M. Aubert Godin, il y a plus de cent ans.

### **Lot 637**

Avant l'année 1900, M. Olivier Chênevert était propriétaire de cette terre. Plus tard, la presque totalité du lot appartient à M. Hercule Chênevert, sauf

une partie qu'il avait vendue à M. Camille Joly en 1894. Le frère de ce dernier, M. Edouard Joly habite alors une "p'tite maison jaune" qui se situait sur ce terrain à l'époque. Près de la maison, une bâtisse lui sert de boucherie. C'est à cet endroit qu'il élève ses premiers enfants. En 1905, M. Edouard Joly déménage et le bout de terre qu'il quitte est vendu à Hercule Chênevert.

En 1918, Hercule Chênevert laisse la terre par testament à son fils Félix Chênevert. En 1952, M. Stanislas Poirier en devient propriétaire. En 1954, Camille Ducharme achète cette terre. La même année, il l'échange avec M. Albertin Gravel sauf une petite partie qu'il vend à son fils Marcel en 1957.

En 1958, la terre de M. Albertin Gravel passe aux mains de Jacques Mayer qui la revend à James Barrette en 1979.

### **Lot 638**

Cette petite pointe de terre, vue sa situation géographique, du côté nord de la rivière Bayonne, a presque toujours appartenu à des gens du troisième rang Brandon à Saint-Gabriel. Au début des années 1900, des Coutu en étaient propriétaires, de 1920 à 1963 des Sarrazin, de 1963 à 1974 Gaétan Gravel et depuis 1974 Maurice Boisvert.

### **Lot 639**

En 1880, M. Alexis Coutu laisse la terre à son fils Edouard Coutu. C'est en 1894 que M. Hercule Chênevert en fait l'acquisition. C'est là qu'il élève sa famille dans une maison qui était bâtie entre la demeure de M. Rosaire Turcotte et celle de M. Michel Morel aujourd'hui. Cette maison n'existe plus, suite à un incendie.

En 1918, les fils de M. Chênevert, Félix et Azellus héritent chacun d'une partie de la terre.

Azellus Chênevert, quelque temps après son mariage avec Marie-Anne Coriveau, achète "la p'tite maison jaune" située sur le lot numéro 637 et appartenant à M. Edouard Joly. Il la fait donc déménager par M. Félix Bruneau. Quelques enfants se sont fait un plaisir de participer au déménagement en restant dans la maison durant son transport à travers les champs.

En 1927, Marie-Anne Coriveau, devenue veuve, se remarie avec M. Henri Pontbriand; celui-ci s'intéressant davantage au commerce d'animaux qu'à la culture de la terre, vend à son frère Napoléon Pontbriand, la même année.

En 1954, Napoléon Pontbriand vend à M. Albertin Gravel, nouvellement arrivé à Saint-Cléophas mais peu de temps après, ce dernier échange la terre pour un lot voisin appartenant à Camille Ducharme. Pendant quelques années, la maison sera tantôt inhabitée, tantôt louée. En 1957, la terre de Camille Ducharme passe aux mains de son fils Marcel Ducharme qui la vend en 1958 à Marie-Reine Moreau et Lucien Sicard. En 1961, Charles Champagne devient propriétaire pour peu de temps car, la même année, Rosaire Turcotte achète la terre et la maison dont il est encore le propriétaire aujourd'hui.

En 1952, Félix Chênevert vend à M. Stanislas Poirier la partie du lot dont il avait hérité en 1918. En 1954, Camille Ducharme achète de Stanislas Poirier et vend la même année à François Albert Berger qui y construit un bungalow.

En 1956, Roméo Beaulieu devient propriétaire. Au cours des années suivantes, différents locataires habitent la maison. En 1973, Yvon Tessier achète et en 1976, il vend à Michel Morel, propriétaire actuel.

### **Lot 640**

Il y a bien des années, une petite pointe de terre située du côté nord de la rivière Bayonne aurait été échangée pour un fusil, d'où elle tient son appella-

tion de "pointe à fusil".

#### **Lot 641**

En 1892, M. Octave Cloutier donne ce lot à Joseph Cloutier qui le vend, en 1903, à M. Hercule Chênevert. Pour la suite se référer à l'histoire du lot 639.

### **LE VILLAGE**

#### **Robert Lapointe: 530 Principale**

M. Calixte Bibeau aurait jadis monté le carré de cette maison en face de la demeure actuelle de M. Daniel Charbonneau, vers 1904, avant de la vendre à M. Joseph Martineau. Ce dernier l'a déménagée, par les champs, puis l'a achevée. La succession la légua ensuite à son frère Alexis qui en fit la vente en 1940 à M. Gérard Boucher. Celui-ci habite quelques années puis la loue, le reste du temps, jusqu'en 1963, année où il passe contrat de vente avec M. Robert Lapointe.

\* M. Boucher y posséda une chaise de barbier jusqu'en 1943; à l'époque, il chargeait 0.10 \$ pour la barbe et 0.15 \$ la coupe de cheveux et il devait parfois faire crédit!

#### **Paul Coutu: 540 Principale**

Le plus vieux propriétaire que nous ayons pu retracer est M. Nazaire Aubin (tonnelier). Il fabriquait des sceaux et des tonnes en bois. Il vend en 1939 à M. Louis Gagnon qui y tiendra restaurant quelques années, avant de la laisser en 1958, à M. Alphonse Cloutier qui la revend la même année à M. Anatole Minville. La succession de ce dernier la fait passer aux mains de M. Yvon Gravel en 1968; celui-ci la garde jusqu'en 1975 puis la vend à M. Paul Coutu, garagiste.

#### **Mme A. Ferland-Grenon: 560 Principale**

Jean-Louis Coutu a bâti cette grosse maison avec ses garçons; il l'aurait vendue plus tard à M. Lamoureux; dame Rose-Anne Taillefer, sa femme, revend à M. Marcel Miron en 1963. C'est lui qui effectue les réparations et agrandissements pour transformer la maison en foyer d'accueil. Il revend à la propriétaire actuelle en 1977. Cette dame continue de tenir le foyer; elle garde aujourd'hui quatorze (14) pensionnaires.

#### **Marie-Laure S.-Godin: 570 Principale**

M. Louis Godin, époux de Marie-L. Sarrazin, est propriétaire de cette maison depuis 1938. Il l'avait achetée de M. Charlemagne Martineau qui l'avait

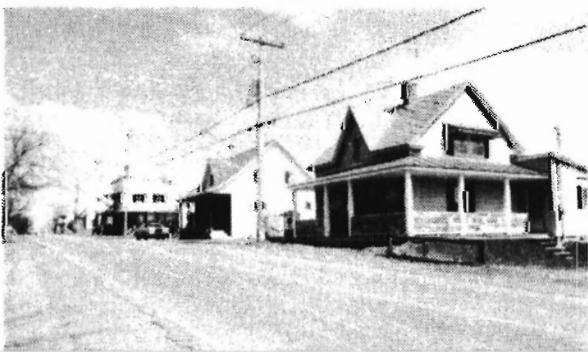

obtenue de M. Alfred Champagne, fils d'Eugène, en 1933. Et si on recule en-ore, on retrouve avant M. Champagne qui l'a gardée longtemps, M. Louis Ma-rois, aïeul de M. Rodolphe Bruneau, et avant lui encore, M. Ernest Coutu; ce serait une maison centenaire.

**Michel Roy: 580 Principale**

Il achète en 1976 un terrain de Marie-Laure Sarrazin et y installe sa maison la même année.

**Mme Sévérin Rondeau (Eva Poirier): 590 Principale**

Maison centenaire ou presque! Encore ici, on n'a pu retracer le construc-teur et ses premiers occupants. Le premier, de mémoire des gens est M. Joseph Clermont qui l'habite jusqu'en 1916. Il vend alors à M. Octave Cloutier qui revend tout de suite à M. Joseph Cloutier. Celui-ci la garde deux (2) ans puis la vend à Elie Masse, père adoptif d'Eva Poirier. Finalement, l'épouse de M. Masse, dame Méréli-se Poirier, la donne à sa fille adoptive en 1935.

**Maxime Gariépy: 600 Principale**

M. Wilfrid Martineau bâtit cette belle maison en 1924, pour son frère Ale-xis. Celui-ci étant décédé à l'été 1939, ses exécuteurs testamentaires la ven-dent à M. Cuthbert Minville, en 1940. La fille de ce dernier, Yvonne Minville, la vend finalement à M. Gariépy en 1978.

**J.-Adelmar et Luc Martineau: 618 et 620 Principale**

Très vieille maison, sans doute construite par un M. Martineau puisqu'ils occupent le lot depuis plus de 125 ans.

\* Voir lot numéro 577.

**Rodolphe Bruneau: 630 Principale**

Le premier occupant que l'on retrouve se nommait Charles Coutu Sr. Ce dernier meurt en 1915 et son épouse, Précille Mailhot, vend la maison à M. Léandre Masse en 1919. Sa femme, Julie Clermont, s'en défait en 1924 en vendant à M. Jean-Baptiste Lavigne qui la donne à son fils Omer en 1933. Ce-lui-ci la vend l'année suivante à Mme Malvina Godin qui la cède à M. Charles Minville, sous quelques conditions, en 1945. Passant de père en fils, Charles, Eustache et Jean Mainville en sont tour à tour propriétaires. Le dernier s'en défait en 1966 en la vendant à M. Rodolphe Bruneau.

**Jean-Paul Hénault: 640 Principale**

Julie Masse, décédée l'année de la fondation, laisse la maison à son époux, M. Louis Hénault; il vend vers 1901 à M. Jim Hétu, qui la cède à son fils Jo-seph, époux de Virginie Godin. Cette dernière vend la maison au curé Au-



mont en 1920. Il la gardera sept (7) ans puis vendra à M. Henri Hénault. Ensuite, Henri vend à Joseph en 1944, Joseph à Edouard en 1954 et finalement Edouard à son fils Jean-Paul en 1973.

**Jean-Paul Hénault: 650 Principale**

M. Léonce Miville bâtit cette grosse maison vers 1905 et y tient magasin. La succession, par M. Roland Minville, vend à M. Albert Minville en 1959. Ce dernier vend à M. Jean-Paul Hénault en 1977.

**Jean-Louis Brizard: 670 Principale**

M. Joseph Poirier, cordonnier, est le plus vieil occupant de cette maison, que l'on ait retracé. Décédé en 1925, la succession, par M. Onésime Poirier, son fils, vend à M. Jos.-Clarence Piette l'année suivante. M. Piette l'habite jusqu'en 1941 et revend à M. Edouard Barrette. Celui-ci la garde trois (3) ans puis la vend à M. Jean-Louis Brizard, en 1944.

**Jean-Louis Brizard: 720 Principale**

En 1904, M. Esdras Martineau passe un bail emphythéotique avec M. Pierre Etu, pour le fond de terrain. C'est peut-être lui qui a bâti la maison. Il vend à M. Hildaige Godin en 1907 et celui-ci s'en défait pour la laisser à M. Ernest Coutu qui la garde jusqu'en 1946. Il vend alors à M. Edouard Poirier qui la lègue à M. Yvon Sarrazin. M. Jean-Louis Brizard l'achète de ce dernier en 1961.

**Gérard Boucher: 730 Principale**

En 1906, dame Sophie Nadeau achète un terrain de M. Esdras Martineau et y fait construire la maison par M. Wilfrid Martineau. Etant décédée, son exécuteur testamentaire, en la personne de M. Joseph Ducharme, vend à dame Aglaé Hénault en 1919. Cette dernière lègue, par testament, à ses deux enfants Conrad et Malvina en 1930. Conrad cède sa part à sa soeur qui la garde quatre (4) ans avant de vendre à M. J.-Albert Geoffroy qui revend au propriétaire actuel en 1943.

**Denis Gamelin: 770 Principale**

M. Pierre McMurray construit cette maison vers 1898 et la garde durant une quarantaine d'années. M. Joseph McMurray l'achète en 1938 et la vend en 1950 à M. Camille Ducharme. Se succèdent ensuite dans l'ordre: MM. Fleurimont Cloutier en 1952, Denis Ducharme en 1953, Walter Plante en 1967, Léo Emery en 1973 et enfin M. Denis Gamelin en 1979.

**Robert Gadoury: 800 Principale**

66 Très vieille maison, probablement centenaire. Gédéon Mousseau l'habite avant 1903, année dans laquelle la maison passe aux mains de M. Onésime La-



tendresse; Thomas Latendresse y pratiqua son métier de barbier jusqu'à la fin de la première Grande Guerre. Onésime vend en 1921 à M. Henri Godin qui revend aussitôt à M. Jos.-Clarence Piette. Il l'occupe jusqu'en 1926 avant de revendre à M. Lucien Desrosiers, beurrer; il la vend en 1949 à M. Robert Boucher et c'est lui qui la cède par contrat au propriétaire actuel, en 1953.

### **820 Principale**

M. Robert Gadoury achète cette maison en 1953 de M. Robert Boucher qui y tenait boucherie depuis 1949. Ce dernier l'avait acquise de M. Lucien Desrosiers; c'est donc l'ancienne beurrerie.

### **Dorien Majeau: 811 Principale**

Donat Ducharme bâtit cette maison en 1931 et l'habite plusieurs années avant de la laisser à son fils Emile. Ce dernier l'habite jusqu'en 1970 puis vend à M. Dorien Majeau.

### **Mme Roland Poirier: 781 Principale**

En 1914, M. Félix Bellerose donne une maison à M. Joseph Chrétien, maison qui se trouvait en face de la demeure actuelle de M. Jacques Cloutier. M. Chrétien obtient un terrain de Donat Ducharme et y déménage la maison. En 1927, il la vend à M. Omer Marois, ferblantier, qui l'habite jusqu'à ce qu'il vende à sa fille Albertine en 1970. Celle-ci achète aussi le "constitut" l'année suivante.

### **Emile Piette: 771 Principale**

En 1913, M. Ludger Barrette achète cette maison de M. Siméon Ducharme et la vend en 1919 à M. Eusèbe Bruneau. Celui-ci la revend à M. Emile Piette en 1956. M. Emile Longpré en aurait été le constructeur.

### **Gilles Ménard: 761 Principale**

Mme Houde, Elodia Minville, fait construire cette maison vers le début du siècle puis la vend à M. Paul Pelland; à sa mort en 1929, son épouse, dame Agnès Geoffroy en hérite. Celle-ci la revend en 1941 à M. Omer Vadeboncoeur; sa femme, Marie-Louise Piette, vend la maison à M. Aubert Godin en 1954. Il l'habite jusqu'à sa mort et la lègue à sa femme, Anna Cloutier qui la fait vendre par Mme Félicienne Godin à M. Gilles Ménard en 1974.

### **Jacques Marion: 751 Principale**

Auguste Boucher bâtit cette grosse maison au début du siècle. Il l'habitera jusqu'à sa mort; il donne la maison à M. Joseph Boucher en 1955 et celui-ci la lègue par testament à dame Anna Latendresse qui s'en défait par contrat de vente à M. Arthur Marion en 1961. La femme de M. A. Marion, Jeannette Abbott, en hérite et la vend en 1974 à M. Jacques Marion, médecin.



### **Omer Poirier: 741 Principale**

M. Louis Coutu aurait bâti la maison puis, l'a vendue à M. Oscar Hérard qui l'a achevée. M. Hérard la vend ensuite à M. Joseph Courville en 1924 et ce sera sa femme, dame Albertine Cloutier qui en fera la vente à M. Médéric Poirier en 1943. Celui-ci la cède à son fils Omer trois (3) ans plus tard.

### **Noëlla Mainville-Séguin: 731 Principale**

En 1929, M. Félix Bruneau achète le terrain de M. Adélarde Coutu et y bâtit la maison. Il la donne à son fils Eugène en 1935 et celui-ci la vend à son frère Rodolphe trois (3) ans plus tard; ce dernier la garde un (1) an puis s'en défait aux mains de M. Auguste Bourré qui l'habite jusqu'en 1967 alors que M. Albert Minville en fait l'acquisition en 1977; M. Mainville la vend à sa fille Noëlla.

### **Yvon Desharnais: 721 Principale**

M. Aldam Charbonneau, boucher de son métier, a construit la maison vers 1897. Il l'habite plusieurs années avant de la vendre à M. Cuthbert Minville qui la revend en 1930 à Joseph Cloutier; ce dernier la cède à Marie-Rose Lafferrière en 1959 et celle-ci revend à M. Maurice Ménard en 1963. M. Ménard construit la première "patate frite", sur le terrain donnant sur le chemin qui mène à Saint-Gabriel. Il vend tout à M. Léo Plante en 1970; M. Yvon Desharnais l'acquiert de ce dernier en 1975.

### **Jean-Marie Bonin: 711 Principale**

Voir lot numéro 620

### **Marcel Ducharme: 50 Chemin Saint-Gabriel**

Voir lot numéro 619

### **Jean-Guy Fiset: 81 Chemin Saint-Gabriel**

M. Fiset s'achète un terrain de M. Marcel Ducharme en 1968 et y construit sa maison en 1974, suite à l'érection d'un petit camp vers 1967.

### **Renaud Gravel: 69 Chemin Saint-Gabriel**

Il achète son terrain de M. Marcel Ducharme en 1967 et y construit sa maison deux (2) ans plus tard.

### **Léon Ducharme: 61 Chemin Saint-Gabriel**

M. Hamelin de Saint-Edouard, construit cette maison en 1962, sur un terrain que M. Donat Ducharme avait vendu à son fils Léon en 1931.

### **Omer Bibeau: 41 Chemin Saint-Gabriel**

68 En 1944, M. Calixte Bibeau achète un terrain de M. Léon Ducharme et une





vieille maison de pièces de M. Lionel Boucher, déménagée d'en face de la demeure actuelle de M. Roger Bellerose. M. L. Boucher avait obtenu cette vieille maison de M. Azellus McMurray en 1942. M. Calixte Bibeau finit donc la maison commencée par M. Boucher et la lègue plus tard à son fils Omer.

**Florida Marion-Ménard (prop. de Mme E. Marion): 681 Principale**

En 1905, M. François Robitaille achète du terrain de M. Pierre Miville. Il vend en 1915, la maison et le terrain, à sa fille Odile, épouse de M. Pierre Gagnon. Ces derniers la cèdent à leur fils Philippe; c'est lui qui vend à dame Adrienne Houde, veuve de Pierre Marion en 1955. En 1961, MM. Emilien et Adrien Marion en héritent de leur mère.

**Mme Eustache Mainville (Des-Lys Hénault): 661 Principale**

Très vieille maison occupée d'abord, à ce qu'on sait, par M. Pierre Miville qui la légua, par testament, à son fils Charles. En 1918, M. Donat Ducharme achète la terre et vend la maison la même année à M. Ludger Barrette; celui-ci la cède à son fils Joseph en 1943. La femme de Joseph, dame Alexina Rondeau, la donne à leur fille Thérèse, épouse de Magella Laliberté, en 1956. Elle vend en 1963 à M. Adrien Lavallée. Se succèdent ensuite dans l'ordre: MM. Edmond Baillargeon en 1966, Normand Poulin en 1972, Mme Eustache Mainville en 1976 et finalement Mme Mainville tombe seule propriétaire, suite à la mort de son époux, en 1978.

**Eglise et Presbytère:**

Commencés en 1895.

**Maurice Bélanger: 591 Principale (Bureau de Poste)**

Maison construite à partir d'une dépendance de l'ancien magasin général de M. Félix Bellerose, brûlé en 1942. Cette dépendance et le terrain furent d'abord vendus à M. Léo Plante, quatre (4) ans après le feu. Ce dernier s'en défait aussitôt pour vendre à M. Adrien Lavallée qui ne les gardera que trois (3) ans. M. Alphonse Cloutier les achète alors en 1949 et y construit la maison cette même année. Il vend à M. Raymond Godin en 1970 et celui-ci revend en 1973 à M. Maurice Bélanger, époux de Jacqueline Hénault qui y tient le Bureau de Poste aujourd'hui.

**Fernand Cloutier: 551 Principale**

Ce serait probablement M. Octave Cloutier qui aurait construit la maison, il y a très longtemps. Il l'aurait ensuite laissée à son fils Olivier et Alphonse, fils d'Olivier, en a hérité par testament en 1913, par sa mère, Cléopée Rainville. Alphonse Cloutier vend à son fils Fernand en 1967.



**Mme Gérard Coutu (Cécile Cloutier): 531 Principale**

La maison aurait été érigée par M. Stanislas Cloutier vers 1902. Celui-ci décédé, sa femme Anysie Racine vend à M. Olivier Cloutier "M. l'Blanc" en 1923. Celui-ci s'en défait l'année suivante en vendant à M. Adélarde Coutu qui vendra à M. Gérard Coutu en 1944. La femme de ce dernier en hérite après son décès en 1972.

**LISTE ETABLIE D'APRES LE LIVRE DE RENVOI,  
LORS DE L'ADOPTION  
DES NOUVEAUX NUMEROS DE CADASTRE EN 1877:**

**"CANTON DE BRANDON"**

- |   |  |
|---|--|
| 562 Alexis Coutu (faisait partie du lot 22 et 21 de l'arpentage primitif) | 584 Veuve François Robitaille (lot 16)                 |
| 563 Alexis Ducharme (lot 21)  | 585 Pierre Tessier (lot 16)                            |
| 564 Maxime Poirier (lot 21)   | 586 Joseph Boucher (lots 16 et 15)                     |
| 565 Alexis Joly (lot 21)  |  |
| 566 Alexis Ducharme (lot 21)  | 587 Gilbert Pellant (lot 15)                           |
| 567 François Xavier Barrette (lot 21)                                     | 588 Félix Marois (lot 15)                              |
|   | 589 David Godin (lots 15 et 14)                        |
| 568 Pierre Coutu (lot 20)   |  |
| 569 François Xavier Poirier (lot 20)                                      | 590 Louis Hénault (lot 14)                             |
| 570 Delphis Dumontier (lot 20)  | 591 Gonzague Boucher (lot 14)                          |
| 571 Alfred Rondeau (lot 20)   | 592 Rémi Godin (lot 14)                                |
|   | 593 Rémi Godin (lot 14)                                |
| 572 Gilbert Piette (lot 19)   | 594 Rémi Godin (lot 14)                                |
| 573 Maxime Poirier (lot 19)   | 595 David Godin (lot 14)                               |
| 574 Maxime Poirier (lot 19)   |  |
| 575 Charles McMurray (lot 19)   | 596 Maxime Godin (lot 13)                              |
|   | 596-A Gonzague Boucher (lot 13)                        |
| 576 Charles McMurray (lot 18)   | 597 Jean Bte Poirier (lot 13)                          |
| 577 Charles Martineau (lot 18)  | 598 Louis Rival dit Bellerose (lot 13)                 |
|   | 599 Louis Rival dit Bellerose (lot 13)                 |
| 578 André Laferrière (lot 17)   | 600 Louis Marois (lot 13)                              |
| 578-A Zéphirin Martineau (lot 17)   | 601 François Routhier (lot 13)                         |
| 579 François Houde (lot 17)   | 602 Louise Laferrière veuve de Joseph Bruneau (lot 13) |
| 580 François Houde (lot 17)   | 603 Louis Masse (lot 13)                               |
| 581 Félix Poirier (lot 17)  |  |
|   | 604 Louise Laferrière veuve de Joseph Bruneau (lot 14) |
| 582 Léon Mainville (lot 16)   |  |
| 70 583 Rémi Godin (lot 16)  |  |



605 Alfred Mainville (lot 14)

606 Louis Hénault (lot 14)

607 Norbert Cloutier (lot 15)

608 Norbert Cloutier (lot 15)

609 Gilbert Pellant (lot 15)

610 Rémi Plante (lot 15)

611 Joseph Piette (lot 16)

612 Joseph Clermont (lot 16)

613 Joseph Pelland (lot 16)

614 Onézime Poirier (lot 16)

615 Onézime Poirier (lot 17)

616 Joseph Masse (lot 17)

616-A François Coutu (lot 17)

617 Nazaire Ducharme (lot 17)

618 Calixte Masse (lot 17)

619 Charles Roberge (lot 18)

620 Les Commissaires d'école de  
Saint-Félix-de-Valois (lot 18)

621 Pierre Miville (lot 18)

622 Olivier Cloutier (lot 18)

623 Rémi Plante (lots 18 et 19)

624 Maxime Clermont (lot 19)

625 Gilbert Piette (lot 19)

626 Maxime Piette (lot 19)

627 Alfred Rondeau (lot 19)

628 James Pelland (lot 19)

629 Charles Coutu Sr (lot 20)

630 Charles Coutu Sr (lot 20)

631 Charles Coutu Sr (lot 20)

632 Charles Coutu Jr (lot 20)

633 Charles Coutu Jr (lot 20)

634 Pierre Coutu (lot 20)

635 Joseph Joly (lot 21)

636 Pierre Rondeau (lot 21)

637 Olivier Chênevert (lot 21)

638 Joseph Montel (lot 21)

639 Alexis Coutu (lot 21)

640 Jovide Adam (lot 21)

FIN

Bureau du cadastre,  
Joliette 30 juin 1877.

Peut-être seriez-vous intéressés de savoir si votre ancêtre était parmi les premiers à s'installer sur les terres de Saint-Cléophas?

Les notes suivantes ont été relevées dans les premiers contrats de vente de terre du Township de Brandon. Ces ventes se situent entre 1840 et 1860 et constituent une belle liste de nos véritables pionniers.

**lot 20** Louis Massue, vente faite en son nom par Jean-Bte Chalut, son agent à Pierre Coutu. La moitié nord-est du lot numéro 20 dans le 1er rang du Township de Brandon. En 1841.

**lot 20** Peter Ralston et Suphronia Cléments (son épouse) vente à Pierre Coutu, une partie du lot numéro 20 au 2ème rang de Brandon. En 1841.

**lot 20** Louis Massue, vente faite en son nom par Jean-Bte Chalut, son agent à Alexis Coutu. La moitié sud-ouest du lot numéro 20 au 1er rang du Township de Brandon. En 1841.

**lots 20/21/22** Louis Massue et Pierre Boisseau, vente faite par James Dignan leur agent, à Toussaint Masse. Une terre au sud-est dans le 1er rang de Brandon. En 1842.

**lots 20/21** Louis Massue et Pierre Boisseau, vente faite par James Dignan leur agent, à Alexis Lépicier. Une terre dans le 2ème rang de Brandon. En 1843.

**lots 20/19** Louis Massue et Pierre Boisseau, vente par James Dignan à Louis Forrestal. Une terre au sud-ouest du chemin Brandon. En 1845.

**lot 20** Pierre Tessier dit Laforest, vente à Jean-Bte Coutu. Une partie du lot numéro 20 dans le 1er rang du Township de Brandon. En 1846.

**lot 19** Louis Massue, vente faite en son nom par James Dignan, son agent, à Gilbert Piette de Sainte-Elisabeth. Une partie du numéro 19 dans le 2ème rang de Brandon. En 1841.

**lot 19** Louis Massue et Pierre Boisseau, vente faite par James Dignan à Maxi-

- me Cleremond, 2 arpents de front par 25 arpents de profondeur. Lot de terre au 2ème rang du Township de Brandon. Voisin de Gilbert Piette. En 1842.
- lot 19** Louis Massue, vente par Jean-Bte Chalut à Anselme Douaire Bondy. Une partie du numéro 19 dans le 2ème rang de Brandon. En 1841.
- lot 19** Louis Massue et Pierre Boisseau, vente par James Dignan leur agent, à Pierre et Raphaël Corriveau. Une terre au 1er rang de Brandon, partie du lot numéro 19. En 1842.
- lot 19** Louis Massue et Pierre Boisseau, vente faite par James Dignan à Jean-Bte Poirier. Une partie du lot numéro 19. Voisin de Pierre Corriveau. En 1842.
- lot 19** Raphaël Corriveau vente à Jean-Bte Poirier. Une partie du lot numéro 19 au 1er rang. En 1843.
- lot 19** Louis Massue et Pierre Boisseau, vente par eux-mêmes à Henri Mailoux cultivateur de Saint-Félix. Une partie du numéro 19 dans le 1er rang de Brandon. D'un côté Jean-Bte Poirier et de l'autre le numéro 18. En 1842.
- lot 19** Louis Massue et Pierre Boisseau, vente faite par James Dignan, leur agent, à Joseph Plante. Dans le 2ème rang de Brandon. Voisin de Louis Forrestal et du numéro 18 de l'autre côté. En 1846.
- lots 19/18** Louis Massue et Pierre Boisseau, par James Dignan à Norbert Eno et Adolphe Soullière. Terre dans le 2ème rang de Brandon. En 1845.
- lot 19** Hyacinthe Piette vente aux Commissaires d'écoles de Saint-Félix-de-Valois. Une partie de lot dans le 2ème rang de Brandon. En 1848.
- lot 18** Jean-Bte Dufault de Saint-Paul vente à David Armstrong. Terre au 1er rang de Brandon. En 1838.
- lot 18** Louis Massue et Pierre Boisseau, vente par James Dignan à Isaïe Provost. Terre au 2ème rang de Brandon. En 1846.
- lot 18** Eugène Bruneau vente à Charles McMurray (père) en 1864.
- lot 18** Paul Martin dit Pellant donne une partie du lot à Agnès Martin dit Pellant (sa fille mariée à André Laferrière). En 1864.
- lot 18** Alexis (alias Jessé) Martineau vente à Théophile Thomas Martineau. Une terre dans le 1er rang de Brandon, formant la moitié du lot numéro 18, ayant pour voisin d'un côté et à l'arrière Charles McMurray, de l'autre côté Paul Martin dit Pellant. En 1864.
- lot 17** Louis Massue et Pierre Boisseau, vente faite par James Dignan à Jacques Maynard. En 1878.
- lot 17** Prospère Brissette et Edouard Laferrière, vente à François Coutu. Un moulin à scie et ses dépendances sur un terrain de 1 1/2 arpent carré. En 1859.
- lots 17/18** Narcisse Godin vente à David Augustin Godin (son frère). Une terre de trois (3) arpents de front par 25 de profondeur dans le 1er rang de Brandon. En 1847.
- lot 17** Edouard Laferrière vente à Pierre Tessier et Jean-Bte Denis. Une terre dans le 1er rang de 2 1/2 arpents par 12 arpents avec le ruisseau, pour exploitation minière et pour aucune autre fin. En 1861.
- lot 17** Edouard Laferrière vente à François Houde d'une partie du lot numéro 17 dans le 1er rang. En 1876.
- lot 16** Louis Massue et Pierre Boisseau, vente par James Dignan à Victor Richard. En 1854.
- lot 15** Louis Massue et Pierre Boisseau, vente par James Dignan à Hercule Masse (fils de Jean-Bte). En 1841.
- lot 15** Dame veuve de Toussaint Masse donation à Angèle Masse, femme

- de Gilbert Pellant. En 1860.
- lots 15/14** Louis Massue et Pierre Boisseau par James Dignan à Alexis Godin en 1856.
- lot 14** Louis Massue et Pierre Boisseau par James Dignan à Jean-Bte Lafond. En 1841.
- lot 14** Louis Massue et Pierre Boisseau par James Dignan à Louis Douaire Bondy. En 1842.
- lot 14** Louis Douaire Bondy vente à Charles McMurray (père). En 1850.
- lot 13** Louis Massue et Pierre Boisseau par James Dignan à Bazile Latour dit Laforge. Terre dans le 2ème rang de Brandon entre 12 et 14. En 1841.
- lot 13** Bazile Latour dit Laforge vente à Louis Marois (père). D'un côté Olivier Latour et de l'autre Jean-Bte Lafond. En 1849.
- lot 13** Louis Marois (père) donation à Louis Marois (fils). Une partie du lot numéro 13. Voisin d'un côté François Routhier (père), de l'autre côté François Routhier (fils). En 1863.

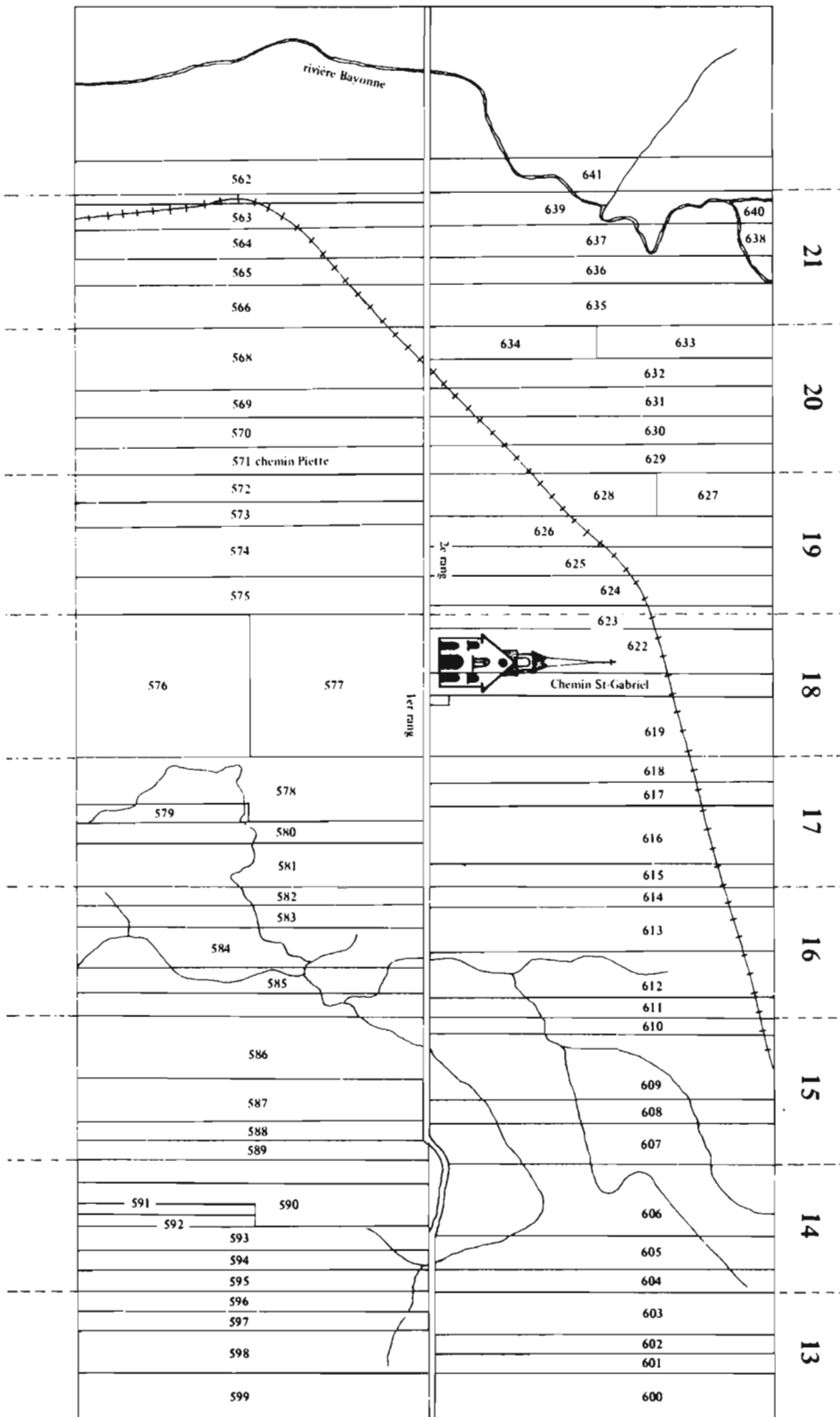

# CHAPITRE IV

## BUREAU DE POSTE

Le bureau de poste de Saint-Cléophas porta d'abord le nom de Saint-Joseph-de-Brandon, lors de son ouverture le premier janvier 1897. Ce nom fut changé en celui de Saint-Cléophas le premier mai 1897.

Le bureau de poste était alors situé au magasin général de M. Maxime Poirier qui, par conséquent fut le premier maître de poste. Par la suite, le bureau de poste est demeuré à ce même endroit jusqu'à la fermeture du magasin, en 1942. A tour de rôle, les propriétaires devinrent maîtres de poste: en 1901, M. Poirier cède la place à M. Louis Hénault, M. Alexis Martineau de 1906 à 1919, M. Armand Coutu de 1919 à 1921, M. Alcide Plouffe et M. Omer Masse de 1921 à 1924 et M. Félix Bellerose, de 1924 à 1942.

A partir de cette année, Mme Simone B.-Martineau devient la nouvelle maîtresse de poste et le bureau est installé dans une partie de sa maison privée. Mme Martineau en est responsable pendant trente-trois (33) ans.

Depuis le début du service postal dans notre paroisse, le courrier était apporté à Saint-Cléophas par le train pour être ensuite transporté de la gare au bureau de poste par M. Auguste Boucher, soit à pied, soit en "berline" pendant environ une trentaine d'années. Plus tard, son fils Gérard prit la relève jusqu'en 1955. Par la suite, le transport du courrier change. Un camion postal fait le tour des municipalités et distribue le courrier dans chaque bureau de poste.

Il est curieux de constater que le bureau de poste d'aujourd'hui est revenu sur le même site que celui de 1897!

## LA CAISSE POPULAIRE

Le 8 juillet 1943, on tient une assemblée au sous-sol de l'église en vue de fonder la nouvelle Caisse; on devait rassembler un minimum de quarante (40) parts sociales pour la mettre sur pied. On en a ramassé quarante-cinq (45) dans le chapeau "de sailor" de M. Lucien Desrosiers. Mentionnons qu'il y avait quarante-deux (42) nouveaux sociétaires, puisque trois (3) d'entre eux ont pris chacun deux (2) parts, comme on peut le voir sur la Déclaration de Société. Chaque sociétaire avait droit de prendre jusqu'à quarante (40) parts, ce qui devait être plutôt rare dans nos petits villages. On ne pouvait emprunter plus de 300. \$ maximum porté à cinq cents (500) l'année suivante. Et voilà! la Caisse populaire de Saint-Cléophas est fondée!

Donc, on nomme les membres du premier Conseil d'administration, lequel devra se réunir une fois par mois. M. Joseph Champagne est élu président; lui succéderont dans l'ordre jusqu'en 1976, Messieurs Joseph Piette, aussi vice-président en 1943, Léopold Robitaille et Roger Bellerose. On désigne comme secrétaire-gérant, M. J.-Adelmar Martineau et on lui vote le salaire de un (1) dollar pour ses douze premiers mois de travail. Fait à mentionner, M. Martineau fut le seul à occuper ce poste durant les trente-trois (33) années d'existence de la Caisse. MM. Henri Ducharme et Fernand Cloutier complètent le Conseil d'administration.

On choisit aussi les premiers commissaires. MM. Alphonse Cloutier, président, Olivier Cloutier et Wilfrid Martineau devaient tenir des réunions hebdomadaires, examiner les dossiers de membres désireux de faire un emprunt ou quelque transaction que ce soit, etc ... On nomme finalement le Conseil de Surveillance composé de MM. Omer Lavigne, président, Félix Bellerose et Lu-



cien Desrosiers. C'est le Conseil le plus influent et le plus important des trois (3), par les droits qui lui sont conférés: il a vue sur tous les livres et toutes les décisions. Ses membres ne se réunissent cependant que trois ou quatre fois par année.

Voici quelle fut la première proposition lors de cette même assemblée:

*"M. Alphonse Fafard, curé, propose, secondé par M. Wilfrid Martineau, que la Caisse populaire de Saint-Cléophas fasse partie de l'Union régionale de Montréal".*  
Adoptée à l'unanimité!

Elle n'en fera cependant pas partie longtemps puisqu'à Joliette, le 14 novembre de l'année suivante, on institua l'Union régionale de Joliette et la Caisse de Saint-Cléophas s'y affilia aussitôt. Elle portera le numéro 33. Les années passent et cette jeune Caisse en vient à être concurrentielle avec ses voisines. Cependant, tant de belles initiatives se verront un jour arrêtées dans leur élan. En effet, le 22 juin 1976, on désigne M. François Amirault comme liquidateur de la Caisse populaire.

Plusieurs raisons ont concouru à cette liquidation: les actifs, depuis quelques années tendaient à diminuer; de 400 000. \$, le chiffre d'affaires était passé aux environs de 100 000. \$. C'était entre autre une conséquence du délaissement de plusieurs de ses membres qui retiraient leur part sociale et fermaient leur compte. De plus, l'informatisation tendait à prendre racine dans toutes les Caisses; il aurait donc fallu déboursier beaucoup d'argent pour du nouvel équipement et tout ce qui s'en suit, particulièrement au niveau du recyclage en vue d'opérer ces machines I.B.M. M. J.-A. Martineau parlait aussi de démissionner de son poste; il aurait donc fallu trouver un nouveau local de même qu'un nouveau secrétaire-gérant... Il fut donc résolu à une assemblée générale de tous ses membres qu'il serait préférable de liquider la Caisse populaire de Saint-Cléophas.



M. J.-A. Martineau vient de recevoir cette plaque commémorative des mains de M. Albert Lajoie, gérant de l'U. Régionale de Joliette, pour ses 33 ans de loyaux services à la Caisse Populaire de Saint-Cléophas.

DECLARATION DE SOCIÉTÉ

Loi des syndicats coopératifs de Québec

Les soussignés déclarent qu'ils deviennent membres d'un syndicat coopératif à responsabilité limitée sous le nom de :

LA CAISSE POPULAIRE DE SAINT CÉOPHAS avec sa principale place d'affaires à St. Cléophas dans le comté de Joliette, et qu'ils souscrivent le montant du capital social respectivement inscrit en regard de leurs noms.  
Dâté à St. Cléophas, CEHUITIÈME JOUR DE JUILLET 1943.

Témoins	Nom et Prénom	Profession	Résidence	Nombre d'actions de \$ 5.00
	Alphonse Fafard, curé	St. Cléophas		1
	Albéric Bourchu	pasteur	"	1
	Léon Ducharme	"	"	1
	Omerime Poirier	"	"	2
	Wilfrid Martineau	"	"	2
	Gueux Genovius	"	"	1
	Denis Ducharme	"	"	1
	Félix Bellefleur	"	"	1
	Léo Ducharme	"	"	1
	Marcel Genovius	"	"	1
	Napoléon Bellet	"	"	1
	Roland Poirier	"	"	1
	Clément L. Loutier	"	"	1
	Albus St. Onge	"	"	1
	Roger St. Onge	"	"	1
	Joseph Piché	"	"	1
	Ferdinand Chabrier	"	"	1
	Alphonse Lepoutier	"	"	1
	Charles Albert Ducharme	"	"	1
	R. Albert Rondeau	"	"	1
	Calixte Bibeau	"	"	1
	Emilien Marion	"	"	1
	Yvesin Rondeau	"	"	1
	Gaston Fiset	"	"	1
	Omer Langone	"	"	1
	Emet Ducharme	"	"	1
	Philips Chabrier	"	"	1
	Reni Piché	"	"	1
	Marcel Stenault	"	"	1
	Sépald Rondeau	"	"	1
	Adolphe Martineau	"	"	2
	Joseph Champagne	"	"	1
	Roger Bellefleur	"	"	1
	Omer Rondeau	"	"	1
	Guatude Plainville	"	"	1
	Louis Gauthier	"	"	1
	Omer Swote	"	"	1
	Thomas Prévost	"	"	1
	Charles Champagne	"	"	1
	Gérard Rondeau	"	"	1
	Ferdinand Loutier	"	"	1
	Henri Ducharme	"	"	1

M. Omer  
 Omer Langone  
 Lucien Genovius

## LA GARE ET LE CHEMIN DE FER

M. Cléophas Beausoleil fait les principales démarches pour obtenir le chemin de fer jusqu'à Saint-Gabriel-de-Brandon. Ce dernier, avocat de profession et député provincial rêvait depuis longtemps d'une voie ferrée qui relierait Saint-Gabriel à la nouvelle voie "Montréal-Québec". Cette ligne porte le nom de "Québec, Montréal, Ottawa and Occidental Railway" et dès le tout début de sa mise en fonction, elle est absorbée par la compagnie de chemin de fer du Canadien Pacifique. M. Cléophas Beausoleil veut absolument joindre son chemin de fer, le "Montréal et Lac Maskinongé" à ce réseau, ouvrant par le fait même une voie d'accès pour écouler la multitude des richesses naturelles de la région vers les grands centres.

La ligne de chemin de fer "Montréal et Lac Maskinongé" est incorporée le 19 mai 1887. Une autre compagnie, la "Joliette et Brandon" s'incorpore à son tour le 20 mai 1905; elle possède, maintient et opère la compagnie de M. Beausoleil jusqu'en 1906 alors qu'elle est cédée au Canadien Pacifique pour 94 ans.

Les démarches entreprises vers 1874 n'aboutissent que le 12 novembre 1888 alors que le premier convoi arrive à Saint-Gabriel-de-Brandon; on peut dire que le premier train passe à Saint-Cléophas ce même jour. Un tel événement a un gros impact sur la population de la région particulièrement au niveau du mode d'écoulement et du transport des produits de la forêt.

La construction de la ligne de chemin de fer de Saint-Félix-de-Valois à Saint-Gabriel-de-Brandon s'est faite en deux étapes. Premièrement, on construit en 1887, une voie ferrée de cinq (5) milles de longueur reliant Saint-Félix-de-Valois à Saint-Cléophas. La seconde section, d'une longueur de 7,02 milles joint Saint-Cléophas à Saint-Gabriel et on l'achève au cours de l'année 1888.

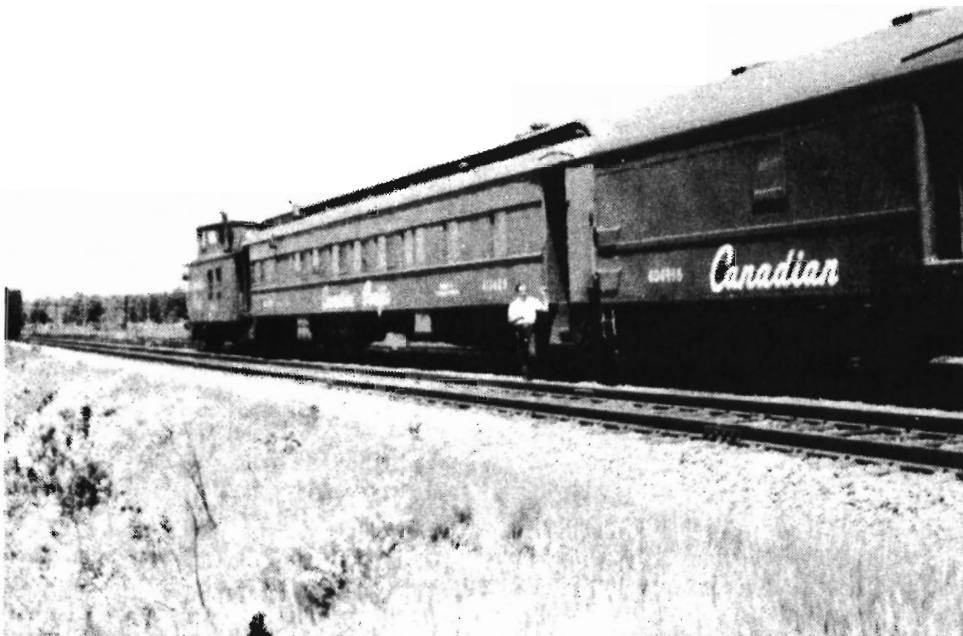

Train du "Canadian Pacific" pour le transport des voyageurs.



Aspect général de la gare au début des années '30.

La ligne de chemin de fer "Montréal et Lac Maskinongé" traverse Saint-Cléophas à partir du lot 562 à 568 inclusivement du côté du premier rang Brandon et de 609 à 632 pour ce qui est du deuxième rang.

A cette époque, il n'y a pas de gare dans notre paroisse; cependant, peu de temps après le passage du premier convoi ferroviaire, on procède à l'érection d'une "cabane" qui fera office de gare pendant plusieurs années. Voyant que le trafic ferroviaire s'intensifie et que le nombre de voyageurs prenant le train à Saint-Cléophas augmente, on décide, au cours de l'année 1915 de démolir la "cabane" qui devenait trop petite, pour construire une belle gare, de plus grande envergure qui puisse répondre aux besoins des usagers du train à Saint-Cléophas.

L'avènement du chemin de fer amène le développement réel des paroisses qui jouissent de ce service sur leur territoire. Par exemple, l'industrie forestière à Saint-Gabriel-de-Brandon car le transport du bois par train amène d'importants avantages.

Ce mode de transport amène des touristes en plus grand nombre, surtout à Saint-Gabriel qui présente en fait beaucoup plus de sites propices à cette industrie que notre village. Saint-Gabriel a depuis toujours eu une vocation touristique avec ses lacs et rivières ainsi que ses beaux paysages pittoresques, au pied des Laurentides. La vocation agricole que s'est donnée notre paroisse peut possiblement être un autre facteur qui entraîne cette inexistence du tourisme chez-nous.

Malgré cela, il ne faut pas dire que personne ne débarquait à la gare de Saint-Cléophas. Bien au contraire, les gens allaient visiter leur famille se trouvant dans notre paroisse, y passaient quelques jours et retournaient ensuite chez eux, toujours par le train.

A chaque fois qu'il passait, plusieurs paroissiens se rendaient à la gare pour voir débarquer ou embarquer les passagers ou bien, tout simplement pour regarder passer "les gros chars". On partait même de l'autre bout de la paroisse à pied pour venir le voir. Les gens aimaient aller à cet endroit pour faire un brin de causette ou pour aller aux nouvelles.

Avant la construction de la gare en 1915, aucune personne n'est nommée pour s'occuper de tout ce qui touche aux services que l'on doit rendre aux voyageurs.

M. Charles Champagne s'est occupé de la gare durant bon nombre d'années, soit de 1915 à 1943. Il est "car tacker" c'est-à-dire qu'il s'occupe des passagers, porte les bagages, reçoit les sacs de courrier, met les marchandises dans le train et voit de plus à ce que la gare soit bien entretenue. On y fait le chargement de la crème jusqu'au début des années "40". On y achemine ces bidons à Montréal chez J.J. Joubert où à la compagnie "Montreal Dairy". On ne compte que cinq (5) ou six (6) cultivateurs qui envoient leur crème par le train.

M. Hector Coutu succède à M. Champagne; la gare restera à son nom jusqu'à sa vente et son déménagement en 1958. Cependant, il semble plutôt que ce soit son fils, Emilien qui s'en est occupé avec l'aide de sa femme, Simone. Autour de 1955, ces derniers sont congédiés car la compagnie Canadien Pacifique interrompt le transport des voyageurs pour la section de Saint-Gabriel à Saint-Félix.

On a débuté le transport des marchandises au tout début de l'installation de la voie ferrée et on a interrompu ce service en 1972 alors qu'on devait aller chercher les marchandises commandées, soit à la gare de Saint-Félix ou celle de Saint-Gabriel car on ne les débarquait plus à Saint-Cléophas dans les dernières années.

Vers 1955, la gare devient donc presque inutile car en plus de l'interruption du transport des voyageurs, on cesse de faire celui des sacs de courrier.

La gare se trouvait sur le lot numéro 567 et elle a été la propriété de "Piva Inc." durant plusieurs années avant que M. Charles Champagne en fasse l'acquisition. Présentement ce terrain appartient à M. Roch Landreville et les lots nos 566 et 568, propriétés de M. Léo-Paul Robitaille, le bornent.

Certains se rappellent sans doute d'une cabane assez haute qui se trouvait à environ un (1) arpent de la route, près de la voie ferrée et juste à l'arrière de l'ancien emplacement de la gare. Elle était construite en "ties" et se trouvait sur le lot numéro 566.

Cette cabane a été bâtie pour que l'on puisse y charger de la croûte mais ce projet ne s'est jamais matérialisé. M. Robitaille a démoli cette bâtisse au cours des années 60. Il faut dire que plusieurs quêtoux y ont passé la nuit de temps à autre; la gare a aussi servi d'abri à ces gens lorsqu'elle est devenue inutile.

Depuis 1975, on n'utilise plus la voie ferrée. Il est à souhaiter que le train recommence à passer bientôt car autrement il n'est pas impossible qu'on décide d'enlever la voie.

Les horaires du train mis à la disposition des voyageurs vers la fin des années 40 étaient les suivants:

**Le dimanche et durant la semaine**, le train effectuait deux (2) voyages par jour: départ de Saint-Gabriel à 6 heures 30 a.m., arrivée vers midi pour le premier convoi. A 3 heures p.m., le train redémarrait, retour prévu pour 8 heures p.m. à Saint-Gabriel.

**Le samedi** différait; le train faisait trois (3) voyages ce jour-là.

#### **Le prix des billets:**

En 1892, un billet de Saint-Gabriel à Lanoraie coûtait 0.20 \$; en 1940, un

billet de Saint-Cléophas à Lanoraie valait 0.45 \$; en 1950, un billet de Saint-Félix-de-Valois à Joliette (aller-retour) coûtait 0.75 \$. Les fins de semaine, le prix des billets était moins élevé. Les billets n'étaient pas vendus à la gare de Saint-Cléophas, les voyageurs devaient les prendre dans le train.

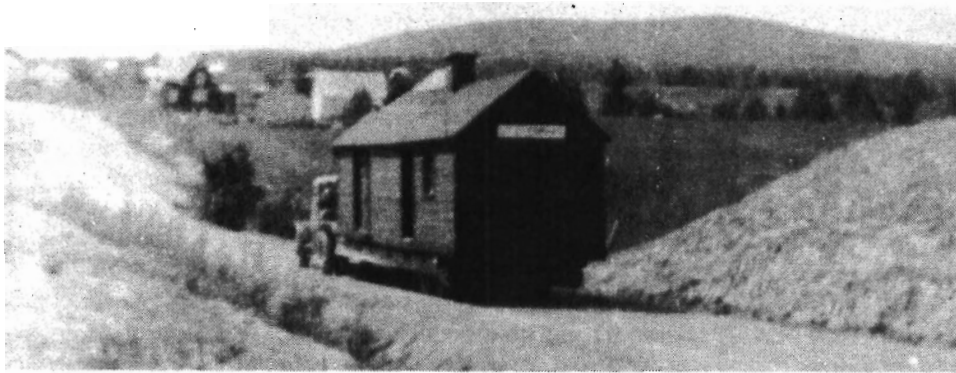

Déménagement de la gare en 1958.

## LE TELEPHONE

Saint-Cléophas est mentionné pour la première fois dans l'annuaire téléphonique de Québec de décembre 1908, comme suit:

*"Saint-Cléophas-de-Brandon, Public Station, for subscribers see Saint-Félix-de-Valois"*.

La même année, sous l'échange de Saint-Félix-de-Valois, on retrouve dans la liste des abonnés, M. Léonce Miville, marchand, chez qui était installé le seul appareil téléphonique du village. En charge de la station publique de la compagnie Bell à Saint-Cléophas, il avait la responsabilité de transmettre les messages lorsqu'un paroissien recevait un appel, ce, moyennant un petit dédommagement du client.

A l'occasion, les gens de la paroisse utilisaient ce téléphone. Certains d'entre eux, ayant probablement un besoin plus fréquent, défrayaient eux aussi le coût du service téléphonique. Il s'agit de M. Joseph Lavallée, curé, M. Onésime Poirier, forgeron et M. Pierre Mainville, cultivateur.

En 1910, une communication de Joliette à Saint-Cléophas, ou vice-versa, était considérée comme appel "longue distance" (interurbain).

Vers 1926, on procède à l'installation d'un second téléphone, chez M. Félix Bellerose, marchand. Cet appareil est aussi laissé à la disposition des paroissiens au besoin. Une dizaine d'années plus tard, c'est au tour de M. Joseph Barrette de se doter d'un tel appareil.

Comme l'historique du service chez-nous semble étroitement lié à celui de Saint-Félix-de-Valois, il est bon d'en parler un peu.

En 1893, la compagnie Bell relie Saint-Félix aux localités environnantes par une ligne téléphonique qui passe d'un village à l'autre et sert aux appels interurbains seulement. Un service de messagers analogue à celui des compagnies de télégraphe existe alors.

Ceci dure jusqu'en 1902 alors que la compagnie Bell construit un central téléphonique accommodant d'abord 19 abonnés. Ce système, et conséquemment celui de Saint-Cléophas, est converti à l'automatique en février 1961. La composition interurbaine directe est introduite le 7 juillet 1968.

Au 31 décembre 1978, on dénombre 2696 téléphones en service à Saint-Félix-de-Valois incluant ceux de Saint-Cléophas.

**ST. FELIX DE VALOIS 218**

**ST. FELIX DE VALOIS, Dr. V. P. LAVALLEE, Local Manager.**

- 14 Asselin, Esdras, Sr..... Marchand Général
- 8 Asselin, Esdras, Jr..... Marchand Général
- 8 Asselin, J. A..... Marchand de Fer
- 9 Banque Eastern Townships, J. R. Boivin, gérant
- 4 Beaumier, H..... Limestone Quarry Co.
- 19 Brissette, Wilfrid..... Epicier
- 16 Bruneau, Léon..... Hôtel St. Felix
- 13 Canadian Pacific Ry.... Station, J. O. Ouellette, Agent
- 6 Crépeau & Lavallée.... Notaires
- 2 Desrosiers, Alexis..... Charretier
- 7 Ducharme, Henri..... Médecin
- 10 Gervais, Rev. T..... Curé
- 11 Gouin, Georges..... Hôtel du Pacifique
- 18 Joly, Camille..... Boucher
- 3 ring 1 Lavallée, Rev. J., Curé..... St. Cleophas de Brandon
- 3 ring 5 Mainville, Pierre, Cultivateur..... St. Cleophas de Brandon
- 3 ring 2 Miville, Leonce, M'ch'd (B. T. Co. Pub. Stn.), St. Cleo. de Brandon
- 3 ring 4 Poirier, Onésime, Forgeron..... St. Cleophas de Brandon
- 15 Rainville, Adrien..... Groceries & Ferronneries
- 1 Read, Geo..... Marchand Général & Agent de la Laurentide Pulp Co

**ST. FELIX DU CAP ROUGE, Public Station, Mme. H. Everell,—for Subscribers see Quebec.**

**ST. FERDINAND DE HALIFAX, Public Station, C. Roberge, for Subscribers see Thetford Mines.**

**ST. FLORE, Public Station, Tremble Marcotte,—for Subscribers see Grand' Mère.**

**ST. FLORE STATION, Public Station, M. Marcouillier,—for Subscribers see Grand' Mère.**

**ST. FOYE, Public Station, J. B. Laroche,—for Subscribers see Québec.**

**ST. FRANÇOIS DE SALES, Public Station, O. Dugas,—for Subscribers see Terrebonne.**

**ST. FRANCOIS DU LAC, Public Station, M. Boucher,—for Subscribers see Pierreville.**

**ST. GABRIEL DE BRANDON, Toll Office, St. Gabriel de Brandon Telephone Co., Local Managers.**

**†ST. GABRIEL DE BRANDON (Cie de Telephone de St. Gabriel.)**

- 29 Archambault, Eloi..... Notaire
- 18 Archambault, Henri..... Médecin
- 13 Banque Eastern Township
- 24 Beauchemin, E..... Marchand de Bois
- 22 Beauséjour, Dame C.

**ST. GUYBOSTONE, I. J. L. DEROME, Local Manager.**

- 14 ring 3 Beaudin, Arthur, Gen'l Mcht. (B. T. Co. Pub. Stn.), Russelltown
- 2 Brown, Jas. P., M.P. .... General Merchant... Village
- 1 Cross, M. J. .... Agricultural Implements, Village
- 18 ring 4 Currie, Wm. .... Hay & Grain ..... Aubrey
- 15 Demers, A. .... Carriage Maker & Implement Dealer, Village
- 20 Derome, I. J. L. .... Notary ..... Village
- 8 ring 2) Dubois, J. O. .... Gen'l Merchant..... Village
- 8 ring 3)
- 2 Eastern Townships Bank, F. A. Morgan, mgr., Village
- 18 ring 5 Favreau, T. C., Gen'l Merchant (B. T. Co. Pub. Stn.), Aubrey
- 5 Fulton, Dr. J. A. .... Physician ..... Village
- 16 ring 2 Gamelin, H. .... Livery..... Village
- 18 ring 2 Grand Trunk Ry., Station ..... Aubrey
- 9 Lefebvre, W. H. .... Hotel..... Village
- 14 ring 2 McDiarmid, Mrs. F. L. (B. T. Co. Pub. Stn.), Covey Hill
- 7 Melwen, J. R. .... Physician ..... Village
- 18 ring 3 Morris Bros. .... Marble & Granite Dealers, Aubrey
- 17 Petrier, Dr. J. A. .... Physician..... Village
- 6 Prévile, Rev. L. N. .... Parish Priest ..... Village
- 12 Santoir, A. T. Z. .... Gen'l Merchant..... Village
- 8 ring 4 Stringer, R. A. .... Butcher..... Village
- 16 ring 3 Toupin, Dr. A. J. Physician ..... Village
- 11 Viau, Frederic ..... Hotel..... Village

**ST. CLEOPHAS DE BRANDON, Public Station,—for Subscribers see St. Felix de Valois.**

**ST. CLET, Public Station, J. Brisebois,—for Subscribers see Vaudreuil Station.**

**ST. CONSTANT, Toll Office, N. LONGTIN, Local Manager**

**ST. CUTHBERT, Public Station, C. Fiset,—for Subscribers see Berthierville.**

**ST. DANASSE, Public Station, J. C. Choquette,—for Subscribers see St. Hyacinthe.**

**ST. DANIEL DE BRANDON,—for Subscribers see St. Gabriel de Brandon Telephone Co.**

**ST. DENIS (Silver Nickel), Toll Office, L. O. DAURAY, Local Manager.**



## L'ELECTRICITE

Vers la fin de l'année 1934, des démarches sont entreprises afin d'amener l'électricité à Saint-Cléophas.

Le 29 janvier 1935, devant le notaire R.L. Guilbault, on signe des papiers donnant des droits de servitude à la compagnie d'électricité Shawinigan Water and Power. On permet ainsi à la compagnie d'installer une ligne, ce qui nécessite parfois la coupe d'arbres, la modification du terrain et la mise en place des poteaux.

Les signataires de ces documents sont :

Edouard Joly, Henri Ducharme, Philias Aubin, Norbert Savoie, Azellus McMurray, Ludger Barrette, Walter Plante, Albert Hénault, Cuthbert Hénault, Joseph Godin.

Joseph Rondeau, Onésime Poirier, Rodolphe Bruneau, Anatole Mainville, Albondéus Corriveau, Félix Bellerose, Joseph Piette, Anna Coutu, Hector Coutu, Albert Coutu.

Ces derniers veulent avant tout jouir de l'électricité dans leur demeure et faire profiter la municipalité des avantages de cette grande invention.

La politique de la compagnie Shawinigan Water and Power est d'agrandir ses frontières, d'amener l'électricité dans la section rurale de la région. C'est pourquoi, elle a fait de gros efforts pour que les gens de la campagne acceptent de se moderniser. Au début, cette compagnie paie les frais encourus pour la pose des fils électriques partant des maisons privées jusqu'à la ligne principale et ce, sans égard à la distance. Les particuliers n'ont donc qu'à se faire installer les entrées nécessaires pour recevoir cette énergie.

Vers 1956, la compagnie étant bien établie devient, par conséquent, plus indépendante. Elle décide de défrayer les coûts seulement pour les cent premiers pieds de fil partant de la ligne principale jusqu'à la maison privée. Le reste est laissé au frais de l'abonné.

Dans les débuts de l'électricité à Saint-Cléophas, la consommation maximale pour une résidence moyenne n'était que d'un kilowatt par jour. Seules les ampoules, à peu près, demandaient de l'électricité.

Au début des années quarante, durant la guerre, commence une automatisation plus poussée. De nombreux appareils électriques sont mis sur le marché. Aujourd'hui, la consommation minimale moyenne est passée à dix kilowatts par jour. Ce chiffre peut être multiplié de dix (10) à vingt (20) fois quand il s'agit d'une ferme, vue la modernisation toujours grandissante de celle-ci.

L'étatisation de la compagnie "Shawinigan Water and Power" se produit en 1963 pour devenir trois (3) ans plus tard, soit en 1966, l'Hydro-Québec.

Au début des années 1970, l'Hydro-Québec décide de remplacer les poteaux afin de redresser les lignes. Dans notre région, ce travail a été fait entre 1973 et 1975. Les anciens poteaux étaient fabriqués en cèdre de l'ouest trempé dans une substance créosotée, ce qui permettra probablement de prolonger d'une dizaine d'années leur durée d'utilité.

# CHAPITRE V

## LES LOISIRS

Ce n'est qu'en 1955 que le Conseil municipal de Saint-Cléophas institua la charte des Loisirs; la première, puisqu'elle fut défaite et reconstituée en novembre 1978. Voici, ici, une copie de la déclaration de Constitution en Corporation de 1955, tirée du livre des minutes, le seul d'ailleurs qu'il nous fut possible de trouver.

*“Nous, soussignés, domiciliés dans la paroisse de Saint-Cléophas dans le district de Joliette, déclarons nous constituer en Corporation sous le nom de “Les Loisirs de Saint-Cléophas” dans un but de récréation et de délassement pour le corps.*

*Cette association aura son siège d'affaires dans ladite municipalité de Saint-Cléophas, dans ledit district, province de Québec.*

*En foi de quoi nous avons signé la présente déclaration, en double, en la municipalité de Saint-Cléophas, ce sixième jour de juin 1955.”*

Signés: Léopold Joly, Rolland Poirier, Azellus McMurray, Cuthbert Minville, Gérard Boucher, Paul Lapointe, Eustache Mainville, Emilien Marion, Rodolphe Bruneau, Georges Ducharme, Gaston Forest, Joseph Piette, Emilien Coutu.

*“Je, soussigné, secrétaire-trésorier de la Corporation de la paroisse de Saint-Cléophas, certifie que par résolution du Conseil Municipal de Saint-Cléophas, adoptée à sa séance du 6 juin 1955, le Conseil a approuvé la formation en association, dans un but de récréation et de délassement pour le corps, “Les Loisirs de Saint-Cléophas”.*

*En foi de quoi j'ai signé le présent certificat, en double, à Saint-Cléophas, ce vingt-troisième jour de juin 1955.”*

Signé: J.-Adelmar Martineau, secrétaire-trésorier

Et voilà la première charte des loisirs sur pieds! Ce n'est donc qu'à partir de ce moment-là que les loisirs peuvent se cadrer dans une organisation “solvable”, dirigée par un conseil d'administration. Mais avant cette date, les gens qui voulaient s'amuser en groupe devaient s'organiser eux-mêmes! Rendons-nous donc vers les années 1910.

Le sport le plus pratiqué à cette époque était le baseball; il y avait ici une très bonne équipe à ce qu'on en dit. Plusieurs des joueurs revenaient des États-Unis où ils avaient eu l'occasion de pratiquer le sport en question. Walter Plante, receveur pouvait “pogner la balle en avant du bâton”, cependant, il en reçut quelques coups sur les doigts. Albert Hénault, joueur champion, pouvait “fendre le bâton en deux rien que d'un coup...” Louis Godin (frère de Joseph), Henri Ducharme, lanceur et son frère Albert, Omer Rondeau, Charles Minville, arbitre, Hector Coutu, Eugène et Hector Minville, Alfred Plante, Adélarde Chênevert complétaient l'équipe.

Chaque joueur se confectionnait son costume à la maison. Durant les parties, on passait parfois le chapeau et s'il le fallait, nos co-équipiers se collectaient pour se payer, entre autres, les services de la police Sarrazin de Saint-Gabriel, mais c'était bien plus pour le plaisir que pour l'ordre semble-t-il, surtout quand Pierre “Georges” McMurray les accompagnait pour arbitrer; il n'avait pas son pareil pour “crier des bêtises” et énerver les joueurs de l'équipe adverse.

Cette équipe championne aurait duré une dizaine d'années. Ils ont joué contre les équipes de Sainte-Mélanie, Saint-Gabriel, Sainte-Elisabeth et Saint-Félix. Le terrain de balle à Saint-Cléophas se trouvait alors chez M. Henri Ducharme. Une autre équipe fut passablement populaire à Saint-Cléophas, une génération plus tard, vers 1935-40. Ils jouaient ici sur la terre de M. Léon Ducharme, le long du chemin de ligne qui mène à Saint-Gabriel. Mais le plus souvent, c'était chez M. J.-A. Martineau que l'équipe locale recevait ses adversaires, le terrain s'égoûtant mieux par temps d'orage. On se souvient de quelques joueurs: Léo Plante, Emilien Coutu, Georges-Albert Ducharme, Rolland Aubin, Albert Joly, Léo et Walter Plante, Albert Murray, Lucien Cloutier, Henri Ducharme à titre d'arbitre, Charlemagne Martineau, lanceur, Paul et Gérard Boucher, Emile et Gilles Ducharme.

On fait maintenant un saut jusqu'en 1953. Voici, d'après les signatures qui apparaissent sur une balle-souvenir, les noms des joueurs de ce temps-là: Marcel Mondor, Marcellin Coutu, Paul et Denis Pelland, Réal Pilote, Gaston Rondeau, Normand Ducharme, Gérard Mondor, Réjean Bruneau, Roch Coutu et Gaston Forest. MM. Gérard Boucher et Charles Minville agissaient en tant qu'arbitres, parfois M. Henri Ducharme aussi. On jouait chez M. J.-Adelmar Martineau, en arrière du village. M. Sévérin Rondeau y vendait de la liqueur froide, qu'il gardait sur de la glace dans une cuve de zinc (très appréciée de l'assistance!), du chocolat, des chips, de la gomme, pour les joueurs... etc...

Quand l'équipe devait effectuer une visite à l'extérieur, soit à Saint-Damien, Saint-Gabriel, Sainte-Béatrix, Saint-Félix, Sainte-Elisabeth ou ailleurs, M. Robert Gadoury les conduisait dans la boîte de son camion, avec bien sûr les fanatiques supporteurs; c'était la fête à chacun de ces voyages. Cette équipe continua de se produire durant plusieurs années, des joueurs en sortant et d'autres s'y intégrant.



L'une de nos équipes de baseball, vers 1960. Sur le terrain de M. J.A. Martineau.

Mais voici que l'on commence à s'intéresser aux sports d'hiver! et particulièrement au hockey qui gagne en popularité chez nos jeunes; on voit donc apparaître la première patinoire publique vers 1956, dans la nouvelle partie de la cour d'école; fait à mentionner, il n'y a pas de bandes. L'année suivante, on la monte au même endroit avec des petites bandes, puis on la déménage près de la route, en avant, l'hiver d'après. A l'automne 1961, les loisirs, repris en main par M. Claude Piette, projettent la construction des grosses bandes, celles qu'on connaît aujourd'hui. Réunis au sous-sol de l'église, tous les jeunes de la paroisse participent au travail; en moins de trois (3) heures, les bandes sont faites et ce, à partir de matériaux fournis par la Commission Scolaire de Saint-Cléophas. Voici une petite anecdote qui démontre bien l'esprit de participation des jeunes ils étaient si nombreux au montage de la patinoire que, voyant les bandes qui ne se rejoignaient pas aux deux bouts, ils les ont prises, attachées ensemble et les ont toutes tassées à leur place rien que d'un coup, sans les démonter! Essayez de voir cela aujourd'hui!

Cette même année, on assiste à la formation de la première équipe de hockey. Suite à un bingo organisé pour ramasser des fonds, les loisirs achètent les équipements nécessaires au Club. Les années qui suivirent furent vraiment les belles années du hockey à Saint-Cléophas: il y avait le "club des grands" et le "club des petits" dirigés entre autres par M. Maurice Ménard, également entraîneur. C'est lui qui mit sur pied le petit restaurant à la salle des Loisirs, que l'on continua de tenir quelques années encore après son départ de Saint-Cléophas. M. Léo Plante donna aussi beaucoup de son temps aux Loisirs à cette même époque. Ces années-là virent également l'avènement du ballon-balai, sport que pouvaient aussi bien pratiquer les filles que les garçons; et on en forma des Clubs pour jouer contre nos voisins.

A un moment donné, les loisirs furent presque totalement abandonnés par la population. Cependant, vers 1976, ils reprennent un nouvel élan; on assiste à l'organisation de soirées "canadiennes", de tournois, tels pool, échecs..., de rallyes-automobile et de courses au trésor, jeux de toutes sortes, épluchettes de blé d'Inde, présentation de films ...

La nouvelle charte est toujours inexistante. Les loisirs dépendent de la Municipalité, surtout quand il est question de grosses dépenses. En juin 1978, un agent du C.R.L.L. (Comité régional des Loisirs Lanaudière) de Joliette vient expliquer aux intéressés de Saint-Cléophas comment annuler la vieille charte de 1955 et comment en former une autre qui offrira plus d'avantages; ce qui fut fait au mois de novembre suivant. Et c'est encore ce qui permit aux Loisirs de parrainer deux (2) projets d'été pour la garde d'enfants, dans la cour de l'école.

Entre temps, en 1977, on fête la Saint-Jean Baptiste à Saint-Cléophas pour la première fois, grâce à une subvention du gouvernement; on construit des chars allégoriques pour nos joueurs de ballon-balai, champions de leur ligue, pour nos gens de la soirée canadienne, d'autres pour des enfants costumés, d'autres enfin représentant diverses facettes de chez-nous. En 1978, on y va de plus belle encore en organisant une grande fête qui durera deux (2) jours dans la cour du centre communautaire; ce qui remporta un immense succès entraînant par la suite la fête de l'année suivante. Il y a bien sûr des épluchettes de blé d'Inde et les journées civiques et la fête des enfants, Noël, qui revit chaque hiver avec le père Noël. Toutes ces fêtes sont en train de devenir ici des institutions quasi folkloriques dans le coeur de nos gens et même de nos voisins. Et tout cela, grâce au dévouement de nos organisateurs et bien sûr, grâce à la belle participation de tout le monde!



Enregistrement dans les studios de CHLT- Télé 7 à Sherbrooke de notre émission "soirée canadienne" au cours du mois de novembre 1976.

## ORGANISMES

### L'ACTION CATHOLIQUE

Cet organisme commence tranquillement à prendre forme vers 1951 avec M. le curé J.-Albert Lefebvre. De temps à autre, six à huit personnes se rencontrent pour "faire de l'action catholique". A cette époque, Mme Joseph Piette (Délisca Poitras) préside les réunions.

C'est pourtant à M. le curé Ferdinand Mousseau que l'on attribue la concrétisation de ce mouvement à Saint-Cléophas. A partir de ce temps, il y eut formation d'un nouveau comité qui, cette fois-ci fonctionnait de pair avec le comité du diocèse. Cinq à six fois par année, les membres de toute la région, y compris ceux d'ici, se rassemblaient à Joliette.

Le comité recevait une revue mensuelle, "Le Guide". On y lisait ensemble des textes portant à chaque mois sur un thème différent, tel le blasphème, la mode, la pratique religieuse dans la famille . . . Ensuite, au cours du mois, chaque membre travaillait individuellement sur ce thème, agissant selon leur mot d'ordre: "Voir, juger et agir". D'abord on regardait ce qui se passait autour de soi, chacun jugeait de ce qu'il pouvait faire pour améliorer son milieu puis passait à l'action. C'est ainsi qu'on faisait de "l'action catholique".

Cet organisme s'éteignit peu à peu au cours des années soixante. Mme Cécile Bellerose, trésorière et Mme Paul Lapointe, secrétaire, décidèrent, une dizaine d'années plus tard, de faire don des vingt-cinq (25) dollars qui constituaient les fonds du comité, à la communauté des Moniales Dominicaines.

## LES FERMIERES

Le Cercle des Fermières de Saint-Cléophas est fondé en avril 1937 par Madeleine Beaudoin. Les premières nominations au conseil de cet organisme reviennent à Mme Cléophas Poirier pour le poste de présidente et à Madeleine Beaudoin pour celui de secrétaire.

Le cercle s'est refusé à se former en "AFEAS" dans notre paroisse même si on le faisait dans les localités avoisinantes. Le curé du temps, M. Fafard l'aurait voulu mais en dépit de ses conseils, les femmes sont restées dans le cercle agronomique des fermières et ce, à cause d'un avantage principal: au lieu de payer une contribution, elles recevaient plutôt des octrois pour le bon fonctionnement de l'organisme.

Elles ont fait quelques expositions ici et une, entre autre à l'extérieur, à Saint-Esprit où elles ont gagné des prix pour quelques-unes de leurs oeuvres.

Au début, on n'avait pas d'endroit spécifique pour se réunir. Elles se rencontraient tantôt chez l'une, tantôt chez l'autre et recevaient parfois une invitée de l'extérieur. Par exemple, Mme Joseph Piette a reçu chez elle une technicienne en couture; celle-ci donna des cours aux fermières de Saint-Cléophas durant une semaine.

Outre la couture, elles discutaient de travaux culinaires et de jardinage. Cependant, graduellement, elles ont orienté leurs activités vers l'artisanat et s'adonnent maintenant au tissage, au tricot et aux frivolités (dentelles).

Des voyages sont organisés ainsi que des bingos, des soirées et des visites à la cabane à sucre. Les activités de celles-ci se résument souvent à des échanges sur le statut et la condition des femmes ou sur tout autre sujet qui se rapproche de la vie féminine.

De nos jours, les fermières de Saint-Cléophas ont leur propre local dans le centre communautaire (école Saint-Joseph).

Marie-Josée Bibeau occupe le poste de présidente et son entrée en fonction date du 8 janvier 1980. On compte une vingtaine de membres dans cette association dont la cotisation annuelle se chiffre à 10. \$.

Il semble bien que le cercle de fermières est assez actif à Saint-Cléophas et qu'il a sa place dans une paroisse comme la nôtre.



Voyage des fermières de Saint-Cléophas à Sainte-Agathe, au village du père Noël.

## L'U.C.C.

Le Cercle de l'U.C.C. (Union catholique des cultivateurs) est un organisme mis sur pied pour défendre les droits des cultivateurs. Cette organisation commence ses activités dans Saint-Cléophas vers 1931. Au début, ça ne fonctionne pas très bien parce que les agriculteurs refusent bien souvent de payer leur cotisation annuelle. Vers 1950, les gens deviennent cependant plus coopératifs.

Les cotisations ont varié considérablement au cours de l'existence de l'U.C.C. On commence par payer un (1) dollar annuellement, puis deux (2) et l'augmentation se poursuit graduellement pour atteindre dix (10) dollars vers la fin de l'U.C.C. On n'était cependant pas tenu de payer la cotisation. On désignait un directeur qui avait pour tâche d'aller percevoir l'argent chez les agriculteurs. On disait que l'on faisait le "ramassage à la mitaine".

On tenait des réunions dans la paroisse tous les deux (2) mois, ne regroupant que les directeurs; on ne rassemblait les cultivateurs qu'une (1) ou deux (2) fois l'an.

A Joliette cependant, on se réunissait plus souvent; on y retrouvait un directeur de chaque village. Il y a eu jusqu'à dix (10) directeurs pour Saint-Cléophas.

Une transformation importante se produit au sein de cet organisme alors qu'en 1973, l'U.C.C. change son appellation pour devenir l'U.P.A. (Union des producteurs agricoles). Du même coup, la cotisation annuelle devient obligatoire. En 1973, on paie 15. \$, en 1974 ainsi qu'en 1975, elle s'élève à 25. \$, les trois années suivantes, elle est portée à 50. \$ et finalement en 1979 et 1980, elle atteint 75. \$.

En 1975, on divise l'U.P.A. en syndicat de base. La paroisse de Saint-Cléophas fait partie du syndicat du Nord. M. Claude Piette est président de ce syndicat et administrateur pour Saint-Cléophas jusqu'en 1978. M. Réal Martineau est nommé représentant. M. Adrien Lessard succède à M. Piette; un (1) an plus tard, M. Justin Bellerose prend la relève au poste de président.

## CERCLE AGRICOLE

Le Cercle Agricole regroupe des cultivateurs de la paroisse. Au début de son existence, vers 1910, on doit payer une cotisation annuelle d'un (1) dollar. Plusieurs années passent avant qu'elle n'atteigne deux (2) dollars.

Le gouvernement n'envoie des octrois au cercle que lorsque celui-ci semble compter suffisamment de membres dans ses rangs. Avec ces argents, on achète de la machinerie et de l'outillage utiles aux cultivateurs (sarclueur, écorneur, rouleau, vis pour lever les bâtisses, semeuse de blé d'Inde, etc ...). On entrepose ces articles chez différents agriculteurs de notre village, membres du cercle et . . . si jamais quelqu'un a besoin d'un de ces outils, il n'a qu'à aller le chercher.

Cet organisme a cessé ses activités chez-nous au cours des années soixante; son outillage était devenu un peu désuet et il aurait donc fallu acheter de la machinerie devenue trop onéreuse par rapport aux octrois reçus du gouvernement.



## J.A.C.

La J.A.C. (Jeunesse agricole catholique) est un organisme paroissial par lequel les jeunes de Saint-Cléophas se rassemblent pour discuter et organiser certaines manifestations culturelles. Sa fondation remonte au 7 novembre 1956. Les jeunes de ce groupe portent le nom de "Jacistes".

Ils montent des pièces de théâtre qu'ils jouent par la suite au sous-sol de l'école Saint-Joseph. Ils en ont joué une dizaine à raison de deux (2) par année. Il est à noter qu'il y en a une qui comptait près d'une trentaine d'acteurs.

Outre le théâtre, ils participent à l'organisation sportive dans la paroisse. Entre autre, ils s'occupent de l'installation des bandes de la patinoire.

Au cours de son existence, l'organisme est appelé à changer d'appellation, de J.A.C. qu'il était, il devient la J.R.C. (Jeunesse rurale catholique). Ses activités dans la paroisse s'échelonnent sur sept (7) années environ, puisque celui-ci disparaît au cours de 1963.

## LES DAMES DE SAINTE-ANNE

La Congrégation des Dames de Sainte-Anne est canoniquement érigée le 26 juillet 1898. Ce groupement a toujours compté plusieurs membres dans notre paroisse. Par exemple, en 1904, on y dénombre cinquante-quatre (54) membres, au cours des années vingt (20) une quarantaine et en 1950, soixante (60). En fait, la plupart des femmes mariées du village sinon toutes, font partie de ce groupe. On discute religion et de tout ce qui s'y rattache.

La cotisation annuelle a été de 0.25 \$ jusqu'en 1959; elle passe alors à 0.50 \$.

Entre autres activités, on organise l'été, une retraite fermée d'une durée de trois (3) jours qui se termine à la fête de Sainte-Anne. Les femmes se rendent à pied au village où elles se réunissent tandis que les hommes restent chez-eux pour faire la récolte du foin.

Les Dames de Sainte-Anne cessent leurs activités à Saint-Cléophas en 1970.

## TIERS-ORDRE FRANCISCAIN SECULIER (TERTIAIRE)

Il s'agit d'un groupement de prière où toute la famille peut participer en étant membre.

Les gens qui se trouvent dans des difficultés particulières peuvent, en un dialogue fraternel, traiter de leurs problèmes avec le conseil de leur fraternité locale.

On n'y tient pas de rassemblement pour prier. Les membres portent un scapulaire autour du cou et un cordon autour de la taille placé directement sur la peau. Ce dernier est à l'effigie de François d'Assise.

En fait, on prend la vie de ce dernier comme modèle et on s'efforce de vivre en fonction de cette idée.

Cet organisme voit le jour dans notre paroisse sous le règne de M. le curé Yves Laporte, soit autour des années quarante.

## LES ENFANTS DE MARIE

Le groupement des Enfants de Marie est canoniquement érigé le 28 novembre 1904. Il semble bien que cet organisme est l'équivalent des Dames de Sainte-Anne mais pour les célibataires. Ces jeunes filles se réunissent pour se faire un objectif de vie lié à la religion et à la prière. On croit que les enfants de Marie ont cessé leurs activités à Saint-Cléophas au début des années soixante (60), probablement en 1962.



Voyage des Enfants de Marie au Lac Corbeau en 1948. De droite à gauche: Murielle Poirier, Carmen Pontbriand, Monique bruneau (debout), Réjeanne Gravel, Eliane Marois, Thérèse Poirier, Lucille Corriveau, Noëlla Pontbriand, Thérèse Cloutier.

- 1) La Confrérie du Rosaire a été fondée le 18 janvier 1902.
  - 2) La Confrérie du Scapulaire du Mont-Carmel a vu le jour le 2 juin 1899 alors que notre curé-fondateur, M. Arthur-Omer Houle se trouvait dans la paroisse.
  - 3) La Confrérie du Saint Nom de Jésus ou Saint Nom de Dieu voit le jour le 28 octobre 1926 grâce à M. l'abbé Beaudry, missionnaire du diocèse. Le premier conseil comprend: Charles Miville, président, Donat Ducharme, vice-président et Léonce Miville, secrétaire.
  - 4) La ligue du Sacré-Coeur est fondée à Saint-Cléophas le 2 juin 1959 par le Révérend Père Lucien Lajoie. M. Maxime Piette en est le directeur.
- Elle voit le jour, au niveau de la région, en 1883 et le Révérend Père Edouard Hamon S.J. en a été l'instigateur.

C'est une ligue de prière et d'action apostolique en union avec le Coeur de Jésus, selon l'Esprit de l'Apostolat de la Prière dont elle a adopté les pratiques.

Elle a pour but de développer la vie chrétienne de ses membres par la dévotion et par là, de propager et maintenir l'esprit chrétien dans les familles et la paroisse toute entière.



Groupe de recluses de Saint-Cléophas, à la Maison Querbes, en 1933.



Groupe de Croisés. En avant, de gauche à droite: Aurore Marois, Yolande Poirier, Lucille Marois; 2e rangée: Yolande Rondeau, Louise Ducharme, Jacqueline Ducharme, Pierrette Piette, Rollande Mondor; 3e rangée: Lucille Pontbriand, Emérentienne Piette, Juliette Rondeau, Gisèle Corriveau, Denise Ducharme.

# CHAPITRE VI

## INDUSTRIES ET COMMERCES

Depuis sa fondation et même avant, les gens qui ont habité le territoire de notre paroisse ont pour la plupart tiré leurs revenus des produits de la terre, à une époque ou l'autre de leur vie.

Même si le nombre de cultivateurs a passablement diminué au cours des dernières années, notre village a su garder son cachet agricole.

La production laitière s'est beaucoup spécialisée depuis une dizaine d'années. On compte maintenant plus de bêtes par troupeau qu'auparavant. La production par vache a aussi augmenté. Cette industrie est sans aucun doute celle qui vient au premier rang par son importance. Viennent ensuite les productions avicole, porcine, bovine, ovine, apicole, horticole, céréalière et fourragère.

### Liste des producteurs en 1980:

#### **Production laitière**

Réal Martineau, Léo-Paul Robitaille, Claude Piette, Daniel Charbonneau, Lucien Cloutier, Jean Mainville, Luc Martineau, Marcel Ducharme, Odilon Piette, Alain Bellerose, Guy Gravel, Jacques Cloutier, André Poirier, Guy Brunneau et Rolland Poirier.

#### **Production avicole**

Robert Gadoury, Michel Charette, Yves Marion, Arthur Poirier et Rolland Poirier.

#### **Production porcine**

Fernand Desrosiers, Denis Poirier et Jean Mainville.

#### **Production bovine (engraissement)**

Marcel Ducharme, Albertin Gravel et Rosaire Turcotte.

#### **Production ovine**

René Bellemare.

#### **Production apicole**

Claude Piette.

#### **Production horticole**

Joseph-Marie Cantin.

#### **Cultures:**

production céréalière: Emile Poirier et Irène Plante.

production fourragère: Léo Paul Joly.

En plus de la culture et de l'élevage, plusieurs exploitent une érablière: Léo Paul Joly, Léo Paul Robitaille, Albertin Gravel, Claude Piette, Luc Martineau, André Poirier, Rolland Poirier, Gérald Corriveau, Louis Trudeau et Daniel Charbonneau.

Mis à part ces industries, il n'y en a pas eu d'autres à Saint-Cléophas. Par contre, quelques-uns ont quand même assuré leur subsistance soit en allant travailler à l'extérieur ou grâce à leur commerce.



L'époque des bonnes vieilles cabanes à sucre. Ici, chez M. Roger Bellerose.



Procédé utilisé en 1933 chez M. Wilfrid Martineau, pour l'évaporation de l'eau d'érable.



Le magasin général du temps de M. Omer Masse.

### **Magasin général (sur le lot 622)**

En 1896, M. Maxime Poirier fils achète de M. Olivier Cloutier un terrain voisin de celui de la Fabrique. M. Poirier y bâtit alors un magasin général et s'en occupe avec sa soeur. On pouvait s'y procurer les principales choses pour subvenir aux besoins de la vie quotidienne à cette époque dans notre paroisse: tissu, nourriture, outils, bottes, etc. . . C'est aussi à cet endroit que chacun allait chercher son courrier.

En 1901, le magasin existe toujours mais c'est Louis Hénault qui l'achète. Ce dernier vend en 1906 à M. Esdras Martineau; son fils, Alexis Martineau tient le magasin et en devient lui-même propriétaire en 1915. Quatre (4) ans plus tard, soit en 1919, le magasin passe aux mains de M. Armand Coutu jusqu'en 1921. C'est alors que M. Alcide Plouffe et son beau-frère, M. Omer Masse l'achètent. C'est au cours de ces années que les gens de la paroisse bénéficient des services de la "Banque d'Hochelaga" ayant un guichet dans le magasin général. Son existence fut pourtant de courte durée car avec la vente du magasin en 1924, il ne fut plus question de la Banque d'Hochelaga.

Le nouveau propriétaire, M. Félix Bellerose s'occupe du magasin avec sa famille durant bon nombre d'années. Malheureusement, plusieurs se souviennent encore du triste événement qui mit fin à ce magasin. En 1942, le feu ravage la bâtisse pour n'épargner que le hangar à l'arrière.



Magasin général de M. Léonce Miville. A l'avant-plan, Ronaldo Pelland, petit-fils de Paul.

### Magasin général de M. Léonce Mainville

M. Léonce Mainville a lui-même bâti son magasin en 1905. Vers l'année 1920, c'est à cet endroit que la première pompe à essence a été installée. C'est probablement en 1940 que le magasin a fermé ses portes.

### Magasin général de M. Paul Laferrière

M. Paul Laferrière a tenu un magasin général dans sa maison (Emilien Laferrière aujourd'hui) de 1890 à 1907 environ.



Restaurant-épicerie de M. et Mme Sévérin Rondeau. A l'arrière, une dame attend pour prendre l'autobus.



On reconnaît, à la conduite de sa voiture, M. Sévérin Rondeau. Tenant la bride, son épouse Eva P. Rondeau.



### **Boucherie et restaurant-épicerie de Eva et Séverin Rondeau**

M. Séverin Rondeau commence à faire boucherie vers 1932 et continue pendant une vingtaine d'années.

A partir de 1938, les gens peuvent aussi bénéficier des services du restaurant "chez Vélin". Un peu plus tard, les Rondeau décident d'ajouter une épicerie à leur restaurant. Longtemps, Séverin Rondeau fait la livraison de l'épicerie et de la viande avec une voiture de bois tirée par un cheval. Par la suite, il fait l'acquisition de sa camionnette Volkswagen dont la plupart se souviennent encore.

Ce restaurant était un point de rencontre. Mme Eva Rondeau se rappelle, avec une certaine nostalgie, les après-midi de musique, les parties de cartes, les soirées de hockey à la télévision le mercredi et le samedi, les rassemblements du dimanche après la messe. . . C'est aussi cet endroit qui faisait office de terminus d'autobus pour le village de Saint-Cléophas.

En 1968, le restaurant-épicerie ferme ses portes après trente (30) ans d'activités.



Restaurant-épicerie de Mme Gérard Coutu, 1958.

### **Restaurant-épicerie de Mme Gérard Coutu**

Ce commerce est ouvert depuis décembre 1956. Pendant un certain temps, en plus des denrées alimentaires, Mme Coutu vend des articles pouvant dépanner surtout les cultivateurs (bottes et vêtements de travail. . .). Depuis 1970, trouvant la tâche un peu lourde, Mme Coutu a décidé de réduire son inventaire.



Restaurant-épicerie de M. Cléophas Turcotte, vers 1950.

#### **Restaurant-épicerie au coin du chemin Saint-Gabriel**

C'est M. Cléophas Turcotte qui bâtit cette épicerie en 1947 pour la vendre cinq (5) ans plus tard, soit en 1952, à M. Edgar Perreault. En 1963, M. Louis Valois l'achète mais peu de temps après, en 1965, l'épicerie retombe aux mains de son premier propriétaire, M. Cléophas Turcotte. Ce dernier fait des rénovations considérables et la revend en 1968 à M. Jean-Marie Bonin. L'épicerie reste ouverte jusqu'en 1974 et devient par la suite un agrandissement de la maison privée de M. Bonin.

#### **Restaurant et magasin de coupons chez Louis Gagnon**

Dans les années quarante, M. Louis Gagnon tient un petit restaurant où il vend également quelques coupons de tissu. (Maison actuelle de M. Paul Coutu).

#### **Restaurant-épicerie et "patate" chez Maurice Ménard**

En 1963, M. Maurice Ménard s'installe à Saint-Cléophas. Peu de temps après, il tient dans sa maison privée, un restaurant-épicerie offrant un service de livraison. Durant la même période, il ouvre, à la grande joie des jeunes, la première "patate frite" de la paroisse sur une partie de sa propriété donnant sur le chemin Saint-Gabriel. Cet endroit était le rendez-vous de l'époque.

En 1970, M. Ménard vend à M. Léo Plante. Celui-ci continue seulement la "patate"; les enfants Plante participent en grande partie au bon fonctionnement du petit commerce: cuisine, pelage des pommes de terre, service aux clients.

En 1975, M. Plante vend à M. Yvon Desharnais. Ce dernier habite la maison et vend la "patate" à Mme Marie-Paule Larose-Lapierre qui l'opère encore aujourd'hui.



Restaurant, bar-salon Chez Coco, propriété de M. Lucien Cloutier.

#### “Chez Coco”

Au mois de mai 1969, les Cloutier installent une “patate frite” qui, dès le mois de décembre suivant fait place à un relais de moto-neige, aménagé dans un ancien hangar à bois. En 1974, le restaurant prend de l’expansion; on y ajoute une salle de réception et un bar-salon. Cet établissement est le seul du genre dans la paroisse.



M. Albert Boucher, boucher itinérant, en compagnie d’une cliente, Mme Paul Laferrière.

### **Boucherie de M. Edouard Joly**

C'est sur le terrain entre Michel Morel et Albertin Gravel aujourd'hui, que se situait la boucherie de M. Edouard Joly, avant les années 1900. Equipé d'une petite voiture de bois qu'il avait lui-même construite, il passait de maison en maison pour vendre la viande. En 1905, il déménage sur le terrain voisin, de l'autre côté du chemin.

Vers 1930, son fils Albert prend la relève. Il s'occupe de la boucherie et, comme son père, il passe avec la voiture pour vendre la viande. Au bout de deux (2) ans environ, son jeune frère Léopold entreprend, à son tour, le métier de boucher. Un (1) an après son mariage, soit en 1940, s'étant établi sur une terre, il abandonne la boucherie.

### **Beurrerie de Stanislas Ducharme**

Vers 1900, M. Stanislas Ducharme s'occupait d'une beurrerie située près de la maison actuelle de Mme Cléophas Poirier.

A la mort de M. Ducharme en 1910, son épouse, Anna Rainville en devient propriétaire. La même année, elle la vend à M. Auguste Boucher. Ce dernier la débâtit environ un (1) an plus tard, préférant améliorer l'autre beurrerie qu'il possède déjà au village.

Dans les débuts de la paroisse, nos cultivateurs (et il y en avait beaucoup plus qu'aujourd'hui) s'organisaient entre eux pour transporter le lait à tour de rôle. Arrivé à la beurrerie, on l'écraimait et ils pouvaient ensuite ramener chez-eux le "p'tit lait". Ils étaient payés au cent livres de lait et bien sûr, certains d'entre eux avaient pensé à mettre de l'eau dans leur lait. Plus tard, avec l'arrivée sur le marché des petites centrifugeuses, chaque producteur laitier pouvait écrémer chez-lui, garder son "p'tit lait" et vendre la crème que les beurriers s'organisaient pour aller chercher. On payait alors au pourcentage de gras et on dû abandonner la pratique de l'eau dans le lait.

### **Beurrerie de Jean-Louis Coutu**

Une beurrerie était située à l'endroit actuel de M. Robert Gadoury. Elle fut probablement construite par M. Jean-Louis Coutu à partir des pièces restantes du moulin à scie de la chute à "Vieux dos". Au début, en plus du beurre, on y faisait aussi du fromage.

Plus tard, M. Auguste Boucher acheta la beurrerie. Pendant un certain temps, c'est son fils Gérard qui était chargé de ramasser la crème dans des bidons de huit (8) gallons; il passait, à cheval, dans les premier et deuxième rangs Brandon, le rang Sainte-Cécile, partie de Castle Hill et un bout du rang Sainte-Anne.

En 1926, M. Boucher vendit sa beurrerie à M. Lucien Desrosiers. A cette époque, c'est M. Léo Ducharme qui, pendant neuf (9) ans a transporté la crème, en camion, cette fois-ci.

Pour conserver le beurre et la crème, on devait l'entreposer dans des glacières. Cette beurrerie en comprenait deux (2). Bien sûr, en ce temps-là, on ne fonctionnait pas à l'électricité. Toutefois, le système de l'époque était sans aucun doute, tout aussi ingénieux! Des cabanes faisaient usage de glacières: tout autour, à l'intérieur, on y empilait de gros blocs de glace à environ un (1) pied du lambris. Ensuite, on remplissait de bran de scie l'espace formé entre le mur de bois et le mur de glace. Ainsi disposée, la glace de fondait pas et pouvait durer de l'hiver à l'automne suivant. L'efficacité de cette installation permettait même d'y conserver de la viande gelée.

Au cours de ces années, M. Azellus Mc Murray fournissait la glace à la beurrerie et aux autres propriétaires de glacière de la paroisse dont M. Onézi-

me Poirier, M. Ludger Poirier . . . Pendant seize (16) hivers, M. Mc Murray entretenait un rond de glace sur la rivière Bayonne et le temps venu, équipé de scie et de pinces à glace, il s'y rendait pour tailler des blocs. Les deux (2) dernières années, il se fabrique une scie munie "d'un engin à gazoline", ce qui donnait beaucoup plus de rendement. Le travail de coupe terminé, on chargeait le "sleigh" et la glace était livrée aux clients.

En 1949, M. Robert Boucher achète la beurrerie et la transforme en boucherie qu'il tiendra jusqu'en 1953. Depuis cette année là, M. Robert Gadoury en est le propriétaire.

### **Manufactures de moulins à battre**

Avant 1900, M. Jean-Baptiste Poirier ouvre une manufacture de moulins à battre avec Pierre, son frère et Maxime, son père, sur la propriété actuelle de M. Rolland Poirier. M. Alphonse Bellerose était forgeron pour les parties de fer des moulins. Ceux-ci étaient activés par des chevaux.

Plus tard, les Masse partent une autre manufacture de moulins, cette fois-ci en face de chez M. Auguste Marois aujourd'hui.

Ces commerces de l'époque auraient aidé au développement de la paroisse à cette extrémité.



Ancienne boutique de forge de MM. Joseph et Ludger Barrette. On les reconnaît sur le seuil de la porte.

### **Garage de Jean-Louis Brizard**

Avant 1900, Donat et Emile Longpré, tous deux forgerons ont d'abord construit à cet endroit une boutique de forge.

En 1904, M. Onézime Poirier l'achète de M. Longpré. Son frère, aussi forgeron, habite l'étage au-dessus de la boutique.

En 1913, il vend à M. Ludger Barrette qui s'en occupe avec son fils Joseph. Ces derniers transforment une partie du haut en atelier pour travailler le bois. On y fabriquait des "sleigh", des "barouches" des roues de bois . . . La boutique passe au nom de Joseph en 1943; il la vend en 1944 à M. Jean-Louis Brizard. En 1959, ce dernier déménage la bâtisse au fond de son terrain et construit un nouveau garage où, depuis ce temps, il fait de la mécanique générale et principalement de la soudure.



Ancienne boutique de forge de M. Gérard Coutu, août 1958.

### **Garage Paul Coutu**

M. Gérard Coutu construit une boutique de forge en juin 1940. Il y fabrique, à cette époque, des traîneaux pour transporter le bois (bob sleigh), des boîtes de camion, des remorques, des voitures couvertes pour l'hiver dont la première fut achetée par M. Napoléon Bellerose. La plupart du temps, M. Coutu avait deux (2) employés à son service.

A l'étage supérieur de sa boutique, Gérard Coutu travaille aussi le bois. Il exécute plusieurs travaux, dont bénéficient la municipalité, l'église et l'école. On doit lui reconnaître la confection de la Sainte Table, du nouvel Autel, de la balustrade, des bancs pour les servants à l'église, des pupitres et des chaises à l'école Saint-Joseph.

En 1961, M. Gérard Coutu débâtit complètement la boutique et construit, la même année, le garage actuel qui depuis le mois d'août 1973 appartient à Paul Coutu, son fils. Paul y fait aujourd'hui de la mécanique générale.

### **Garage Michel Roy**

Michel Roy s'occupe d'un petit garage qu'il a construit derrière sa maison en 1978. Il se spécialise dans la peinture et le débosselage des automobiles.

### **Ateliers d'usinage, de soudure et d'hydraulique**

M. Renaud Gravel construit d'abord un garage en 1968 qu'il agrandit plus tard, soit en 1975. La plupart du temps, le roulement de travail de cet atelier nécessite l'emploi de deux (2) hommes en plus du propriétaire.

### **Les serres**

En 1971, Mme Irène Plante, réussissant fort bien en culture potagère et horticole, décide, conjointement avec son mari, de construire une petite serre pour cultiver des fleurs et surtout des tomates. La décision des Plante fut fructueuse puisque peu de temps après, on construit trois (3) serres supplé-

mentaires. La dernière et la plus grande est bâtie en 1973. Pendant longtemps, Mme Irène Plante fournit régulièrement des fleurs pour décorer l'intérieur de notre église.

A cette époque, le commerce semble très florissant et toute la famille y participe mais cela nécessite beaucoup de travail. Aussi, avec le temps, quelques enfants pensent à quitter la maison, alors en 1978, Mme Irène Plante vend à M. Joseph-Marie Cantin, propriétaire actuel des serres.



Serres de M. Léo Plante, actuelle propriété de Joseph-Marie Cantin.

# CHAPITRE VII



## VIE MUNICIPALE

On assiste à l'érection de la municipalité de Saint-Cléophas le 7 octobre 1897. Le 15 novembre suivant, se tient une assemblée pour nommer les premiers conseillers. Sont élus par acclamation: MM. Joseph Poirier, Louis Enos, Paul Pelland, Esdras Martineau, Napoléon Piette, Jean-Louis Coutu et Joseph Coutu.

Le 19 novembre, est tenue la première séance du nouveau Conseil. M. Joseph Coutu est alors élu maire et M. Paul Laferrière, secrétaire-trésorier. A cette époque, le maire était élu par les conseillers et non par le peuple. Le secrétaire-trésorier reçoit 20.00 \$ par année. Le 5 décembre 1898, son salaire annuel est haussé à 25.00 \$ et il est à noter qu'il doit fournir une salle pour les réunions. On ne tient que quatre (4) assemblées par année, en mars, en juin, septembre et décembre.

L'incorporation municipale se produit le 1er janvier 1898.

Lors de la première assemblée, on décide de diviser la municipalité en deux (2) arrondissements d'inspection. Le premier comprend le premier rang Brandon et M. Joseph Laferrière en est le titulaire. Le second comprend le deuxième rang et a pour titulaire, M. Stanislas Cloutier.

Le Conseil nomme un inspecteur agraire en la personne de M. Hercule Contré (fils) et trois estimateurs, MM. Charles Laramée, Nazaire Ducharme et Henry Enos.

Il choisit M. Gédéon Mousseau comme officier pour faire les significations requises pour les dispositions du code municipal.

Les dépenses totales de la municipalité pour l'année 1898 s'élèvent à 64.00 \$. En 1899, elles se chiffrent à 95.00 \$ pour redescendre à 70.00 \$ l'année suivante.

Quelques années plus tard, on ouvre deux (2) chemins de ligne, l'un vers Saint-Gabriel et l'autre vers Saint-Félix.

Le premier, situé entre Saint-Gabriel et Saint-Cléophas est légalisé au Conseil de Comté de Joliette et homologué le 8 juin 1903. Cette route longe les terrains qui étaient, à cette époque, les propriétés de Pierre Miville et de Nazaire Ducharme. On élargit ce chemin en 1953.

L'autre chemin de ligne situé entre les propriétés de Napoléon Piette et de Léonce Miville est homologué le 6 septembre 1904. M. Olivier Cloutier (père) devient surintendant spécial par le Conseil pour l'ouverture de la route; il autorise M. Stanislas Ducharme, alors maire de la paroisse, à faire l'acquisition du terrain.

M. Paul Pelland est nommé surintendant spécial pour l'ouverture d'une route entre le premier rang de Brandon et Saint-Norbert, vis-à-vis le rang Sainte-Anne. Son procès-verbal présenté le 4 août 1904 a toutefois été renvoyé.

### **Chemin de ligne Piette**

La corporation de Saint-Cléophas peut faire un règlement pour municipaliser des chemins situés dans les limites de son territoire. Il est donc statué et ordonné par le règlement numéro 45 du conseil municipal de Saint-Cléophas, que le chemin de ligne du premier rang situé sur le territoire de la corporation de Saint-Cléophas et décrit comme étant sur le lot P572, soit contrôlé par cette même corporation, laquelle s'est dite prête à pourvoir à l'entretien de ce chemin. On l'appelait auparavant chemin de ligne Sainte-Cécile mais en fait,

ce n'était pas son nom officiel.

Il est décidé, le 1er mars 1976, qu'il s'appellerait à partir de cette date, "chemin de ligne Piette".

On a opté pour ce nom sans doute parce que les gens qui ont habité cette section de la paroisse ont presque toujours été des "Piette".

A deux reprises, on procède à l'élargissement de cette route, en 1938 et 1963.

Le 3 février 1958, on décide d'élargir la route à Saint-Cléophas. Le ministère de la Voirie de la province est donc à la disposition de la corporation de Saint-Cléophas pour effectuer entièrement à ses frais les travaux d'améliorations et d'élargissement entre les clôtures du chemin reliant la municipalité de la paroisse de St-Félix-de-Valois, au centre du village, ce, en autant que le terrain nécessaire à cette fin soit mis gratuitement à sa disposition. Il en fut ainsi.

## ECLAIRAGE DE RUE

Par le règlement numéro 25, on décide, le 26 juin 1945, que la corporation municipale de Saint-Cléophas peut se doter de lumières de rue. On contacte la compagnie d'électricité "Shawinigan Water and Power" pour qu'elle vienne installer cinq (5) lampes de rue dans notre village. Le contrat, d'une durée de cinq (5) ans, expire en août 1950. Le prix net pour l'éclairage des rues de la municipalité est de 15.00 \$ par lampe de 100 watts chacune, par année.

La disposition de celles-ci était la suivante:

1) Une lampe sur le poteau près de la propriété de M. Romulus Lamoureux (aujourd'hui Mme Ferland) 2) Une lampe entre les propriétés de Cuthbert Mainville et Wilfrid Martineau (aujourd'hui Maxime Gariépy et Luc Martineau) 3) Une troisième en face de l'église 4) Une autre entre les propriétés de Jean-Louis Brizard et d'Ernest Coutu (aujourd'hui Jean-Louis Brizard est le propriétaire de ces deux maisons) 5) La dernière en face du couvent.

Le coût d'éclairage municipal est supporté, au début, par la corporation et la partie éclairée dans les proportions suivantes:

40.00 \$ par année par la corporation

35.00 \$ par année par la partie éclairée.

On renouvelle le contrat avec la compagnie d'électricité en mars 1952 pour cinq (5) ans.

Le règlement numéro 33 du Conseil municipal change la répartition du paiement de l'éclairage des rues. La corporation paie maintenant les deux tiers du coût et la partie éclairée, le tiers.

En septembre 1957, le prix de l'électricité augmente: on a changé de lampes; à la place des 100 watts, on en a installées des 1000 lumens.

Le coût pour l'éclairage des rues de la municipalité s'élève à 16.00 \$ par lampe, par année. De plus, on passe de cinq à sept lumières. Le contrat est renouvelé avec cette compagnie pour cinq (5) autres années à partir de 1957.

La compagnie "Shawinigan Water and Power" continue de desservir notre paroisse même lorsqu'elle devient l'Hydro Québec.

## LA FERMETURE DE L'ÉCOLE

L'école Saint-Joseph de Saint-Cléophas a fermé ses portes aux écoliers de la paroisse le 23 juin 1967.

La Commission Scolaire de l'Erablière vend l'école le 12 septembre 1969 à la corporation municipale de Saint-Cléophas pour la somme de un (1.00 \$) dollar. Cet achat comprend l'immeuble, le terrain et les dépendances.

L'école Saint-Joseph change donc son appellation, elle devient le "Centre communautaire de Saint-Cléophas".

Les quatres (4) classes d'autrefois ont été numérotées: les deux (2) d'en avant, dans la vieille partie, sont les locaux numéro un, à gauche et deux, à droite. Les deux (2) autres, dans la nouvelle section à l'arrière, correspondent aux locaux numéro trois, à droite et quatre, à gauche.

On décide aussi de louer le deuxième étage; M. & Mme Florent Mondor louent ce logement.

Le local numéro trois de cet immeuble est également mis en location; M. Maurice Tremblay en devient alors locataire, en avril 1971 et l'est encore aujourd'hui.

Un local, le numéro deux est accordé au Cercle des Fermières de Saint-Cléophas, le 3 novembre 1969. Le 1er mai 1979, elles changent de local pour le numéro quatre.

Enfin, la petite salle du sous-sol de l'école est mis à la disposition du comité des Loisirs à partir du 6 octobre 1969.

### LES PROJETS ET PROGRAMMES OBTENUS PAR LE CONSEIL ACTUEL

Le programme P.A.R.E.L., c'est-à-dire le programme d'aide à la remise en état des logements a bien fonctionné à Saint-Cléophas grâce aux efforts du Conseil municipal. La municipalité a obtenu en 1978 et 1979, neuf (9) projets pour la rénovation de maisons dans le village.

Ce programme a été mis sur pied pour aider les gens qui veulent rénover leur résidence en leur donnant ou en leur prêtant de l'argent à un taux très concurrentiel. Le revenu annuel du propriétaire doit être inférieur à 11 000. \$. Le montant maximum non remboursable au gouvernement fédéral se chiffre à 3 750. \$; de plus, on peut emprunter jusqu'à 10 000. \$ au taux de 8 o/o, échelonné sur vingt (20) ans. Par ce programme, neuf (9) résidences de notre paroisse ont été réparées.

Les bénéficiaires de P.A.R.E.L. ont reçu gracieusement un montant global de 31 664. \$. On a emprunté à la S.C.H.L. (société d'hypothèque et de logement) 1 598. \$ et la mise de fond globale des propriétaires a été de 8 453. \$.

Ce programme a donc permis à la municipalité d'améliorer les maisons qui se trouvent sur son territoire et souhaitons qu'il soit en vigueur chez nous encore pour plusieurs années.

Le Conseil municipal de notre paroisse a obtenu trois (3) projets "Canada au Travail" et M. Léo Paul Robitaille, maire de notre localité en a été le promoteur.

Le premier programme portait le titre de "Centre communautaire Saint-Cléophas". D'une durée de vingt-six (26) semaines, il a commencé le 6 novembre 1978 pour se terminer le 4 mai 1979.

Les activités entreprises dans le cadre de ce projet ont été les suivantes:



Bibliothèque municipale.

1) L'aménagement d'un centre communautaire dans une école désaffectée (l'école Saint-Joseph).

-La restauration des planchers, murs, plafonds et ouvertures.

-Les travaux de terrassement pour jeux extérieurs.

2) Le débroussaillage des abords de la route et la réparation de la clôture appartenant à la municipalité.

-Le Conseil a reçu une subvention de 16 890. \$ pour ce projet.

Trois (3) personnes de Saint-Cléophas y ont travaillé.

Le second programme a pour appellation "Projet centre communautaire Saint-Cléophas-de-Brandon Phase 11". Le projet, d'une durée de vingt-six (26) semaines, commence le 31 décembre 1979 et se termine le 4 juillet 1980.

Son objectif vise à procurer à la population de notre paroisse des services, des installations et des équipements sportifs adéquats.

Ce projet permet l'aménagement et l'entretien de la patinoire qui étaient jusque là aux frais des Loisirs.

Les trois (3) individus qui ont travaillé à ce projet ont aussi fabriqué et installé les sections de clôture aux limites des terrains de la municipalité et ont réparé celles existant déjà. Ils se sont occupés de l'entretien et de la rénovation des installations et du mobilier du centre communautaire, de rafraîchir l'extérieur de ce centre, d'entretenir le terrain des Loisirs et finalement, d'aider à l'amélioration de l'environnement.

La subvention obtenue pour ce programme se chiffrait à 16 848. \$ .

Le troisième et dernier projet s'appelle "La petite histoire de Saint-Cléophas". D'une durée de seize (16) semaines, il a commencé le 24 décembre 1979 et s'est terminé le 11 avril 1980. Vous en avez ici le résultat entre les mains.

La contribution fédérale pour ce dernier était de 10 368. \$ .

Ces projets ont permis à des gens sans emploi, de la paroisse, de travailler tout en servant au mieux-être de la communauté.

## LE ZONAGE MUNICIPAL

Pour conserver le caractère et la vocation agricoles de Saint-Cléophas, on vote, le 27 août 1978, le règlement numéro 47. Ce règlement porte sur la construction et l'agriculture qu'il vise à protéger en répondant aux éventuels besoins de nos cultivateurs.

En ce qui a trait à la construction, le Conseil a institué ce règlement pour exercer un certain contrôle dans ce domaine et faire en sorte que l'on ne retrouve pas d'abus tels maisons trop près de la route, porcheries non conformes à la loi tant qu'au lieu, la senteur, le propreté de l'environnement, etc... Finalement, un des buts principaux des instigateurs est de voir un jour Saint-Cléophas doté de belles propriétés à la grandeur de son territoire.

Pour les fins du présent règlement, la municipalité se voit divisée en six (6) zones; à l'intérieur de celles-ci ne seront permis que les usages qui y sont désignés. Voici la description de ce plan de zonage:

ZONE 1, avant tout agricole; on peut y faire l'élevage de poules, poulets de grill, vaches, chevaux, moutons, lapins, chèvres et porcs (pas plus de deux porcs dans cette zone). On peut également vendre des terrains aux fins de construire une maison, mais seulement aux abords de la route publique actuelle. Voici la liste des lots compris dans la zone 1:

Du numéro 617 au numéro 600 inclusivement: Alain Bellerose--Mme L. Godin

Du numéro 599 au numéro 578 inclusivement: Marcel Guilbault--Denis Poirier

Du numéro 575 au numéro 565 inclusivement: Jean Mainville--Léo-Paul Joly

Numéros 563 et 562 inclusivement: Emile Poirier et Mme C. Poirier

Du numéro 639 au numéro 636 inclusivement: Rosaire Turcotte--Albertin Gravel

Du numéro 634 au numéro 632 inclusivement: Emilien Coutu--Mme Léo Plante.

ZONE 2, agricole et commerciale; elle permet aux agriculteurs d'opérer normalement, cependant que des commerces peuvent s'y implanter; on peut aussi vendre des terrains aux mêmes conditions que dans la zone 1. Les lots suivants se retrouvent dans cette deuxième zone:

Du numéro 618 au numéro 621 inclusivement, jusqu'à la voie ferrée.

Les numéros 577 et 576

Les numéros 564 et 635

Du numéro 631 au numéro 621 inclusivement.

ZONE 3, à caractère résidentiel et agricole. Dans cette section, on ne devra construire que des résidences; aucun bâtiment abritant des animaux ne sera permis. Ceux qui possèdent là des terres ne devront les utiliser que pour la culture et non comme pâturage. Pour éviter de déranger la tranquillité des autres propriétaires, on ne devra pas posséder plus d'un chien et d'un chat. Les lots touchés sont les numéros 571 et 572, du chemin public jusqu'au petit cours d'eau qui traverse les terres. Dans cette zone, les terrains vendus devront avoir une grandeur minimale de cent (100) pieds de façade par deux cents (200) de profondeur.

ZONE 4, vouée à l'agriculture et à un parc de roulottes seulement. Les

terrains pour ces dernières devront être d'au moins (100) pieds de façade par cent cinquante (150) de profondeur. Les numéros 571 et 572, du petit cours d'eau jusqu'aux abords du bois, servent d'emplacement pour cette zone.

ZONE 5, terrain de camping éventuel. Encore une fois, les numéros 571 et 572, des abords du bois jusqu'aux limites de Saint-Félix-de-Valois sont désignés.

ZONE 6, réservée aux porcheries, élevage de dindes et de visons. Les lots numéros 619, 621 et une partie de 618, de la voie ferrée jusqu'aux limites de Saint-Gabriel-de-Brandon, sont choisis pour cette zone. Les quantités maximales devant être respectées par les producteurs sont les suivantes:  
Pour les poulaillers: pas plus de 45, 000 pieds de plancher  
Pour les étables: pas plus de 150 vaches par producteur  
Pour les porcheries: pas plus de 2,000 porcs ou truies pour chacun des producteurs.

Enfin aucune industrie n'aura place dans les six (6) zones précitées, pour ainsi protéger le caractère agricole et l'environnement de Saint-Cléophas.

**LISTE DES MAIRES DE LA PAROISSE  
DEPUIS 1897**

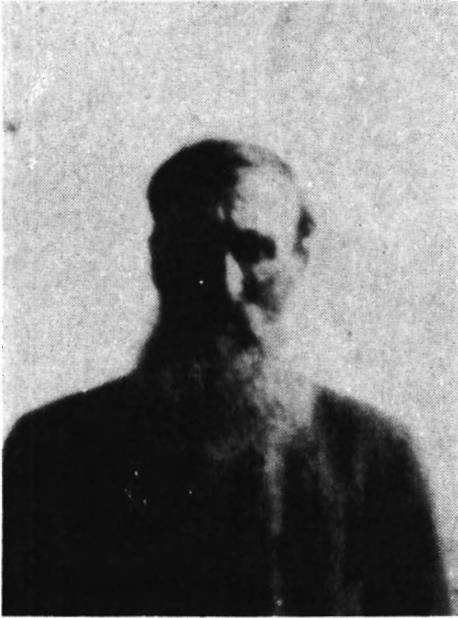

**Joseph Coutu**  
1897-1902

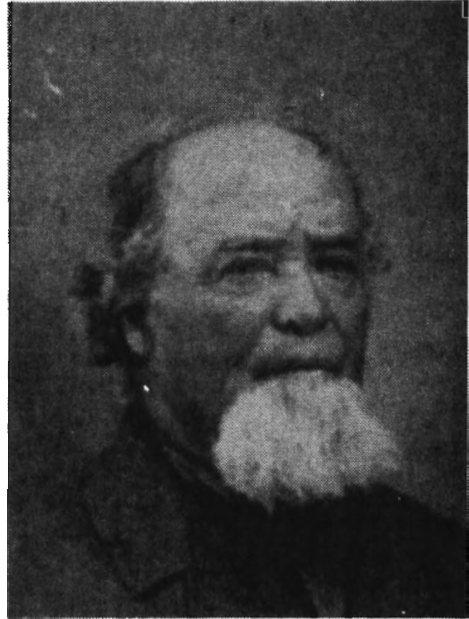

**Olivier Cloutier (père)**  
1902-1904



**Stanislas Ducharme**  
1904-1906



**Paul Pelland**  
1906-1911



**Hercule Chênevert**  
1911-1915



**Wilfrid Boucher**  
1915-1917

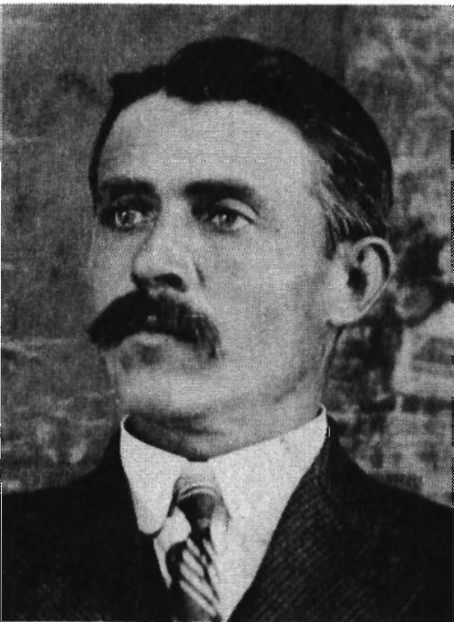

**Onésime Poirier**  
1917-1919



**Donat Ducharme**  
1919-1925





**Alexis Martineau**  
1925-1927



**Napoléon Bellerose**  
1927-1929



**Charles Champagne**  
1929-1931

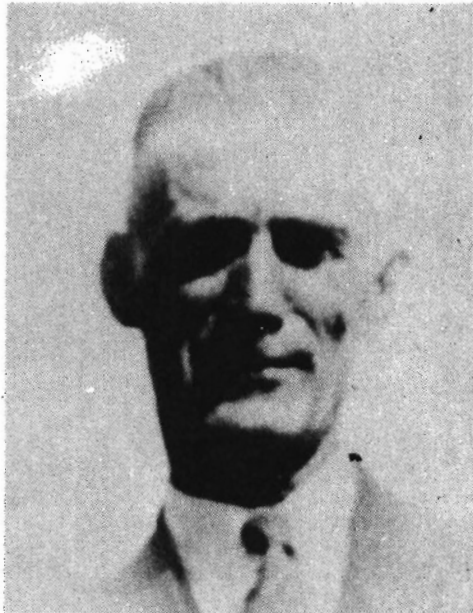

**Pierre Marion**  
1931-1933



**Paul Laferrière**  
1933-1937



**Henri Ducharme**  
1937-1941



**Félix Bellerose**  
1941-1947

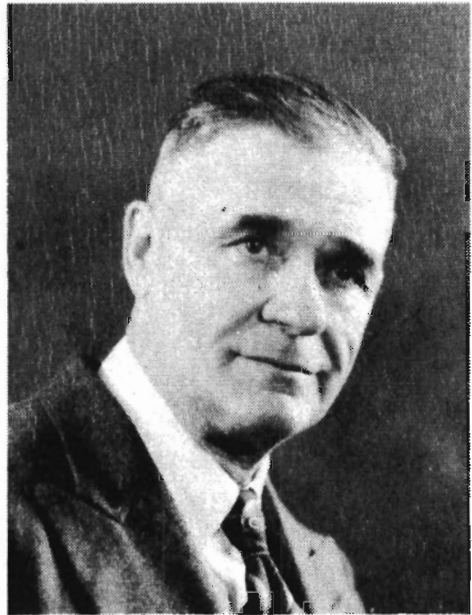

**Alphonse Cloutier**  
1947-1949



**Joseph Barrette**  
1949-1951



**Rodolphe Bruneau**  
1951-1961



**Eustache Mainville**  
1961-1967



**Fernand Cloutier**  
1967-1977



**Léo Paul Robitaille**  
1977-1981



**Claude Piette**  
1981-

## LISTE DES CONSEILS DEPUIS 1945

**Maire:** Félix Bellerose élu en 1941.

**Conseillers:**

1945: Alphonse Cloutier, Pierre Piette, Azellus Mc Murray, Joseph Barrette, Onésime Poirier, Louis Godin en remplacement de Napoléon Bellerose.

1946: Henri Ducharme, Eusèbe Bruneau, Albondéus Corriveau, Azellus Mc Murray, Louis Godin, Joseph Barrette.

**Maire:** Alphonse Cloutier élu le 8 janvier 1947.

**Conseillers:**

1947: Gérard Boucher, Louis Godin, Joseph Piette, Eusèbe Bruneau, Albondéus Corriveau, Henri Ducharme.

1948: Rodolphe Bruneau, Omer Poirier, Cléophas Poirier, Louis Godin, Joseph Pierre, Gérard Boucher.

**Maire:** Joseph Barrette élu le 3 janvier 1949.

**Conseillers:**

1949: Rodolphe Bruneau, Cléophas Poirier, Omer Poirier, Joseph Hénault, Auguste Marois, Eustache Mainville.

1950: Joseph Piette, Rodolphe Bruneau, Gérard Coutu, Auguste Marois, Joseph Hénault, Eustache Mainville.

**Maire:** Rodolphe Bruneau élu le 20 mars 1951.

**Conseillers:**

1951: Emile Ducharme, Léo Paul Joly, Emilien Marion, Omer Marois, Omer Rondeau, Joseph Piette.

1952: Stanislas Poirier, Gérard Boucher, Esdras Gravel, Emilien Marion, Emile Ducharme, Léo Paul Joly.

1953: Cuthbert Minville, Léo Paul Rondeau, Léo Paul Joly, Esdras Gravel, Gérard Boucher, Stanislas Poirier.

1954: Azellus Mc Murray, Gérard Boucher, Paul Lapointe, Léo Paul Rondeau, Léo Paul Joly, Cuthbert Minville.

1955: Cuthbert Minville, Rolland Poirier, Léo Paul Joly, Gérard Boucher, Azellus Mc Murray, Paul Lapointe.

1956: Azellus Mc Murray, Gérard Boucher, Paul Lapointe, Léo Paul Joly, Cuthbert Minville, Rolland Poirier.

1957: Emilien Laferrière, Louis Godin, Léo Paul Joly, Azellus Mc Murray, Gérard Boucher, Paul Lapointe.

1958: Azellus Mc Murray, Gérard Boucher, Omer Rondeau, Louis Godin, Emilien Laferrière, Léo Paul Joly.

1959: Charles Mainville, Rolland Poirier, Albertin Gravel, Gérard Boucher, Azellus Mc Murray, Omer Rondeau.

1960: Emilien Coutu, Robert Gadoury, Adrien Marion, Albertin Gravel, Rolland Poirier, Charles Mainville.

**Maire:** Eustache Mainville élu le 11 janvier 1961.

**Conseillers:**

1961: Albertin Gravel, Rolland Poirier, Adrien Marion, Emile Ducharme, Robert Gadoury, Emilien Coutu.

1962: Emilien Coutu, Robert Gadoury, Adrien Marion, Emile Duchar-

- me, Rolland Poirier, Albertin Gravel.  
 1963: Emile Ducharme, Rolland Poirier, Albertin Gravel, Robert Gadoury, Emilien Coutu, Adrien Marion.  
 1964: Albertin Gravel, Rolland Rondeau, Emile Ducharme, Rolland Poirier, Joseph Piette, Robert Gadoury.  
 1965: Emile Ducharme, Rolland Rondeau, Robert Gadoury, Guy Bruneau, Rolland Poirier, Joseph Piette.  
 1966: Albertin Gravel, Emile Ducharme, Guy Bruneau, Robert Gadoury, Rolland Rondeau, Georges-Albert Ducharme.

**Maire:** Fernand Cloutier élu le 11 janvier 1967.

**Conseillers:**

- 1967: Georges-Albert Ducharme, Marcel Ducharme, Guy Bruneau, Philibert Charbonneau, Rolland Rondeau, Robert Gadoury.  
 1968: Robert Gadoury, Guy Bruneau, Odilon Piette, Léo Plante, Philibert Charbonneau, Marcel Ducharme remplacé par Arthur Marion le 6 mai.  
 1969: Arthur Marion, Guy Bruneau, Odilon Piette, Léo Plante, Robert Gadoury, Philibert Charbonneau.  
 1970: Arthur Marion, Guy Bruneau, Odilon Piette, Philibert Charbonneau, Marcel Mondor, Emilien Coutu.  
 1971: Guy Gravel, Gérald Corriveau, Marcel Mondor, Emilien Coutu, Marcel Miron, Odilon Piette.  
 1972: Emilien Coutu, Marcel Mondor, René Rainville, Guy Gravel, Marcel Miron, Gérald Corriveau.  
 1973: Guy Gravel, Gérald Corriveau, Marcel Miron, Marcel Mondor, Emilien Coutu, René Rainville.  
 1974: Marcel Miron, Guy Gravel, Gérald Corriveau, Emilien Coutu, René Rainville, Marcel Mondor.  
 1975: Léo Paul Robitaille, Guy Gravel, Gérald Corriveau, Marcel Paquette, Marcel Miron, Yvon Gravel.  
 1976: Jacques Marion, Odilon Piette, Michel Charette, Alain Bellerose, Marcel Paquette, Michel Marion.  
 1977: Alain Bellerose, Michel Charette, Jacques Marion, Luc Martineau, Gilles Ménard, Réal Martineau.

**Maire:** Léo Paul Robitaille élu le 7 novembre 1977.

**Conseillers:**

- 1978: Jacques Marion, Réal Martineau, Alain Bellerose, Luc Martineau, Gilles Ménard, Michel Charette.  
 1979: Gilles Ménard, Alain Bellerose, Michel Charette, Réal Martineau, Rosaire Turcotte, Jocelyn Lacroix.  
 1980: **Conseil actuel:** Gilles Ménard, Michel Charette, Réal Martineau, Alain Bellerose, Rosaire Turcotte, Jocelyn Lacroix.

## LISTE DES SECRETAIRES-TRESORIERES DEPUIS 1897

- |                         |                |
|-------------------------|----------------|
| 1 Paul Laferrière       | de 1906 à 1933 |
| 2 Charlemagne Martineau | de 1933 à 1938 |
| 3 J.-Adelmar Martineau  | de 1938 à 1968 |
| 4 Monique Poirier       | de 1968 à 1973 |

5 Dorien Majeau  
6 Maurice Bélanger  
7 Mariette Perreault  
8 Lise Bellerose

de 1973 à 1975  
de 1975 à 1976  
de 1976 à 1978  
de 1978 à nos jours.

## FAITS DIVERS



Comme on passait agréablement nos belles journées du dimanche! en danses et en chansons. Ici chez M. Charles Champagne qui se tient à l'extrême gauche.



Corvée organisée pour "l'épluchage" du blé d'Inde. On en mange à son goût et on fait le reste en blé d'Inde "lessivé", régal de nos gens.



Encore aujourd'hui, plusieurs se souviennent des "inusables" toiles de lin tissées par leur grand'mère. La préparation de cette fibre végétale exigeait beaucoup de labeur avant d'obtenir le produit fini.

D'abord, la semence du lin nécessitait un sol arable bien préparé et enrichi. Plus tard, le plant ayant atteint une hauteur variant de deux à six pieds, on l'arrachait à la main, puis on le couchait sur le sol pour le faire sécher durant quelques semaines.

Arrivé à maturation, on l'attachait en gerbes au moyen d'une "hart de couete" (branche de noisetier) enroulée autour des paquets.

Une fois engrangé, on procédait au battage en se servant d'un fléau. On utilisait les graines ainsi recueillies, soit en pharmacie à cause de leurs nombreuses propriétés médicinales, soit pour nourrir les animaux ou encore pour extraire son huile.

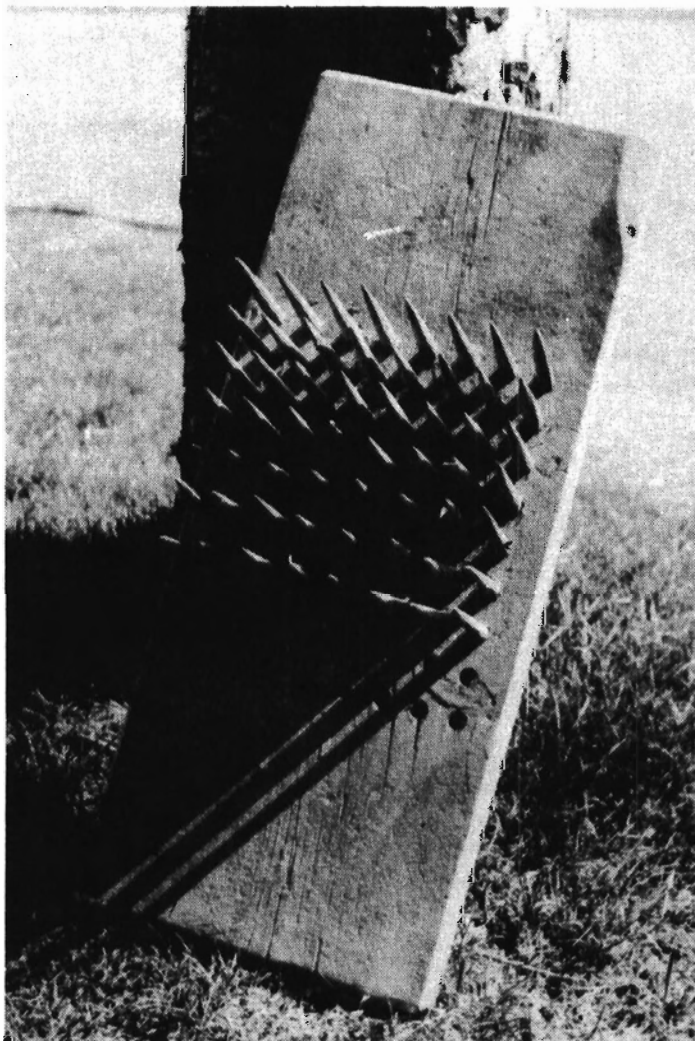

Peigne pour le lin.

Ensuite, venait l'étape du broyage. Dans un trou, souvent "pierrote" on allumait un feu pour accumuler de la braise. Autour du trou, des branches en "Y" supportaient des lates de bois sur lesquelles reposait le lin. On



le secouait, on le retournait afin d'accélérer le processus du séchage.

Une fois bien chauffé, on le frappait énergiquement à l'aide d'une broie afin d'enlever l'écorce et de conserver seulement la fibre. Ensuite on nettoyait cette "filasse", d'abord à la main, puis en la peignant. Ces peignes munis de grandes dents en bois, mesuraient environ 12 pouces carrés.

Le temps était venu pour les fileuses de s'asseoir à leur rouet. Des journées durant, le fils gris-beige glissait entre leurs doigts; les échevaux s'accumulaient, prêts à être tissés.

On pensait alors au montage du métier à tisser, ourdissage, passage en lames, passage en ros... Tant de patience et d'efforts pour enfin arriver à confectionner draps, serviettes à vaisselle, chemises, manteaux...

Avant 1934, à St-Cléophas, tous les chemins étaient en terre. C'est M. Azellus Mc Murray qui vend le premier sable pour les améliorer un peu, du moins à l'extrémité sud-ouest de la paroisse. A cette époque et avant, chacun entretenait son bout de chemin, été comme hiver; l'été avec une gratte, l'hiver avec une charrue, tirée par des chevaux. Ceux qui n'avaient pas le temps de s'en occuper ou pas de gratte, pouvaient s'arranger avec un voisin pour leur petit bout!



Charrue d'hiver, construite par M. Léopold Joly, pour l'entretien des chemins.

On se souvient qu'avant d'être aplanie, la "côte d'école", (sans doute appelée ainsi à cause de l'ancienne école, propriété actuelle de M. Réjean Bellerose) était beaucoup plus raide. Voilà qu'arrivent les premières autos! Entre autre, la Fort T, "Ford à pédales", devait parfois monter la deuxième moitié de la côte à reculons, après s'être virée de bord dans la cour de M. Laferrière, et la raison en est bien simple: Le réservoir à essence se trouvait sous le siège arrière de la voiture et, vu l'inexistence de la pompe, l'essence se rendait au carburateur par gravité, mais dans la côte, le réservoir se trouvait soudain plus bas que le moteur et pof! pof! l'essence ne venait plus. Mais cela n'arrivait pas à tout le monde, bien sûr ça dépendait du conducteur!

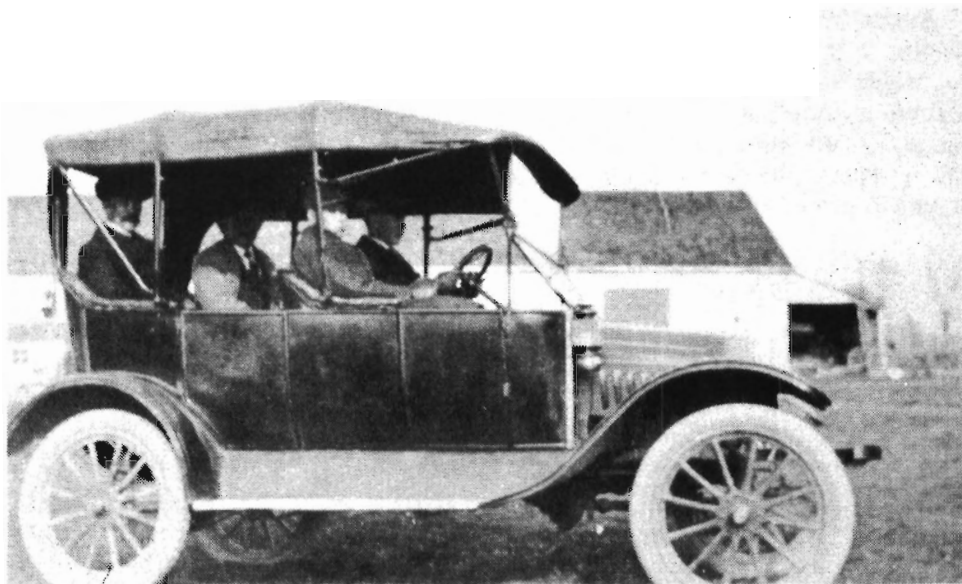

L'une de nos premières automobiles, une Ford T, propriété de M. Azellus Mc Murray.



"Piano box, rubber tight", la cadillac du temps, propriété de M. Donat Ducharme.



La "berline" tirée par un cheval, principal moyen de transport l'hiver. Propriété de M. Napoléon Bellerose.

Un accident s'est produit aux petites heures du matin, le 5 novembre 1959.

Un avion s'est écrasé dans les champs qui étaient alors la propriété de MM. Emilien Coutu, Léo-Paul Joly et Maurice Boisvert. Il s'agissait d'un avion commercial de Wheeler Airlines. Celui-ci a pris feu à bonne heure le matin alors qu'il se rendait à Fox Bassin. Cet accident a d'ailleurs coûté la vie à cinq personnes et la cargaison que l'avion transportait a été complètement détruite.



Avion tombé à un mille du village le 4 novembre 1959.

Nos jeunes enfants, à une certaine époque, pouvaient commencer leur année scolaire en mai ou juin, s'ils le désiraient. Ca leur faisait ça de pris pour l'année suivant, disent aujourd'hui ceux qui connurent ce système; autre avantage, on tombait vite en vacances!

---

La cloche du couvent (école Saint-Joseph) proviendrait d'un échange entre les paroisses de Saint-Cléophas et Saint-Edmond. Là-bas, on trouvait la cloche trop petite et ici trop grosse. On se les échangea donc! Et toute la population s'en réjouit, semble-t-il!



Coupe du foin, faite par une machine à faucher tirée par des chevaux.



Râtelage du foin avec un râteau à chevaux, mis en "bottes" pour le séchage.



Déchargement du foin dans la grange à l'aide d'une "grand'fourche" tirée par deux chevaux, propriété de M. Napoléon Bellerose.

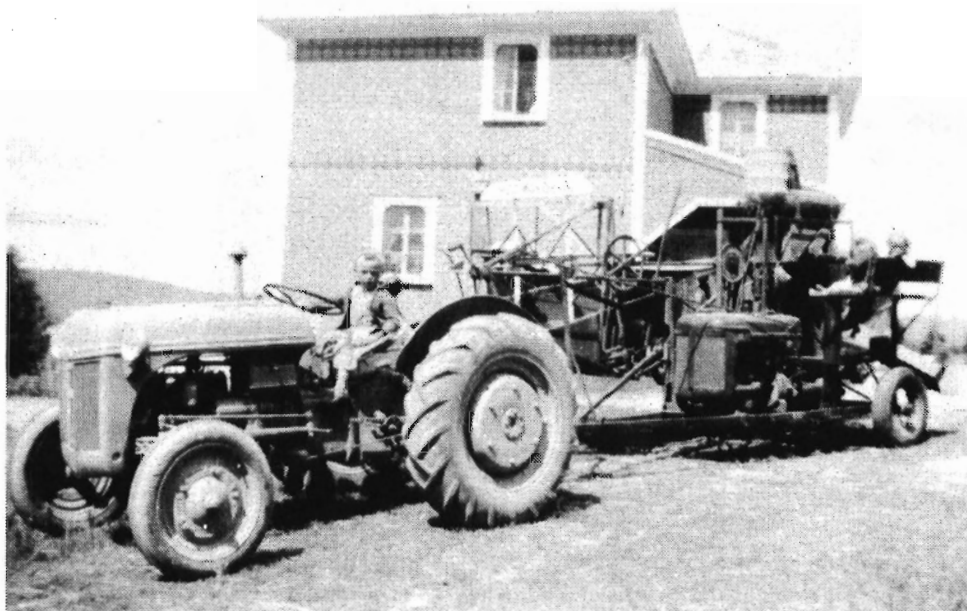

Batteuse de M. Rolland Poirier, tirée par un tracteur, sur laquelle le produit de la récolte (avoine, orge, blé, seigle et autres) était mis en sac.

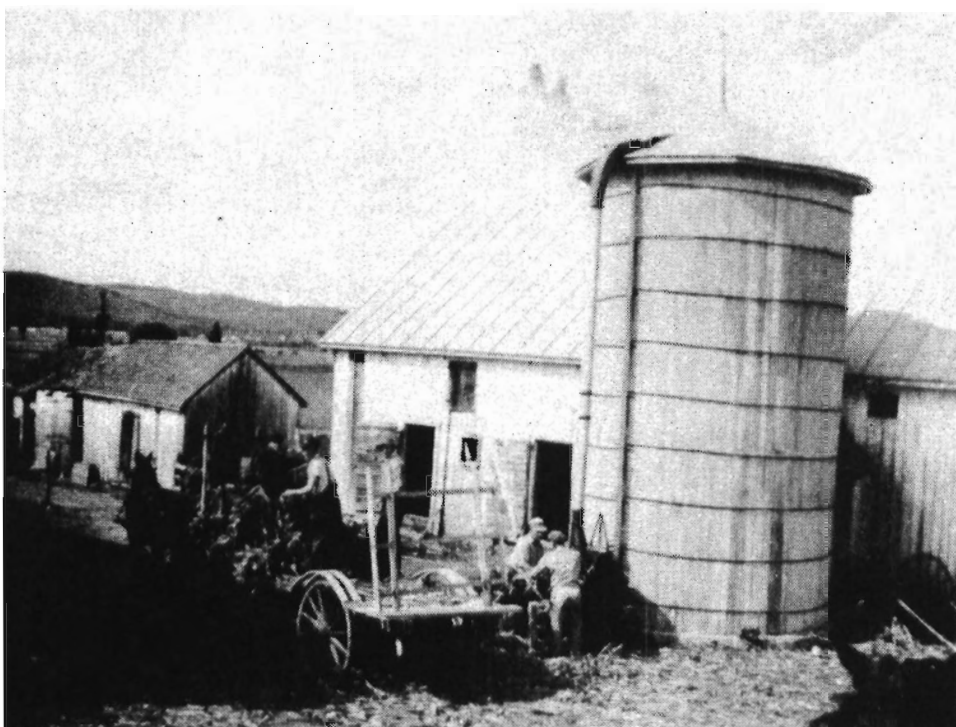

Récolte et mise en silo du maïs chez M. Joseph Piette en septembre 1949.



Meule de foin montée à l'extérieur à cause du manque d'espace dans les granges lors d'une année d'abondance. On aperçoit M. Emilien Laferrière sur ce gros "mûlon".



Le temps des récoltes! Les hommes “trimaient fort” aux champs et souvent, les femmes avec eux. Mais celles-ci s’occupaient aussi à autre chose: elles choisissaient parmi la plus belle paille, de belles brindilles pour en faire des chapeaux, à la maison. Ces chapeaux étaient faits très grands, presque autant que des “sombros”; dans ce temps-là, la mode n’était pas au bronzage pour nos jeunes et jolies demoiselles du canton!

Les jeunes eux, les “p’tits gars”, siphonnaient du whisky à même le gallon du père, avec les mêmes pailles que leur mère utilisait pour la confection des chapeaux. On voit bien que les jeunes de ce temps-là ont su prendre la vie du bon côté!



Tenue vestimentaire de nos grand-mères. On reconnaît au centre, Mme Paul Pelland, devant sa demeure.

Une bonne ponce! Rien de mieux contre les rhumes et les gros froids d’hiver. Durant les grands voyages, tel que monter à Saint-Michel-des-Saints, nos gens arrêtaient pour se réchauffer et laisser reposer les chevaux. On se payait alors une bonne ponce, ou deux! Qu’on payait 0.10 \$ dans ce temps-là; la recette pour ceux qui ne la connaîtraient pas est la suivante:

Dans une tasse à thé:     - 3/4 tasse de whisky blanc  
                                  - un peu d’eau chaude  
                                  - du sucre, au goût.

---

Avant 1912, on pouvait facilement s’acheter un gallon de whisky pour 3. \$ ou 4. \$ . Mais avec la PROHIBITION, ce fut la fin de cette belle époque, et le début d’une autre... Comme on dit souvent, le besoin crée l’invention! On vit donc apparaître un peu partout, des petits alambics, ce qui fait qu’à nouveau on pouvait se trouver du whisky, plus ou moins bon,

dépendant du fournisseur, tant que la police ne l'avait pas trouvé aussi. Durant toute la première Grande Guerre, la police dût démenteler plusieurs petits alambics et ce, même après la PROHIBITION, qui fut abolie vers 1922. Mais voilà que le gallon de whisky était monté à 8. \$ et on ne pouvait pas se le procurer partout. A un moment donné, il n'y avait pour toute la province de Québec, que deux endroits où l'on pouvait s'en procurer, dont un était Berthier. Et ce marchand de Berthier, installé près de la voie ferrée, vendait le whisky à "plein char", paraît-il!

---

Il fut un temps où on inhumait certains corps dans la cave de l'église, pour empêcher que leur corps, justement, ne soit volé... pour la science! Ces raptus étaient effectués, paraît-il, pour l'étude du squelette humain et la pratique de nos jeunes médecins... Il y a cette thèse d'une part et cette autre encore: de 1897 à 1900, il n'y avait pas encore de cimetière à Saint-Cléophas et, en attendant de trouver l'emplacement, on déposait les corps au sous-sol de l'église! Ce ne sont là que des hypothèses, à vérifier!!!

---

Vers les années 1900, M. Félix Bruneau monta une fois la charpente d'une grange dans une même journée et pour la modique somme de 3. \$ . On le disait très adroit.

---

M. Henri Ducharme et dame Louise Barrette s'unirent par les liens du mariage le 29 février 1916. La veille du grand jour, on fêtait déjà l'événement à la maison de M. Ducharme, Daniel aujourd'hui. Dehors, c'était la tempête et la charrue qui ouvre la voie ferrée vira à l'envers non loin de la demeure des fêtards!... Le fait à retenir est que M. & Mme Ducharme ne fêtent leur anniversaire de mariage qu'à tous les quatre ans, ce qui fait qu'ils ont fêté leur 17e anniversaire cette année, en 1980! Jeunes mariés!

---

Au deuxième étage de la boutique de forge de M. Barrette, on était bien outillé pour ouvrir le bois, malgré qu'il n'y avait pas d'électricité à cette époque. Il y avait, entre autres machines, une scie ronde, actionnée par une manivelle, une roue d'air et différents engrenages... Pendant qu'un tournait la manivelle, l'autre poussait le bois dedans, et voilà!

---

"Sauter un train", pratique moins courante aujourd'hui à cause sans doute de la trop grande vitesse des trains, fut un temps pas mal à la mode. Ce serait l'équivalent de sauter en parachute d'après M. Omer Rondeau. On la pratiquait dans le "pit de sable à Saint-Félix et plusieurs en ont mangé par le nez et les oreilles". M. Rondeau a lui-même "sauté le train", plusieurs fois et pour différentes raisons, toutes plus cocasses les unes que les autres.





Nos doyens, M. et Mme Omer Rondeau (Louisiana Godin), à la veille des épousailles.

La corde de bois franc de trois pieds et fendue S.V.P. s'est déjà vendue ici, livrée à la gare en plus de cela, pour être livrée à Montréal, un (1. \$ ) dollar! C'était le bon temps!



Février '80, vue des 1er et 2e rangs de Brandon. Hiver exceptionnel. La neige ne couvrait même pas les "chicots"!

1914! La guerre vient d'éclater. Décembre! Le temps des Fêtes approche et vous vous préparez, comme bien des gens, à recevoir la famille et les amis. Vous vous rendez donc au marché pour faire vos emplettes de viande, dont voici une liste des prix à la livre:

Lard, au cent livres .....	0.09 1/2 \$ lb
Rôti .....	.012 \$ lb
Côte .....	.011 \$ lb
Filet .....	.020 \$ lb

Grillade . . . . .	.015 \$ lb
Patte . . . . .	.06 \$ lb
Tête . . . . .	.05 \$ lb
Veau . . . . .	.10 \$ á 0.12 \$ lb
Agneau . . . . .	.12 \$ lb
Boeuf, au cent livres . . . . .	.08 \$ à 0.09 \$ lb
Steak . . . . .	.16 \$ lb
Fesse . . . . .	.12 \$ lb
Dinde . . . . .	.17 \$ lb
Poule . . . . .	.10 \$ lb

Et vous y allez pour les tourtières et la dinde farcie et le boeuf rôti, etc...  
 Et Joyeux Noël! Et Bonne et Heureuse Année!

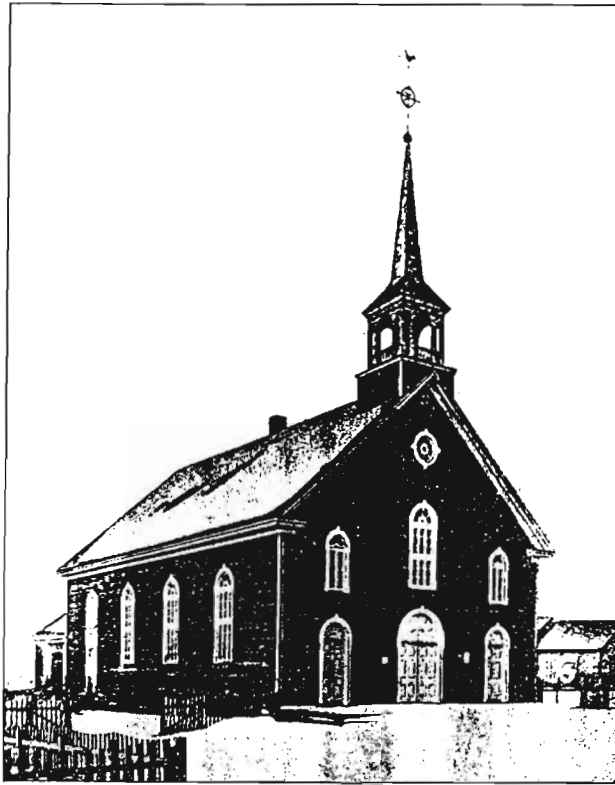

EGLISE DE SAINT-CLEOPHAS.

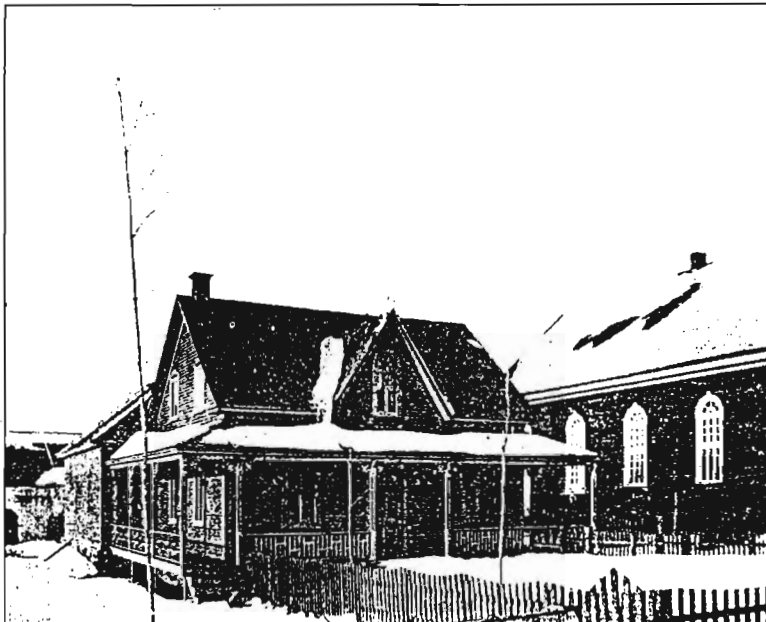

PRESBYTERE DE SAINT-CLEOPHAS.

**Histoire de Saint-Cléophas**  
**de 1980 à 1997**



# Histoire des lots

## Lot 562

En 1994, Yvan Poirier vend à 3103-7575 Québec inc. (compagnie qui appartient à Yvan Poirier)

## Lots 563 et 564

En 1979, Irénée Poirier vend un arpent à Yvan Poirier.

En 1980, Émile Poirier vend à Denis et Réjeanne Poirier, mais il garde la maison.

En 1987, Denis Poirier vend à Ferme R.D. Poirier.

En 1991, C.P. vend au Syndicat des Producteurs agricoles du Nord qui revend à la Ferme R.D. Poirier.

En 1994, Yvan Poirier vend à 3103-7575 Québec inc.

## Lot 565

En 1988, Léopold Joly vend à Ferme avicole Aubin et Fils inc. et à Daniel Aubin et Jocelyne Rondeau.

En 1992, Daniel Aubin vend à Jacinthe Houle et Michel Desroches.

## Lot 566

En 1980, Joseph-Marie Cantin vend à Bernard Piette.

La succession de Yvette Poirier-Ducharme va à :

- Sylvain Ducharme;
- Pierre Ducharme et Chantal Ducharme;
- Daniel Ducharme;

En 1984, Bernard Piette vend à Michel Corriveau et Lynda Cloutier.

En 1987, Huguette Forget vend à Louis Coulombe qui l'avait obtenu par héritage de Léo-Paul Robitaille.

Jocelyn Lacroix vend à Pierre Aubin et Manon Ducharme.

Louis Coulombe vend à Sylvain Charbonneau.

En 1989, Daniel Ducharme vend une maison à Claire Caron.

En 1991, Pierre Aubin vend à Gilles Gravel et Manon Ducharme. C'est la boutique « *Tentation* »

En 1992, Sylvain Charbonneau vend à France Gravel.

Il reste donc quatre maisons sur ce lot, soit celles de : Claude Caron; Michel Corriveau; Gilles Gravel et Manon Ducharme; France Gravel.

**Lot 567**

En 1980, les Propriétés Piva (André Marsolais, Roch Landreville, Gilles Beaulieu, Pierre Goyet et Georges T. Constant, président) vendent à Léo-Paul Robitaille; en 1986, Léo-Paul Robitaille lègue à Huguette Forget; en 1987, Huguette Forget vend à Louis Coulombe; toujours en 1987, Louis Coulombe vend à Sylvain Charbonneau et en 1992, Sylvain Charbonneau vend à France Gravel.

**Lot 568**

Huguette Forget avait hérité de la terre en 1986 et la vend en 1987 à Louis Coulombe.

En 1987, Louis Coulombe vend la maison à Réjean Bellerose et la terre à Sylvain Charbonneau.

**Subdivision du lot 568-1**

En 1988, Louis Coulombe vend à Fernand Fafard.

En 1991, C.P. vend au Syndicat des Producteurs agricoles du Nord qui revend à Sylvain Charbonneau.

En 1992, Sylvain Charbonneau vend à France Gravel.

**Lots 569 et 570**

En 1977, Jeanne Cloutier hérite des lots de Lorenzo Geoffroy; Réjean Bellerose achète la terre de Réal Martineau en 1981.

Jeanne Cloutier vend à M. Forget. Ce dernier vend à Réal Martineau qui les revend à Réjean Bellerose.

**Lot 571**

Lorraine Lefebvre et Claude Piette demeurent chacun propriétaires d'une partie de ce lot.

**Lot 572**

En 1980, Suzette Leclair vend à Joseph-Marie Cantin.

En 1981, Joseph-Marie Cantin vend à la Corporation municipale de Saint-Cléophas une lisière de terrain pour l'amélioration du chemin (clôture).

En 1986, Joseph-Marie Cantin vend à Marie-Josée Bibeau.

En 1996, Marie-Josée Bibeau vend à Daniel Charbonneau; Marie-Josée Bibeau en garde une partie dont la maison et les serres. On y cultive des tomates en serre.

**Lots 573 et 574**

Daniel Charbonneau est toujours propriétaire de ce lot.

**Lots 575 et 576**

En 1995, Jean Mainville vend à Yvan Poirier et Nicole Dufresne.

## Le village

### Lot 577

- Au 618, rue Principale*, en 1974, Joseph Ademar Martineau vend à Luc Martineau.  
En 1986, Luc Martineau vend à Émile Poirier et Lise Casaubon; c'était le restaurant *Tino Pizza*.  
Toujours en 1986, Luc Martineau vend une partie de terrain à la Corporation municipale de Saint-Cléophas pour agrandir le Centre communautaire.  
En 1988, Lise Casaubon vend à Émile Poirier qui devient propriétaire unique de cette portion-là; Germain Marchand garde la maison.
- Au 530, rue Principale*, en 1988, Robert Lapointe vend à Louise Bellerose et Paul Coutu.
- Au 540, rue Principale*, c'est toujours Paul Coutu qui est propriétaire.
- Au 560, rue Principale*, en 1989, Réjean Desalliers vend à Albert Deschênes qui est toujours propriétaire.
- Au 580, rue Principale*, la résidence appartient à Estelle Godin.
- Au 590, rue Principale*, c'est toujours Eva Rondeau Poirier qui est propriétaire.
- Au 600, rue Principale*, c'est maintenant Richard Larivière qui est propriétaire depuis 1993 après l'avoir acheté de Nicole Plouffe. Cette dernière l'avait acquise de Maxime Gariépy. Maxime Gariépy l'avait acheté de Yvonne Mainville et Roma Grenier en 1978.
- Au 730, rue Principale*, en 1991, Béatrice Ferland vend à Jacques Émery. Béatrice Ferland en avait hérité de Gérard Boucher en 1989.
- Au 570, rue Principale*, en 1992, Laura Sarrazin-Godin vend à Julien Desrosiers et Estelle Godin.
- Au 630, rue Principale*, c'est maintenant Réjean Bruneau qui est là. Il l'a acheté de Rodolphe Bruneau en 1983.
- Au 640, rue Principale*, c'est Jean-Paul Hénault qui est là.  
Il l'avait acheté de Louis-Joseph Ferland en 1979.
- Au 650, rue Principale*, c'est Jacqueline Hénault qui est propriétaire après l'avoir acheté en 1986 de son père Jean-Paul. Le bureau de poste est à cet endroit.
- Au 670, rue Principale*, en 1994, J.-L. Brizard vend à Luc Perreault et autres.
- Au 720, rue Principale*, en 1992, Carmen Hénault vend le « constitue » à Louis Brizard et J.-L. Brizard vend la maison à Sylvain Gravel et Audrey Sénéchal. En 1995, Audrey Sénéchal vend à Sylvain Gravel. On y trouve un commerce de toilettage d'animaux.
- Au 800, rue Principale*, c'est toujours Denis Gamelin qui est propriétaire, depuis 1994, après l'avoir acheté de Pierre-Paul Gadoury. Il est également propriétaire au 770, rue Principale. On y oeuvre dans la confection générale à cet endroit.



### **Lot 618**

*Au 871, rue Principale*, en 1989, Alain Bellerose vend à Benoit Turcotte et Marjolaine Rivest.

*Au 811, rue Principale*, en 1990, Dorien Majeau vend une propriété à Ghyslaine Fleury.

En 1992, Alain Bellerose vend à Ferme Triporc et en 1994, Ferme Yannick et Denis Poirier vendent à Ferme Primiporc; Ferme Triporc vend aussi à Ferme Primiporc.

En 1993, Éliane Marois vend à Denis et Yannick Poirier.

*Au 841, rue Principale*, en 1991, Michel Charette vend à Guylaine Aubin et en 1996, Guylaine Aubin vend à Ferme R. Saint-Aubin; Ferme R. Saint-Aubin vend à Ferme Germain Dufresne et fils.

### **Lot 619**

*Au 30, chemin Saint-Gabriel*, en 1980, M. Paul Larose vend à Léo Thibodeau; en 1990, Léo Thibodeau vend à Lauraine Valois. C'est le *casse-croute Lorraine* qui est là.

*Au 811, rue Principale*, Dorien Majeau vend à Ghislaine Fleury.

*Au 741, rue Principale*, c'est Gisèle Poirier qui est propriétaire depuis 1981 : héritage d'Omer Poirier.

*Au 751, rue Principale*, en 1981, Jacques Marion vend à Claude Bellerose.

*Au 721, rue Principale*, en 1982, Yvon Desharnais vend à Thérèse Préville.

En 1983, Thérèse Préville revend à Yvon Desharnais. En 1984, Yvon Desharnais vend une autre partie à Loraine Valois.

*Au 731, rue Principale*, en 1985, Noëlla Mainville vend à Jean-Louis Brizard; en 1987, Jean-Louis Brizard vend à Martine Bruneau. En 1991, Martine Bruneau vend à Guy Bruneau; c'est Guy Bruneau qui est toujours propriétaire.

*Au 50, chemin Saint-Gabriel*, en 1993, Éliane Marois vend à Denis et Yannick Poirier mais Éliane Marois garde la maison.

En 1994, Yannick et D. Poirier vend à Ferme Primiporc.

*Au 761, rue Principale*, c'est Gilles Ménard qui est propriétaire depuis 1974.

*Au 771, rue Principale*, c'est Sylvie Therrien-Gallant qui est propriétaire depuis 1995 après l'avoir acheté de Louise Brizard.

*Au 781, rue Principale*, c'est Cécile Poirier qui est propriétaire depuis qu'Albertine Marois lui en a fait don, en 1989.

### **Lot 620**

*Au 711, rue Principale*, en 1994, Jean-Marie Bonin vend à Pierre Barrette (cuisine-maison : « *Au coin du délice* »).

## **Lot 621**

En 1987, Alfred Rondeau vend à François Robitaille.

En 1988, Marcel Ducharme lègue à Éliane Marois; en 1993, Éliane Marois vend à Denis et Yannick Poirier; en 1994, Yannick et Denis Poirier vend à Ferme Primiporc.

*Au 61, chemin Saint-Gabriel*, en 1986, Léon Ducharme vend à Gérard Ducharme; en 1990, Gérard Ducharme vend à Solange Brissette, sa femme.

*Au 661, rue Principale*, c'est toujours madame Eustache Mainville qui est propriétaire depuis 1978.

*Au 681, rue Principale*, en 1986, Georgette Coutu vend à Jean-Louis Brizard et Thérèse Barrette vend à Jean-Louis Brizard; en 1992, Jean-Louis Brizard vend à Gaëtan Rousseau; en 1995, Gaëtan Rousseau vend à Georges Lefebvre.

*Au 71, chemin Saint-Gabriel*, en 1985, Renaud Gravel vend à Industries Renaud Gravel.

*Au 91, chemin Saint-Gabriel*, en 1996, Jean-Pierre Venne vend à Industries Renaud Gravel.

*Au 41, chemin Saint-Gabriel*, suite à la succession d'Omer Bibeau, Louise Bibeau devient propriétaire et vend en 1995 à Stella Paquette qui est toujours propriétaire.

*Au 81, chemin Saint-Gabriel*, c'est toujours Jean-Guy Fiset qui est propriétaire : il avait acheté le terrain de Marcel Ducharme en 1973.

*Au 69, chemin Saint-Gabriel*, c'est Jeanne Lippé Gravel qui est propriétaire depuis qu'elle a héritée de Renaud Gravel en 1991.

## **Lot 622**

*Au 531, rue Principale*, c'est toujours Denise Coutu qui est propriétaire depuis l'héritage de 1989.

*Au 591, rue Principale*, en 1973, Raymond Godin vend à Maurice Bélanger :

- en 1978, Maurice Bélanger vend à Jacqueline Hénault;
- en 1989, Jacqueline Hénault vend à Sylvie Bélanger;
- en 1996, Sylvie Bélanger vend à *Dépanneur Michel Pellerin*.

En 1993, Ferme Soja vend à Ferme Triporc.

*Au 551, rue Principale*, en 1994, Jeannine Bellerose vend à Industries Renaud Gravel et à Gilles Provost (la maison) qui est toujours propriétaire.

## **Lot 623**

Subdivisé en 1993.

### **Lot 623-1**

*Au 501, rue Principale*, c'est le restaurant *Katou* dont la propriétaire est Madame Christianne Geoffroy.

**Lot 623-2**

*Au 511, rue Principale*, en 1981, Lucien Cloutier vend une partie à Denis Cloutier, son fils.

*Au 471, rue Principale*, en 1990, Denis Cloutier vend à Rose Chaput.  
En 1996, Rose Chaput vend à Ferme Triporc.

**Lot 578**

En 1987, Réjean Bellerose vend à Jean-Marc Chauvette.

En 1992, Jean-Marc Chauvette vend à Ivan Vranjes et Sonia Béland.

**Lots 579 et 580**

En 1988, Odilon Piette vend à Yves Plante et Lorraine Frappier.

**Lot 581**

En 1988, Odilon Piette vend à Yves Plante et L. Frappier.

Rosa Trudel vend à Yves Lafrance une deuxième maison.

**Lots 582 et 583**

En 1985, Guy Gravel vend à Hubert Gravel, son fils.

**Lot 584**

En 1977, Alain Bellerose vend une partie à Réjean Riopel.

En 1985, Albert Gravel vend à André Poirier; Albert Gravel garde la propriété.

En 1992, Réjean Riopel vend à Alain Bellerose.

Alain Bellerose vend à Ferme Triporc inc.

**Lot 585**

En 1985, Albert Gravel vend la terre à André Poirier.

En 1992, Albert Gravel vend la maison à Carl Tavera.

**Lot 586**

En 1982, Léopold Frappier vend à Isidore Ducharme; en 1986, Isidore Ducharme vend à André Huard pour les  $\frac{2}{5}$ , et à Francine Dufresne pour les  $\frac{3}{5}$ ; en 1992, André Huard vend sa part à Isidore Ducharme; en 1993, Isidore Ducharme vend à Jean Robert Marcoux.

**Lot 587**

En 1985, Gérald Lemieux achète et déménage la maison de Jacques Cloutier sur le terrain acheté de Louis Trudeau et vend à Claire Caron. En 1988, Claire Caron revend à Gérald Lemieux.

**Lot 588**

En 1978, Auguste Marois vend à Réjean Marois.

En 1989, la succession de Réjean Marois vend à Marjolaine Marois.

**Lot 589**

Joseph Godin est propriétaire de ce lot.

En 1970, Louis Godin hérite de Joseph.

En 1995, Jean-Guy Godin hérite de ce lot de Laura Godin.

**Lot 590**

Jeanne-Lippé Gravel y avait construit une cabane à sucre qui fut détruite dans un incendie en 1991.

En 1995, Jean-Luc Godin hérite de Laura Godin d'une partie de ce lot. En 1996, subdivisé en deux : entre Micheline et Daniel Gravel.

**Lot 591**

En 1981, Paul Lapointe vend à Pierre Lapointe.

**Lots 592, 593 et 594**

En 1981, Clorinda Rainville vend à Gérald Corriveau.

**Lots 595 et 596**

En 1983, Gérard et Germain Rondeau, qui en avaient hérité en 1983, vendent la même année à Robert Rondeau; en 1985, Robert Rondeau vend à Robert Brassard; en 1987, Robert Rondeau reprend la propriété qui revend à Bernard Poirier. Celui-ci revend, en 1993, la maison à René Ducharme et Jocelyne Barbeau et d'autre part, en 1988, vend une partie à Francine Gravel, l'épouse de Bernard Poirier.

**Lot 597**

En 1988, Bernard Poirier et Francine Gravel, son épouse, deviennent propriétaires du lot.

**Lot 598**

En 1983, Cécile Coutu vend un terrain pour une maison à Robert Bellerose.

En 1987, Colombe Beauchesne vend à Joanne Motard et Gilles Côté.

En 1992, Robert Bellerose vend une partie de lot à Alain Bellerose.

En 1993, Gilles Côté vend à Joanne Motard.

**Lot 599**

En 1982, Marcel Guibault vend à Rolfs Puls.

En 1983, Rolland Poirier vend à Bernard Poirier.

En 1987, Colombe Beauchesne vend à Joanne Motard et Gilles Côté.

En 1988, Rolf Puls vend à Élisabeth Marchaudon.

Bernard Poirier vend à Francine Gravel.

En 1992, Élisabeth Marchaudon vend à Marie-Claude McMurray la terre à bois et une cabane à sucre. Il y a une petite entreprise de laminage à cet endroit.

Roger Bellerose, de Saint-Félix-de-Valois, vend à Claude Bellerose et Alain Bellerose.

En 1993, Gilles Côté vend à Joanne Motard.

**Lot 600**

En 1993, Norva vend à Placements N.V. ltée (Normand Vanier).

**Lots 601 et 602**

En 1982, Marcel Guilbault vend à Rolf Puls ; en 1988, Rolf Pulfs vend à Élisabeth Marchaudon.

**Lot 603**

En 1981, Roland Poirier et Albertine Marois vendent à Jean-Marc Noël ; Jean-Marc Noël vend à Louise Ménard ; Louise Ménard vend à Daniel Rondeau et Jacinthe Hénault.

**Lots 604, 605 et 611**

Guy Bruneau demeure propriétaire de ces lots.

**Lot 606**

En 1983, Hélène Ferland, épouse d'Eugène Coutu, vend à Louise Harnois. En 1995, Gisèle, Jean-Luc et Jean-Guy Godin héritent chacun d'une partie de ce lot de Laura Godin. Toujours en 1995, Suzanne Godin hérite de la maison de Laura Godin.

**Lot 607**

En 1985, Guy Gravel vend à Hubert Gravel. En 1995, Gisèle et Jean-Guy Godin hérite de Laura Godin d'une partie de ce lot.

**Lot 608**

En 1988, Odilon Piette vend à Alain Hénault.

**Lot 609**

En 1976, Georgette Coutu vend à Yves Marion ; en 1980, Yves Marion vend à Yvan Marion, son frère.

Toujours en 1976, Fernand Desrosiers vend à Ferme Triporc.

En 1979, Arthur Poirier vend à André Poirier ; André Poirier vend l'étable et une partie de lot à Ferme A.D. Poirier.

**Lot 610**

André Poirier demeure propriétaire de ce lot.

**Lot 611**

En 1929, Félix Bruneau donne le lot à Rodolphe Bruneau ; ce dernier le vend à Guy Bruneau en 1964.

**Lot 612**

En 1981, Angelina Saint-Aubin vend à Denis Cloutier ; en 1989, Denis Cloutier et France Sarrazin vendent à André et Denis Poirier ; en 1992, Denis Poirier vend à André Poirier et Ginette Plouffe : ils y construisent une maison en 1993 et un bâtiment de ferme en 1996.

**Lot 613**

En 1983, Jacques Cloutier vend à Solange Poirier : cela devient la Ferme Soja.

En 1993, Ferme Soja vend à Ferme Triporc.

**Lots 614 et 615**

En 1992, Alain Bellerose vend à Ferme Triporc.

**Lot 616**

Première moitié : en 1992, Alain Bellerose vend à Ferme Triporc.

Deuxième moitié : soit le 911, rue Principale, en 1989, la partie qui appartenait à Émilien Lafrenière passe à Pierrette Bibeau. En 1991, Arthur Poirier vend la terre à André Poirier, son fils; Pierrette Bibeau garde la maison.

**Lot 617**

En 1989, Alain Bellerose vend un maison à Benoit Turcotte et Marjolaine Rivest;  
Marc Bellerose vend à Danielle Forest.

En 1992, Alain Bellerose vend une autre maison et un petit terrain à Marc Bellerose et Danielle Forest;

Alain Bellerose vend à Ferme Triporc.

En 1994, Ferme Triporc vend à Ferme Primiporc.

**Lot 624**

En 1981, Lucien Cloutier vend à Denis Cloutier, son fils.

En 1990, Denis Cloutier vend à Rose Chaput.

En 1996, Rose Chaput vend à Ferme Triporc.

**Lots 625**

Subdivisés en 1982 en trois lots.

Monsieur Claude Piette y a construit trois propriétés sur certaines parties. Les maisons et les terres appartiennent toujours à Claude Piette.

**Lots 626, 627 et 628**

Claude Piette est toujours propriétaire de ces lots.

**Lots 629 et 630**

En 1993, Jean Mainville vend à Ferme C.P.M. inc. (Claude, Marthe, Chantal Piette et Michel Aubin)

En 1993, Jean Mainville vend à C.P.M. inc.

**Lots 630 et 631**

En 1987, Irène Cloutier vend à André et Denis Poirier. André Poirier revend ses parts à Denis Poirier en 1992. Jacques Contant, sur une partie de ce lot, y tient un atelier de chaises longues, « *L'Atelier 2 mars* ».

**Lot 632**

En 1987, Irène Cloutier vend à André et Denis Poirier. André Poirier vend ses parts à Denis Poirier en 1992.

**Lots 633 et 634**

En 1989, René Bellemare vend à André et Denis Poirier. André Poirier vend ses parts à Denis Poirier en 1992.

**Lot 635**

En 1987, subdivision du lot.

En 1987, Yvan Allard vend un terrain pour une maison à Jocelyn Lacroix et Michel Allard achète la maison de Yvan Allard; en 1991, Jocelyn Lacroix vend à Daniel Robillard et Francine Brassard.

La terre appartient toujours à Réal Poirier et associés, Sylvain et Marcel Poirier.

**Lot 636**

Albertin Gravel vend à James Barrette; en 1984, James Barrette vend à Émile Poirier; en 1993, Émile Poirier vend à Ferme R.D. Poirier.

La résidence d'Albertin Gravel revient à sa femme Anita qui la vend à Bernard Coutu et Édith Desroches en 1987.

**Lot 637**

En 1984, James Barrette vend à Émile Poirier; en 1993, Émile Poirier vend à Ferme R.D. Poirier. L'autre partie passe d'Albertin Gravel à James Barrette et la résidence d'Albertin revient à sa femme Anita qui la vend à Bernard Coutu et Édith Desroches en 1987. On y trouve l'atelier de mécanique Saint-Cléophas.

**Lot 639**

En 1984, Clotilde Robillard hérite de Florian Robillard une petite partie de lot. Éliane Marois qui avait hérité de Marcel Ducharme, vend à Ferme R.D. Poirier en 1988.

En 1989, Clothilde Robillard vend à Gilbert Robitaille la petite partie de lot.

En 1990, Michel Morel, qui avait acheté de Yvon Tessier, en 1976, vend à Lise Beausoleil. Il y a une maison de bâtie sur ce lot.

**Lot 641**

En 1973, Marcel Ducharme vend à Florian Robitaille une partie de lot; en 1984, Clothilde Robillard en hérite et la vend cette partie de lot en 1989 à Gilbert Robitaille.

## Loisirs

### 1980

Lise Morel, Francine Bellemare, Manon Ducharme, Louise Coutu, Solange Mondor, Lise L. Bellerose, Simone Coutu, Marcel Ducharme, René Bellemare.

Francine Bellemare est la présidente.

Activités :

- Il y a un nouveau personnel à la bibliothèque et on y ajoute des volumes.
- Souper bénéfique. Épluchette.
- Pique-nique pour l'ouverture des jeux extérieurs.

### 1981

Louise Bruneau, Bernard Piette, Johane Ducharme, Lise Morel, Louise Coutu, Lise L. Bellerose, Hélène Ferland, Réjean Girard.

Louise Coutu est la présidente.

Activités :

- Souper bénéfique. Épluchette.
- Installations de l'éclairage pour le terrain de volley-ball et la patinoire.
- Commande pour des balais pour l'équipe de ballon-balais.
- Soirée bavaroise.
- Installation de tables de pique-nique et de bancs.

### 1982

Renaud Gravel, Réjean Girard, Normand Bleau, Bernard Piette, Michel Morel, Pierre Gamelin, Danielle Joyal, France Sarrazin.

Michel Morel est le président.

Activités :

- Festivités de la Saint-Jean. Épluchette. Bavaroise.
- Achat d'équipement de balle-molle pour les femmes.
- Agrandissement de la patinoire.
- Travaux sur le terrain de jeux extérieur.

### 1983

Michel Morel, France Sarrazin, Estelle Roy, Renaud Gravel, Solange Cloutier, Marie Laforge, Yvon Desrosiers.

Michel Morel est le président.

Activités :

- Festivités de la Saint-Jean.
- Construction d'un arrêt de balle.
- Tournoi de pétanque.
- Aménagement du terrain de balle-molle.
- Épluchette. Bavaroise.



## **1984**

Réjean Dessailliers, Gérald Lemieux, Solange Cloutier, Michel Morel, Mario Laforge, Estelle Roy, Christian Piette.

Michel Morel est le président.

Activités :

- Festivités de la Saint-Jean. Veillée des vieux.
- Achat de la machine distributrice de boissons gazeuses.
- Collecte de fonds grâce à un lave-autos pour financer un voyage organisé pour les jeunes.
- Soumission pour les matériaux du terrain de tennis.
- Achat d'une souffleuse à neige.

## **1985**

Christian Piette, Solange Cloutier, Jean Mainville, Estelle Roy, Pierre Gamelin, Chantal Piette, Édith Piette.

Christian Piette est le président.

Activités :

- Festivités de la Saint-Jean. Fête du Canada. Dîner spaghetti.
- Lettrage des bandes de patinoires.
- Soirée d'Halloween.

## **1986**

Jean Mainville, Michel Corriveau, Christian Piette, Chantal Ducharme, Sylvain Brousseau, Michel Fortier.

Christian Piette est le président.

Activités :

- Saint-Valentin. Saint-Jean.
- Tirage pour le financement de la piste de « BMX » et réalisation.
- Soirée des jeunes.

## **1987**

Camil Ducharme, Jean Mainville, Estelle Roy, Christianne Caron, Chantal Ducharme, Suzanne Longpré.

Jean Mainville est le président.

Activités :

- Souper de la Fête des Mères. Saint-Jean. Épluchette.
- Camping au Mont-Rolland pour les jeunes.

## 1988

Jean Mainville, Camil Ducharme, Gilles Gravel, Michel Aubin, Sylvain Bélanger, Manon Ducharme, Claire Caron.

Jean Mainville est le président.

Activités :

- Saint-Jean. Épluchette. Souper chinois.
- Cours de karaté.

## 1989

Michel Aubin, Claire Caron, Gilles Gravel, Manon Ducharme, Diane Arsenault, Jean Mainville.

Michel Aubin est le président.

Activités :

- Carnaval.
- Estrade. Achat d'un système de son.
- Saint-Jean. Épluchette. Méchoui.

## 1990

Claire Caron, Michel Aubin, Diane Arsenault, Pierre Ducharme, Manon Ducharme, Jean Mainville, Ginette Plouffe.

Michel Aubin est le président.

Activités :

- Achat d'estrades pour le baseball.
- Saint-Jean. Épluchette.
- Souper canadien.
- Festi-glace de Saint-Cléophas.



Les duchesses du Festi-glace et leurs marraines

### **1991**

Claire Caron, Denis Poirier, Gérald Lemieux, Ginette Plouffe, Réjeanne Poirier, Joane Lessard.  
Claire Caron est la présidente.

Activités :

- Saint-Jean. Épluchette.
- Méchoui.

### **1992**

Yvon Desrosiers, Sonia Roy, Patrick Piette, Jean-Jacques Béland, Stéphane Morel, Joane Lessard, Donald Galland, Patrick Rhéault.

Yvon Desrosiers est le président.

Activités :

- Saint-Jean. Saint-Valentin.
- Achat de pavé pour le recouvrement du terrain de tennis.

### **1993**

Manon Ducharme, Ginette Plouffe, Ghislain Charpentier, Sylvie Bélanger, Myriam Cloutier, Alexandre L'Heureux, Diane Arsenault.

Manon Ducharme est la présidente.

Activités :

- Brunch.
- Danse aérobique.
- Danse de ligne.

### **1994**

Michel Aubin, Manon Ducharme, Ginette Plouffe, Bernard Coutu, Julie Bruneau, Bruno Mainville, Daniel Robillard, Pierre Ducharme, Michel Desroches.

Manon Ducharme est la présidente.

Activités :

- Saint-Jean.
- Aménagement et inauguration d'un carré de sable.
- Journée familiale.
- Halloween.

## **1995**

Bernard Coutu, Julie Bruneau, Manon Ducharme, Michel Aubin, Ginette Plouffe, Daniel Derosiers, Daniel Charbonneau.

Manon Ducharme est la présidente.

Activités :

- Commande de tasses avec les armoiries de Saint-Cléophas et vente de ces tasses.
- Souper bénéfice.
- Saint-Jean.
- Participation du comité à Vélo-Virée en vendant de la nourriture et des breuvages aux cyclistes.
- Asphalage du terrain de tennis.

## **1996**

Manon Ducharme, Bernard Coutu, Michel Aubin, Daniel Desrosiers, Julie Bruneau, Ginette Plouffe.

Manon Ducharme est la présidente.

Activités :

- Saint-Jean.
- Grand nettoyage de la salle des loisirs : « peinture ».
- Halloween.

Depuis plusieurs années, il y a des cours de karaté qui se donnent au Centre communautaire.

Quant à la Saint-Jean, il y a un souper spécial avec discours du maire, déploiement de drapeau, danse avec animation, feu de joie, feux d'artifice.

## Âge d'or



### 1984

Présidente : Jeannine Cloutier.

Conseil : Léon Ducharme, Jeanne Geoffroy, Albertine Poirier, Annette Bibeau, Olivier Lavoie, Gérard Boucher.

### 1985

Présidente : Albertine Poirier.

Conseil : Robert Gadoury, Délices Mainville, Irène Plante, Fernand Cloutier.

### 1986

Présidente : Rosa Gravel.

Conseil : Jeannine Cloutier, Irène Plante, Délices Mainville, Albertine Poirier, Jeanne Joly, Robert Gadoury.

## **1987**

Présidente : Rosa Gravel.

Conseil : Albertine Poirier, Irène Plante, Délices Mainville, Jeanne Joly, Albertine Poirier, Robert Gadoury.

## **1988**

Présidente : Françoise Marcil.

Conseil : Rosa Gravel, Délices Mainville, Irène Plante, Albertine Poirier, Fernand Cloutier, Robert Gadoury.

## **1989**

Présidente : Albertine Poirier.

Conseil : Robert Gadoury, Délices Mainville, Irène Plante, Fernand Cloutier.

## **1990**

Présidente : Albertine Poirier.

Conseil : Léon Ducharme, Délices Mainville, Irène Plante, Omer Bibeau.

## **1991**

Présidente : Albertine Poirier.

Conseil : Léon Ducharme, Délices Mainville, Irène Plante, Omer Bibeau.

## **1992**

Président : Gaëtan Rousseau.

Conseil : Léon Ducharme, Irène Plante, Délices Mainville, Rolland Poirier.

## **1993**

Président : Donald Gallant.

Conseil : Louise Piette, Irène Plante, Délices Mainville, Rolland Poirier.

## **1994**

Responsables : Louise Piette et madame Florian Robitaille.

Pause dans la vie du club.

## **1995**

Présidente : Éliane Ducharme.

Conseil : Ghislaine Guindon, Fernand Desrosiers, Raymond Rondeau.

## **1996**

Présidente : Éliane Ducharme.

Conseil : Ghislaine Guindon, Élisabeth Marchaudon, Rose Chaput, Raymond Rondeau.

# Vie religieuse

## Les curés

**1976-1983**, Paul Bourgeois

**1983-1986**, Marcel Houle

**1986-1987**, Fernand Granger

**1987-1989**, Philippe Lafontaine

**1989-1991**, Claude Renaud

**1991-1993**, Jacques Magnan

**depuis 1993**, Hermès Pelland, prêtre-moderateur et Réjeanne Fontaine, responsable de paroisse.

## Marguilliers et réalisations

### 1980

Léo-Paul Robitaille

Léon Ducharme

Roland Poirier

René Bellemarre

Michel Morel

Daniel Charbonneau

Le presbytère est rénové pour faire deux logements. En mai, on vend les meubles du presbytère par encan pour la somme de 1 500 \$.

### 1981

Léon Ducharme

Michel Morel

Daniel Charbonneau

Renée Bellemarre

Réjean Bellerose

Marcel Mondor

En juin, Projet Travail Canada fournit trois hommes durant seize semaines pour réparer le toit du presbytère.

**1982**

Michel Morel  
René Bellemare  
Marcel Mondor  
Camille Ducharme  
Denis Cloutier  
Réjean Bellerose

On remplace la croix du cimetière. Monsieur Desroches, du moulin à scie, offre le bois gratuitement et monsieur Renaud Gravel demande seulement 250 \$ pour la faire et l'installer.

**1983**

Jean-Marie Bonin  
Bernard Poirier  
Marcel Mondor  
Camille Ducharme  
Denis Cloutier  
Réjean Bellerose

**1984**

Jean-Marie Bonin  
Bernard Poirier  
Guy Gravel  
Dorien Majeau  
Camille Ducharme  
Denis Cloutier

**1985**

Marcel Mondor  
Jacques Cloutier  
Guy Gravel  
Dorien Majeau  
Jean-Marie Bonin  
Bernard Poirier

**1986**

Émile Piette  
Christiane Caron  
Suzanne Longpré  
Dorien Majeau  
Marcel Mondor



**1987**

Guy Bruneau  
Marcel Ducharme  
Christiane Caron  
Suzanne Longpré  
Jacques Cloutier  
Marcel Mondor

**1988**

Suzanne Longpré  
Christiane Caron  
Louisette Piette  
Christian Piette  
Renaud Gravel  
Guy Bruneau

**1989**

Rose Desrosiers  
Louis Caron  
Guy Bruneau  
Christian Piette  
Renaud Gravel  
Louisette Piette

**1990**

Éliane Ducharme  
Yves Plante  
Rose Desrosiers  
Louis Caron  
Christiane Piette  
Louisette Piette

**1991**

Éliane Ducharme  
Yves Plante  
Rose Desrosiers  
Louis Caron  
Christian Piette  
Louisette Piette

On fait l'asphalte du stationnement : 3 200 \$ vient de la municipalité, 1 000 \$ du diocèse et 1 000 \$ des paroissiens.

## **1992**

Éliane Ducharme  
Solange Mondor  
Yves Plante  
Christian Piette  
Gérald Corriveau  
Louis Caron

En avril, on parle de l'engagement d'une agente de pastorale pour être responsable de la paroisse. Un temps de réflexion est demandé car, c'est une nouvelle réalité.

## **1993**

Éliane Ducharme  
Solange Mondor  
Gérald Corriveau  
Bernard Poirier  
Claude Piette  
Christian Piette

Suite à l'explosion d'une fournaise qui a causée des dommages dues à la fumée dans l'église, on demande des soumissions pour repeindre l'église et isoler le grenier.

## **1994**

Éliane Ducharme  
Manon Ducharme  
Solange Mondor  
Claude Piette  
Gérald Corriveau  
Bernard Poirier

On met sur pied une loterie pour aider au financement des rénovations qui se chiffre à 17 000 \$, soit 12 000 \$ pour la peinture et 5 000 \$ pour l'isolation. On retient la soumission de monsieur René Ducharme pour la peinture de l'église. C'est l'un de nos paroissiens et le prix est plus que satisfaisant. Certains paroissiens sont inquiets des changements de couleurs mais finalement tous sont heureux.

On commence la rénovation du presbytère; on change les portes.

## **1995**

Éliane Ducharme  
Manon Ducharme  
Solange Mondor  
Claude Piette  
Gérald Corriveau  
Bernard Poirier

En février, formation du comité pour les Fêtes du centenaire à partir des différents organismes.

En septembre, on prépare une messe spéciale dans le cadre des Fêtes des couleurs du comté de Brandon. Ce fut un beau succès qui a été repris en septembre 1996.

## **1996**

Marie-Claude McMurray  
Manon Ducharme  
Solange Mondor  
Claude Piette  
Gérald Corriveau  
Daniel Charbonneau  
Cinq fenêtres sont changées.

## Membres du Conseil municipal

Monsieur Claude Piette a été élu maire le premier novembre 1981.

### Conseillers :

- 1981 : Daniel Charbonneau, Jacques Cloutier, Renaud Gravel, Jocelyn Lacroix, Gilles Ménard et Rosaire Turcotte.
- 1982 : Daniel Charbonneau, Jacques Cloutier, Renaud Gravel, Rosaire Turcotte, Denis Poirier et Joseph-Marie Cantin.
- 1983 : Daniel Charbonneau, Jacques Cloutier, Renaud Gravel, Rosaire Turcotte, Denis Poirier et Joseph-Marie Cantin.
- 1984 : Daniel Charbonneau, Jacques Cloutier, Renaud Gravel, Rosaire Turcotte, Denis Poirier et Joseph-Marie Cantin.
- 1985 : Daniel Charbonneau, Gérald Lemieux, Diane Piette, Michel Morel, Éliane Ducharme et Denis Poirier.
- 1986 : Daniel Charbonneau, Gérald Lemieux, Diane Piette, Michel Morel, Éliane Ducharme et Denis Poirier.
- 1987 : Daniel Charbonneau, Gérald Lemieux, Diane Piette, Michel Morel, Éliane Ducharme et Denis Poirier.
- 1988 : Daniel Charbonneau, Gérald Lemieux, Diane Piette, Michel Morel, Éliane Ducharme et Denis Poirier.
- 1989 : Daniel Charbonneau, Gérald Lemieux, Jacques Cloutier, Denis Poirier, Éliane Ducharme et Marie Josée Bibeau.
- 1990 : Daniel Charbonneau, Gérald Lemieux, Jacques Cloutier, Denis Poirier, Éliane Ducharme et Marie Josée Bibeau.
- 1991 : Daniel Charbonneau, Gérald Lemieux, Jacques Cloutier, Denis Poirier, Éliane Ducharme et Marie Josée Bibeau.
- 1992 : Daniel Charbonneau, Éliane Ducharme, Jacques Cloutier, Denis Poirier, Gérald Lemieux et Marie Josée Bibeau.
- 1993 : Daniel Charbonneau, Éliane Ducharme, Jacques Cloutier, Gilles Gravel, Daniel Desrosiers et Élisabeth Marchaudon.
- 1994 : Daniel Charbonneau, Éliane Ducharme, Jacques Cloutier, Gilles Gravel, Daniel Desrosiers et Élisabeth Marchaudon.
- 1995 : Daniel Charbonneau, Éliane Ducharme, Jacques Cloutier, Gilles Gravel, Daniel Desrosiers et Élisabeth Marchaudon.
- 1996 : Daniel Charbonneau, Éliane Ducharme, Jacques Cloutier, Gilles Gravel, Daniel Desrosiers et Élisabeth Marchaudon.

### Secrétaires-trésorières :

- 1981 à 1990 : Estelle Roy.
- 1991 à aujourd'hui : Chantal Piette.

## Réalisations du Conseil municipal



La journée civique

### 1982

Au Centre communautaire, on procède à l'aménagement d'un bureau en complétant la table du Conseil municipal. On réalise l'agrandissement du terrain de jeu pour y accueillir la balle-molle.

On organise la journée civique : avec la participation des autres organismes, on offre le dîner, la boisson, des cadeaux aux enfants, avec animation, le tout gratuitement.

L'expérience sera répétée pendant plusieurs années.

**1983**

L'extérieur du Centre communautaire est amélioré : toiture refaite, fenestration changée.

On y fait quelques réparations.

Un système d'éclairage pour le terrain de balle est installé.

Organisation de la journée civique.



Avant



Après

## 1984

On termine les travaux d'aménagements dans les deux logements ainsi qu'à la salle du Conseil et à la bibliothèque. On fait faire également une murale par un artiste de Saint-Cléophas. La grande salle, quant à elle, est améliorée ; on achète des chaises. Fondation du Cercle de l'Âge d'Or : la municipalité fournit un local.

## 1985

On procède à l'achat de 82000 pieds carrés de terrain pour agrandir celui existant et permettre certaines activités sportives que des citoyens désiraient. Le garage municipal est déménagé. La municipalité contribue à la construction du terrain de tennis ainsi qu'à l'amélioration de local de l'Âge d'Or. On construit des trottoirs et on aménage les accotements. Le maire de Saint-Cléophas, Claude Piette, est nommé préfet de la MRC pour deux ans et administrateur de l'UMRCQ pour trois ans. On organise la journée civique.



Claude Piette



Le député-ministre, Robert De Cotret, inaugure le nouveau terrain de tennis.

## 1986

Saint-Cléophas participe au concours « *campagnes et villages fleuris* ». Le local des Fermières est aménagé. On procède à la constitution d'un réservoir d'eau de 10000 gallons, en cas de feu. La piste de « BMX » est aménagée. Organisation de la journée civique.

## 1987

Poursuite de notre participation au concours « *villages et campagnes fleuris* ». On procède à l'acquisition du réseau d'éclairage. Des pompes incendies portatives ainsi que piscines et crépines sont achetées. Achat également de l'ameublement pour la salle du Conseil ; achat qui fut défrayé par les profits de deux soirées de danse organisées par le Conseil municipal. On refait le champ d'épuration du Centre communautaire. Organisation de la journée civique.

## 1988

Poursuite de notre participation au concours « *villages fleuris* ». Il y a des réparations au garage, à la réserve d'eau et au Centre communautaire. On élabore le plan d'urbanisme. Une campagne « *prévention-incendie* » est mise de l'avant. La municipalité contribue avec les Loisirs pour le terrain de jeu. Organisation de la journée civique.

1989

Poursuite de notre participation au concours « *villages fleuris* ». Confection d'un nouveau rôle d'évaluation. Participation au feu d'artifice de la Saint-Jean. Installation de trois panneaux annonçant Saint-Cléophas. On dote la municipalité de ses armoiries suite au jumelage de deux illustrations issues d'un concours gagné par Camil Ducharme et Michel Corriveau.

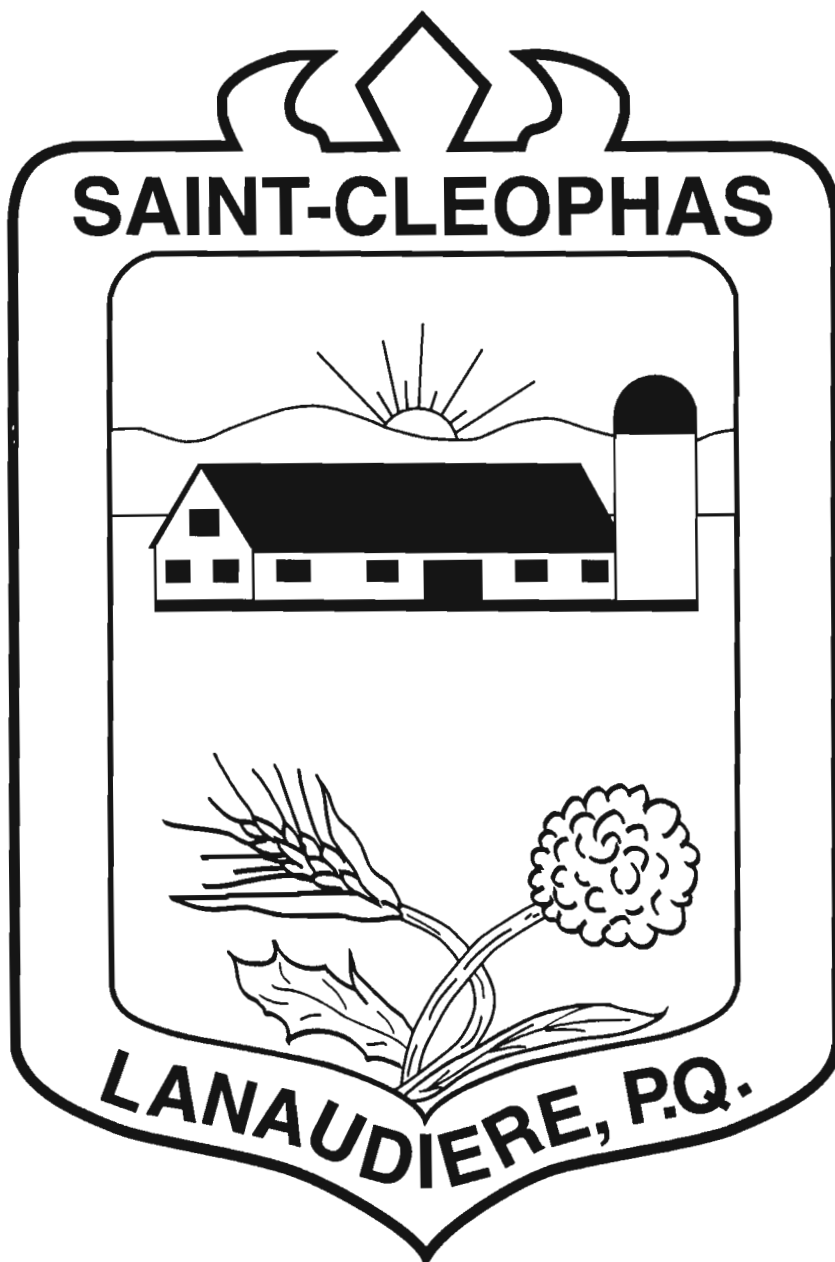



## 1990

Poursuite de notre participation au concours « *villages fleuris* ». Élaboration d'un projet de parc et d'aire de repos ainsi que d'un sentier pédestre sur l'ancien site de la piste de « BMX ». Projet de ré-aménagement de la bibliothèque. Adoption du plan d'urbanisme. Aide financière à la Fabrique pour l'achat de livres et au Comité des loisirs pour la Saint-Jean.



Inauguration de la bibliothèque

## 1991

Poursuite de notre participation au concours « *villages fleuris* ». Réalisation du projet de parc et d'aire de repos. On aménage la bibliothèque; on gagne un premier prix. On accorde une assistance financière à la Fabrique pour les trottoirs devant l'église. Engagement de madame Chantal Piette comme secrétaire-trésorière de la municipalité. Achat d'un télécopieur.

## 1992

On termine l'aménagement du parc et on répare certains trottoirs. La municipalité contribue pour le stationnement de la Fabrique. On achète un tracteur à gazon et on change le photocopieur. Le garage municipal est agrandi.

## 1993

Certains trottoirs ainsi que le système de chauffage sont réparés. La salle de réception est aménagée; on refait les murs, le plafond et le système de son. La patinoire voit ses bandes réparées. La municipalité prend temporairement en main les loisirs. On asphalté l'entrée du Centre communautaire.

## 1994

On procède à la refonte complète du rôle d'évaluation. Le Centre communautaire est entretenu. On demande une subvention dans le cadre du programme « Travaux d'infrastructures ».

## 1995

On fait de l'asphaltage sur deux kilomètres en plus de le compléter autour du Centre communautaire. On commence à aménager la pièce patrimoniale. Le système d'éclairage est converti au sodium. Un fonds d'investissement est créé. La municipalité participe au premier Festival des couleurs de Brandon. Saint-Cléophas est hôte pour Vélo-Virée. Et on fait des aménagements au Centre communautaire.



Vélo-Virée

## 1996

Début des négociations en vue d'une Régie d'incendie. On termine l'aménagement de la pièce patrimoniale. La municipalité participe au deuxième Festival des couleurs de Brandon. On met en place la collecte sélective et on fournit les bacs de récupération à tous les contribuables. On commence à préparer le Centenaire de la municipalité en formant un comité où chaque organisme de la paroisse est représenté.

© Daniel Tessier

PAROISSE SAINT-CLÉOPHAS

1897 - 1996

SOMMAIRE DU RÉPERTOIRE GÉNÉALOGIQUE

Conseil d'administration . . . . .	168
Objectifs de la Société de Généalogie . . . . .	169
Statistiques des décès . . . . .	170
Écriture des noms et prénoms . . . . .	171

BAPTEMES	855 actes (39 pages)
MARIAGES	264 actes (16 pages)
SEPULTURES	601 actes (29 pages)
ANNOTATIONS MARGINALES	446 actes ( 8 pages)

Ouvrage fait en collaboration avec la S.G.L.  
Relevés: Renelle Lajeunesse et Pierrette Godin  
Corrections: dans le cadre d'un programme gouvernemental  
Informatique: Louise Lepine

Editeur en collaboration  
Municipalité de St-Cléophas de Brandon  
Société de généalogie de Lanaudière

ISBN: no 2-921246-52-X

\* 1997 - Municipalité de St-Cléophas,  
750 Principale, St-Cléophas, Qc, J0K 2A0  
- Société de généalogie de Lanaudière  
C.P. 221, Joliette, Qc, J6E 3Z6

Tous droits réservés  
Bibliothèque nationale du Québec  
Bibliothèque nationale du Canada  
Dépot légal - 2e trimestriel 1997

Publication No 71

## Conseil d'administration (1996-1997)

Président	M. Claude Amyot
Vice-président	M. Jacques Gauthier
Secrétaire	M. Claude Lambert
Trésorière	Mme Claire Malo
Administrateurs	M. Roland Guilbault M. Jean-Guy Coutu Mme Olivette D. Leblanc M. Paul-Emile Pétrin

### Responsables d'activités

Services aux membres	Paul-Emile Pétrin
Financement	Mario Coutu, Jean Bélair et Paul Bélair
Conférenciers	Jean-Guy Coutu
Bibliothèque	Roland Guilbault et Monique L. Guilbault
Informatisation Fonds Ferland	Denis Charest, Lise Bouthillier
Informatique-inventaire	Jacques Gauthier
Gestion comptable	Jacques Gauthier
Informatique-répertoire	Louise Lepine
Répertoires-ventes	Cécile Perreault Webster
Nos Sources-envoi postal	Cécile Perreault Webster
" " -Regard sur les revues	Yvette J.Pelland
" " -Questions-Réponses	Olivette D.Leblanc

### Réunion mensuelle

Tous Les 2ème mardi de chaque mois, excepté Juillet et Août  
Bibliothèque Société de Généalogie de Lanaudière  
260 Lavaltrie sud, local 256 (2e étage) Joliette  
Accueil à 19:30 heures  
Ouverture de la réunion: 20 heures

### Cotisation 97

La cotisation est payable le 1 janvier de chaque année.  
Votre cotisation est la principale source de revenus pour votre Société,  
elle sert à assurer le bon fonctionnement et le développement de l'organisme.

Membre étudiant	15.\$		
Membre individuel	22.\$	conjoint et/ou dépendant	10.\$
Membre à vie	250.\$	conjoint	50.\$
Membre institutionnel et corporatif	50.\$		
Autres pays		payables en argent US	

### Nos Sources

Organe officiel de la Société de Généalogie de Lanaudière,  
publié quatre (4) fois par année, en mars, juin, septembre et décembre.  
Adresse Casier postal 221, Joliette (Qc) J6E 3Z6  
Textes sous la responsabilité de l'auteur  
Autorisation des Postes Envoi de publications - Contrat de vente 0469696  
Dépôt légal Bibliothèque Nationale du Canada  
Bibliothèque Nationale du Québec

## OBJECTIFS

La réalisation du répertoire de baptêmes, mariages et sépultures de St-Cléophas de 1897-1997, s'intègre dans les objectifs de la Société de Généalogie de Lanaudière et est une priorité de nos activités après le service aux membres. Nous voulons remercier tous les curés et prêtres qui ont rédigé et conservé ces actes qui constituent une des richesses de notre patrimoine et toutes les personnes qui ont contribué à la réalisation de ce répertoire, qui devient un index alphabétique de chaque personne inscrite dans les registres des actes de catholicité.

Sans la part de tous et chacun, cette réalisation serait à l'état de projet. Pour ceux qui ont le privilège d'avoir des parents ou amis, qui ont participé à la vie catholique de cette paroisse, la lecture de ce répertoire permettra d'établir un lien plus intime en évoquant certains souvenirs vécus ou racontés.

Comme généalogistes intéressés à promouvoir les facilités à la recherche, nous voulons remercier nos membres pour leur dynamisme et leurs désirs d'améliorer les conditions qui favorisent la recherche généalogique.

Comme responsables de la destinée de la Société de Généalogie de Lanaudière, nous sommes heureux de collaborer à une réalisation dans un esprit d'entraide, qui apporte une nouvelle dimension à l'essor de la mise en valeur de notre patrimoine, par la publication de répertoires. Ces noms de personnes répertoriées sont, pour les généalogistes ou les personnes animées par le besoin de connaître ses ancêtres, un outil privilégié permettant une recherche facile et rapide.

Ce résultat est le fruit de nombreuses heures consacrées à la rédaction de ces actes et celles nécessaires pour les relevés, corrections et traitements informatisés. Cette réalisation permet encore une fois de constater la collaboration d'un grand nombre de personnes et la confiance témoignée à notre équipe.

Des remerciements aux collaboratrices Mesdames Rénelle Lajeunesse, et Pierrette Godin pour les relevés, Louise Lepine pour le traitement informatisé et Cécile P. Webster, responsable des ventes.

Claude Amyot, prés.

\* \* \* \* \*

Des erreurs ont pu se glisser lors de la cueillette, la saisie la correction et / ou l'impression des actes répertoriés. Il est possible que toute vraisemblance avec la réalité soit due au hasard. Le chercheur aura intérêt à pousser plus loin sa recherche.

Nous apprécierions votre collaboration et nous vous prions de communiquer toute erreur, omission ou autres détails. (avec preuve à l'appui)

au: Secrétariat de la Société de généalogie de Lanaudière,  
C.P. 221, Joliette, Qc, J6E 3Z6.

Age des défunts à St-Cléophas (1897-1993)

Anonyme	-	35	-	5.80 %	)	51 ans	2	)	
0 à 1 an	-	52	-	8.65 %	)	52 ans	1	)	
1 an		13	)		)	53 ans	2	)	
2 ans		4	)		)	54 ans	3	)	
3 ans		7	)	5.50 %	)	55 ans	3	)	5.65 %
4 ans		3	)		)	56 ans	3	)	
5 ans		6	)		)	57 ans	6	)	
6 ans		3	)		)	58 ans	2	)	
7 ans		5	)		)	59 ans	5	)	
8 ans		3	)	2.65 %	)	60 ans	7	)	
9 ans		4	)		)	61 ans	7	)	
10 ans		1	)		)	62 ans	7	)	
11 ans		1	)		)	63 ans	9	)	
12 ans		0	)		)	64 ans	5	)	
13 ans		0	)		)	65 ans	7	)	15.80 %
14 ans		4	)		)	66 ans	5	)	
15 ans		2	)		)	67 ans	12	)	
16 ans		3	)	4.00 %	)	68 ans	13	)	
17 ans		2	)		)	69 ans	13	)	
18 ans		3	)		)	70 ans	17	)	
19 ans		5	)		)	71 ans	12	)	
20 ans		4	)		)	72 ans	13	)	
21 ans		2	)		)	73 ans	13	)	
22 ans		0	)		)	74 ans	5	)	
23 ans		1	)		)	75 ans	19	)	18.95 %
24 ans		3	)		)	76 ans	12	)	
25 ans		1	)		)	77 ans	7	)	
26 ans		5	)	2.80 %	)	78 ans	6	)	
27 ans		1	)		)	79 ans	19	)	
28 ans		0	)		)	80 ans	8	)	
29 ans		2	)		)	81 ans	11	)	
30 ans		2	)		)	82 ans	13	)	
31 ans		4	)		)	83 ans	14	)	
32 ans		0	)		)	84 ans	13	)	
33 ans		4	)		)	85 ans	14	)	17.95 %
34 ans		0	)		)	86 ans	11	)	
35 ans		0	)		)	87 ans	11	)	
36 ans		3	)	3.15 %	)	88 ans	6	)	
37 ans		2	)		)	89 ans	8	)	
38 ans		4	)		)	90 ans	7	)	
39 ans		1	)		)	91 ans	3	)	
40 ans		1	)		)	92 ans	9	)	
41 ans		1	)		)	93 ans	1	)	
42 ans		1	)		)	94 ans	3	)	
43 ans		6	)		)	95 ans	2	)	3.50 %
44 ans		2	)		)	96 ans	1	)	
45 ans		4	)		)	97 ans	0	)	
46 ans		3	)	4.80 %	)	98 ans	0	)	
47 ans		3	)		)	99 ans	1	)	
48 ans		2	)		)	100 ans	1	)	
49 ans		3	)		)			)	
50 ans		3	)		)			)	
						pas d'âge inscrit	5	-	0.80 %

## Ecriture des noms et prénoms

Les noms de famille et les prénoms sont changés par les curés, on s'aperçoit de ces changements lors de la classification par ordre alphabétique. Les noms illisibles aux registres peuvent être retrouvés dans un autre acte, soit de baptême ou de sépulture, si toutefois aucune référence n'a pu être marquée, ces noms sont représentés par des " ... " ou entre parenthèses ( ). Ces trois points représentent également les noms et prénoms qui sont omis aux registres, de même que les enfants nés de parents inconnus.

### Utilisation du répertoire de mariages

Le respect de l'orthographe des noms inscrits dans les registres est conservé suivant la compréhension de l'écriture. La classification des noms s'est fait à l'informatique avec le logiciel " Genea-Logic ". Un nom de famille "normalisé" (écrit en caractères gras) est classifié par ordre alphabétique et permet de regrouper les hommes et les femmes d'une même famille, avec toutes les variations orthographiques de leur patronyme. Chaque acte de mariage est inscrit deux fois par un procédé d'inversion. Ce répertoire est réalisé à titre d'aide à la recherche. Les dates sont Année-mois-jour pour tous les actes. Aucun accent n'est utilisé dans ce répertoire traité à l'informatique et aucune signature des registres n'est identifiée.

Les paroisses indiquées après les parenthèses sont celles des conjoints indiquées aux registres.

... : prénom et/ou un nom de famille omis  
...,... : père ou mère omis ou non inscrits ou inconnus  
(...,... ) : parents des conjoints (x ...) : défunt  
(vf, ... ) : veuf de ... et (ve, ...) : veuve de ...  
(veuf et veuve ont priorité sur les noms des parents)

### Utilisation du répertoire de baptêmes et sépultures

La classification par ordre alphabétique retient un seul nom de famille écrit en caractères gras, et l'orthographe des écritures demeure. Les dates sont Année-mois-jour du baptême (date du registre), suivi du mois-jour de la naissance ou de la sépulture (l'âge est inscrit). Les noms et prénoms des parents sont inscrits sur la première ligne et entre parenthèses les paroisses autres que Saint-Cléophas ; en deuxième ligne, les noms et prénoms des parrain et marraine ou de ceux qui sont présents à la sépulture.

Exemple pour un baptême:

NOM et prénoms complet Prénom père, prénom-nom mère (endroit)  
1789-01-01-12-31 (parrain, marraine)(endroit) lien de parenté avec l'enfant ou le parrain.  
(baptisé le 1 janvier 1789, né le 31 décembre 1788)

Exemple pour une sépulture:

NOM et prénoms complet Prénom père, prénom-nom mère, endroit ou époux(se) ou veuf(ve) de  
1890-01-02-12-31 (âge) (présents à la sépulture)  
(Inhumation le 2 janvier 1890, décédé le 31 décembre 1889)

### Abréviations parfois employées:

n. né(e)      b. baptisé(e)    ond. ondoyé(e)    m. marié(e)      V. voir  
s. sépulture    d. décédé(e)    inh. inhumé(e)    mn mineur      mj majeur  
s+ signature (si différente du texte)      m+ écriture en marge

**Les annotations:** La classification par ordre alphabétique retient les écritures du baptême, soit la date du registre, les noms et prénoms du baptisé(e), le nom du conjoint(e), l'endroit du mariage et la date.

**Métiers:** Les métiers sont tous inscrits dans les baptêmes, sauf le métier de cultivateur dans une région rurale ou lorsque le métier est omis dans l'acte.

Des erreurs ont pu se glisser lors de la cueillette, la saisie, la correction et/ou l'impression des actes répertoriés, nous apprécierions votre collaboration et nous vous prions de communiquer toute erreur, omission ou autres détails relevés (avec preuve à l'appui) au

Secrétariat de la Société de Généalogie de Lanaudière, C.P. 221, Joliette, J6E 3Z6.





*Baptêmes*  
*St-Cléophas (1897-1995)*  
*Ordre alphabétique*

**BAPTEMES 1996**

Boucher Edith, Marie, Audrey (Alain & Jacinthe Mainville)  
née le 13 04 1996 au CHRDL de Joliette, baptisée le 19 05 96  
Par. Bruno Mainville, mar. Réjeanne Fontaine de St-Félix

Boucher Carolane, Marie, Martine (Alain & Jacinthe mainville)  
née le 13 04 1996 au CHRDL de Joliette baptisée le 19 05 96  
Par. Danny Srouji, mar. Martine Rainville de Pierrefonds

Desrosiers Rafaël (Yvon & Sylvie Therrien-Gallant)  
né le 15 02 1996 à St-Cléophas, baptisée le 19 05 96  
Par. Donald Gallant, mar. Danielle Therrien-Gallant de Longueuil

Desrosiers Sarah, Marie-Anne (Daniel & Maryse Sauvé)  
née le 21 02 1996 à St-Charles-Borromée baptisée le 21 04 96  
Par. Sylvain Sauvé, mar. Marie-Claude Pauzé

Pinard Joseph, Réjean, Olivier  
né le 9 10 1995 à St-Charles-Borromée, baptisé le 28 01 1996  
Par. Réjean Désalliers, mar. Monique Ladouceur



### ALLARD

ALLARD J.Dominic Alex  
1987-05-17 - 03-17

Michel etudiant,Paulette Ethier  
(Dominic Allard,Josee Allard)

### ARBOUR

ARBOUR J.Marco  
1994-07-02 - -

...,Natasha Arbour (n.1993-12-12)  
(Louis-Joseph Busque,Josee Fontaine)

### AUBIN

AUBIN DUCHARME Pier Olivier  
1986-08-23 - -

Pierre Aubin facteur,Manon Ducharme commis (Chateauguay) (n.1985-08-23)  
(Camil Ducharme,Francine Laramee (Ville Lasalle)

AUBIN J.Emile  
1902-05-11 - 05-10

Philius cult.,Alexandrina Marquis  
(Nazaire Aubin (St-Norbert),Emilie Robillard son epouse)

AUBIN J.Eugene Alphonse  
1901-03-10 - 03-10

Joseph cult.,Albertine Tellier  
(Eugene Coulombe (St-Felix de Valois),Bernadette Aubin son epouse)

AUBIN J.Germain Claude Alexandre  
1989-08-20 - 06-11

Michel,Chantal Piette  
(Christian Aubin,Edith Piette oncle et tante de l'enfant)

AUBIN J.Ildedge Armand  
1910-03-14 - 03-13

Joseph cult.,Albertine Tellier  
(Ildedge Aubin forgeron (St-Norbert),Angelia Tellier son epouse)

AUBIN J.Rolland Donat  
1921-01-15 - 01-14

Philius cult.,Alexandrina Marquis  
(Louis Marquis,Alvina Robillard son epouse grands-parents de l'enfant)

AUBIN J.Romuald  
1899-03-15 - 03-14

Joseph cult.,Albertine Tellier  
(Nazaire Aubain (St-Norbert),Emilie Robillard son epouse)

AUBIN M.Anna  
1907-09-20 - 09-19

Joseph cult.,Albertine Tellier  
(Octave Clermont,Marie Louise Gagnon son epouse)

AUBIN M.Antoinette Louise Michelle  
1949-08-30 - 08-28

Roland cheminot,Lucille Plante  
(Adrien Lavallee,Antoinette Plante oncle et tante de l'enfant)

AUBIN M.Emerentienne  
1897-10-19 - 10-19

Edouard cult.,Emerence Laramee (St-Gabriel de Brandon)  
(Octave Henault (St-Felix de Valois),Exilda Aubin son epouse)

AUBIN M.Flore  
1903-03-16 - 03-15

Joseph cult.,Albertine Tellier  
(Phillis Aubin,Alexandrine Marquis son epouse (St-Norbert)

AUBIN Maria Lucia Adelina  
1905-03-19 - 03-19

Joseph cult.,Albertine Tellier  
(Ludger Champagne (St-Felix de Valois),Adeline Aubin son epouse)

AUBIN Michel Mathieu  
1990-11-11 - 09-19

Michel,Chantal Piette  
(Germain Aubin,Estelle Degrandpre son epouse grands-parents de l'enfant)

AUBIN Olivier Samuel  
1990-11-11 - 09-19

Michel,Chantal Piette  
(Claude Piette,Marthe Rondeau son epouse grands-parents de l'enfant)

### BACON

BACON M.Francoise Alice Georgette  
1954-08-14 - 08-11

Yvon cult.,Fernande Robillard (St-Gabriel de Brandon)  
(Alfred Manseau,Laura Alice Robillard son epouse (Remigny)

### BARRETTE

BARRETTE M.Cecile Therese  
1917-08-26 - 08-25

Joseph forgeron,Alexina Rondeau  
(Ephrem Rondeau grand-pere,Hermelina Ducharme son epouse)

### BEAUCHENE

BEAUCHENE J.Darium Leopold  
1913-03-15 - 03-13

Noe,Ovida Bruneault  
(Simon Beauchesne,Florida Beauchesne)

BEAUCHENE J.Felix  
1925-03-14 - 03-12

feu Noe,Ovide Bruneau  
(Joel Bruneau,Marie Mousseau son epouse (Ste-Melanie)

BEAUCHENE (Suite...)

BEAUCHENE J.Georges Eusebe  
1908-03-31 - 03-30

Noe artisan,Ovida Bruneau  
(Eusebe Bruneau,R. Coutu son epouse)

BEAUCHESNE J.Felix Eustache  
1914-12-13 - 12-12

Noe jour.,Ovida Bruno  
(Felix Bruno,Elisabeth Marois son epouse)

BEAUDOIN

BEAUDOIN J.Georges Armand Jacques  
1954-04-17 - 04-12

Armand,Candide Lupin  
(Georges Beaudoin,Jeanne Boulanger)

BELLEMARE

BELLEMARE COUTU Carolina  
1990-04-22 - -

Rene Bellemare,Francine Coutu (n.1982-12-12)  
(Jean-Luc Sylvestre,Jeanne Bellemare son epouse oncle et tante de l'enfant)

BELLEMARE Rene Pierre Enric  
1983-12-17 - -

Rene enseignant,Francine Coutu infirmiere (n. 1976-04-26 au Guatemala)  
(Michel Bellemare,Jasmine Coutu)

BELLEROSE

BELLEROSE Alexis Maxime Sylvain  
1986-02-23 - -

Marc jour.,Danielle Forest secretaire (n.1985-11-23)  
(Yvon Tessier,Nicole Forest (St-Gabriel de Brandon)

BELLEROSE Guy  
1980-10-05 - 07-21

Rejean infirmier,Lise Chartrand infirmiere  
(Renel Bellerose technicien,Daniel Emery secretaire)

BELLEROSE J.Aldeo Reginald  
0191-03-22 - 03-21

Felix cult.,Aldea Pelland  
(Wilfrid Pelland,Anna Laferrriere son epouse)

BELLEROSE J.Jean Reginald Claude  
1942-06-23 - 06-23

Roger cult.,Cecile Coutu  
(Adelard Coutu,Suzanne Henault son epouse (St-Felix de Valois)

BELLEROSE J.Louis Rejent Luc  
1940-10-18 - 10-18

Roger cult.,Cecile Coutu  
(Felix Bellerose,Aldea Pelland son epouse)

BELLEROSE J.Marc Sylvain Russell  
1946-02-03 - 02-02

Roger cult.,Cecile Coutu  
(Lucien Martineau,Imelda Bellerose son epouse (Mtl)

BELLEROSE J.Onil Renald Alain  
1944-04-05 - 04-05

Roger,Cecile Coutu  
(Albert Geoffroy,Florence Coutu (St-Norbert)

BELLEROSE J.Philippe Renalt  
1923-07-01 - 06-30

Felix cult.,Aldea Pelland  
(Philippe Rondeau,Albina Pelland son epouse (St-Victor,Saskatchewan)

BELLEROSE J.Renel Rodrigue Cleo  
1953-07-23 - 07-22

Roger cult.,Cecile Coutu  
(Bernard Geoffroy,Alice Coutu son epouse oncle et tante de l'enfant)

BELLEROSE J.Roger Hilda  
1915-08-19 - 08-18

Felix cult.,Aldea Pelland  
(Hector Miville,Germina Pelland son epouse)

BELLEROSE J.Sarto Fernand Robert  
1952-04-23 - 04-22

Roger cult.,Cecile Coutu  
(Fernand Cloutier,Jeannine Bellerose oncle et tante de l'enfant)

BELLEROSE Joan  
1974-04-14 - 12-26

Rejean infirmier,Lise Chartrand (Baie St-Paul)  
(Roger Bellerose,Cecile Coutu son epouse grands-parents de l'enfant)

BELLEROSE M.Cecile Denise Lucie  
1961-04-29 - 04-28

Roger cult.,Cecile Coutu  
(Maurice Coutu,Denise Comtois son epouse (Mtl)

BELLEROSE M.Claire Gilberte  
1918-10-27 - 10-27

Napoleon cult.,Delima Bibeau  
(Adelard Bibeau,Hermence Turcotte son epouse grands-parents de l'enfant)

BELLEROSE M.Claire Juliette  
1925-10-08 - 10-08

Napoleon cult.,Delina Bibeau  
(Gabriel Bellerose,Adelaide Laventure son epouse (St-Gabriel)

BELLEROSE M.Elianna Gisele  
1922-05-07 - 05-07

Felix cult.,Aldea Pelland  
(Napoleon Bellerose,Delima Bibault oncle et tante de l'enfant)

BELLEROSE M.Emelda Denitia  
1908-09-21 - 09-20

Felix cult.,Aldea Pelland  
(Paul Pelland,Agnes Geoffroy son epouse)

### BELLEROSE (Suite...)

BELLEROSE M. Juliette Simone Dolores  
1912-05-25 - 05-25

BELLEROSE M. Monique  
1923-10-10 - 10-08

BELLEROSE M. Therese Louise Suzette  
1947-06-23 - 06-22

Felix cult., Aldea Pelland  
(Albert Bellerose (St-Felix), Rose Alba Laferriere son epouse)

Napoleon cult., Delima Bibeau  
(Alcides Comtois, Bernadette Bellerose son epouse soeur du pere (St-Gabriel)

Roger cult., Cecile Coutu  
(Leo Paul Genereux, Eliane Coutu son epouse oncle et tante de l'enfant)

### BERGER

BERGER J. Denis  
1950-12-15 - 12-01

Albert, Jeannette Lecompte  
(Rolland Castonguay, Yolande Lecompte)

### BERGERON

BERGERON J. L. R. O. Antoni David  
1981-08-30 - 06-21

Mario, Suzanne Godin (J. Louis Richard Olivier Antoni David)  
(Jean Pierre Laporte, Gisele Godin (St-Felix de Valois)

BERGERON M. Andreanne J. Isab. Aimie  
1988-04-02 - 12-18

Mario, Suzanne Godin (Vaudreuil) (M. Andreanne Julie Isabelle Aimie)  
(Jean-Guy Poulin, Nicole Bergeron (N.D de Lourdes)

BERGERON M. M. P. L. A. Guylaine  
1984-09-02 - 07-08

Mario, Suzanne Godin (M. Marie-Pier Lyne Amye Guylaine)  
(Jean Guy Godin, Irene Ritchie Bergeron oncle et grand-mere de l'enfant)

### BERNAGUEZ

BERNAGUEZ J. Thomas Michel  
1943-09-26 - 09-22

Borromee mecanicien, Beatrice Beaudet (St-Jean de Matha)  
(Leopold Beaudry, Therese Bernaguez son epouse (Pointe-aux-Trembles)

### BIBEAU

BIBEAU M. Anna Loretta  
1905-05-24 - 05-24

Calixte cult., Alberta Bibeau  
(Napoleon Piette, Genevieve Rondeau son epouse)

BIBEAU M. Pauline Marguerite  
1936-11-21 - 11-21

Hermenegilde jour., Blanche Yvonne Poirier  
(Leopold Bibeau, Alexina Champagne oncle et tante de l'enfant)

### BONIN

BONIN Denise Rachel Josiane  
1989-01-15 - -

Charles Andre, Manon Cote (St-Enfant-Jesus P.A.T.) (n.1988-12-03)  
(Pierre Leclerc, Denise Menard (Pointe-aux-Trembles)

### BOUCHER

BOUCHER Anonyme fille  
1943-12-31 - 12-31

Leopold machiniste, Jeanne d'Arc Martineau (Mtl)  
( )

BOUCHER J. Albert  
1899-03-24 - 03-24

Louis fromagier, Exina Cloutier (St-Felix de Valois)  
(Olivier Cloutier, Cleophee Rainville son epouse)

BOUCHER J. Andre Ovila Jean  
1937-02-21 - 02-15

Leonel barbier, Lucille Coutu  
(Omer Vadeboncoeur, Marie Louise Piette son epouse grands-parents de l'enfant)

BOUCHER J. Arthur  
1913-08-12 - 08-11

Auguste fabricant, Rosilda Champagne  
(Alphonse Rainville, Florestine Boucher son epouse)

BOUCHER J. Auguste  
1897-12-26 - 12-25

Auguste, Rosilda Champagne  
(Alfred Miville, Nazerie Roy son epouse)

BOUCHER J. Auguste Germ. Gaetan Guy  
1941-06-30 - 06-30

Gerard barbier, Beatrice Ferland (J. Auguste Germain Gaetan Guy)  
(Auguste Boucher, Rosilda Champagne son epouse)

BOUCHER J. Gerard Ulr. Gaston Gilles  
1939-07-02 - 07-01

Lionel barbier, Lucille Coutu (J. Gerard Ulric Gaston Gilles)  
(Gerard Boucher, Emiliana Latendresse son epouse (Boucherville)

BOUCHER J. Jean Ovila Claude  
1967-03-12 - 02-13

Ovila jour., Victoria Foucauld  
(Jean-Louis Brizard garagiste, Albina Ducharme son epouse)

### BOUCHER (Suite...)

BOUCHER J.Leopold  
1911-03-24 - 03-22  
Auguste fabricant de beurre,Rosilda Champagne  
(Emile Boucher (St-Felix de Valois),Haloisse Bruneau son epouse)

BOUCHER J.Lionel Francois Daniel  
1957-03-17 - 03-10  
Ovila jour.,Gertrude Thibault  
(Lionel Boucher,Lucille Coutu son epouse grands-parents de l'enfant)

BOUCHER J.Louis Gerard  
1908-10-17 - 10-16  
Auguste manufacturier,Rosilda Champagne  
(Ildege Boucher (St-Felix de Valois),Amelia Tellier son epouse)

BOUCHER J.Moise Richard Mario  
1952-11-08 - 11-07  
Girard peintre,Beatrice Ferland  
(Moise Boucher,Josephine Houde son epouse (St-Felix de Valois))

BOUCHER J.Philibert  
1906-12-13 - 12-11  
Auguste manufacturier,Rosilda Champagne  
(Moise Boucher (Ste-Melanie),Marie Rainville son epouse)

BOUCHER J.Pierre Sylvain  
1958-07-25 - 07-17  
Lionel jour.,Lucille Coutu  
(Emilien Marion,Georgette Coutu son epouse oncle et tante de l'enfant)

BOUCHER Louis Hector  
1903-03-31 - 03-31  
Auguste fabrivant de beurre,Rosilda Champagne  
(Louis Boucher,Alexina Cloutier son epouse)

BOUCHER Louis Philippe  
1899-11-19 - 11-18  
Auguste fromagier,Rosilda Champagne  
(Octavienne Mousseau (St-Felix de Valois),Cordelia Champagne (St-Felix))

BOUCHER M.Aldea Lucie Dianna  
1949-09-06 - 09-05  
Gerard peintre,Beatrice Ferland  
(Maurice Ferland boucher,Aldea Grenon oncle et tante de l'enfant)

BOUCHER M.Alma  
1900-01-04 - 01-03  
Moise cult.,Marie Rainville  
(Louis Rainville fabricant de beurre,Alexandrina Plouffe son epouse)

BOUCHER M.Eva Alice  
1901-05-07 - 05-06  
Auguste fabricant de beurre,Rosilda Champagne  
(Charles Champagne (St-Felix de Valois),Anna Boucher son epouse)

BOUCHER M.Flore  
1898-01-31 - 01-31  
Moise cult.,Marie Rainville  
(Jean-Baptiste Boucher (St-Felix de Valois),Louise Bordeleau son epouse)

BOUCHER M.Flore Gisele Michelle  
1942-03-14 - 03-13  
Lionel jour.,Lucille Coutu  
(Gerard Coutu,Cecile Cloutier)

BOUCHER M.Germine  
1905-04-29 - 04-28  
Auguste manufacturier,Rosilda Champagne  
(Joseph Marois,Philomene Roy son epouse)

BOUCHER M.Louise Pauline Lucie  
1940-11-24 - 11-24  
Lionel barbier,Lucille Coutu  
(Joseph Piette,Delisca Poitras son epouse)

BOUCHER M.Marguerite Augustine  
1906-12-30 - 12-28  
Ovila cult.,Marie Louise Piette  
(Napoleon Piette,Genevieve Rondeau son epouse)

BOUCHER M.Marthe Noemie Solange  
1940-04-25 - 04-23  
Gerard barbier,Beatrice Ferland  
(Raymond Ferland,Noemie Pontbriand son epouse (St-Norbert))

BOUCHER M.Pauline Claudette  
1938-04-22 - 04-21  
Lionel barbier,Lucille Coutu  
(Hector Coutu grand-pere,Suzanne Coutu fille du parrain)

### BRIZARD

BRIZARD M.Eva Solange Ginette  
1949-08-07 - 08-04  
Jules menuisier,Marie Jeanne Bruneau  
(Rodolphe Bruneau,Eva Rainville son epouse grands-parents de l'enfant)

### BRUNEAU

BRUNEAU J.Alda Adolphe  
1897-11-24 - 11-24  
Felix cult.,Eliza Marois  
(Francois Marois,Celia Gagnon son epouse)

BRUNEAU J.Andre Regent  
1937-09-19 - 09-19  
Rodolphe cult.,Eva Rainville  
(Albondius Corriveau,Clorida Rainville son epouse oncle et tante de l'enfant)

BRUNEAU J.Eugene  
1906-06-20 - 06-19  
Felix cult.,Elisabeth Marois  
(William Laferriere,Georgianna Minville son epouse)

BRUNEAU J.Noel Guy Jacques  
1940-12-29 - 12-27  
Rodolphe cult.,Eva Rainville  
(Auguste Bourret,Ovida Bruneau son epouse)

### BRUNEAU (Suite...)

BRUNEAU J.Normand Roger  
1926-10-29 - 10-29  
Rodolphe cult.,Eva Rainville  
(Felix Bruneau,Elisa Marois son epouse grands-parents de l'enfant)

BRUNEAU M.Annie Martine  
1964-12-20 - 12-13  
Guy cult.,Louise Harnois  
(Jean-Louis Brizard garagiste,Albina Ducharme son epouse)

BRUNEAU M.Audrey Caroline  
1974-11-03 - 10-06  
Guy cult.,Louise Harnois  
(Arthur Poirier,Monique Bruneau son epouse oncle et tante de l'enfant)

BRUNEAU M.Catherine Monique  
1932-11-26 - 11-25  
Rodolphe cult.,Eva Rainville  
(Zoel Bruneau,Marie Mousseau son epouse (Ste-Melanie))

BRUNEAU M.Christiane Annie  
1966-11-13 - 11-01  
Guy cult.,Louise Harnois  
(Rodolphe Bruneau,Eva Rainville son epouse grands-parents de l'enfant)

BRUNEAU M.Claude Julie  
1971-10-24 - 10-03  
Guy cult.,Louise Harnois  
(Irenee Harnois,Marie Ducharme son epouse grands-parents de l'enfant)

BRUNEAU M.Claudette Carmen  
1943-10-25 - 10-24  
Rodolphe cult.,Eva Rainville  
(Roger Bruneau,Marie Jeanne Bruneau frere et soeur de l'enfant)

BRUNEAU M.Delima Alma  
1905-02-28 - 02-28  
Felix cult.,Elisabeth Marois  
(Raymond Mignan menuisier,Donald Marquis son epouse (North Attelborow Mass))

BRUNEAU M.Delina  
1899-08-30 - 08-30  
Felix cult.,Eliza Marois  
(Eugene Marois,Mathilda Godin)

BRUNEAU M.Jeanne Yvette  
1929-02-13 - 02-13  
Rodolphe cult.,Eva Rainville  
(Eusebe Bruneau,Rose Anna Coutu)

BRUNEAU M.Reine Florina  
1903-05-16 - 05-15  
Felix cult.,Elisa Marois  
(Eusebe Bruneau,Rosanna Coutu)

BRUNEAU M.Therese Carmen  
1931-10-20 - 10-19  
Rodolphe cult.,Eva Rainville  
(Alphonse Rainville,Florestine Boucher grands-parents de l'enfant)

BRUNO J.Edouard Rodolphe  
1900-10-06 - 10-06  
Felix cult.,Eliza Marois  
(Edouard Poirier (St-Felix de Valois),Rose-Anna Bruno son epouse)

### BRUNELLE

BRUNELLE J.Marcel Steve  
1980-01-13 - -  
Emilien jour.,Francine Poirier (Pointe-aux-Trembles) (n.1979-11-28)  
(Marcel Brunelle contracteur,Therese Lefrancois oncle et tante de l'enfant)

BRUNELLE M.Lise Sophie  
1977-07-10 - 06-08  
Emilien jour.,Francine Poirier  
(Andre Ferland,Lise Poirier oncle et tante de l'enfant)

### CHAMPAGNE

CHAMPAGNE J.Felix  
1905-12-24 - 12-24  
Ludger jour.,Adeline Aubin  
(Eugene Champagne,Georgianna Boucher son epouse)

CHAMPAGNE J.Gaetan Jacques Albert  
1943-07-25 - 07-24  
Philippe cult.,Blandine Charbonneau  
(Albert Emery,Rose Alba Champagne son epouse (Mtl))

CHAMPAGNE J.George Victor  
1904-09-24 - 09-22  
Philippe cult.,Marie Plouffe (St-Norbert)  
(Leon Chretien (St-Norbert),Dianna Champagne son epouse)

CHAMPAGNE J.Jean Paul Raymond  
1939-12-13 - 12-13  
Philippe cult.,Blandine Charbonneau  
(Joseph Houde,Bertha Charbonneau son epouse (St-Felix de Valois))

CHAMPAGNE J.Marcel Jean Guy  
1935-09-18 - 09-18  
Philippe cult.,Blandine Charbonneau  
(Gerard Houde,Juliette Charbonneau oncle et tante de l'enfant)

CHAMPAGNE Louis Joseph Fortunat  
1906-01-12 - 01-11  
Philippe cult.,Marie Plouffe (St-Norbert)  
(Clement Plouffe (St-Norbert),Cordelia Mignan son epouse)

CHAMPAGNE Louis Philippe Gilles  
1934-08-18 - 08-18  
Philippe cult.,Blandine Charbonneau  
(Joseph Champagne,Anna Champagne oncle et tante de l'enfant)

CHAMPAGNE M.Anna Berthe  
1906-06-20 - 06-20  
Welly fermier,Alma Gelinas  
(Joseph Gelinas,Etudienne Frechette son epouse (St-Gabriel de Brandon))

### CHAMPAGNE (Suite...)

CHAMPAGNE M. Jeanne  
1909-02-06 - 02-06  
Ludger artisan, Adeline Aubin  
(Joseph Aubin, Albertine Tellier son épouse)

CHAMPAGNE M. Liliane Lucie  
1932-09-13 - 09-12  
Philippe cult., Blandine Charbonneau  
(Charles Champagne maire, Anna Boucher son épouse)

CHAMPAGNE M. Lucienne  
1907-09-22 - 09-22  
Ludger artisan, Adeline Aubin  
(Welly Champagne (St-Gabriel de Brandon), Alma Gelinas son épouse)

CHAMPAGNE M. Marguerite  
1904-10-01 - 10-01  
Ludger jour., Adeline Aubin  
(Nazaire Aubin (St-Norbert), Emilie Robillard son épouse)

CHAMPAGNE M. Paula  
1916-01-04 - 01-04  
Charles cult., Anna Boucher  
(Alphonse Rainville, Florestine Boucher son épouse)

CHAMPAGNE M. Reine Armantine  
1911-03-04 - 03-03  
Philippe cult., Marie Plouffe (St-Norbert)  
(Nazaree Jobin (St-Norbert), Emilie Robillard son épouse)

CHAMPAGNE M. Yolande Jeannine  
1933-09-08 - 09-07  
Philippe cult., Blandine Charbonneau  
(Joseph Charbonneau, Rose Anna Aubin son épouse (St-Felix de Valois))

CHAMPAGNE Marise Lise Pauline  
1939-01-08 - 01-07  
Philippe cult., Blandine Charbonneau  
(Fedince St-Georges, Marie Louise Champagne son épouse)

### CHARBONNEAU

CHARBONNEAU J. Cleophas Dominique  
1902-04-07 - 04-06  
Aldem, Alexandrina Ducharme  
(Napoleon Charbonneau (St-Jean de Matha), Marie Henault son épouse)

CHARBONNEAU J. Emile Eric  
1976-01-31 - 01-04  
Daniel cult., Colombe Cloutier  
(Sylvain Charbonneau, Celine Cloutier)

CHARBONNEAU J. Gaby Stephane  
1965-03-14 - 03-04  
Philibert cult., Celine Rainville  
(Joseph Houde, Berthe Charbonneau oncle et tante de l'enfant)

CHARBONNEAU J. Lucien Emile  
1903-11-24 - 11-24  
Aldem boucher, Alexandrine Ducharme  
(Clement Charbonneau boulanger (St-Jean de Matha), Malvina Bazinet son épouse)

CHARBONNEAU J. Philippe Kevin  
1993-05-02 - 01-16  
Sylvain, France Gravel  
(Maurice Gravel, Fernande Coutu)

CHARBONNEAU J. Roger Sylvain  
1961-03-19 - 03-15  
Philibert, Alice Rainville  
(Roger Rainville, Therese L'Epicier son épouse (St-Felix de Valois))

CHARBONNEAU Joseph  
1907-02-15 - 02-15  
Aldem boucher, Alexandrina Ducharme  
(Elie Charbonneau frere du baptisé, Aurore Charbonneau sa soeur)

CHARBONNEAU M. Alice Yvonne  
1905-07-23 - 07-23  
Aldem boucher, Alexandrina Ducharme  
(Donat Ducharme, Onesime Mc Murray son épouse)

CHARBONNEAU M. Anita Lise Dany  
1966-12-22 - 12-17  
Gilles menuisier, Louisette Gravel  
(Albertin Gravel, Anita Coutu)

CHARBONNEAU M. Colonna  
1900-06-25 - 06-23  
Aldem charcutier, Alexandrina Ducharme  
(Maxime Ducharme (St-Jean de Matha), Henriette Robitaille son épouse)

CHARBONNEAU M. Lucille Gisele Kayte  
1980-01-20 - -  
Daniel cult., Colombe Cloutier (n. 1979-12-18)  
(Gerald Charbonneau, Gisele Emery oncle et tante de l'enfant)

CHARBONNEAU M. Rose Heva  
1913-05-05 - 05-04  
Thomas hour., Alexina Minville  
(Jacques Charbonneau, Roselia Minville)

### CHARETTE

CHARETTE M. Catherine Audrey  
1975-07-13 - 06-07  
Michel aviculteur, Marielle Joly  
(Andre Charrette, Jacqueline St-Aubin son épouse grands-parents de l'enfant)

### CHENEVERT

CHENEVERT J. Rolland  
1919-02-09 - 02-08  
Azellus cult., Marie Anna Corriveau  
(Rosario Corriveau, Amanda Champagne son épouse grands-parents de l'enfant)



## CHRETIEN

CHRETIEN J.Arthur  
1909-05-02 - 05-01 Joseph artisan,Edesse Lavallee  
(Pierre Marion,Adrienne Houde son epouse)

CHRETIEN J.Bruno Wellie  
1910-10-06 - 10-05 Joseph bedeau,Edesse Lavallee  
(Severin Desrosiers,Elisabeth Minville son epouse)

CHRETIEN J.Cleophas Noel  
1915-12-26 - 12-25 Joseph,Edesse Lavallee  
(Ludger Barrette forgeron,Alexina Mainville)

CHRETIEN J.Donat Levis  
1912-01-09 - 01-08 Joseph Jour.,Edesse Lavallee  
(Donat Ducharme,Albertine Herard son epouse)

CHRETIEN M.Cecile Noella  
1914-12-26 - 12-25 Joseph,Edesse Lavallee  
(Felix Bellerose,Aldea Pelland son epouse)

CHRETIEN M.Jeanne  
1913-10-13 - 10-12 Joseph jour.,Edesse Lavallee  
(Harmongene Plouf,Bernadette Poirier son epouse)

## CLERMONT

CLERMONT Emile  
1900-10-17 - 10-17 Octave cult.,Marie-Louise Gagnon  
(Emile Longpre forgeron,Melvina Clermont son epouse)

CLERMONT J.Albert  
1903-04-05 - 04-05 Octave cult.,Marie Louise Gagnon  
(Emile Longpre forgeron,Melvina Clermont son epouse)

CLERMONT J.Emile  
1904-06-26 - 06-26 Octave cult.,M.Louise Gagnon  
(Francis Robitaille,Regina Poirier son epouse)

CLERMONT J.Omer  
1897-10-03 - 10-03 Octave cult.,Marie Louise Gagnon  
(Thadee Beausoleil (St-Gabriel de Brandon),Esther Clermont son epouse)

CLERMONT J.Philias  
1899-06-22 - 06-22 Octave cult.,Marie-Louise Gagnon  
(Paul Pelland,Agnes Geoffroy son epouse)

CLERMONT M.Blanche  
1907-05-21 - 05-21 Octave cult.,Marie Louise Gagnon  
(Henri Genereux (St-Norbert),Georgiana Clermont son epouse)

## CLOUTIER

CLOUTIER Anonyme fille  
1941-03-05 - 03-05 Orille cult.,Yvonne Ferland  
( )

CLOUTIER Gertrude Rita  
1918-11-30 - 11-30 Olivier cult.,Anna Herard  
(Albert Geoffroy,Merilda Cloutier son epouse soeur du pere)

CLOUTIER Imelda Therese  
1922-02-12 - 02-12 Olivier cult.,Anna Herard  
(Paul Emile Herard cousin de l'enfant,Delisca Cloutier soeur de l'enfant)

CLOUTIER J.Adelmar Dom. Marie Serge  
1952-01-25 - 01-24 Fernand cult.,Jeannine Bellerose  
(Adelmar Martineau,Simone Bellerose son epouse)

CLOUTIER J.Alphonse  
1900-03-30 - 03-30 Stanislas cult.,Anasie Racine  
(Olivier Cloutier,Cleophie Rainville son epouse)

CLOUTIER J.Alphonse Guy Yvon  
1941-04-20 - 04-19 Fernand cult.,Jeannine Bellerose  
(Alphonse Cloutier,Albina Laferriere son epouse)

CLOUTIER J.Armand  
1909-04-03 - 04-03 Joseph fermier,Laddee Martel  
(Olivier Cloutier,Cleophie Rainville son epouse)

CLOUTIER J.Denis Vital  
1961-03-12 - 03-04 Lucien cult.,Lucille Corriveau  
(Yoland Beausoleil,Therese Corriveau son epouse)

CLOUTIER J.Emile Roland  
1917-04-01 - 03-29 Olivier cult.,Anna Herard  
(Herve Cloutier,Rose Cloutier)

CLOUTIER J.Felix Albert  
1906-08-26 - 08-25 Joseph cult.,Josephine Mc Murray  
(Felix Bailey tailleur (New Bedford E.U),Virginie Mc Murray son epouse)

CLOUTIER J.Germain Jean Paul  
1912-08-31 - 08-31 Stanislas cult.,Anesie Racine  
(Adelard Lippe (St-Jean de Matha),Presilia Racine son epouse)

**CLOUTIER (Suite...)**

CLOUTIER J.Hector  
1906-06-24 - 06-24  
Joseph machiniste,Laddie Martel  
(Joseph Martel (St-Jean de Matha),Hermine Coutu son epouse)

CLOUTIER J.Herve  
1903-09-01 - 09-01  
Stanislas cult.,Anesie Racine  
(Telesphore St-Jean (St-Jean de Matha),Rosanna Racine son epouse)

CLOUTIER J.Leopold  
1908-08-20 - 08-19  
Olivier cult.,Anna Herard  
(Stanislas Cloutier,Anesie Racine son epouse)

CLOUTIER J.Lionel Sinai  
1914-03-24 - 03-23  
Stanislas,Anesie Racine  
(Sinai Poitras,Dina Cloutier son epouse)

CLOUTIER J.Luc Jacques Fernand  
1943-08-08 - 08-08  
Fernand cult.,Jeannine Bellerose  
(Lucien Martineau,Imelda Bellerose son epouse (Mtl))

CLOUTIER J.Marcel Jocelyn  
1963-09-07 - 09-02  
Lucien,Lucille Corriveau  
(Marcel Paquette,Madeleine Corriveau)

CLOUTIER J.Olivier Orille  
1914-12-12 - 12-09  
Alphonse cult.,Albina Laferriere  
(Joseph Joly,Caroline Coutu son epouse)

CLOUTIER J.Omer Odilon  
1899-12-21 - 12-21  
Joseph cult. (actuellement aux E.U.),Josephine Mc Murray (St-Felix)  
(Charles Mc Murray,Marie Adelina Rainville son epouse)

CLOUTIER J.Omer Stanislas  
1898-12-18 - 12-17  
Stanislas,Anesie Racine  
(Jacques Racine (St-Gabriel de Brandon),Rose Rondeau son epouse)

CLOUTIER J.Pierre Oliva  
1907-11-07 - 11-06  
Joseph cult.,Josephine Mc Murray  
(Pierre Mc Murray agent,Albertine Herard son epouse)

CLOUTIER J.Pierre Roch Colin  
1946-11-13 - 11-11  
Fernand cult.,Jeannine Bellerose  
(Pierre Leon Marion,Desneiges Cloutier son epouse oncle et tante de l'enfant)

CLOUTIER J.Richard Jonathan  
1984-09-02 - 07-20  
Denis cult.,France Sarrazin  
(Richard Vincent,Sylvie Sarrazin oncle et tante de l'enfant)

CLOUTIER J.Stephane Jocelyn  
1971-01-17 - 01-04  
Lucien cult.,Lucille Corriveau  
(Daniel Charbonneau,Colombe Cloutier soeur de l'enfant)

CLOUTIER Lynda Dominique Marie  
1986-06-08 - 05-06  
Denis cult.,France Sarrazin  
(Michel Corriveau,Lynda Cloutier oncle et tante de l'enfant)

CLOUTIER M.Albertine Cecile  
1914-01-01 - 12-28  
Olivier cult.,Anna Herard  
(Alphonse Cloutier (Joliette),Albina Laferriere)

CLOUTIER M.Albina Yvonne Lise  
1941-07-14 - 07-13  
Florimond cult.,Christiana Bourret  
(Alphonse Cloutier,Albina Laferriere son epouse)

CLOUTIER M.Ange Dorilda  
1902-05-04 - 05-04  
Stanislas cult.,Anasie Racine  
(Maxime Poirier (St-Felix de Valois),Dorilda Cloutier son epouse)

CLOUTIER M.Anne Lorraine  
1956-05-27 - 05-15  
Lucien cult.,Lucille Corriveau  
(Olivier Cloutier,Anna Herard son epouse grands-parents)

CLOUTIER M.Caroline Myriam  
1975-09-21 - 08-14  
Jacques cult.,Solange Poirier  
(Serge Cloutier,Danielle Meagher son epouse oncle et tante de l'enfant)

CLOUTIER M.Claire Agnes Colombe  
1952-02-24 - 02-23  
Lucien cult.,Lucille Corriveau  
(Abordius Corriveau,Clorida Rainville son epouse grands-parents de l'enfant)

CLOUTIER M.Danielle Emmanuelle  
1989-11-12 - 10-05  
Denis,France Sarrazin  
(Bernard Hubert,Danielle Sarrazin son epouse oncle et tante de l'enfant)

CLOUTIER M.Des Neiges Yvonne  
1911-05-24 - 05-24  
Alphonse cult.,Albina Laferriere  
(Olivier Cloutier (St-Felix de Valois),Delia Coutu)

CLOUTIER M.Diane  
1902-10-10 - 10-09  
Joseph cult.,Josephine Mc Murray (St-Felix de Valois)  
(Donat Ducharme,Onesime Mc Murray son epouse)

CLOUTIER M.Diane Chris. Dan. Carol  
1957-08-11 - 08-04  
Fernand cult.,Jeannine Bellerose (M.Diane Christiane Danielle Carol)  
(Florimond Cloutier (Mtl),Christiane Bourret)

CLOUTIER M.France Chantal  
1969-08-31 - 08-18  
Jacques,Solange Poirier  
(Yvon Cloutier,Raymonde Tessier son epouse)

## CLOUTIER (Suite...)

CLOUTIER M.Germaine Alexina  
1910-07-09 - 07-08  
Stanislas cult.,Anesie Racine  
(Louis Boucher (St-Felix de Valois),Alexina Cloutier son epouse)

CLOUTIER M.Germina  
1908-06-26 - 06-25  
Stanislas cult.,Anezie Racine  
(Olivier Cloutier fils,Anna Herard son epouse)

CLOUTIER M.Helene Nancy  
1970-11-22 - 10-31  
Jacques electricien,Solange Poirier  
(Theophile Fisette,Nicole Cloutier son epouse oncle et tante de l'enfant)

CLOUTIER M.Irene Yvonne  
1910-02-27 - 02-26  
Olivier cult.,Anna Herard  
(Louis Boucher (St-Felix de Valois),Alexina Cloutier son epouse)

CLOUTIER M.Irene Yvonne  
1920-07-16 - 07-15  
Olivier cult.,Anna Herard  
(Napoleon Herard serrefrein,Exilda Henault son epouse oncle et tante)

CLOUTIER M.Jeanne Amelia  
1911-12-17 - 12-16  
Olivier cult.,Anna Herard  
(Sinai Poitras,Dina Cloutier)

CLOUTIER M.Laura Aldea  
1904-12-07 - 12-07  
Stanislas cult.,Anasie Racine  
(Maxime Mousseau (St-Felix de Valois),Leontine Cloutier son epouse)

CLOUTIER M.Linda Josee  
1962-04-08 - 03-27  
Lucien cult.,Lucille Corriveau  
(Origene Casavant,Rosa Cloutier son epouse oncle et tante de l'enfant)

CLOUTIER M.Ovida Irene Pauline  
1944-02-02 - 01-31  
Florimond cult.,Christiana Bourret  
(Auguste Bourret,Ovida Bruneau son epouse grands-parents de l'enfant (Mtl))

CLOUTIER M.Paule Solange Nicole  
1939-08-08 - 08-07  
Fernand cult.,Jeannine Bellerose  
(Felix Bellerose,Aldea Pelland son epouse grands-parents de l'enfant)

CLOUTIER M.Rosa Flora  
1904-07-19 - 07-19  
Olivier cult.,Anna Herard  
(Maxime Mousseau (St-Felix de Valois),Leontine Cloutier son epouse)

CLOUTIER M.Rose Alice Delisca  
1907-01-03 - 01-01  
Olivier cult.,Anna Herard  
(Oscar Herard (St-Michel des Saints),Delina Beaudry son epouse)

CLOUTIER M.Rose Celine  
1959-10-03 - 09-25  
Lucien cult.,Lucille Corriveau  
(Ernest Quevillon (Mtl),Robea Cloutier)

CLOUTIER M.Rose Eva  
1906-03-10 - 03-10  
Stanislas cult.,Anezie Racine  
(Esdras Coutu,Domethil Cloutier son epouse)

CLOUTIER M.Rose Robea  
1903-02-18 - 02-18  
Olivier cult.,Anna Herard  
(Olivier Cloutier,Cleophee Rainville son epouse)

## CONTRE

CONTRE Anonyme ond.  
1899-11-03 - 11-03  
Hercule cult.,Caroline Jubinville  
( )

CONTRE J.Adrien  
1900-09-09 - 09-08  
Hercule cult.,Caroline Jubinville  
(Colbert Jubinville (St-Thomas),Angele Houde)

CONTRE J.Hercule  
1900-04-04 - 04-04  
Louis cult.,Veronique Boucher  
(Hercule Contre,Caroline Jubinville son epouse)

CONTRE J.Zenon  
1899-01-22 - 01-22  
Louis cult.,Veronique Boucher  
(David Boucher (St-Gabriel de Brandon),Emma Nadeau son epouse)

CONTRE M.Alexandrina  
1902-04-04 - 04-03  
Louis cult.,Veronique Boucher  
(Octavienne Boucher (St-Gabriel de Brandon),Marie-Louise Corriveau son epouse)

CONTRE M.Alice  
1901-04-11 - 04-08  
Louis cult.,Veronique Boucher  
(Francois Houde,Esther Rainville son epouse)

CONTRE M.Armandine  
1902-03-08 - 03-07  
Hercule cult.,Caroline Jubinville  
(Louis Contre,Veronique Boucher son epouse)

CONTRE M.Blanche Victoria  
1903-11-14 - 11-13  
Hercule cult.,Caroline Jubinville  
(Achille Lavallee (Ste-Elisabeth),Angelina Jubinville son epouse)

CONTRE M.Louise Hermelina  
1897-11-26 - 11-26  
Louis cult.,Veronique Boucher  
(Joseph Marois,Philomene Roy son epouse)

## CORRIVEAU

CORRIVEAU J. Maxime Sylvain  
1960-07-11 - 06-23

CORRIVEAU J. Olivier Gerald Edgar  
1939-09-17 - 09-17

CORRIVEAU M. Eva Noella Gisele  
1934-12-22 - 12-18

CORRIVEAU M. Mariette Madeleine  
1936-03-29 - 03-29

CORRIVEAU M. Reine Albina  
1909-12-31 - 12-29

Gerald cult., Jacqueline Coutu  
(Yoland Beausoleil, Therese Corriveau)

Abondius cult., Florida Rainville  
(Alphonse Lambert menuisier, Rose Alba Corriveau son epouse)

Abondius cult., Clorida Rainville  
(Rodolphe Bruneau, Eva Rainville son epouse)

Albondius cult., Clorida Rainville  
(Anatole Mainville, Marie Ange Marois son epouse)

Joseph artisan, Rosanna Savoie  
(Raphael Corriveau (St-Gabriel de Brandon), Marie Louise Robillard)

## COUTU

COUTU J. Albert Robert  
1919-08-29 - 08-29

COUTU J. Alcide Lucien  
1920-07-06 - 07-04

COUTU J. Alexandre Simon  
1977-07-10 - 05-11

COUTU J. Alexis Benoit  
1923-05-02 - 05-01

COUTU J. Aurién  
1915-09-26 - 09-25

COUTU J. Edouard  
1903-09-28 - 09-27

COUTU J. Emilien Eugene Christian  
1967-03-12 - 03-05

COUTU J. Emilien Jean Pierre  
1955-07-24 - 07-17

COUTU J. Eugene Rene Patrick  
1970-03-08 - 02-27

COUTU J. Ferdinand Roma  
1920-12-28 - 12-27

COUTU J. Georges Albert  
1903-05-21 - 05-20

COUTU J. Gerard  
1915-06-29 - 06-29

COUTU J. Guillaume  
1980-07-06 - 02-26

COUTU J. Jacques Andre  
1943-11-09 - 11-09

COUTU J. Jean Benoit Cleophas  
1920-09-26 - 09-26

COUTU J. Leonard Ovila  
1908-12-13 - 12-13

COUTU J. Leopold  
1917-01-06 - 01-05

COUTU J. Louis Electeur  
1902-02-08 - 02-08

COUTU J. Paul  
1911-06-04 - 06-03

Armand marchand, Flore Cloutier  
(Albert Minville, Diana Cloutier son epouse)

Napoleon cult., Exilia Masse  
(Alcide Plouffe chef de gare, Marie Anna Masse son epouse)

Paul, Louise Bellerose  
(Claude Bellerose, Claire Morissette oncle et tante de l'enfant)

Hector cult., Flore Emma Tessier  
(Alexis Coutu, Mathilda Ducharme son epouse)

Napoleon cult., Exilia Masse  
(Leandre Masse, Julie Clermont (Mtl))

Moise cult., Marie Anna Nault  
(Samuel Tessier (St-Felis de Valois), Georgiana Nault son epouse)

Eugene, Helene Ferland  
(Emilien Coutu, Marie Rose Sylvestre son epouse grands-parents de l'enfant)

Camille operateur, Lucille Weaver  
(Emilien Coutu, Simone Genereux son epouse)

Eugene, Helene Ferland  
(Rene Coutu, Francoise Ferland oncle et tante)

Armand marchand, Flore Cloutier  
(Charles Mc Murray, Marie Rainville son epouse)

Alexis cult., Mathilda Ducharme  
(Jean-Louis Coutu, Victoria Dubeau son epouse)

Hector cult., Flore Emma Tessier  
(Joseph Coutu, Delia Lacourse grands-parents de l'enfant)

Paul garagiste, Louise Bellerose  
(Robert Bellerose, Marie Claude Mc Murray)

Gerard forgeron, Cecile Cloutier  
(Olivier Cloutier, Anna Herard grands-parents de l'enfant)

Hector cult., Flore Emma Tessier  
(Joseph Ducharme, Marie Tessier son epouse (St-Gabriel))

Louis artisan, Emma Herard  
(Pierre Mc Murray agent, Albertine Herard son epouse)

Napoleon cult., Julia Masse  
(Felix Bellerose, Rosanna Coutu son epouse)

Moise cult., Marie Anna Nault  
(Louis Coutu, Emma Herard son epouse)

Moise jour., Marie Anna Nault  
(Paul Laferriere, Emma Tessier son epouse)

COUTU (Suite...)

COUTU J.Paul Emile  
1905-10-30 - 10-30  
Alexis cult.,Mathilda Ducharme  
(Stanilas Ducharme,Anna Rainville son epouse)

COUTU J.Paul Francis  
1975-08-17 - 07-08  
Paul garagiste,Louise Bellerose  
(Marc Bellerose,Denise Coutu oncle et tante de l'enfant)

COUTU J.Paul Marcel  
1945-10-23 - 10-23  
Gerard forgeron,Cecile Cloutier  
(Hector Coutu,Georgette Coutu grand-pere et tante de l'enfant)

COUTU J.Paul Yvon Roma  
1926-04-10 - 04-09  
Hector cult.,Flore Emma Tessier  
(Paul Tessier,Alice Mageau son epouse (St-Norbert))

COUTU J.Rene Fabien  
1989-06-11 - 03-24  
Bernard,Edith Desrochers  
(Rosaire Desrochers,Lucie Henault son epouse grands-parents de l'enfant)

COUTU Joseph  
1901-11-01 - 11-01  
Louis jour.,Emma Herard  
(Arsene Rondeau (St-Felix de Valois),Hermenie Herard son epouse)

COUTU Joseph  
1903-06-17 - 06-16  
Louis cult.,Emma Erard  
(Severin Desrosiers,Delphine Nadeau son epouse)

COUTU Louis Philippe  
1900-01-21 - 01-21  
Jean-Louis cult.,Victoria Dubeau  
(Pierre Dubeau (St-Gabriel),Philomene Champagne son epouse)

COUTU Louis Philippe  
1903-09-28 - 09-28  
Jean-Louis cult.,Victoria Dubeau  
(Joseph Felix Bellerose,Rose Anna Coutu son epouse)

COUTU M.Agathe Jeanne Annabel  
1995-10-08 - 07-18  
Bernard,Edith Desroches  
(Alain Archambault,Marie-Jeanne Coutu)

COUTU M.Alice Delia  
1911-05-28 - 05-28  
Louis jour.,Alma Herard  
(Joseph Coutu,Delia Gelinasson epouse)

COUTU M.Andrea Jeannine Emilie  
1991-02-24 - -  
Bernard,Edith Desrochers (n.1990-12-05)  
(Andre Henault,Jeannine Coutu oncle et tante de l'enfant (Crabtree))

COUTU M.Anna Clementine  
1907-02-14 - 02-13  
Louis jour.,Emma Herard  
(Moise Coutu (St-Felix de Valois),Marie Anna Nault son epouse)

COUTU M.Bernadette Antoinette  
1898-08-03 - 08-03  
Moise jour.,Marie Anna Naud (St-Felix de Valois)  
(Charles Coutu,Amanda Tessier son epouse)

COUTU M.Cecile Anathe  
1913-05-30 - 05-29  
Napoleon cult.,Exilia Masse  
(Jean Louis Coutu,Victoria Dubeau son epouse)

COUTU M.Denise Solange  
1949-05-15 - 05-08  
Gerard forgeron,Cecile Cloutier  
(Ernest Quevillon,Robea Cloutier oncle et tante de l'enfant (Mtl))

COUTU M.Exilda  
1905-05-23 - 05-23  
Louis jour.,Emma Herard  
(Jean-Baptiste Coutu (St-Felix de Valois),Exilda Herard son epouse)

COUTU M.Germaine Armandine  
1932-02-10 - 02-09  
Hector cult.,Flore Emma Tessier  
(Cuthbert Tessier,Eva Beausoleil son epouse (St-Gabriel de Brandon))

COUTU M.Helene Carmen Guylene  
1968-02-25 - 02-07  
Eugene cult.,Helene Ferland  
(Louis Joseph Ferland,Carmen Henault son epouse grands-parents)

COUTU M.Hermelina Delia  
1899-12-06 - 12-06  
Moise cult.,Marie-Anne Nault  
(Joseph Coutu,Delia Gelinasson epouse)

COUTU M.Jeanne Gerardine  
1921-09-02 - 09-01  
Hector cult.,Flore Emma Tessier  
(Charles Coutu,Marie Anna Coutu)

COUTU M.Joseph Edouard Camille  
1927-08-06 - 08-05  
Hector,Flore Emma Tessier  
(Edouard Bellemare,Marie Anne Coutu son epouse tante de l'enfant)

COUTU M.Laure Normandine  
1921-09-02 - 09-01  
Hector cult.,Flore Emma Tessier  
(Edmond Tessier boulanger,Anna Lavoie son epouse (St-Gabriel de Brandon))

COUTU M.Lucille Rollande  
1920-07-10 - 07-08  
Napoleon cult.,Exilia Masse  
(Alexis Coutu,Marie Anna Marois son epouse (St-Gabriel))

COUTU M.Madeleine Therese  
1929-10-24 - 10-23  
Hector cult.,Flore Emma Tessier  
(Freddy Remington,Exilia Tessier soeur de la mere)

### COUTU (Suite...)

COUTU M.Marcelle Jeannine Linda  
1969-02-23 - 02-11

COUTU M.Marthe Georgette Monique  
1924-09-08 - 09-07

COUTU M.Michelle Francine  
1946-08-29 - 08-27

COUTU M.Reine  
1898-02-19 - 02-19

COUTU M.Rose Alice  
1916-05-05 - 06-04

COUTU M.Rose Anna  
1899-04-04 - 04-04

COUTU M.Stephanie Celine  
1969-10-12 - 10-03

COUTU M.Sylvette Jasmine  
1957-03-02 - 02-10

COUTU M.Yvonne Elianne  
1922-10-20 - 10-19

COUTU Paul Emile Viateur  
1914-08-21 - 08-20

COUTU Paula Marie Oriente  
1918-12-20 - 12-19

COUTU Rose Marie Jacinthe Ariane  
1993-12-12 - 10-14

COUTU Yves Simon  
1981-12-20 - 11-12

Eugene,Helene Ferland  
(Marcel Lapointe,Jeannine Ferland son epouse oncle et tante de l'enfant)

Hector cult.,Florence Tessier  
(Raymond Tessier frere de la mere,Candide Roch son epouse)

Emilien,Simone Genereux  
(Hector Coutu,Marie Ange Aubin Genereux)

Jean Louis cult.,Victoria Dubeau  
(Georges Coutu fils de Jean-Louis,Rose Anna Coutu soeur de l'enfant)

Josephat cult.,Maria Laferriere  
(Alexis Coutu,Mathilda Ducharme son epouse)

Alexis cult.,Mathilda Ducharme  
(Nazaire Ducharme,Georgiana Lavigne son epouse)

Rene,Francoise Ferland  
(Marcel Lapointe,Jeannine Ferland son epouse oncle et tante de l'enfant)

Emilien,Simone Genereux  
(Alcide Paradis,Laurianne Genereux)

Napoleon cult.,Exilia Masse  
(Elie Masse,Yvonne Godin son epouse (St-Felix de Valois))

Josephat cult.,Maria Laferriere  
(Paul Laferriere,Emma Tessier son epouse)

Napoleon cult.,Exilia Masse  
(Alphonse Coutu oncle de l'enfant,Georgianna Masse son epouse)

Bernard,Edith Desrochers  
(Michel Desrochers,Jacinthe Houle)

Marcel superviseur,Odette Robitaille  
(Yves Robitaille,Lyne Robitaille caissiere)

### CREPEAU

CREPEAU M.Francoise Julia  
1982-10-24 - 08-13

Michel medecin,Brigitte Bordeleau dietetiste (Longueuil)  
(Maxime Garipey,Louise Bordeleau)

### D'AGOSTINO

D'AGOSTINO M.Karinne Roxanne  
1993-03-21 - 01-20

Mario,Nathalie Bourret  
(Josy D'Agostino,... ...)

### DESJARDINS

DESJARDINS M.Florida  
1910-06-23 - 06-23

Alexis manufacturier,Marie Louise Chamberland  
(Joseph Fontaine (St-Felix de Valois),Malvina Geoffroy son epouse)

### DESROSIERS

DESROSIERS J.Charles Antoine Daniel  
1989-06-11 - 05-20

Daniel,Maryse Sauve  
(Fernand Desrosiers,Rose Chaput son epouse grands-parents de l'enfant)

DESROSIERS J.Daniel Guillaume  
1993-07-25 - 05-05

Daniel,Maryse Sauve  
(Benoit Sauve,Nicole Bastien)

DESROSIERS J.Daniel Julien  
1991-02-10 - 01-07

Daniel,Maryse Sauve  
(Andre Sauve,Gisele Daigle son epouse grands-parents de l'enfant)

DESROSIERS J.Fernand Alain Martin  
1972-05-21 - 05-14

Fernand cult.,Rose Chaput  
(Alain Desrosiers,Lise Racine son epouse oncle et tante de l'enfant)

DESROSIERS J.Fernand Daniel  
1964-05-03 - 04-27

Fernand cult.,Rose Chaput  
(Omer Desrosiers,Laurette Gadoury son epouse grands-parents de l'enfant)

### DESROSIERS (Suite...)

DESROSIERS J.Gabriel  
1994-10-09 - 08-08  
Yvon,Sylvie Therrien Gallant  
(Daniel Desrosiers,Maryse Sauve)

DESROSIERS J.Henri Jean Claude  
1935-06-19 - 06-18  
Lucien beurrier,Yvonne Fiset  
(Marcel Desrosiers,Therese Desrosiers frere et soeur de l'enfant)

DESROSIERS J.Henri Yvon  
1965-05-09 - 05-02  
Fernand cult.,Rose Chaput  
(Henri Chaput,Jeannette Lamprom son epouse grands-parents de l'enfant)

DESROSIERS J.Honorius Maurice  
1928-08-07 - 08-06  
Lucien beurrier,Yvonne Fiset  
(Honorius Fiset,Alice Beaulieu son epouse (St-Damien))

DESROSIERS J.Jean Francois Jonathan  
1992-08-30 - 08-13  
Simon,Sandra Daigle  
(Jean-Francois Doin,Claire Desrosiers)

DESROSIERS J.Louis Jerome Gilles  
1933-04-30 - 04-29  
Lucien beurrier,Yvonne Fiset  
(Lionel Desrosiers (Rawdon),Donalda Desrosiers tante de l'enfant)

DESROSIERS J.Patrick Benoit Mathieu  
1992-07-05 - 03-17  
Yvon,Sylvie Therrien Gallant  
(Benoit Martineau,Helene Therrien Gallant)

DESROSIERS J.Simon Eric  
1991-05-26 - 05-10  
Simon,Sandra Daigle  
(Daniel Desrosiers,Maryse Sauve son epouse oncle et tante de l'enfant)

DESROSIERS J.Simon Jean Noel  
1967-06-11 - 06-04  
Fernand cult.,Rose Chaput  
(Jean Noel Desrosiers,Antoinette Ayotte oncle et tante de l'enfant)

DESROSIERS J.Yvon Jean Paul Tommie  
1994-01-02 - -  
Simon,Sandra Daigle (n.1993-12-12)  
(Yvon Desrosiers,Sylvie Therrien Gallant)

DESROSIERS M.Aline Lucie  
1931-11-04 - 11-04  
Lucien beurrier,Yvonne Fiset  
(Donat Gadoury,Leona Desrosiers (St-Jean de Matha))

DESROSIERS M.Claire Helene  
1940-08-25 - 08-24  
Lucien beurrier,Yvonne Fiset  
(Donatien Desrosiers,Clara St-Georges son epouse (St-Zenon))

DESROSIERS M.Claude Danielle  
1959-01-11 - 01-11  
Andre boucher,Emerentienne Piette (St-Aime Richelieu)  
(Gabriel Emery,Huguette Piette son epouse (Joliette))

DESROSIERS M.Colia Roxanne  
1995-11-11 - 10-02  
Simon,Sandra Daigle  
(Martin Desrosiers,Caroline Chaput)

DESROSIERS M.Gilberte Jacqueline  
1926-11-18 - 11-17  
Omer beurrier,Pamela Gilbert  
(Albert Desrosiers,Maria St-Georges son epouse grands-parents de l'enfant)

DESROSIERS M.Juliette Monique  
1927-02-09 - 02-08  
Lucien beurrier,Yvonne Fiset  
(Armand Fiset,Juliette Fiset oncle et tante de l'enfant (St-Damien))

DESROSIERS M.Karinne Marilene  
1985-05-26 - 02-24  
Sylvain Henault frigoriste,Mireille Desrosiers tech genie civil  
(Daniel Desrosiers (St-Felix),Manon Henault oncle et tante (N.D.-de-Lourdes))

DESROSIERS M.Marielle Claire  
1976-10-03 - 08-23  
Fernand,Rose Chaput  
(Jean-Yves Gagnon,Murielle Chaput tante de l'enfant (Mtl))

DESROSIERS M.Rose Simone Carole  
1975-08-17 - 07-23  
Fernand cult.,Rose Chaput  
(Andre Lefebvre,Simone Chaput son epouse oncle et tante de l'enfant)

DESROSIERS M.Yvonne Lilianne  
1929-10-22 - 10-21  
Lucien beurrier,Yvonne Fiset  
(Joseph Barrette forgeron,Alexina Rondeau son epouse)

### DUBOIS

DUBOIS J.Anthony Vincent  
1992-03-08 - -  
Alain,Martine Bruneau (n.1991-12-30)  
(Martin Dubois,Annie Bruneau)

DUBOIS J.Camille Clement  
1959-10-04 - 10-02  
Camille cult.,Claudette Gravel  
(Ovide Dubois,Florentine Longpre son epouse (St-Gabriel de Brandon))

DUBOIS M.Julie Claudie  
1995-08-27 - 06-18  
Alain,Martine Bruneau  
(Rejean Dubois,Julie Bruneau)

### DUCHARME

DUCHARME Andre Gerard Magella  
1933-10-11 - 10-11  
Leon cult.,Alice Mc Murray  
(Donat Ducharme,Anna Rainville son epouse grands-parents de l'enfant)

DUCHARME (suite...)

DUCHARME AUBIN M.Pier Johanne  
1984-05-05 - -  
Pierre Aubin facteur,Manon Ducharme techn. (Chateauguay) (n.1983-10-06)  
(Richard Aubin,Johanne Ducharme oncle et tante de l'enfant)

DUCHARME Eustache Gerard  
1910-02-10 - 02-09  
Donat cult.,Onesime Mc Murray  
(Pierre Mc Murray,Albertine Herard son epouse)

DUCHARME Georges Albert  
1917-02-14 - 02-13  
Henri,Lucianna Barrette  
(Ludger Barrette,Exilda Rainville son epouse)

DUCHARME J.Adolphe Jean Paul  
1944-11-19 - 11-16  
Leo jour.,Claire Rolland  
(Alphonse Rolland pompier,Noella Venne son epouse (Mtl))

DUCHARME J.Alexis Camille  
1902-05-12 - 05-11  
Donat cult.,Onesime Mc Murray  
(Nazaire Ducharme,Georgina Lavigne son epouse)

DUCHARME J.Alexis Donat  
1898-03-18 - 03-17  
Stanislas cult.,Anna Rainville  
(Nazaire Ducharme,Georgina Lavigne son epouse)

DUCHARME J.Alexis Stanislas  
1918-04-29 - 04-28  
Henri cult.,Louisiana Barrette  
(Nazaire Ducharme,Anna Rainville grand-mere de l'enfant)

DUCHARME J.Camille Sylvain  
1960-01-03 - 12-18  
Marcel,Eliane Marois  
(Camille Ducharme,Jeannette Champagne)

DUCHARME J.Charles Andre  
1942-10-04 - 09-30  
Leo artisan,Claire Rolland  
(Charles Auguste Ducharme,Jeannette Venne (Mtl))

DUCHARME J.Charles Auguste  
1910-08-07 - 08-06  
Denis cult.,Donalda Rainville  
(Joseph Beausoleil (St-Felix de Valois),Cordelia Rainville son epouse)

DUCHARME J.Donat  
1906-09-26 - 09-25  
Stanislas,Anna Rainville  
(Noe Rainville (St-Damien),Emelina Dufresne son epouse)

DUCHARME J.Emile  
1903-12-13 - 12-12  
Donat cult.,Onesime Mc Murray  
(Stanislas Ducharme,Anna Rainville son epouse)

DUCHARME J.Emile Gilles Normand  
1965-03-07 - 02-05  
Normand,Lise Coderre (St-Etienne Mtl)  
(Emile Ducharme,Yvonne Mainville son epouse grands-parents de l'enfant)

DUCHARME J.Georges  
1907-03-26 - 03-25  
Simeon artisan,Hermina Etu  
(Joseph Etu (St-Gabriel de Brandon),Virginie Godin son epouse)

DUCHARME J.Georges Henri Pierre  
1952-11-21 - 11-21  
Georges Albert cult.,Yvette Poirier  
(Henri Ducharme,Louise Anna Barrette son epouse grands-parents de l'enfant)

DUCHARME J.Gerard  
1905-06-02 - 06-02  
Simeon jour,Hermina Etu  
(Joseph Rondeau (St-Gabriel de Brandon),Parmelia Ducharme son epouse)

DUCHARME J.Henri Gilles  
1934-07-15 - 07-14  
Emile cult.,Yvonne Mainville  
(Donat Ducharme,Anna Rainville son epouse grands-parents de l'enfant)

DUCHARME J.Jacques Armand  
1908-12-08 - 12-07  
Simeon artisan,Hermine Hetu  
(Oscar Tessier (St-Felix de Valois),Marie-Anna Hetu son epouse)

DUCHARME J.Jean Paul Sylvain  
1955-06-12 - 06-10  
Georges Albert cult.,Yvette Poirier  
(Jean-Paul St-Cyr,Albertine Ducharme oncle et tante de l'enfant)

DUCHARME J.Leo  
1908-09-18 - 09-18  
Denis cult.,Donalda Rainville  
(Nazaree Ducharme,Mathilda Ducharme epouse d'Alexis Coutu)

DUCHARME J.Leon  
1908-11-11 - 11-10  
Donat cult.,Onesime Mc Murray  
(Denis Ducharme,Donalda Rainville son epouse)

DUCHARME J.Marcel Andre Daniel  
1957-03-23 - 03-10  
Georges Albert cult.,Yvette Poirier  
(Jules Tessier,Lucille Poirier son epouse oncle et tante de l'enfant)

DUCHARME J.Odilon Adrien  
1906-01-22 - 01-22  
Donat cult.,Onesime Mc Murray  
(Charles Mc Murray,Adelina Rainville son epouse)

DUCHARME J.Paul Emile  
1913-02-07 - 02-07  
Denis cult.,Donalda Rainville  
(Ludger Barrette (St-Edmond),Alexina Rainville son epouse)

DUCHARME J.Paul Emile  
1916-12-15 - 12-15  
Denis cult.,Marie Marion  
(Joseph Lavallee,Marie-Louise Lavallee)



DUCHARME (Suite...)

DUCHARME J. Paul Emile Alain  
1947-10-05 - 10-05  
Leo jour., Claire Roland  
(Paul Emile Ducharme, Juliette Rolland oncle et tante de l'enfant)

DUCHARME J. Paul Emile Simeon  
1909-05-02 - 05-01  
Stanislas cult., Anna Rainville  
(Donat Ducharme, Onesime Mc Murray son epouse)

DUCHARME J. Pierre  
1903-10-04 - 10-04  
Simeon jour., Marie Hermine Hetu  
(Pierre Hetu, Caroline Dubeau son epouse)

DUCHARME J. Roma Jacques Emile  
1948-05-06 - 05-02  
Emile cult., Yvonne Mainville  
(Roma Grenier, Germaine Mainville son epouse oncle et tante de l'enfant)

DUCHARME J. Romeo Maurice  
1939-05-21 - 05-19  
Leo beurrier, Claire Roland  
(Romeo Roland mecanicien, Beatrice Noel son epouse oncle et tante de l'enfant)

DUCHARME M. Albertine  
1920-05-19 - 05-19  
Henri cult., Louisanna Barrette  
(Joseph Barrette forgeron, Alexina Rondeau son epouse)

DUCHARME M. Albina  
1901-09-04 - 09-04  
Stanislas cult., Anna Rainville  
(Joseph Beausoleil (St-Felix de Valois), Cordelia Rainville son epouse)

DUCHARME M. Alexina  
1900-07-25 - 07-25  
Stanislas cult., Anna Rainville  
(Ephrem Rondeau (St-Felix de Valois), Hermelina Ducharme)

DUCHARME M. Alice Albertine  
1907-12-30 - 12-30  
Stanislas cult., Anna Rainville  
(Denis Ducharme, Donalda Rainville son epouse)

DUCHARME M. Anna  
1898-11-10 - 11-09  
Donat, Onesime Mc Murray  
(Charles Mc Murray, Julie Champagne son epouse)

DUCHARME M. Anna  
1899-07-11 - 07-10  
Stanislas cult., Anna Rainville  
(Jean-Bte Rainville (S. Edmond), M. Louise Rivest epse/Jn-Bte Rainville (S. Mich)

DUCHARME M. Anna  
1923-05-01 - 05-01  
Denis cult., Marie Marion  
(Adrien Marion frere de la mere, Parmelia Baillargeon son epouse)

DUCHARME M. Anne Alexina Yvonne  
1905-03-05 - 03-05  
Stanislas cult., Anna Mainville  
(Henri Ducharme medecin (St-Felix de Valois), Anna Asselin son epouse)

DUCHARME M. Annette Simea  
1922-01-20 - 01-18  
Denis cult., Marie Marion  
(Donat Ducharme, Anna Chenevert son epouse)

DUCHARME M. Antoinette Therese  
1935-07-05 - 07-05  
Leon cult., Alice Mc Murray  
(Pierre Laporte medecin, Flore Mc Murray son epouse (Joliette)

DUCHARME M. Cecile Renee  
1932-02-16 - 02-15  
Leon cult., Alice Mc Murray  
(Azellus Mc Murray, Adeline Rainville)

DUCHARME M. Claire Alice  
1924-09-13 - 08-12  
Denis cult., Marie Marion  
(Joseph Marion, Anna Robitaille son epouse (St-Jean de Matha)

DUCHARME M. Claire Denise Jacqueline  
1936-10-02 - 10-02  
Leo cult., Claire Rolland  
(Denis Ducharme, Thadea Labelle grands-parents de l'enfant)

DUCHARME M. Claire E. Lise Stephanie  
1974-12-22 - 10-25  
Alain agent-impot, Brigitte Menard (M. Claire Estelle Lise Stephanie)  
(Gilles Menard, Lise Marois son epouse oncle et tante de l'enfant)

DUCHARME M. Florence Eva  
1910-08-01 - 07-31  
Simeon ferblantier, Hermina Etu  
(Joseph Ducharme (St-Gabriel de Brandon), Marie Tessier son epouse)

DUCHARME M. Irene Marielle  
1951-07-15 - 07-11  
Georges Albert cult., Yvette Poirier  
(Fernand Poirier, Irene Henault oncle et grand-mere de l'enfant)

DUCHARME M. Jeanne Cecile  
1918-10-31 - 10-30  
Denis cult., Marie Marion  
(Henri Ducharme, Louise Anna Barrette cousins du pere)

DUCHARME M. Jeanne Lise Andree  
1940-09-02 - 08-30  
Leon cult., Alice Mc Murray  
(Camille Ducharme pharmacien, Jeanne Champagne son epouse (Berthierville)

DUCHARME M. Johanne  
1953-07-12 - 07-09  
Marcel cult., Elianne Marois  
(Auguste Marois, Rose Alma Majeau son epouse grands-parents de l'enfant)

DUCHARME M. Lucie Floriance  
1941-02-17 - 02-17  
Emile cult., Yvonne Mainville  
(Florian Rainville charretier (St-Felix), Alice Mainville tante (St-Henri Mtl)

### DUCHARME (Suite...)

DUCHARME M. Lucille Manon  
1962-04-15 - 04-04

DUCHARME M. Madel. Emmanuele Chantal  
1960-10-09 - 10-02

DUCHARME M. Micheline Franc. Danielle  
1945-12-20 - 12-19

DUCHARME M. Pauline Louise  
1938-08-29 - 08-28

DUCHARME M. Rose  
1903-01-09 - 01-08

DUCHARME M. Therese Denise Jeannine  
1935-12-29 - 12-29

DUCHARME Marie  
1904-03-05 - 03-05

DUCHARME Maxime Philippe  
1980-08-16 - 06-20

Marcel cult., Eliane Marois  
(Jean-Guy Fiset contremaitre, Lucille Marois son epouse (MtL))

Georges Albert cult., Yvette Poirier (M. Madeleine Emmanuele Chantal)  
(Christian Poirier (St Felix), Monique Germain-Magny (Sherbrooke))

Emile cult., Yvonne Mainville (M. Michelle Francine Danielle)  
(Leon Ducharme, Alice Mc Murray)

Emile cult., Yvonne Mainville  
(Camille Ducharme, Jeannette Champagne son epouse oncle et tante de l'enfant)

Stanislas cult., Anna Rainville  
(Alexis Coutu, Mathilda Ducharme son epouse)

Emile cult., Yvonne Mainville  
(Anatole Mainville, Marie Ange Marois oncle et tante de l'enfant)

Stanislas, Anna Rainville  
(Arthur Rainville (St-Edmond), Marie Rousseau son epouse)

Pierre mecanicien, Marie Josee Bibeau  
(Daniel Ducharme, Louise Bibeau (St-Jean de Matha))

### DUFRESNE

DUFRESNE M. Rose  
1922-07-17 - 07-16

DUFRESNE Maria Florina Edouardina  
1917-11-13 - 11-12

DUFRESNE Nadia Andree Ann  
1990-11-11 - 09-12

Hildegde cult., Rose Alba Desrosiers (St-Gabriel)  
(Leonidas Dufresne frere du pere, Adelina Jacques son epouse)

feu Joseph Antoine, Anna Cloutier  
(Armand Coutu, Flore Cloutier son epouse (Ste-Elisabeth))

Andre, Edith Piette (St-Gabriel de Brandon)  
(... .., Annick Piette)

### FINLAY

FINLAY J. Alain Mario  
1970-12-13 - 12-02

Yves, Therese Gagne  
(Alain Finlay, Nicole Fafard son epouse oncle et tante de l'enfant)

### FISETTE

FISSET M. Jenny Lynda Carole  
1960-12-01 - 11-26

Theophile jour., Nicole Cloutier (St-Gabriel de Brandon)  
(Fernand Cloutier, Jeannine Bellerose grands-parents de l'enfant)

### FLAMAND

FLAMAND M. Nicole Martine Carole  
1970-10-11 - 09-28

Raymond, Dolores Blais  
(Claude Caouette, Nicole Caouette petits-cousins de l'enfant)

### FLEURENT

FLEURENT J. Jean Denis  
1965-10-03 - 07-06

Henri cult., Anita Marchant  
(Jean Jodoin, Lucie Fleurent son epouse oncle et tante de l'enfant)

### FOREST

FOREST J. Lionel Jean Pierre  
1947-04-12 - 04-11

Gaston cult., Carmen Marion  
(Lionel Marion, Adrienne Houde oncle et grand-mere de l'enfant)

FOREST M. Francine Colette  
1951-06-26 - 06-26

Gaston cult., Carmen Marion  
(Rosaire Forest, Paula Sarrazin son epouse (St-Gabriel de Brandon))

FOREST Rose Marie Solange  
1943-05-05 - 05-04

Gaston cult., Carmen Marion  
(Omer Lavigne, Roselda Forest son epouse)

### FRECHETTE

FRECHETTE J. Alexandre Daniel  
1950-04-06 - 04-06

Rosaire cult., Fernande Beausejour (St-Felix)  
(Alexandre Beausejour, Leona Turcotte son epouse grands-parents de l'enfant)

## GADOURY

GADOURY J.Bernard Francois  
1960-09-03 - 08-31

Roger contracteur,Therese Barrette  
(Jean Hamel,Jeannine Barrette son epouse (Trois-Rivieres)

GADOURY M.Francine Christiane  
1953-12-01 - 11-26

Roger,Therese Barrette  
(Romuald Barrette,Albertine Laporte)

## GAGNE

GAGNE Alexandre Yannick  
1982-03-04 - -

Marc,Danielle Nault (St-Felix de Valois) (n.1974-05-13)  
(Paul Bellemare,Therese Bellemare (St-Felix de Valois)

GAGNE Rubis Alexandra  
1982-03-14 - -

Marc,Danielle Nault (St-Felix de Valois) (n.1978-01-17)  
(Luc Larivee,Andree Nault (de St-Lambert et de Longueuil)

## GAGNON

GAGNON J.Henri Benjamin Rosaire  
1932-09-14 - 09-13

Philippe,Victoria Regimbald  
(Denis Gagnon,Rita Gagnon frere et soeur de l'enfant)

GAGNON J.Louis Christian Jacques  
1948-11-14 - 11-14

Fernand soudeur,Dolores Piette  
(Louis Gagnon,Blanche Longpre son epouse grands-parents de l'enfant)

GAGNON J.Robert Sylvain  
1980-08-03 - 06-15

Jacques manoeuvre,Solange Plante (St-Pierre Joliette)  
(Robert Piette,Sylvie Beauparlant)

GAGNON M.Claire Therese Blanche  
1934-02-27 - 02-26

Louis machiniste,Valeda Noel  
(Georges Frenette,Blanche Noel Frenette)

GAGNON M.France Annie  
1978-04-30 - 03-04

Jacques,Solange Plante (St-Pierre Joliette)  
(Andre Marchand,Louise Plante oncle et tante de l'enfant)

## GAILLARDETZ

GAILLARDETZ M.Leonie Maude  
1982-10-17 - 06-29

Yves geographe,Sylvie Blais  
(Rejean Blais,Joselyne Trottier (Trois-Rivieres)

## GAMELIN

GAMELIN Diane Cindy  
1980-08-23 - 05-06

Denis superviseur,Lorraine Cloutier couturiere  
(Pierre Gamelin,Diane Gamelin oncle et tante de l'enfant)

GAMELIN J.Alain Yanick  
1974-07-07 - 03-26

Denis manoeuvre,Lorraine Cloutier  
(Alain Beausoleil cousin de Le mere,Lynda Cloutier tante de l'enfant)

GAMELIN J.Edgar Mathieu  
1984-11-11 - 09-27

Pierre jour.,Monique Tessier  
(Jacques Gamelin (St-Cleophas),Louise Cloutier (Mtl-Nord)

## GAREAU

GAREAU M.Anna  
1912-11-02 - 11-01

Joseph cult.,Anna Robillard  
(Olivier Robillard (St-Felix),Adeline St-Aubin son epouse)

GAREAU M.Emela  
1904-11-17 - 11-17

Octave,Louisa Gagnon  
(Leandre Houde (St-Felix de Valois),Donalda Gareau)

GAREAU M.Laura  
1906-06-10 - 06-09

Azarie cult.,Theonat Menard (St-Felix de Valois)  
(Leonce Aubin,Josephine Ferland son epouse (St-Felix)

## GARIEPY

GARIEPY M.Isabelle Sarah Jeanne  
1982-10-24 - 03-16

Maxime psycho-educateur,Louise Bordeleau ergotherapeute  
(Michel Crepeau medecin,Brigitte Bordeleau (Longueuil)

## GEOFFROY

GEOFFROY J.Armand Real  
1943-09-12 - 09-12

Lorenzo,Jeanne Cloutier  
(aucun)

## GODIN

GODIN Arthur Edmond  
1907-12-06 - 12-05  
Henri fermier, Virginie Latendresse  
(Pierre Marion, Adrienne Houde son épouse)

GODIN J. Andre Luc  
1947-08-03 - 08-02  
Louis cult., Laura Sarrazin  
(Albert Godin, Anna Cloutier son épouse oncle et tante de l'enfant (Mtl))

GODIN J. Arthur  
1897-11-27 - 11-26  
Hormidas cult., Georgiana Beauchene  
(Jeremie Beauchene (St-Gabriel de Brandon), Arselie Magnan son épouse)

GODIN J. Arthur Rolland  
1919-12-14 - 12-13  
Jeremie cult., Louisiana Sarrazin  
(Joseph Sarrazin, Julienne Desrosiers son épouse grands-parents de l'enfant)

GODIN J. Charles Gerard  
1913-05-14 - 05-13  
Hormidas jour., Laura Aliotte (Ayotte)  
(Charles Minville, Louisiana Godin son épouse)

GODIN J. Elzear  
1898-06-18 - 06-18  
Joseph cult., Flore Cloutier  
(Octave Cloutier, Eloise Clermont son épouse)

GODIN J. Eustache  
1907-12-06 - 12-05  
Henri fermier, Virginie Latendresse  
(Joseph Godin, Flore Cloutier son épouse)

GODIN J. Evangeliste Emilien  
1909-03-27 - 03-27  
Henri fermier, Virginie Latendresse  
(Evangeliste Brissette (St-Felix), Aglaee Henault épouse de feu David Godin)

GODIN J. Felix Albert  
1907-03-01 - 02-28  
Joseph fermier, Flore Cloutier  
(Joseph Cloutier, Josephine Mc Murray son épouse)

GODIN J. Guy Walter  
1934-06-18 - 06-18  
Jeremie jour., Louisiana Sarrazin  
(Walter Plante, Alberta Asselin son épouse)

GODIN J. Maurice Guy  
1947-08-03 - 08-02  
Louis cult., Laura Sarrazin  
(Omer Rondeau, Anna Godin son épouse oncle et tante de l'enfant)

GODIN J. Raymond  
1906-02-28 - 02-28  
Henri cult., Virginie Latendresse  
(Raymond Henault (St-Norbert), Elodie Latendresse son épouse)

GODIN J. Rolland Cuthbert  
1922-01-03 - 01-03  
Jeremie, Louisiana Sarrazin  
(Cuthbert Miville, Mathilda Godin son épouse oncle et tante de l'enfant)

GODIN J. Sinai  
1904-05-14 - 05-12  
Joseph cult., Flore Cloutier  
(Francois Godin (St-Gabriel de Brandon), Georgiana Brissette son épouse)

GODIN J. Zelir Emilien  
1910-09-04 - 09-03  
Adelard jour., Leontine Brunault  
(Zelir Brunault, Elisabeth Marois son épouse)

GODIN Josephat Fereol Emilien  
1918-09-12 - 09-12  
Maxime cult., Marianna Godin  
(Francois Godin, Georgianna Brissette son épouse)

GODIN M. Alma Simone  
1915-08-18 - 08-17  
Adelard jour., Leontine Bruneau  
(Zoel Bruneau, Marie Mousseau)

GODIN M. Ange Yvonne  
1910-09-19 - 09-19  
Henri cult., Virginie Latendresse  
(Francois Godin (St-Gabriel), Georgiana Brissette son épouse)

GODIN M. Annette Armande  
1918-06-23 - 06-22  
Jeremie cult., Louisiana Sarrazin  
(Hormidas Godin grand-pere de l'enfant, Georgianna Beauchene son épouse)

GODIN M. Doris Anita  
1923-10-31 - 10-30  
Jeremie cult., Louisiana Sarrazin  
(Armand Baillargeon, Anna Godin son épouse tante de l'enfant (St-Gabriel))

GODIN M. Ginette Gracia Estelle  
1945-12-08 - 12-07  
Louis cult., Marie Sarrazin  
(Joseph Cloutier rentier, Flore Rheume)

GODIN M. Gisele Lise  
1951-11-22 - 11-22  
Louis cult., Marie Sarrazin  
(Hormidas Sarrazin, Rose Eva Michaud son épouse (St-Gabriel de Brandon))

GODIN M. Louisina  
1902-05-11 - 05-11  
Joseph, Flore Cloutier  
(Albert Godin, Louisina Godin)

GODIN M. Marthe Desneiges Jne d'Arc  
1919-11-17 - 11-17  
Maxime cult., Marianne Godin (M. Marthe Desneiges Jeanne d'Arc)  
(Joseph Godin, Flore Cloutier son épouse)

GODIN M. Nicole Suzanne  
1958-08-03 - 07-24  
Louis cult., Marie Sarrazin  
(Jean-Guy Theoret (Mtl), Felicie Godin)

### GODIN (Suite...)

GODIN M. Yvonne Albertina  
1912-07-01 - 06-30

Horæidas jour., Laura Ayotte  
(Joseph Ayotte (St-Norbert), Marie Louise Gravel son épouse)

GODIN Rollande Marielle  
1928-06-30 - 06-29

Jeremie cult., Louisiana Sarrazin  
(Noe Sarrazin, Agnes Doyle son épouse (St-Norbert))

### GOURRE

GOURRE J. Gerard  
1909-05-06 - 05-06

Joseph cult., Marie Pelland (St-Norbert)  
(Emile Robillard, Hermina Robillard son épouse)

### GRAVEL

GRAVEL J. Claude Daniel  
1966-02-06 - 01-27

Renaud soudeur, Jeanne Lippe (St-Jacques de Montcalm)  
(Claude Rainville, Lise Gravel son épouse oncle et tante de l'enfant)

GRAVEL J. Guy Marc Andre  
1987-04-18 - 03-10

Hubert, Johanne Gravel  
(Marcel Gravel (St-Felix), Cecile Gravel (St-Gabriel))

GRAVEL J. Jean Yves Sylvain  
1969-07-06 - 07-01

Renaud, Jeanne Lippe  
(Jean Yves Gravel, Sylvie Charbonneau son épouse oncle et tante de l'enfant)

GRAVEL J. Patrick Renaud  
1992-08-02 - 03-17

Gilles, Manon Ducharme  
(Sylvain Gravel, Julie Lauzon)

GRAVEL M. Bland. Raouliane Louise  
1945-06-07 - 06-06

Albertin cult., Diane Gravel (M. Blandine Raouliane Louise)  
(Raoul Morrisette, Blandine Gravel (St-Jean de Matha))

GRAVEL M. Christiane Audrey Anne  
1990-10-14 - 08-30

Hubert, Johanne Gravel  
(Yvon Gravel, Christiane Audet son épouse oncle et tante de l'enfant)

GRAVEL M. Christine Marie Michele  
1991-11-03 - 09-18

Hubert, Johanne Gravel  
(Michel Gravel, Christine Emery (St-Felix de Valois))

GRAVEL M. Johanne Marie Chantal  
1991-11-03 - 09-18

Hubert, Johanne Gravel  
(Claude Gravel, Johanne Garceau (Joliette))

GRAVEL M. Lise Anita Dany  
1966-12-22 - 12-17

..., Louise Gravel  
(Albertin Gravel, Anita Coutu)

GRAVEL M. Melanie Joanie  
1989-01-08 - -

Hubert, Johanne Gravel (n. 1988-11-09)  
(Richard Ducharme, Manon Gravel (St-Felix de Valois))

GRAVEL M. Monique Ginette  
1969-04-20 - 04-13

Yvon, Jacqueline Champagne  
(Denis Dupuis, Monique Champagne son épouse oncle et tante de l'enfant)

### GRENIER

GRENIER M. Lorraine Suzanne  
1946-10-13 - 10-06

Roma commis, Germaine Mainville (Mtl)  
(Georges Grenier, Florida Caron son épouse (Mtl))

### HARVEY

HARVEY DESFOSSES Yannick Harvey  
1981-05-02 - -

Robert Desfosses, Denise Harvey (St-Agapit Deux-Montagnes) (n. 1977-06-21)  
(Robert Rondeau, Fernande Desalliers (St-Marcel P.A.T.))

### HENAUULT

HENAUULT Henri Doria  
1902-03-24 - 03-23

Henri cult., Alexandrina Houle  
(Arthur Omer Houle ptre cure, Philomene Gravel épouse de Louis Henault)

HENAUULT J. Antoine Doria  
1901-02-23 - 02-23

Louis marchand, Philomene Gravel  
(Francois Xavier Martineau, Anna Henault)

HENAUULT J. Edouard Azellus  
1904-12-02 - 12-04

Louis marchand, Philomene Gravel  
(Edouard Henault (St-Felix de Valois), Leontine Geoffroid son épouse)

HENAUULT J. Henri Albert Jean Gilles  
1941-03-10 - 03-09

Albert cult., Albina Roy  
(Joseph Henault oncle de l'enfant, Rose Anna Martineau son épouse (St-Felix))

### HENAUULT (Suite...)

HENAUULT J. Henri Fernand  
1929-04-14 - 04-14  
Cuthbert cult., Laurette Poirier  
(Henri Henault, Alexandrina Houde grands-parents de l'enfant)

HENAUULT J. Iréné  
1897-10-12 - 10-12  
Louis cult., Philomene Gravel  
(Esdras Martineau, Herminie Henault son épouse)

HENAUULT J. Onesime Marcel  
1931-02-27 - 02-26  
Cuthbert cult., Laurette Poirier  
(Onesime Poirier, Dalvina Bellerose grands-parents de l'enfant)

HENAUULT J. Wilfrid Cuthbert  
1903-04-24 - 04-24  
Henri cult., Alexandrina Houle  
(Raymond Henault, Marie Anne Henault frere et soeur de l'enfant)

HENAUULT M. Angeline Pierrette  
1936-09-28 - 09-28  
feu Cuthbert, Laurette Poirier  
(Leopold Rondeau, Flore Poirier son épouse oncle et tante de l'enfant)

HENAUULT M. Anne Yvonne (m<sup>t</sup> M. Ange)  
1904-06-10 - 06-10  
Henri cult., Alexandrina Houle  
(Georges Sarrazin (St-Norbert), Mathilda Henault son épouse)

HENAUULT M. Claire Anne Sylvie  
1960-03-13 - 03-06  
Lionel commis, Jacqueline Ducharme (Hauterive)  
(Leo Ducharme, Claire Rolland)

HENAUULT M. Emelianna  
1907-03-05 - 03-04  
Raymond fermier, Elodie Latendresse (St-Norbert)  
(Henri Henault, Alexandrina Houle son épouse)

HENAUULT M. Jeanne d'Arc Jeannette  
1924-08-03 - 08-03  
Albert cult., Albina Roy  
(Henri Henault, Alexandrina Houle son épouse grands-parents de l'enfant)

HENAUULT M. Julia Antoinette  
1903-10-27 - 10-26  
Louis marchand, Philomene Gravel  
(Leandre Masse, Julie Clermont son épouse)

HENAUULT M. Marguerite Sylviane  
1932-04-27 - 04-27  
Albert cult., Albina Roy  
(Alpha Roy, Aldea Marcil son épouse (St-Gabriel))

HENAUULT M. Rose Juliette  
1935-07-05 - 07-05  
Cuthbert cult., Laurette Poirier  
(Joseph Henault, Rose Anna Martineau son épouse oncle et tante de l'enfant)

HENAUULT M. Therese Cecile  
1927-11-23 - 11-21  
Albert cult., Albina Roy  
(Omer Roy, Amanda Joyal son épouse grands-parents de l'enfant)

HENAUULT M. Therese Rita  
1932-04-03 - 04-02  
Cuthbert cult., Laurette Poirier  
(Albert Henault, Albina Roy son épouse)

HENAUULT M. Valerie Priscilla  
1986-06-08 - 04-07  
Sylvain frigoriste, Mireille Desrosiers (Chomedey Laval)  
(Marius Henault, Pierrette Henault son épouse grands-parents de l'enfant)

HENAUULT M. Yvonne Lucie  
1933-08-09 - 08-09  
Cuthbert cult., Laurette Poirier  
(Hermenegilde Bibeau, Yvonne Poirier son épouse)

### HERARD

HERARD M. Reine Lucienne  
1907-12-16 - 12-14  
Joseph boucher, Eugenie Cote  
(Louis Guilbault (Ste-Elisabeth), Rosanna Cote son épouse)

### HETU

HETU Simon Jules Paul Emile  
1904-10-21 - 10-20  
Avila jour., Anna Mainville  
(Oscar Tessier (St-Felix de Valois), Marie Anna Hetu son épouse)

HETU J. Avila  
1903-04-04 - 04-04  
Avila jour., Anna Mainville  
(William Laferrriere, Georgiana Mainville)

HETU J. Elphege  
1901-07-11 - 07-10  
Avila, Anna Mainville  
(Alfred Mainville, Nazaree Roy son épouse)

HETU Omer Josephat  
1902-09-29 - 09-28  
Joseph cult., Virginie Godin  
(Pierre Hetu instituteur, Solenna Dubeau épouse de feu Jacques Hetu)

### HOUDE

HOUDE Henri Jean Bernard  
1925-12-24 - 12-21  
Joseph cult., Edwilda Gagnon  
(Francis Robitaille, Regina Poirier son épouse (St-Henri Mtl))

## HOUDE (Suite...)

HOUDE J.Alfred  
0190-06-28 - 06-27  
Hormisdas cult.,Elodia Mainville (St-Norbert)  
(Alfred Mainville (St-Felix de Valois),Marie Anna Robillard son epouse)

HOUDE J.Georges Emile  
1917-03-21 - 03-20  
Joseph cult.,Edwilda Gagnon  
(Omer Rondeau,Marie Louise Houde son epouse (Joliette))

HOUDE J.Philippe Roger  
1915-11-07 - 11-06  
Joseph cult.,Edmilda Gagnon  
(Philippe Gagnon,Victoria Regimbald oncle et tante de l'enfant)

HOUDE J.Vincent Herve  
1918-05-16 - 05-16  
Joseph cult.,Edwilda Gagnon  
(Vincent Jubinville,Rose Anna Houde son epouse (Joliette))

HOUDE Louis Joseph Nivarre  
1921-05-05 - 05-04  
Joseph cult.,Edwilda Gagnon  
(Joseph Pierre Nadeau,Adrienne Houde son epouse soeur du pere)

HOUDE M.Edwilda Rita  
1923-02-18 - 02-18  
Joseph,Edwilda Gagnon  
(Leonce Rainville,Edwilda Lepicier son epouse (Ste-Elisabeth))

HOUDE M.Francoise Denise  
1931-11-24 - 11-24  
Joseph cult.,Edwilda Gagnon  
(Raymond Coutu forgeron,Eva Geoffroy son epouse (St-Felix de Valois))

HOUDE M.Georgette Julienne  
1929-04-07 - 04-06  
Joseph cult.,Edwilda Gagnon  
(Donat Beausoleil,Rose Boucher (St-Gabriel))

HOUDE M.Jeanne Gaetane  
1927-06-03 - 06-03  
Joseph,Edwilda Gagnon  
(Joseph Houde,Marie Magnan son epouse (St-Felix))

HOUDE M.Lina  
1901-06-09 - 06-09  
Basile tisserand,Delia Richard (Lowell Mass)  
(Gonzague Houde (St-Gabriel de Brandon),Olivine Houle epse de Jos. Poirier)

HOUDE M.Louise Fernande  
1914-07-08 - 07-07  
Joseph cult.,Edmilda Gagnon  
(Pierre Gagnon,Odile Robitaille son epouse)

HOUDE M.Marthe Therese  
1919-07-14 - 07-14  
Joseph cult.,Edwilda Gagnon  
(Emile Boucher,Annayse Bruneau son epouse (St-Felix))

HOUDE M.Rita Florence  
1924-05-09 - 05-08  
Joseph,Edwilda Gagnon  
(Roger Houde,Rolande Houde frere et soeur de l'enfant)

HOUDE M.Rolande  
1913-01-21 - 01-20  
Joseph cult.,Edmilda Gagnon  
(Francois Houde,Ester Rainville grands-parents)

## JOLY

JOLY Anne Marie Nicole Johanne  
1956-01-12 - 01-07  
Leopold cult.,Jeanne Champagne  
(Georges St-Georges,Anna Champagne son epouse oncle et tante de l'enfant)

JOLY J.Albert  
1906-03-26 - 03-25  
Edouard cult.,Exilia Bruneau  
(Raphael Corriveau,Louise Robillard son epouse)

JOLY J.Albert Jean Paul  
1950-09-10 - 09-09  
Leopold cult.,Jeanne Champagne  
(Albert Emery,Rose Alba Champagne son epouse oncle et tante de l'enfant)

JOLY J.Albert Viateur  
1904-02-14 - 02-13  
Edouard cult.,Exilia Bruneau  
(Stanislas Ducharme,Anna Rainville)

JOLY J.Alexis  
1910-02-25 - 02-24  
Edouard cult.,Exilia Bruno  
(Ludger Poirier (St-Felix de Valois),Philomene Boisvert son epouse)

JOLY J.Leopold  
1908-02-08 - 02-08  
Edouard cult.,Exilia Bruneau  
(Joseph Cloutier,Josephine Mc Murray son epouse)

JOLY J.Yvon Stephane  
1968-08-18 - 08-09  
Marcel,Carmen Robitaille  
(Yvon Joly,Claire Rainville son epouse oncle et tante de l'enfant)

JOLY M.Alice Diane Jacinthe  
1948-07-22 - 07-21  
Leopold cult.,Jeanne Champagne  
(Albert Joly,Aline Joly oncle et tante de l'enfant)

JOLY M.Anna Ginette Andree  
1944-05-16 - 05-14  
Leopold cult.,Jeanne Champagne  
(Joseph Champagne rentier,Anna Joly oncle et tante de l'enfant)

JOLY M.Blanche Aline Juliette  
1913-04-10 - 04-09  
Edouard cult.,Exilia Bruneau  
(Edouard Coutu,Delia Ducharme son epouse (Ste-Elisabeth))

### JOLY (Suite...)

JOLY M.Diane Manon 1963-02-24 - 02-13	Marcel mecanicien,Carmen Robitaille (Yvon Schmidt,Normande Robitaille son epouse oncle et tante de l'enfant)
JOLY M.Laura Jeanne 1900-10-31 - 10-30	Edouard commercant,Exilia Bruneau (St-Felix de Valois) (Edouard Poirier (St-Felix de Valois),Rose-Anna Bruneau son epouse)
JOLY M.Marielle Leonie 1952-11-16 - 11-15	Leopold cult.,Jeanne Champagne (Edouard Poirier,Rose Anna Bruneau son epouse)
JOLY M.Paule Yolande Huguette 1946-07-11 - 07-11	Leopold cult.,Jeanne Champagne (Hector Champagne,Rose Peloquin (St-Paul de Joliette))
JOLY M.Paulette Micheline 1942-08-27 - 08-26	Leopold cult.,Jeanne Champagne (Edouard Joly,Exilia Bruneau son epouse)
JOLY M.Pierrette Huguette Madeleine 1940-08-15 - 08-14	Leopold cult.,Jeanne Champagne (Charles Champagne grand-pere de l'enfant,Marie Louise Champagne)
JOLY M.Rose 1898-07-30 - 07-29	Edouard commercant,Exilia Bruneau (St-Felix de Valois) (Camille Joly (St-Felix de Valois),Alexandrina Poirier son epouse)

### LACROIX

LACROIX J.Roland Jean Philippe 1980-02-17 - 01-11	Jocelyn gerant,Marielle Lacroix (Roland Ricard (Mtl),Sylvie Lacroix (St-Felix de Valois))
--	--

### LAFERRIERE

LAFERRIERE J.Olivier Andre 1906-10-02 - 10-01	Paul cult.,Emma Tessier (Joseph Laferrriere,Marie Laferrriere)
LAFERRIERE Leon Paul Emilien 1904-01-15 - 01-13	Paul cult.,Emma Tessier (David St-Aubin,Melvina Tessier)
LAFERRIERE M.Ange 1903-07-15 - 07-15	William cult.,Georgiana Mainville (Napoleon Piette,Agnes Pelland veuve de Andre Laferrriere)
LAFERRIERE M.Anna 1900-05-13 - 05-13	William cult.,Georgiana Miville (Alfred Miville,Nazaree Roy son epouse)
LAFERRIERE M.Blanche Gilbert 1917-05-05 - 05-04	William cult.,Georgiana Miville (Arthur Aubin,Hermelina Miville son epouse)
LAFERRIERE M.Christianna Rosa 1915-03-24 - 03-24	William cult.,Georgiana Mainville (Joseph Laferrriere,Christana Sarrazin)
LAFERRIERE M.Christine Agathe 1897-07-06 - 07-05	Paul cult.,Emma Tessier (Oscar Tessier (St-Felix de Valois),Marie Anne Hetu son epouse)
LAFERRIERE M.Doria 1905-07-29 - 07-29	William cult.,Georgiana Minville (Paul Laferrriere,Emma Tessier son epouse)
LAFERRIERE M.Emilienne 1900-12-21 - 12-21	Paul cult.,Emma Tessier (William Laferrriere,Georgiana Mainville son epouse)
LAFERRIERE M.Germaine 1910-11-01 - 10-30	William cult.,Georgiana Minville (Simon Majeau (St-Gabriel de Brandon),Marie Louise Minville son epouse)
LAFERRIERE M.Jeanne 1912-08-08 - 08-07	William,Georgiana Minville (Paul Pelland,Agnes Geoffroy son epouse)
LAFERRIERE Paul Leonce Clement 1899-04-26 - 04-25	Paul cult.,Emma Tessier (Leonce Tessier (St-Felix de Valois),Clarisse Poirier son epouse)

### LAFORGE

LAFORGE Lucie Martine Julie 1984-10-20 - 09-08	Mario jour.,Monique Paradis (Doris Paradis,Lilianne Desrosiers grands-parents (St-Norbert))
---	--

### LALIBERTE

LALIBERTE J.Francois Mag.Clovis Guy 1958-08-17 - 08-05	Magella menuisier,Therese Barrette (J.Francois Magella Clovis Guy) (Francois Desrosiers,Jeannette Rondeau)
---	---



LALIBERTE (Suite...)

LALIBERTE M.Aline Alexina Maryse  
1954-03-21 - 03-20

Magella,Therese Barrette  
(Edouard Deschamps,Aline Laliberte)

LANDREVILLE

LANDREVILLE J.Luc Jonathan  
1987-06-21 - 05-27

Michel,Sylvie Belanger  
(Luc Landreville (Repentigny),Guylaine Landry)

LANNI

LANNI M.Yvonne Jeanne Lina  
1953-05-17 - 05-10

Felix operateur,Carmen Ducharme (St-Barthelemy Mtl)  
(Emile Ducharme,Yvonne Mainville son epouse grands-parents de L'enfant)

LAPOINTE

LAPOINTE J.Charles Gilles  
1952-12-17 - 12-14

Paul cult.,Marie Ange Rondeau  
(Charles Edouard Rondeau,Jeanne Gaudet son epouse oncle et tante de L'enfant)

LAPOINTE J.Pierre Aime Mario  
1953-12-20 - 12-19

Paul,Marie Ange Rondeau  
(Pierre Aime Rondeau,Annette Lavallee son epouse oncle et tante de L'enfant)

LAPOINTE M.Lucie Bibiane Denise  
1956-12-02 - 11-14

Paul cult.,Marie Ange Rondeau  
(Rene Poirier,Lucie Rondeau son epouse (St-Gabriel de Brandon)

LAPOINTE M.Murielle Lise  
1959-01-25 - 01-17

Paul cult.,Marie Ange Rondeau  
(Donat Houde,Murielle Lapointe son epouse (Ste-Brigitte Mtl)

LAPORTE

LAPORTE M.Andree Ginette  
1948-07-01 - 06-30

Roger cult.,Anne Gravel  
(Gerard Gravel,Florence Racine son epouse (St-Jean de Matha)

LARAMEE

LARAMEE J.Alfred  
1909-05-20 - 05-20

Joseph cult.,Elise Courchene  
(Alfred Beaulieu (St-Felix de Valois),Delia Demers son epouse)

LARAMEE J.Charles  
1907-10-20 - 10-19

Joseph cult.,Elisa Courchene  
(Charles Laramee,Delia Corriveau son epouse)

LEDUC

LEDUC M.Yvonne Louise  
1960-10-09 - 09-30

Gilles presseur,Denise Ducharme (Sts-Martyrs Canadiens Mtl)  
(Emile Ducharme,Yvonne Mainville grands-parents de L'enfant)

LEFEBVRE

LEFEBVRE Elise Gisele Monique  
1947-03-15 - 03-14

Pierre cult.,Marie Blanche Mondor  
(Alzear Robert,Anastasia Mondor son epouse oncle et tante de L'enfant)

LEFEBVRE J.Jacques Jean Guy  
1944-09-09 - 09-06

Pierre cult.,Marie Blanche Mondor  
(Phileas Lalumiere menuisier,Anna Mondor son epouse (St-Anselme Mtl)

LEFEBVRE M.Marg. Liliane France  
1952-04-26 - 04-19

Herve peintre,Marguerite Gunville (M.Marguerite Liliane France)  
(Laval Lefebvre,Liliane Vezina son epouse)

LEPINE

LEPINE J.Jean Pierre Mario  
1950-04-02 - 03-30

Florian,Aline Adam (St-Gabriel de Brandon)  
(Joseph Marois,Marie Blanche Rondeau son epouse)

LESPERANCE

L'ESPERANCE J.Jean Pierre Nicolas  
1977-07-03 - -

Paul Andre,Jacqueline Lambert (n.1971-08-28)  
(Jean-Pierre Joly,Jeannine William)

### LESPERANCE (Suite...)

L'ESPERANCE J.Pierre Maur. Jonathan  
1977-07-03 - -

Paul Andre, Jacqueline Lambert (J.Pierre Maurice Jonathan) (n.1976-10-13)  
(Pierre Martineau, Andree Brizard)

### LONGPRE

LONGPRE J.Origene  
1905-05-11 - 05-10

Emile forgeron, Malvina Clermont  
(Israel Longpre meunier (St-Felix de Valois), Sarah Desrosiers son épouse)

### LOYER

LOYER M.Edith Julie  
1984-09-09 - 07-28

Claude jour., Guylaine Rainville  
(Christian Loyer, France Loyer oncle et tante de l'enfant)

### MAINVILLE

MAINVILLE Diane Mariska  
1947-06-15 - 06-09

Eustache cult., Deslep Henault  
(Donat Racine, Rejeanne Mainville son épouse (Mtl))

MAINVILLE J.Charles Jean Hertel  
1941-09-06 - 09-05

Eustache cult., Delys Henault  
(Charles Mainville, Louisiana Godin son épouse)

MAINVILLE J.Edouard Serge  
1945-07-31 - -

Eustache cult., Deslys Henault  
(Edouard Henault, Bernadette Rainville son épouse grands-parents de l'enfant)

MAINVILLE J.Pierre Bruno  
1974-06-16 - 06-04

Jean contremaitre, Roselyne Roy  
(Pierre Bradette, Maryse Mainville son épouse oncle et tante de l'enfant)

MAINVILLE M.Ange Diana  
1901-09-11 - 09-10

Telesphore cult., Yvonne Tremblé  
(Eugene Boucher fabricant de beurre, Celia Mainville son épouse)

MAINVILLE M.Anne Yvonne  
1907-05-13 - 05-13

Cuthbert menuisier, Mathilda Godin  
(Leonce Mainville marchand, Octavie Coutu son épouse)

MAINVILLE M.Antoinette Jacinthe  
1970-07-19 - 07-12

Jean, Roseline Roy  
(Omer Roy, Antoinette Rondeau son épouse grands-parents)

MAINVILLE M.Carmen Louise  
1950-10-04 - 10-02

Eustache cult., Deslys Henault  
(Louis Joseph Ferland, Carmen Henault son épouse (St-Norbert))

MAINVILLE M.Martine Deslys  
1971-12-26 - 12-13

Jean jour., Roseline Roy  
(Eustache Mainville, Deslys Henault son épouse grands-parents de l'enfant)

MAINVILLE M.Sylvie Andree  
1977-10-23 - 09-26

Jean, Roselyne Roy  
(Bertrand Roy, Rita Beaulieu oncle et tante de l'enfant)

MAINVILLE M.Yolande Germaine  
1931-06-20 - 06-18

Anatole cult., Marie Ange Marois  
(Cuthbert Mainville, Mathilda Godin son épouse (Mtl))

MINVILLE J.Léo Herve  
1914-01-13 - 01-13

Willie jour, Heva Plante  
(Remi Plante, Merelise Roberge son épouse)

MINVILLE J.Pierre Eustache  
1914-12-08 - 12-07

Charles, Louisiana Godin  
(Pierre Minville, Louise Cloutier grands-parents)

MINVILLE M.Alice Albertine  
1909-03-24 - 03-23

Cuthbert menuisier, Mathilda Godin  
(Eugene Boucher marchand (St-Felix de Valois), Celia Minville son épouse)

MINVILLE M.Blanche Armande Annette  
1915-05-20 - 05-19

Alphonse jour., Marie Anna Nadeau  
(Alfred Minville, Nazaree Roy son épouse)

MINVILLE M.Cecile Annette  
1922-05-28 - 05-27

Anatole cult., M.Ange Marois  
(Thomas Charbonneau, Alexina Mainville son épouse soeur du pere)

MINVILLE M.Cecile Gertrude  
1919-08-02 - 08-02

Albert cult., Diana Cloutier  
(Joseph Cloutier, Josephine Mc Murray grands-parents de l'enfant)

MINVILLE M.Germaine Irene  
1911-10-08 - 10-07

Cuthbert menuisier, Mathilda Godin  
(Pierre Minville, Eloise Cloutier son épouse)

MINVILLE M.Rejeanne Yvette  
1922-08-09 - 08-09

Charles cult., Louisiana Godin  
(Evangeliste Brissette, Elodia Minville son épouse (St-Felix))

### MAINVILLE (Suite...)

MINVILLE M. Rosilia  
1897-08-01 - 07-31  
Alfred cult., Nazaree Roy  
(Simeon Majeau, Marie-Louise Minville son epouse)

MIVILLE J. Cuthbert Henri  
1915-06-08 - 06-08  
Cuthbert menuisier, Matilda Godin  
(Remi Plante, Merelise Roberge grand-oncle et tante de l'enfant)

MIVILLE J. Donat  
1899-01-24 - 01-23  
Alfred cult., Nazaree Roy  
(Aldean Charbonneau, Alexandrina Ducharme)

MIVILLE J. Leonce Georges Albert  
1921-01-11 - 01-11  
Albert cult., Diana Cloutier  
(Leonce Miville, Octavie Coutu son epouse)

MIVILLE J. Rolland  
1924-05-17 - 05-16  
Charles, Louisiana Godin  
(Joseph Joly, Rose Anna Miville son epouse (Hochelaga Mtl))

MIVILLE M. Alice Gertrude  
1916-03-03 - 02-29  
Charles cult., Louisiana Godin  
(Francois Godin, Georgiana Brissette son epouse)

MIVILLE M. Annette Lucie Ermina  
1921-07-28 - 07-26  
Cuthbert menuisier, Mathilda Godin  
(Anatole Miville, Marie Ange Marois son epouse soeur de l'enfant)

MIVILLE M. Doria  
1899-01-24 - 01-23  
Alfred cult., Nazaree Roy  
(Louis Henault, Philomene Gravel)

MIVILLE M. Eva Imelda  
1915-08-30 - 08-29  
Willie jour., Eva Plante  
(Leonce Miville, Octavie Coutu oncle et tante de l'enfant)

### MAJEAU

MAJEAU J. Alain Martin  
1974-04-14 - 03-29  
Dorien infirmier, Carmen Lafond  
(Roger Lafond, Cecile Roy son epouse grands-parents de l'enfant)

MAJEAU J. Gilbert Daniel  
1972-06-25 - 06-09  
Dorien infirmier, Carmen Lafond  
(Robert Lafond, Denise Sagala son epouse oncle et tante de l'enfant)

MAJEAU M. Josee Nathalie  
1976-06-13 - 05-23  
Dorien infirmier, Carmen Lafond  
(Gilles Menard, Lise Marois son epouse cousins des parents)

MAJEAU M. Yvonne  
1901-07-24 - 07-24  
Adelard menuisier, Marie Cloutier (Joliette)  
(Olivier Cloutier (St-Cleophas), Cleophie Rainville son epouse)

### MALBOEUF

MALBOEUF Alexandra Stephanie  
1979-05-06 - 04-26  
..., Nicole Malboeuf  
(Rene Malboeuf (Mtl), Sylvie Legault (Ville Mercier))

### MALO

MALO M. Stephanie Melissa  
1979-04-15 - 03-06  
Gilles laveur de vitres, Therese Therrien  
(Georges Malo, Denise Castonguay grands-parents de l'enfant (Mtl))

### MARION

MARION J. Emilien  
1913-03-29 - 03-28  
Pierre cult., Adrienne Houde  
(Joseph Chretien, Edesse Lavallee son epouse)

MARION J. Eugene Pierre  
1949-07-05 - 07-05  
Emilien, Georgette Coutu  
(Eugene Aubin, Aldea Marion son epouse (St-Felix))

MARION J. Gerard Michel  
1950-10-25 - 10-25  
Emilien, Georgette Coutu  
(Gerard Coutu, Cecile Cloutier son epouse oncle et tante de l'enfant)

MARION J. Gilles  
1956-10-02 - 09-18  
Adrien, Marie Claire Marion  
(Lucien Chretien, Alice Marion)

MARION J. Yvan Claude  
1953-12-20 - 12-17  
Emilien cult., Georgette Coutu  
(Simeon Menard, Berthe Marion)

MARION J. Yves Serge  
1953-12-20 - 12-17  
Emilien cult., Georgette Coutu  
(Herve Menard, Florida Menard)

## MARION (Suite...)

MARION M. Alice  
1911-11-17 - 11-16

MARION M. Anne Diane  
1956-03-18 - 03-17

MARION M. Blandine  
1909-10-04 - 10-04

MARION M. Elianne Carmen  
1922-09-08 - 09-08

MARION M. Emilienne  
1905-07-03 - 07-02

MARION M. Florida  
1903-05-13 - 05-13

MARION M. Rose Alba  
1899-04-17 - 04-16

MARION M. Therese Jocelyne  
1947-03-29 - 03-29

MARION M. Yvonne  
1908-08-16 - 08-15

MARION Maria Rosa Yvonne  
1908-04-13 - 04-12

Pierre cult., Adrienne Houde  
(Henri Henault, Alexandrina Houde)

Emilien aviculteur, Georgette Coutu  
(Jean-Paul St-Onge, M. Laure Coutu son epouse (St-Barnabe-Apotre Mtl)

Pierre cult., Adrienne Houde  
(Stanislas Pelland (St-Jean de Matha), Emelia Houde son epouse)

Pierre cult., Adrienne Houde  
(Arthur Marion, Florida Marion frere et soeur de l'enfant)

Pierre cult., Adrienne Houde  
(Alfred Bouillon agent (St-Felix de Valois), Elexina Henault son epouse)

Pierre cult., Adrienne Houde  
(Clement Plouffe (St-Norbert), Cordelia Marion)

Pierre cult., Adrienne Houde (St-Norbert)  
(Jerome Houde (St-Felix de Valois), Zoe Morel son epouse)

Emilien cult., Georgette Coutu  
(Hector Coutu, Therese Coutu grand-pere et tante de l'enfant)

Pierre cult., Adrienne Houde  
(Hormisdas Marion, Dorothee Pelland son epouse (St-Norbert)

Hormisdas cult., Dorothee Pelland (St-Norbert)  
(Joseph Bourre (St-Norbert), Marie Pelland son epouse)

## MAROIS

MAROIS J. Anatole Guy Real  
1944-04-04 - 04-03

MAROIS J. Auguste  
1901-06-07 - 06-07

MAROIS J. Auguste Marcel  
1945-09-22 - 09-16

MAROIS J. Azellus  
1925-01-13 - 01-12

MAROIS J. Florent Dorian  
1947-06-09 - 06-09

MAROIS J. Gerard Napoleon  
1918-02-04 - 02-03

MAROIS J. Leonce  
1897-05-10 - 05-09

MAROIS J. Louis Hector  
1903-04-18 - 04-17

MAROIS J. Omer Rejean  
1940-09-29 - 09-27

MAROIS J. Roger  
1921-01-06 - 01-04

MAROIS M. Albertina  
1922-11-02 - 11-01

MAROIS M. Ange Yvonne  
1901-05-26 - 05-25

MAROIS M. Anna  
1898-08-24 - 08-23

MAROIS M. Anna Cecile  
1919-02-12 - 02-12

Auguste cult., Rose Alma Majeau  
(Anatole Mainville, Marie Ange Marois son epouse)

Joseph cult., Philomene Roy  
(Auguste Boucher fabricant de beurre, Rosilda Champagne son epouse)

Auguste cult., Rose Alma Majeau  
(Marcel Legault, Cecile Marois son epouse)

Omer ferblantier, Flore Chenevert  
(Auguste Marois frere du pere, Germina Boucher)

Auguste cult., Rose Anna Majeau  
(Florian Poirier, Eliane Marois soeur de l'enfant)

Omer ferblantier, Flore Chesnevert  
(Joseph Marois, Philomene Roy son epouse grands-parents de l'enfant)

Joseph cult., Philomene Roy  
(Alfred Miville, Nazeree Roy son epouse)

Joseph cult., Philomene Roy  
(Louis Boucher (St-Gabriel de Brandon), Alexina Cloutier son epouse)

Auguste cult., Rose Anna Majeau  
(Omer Marois ferblantier, Flore Chenevert son epouse)

Omer ferblantier, Flore Chesnevert  
(Hildege Tessier, Marie Louise Chenevert son epouse (St-Felix)

Omer ferblantier, Flore Chesnevert  
(Auguste Boucher, Rose Ida Champagne son epouse)

Eugene cult., Mathilda Godin  
(Hormisdas Godin, Georgiana Beauchene son epouse)

Francois jour., Celia Gagnon  
(Octave Clermont, Marie Louise Gagnon son epouse)

Omer ferblantier, Flore Chenevert  
(Donat Ducharme, Anna Chenevert son epouse tante de l'enfant)

### MAROIS (Suite...)

MAROIS M. Anna Therese  
1926-02-28 - 02-25  
Omer ferblantier, Flore Chenevert  
(Henry Pontbriand, Anna Corriveau son epouse)

MAROIS M. Denise Rejeanne  
1938-08-11 - 08-11  
Auguste cult., Rose Anna Majeau  
(Leonce Marois menuisier, Rose Alba Gravel son epouse (Lavaltrie))

MAROIS M. Imelda Clemence  
1942-06-21 - 06-18  
Auguste jour., Rose Alma Majeau  
(Joseph Clement Poirier, Lucina Majeau son epouse (St-Gabriel))

MAROIS M. Jeanne Eliane  
1932-06-06 - 06-05  
Auguste cult., Rose Anna Majeau  
(Mederic Majeau, Exilda Henault son epouse (St-Gabriel))

MAROIS M. Lise Francine  
1949-03-20 - 03-18  
Auguste cult., Rose Alma Majeau  
(Rodolphe Bruneau, Eva Rainville son epouse)

MAROIS M. Marguerite Aurore  
1936-05-28 - 05-27  
Auguste cult., Rose Alma Majeau  
(Joseph Marois, Philomene Roy son epouse grands-parents de l'enfant)

MAROIS M. Marjolaine Marguerite  
1952-08-10 - 08-10  
Auguste jour., Rose Anna Majeau  
(Marcel Ducharme, Aurore Marois beau-frere et soeur de l'enfant)

MAROIS M. Noella Lucille  
1937-07-24 - 07-24  
Auguste cult., Rose Alma Majeau  
(Ernest Majeau, Aurora Majeau son epouse oncle et tante de l'enfant)

MAROIS M. Rose  
1900-03-11 - 03-09  
Joseph cult., Philomene Roy  
(Eugene Boucher fromagier, Celia Miville son epouse (St-Felix de Valois))

MAROIS M. Yvonne  
1903-02-16 - 02-15  
Eugene cult., Mathilda Godin  
(Felix Bruneau, Elisabeth Marois son epouse)

### MARTINEAU

MARTINEAU Christ. Mar. Del Alexandre  
1979-08-05 - 06-10  
Luc cult., Jacinthe Murray (Christian Marcel Del Alexandre)  
(Marcellin Martineau, Christiane Coutu oncle et tante de l'enfant)

MARTINEAU J. Arthur Azellus  
1897-03-01 - 03-01  
Esdras, Armenie Henault  
(Louis Henault, Philomene Gravel son epouse)

MARTINEAU J. Gerard Magella  
1925-05-22 - 05-22  
Wilfrid cult., Marie-Anne Cloutier  
(Georges Bacon, Maria Cloutier son epouse)

MARTINEAU J. Lucien Paul Marcellin  
1947-02-22 - 02-21  
Adelmar, Simone Bellerose  
(Lucien Martineau, Imelda Bellerose)

MARTINEAU J. Wilfrid Gerard Cleo  
1944-09-13 - 09-12  
Adelmar cult., Simone Bellerose  
(Wilfrid Martineau, Marie Anne Cloutier son epouse grands-parents de l'enfant)

MARTINEAU Louis Joseph Eustache  
1899-05-07 - 05-07  
Esdras cult., Hermine Henault  
(Louis Henault bourgeois, Marie-Louise Brunel son epouse)

MARTINEAU M. Gratia Gilb. Herminie  
1921-08-15 - 08-14  
Joseph meunier, Christiana Poirier (M. Gratia Gilberte Herminie)  
(Esdras martineau, Herminie Henault son epouse grands-parents de l'enfant)

MARTINEAU M. Hermence Luce Murielle  
1940-03-15 - 03-15  
Adelmar cult., Simone Bellerose  
(Felix Bellerose, Aldea Pelland son epouse)

MARTINEAU M. Jeanne d'Arc  
1921-01-08 - 01-08  
Wilfrid menuisier, Marie Anna Cloutier  
(Esdras Martineau, Armenie Henault son epouse grands-parents de l'enfant)

MARTINEAU M. Madeleine Lise Carmen  
1926-04-04 - 04-03  
Joseph menuisier, Christiana Poirier  
(Rodolphe Poirier, Laurette Hamelin son epouse oncle et tante de l'enfant)

MARTINEAU M. Rose Yvette  
1923-04-17 - 04-17  
Wilfrid cult., Marie Anna Cloutier  
(Joseph Hunault, Rose Anna Martineau son epouse)

MARTINEAU M. Therese Delvina  
1916-05-01 - 05-01  
Joseph cult., Christiane Poirier  
(Mederic Poirier, Delvina Guilbeault son epouse grands-parents de l'enfant)

### MASSE

MASSE J. Elie Arthur  
1908-11-29 - 11-28  
Joseph commercant, Malvina Leclair  
(Elie Masse etudiant, Rosealba Masse)

### MASSE (Suite...)

MASSE J.Omer  
1899-02-28 - 02-28

Leandre cult.,Julie Clermont  
(Louis Henault,Marie Louise Brunel son epouse)

MASSE J.Ovide  
1899-02-28 - 02-28

Leandre cult.,Julie Clermont  
(Francois Houde,Esther Rainville son epouse)

MASSE M.Cecile Florence  
1910-07-09 - 07-08

Joseph artisan,Malvina Leclair  
(Alphonse Coutu (St-Felix de Valois),Georgiana Masse son epouse)

### MC MURRAY

MC MURRAY BELLEROSE Etienne Frs Xav  
1985-05-05 - -

Robert Bellerose,M.Claude Mc Murray (Etienne Francois Xavier, n.1984-12-20)  
(Alain Bellerose,Lise Leblanc oncle et tante de l'enfant)

MC MURRAY BELLEROSE Y.L.Felix  
1982-05-23 - 02-23

Robert Bellerose jour.,Marie Claude Mc Murray (Yvan Louis Felix)  
(Gilles Beaulieu,Louise Mc Murray oncle et tante de l'enfant)

MC MURRAY J.Donat Azellus  
1905-10-28 - 10-28

Charles cult.,Marie Rainville  
(Donat Ducharme,Onesime Mc Murray son epouse)

MC MURRAY J.Jean Charles Yvan  
1945-02-01 - 01-18

Azellus cult.,Flore Champagne  
(Charles Champagne (St-Felix),Mme veuve Charles Mc Murray)

MC MURRAY J.Omer  
1897-11-08 - 11-07

Joseph jour.,Louise Desalliers  
(Nazaire Desalliers (St-Norbert),Louise Pilon son epouse)

MC MURRAY M.Alice  
1904-05-11 - 05-10

Charles cult.,Marie Adeline Rainville  
(Alexis Rainville (St-Felix de Valois),Adeline Coutu son epouse)

MC MURRAY M.Alice Blandine  
1906-04-10 - 04-09

Georges agent,Albertine Herard  
(Jean-Baptiste Coutu,Exilda Herard son epouse (St-Felix))

MC MURRAY M.Carm. Claude Dominique  
1953-06-13 - 06-08

Azellus cult.,Flore Champagne (M.Carmelle Claude Dominique)  
(Leon Ducharme,Alice Mc Murray son epouse oncle et tante de l'enfant)

MC MURRAY M.Cecile Michelle  
1946-02-15 - 02-14

Azellus cult.,Flore Champagne  
(Joseph Champagne rentier,Marie Ange Beaudoin son epouse (St-Paul Joliette))

MC MURRAY M.Flore Aurore  
1902-01-26 - 01-26

Charles cult.,Marie Rainville  
(Charles Mc Murray,Julie Champagne son epouse)

MC MURRAY M.Julia Lucie  
1947-04-15 - 04-14

Azellus cult.,Flore Champagne  
(Gerard Ducharme,Flore Mc Murray cousin et tante de l'enfant)

MC MURRAY M.Marg. Louise Mireille  
1949-02-22 - 02-21

Azellus,Flore Champagne (M.Marguerite Louise Mireille)  
(Phedine St-Georges,Marie Louise Champagne son epouse)

MC MURRAY M.Yvonne  
1907-08-11 - 08-10

Charles cult.,Marie Rainville  
(Felix Briley tailleur (New Bedford E.U.),Virginie Mc Murray son epouse)

### MENARD

MAYNARD J.Urbain Emilien  
1897-10-11 - 10-11

Joseph cult.,Darimel Maxwell (St-Gabriel de Brandon)  
(Urbain Bellerose (St-Gabriel de Brandon),M.Louise Roch son epouse)

### MONDOR

MONDOR M.Anna Reine Flor. Suzanne  
1951-08-07 - 08-07

Florant,Gisele Poirier (M.Anna Reine Florence Suzanne)  
(Emile Mondor,Marie Anna Ducharme)

MONDOR M.Florence Francoise  
1948-01-29 - 01-29

Emile cult.,Marie Anna Ducharme  
(Paul Richard,Therese Mondor son epouse oncle et tante de l'enfant)

### MOREL

MOREL M.Helene Carole Lyne  
1981-02-15 - 01-07

Michel livreur,Lise Beausoleil  
(Gerard Beausoleil,Carole Vernier oncle et tante de l'enfant)

### MOUSSEAU

MOUSSEAU M.Louise  
1905-01-13 - 01-12

Denis bedeau,M.Louise Fournier  
(Gedeon Mousseau (St-Felix de Valois),Marie Louise Bouregard son epouse)

### MOUSSEAU (Suite...)

MOUSSEAU M.Rose Alba  
1901-10-10 - 10-09

Denis sacristain,Marie-Louise Fournier  
(Esdras Emery (St-Felix de Valois),Alexandrina Mousseau son epouse)

MOUSSEAU M.Rose Anna  
1901-10-10 - 10-09

Denis sacristain,Marie-Louise Fournier  
(Octavian Mousseau (St-Felix de Valois),Cordelia Champagne son epouse)

### NADEAU

NADEAU J.Francois  
1967-07-09 - 06-28

Guy aviculteur,Francoise Mondor  
(Olivier Nadeau,Angelique Robillard son epouse grands-parents de l'enfant)

### NAULT

NAULT Alex Dimitri Sebastien  
1989-10-01 - -

...,Danielle Nault (St-Felix de Valois) (n.1985-04-26)  
(Guy Pregent,Gertrude Soucy son epouse (Ville St-Pierre))

NAULT BEAUCAIRE Alexis Fabien  
1982-04-04 - 03-26

Daniel Beaucaire imprimeur,Ginette Nault (St-Felix de Valois)  
(Jean Cyr,Helene Beaucaire (St-Eustache))

NAULT BEAUCAIRE Barbara Catherine  
1982-03-14 - -

Daniel Beaucaire,Ginette Nault (St-Felix de Valois) (n.1977-09-21)  
(Rosaire Turcotte,Gertrude Emery)

NAULT David Alexis William  
1982-03-14 - 01-31

...,Danielle Nault (St-Felix de Valois)  
(Daniel Beaucaire,Ginette Nault)

NAULT J.Francois Etienne  
1982-03-14 - -

...,Ginette Nault infirmiere (St-Felix de Valois) (n.1975-04-01)  
(Gaetan Nault,Nicole Le Breux?)

NAULT Joffrey Nicolas Guillaume  
1989-10-01 - 06-27

...,Danielle Nault  
(Yannick Gagne,Virginie Rouleau frere et grand-mere de l'enfant)

NAULT Sandrine Marilynne Marie Neige  
1982-03-14 - -

...,Danielle Nault (n. 1980-01-03)  
(Denis Lafrance,Michele Nault (Longueuil))

### PARE

PARE J.Jean Claude  
1946-04-03 - 04-01

Paul cult.,Anita Plante  
(Leo Plante,Jeannette Plante oncle et tante de l'enfant)

PARE M.Murielle Yvette  
1944-02-06 - 02-04

Paul mecanicien,Anita Plante  
(Walter Plante,Alberta Asselin son epouse grands-parents de l'enfant)

### PARENT

PARENT M.Mariette Louise  
1964-06-07 - 05-30

Lucien jour.,Gisele Mondor  
(Leo Houde menuisier,Mariette Parent son epouse oncle et tante de l'enfant)

### PELLAND

PELLAND J.Leopold  
1904-04-09 - 04-06

Stanislas cult.,Delina Houde (St-Jean de Matha)  
(Alfred Bouillon ayeul (St-Felix de Valois),Alexina Henault son epouse)

PELLAND M.Aldea Aurez Jeanne  
1919-10-11 - 10-11

Wilfrid cult.,Anna Laferriere  
(Felix Bruneau,Aldea Pelland son epouse)

PELLAND M.Anna Hermina  
1899-06-26 - 06-25

Paul cult.,Agnes Geoffroy  
(Joseph Pelland (St-Gabriel de Brandon),Victoria Bastien son epouse)

PELLAND M.Lucille Agnes  
1918-08-16 - 08-15

Wilfrid cult.,Anna Laferriere  
(Paul Pelland,Agnes Geoffroy)

### PERREAULT

PERREAULT M.Danielle Sylvie  
1955-07-27 - 07-14

Edgar epicier,Cecile Gaudet  
(Leo Lafortune,Rejeanne Gaudet son epouse oncle et tante de l'enfant)

### PIETTE

PIETTE Anonyme ond.  
1899-09-18 - 09-18

Napoleon cult.,Alexandrina Laferriere  
( )

PIETTE (Suite...)

PIETTE Chantal Anne Marie  
1981-12-27 - 09-28  
Bernard comptable, Ginette Laforest  
(Claude Laforest, Chantal Laforest (St-Esprit))

PIETTE J. Alphonse Napoleon  
1906-05-30 - 05-29  
Napoleon cult., Genevieve Rondeau  
(Joseph Lavallee ptre, Julie Lavallee epse de feu David Rondeau (St-Norbert))

PIETTE J. Christian Gilles Jonathan  
1983-08-06 - 05-27  
Christian commis, Diane Simard  
(Gilles Piette, France Morin oncle et tante (St-Eustache))

PIETTE J. Florent Patrick  
1963-09-22 - 09-10  
Claude cult., Marthe Rondeau  
(Joseph Piette, Dina Delisca Poitras son epouse grands-parents de l'enfant)

PIETTE J. Jean Robert Claude  
1942-01-18 - 01-16  
Joseph cult., Delisca Poitras  
(Jean Marie Lessard, Jeanne Robert son epouse (St-Gabriel de Brandon))

PIETTE J. Marie Lucien  
1916-04-16 - 04-15  
Clarence cult., Florentine Coutu  
(Leon Piette, Melina Demers son epouse)

PIETTE J. Napoleon Laurent Normand  
1938-01-23 - 01-21  
Joseph cult., Delisca Poitras  
(Wilfrid Boucher, Delia Piette son epouse oncle et tante de l'enfant)

PIETTE J. Rejent Patrick  
1940-04-14 - 04-11  
Joseph cult., Delisca Poitras  
(Patrick Morin instructeur barbier, Berthe Poitras son epouse)

PIETTE J. Rene Fernand  
1939-03-13 - 03-12  
Joseph cult., Delisca Poitras  
(Georges Comtois, Alberta Piette son epouse (St-Gabriel de Brandon))

PIETTE M. Anna Gertrude Dolores  
1924-08-30 - 08-28  
Joseph menuisier, Flore Coutu  
(Charles Coutu, Marie Anna Coutu fille du parrain)

PIETTE M. Annick Claude  
1980-01-20 - -  
Claude apiculteur, Marthe Rondeau (n.1979-12-04)  
(Patrick Piette, Chantal Piette frere et soeur de l'enfant)

PIETTE M. Denise Florence  
1943-03-12 - 03-11  
Joseph cult., Delisca Poitras  
(Pierre Piette, Aldee Piette)

PIETTE M. Edith Claudine  
1966-05-22 - 05-06  
Claude cult., Marthe Rondeau  
(Gabriel Emery boucher, Huguette Piette son epouse oncle et tante de l'enfant)

PIETTE M. Emerentienne Therese  
1935-09-10 - 09-08  
Joseph cult., Delisca Poitras  
(Omer Vadeboncoeur, Marie Louise Piette oncle et tante de l'enfant)

PIETTE M. Francine Gabrielle  
1949-04-20 - 04-19  
Joseph cult., Delisca Poitras  
(Leo Boucher, Berthe Rioux son epouse (Joliette))

PIETTE M. Ginette Colette  
1946-04-10 - 04-08  
Joseph cult., Delisca Poitras  
(Esdras Emery (St-Felix), Jeanne d'Arc Emery)

PIETTE M. Gislene Jacqueline  
1929-03-26 - 03-25  
Joseph jour., Flore Coutu  
(Felix Bellerose, Aldea Pelland son epouse)

PIETTE M. Helene Marcelle  
1950-06-22 - 06-21  
Emile machiniste, Laurette Brizard  
(Oscar Brizard, Maria Bastien son epouse)

PIETTE M. Huguette Marthe Colombe  
1933-09-15 - 09-14  
Joseph cult., Diana Poitras  
(Sinai Poitras, Laura Roberge son epouse (St-Gabriel de Brandon))

PIETTE M. Isabelle Flore Chantal  
1965-03-14 - 03-02  
Claude cult., Marthe Rondeau  
(Leopold Rondeau, Flore Poirier son epouse grands-parents de l'enfant)

PIETTE M. Joseph Alponse  
1917-08-18 - 08-17  
Joseph, Flore Coutu  
(Joseph Coutu, Dalvina Lacourse son epouse)

PIETTE M. Joseph Edouard Odilon  
1927-02-21 - 02-21  
Joseph jour., Flore Coutu  
(Edouard Bellemare, Marie Anne Coutu son epouse oncle et tante de l'enfant)

PIETTE M. Joseph Emile Eloi  
1919-06-12 - 06-11  
Joseph menuisier, Florentine Coutu  
(Conrad Piette, Analda Piette son epouse oncle et tante de l'enfant)

PIETTE M. Joseph Eusebe Albert  
1921-06-18 - 06-17  
Joseph menuisier, Florentine Coutu  
(Euselie Bruneau menuisier, Rose Anna Coutu son epouse)

PIETTE M. Joseph Hector  
1932-07-27 - 07-26  
Joseph Clarence, Florentine Coutu  
(Hector Coutu, Flore Emma Tessier son epouse)



### PIETTE (Suite...)

PIETTE M.Lise Gislene  
1944-12-12 - 12-11

PIETTE M.Pierrette Anita  
1936-11-11 - 11-09

PIETTE Marie  
1897-12-31 - 12-31

Joseph cult.,Delisca Poitras  
(Armand Desgroseillers constable,Simone Poitras son epouse (Verdun))

Joseph cult.,Delisca Poitras  
(Adrien Turenne,Rollande Poitras oncle et tante de l'enfant)

Napoleon cult.,Alexandrina Laferriere  
(William Laferriere,Marie Cloutier)

### PILOTTE

PILOTTE J.Andre Aurele  
1946-11-10 - 11-04

Guillaume camionneur,Simone Mondor  
(Antonio Pilotte cousin de l'enfant,Marie Levesque son epouse)

### PINARD

PINARD J.Rejean Olivier  
1996-01-28 - -

Martin,Patricia Desalliers (n.1995-10-09)  
(Rejean Desalliers,Monique Ladouceur)

PINARD J.Remi Dany  
1993-09-12 - 07-23

Martin,Patricia Desalliers  
(Remi Desalliers,Isabelle Pinard)

### PLANTE

PLANTE Andre Leo Jeremie  
1990-12-16 - 11-16

Yves,Lorraine Frappier  
(Luc Lariviere,Helene Plante son epouse oncle et tante de l'enfant)

PLANTE Ariane Jacinthe Valerie Anna  
1995-08-20 - 07-01

Yves,Lorraine Frappier  
(Sylvain Gagnon,Jacinthe Frappier)

PLANTE J.Alfred Roland Pierre Paul  
1948-11-13 - 11-11

Leo cult.,Diane Cloutier  
(Adrien Lavallee,Antoinette Plante son epouse (St-Felix))

PLANTE J.Eugene Remi Andre  
1937-08-10 - 08-09

Walter cult.,Alberta Asselin  
(Eugene Plante policier,Alma Dulude son epouse oncle et tante de l'enfant)

PLANTE J.Jacques Gerald  
1951-04-08 - 04-07

Leo cult.,Irene Cloutier  
(Olivier Cloutier,Anna Herrard son epouse grands-parents)

PLANTE J.Jeremie Yves  
1959-10-25 - 10-14

Leo cult.,Irene Cloutier  
(Jeremie Godin (Mtl),Louisiana Godin)

PLANTE J.Leo  
1922-05-15 - 05-15

Alfred cult.,Louisiana Godin  
(Remi Plante,Merlise Roberge son epouse grands-parents de l'enfant)

PLANTE J.Remi Florian  
1929-07-20 - 07-18

Walter cult.,Alberta Asselin  
(Joseph Champagne,Marie Louisiana Plante son epouse (Mtl))

PLANTE J.Roger Real  
1928-04-03 - 04-03

Walter cult.,Alberta Asselin  
(Alpherie Vincent,Dianna Asselin son epouse soeur de la mere)

PLANTE J.Walter Leo  
1922-09-06 - 09-06

Walter cult.,Alberta Asselin  
(Remi Plante,Elise Roberge son epouse grands-parents de l'enfant)

PLANTE Jeannette Louisiana  
1926-05-16 - 05-15

Walter cult.,Alberta Asselin  
(Alfred Plante mecanicien,Louisiana Godin son epouse)

PLANTE M.Anna Imelda  
1932-11-11 - 11-10

Walter cult.,Alberta Asselin  
(Sinai Vincent,Anna Asselin son epouse (St-Emilie de l'Energie))

PLANTE M.Claire Therese  
1931-05-03 - 05-02

Walter cult.,Bertha Asselin  
(Walter Plante fils,Anita Plante frere et soeur de l'enfant)

PLANTE M.Helene Pascale  
1967-12-08 - 12-01

Leo cult.,Irene Cloutier  
(Fernand Villemure,Therese Cloutier son epouse)

PLANTE M.Jeanne Solange  
1955-04-24 - 04-24

Leo cult.,Irene Cloutier  
(Rolland Aubin,Lucille Plante oncle et tante de l'enfant)

PLANTE M.Laure Lucille Georgianna  
1924-06-12 - 06-11

Alfred menuisier,Louisiana Godin  
(Armand Baillargeon,Anna Godin son epouse)

### PLANTE (Suite...)

PLANTE M.Lorette Anita  
1921-07-23 - 07-23

Walter cult., Alberta Asselin  
(Pierre Asselin, Elisabeth Gravel son épouse)

PLANTE M.Monique Lucie  
1957-02-17 - 02-14

Leo cult., Irene Cloutier  
(Ernest Quevillon, Robea Cloutier son épouse oncle et tante de l'enfant)

PLANTE M.Rejeanne Louise  
1953-07-19 - 06-30

Leo cult., Irene Cloutier  
(Emile Cloutier, Rejeanne Ferland son épouse oncle et tante de l'enfant)

PLANTE Yves Richard Olivier  
1992-10-25 - 09-13

Yves, Lorraine Frappier  
(Richard Frappier, Carole Majeau)

### PLOUFFE

PLOUFFE J.Herve Donatien  
1914-09-16 - 09-16

Hermogene, Bernadette Poirier (St-Norbert)  
(Felix Poirier, Josephine Ducharme son épouse)

PLOUFFE M.Denise  
1921-07-12 - 07-12

Alcide chef de gare, Marie Anna Masse (St-Thomas)  
(Evangeliste Plouffe, Emma Desrosiers son épouse grands-parents de l'enfant)

### POIRIER

POIRIER Anne Marie Gladice  
1920-08-06 - 08-05

Rodolphe cult., Laurette Hamelin  
(Philippe Hamelin, Alice Paradis grands-parents de l'enfant)

POIRIER Annette Cecile Jeanne  
1910-04-02 - 04-02

Mederic cult., Dalvina Guilbault  
(Louis Houde (St-Norbert), Josephine Poirier son épouse)

POIRIER Bernadette  
1911-12-17 - 12-17

Onesime forgeron, Dalvina Bellerose  
(Mederic Poirier, Dalvina Guilbault son épouse)

POIRIER Eliette Jolyberthe Sidonie  
1921-12-05 - 12-05

Albert, Helene Marion  
(Ludger Poirier, Armelina Houde)

POIRIER J.Albert  
1902-12-01 - 11-30

Mederic cult., Dalvina Guilbault  
(Joseph Poirier, Olivine Houle son épouse)

POIRIER J.Albert Marcien  
1939-05-03 - 05-02

Antonius cult., Emilienne Joly  
(Albert Joly, Jeannette Comtois son épouse (St-Felix de Valois))

POIRIER J.Alexandre Frederic  
1977-07-10 - 04-18

Donald comptable, Lise Grimard (St-Bernard Mtl)  
(Gilles Poirier, Madeleine Desrosiers oncle et tante de l'enfant)

POIRIER J.Andre Yannick  
1976-06-27 - 06-02

Denis aviculteur, Rejeanne Genereux  
(Arthur Poirier, Monique Bruneau son épouse grands-parents de l'enfant)

POIRIER J.Armand Adrien  
1899-09-26 - 09-26

Mederic cult., Dalvina Guilbault  
(Louis Bellerose (St-Felix de Valois), Olivine Poirier son épouse)

POIRIER J.Arthur Bernard Robert  
1957-03-05 - 03-05

Rolland cult., Albertine Marois  
(Bernard Rainville, M.Marthe Poirier son épouse oncle et tante de l'enfant)

POIRIER J.Benny Bernard Rene  
1944-10-09 - 10-08

Cleophas cult., Melanie Benny  
(Emile Benny gerant, Marie Anna Joly son épouse (St-Felix de Valois))

POIRIER J.Charles Ed. Jean Marie  
1946-10-29 - 10-27

Stanislas cult., Marie Ange Nadeau (J.Charles Edouard Jean-Marie)  
(rev Charles Edouard Guilbault ptre, Murielle Poirier soeur de l'enfant)

POIRIER J.Claude Onesime  
1945-05-13 - 05-13

Roland cult., Albertine Marois  
(Onesime Poirier, Bernadette Poirier)

POIRIER J.Donat Marrien Real  
1929-02-13 - 02-12

Antonius cult., Emilienne Joly  
(Donat Joly, Marie Rose Roy son épouse (Ste-Elisabeth))

POIRIER J.Emile Stanislas  
1906-04-30 - 04-30

Mederic cult., Dalvina Guilbault  
(Maxime Poirier (St-Felix de Valois), Elise Henault epse de feu Felix Poirier)

POIRIER J.Emile Stanislas  
1945-07-03 - 07-02

Stanislas cult., Marie Ange Nadeau  
(Philibert Nadeau (Ste-Melanie), Gisele Poirier tante de l'enfant)

POIRIER J.Eugene  
1898-07-08 - 07-07

Joseph cult., Albina Rainville  
(Elie Masse (St-Felix de Valois), Alexandrina Poirier (Pasco E.U.))

POIRIER (Suite...)

POIRIER J.Jacques Andre Paul  
1949-09-14 - 09-13  
Roland cult.,Albertine Marois  
(Leopold Rondeau,Flore Poirier son epouse oncle et tante de l'enfant)

POIRIER J.Jean Paul  
1916-02-13 - 02-13  
Mederic,Melvina Guilbault  
(Joseph Martineau,Poirier Christianne son epouse)

POIRIER J.Jean Paul Mederic  
1927-11-05 - 11-04  
Antonius cult.,Emilienne Joly  
(Mederic Poirier,Delvina Guilbault son epouse)

POIRIER J.Leonce Antonius  
1901-05-01 - 05-01  
Mederic cult.,Dalvina Guilbault  
(Leonce Tessier (St-Felix de Valois),Clarisse Poirier son epouse)

POIRIER J.Leopold  
1900-01-29 - 01-28  
Maxime marchand,Dorilda Cloutier  
(Louis Bellerose (St-Felix de Valois),Olivine Poirier son epouse)

POIRIER J.Louis Andre  
1958-03-16 - 03-03  
Arthur cult.,Monique Bruneau  
(Louis Poirier,Flore Savignac)

POIRIER J.Mario Luc Donald  
1943-09-16 - 09-14  
Cleophas cult.,Melanie Benny  
(Albert Poirier,Helene Marion (St-Felix de Valois)

POIRIER J.Mario Serge Rodolphe  
1941-07-27 - 07-27  
Antonius cult.,Emilienne Joly  
(Rodolphe Poirier garagiste,Lorette Hamelin son epouse (Pierrefonds)

POIRIER J.Martin Hugo  
1981-12-13 - 08-19  
Denis cult.,Rejeanne Genereux  
(Andre Poirier,Monique Genereux (St-Jean de Matha)

POIRIER J.Mederic Aristide  
1902-05-21 - 05-20  
Joseph cult.,Olivine Houle  
(Mederic Poirier,Dalvina Guilbault son epouse)

POIRIER J.Mederic Iréné  
1907-12-30 - 12-30  
Ludger cult.,Philomene Boisvert (St-Felix)  
(Mederic Poirier,Dalvina Guilbault son epouse)

POIRIER J.Omer Jacques Germaine  
1936-03-04 - 03-03  
Antonius cult.,Emilienne Joly  
(Omer Poirier,Germaine Poirier oncle et tante de l'enfant)

POIRIER J.Onesime  
1909-02-16 - 02-16  
Onesime forgeron,Dalvina Bellerose  
(Leonce Minville marchand,Octavie Coutu son epouse)

POIRIER J.Pierre Omer  
1897-11-25 - 12-28  
Mederic cult.,Dalvina Guilbault  
(Pierre Guilbault (St-Elisabeth),Julie Champagne epouse de Chs Mc Murray)

POIRIER J.Rene Yves  
1953-07-26 - 07-21  
Cleophas cult.,Melanie Benny  
(Irenee Poirier,Marielle Latour son epouse oncle et tante de l'enfant)

POIRIER J.Robert Patrick  
1974-07-28 - 07-01  
Claude operateur,Rose-Aline Gravel  
(Jacques Cloutier,Solange Sarrazin son epouse oncle et tante de l'enfant)

POIRIER J.Rodolphe Denis  
1954-01-10 - 12-29  
Arthur aviculteur,Monique Bruneau  
(Rodolphe Bruneau,Eva Rainville son epouse grands-parents de l'enfant)

POIRIER J.Roger Jean Luc  
1952-03-24 - 03-22  
Rolland cult.,Albertine Marois  
(Roger Marois,Dolora Bellemare son epouse (N.D de la Prairie)

POIRIER J.Roland  
1914-10-18 - 10-18  
Onesime menuisier,Dalvina Bellerose  
(Evangeliste Rainville,Marie Bellerose son epouse)

POIRIER J.Sinai  
1904-05-31 - 05-30  
Joseph cult.,Olivine Houle  
(Onesime Poirier forgeron,Marie Flore Bellerose son epouse)

POIRIER J.Stanislas Emile  
1904-11-30 - 11-29  
Mederic cult.,Delima Guilbault  
(Pierre Poirier menuisier(St-Felix de Valois),Stephanie Marsolais son epouse)

POIRIER Jean Philippe Joseph Simon  
1986-06-29 - 05-31  
Emile cult.,Lise Casaubon  
(Sebastien Mathieu demi-frere de l'enfant,... ...)

POIRIER M.Amelie Catherine  
1988-10-30 - 09-18  
Bernard,Francine Gravel  
(Guy Gravel,Louise Charette (St-Felix de Valois)

POIRIER M.Ange  
1899-11-18 - 11-18  
Joseph cult.,Olivine Houle  
(Francois Godin,Georgiana Brissette son epouse)

POIRIER M.Ange Delvina Murielle  
1931-07-04 - 07-01  
Stanislas cult.,Marie Ange Nadeau  
(Mederic Poirier,Delvina Guilbault son epouse grands-parents de l'enfant)

POIRIER (Suite...)

POIRIER M. Angeline Henriette  
1930-03-09 - 03-09  
Antonius cult., Emilienne Joly  
(Stanislas Poirier, Marie Ange Nadeau son épouse)

POIRIER M. Anna Adrienne Violetta  
1912-05-09 - 05-08  
Mederic cult., Dalvina Guilbault  
(Wilfrid Pelland (Ste-Elisabeth), Marie Anna Guilbault son épouse)

POIRIER M. Appoline  
1898-05-16 - 05-16  
Joseph cult., Olivine Houle  
(Arthur Omer Houle ptre, Elise Henault épouse de feu Alexis Poirier)

POIRIER M. Bernadine  
1911-12-17 - 12-17  
Onesime forgeron, Delvina Bellerose  
(Mencellas Poirier, Alice Belanger son épouse)

POIRIER M. Blanche  
1900-10-19 - 10-18  
Joseph cult., Olivine Houle  
(Joseph Letourneau (St-Norbert), Delia Houle son épouse)

POIRIER M. Carmen Gisele Denise  
1930-05-25 - 05-24  
Stanislas cult., Marie Ange Nadeau  
(Joseph Nadeau, Carmelite Rainville son épouse grands-parents de l'enfant)

POIRIER M. Dany France  
1973-01-08 - 12-10  
Claude operateur, Rose Aline Gravel  
(Roland Poirier, Albertine Marois)

POIRIER M. Dora Cecilia  
1912-12-05 - 12-04  
Wenceslas forgeron, Alice Belanger  
(Joseph Poirier, Nazaree Boivin son épouse)

POIRIER M. Elisabeth Franc. Madelaine  
1953-06-26 - 06-25  
Roland cult., Albertine Marois (M. Elisabeth Francine Madelaine)  
(Hermenegilde Bibeau, Yvonne Poirier son épouse oncle et tante de l'enfant)

POIRIER M. Flore Cecile  
1943-10-28 - 10-27  
Roland cult., Albertine Marois  
(Omer Marois, Flore Chenevert)

POIRIER M. Flore Geraldine  
1910-04-02 - 04-02  
Onesime forgeron, Dalvina Bellerose  
(Joseph Poirier (St-Cleophas), Nazaire Boivin son épouse)

POIRIER M. Helene Germaine  
1908-12-18 - 12-18  
Mederic cult., Dalvina Guilbault  
(Eucher Guerard (St-Felix de Valois), Sophronie Poirier son épouse)

POIRIER M. Isabelle Celine  
1970-05-24 - 05-07  
Claude, Rose Aline Gravel  
(Severe Gravel, Marie Rose Roberge grands-parents)

POIRIER M. Jeanne d'Arc Dolores  
1919-08-27 - 08-27  
Onesime, Delvina Bellerose  
(Henri Henault, Alexandrina Houle son épouse)

POIRIER M. Joseph Gerard Lionel Noel  
1937-12-08 - 12-06  
Abondius cult., Emilienne Joly  
(Lionel Frechette, Cecile Joly oncle et tante de l'enfant)

POIRIER M. Joseph Mederic Jean Guy  
1934-02-14 - 02-12  
Stanislas cult., Marie Ange Nadeau  
(Antonius Poirier, Emilienne Joly son épouse)

POIRIER M. Juliette Gratia Noella  
1913-09-07 - 09-06  
Mederic, Delvina Guilbault  
(Henri Rondeau, Theona Guilbault son épouse (Berthierville))

POIRIER M. Leonie Antonnie  
1933-06-06 - 06-05  
Antonius cult., Emilienne Joly  
(Pierre Leon Joly, Stephanie Coutu son épouse (Ste-Elisabeth))

POIRIER M. Lise Louise  
1948-06-26 - 06-24  
Roland cult., Albertine Marois  
(Auguste Marois, Rose Anna Majeau son épouse grand oncle et tante de l'enfant)

POIRIER M. Lorette  
1908-01-01 - 12-31  
Onesime forgeron, Dalvina Bellerose  
(Octavien Bellerose, Delima Poirier son épouse)

POIRIER M. Marthe Cleophee  
1917-03-22 - 03-22  
Onesime cult., Delvina Bellerose  
(Felix Bellerose, Rose Anna Coutu son épouse)

POIRIER M. Monique  
1926-03-24 - 03-23  
Antonius cult., Emilienne Joly  
(Joseph Joly, Alma Ducharme son épouse)

POIRIER M. Nadia Emilie  
1991-05-12 - 04-08  
Bernard, Francine Gravel  
(Emilien Brunelle, Francine Poirier son épouse oncle et tante de l'enfant)

POIRIER M. Paule Alice Alberte  
1925-02-25 - 02-24  
Albert cult., Helena Marion  
(David Frechette, Adwilda Marion son épouse soeur de la mere)

POIRIER M. Paulette Claire Louise  
1945-12-10 - 12-09  
Cleophas cult., Melanie Benny  
(Hector Poirier, Blanche Tellier son épouse (Ste-Elisabeth))

### POIRIER (Suite...)

POIRIER M.Solange Ginette  
1947-02-16 - 02-15

POIRIER M.Veronique Andrey  
1979-08-19 - 06-08

POIRIER Maria Robea  
1898-09-17 - 09-17

Rolland cult.,Albertine Marois  
(Gerard Marois,Therese Marois oncle et tante de l'enfant)

Denis cult.,Rejeanne Genereux  
(Michel Guibault,Lorraine Genereux oncle et tante de l'enfant)

Maxime marchand,Dorilda Cloutier  
(Louis Boucher fromagier,Exima Cloutier son epouse)

### PONTBRIAND

PONTBRIAND Carmen Yvette  
1932-05-18 - 05-18

PONTBRIAND M.Lucile Liliane  
1936-03-15 - 03-11

PONTBRIAND M.Therese Annette  
1928-07-22 - 07-19

PONTBRIAND Therese Rejeanne  
1927-02-22 - 02-21

Napoleon cult.,Flore Turenne  
(Henry Pontbriand,Marie Anna Corriveau son epouse (St-Charles Mandeville)

Napoleon cult.,Flore Turenne  
(Raymond Ferland,Noemie Pontbriand son epouse oncle et tante de l'enfant)

Napoleon,Flore Turenne  
(Nathanael Roch,Diana Pontbriand son epouse (St-Norbert)

Henri cult.,Marie Anne Corriveau  
(Atchez Corriveau,Angelina St-Aubin oncle et tante de l'enfant (St-Gabriel)

### POULIN

POULIN M.Andree Lise Patricia  
1974-10-27 - 09-22

POULIN M.Maryse Pascale  
1974-10-27 - 09-22

POULIN Roselyne Mary Ane  
1981-08-22 - 07-10

Normand debosseur,Mary-Lys Mainville  
(Andre Poulin,Lise Poulin oncle et tante de l'enfant)

Normand debosseur,Mary-Lys Mainville  
(Serge Mainville,Maryse Mainville oncle et tante de l'enfant)

Normand garagiste,Mary Lys Mainville (St-Gabriel de Brandon)  
(Jean Mainville,Roselyne Rot)

### PROULX

PROULX Ange Albert  
1921-07-07 - 07-06

PROULX Therese Eliette  
1928-04-20 - 04-20

J.A.Roch notaire,Marie Ange Coutu  
(Leonce Miville,Octavie Coutu son epouse tante de la mere)

J.A.Roch notaire,Marie Ange Coutu (St-Michel Archange Rouyn)  
(Alexis Coutu,Marie Anna Marois son epouse (St-Gabriel de Brandon)

### RACINE

RACINE J.Andre  
1899-02-05 - 02-04

RACINE M.Marguerite Elmire  
1899-02-05 - 02-04

Octavienne,Bertha Laferriere  
(Joseph Rondeau (St-Damien),Marie Louise Desroches son epouse)

Octavienne,Bertha Laferriere  
(Paul Pelland (Ste-Helene),Elmire Nadeau son epouse)

### RAINVILLE

RAINVILLE J.Henri  
1914-06-10 - 06-08

RAINVILLE J.Louis Michel  
1967-10-08 - 10-02

RAINVILLE Joachim  
1912-08-20 - 08-19

RAINVILLE M.Albertina  
1899-01-20 - 01-19

RAINVILLE M.Jocelyne Audrey  
1971-12-18 - 11-12

RAINVILLE M.Lea  
1900-07-27 - 07-27

Louis jour.,Eva Beaulieu  
(Thelesphore Beaulieu,Donalda Emery)

Rene cult.,Florence Robillard  
(Louis Joseph Robillard,Marie Flore Tessier grands-parents de l'enfant)

Alexis cult.,Elisabeth Desmarais (St-Felix de Valois)  
(Leonce Rainville (Ste-Elisabeth),Edouilda Lepicier son epouse)

Joseph cult.,Virginie Thibault  
(Moise Boucher,Marie Rainville son epouse)

Robert,Danielle Riopel (St-Felix de Valois)  
(Michel Frechette,Jocelyne Rainville son epouse oncle et tante de l'enfant)

Joseph,Virginie Thibault  
(Leon Rainville,Lea Champagne son epouse)

REVER

REVER J.Wyne Briand  
1959-11-22 - 10-23

Wyne chauffeur,Cecile Tanguay  
(Leo Delisle (L'Ange Gardien N,H U.S.A),Helene Tanguay)

RHEAULT

RHEAULT Patrick Anthony  
1995-04-23 - 02-23

Patrick,Sonia Roy  
(Gilles Rheault,Gisele Le Sieur)

RICHARD

RICHARD M.Eva Rejeanne  
1946-07-26 - 07-25

Paul jour.,Therese Mondor  
(Gustave Richard,Eva Lefebvre son epouse (Cap-Sante)

RIVEST

RIVEST Jason Serge Claude  
1987-03-01 - 01-11

Serge,Lucie Courcy  
(Claude Duvernay (Mtl),Lorraine Courcy)

RIVEST Louise Marie Jacinthe Nicole  
1954-09-04 - 09-04

Rolland peintre,Therese Vadeboncoeur  
(Gerard Boucher,Emilienne Latendresse oncle et tante de l'enfant)

RIVEST M.Jeannette Marjolaine  
1956-05-17 - 03-14

Roland peintre,Therese Vadeboncoeur  
(Pierre Loyer,Jeannette Rivest son epouse oncle et tante de l'enfant)

ROBITAILLE

ROBITAILLE J.Alcidas Paul Yves  
1957-08-08 - 08-02

Leo-Paul cult.,Huguette Forget  
(Alcidas Robitaille (St-Felix de Valois),Denise Beausoleil)

ROBITAILLE J.David Eloi  
1903-10-13 - 10-13

Francois cult.,Regina Poirier  
(David Poirier,Melvina Rousseau son epouse (St-Gabriel de Brandon)

ROBITAILLE J.Paul Emile  
1902-07-31 - 07-30

Francois cult.,Regina Poirier  
(Francois Xavier Gravel charcutier,Philomene Tellier son epouse)

ROBITAILLE J.Sylvain Florian  
1960-08-21 - 08-11

Leopold,Huguette Forget  
(Florian Robitaille,Clothilde Robillard son epouse (St-Felix de Valois)

ROBITAILLE M.Blanche Yvonne  
1905-02-28 - 02-28

Francis cult.,Regina Poirier  
(Jovite Adam (St-Felix de Valois),Odylle Tellier son epouse)

ROBITAILLE M.Jacqueline Carmen Line  
1963-05-26 - 05-16

Leo Paul cult.,Huguette Forget  
(Leonard Bonin,Jacqueline Forget son epouse (Ste-Elisabeth)

ROBITAILLE M.Jeanne Ida  
1906-06-25 - 06-25

Francis cult.,Regina Poirier  
(Ludger Poirier (St-Felix de Valois),Philomene Boisvert son epouse)

ROBITAILLE M.Laurentia Dominique  
1964-10-12 - 10-03

Leo Paul cult.,Huguette Forget  
(Joseph Murray,Laurentia Robitaille son epouse oncle et tante de l'enfant)

ROBITAILLE M.Louise  
1901-04-08 - 04-06

Francois cult.,Regina Poirier  
(Norbert Poirier (St-Felix de Valois),Domitilde Joly son epouse)

ROBITAILLE M.Yvette Odette  
1958-07-20 - 07-14

Leo-Paul cult.,Huguette Forget  
(Victor Forget,Yvette Boucher son epouse grands-parents de l'enfant)

RONDEAU

RONDEAU Cloe  
1990-07-01 - 04-18

Daniel,Jacinthe Henault  
(Martin Rondeau,Gaetane Henault oncle et tante de l'enfant)

RONDEAU J.Alain Martin  
1967-11-05 - 10-18

Rolland cult.,Nicole Forest  
(Germain Rondeau,Lise Galarneau son epouse oncle et tante de l'enfant)

RONDEAU J.Emilien Olivier Roland  
1940-06-09 - 06-07

Omer cult.,Anna Godin  
(Emilien Laferriere pompier,Exilia Rondeau son epouse (St-Henri Mtl)

RONDEAU J.Emilien Rene Gaston  
1938-11-13 - 11-13

Leopold cult.,Flore Poirier  
(Emilienne Laferriere,Exilia Rondeau son epouse oncle et tante de l'enfant)

RONDEAU (Suite...)

RONDEAU J.Leo Stephane  
1970-06-28 - 06-12  
Rolland,Nicole Forest  
(Leo Emery,Diane Forest oncle et tante de l'enfant)

RONDEAU J.Leopold  
1912-07-10 - 07-09  
Joseph cult.,Parmelia Ducharme  
(Rodolphe Rondeau (St-Gabriel),Anna Godin son epouse)

RONDEAU J.Nazaire Severin  
1902-08-31 - 08-31  
Joseph cult.,Parmelia Ducharme  
(Severin Desrosiers,Delphine Nadeau son epouse)

RONDEAU J.Normand Andre Jean Guy  
1937-07-21 - 07-20  
Leopold cult.,Flore Poirier  
(Omer Rondeau,Anna Godin son epouse oncle et tante de l'enfant)

RONDEAU J.Paul Bernard  
1935-07-06 - 07-05  
Leopold cult.,Geraldine Poirier  
(Joseph Rondeau,Henriette Picard grands-parents de l'enfant)

RONDEAU J.Pierre Paul Jacques  
1943-07-25 - 07-25  
Leopold cult.,Flore Poirier  
(Hermenegilde Bibeau menuisier,Yvonne Poirier son epouse (St-Gabriel)

RONDEAU J.Raymond Germain  
1936-07-15 - 07-14  
Omer cult.,Anna Godin  
(Severin Rondeau,Eva Poirier son epouse oncle et tante de l'enfant)

RONDEAU J.Raymond Jean Andre  
1937-03-07 - 03-07  
Severin boucher,Eva Poirier  
(Omer Rondeau,Anna Godin son epouse)

RONDEAU J.Robert Jacques Michel  
1948-11-14 - 11-11  
Leopold cult.,Flore Poirier  
(Robert Rondeau,Blandine Rondeau cousin et tante de l'enfant)

RONDEAU J.Robert Mario  
1962-06-04 - 05-28  
Robert debardeur,Denise Cote  
(Yves Cote,Leona Plouffe-Cote)

RONDEAU Joseph  
1905-03-20 - 03-20  
Cleophas menuisier,Amanda Tellier (St-Jean de Matha)  
(Noe Beaulieu (St-Jean de Matha),Corinne Rondeau son epouse)

RONDEAU M.Anne Bernadette  
1907-06-02 - 06-01  
Joseph,Parmelia Ducharme  
(Pierre Nadeau (St-Gabriel de Brandon),Marie Ange Flamand son epouse)

RONDEAU M.Anne Blandine  
1910-06-01 - 05-31  
Joseph cult.,Parmelia Ducharme  
(Alfred Minville,Nazaire Roy son epouse)

RONDEAU M.Annette Yvonne  
1908-07-15 - 07-15  
Joseph cult.,Parmelia Ducharme  
(Simeon Ducharme artisan,Hermina Hetu son epouse)

RONDEAU M.Blanche Elise Lucienne  
1900-04-27 - 04-25  
Joseph cult.,Parmelia Ducharme  
(Joseph Ducharme (St-Gabriel de Brandon),Elise Nadeau institutrice (S.Gab.)

RONDEAU M.Carole Chantal  
1969-02-09 - 01-28  
Rolland cult.,Nicole Forest  
(Maurice Boisvert,Lise Forest oncle et tante)

RONDEAU M.Emma Elphibia  
1898-12-29 - 12-29  
Joseph cult.,Parmelia Ducharme  
(David Boucher (St-Gabriel de Brandon),Emma Nadeau son epouse)

RONDEAU M.Exilia  
1905-03-05 - 03-05  
Joseph cult.,Parmelia Ducharme  
(Joseph Boucher (St-Gabriel de Brandon),Exzelia Boucher)

RONDEAU M.Francoise Jeannine  
1938-06-19 - 06-19  
Severin boucher,Eva Poirier  
(Olivier Cloutier,Anna Herard son epouse)

RONDEAU M.Irene Juliette  
1934-09-02 - 09-01  
Severin jour.,Eva Poirier  
(Arthur Daunais,Antoinette Poirier son epouse (Lowell,Mass)

RONDEAU M.Jacqueline Yolande  
1936-06-08 - 06-08  
Leopold cult.,Flore Poirier  
(Onesime Poirier,Dalvina Bellerose son epouse grands-parents de l'enfant)

RONDEAU M.Josée Linda  
1965-10-17 - 10-08  
Roland cult.,Nicole Forest  
(Omer Rondeau,Louisina Godin son epouse grands-parents de l'enfant)

RONDEAU M.Justine  
1994-01-30 - -  
Daniel,Jacinthe Henault (n.1993-11-11)  
(Francois Lavallee,Chantal Henault)

RONDEAU M.Laure Irene  
1923-05-31 - 05-30  
Philippe,Albina Pelland (St-Victor Saskatchewan)  
(Ephrem Rondeau,Hermelina Ducharme son epouse (St-Felix de Valois)

RONDEAU M.Linda Guylaine  
1964-03-01 - 02-20  
Roland cult.,Nicole Forest  
(Rosaire Forest,Paula Sarrazin son epouse grands-parents de l'enfant)

### RONDEAU (Suite...)

RONDEAU M.Louise Diane  
1945-10-21 - 10-21

Leopold cult.,Flore Poirier  
(Aime Bibeau,Blanche Rondeau)

RONDEAU M.Marthe Claire Cecile  
1941-08-06 - 08-06

Leopold cult.,Flore Poirier  
(Bernard Rainville,Marie Marthe Poirier son epouse (St-Felix de Valois)

RONDEAU M.Rose Eva Huguette  
1940-04-10 - 04-09

Leopold,Flore Poirier  
(Severin Rondeau boucher,Eva Poirier son epouse)

RONDEAU M.Zenobie Yvonne Adelina  
1903-12-31 - 12-31

Joseph cult.,Parmelia Ducharme  
(Adelard Rondeau,Adelixa Gravel son epouse)

RONDEAU Omer Olipha  
1897-05-18 - 05-18

Joseph cult.,Parmelia Ducharme  
(Arthur Omer Houle ptrre,Sophie Nadeau epouse de feu M. Ducharme (St-Gabriel)

### ROY

ROY J.Romeo (Sylvio)  
1905-08-13 - 08-12

Moise batellier,Adelina Brault (St-Felix de Valois)  
(Moise Brault,Celina Grenier son epouse (St-Liguori)

### S.AUBIN

ST-AUBIN M.Catherine Maggie  
1993-02-21 - -

Gilles,Diane Beaufort (n.1992-11-12)  
(Roger Turcotte,Manon Beaufort)

### SABOURIN

SABOURIN M.Martine Manon Josee  
1984-12-16 - 10-31

Francois Charette,Ginette Sabourin (N.D des Prairies Joliette)  
(Raymond Thibodeau,Martine Bruneau)

### SARRAZIN

SARRAZIN M.Lucette Carmelle  
1942-08-21 - 08-20

Yvon cult.,Violette Poirier  
(Edouard Poirier,Rose Anna Bruneau son epouse (St-Gabriel)

SARRAZIN M.Lucette Huguette  
1943-10-02 - 10-01

Yvon cult.,Violette Poirier  
(Louis Sarrazin plombier,Nellora St-Jean son epouse (Drummondville)

### SAVARD

SAVARD Marc Andre  
1993-10-17 - 08-13

Michel Allard,Marie Andree Savard  
(Yvan Allard,Diane Croisetiére)

SAVARD Maude Marie Josee Tania  
1995-06-04 - 02-23

...,Marie-Andree Savard  
(... ...,Josee Allard)

### SROUJI

SROUJI M.Audrey Jennifer  
1994-05-01 - -

Danny,Martine Mainville (n.1993-12-29)  
(Antoni Srouji,Audrey Mainville)

### SYLVESTRE

SYLVESTRE M.Pauline Nicole  
1943-07-11 - 07-10

Charles Auguste mecanicien,Anna Rainville  
(Alphonse Rainville,Florentine Boucher son epouse (St-Gabriel)

### THIBAUT

THIBAUT J.Marcel Jean Pierre  
1972-08-06 - 07-06

Jean-Louis professeur,Johanne Soucy  
(Marcel Miron,Therese Thiboutot son epouse grand-oncle tante de l'enfant)

### THIVIERGE

THIVIERGE Jean Robert Mathieu  
1982-12-04 - 09-23

Normand,Francine Laurence  
(Robert Bedard,Marie Paule Jean grand-oncle et tante de l'enfant)



### TURCOTTE

TURCOTTE J. Albert Roger  
1963-01-10 - 01-02  
Rosaire jour., Gertrude Emery  
(Albert Emery, Jacqueline Emery son epouse (St-Ambroise))

TURCOTTE J. Anatole Ronald  
1944-06-01 - 05-30  
Cleophas jour., Annette Mainville (St-Henri Mtl)  
(Anatole Mainville, Marie Ange Marois son epouse)

TURCOTTE J. Cleophas Wilfrid  
1916-01-05 - 01-05  
Esdras, Marie Louise Bruneau  
(Edouard Joly boucher, Exelia Bruneau son epouse)

TURCOTTE J. Edouard Arthur  
1917-04-01 - 03-30  
Esdras jour., Marie Louise Bruneau  
(Edmond Poirier, Rose Anna Bruneau son epouse)

TURCOTTE J. Normand Rodolphe  
1927-09-12 - 09-11  
Esdras jour., Marie Louise Bruneau  
(Rodolphe Bruneau frere de la mere, Eva Rainville)

TURCOTTE J. Rosaire  
1925-07-28 - 07-28  
Esdras jour., Marie-Louise Bruneau  
(Alfred Turcotte, Yvonne Turcotte frere et soeur de l'enfant)

TURCOTTE M. Christiana  
1919-10-26 - 10-26  
Esdras jour., Marie Louise Bruneau  
(Joseph Laferriere, Christiana Sarrazin son epouse)

TURCOTTE M. Christiana France  
1966-11-13 - 11-06  
Rosaire jour., Gertrude Emery  
(Paul Pepin, Anna Turcotte son epouse oncle et tante de l'enfant)

TURCOTTE M. Jeanne Delima  
1921-06-07 - 06-06  
Esdras jour., Marie Louise Bruneau  
(Sinai Grandchamp, Delima Bruneau son epouse soeur de la mere)

TURCOTTE M. Reine Helene  
1923-09-16 - 09-15  
Esdras jour., Marie Louise Bruneau  
(Eusebe Bruneau, Rose Anna Coutu son epouse oncle et tante de l'enfant)

TURCOTTE M. Rollande Louise  
1964-08-30 - 08-21  
Rosaire jour., Gertrude Emery  
(Jean-Marc Emery, Rollande Poirier son epouse oncle et tante de l'enfant)

TURCOTTE M. Yolande Sylvie  
1952-08-03 - 08-03  
Cleophas epicier, Annette Mainville  
(Bernard Rondeau, Yolande Mainville son epouse oncle et tante de l'enfant)

### TURENNE

TURENNE M. Lucia Anna  
1900-05-09 - 05-09  
Joseph cult., Melina Gravel (St-Gabriel de Brandon)  
(Georges Turenne (St-Damien), Victorine Desroches son epouse)



*Mariages*  
*St-Cléophas (1897-1995)*  
*Ordre alphabétique*

	<b>MARIAGE 1996</b>	
Rheault Patrick-Gilles	&	Sonia Roy
(Gilles & Gisèle Lesieur)	20 07 1996	(Michel & Estelle Bonin)

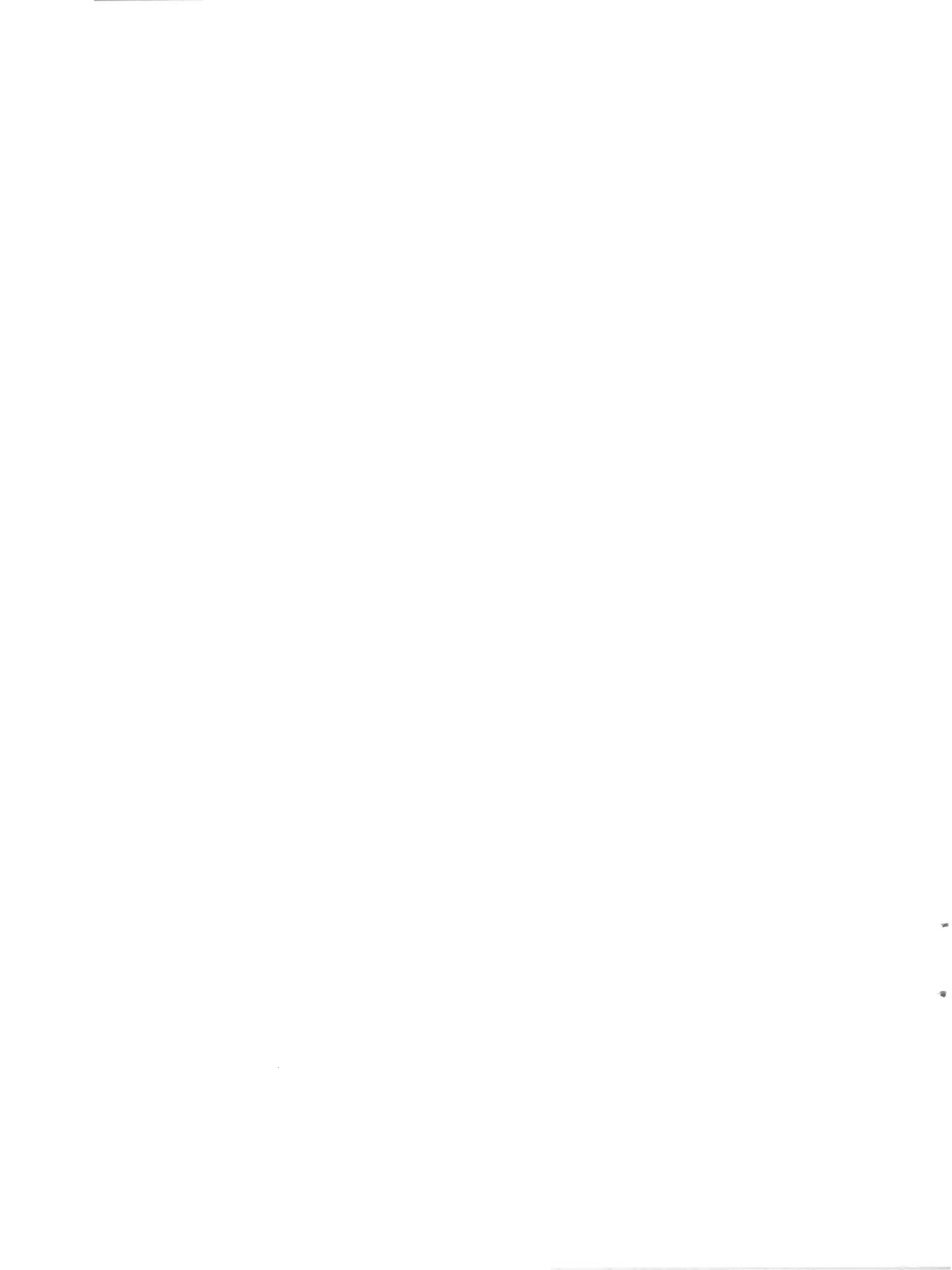

**ABBOTT**

ABBOTTE Jeannette (Ernest Coutu, Marceline Mandeville) ... 1927-06-20 MARION Arthur min (Pierre, Adrienne Houde)

**ARCHAMBAULT**

ARCHAMBAULT William Joliette (Onesime, Marie Rivet) ... 1897-03-01 MC MURRAY Clara (Charles, Julie Champagne)

**AUBIN**

AUBIN Pierre (Paul Emile, Agnes Gauthier) ... 1983-06-04 DUCHARME Manon (Marcel, Eliane Marois)  
 AUBIN Joseph (Alfred, Aimee Ducharme) S. Felix ... 1912-07-01 HENVALT Marie Anne (Henri, Alexandrina Houle)  
 AUBIN Eugene (Moise, Caroline Boucher) S. Henri Mtl ... 1920-06-16 MARION Aldea min (Pierre, Adrienne Houde)  
 AUBIN Arthur (Leonce, Delphine Ferland) ... 1911-07-04 MINVILLE Hermelina min (Alfred, Nazaree Roy)  
 AUBIN Michel (Germain, Estelle De Grandpre) ... 1986-09-27 PIETTE Chantal (Claude, Marthe Rondeau)  
 AUBIN Rolland (Philias, Alexandrine Marquis) ... 1948-11-27 PLANTE Lucille (feu Alfred, Louisiana Godin)

**BAILLARGEON**

BAILLARGEON Honoré Anand (Hornmisdas, Virginie Champagne) S. Gab. ... 1921-03-28 GODIN Anna (Hornmisdas, Georgiana Beauchene)

**BARRETTE**

BARRETTE Louisa min (Ludger, Alexina Rainville) ... 1916-02-29 DUCHARME Henri (feu Stanislas, feu Leopoldine Champagne)  
 BARRETTE Therese (Joseph, Alexina Rondeau) ... 1942-06-27 LALIBERTE Majella (feu James, Lea Mailhot) S. Felix  
 BARRETTE Ernestine (Ludger, Alexina Rainville) ... 1926-08-11 LAMOUREUX Albert (feu Elzear, feu Clara Barrette) Providence  
 BARRETTE Aldea min (Ludger, Alexina Rainville) ... 1922-11-08 RENILLARD Paul (Joseph, Christiana Dubois) S. Edouard

**BEAUCHENE**

BEAUCHENE Noe (Georges, Helene Sarrazin) S. Gabriel ... 1906-10-02 BRUNEAU Ovide min (Felix, Elisa Marois)  
 BEAUCHENE Louis (Georges, Olivine Sarrazin) S. Gabriel ... 1900-02-19 MINVILLE Leodina (Leon, Lea Champagne)

**BEAUDRY**

BEAUDRY Albert (vf Francoise Parent) ... 1974-02-23 ROLLAND Denise (feu Alphonse, feu Noella Verne)

**BEAULIEU**

BEAULIEU Sylvie (Louis, Mariette Roy) ... 1990-09-01 CHENARD Daniel (Yvon, Marie Rioux)

**BEAUSOLEIL**

BEAUSOLEIL Severin (Thadee, Esther Clement) S. Gabriel ... 1921-09-07 BRUNEAU Marie Reine min (Felix, Elisa Marois)  
 BEAUSOLEIL Yolande (Zenon, Gemine Corriveau) Berthier ... 1948-07-31 CORRIVEAU Therese (Albondius, Florida Rainville)  
 BEAUSOLEIL Joseph (vf Lea Robillard) ... 1901-02-18 RAINVILLE Cordelia (Jean-Baptiste, feu Rose Ducharme)

**BELLEMARE**

BELLEMARE Rene (Treffle, Rachel Sylvestre) ... 1977-07-01 COUTU Francine (Emilien, Simone Genereux)  
 BELLEMARE Edouard (vf Marie Anne Lambert) S. Elisabeth ... 1918-10-21 COUTU Marie Anne (Joseph, Delia Gelina dit Lacourse)

**BELLEROSE**

BELLEROSE Monique (Napoleon, Delima Bibeau) ... 1944-10-21 CHAMPAGNE Roland min (Joseph, Dora Majeau) S. Norbert  
 BELLEROSE Jeannine (Felix, Aldea Pelland) ... 1938-08-27 CLOUTIER Fernand (Alphonse, Albina Laferriere)  
 BELLEROSE Louise (Roger, Cecile Coutu) ... 1972-11-25 COUTU Paul (feu Gerard, Cecile Cloutier)  
 BELLEROSE J. Felix cult. S. Felix (Octavien, feu Lea Rousseau) ... 1903-06-30 COUTU Rose Anna (Jean-Louis, Victoria Dubeau)  
 BELLEROSE Gilberte (Napoleon, Delima Bibeau) ... 1942-12-31 FAUCHER Roland (Adelard, Marie Blondeau) N. D. de Sorel  
 BELLEROSE Andre (Emmanuel, Bernadette Cote) ... 1965-08-28 MAROIS Imelda (Auguste, Rose Alma Majeau)  
 BELLEROSE Simone (Felix, Aldea Pelland) ... 1939-06-17 MARTINEAU Adelmar (Wilfrid, Marie-Anne Cloutier)  
 BELLEROSE Imelda (Felix, Aldea Pelland) ... 1935-06-29 MARTINEAU Lucien Mtl (Wilfrid, Marie Anne Cloutier)  
 BELLEROSE Felix min (Louis, Olivine Poirier) S. Felix ... 1906-07-10 PELLAND Aldea min (Paul, Agnes Geoffroy)  
 BELLEROSE Juliette min (Napoleon, Delima Bibeau) ... 1944-08-26 VINCENT Roger (Louis, Elodia Roch) Rosemont Mtl

## BIBEAU

BIBEAU Hemenegilde (Philippe,M.Pamela Bellerose)S.Gabriel ... 1927-07-06 POIRIER Yvonne (Onesime,feu Flore Bellerose)  
BIBEAU Edmond (Joseph,Arzelie Brizard)S.Gabriel ... 1927-10-19 RONDEAU M.Blanche S.Felix (Joseph,feu Pamela Ducharme)

## BONIN

BONIN Charles Andre (Jean-Marie,Fernande Gauthier) ... 1980-08-30 COTE Manon (Victor,Laurette Gagnon)  
BONIN Gabrielle (Jean-Marie,Fernande Gauthier) ... 1977-12-03 MORIN Serge (Charles,Gabrielle Gariepy)

## BOUCHER

BOUCHER Emile (vf Parmelia Lambert)S.Melanie ... 1904-09-05 BRUNEAU Anaise (vve Louis Houde)  
BOUCHER Claudette min (Lionel,Lucille Coutu) ... 1957-07-06 CHARTIER Roger (Edouard,Ida Coulombe)S.Thomas Joliette  
BOUCHER Lionel (feu Ovide,Marie Louise Piette)L'Epiphanie ... 1936-01-07 COUТУ Lucille min (Hector,Flore Emma Tessier)  
BOUCHER Marie Louise min (Auguste,Rosilda Champagne) ... 1912-01-09 FERLAND Louis Philippe (Louis,Agnes Fafard)S.Elisabeth  
BOUCHER Germina min (Auguste,Roselda Champagne) ... 1925-10-07 GODIN Arthur (Hormidas,Georgiana Beauchene)  
BOUCHER Diane (Gerard,Beatrice Ferland) ... 1972-12-09 LABERGE Jean Claude (Paul Anwand,Reina Varin)  
BOUCHER Pauline min (Lionel,Lucille Coutu) ... 1959-10-24 LAURENCE Rosaire (Gilbert,Albertina Prescott)S.Felix  
BOUCHER Leopold (Auguste,Rosilda Champagne) ... 1942-06-27 MARTINEAU Jeanne D'Arc (Wilfrid,Marie Anne Cloutier)  
BOUCHER Auguste (feu Jn-Bte,feu Louise Bordeleau) ... 1951-06-16 MINVILLE Leodina (feu Leon,feu Delia Champagne)  
BOUCHER Solange min (Gerard,Beatrice Ferland) ... 1960-10-08 MONDOR Marcel (Emile,Marie Anna Ducharme)S.Jean-de-Matha  
BOUCHER Wilfrid (Anselme,Olivine Leblanc)S.Norbert ... 1905-02-28 PIETTE Delia (Napoleon,feu Alexandrina Laferriere)  
BOUCHER Ovide (feu Octave,feu Melina Desalliers)S.Norbert ... 1906-01-30 PIETTE M.Louise (Napoleon,Alexandrina Laferriere)  
BOUCHER Moise (Jean-Baptiste,Louise Bordeleau)S.Felix ... 1899-03-29 RAINVILLE Marie (Louis,Catherine Gadoury)S.Felix

## BOURRET

BOURRET Denise min (Auguste,Ovide Brunault) ... 1949-07-23 CHAMPLOUX Claudel min (Rosaire,Denise Bourret)  
BOURRET Christiane (Auguste,feu Lea Rondeau) ... 1940-10-26 CLOUTIER Florimond (Alphonse,Albina Laferriere)  
BOURRET Auguste (vf Ovide Brunault) ... 1959-09-22 GODIN Aldea (vve Thaddee Roberge)  
BOURRET Elie (Joseph,Octavie Ducharme)S.Felix ... 1914-10-20 MINVILLE Roselia min (Alfred,Nezabee Roy)

## BRADETTE

BRADETTE Pierre (feu Albini,Florence Harnois) ... 1973-08-11 MAINVILLE Maryse (Eustache,Delices Henault)

## BRAZEAU

BRAZEAU Yvan (Pierre,Gisele Pierre) ... 1968-05-18 CHARBONNEAU Nicole (Philibert,Alice Rainville)

## BRISSETTE

BRISSETTE Evangeliste (vf Celina Henault)S.Felix ... 1912-07-14 MINVILLE Elodia (vve Hormidas Houde)

## BRIZARD

BRIZART Jules Ahuntsic Mtl (Oscar,feu Helene Dauphin) ... 1948-10-09 BRUNEAU Marie Jeanne min (Rodolphe,Eva Rainville)  
BRIZARD Jean Louis (Oscar,Helene Dauphin)S.Barthelemi ... 1939-12-30 DUCHARME Albina (feu Hormidas,feu Anna Rainville)

## BRUNEAU

BRUNEAU Ovide min (Felix,Elisa Marois) ... 1906-10-02 BEAUCHENE Noe (Georges,Helene Sarrazin)S.Gabriel  
BRUNEAU Marie Reine min (Felix,Elisa Marois) ... 1921-09-07 BEAUSOLEIL Severin (Thadee,Esther Clermont)S.Gabriel  
BRUNEAU Anaise (vve Louis Houde) ... 1904-09-05 BOUCHER Emile (vf Parmelia Lambert)S.Melanie  
BRUNEAU Marie Jeanne min (Rodolphe,Eva Rainville) ... 1948-10-09 BRIZART Jules Ahuntsic Mtl (Oscar,feu Helene Dauphin)  
BRUNEAU Eusebe (Felix,Elisa Marois) ... 1902-05-13 COUТУ Rose Anna (Joseph,Delia Gelinat)  
BRUNEAU Leontine min (Felix,Elisabeth Marois) ... 1909-10-12 GODIN Adelard (Octave,Elisabeth Sarazin)S.Gabriel  
BRUNEAU Delina min (Felix,Elisa Marois) ... 1919-03-03 GRANDCHAMP Sinai (Jeremie,feu Delia Comtois)S.Gabriel  
BRUNEAU Guy (Rodolphe,Eva Rainville) ... 1963-09-28 HARNDIS Louise min (Irenee,Marie Ducharme)  
BRUNEAU Monique min (Rodolphe,Eva Rainville) ... 1952-06-21 POIRIER Arthur (Louis,Flore Davignac) S.Gabriel  
BRUNEAU Rose-Anna (ve Joseph Sarrazin) ... 1900-01-09 POIRIER Edouard S.Felix (Norbert,Domithilde Joly)  
BRUNEAU Rejean (Rodolphe,Eva Rainville) ... 1960-09-24 RONDEAU Claire (Leo Paul,Marie Jeanne Beaudry)  
BRUNEAU Marie Louise (Felix,Elisa Marois) ... 1907-11-26 TURCOT Esdras (feu Gedeon,Octavie Martineau)S.Melanie

### BRUNELLE

BRUNELLE Emilien (Omer,Doralice FaLardeau) ... 1976-06-12 POIRIER Francine (Rolland,Albertine Marois)

### CAILLOUX

CAILLOUX Lexinias min S.Felix (Joseph,M.Louise Peltier) ... 1904-05-24 PELLAND Exilia min (Paul,Agnes Geoffroy)

### CANTARA

CANTARA Theophile (vf Marie Mathilda Therroux)S.Zenon ... 1918-04-26 TELLIER Celina (ve Alexandre Godin)

### CASAUION

CASAUION Lise (Jean-Jacques,Juliette Geoffroy) ... 1985-09-11 POIRIER Emile (Stanislas,Marie Ange Nadeau)

### CHAMPAGNE

CHAMPAGNE RoLand min (Joseph,Dora Majesau)S.Norbert ... 1944-10-21 BELLEROSE Monique (Napoleon,Delima Bibeau)  
CHAMPAGNE Paula (Charles,feu Anna Boucher) ... 1938-12-27 DUGAS Oslas (Alfred,Albina Laferriere)S.Gabriel  
CHAMPAGNE Maurice (feu Ludger,Melanie Aubin)S.Gabriel ... 1949-09-03 EMERY Jeannine min (Esdras,feu Alida Piette)  
CHAMPAGNE Marie Anne (feu Eugene,Georgiana Boucher) ... 1921-10-12 HENVAULT Mederic (Louis,Sophie Godin)S.Gabriel  
CHAMPAGNE Jeanne (Charles,feu Anna Boucher) ... 1939-02-16 JOLY Leopold (Edouard,Exilia Bruneau)  
CHAMPAGNE Flore (Charles,feu Anna Boucher) ... 1934-02-10 MC MURRAY Azellus (feu Charles,Marie Rainville)  
CHAMPAGNE Joseph min (Eugene,Georgiana Boucher) ... 1905-08-14 PLANTE Anna min (Remi,Merlise Roberge)  
CHAMPAGNE M.Anna (Charles,feu Anna Boucher) ... 1937-08-28 ST-GEORGES Georges-Hervé S.Pre Mtl(x Cham,Alvina Archambault  
CHAMPAGNE Marie Louise (Charles,Anna Boucher) ... 1922-10-18 ST-GEORGES Phidime (Cham,Elumire Archambault)S.Jean-de-Matha

### CHAMPOLX

CHAMPOLX Clauel min (Rosaire,Denise Bourret) ... 1949-07-23 BOURRET Denise min (Auguste,Ovida Brunault)

### CHARBONNEAU

CHARBONNEAU Nicole (Philibert,Alice Rainville) ... 1968-05-18 BRAZEAU Yvan (Pierre,Gisele Pierre)  
CHARBONNEAU Daniel (Philibert,Alice Rainville) ... 1971-08-21 CLOUTIER Colombe min (Lucien,Lucille Corriveau)  
CHARBONNEAU Gilles (Real,Jeanine Poirier) ... 1967-12-23 GRAVEL Louise (Albertin,feu Diane Gravel)  
CHARBONNEAU Thomas (Moise,Eloise Joly)S.Jean-de-Matha ... 1904-10-04 MAINVILLE Alexina min (Alfred,NaZaree Roy)  
CHARBONNEAU Romeo mj Attleboro (Napoleon,Marie Henault) ... 1930-01-04 MC MURRAY Yvonne (feu Charles,Marie Adelina Rainville)  
CHARBONNEAU Germain (Philibert,Alice Rainville) ... 1967-08-26 RAINVILLE Pauline (Joseph,Simone Loyer)

### CHARETTE

CHARETTE Michel (Andre,Jacline St-Aubin) ... 1972-09-02 JOLY Marielle (Leopold,Jeanne Champagne)  
CHARETTE Viateur (Alexis,Dorilda Charette) S.Gabriel ... 1950-08-05 RONDEAU Jeanne D'Arc (Omer,Anna Godin)

### CHARTIER

CHARTIER Roger (Edouard,Ida Coulombe)S.Thomas Joliette ... 1957-07-06 BOUCHER Claudette min (Lionel,Lucille Coutu)

### CHEVARD

CHEVARD Daniel (Yvon,Marie Rioux) ... 1990-09-01 BEAULIEU Sylvie (Louis,Mariette Roy)

### CHENEVERT

CHENEVERT Anna (Hercule,feu Delphine Boisvert) ... 1912-01-28 DUCHARME Donat (vf Onesime Mc Murray)  
CHENEVERT Marie Anne (Hercule,feu Delphine Boisvert) ... 1915-06-29 LAPRADE Chs-Ed.-Rosario min Berth. (Chs-Edouard,Exilda Bacon)  
CHENEVERT Flore (Hercule,feu Delphine Boisvert) ... 1917-01-30 MAROIS Omer (Joseph,Philomene Roy)  
CHENEVERT Simone (ve Ovide Pilon) ... 1984-12-29 PILON Olivier (vf Jeanne Alice Chenevert)  
CHENEVERT Marie Louise (Hercule,feu Delphine Boisvert) ... 1909-01-12 TESSIER Heldege (feu Pierre,Rose Adam)S.Felix

## CHRETIEN

CHRETIEN Germain (Paul Emile, Laurette Aubin) St-Felix ... 1961-05-13 FOREST Solange (Gaston, Carmen Marion)  
CHRETIEN J. Lucien S. Gabriel (feu Desire, feu Flore Sarrazin) ... 1934-07-07 MARION Marie Alice (Pierre, Adrienne Houde)

## CLEMENT

CLEMENT Victorin (Joseph, Marie Louise Hetu) ... 1945-01-23 CLOUTIER Delisca (Olivier, Anna Herard)

## CLERMONT

CLERMONT Georgianna (feu Joseph, Adeline Valois) ... 1904-07-05 GENEREUX Henri (feu Magloire, M. Louise Champagne) S. Norbert  
CLERMONT Malvina (Joseph, Adeline Valois) ... 1900-01-30 LONGPRE Emile min (Israel, Lara Desrosiers) S. Felix  
CLERMONT Louisiana (Alfred, Onesime Adam) Fall River R.I. ... 1903-07-27 MARION Albert mjr S. Gabriel (Joseph, Georgine Dubeau)

## CLOUTIER

CLOUTIER Fernand (Alphonse, Albina Laferriere) ... 1938-08-27 BELLEROSE Jeannine (Felix, Aldea Pelland)  
CLOUTIER Florimond (Alphonse, Albina Laferriere) ... 1940-10-26 BOURRET Christiane (Auguste, feu Lea Rondeau)  
CLOUTIER Colombe min (Lucien, Lucille Corriveau) ... 1971-08-21 CHARBONNEAU Daniel (Philibert, Alice Rainville)  
CLOUTIER Delisca (Olivier, Anna Herard) ... 1945-01-23 CLEMENT Victorin (Joseph, Marie Louise Hetu)  
CLOUTIER Lucien (Olivier, Anna Herard) ... 1950-09-16 CORRIVEAU Lucille min (Abondius, Claudia Rainville)  
CLOUTIER Lynda (Lucien, Lucille Corriveau) ... 1980-09-13 CORRIVEAU Michel (Gerard, Jacqueline Menard)  
CLOUTIER Flore min (Joseph, Josephine Mc Murray) ... 1911-10-17 COUtu Armand (Edouard, Delia Ducharme) S. Elisabeth  
CLOUTIER Cecile (Olivier, Anna Herard) ... 1941-09-13 COUtu Gerard (Hector, feu Flore Emma Tassier)  
CLOUTIER Anna min (Joseph, Josephine Mc Murray) ... 1915-01-12 DUFRESNE J. Antoine (Joseph, Delia Laferriere) S. Elisabeth  
CLOUTIER Orille (Alphonse, Albina Laferriere) ... 1940-06-01 FERLAND Yvonne (Moise, feu Clarisse Girard)  
CLOUTIER Nicole min (Fernand, Jeannine Bellerose) ... 1959-10-10 FISET Theophile (Armand, Cecile Forget) S. Gabriel  
CLOUTIER Lorraine (Lucien, Lucille Corriveau) ... 1974-06-22 GAMELIN Denis (feu Alphador, Antoinette Bolduc)  
CLOUTIER Merrilda (Olivier, Cleophee Rainville) ... 1912-02-13 GEOFFROY Alfred (Joseph, Emmelie Henault) S. Felix  
CLOUTIER Jeanne (Olivier, Anna Herard) ... 1956-09-26 GEOFFROY Lorenzo S. Felix (feu Wilfrid, feu Louisiana Pelland)  
CLOUTIER Anna min (vve Paul Antoine Dufresne) ... 1919-01-29 GODIN Joseph Aubert (feu David, Aglaee Henault)  
CLOUTIER Flore min (Octave, Eloise Clermont) ... 1897-05-04 GODIN Joseph min (David, Aglaee Henault)  
CLOUTIER Danielle (Fernand, Jeannine Bellerose) ... 1976-07-10 HENAUlt Pierre (Jean-Paul, Simone Durand)  
CLOUTIER Alexandrina (Octave, feu Eloise Clermont) ... 1909-11-09 LANDRY Joseph (Arthur, Marguerite Marsil) S. Melanie  
CLOUTIER Eloise (feu Olivier, feu Adelaide Berard-Lepine) ... 1900-08-26 MAINVILLE Pierre (vfr Elisabeth Desrosiers) S. Felix  
CLOUTIER Marie Des Neiges (Alphonse, Albina Laferriere) ... 1955-07-06 MARION Pierre Leon (feu Raymond, Hermelina Houde) S. Felix  
CLOUTIER Henri (Olivier, Cleophee Rainville) Saskatchewan ... 1912-02-13 MARTINEAU Marie (Esdras, Hermelie Henault)  
CLOUTIER Diane min (Joseph, Josephine Mc Murray) ... 1918-10-03 MINVILLE Albert (feu Leon, feu Lea Champagne)  
CLOUTIER M. Juliette min (Olivier, Cleophee Rainville) ... 1899-06-12 MOYEN Adeland menuisier S. C. Borr. (Fabien, Emma Rousseau)  
CLOUTIER Irene (Olivier, Anna Herard) ... 1947-08-23 PLANTE Leo (feu Alfred, Louisiana Godin)  
CLOUTIER Jacques (Fernand, Jeannine Bellerose) ... 1966-06-18 POIRIER Solange (Roland, Albertine Marois)  
CLOUTIER Dina (Olivier, Cleophee Rainville) ... 1904-07-19 POITRAS Sinai (Isidore, Virginie Jalbert) S. Gabriel  
CLOUTIER Celine (Lucien, Lucille Corriveau) ... 1981-09-05 ROBILLARD Pierre (Rene-Paul, Therese Bibeau)  
CLOUTIER Therese (Olivier, feu Anna Herard) ... 1963-09-14 VILLEMURE Fernand (Eribert, Lucia Lefebvre)

## COMTOIS

COMTOIS Georges mjr S. Gabriel (feu Gonzague, feu Edesse Masse) ... 1914-05-14 PIETTE Alberta (Napoleon, Alexandrina Laferriere)

## CORNELLIER

CORNELLIER Gerard (Hormidas, Delia Richard) S. Damien ... 1946-09-07 HONDOR Raymonde (Athanase, Alma Gravel)

## CORRIVEAU

CORRIVEAU Therese (Abondius, Florida Rainville) ... 1948-07-31 BEAUSSOLEIL Yoland (Zenon, Germaine Corriveau) Berthier  
CORRIVEAU Lucille min (Abondius, Claudia Rainville) ... 1950-09-16 CLOUTIER Lucien (Olivier, Anna Herard)  
CORRIVEAU Michel (Gerard, Jacqueline Menard) ... 1980-09-13 CLOUTIER Lynda (Lucien, Lucille Corriveau)  
CORRIVEAU Madeleine (Abondius, Florida Rainville) ... 1956-07-14 PAQUETTE Marcel (Alfred, Theona Lefebvre) S. Gabriel  
CORRIVEAU Annette min (Abondius, Florida Rainville) ... 1947-06-28 RIOPEL Daniel (Patrick, Elisabeth Boucher) S. Gabriel  
CORRIVEAU Sylvain (Gerard, Jacqueline Coust) ... 1984-08-11 ROBITAILLE Line (Leo-Paul, Huguette Forget)  
CORRIVEAU Heldege min (Raphael, Louise Robillard) S. Gabriel ... 1907-10-22 SAVOIE Albina min (Norbert, Celina Lanoix)  
CORRIVEAU Joseph (Raphael, Louise Robillard) S. Gabriel ... 1905-07-11 SAVOIE Rosanna min (Norbert, Celina Lanoix)



COTE

COTE Manon (Victor,Laurette Gagnon) ... 1980-08-30 BONIN Charles Andre (Jean-Marie,Fernande Gauthier)

COUREY

COUREY Lucie (Andre,Suzanne Desormiers) ... 1986-05-10 RIVEST Serge (Ernest,Jacqueline Dufresne)

COUTU

COUTU Marie Anne (Joseph,Delia Gelina dit Lacourse) ... 1918-10-21 BELLEMARE Edouard (vf Marie Anne Lambert)S.Elisabeth  
 COUTU Francine (Emilien,Simone Genereux) ... 1977-07-01 BELLEMARE Rene (Treffle,Rachel Sylvestre)  
 COUTU Rose Anna (Jean-Louis,Victoria Dubeau) ... 1903-06-30 BELLEROSE J.Felix cult. S.Felix (Octavien,feu Lea Rousseau)  
 COUTU Paul (feu Gerard,Cecile Cloutier) ... 1972-11-25 BELLEROSE Louise (Roger,Cecile Coutu)  
 COUTU Lucille min (Hector,Flore Emma Tessier) ... 1936-01-07 BOUCHER Lionel (feu Ovila,Marie Louise Piette)L'Epiphanie  
 COUTU Rose Anna (Joseph,Delia Gelines) ... 1902-05-13 BRUNEAU Eusebe (Felix,Eliza Marois)  
 COUTU Gerard (Hector,feu Flore Emma Tessier) ... 1941-09-13 CLOUTIER Cecile (Olivier,Anna Herard)  
 COUTU Armand (Edouard,Delia Ducharme)S.Elisabeth ... 1911-10-17 CLOUTIER Flore min (Joseph,Josephine Mc Murray)  
 COUTU Josephat (Jean Louis,Victoria Dubeau) ... 1913-01-07 LAFERRIERE Maria (Paul,Emma Tessier)  
 COUTU Josephat (Jean-Louis,Victoria Dubeau) rehabilitation ... 1914-01-11 LAFERRIERE Marie (Paul,Emma Tessier)  
 COUTU Suzanne (Hector,feu Flore Emma Tessier) ... 1940-10-09 LEFRANCOIS Armand (Jacques,Celina Croisetiere)S.Felix  
 COUTU Georgette (Hector,feu Flore Tessier) ... 1946-06-08 MARION Emilien (feu Pierre,Adrienne Houde)  
 COUTU Napoleon (Jean Louis,Victoria Dubeau) ... 1911-08-22 MASSE Exilia min (Leandre,Julie Clermont)  
 COUTU Alphonse (vf Marie Antoinette Desrosiers)S.Felix ... 1909-08-10 MASSE Georgianna (Leandre,Julie Clermont)  
 COUTU Joseph (Louis,Emma Erard) m.a St-Hyacinthe ... 1937-09-25 MESSIER Gertrude (Adelard,Antoinette Rainville)  
 COUTU Florentine (Joseph,Delia Lacourse) ... 1915-05-11 PIETTE Joseph (Leon,Melina Dumais)S.Edmond  
 COUTU Marie Ange (Jean-Louis,Victoria Dubeau) ... 1919-07-09 PROULX J.A.Roch (feu Antoine,feu Alma Lafond)La Reine  
 COUTU Malvina (Charles,feu Amanda Tessier) ... 1917-02-06 ROBERGE Joseph (Joseph,feu Delphine Desrosiers)S.Felix  
 COUTU Marcel (Roger,Rejeanne Henault) ... 1980-08-09 ROBITAILLE Odette (Leo-Paul,Huguette Forget)  
 COUTU Roch (Albert,Yvonne Bolduc)S.Felix ... 1959-05-30 RONDEAU Yolande (Leopold,Flore Poirier)  
 COUTU Marie (Charles,Amanda Tessier) ... 1898-02-14 SAVOIE Joseph (Norbert,Celina Lanoie)  
 COUTU Marie Laure min (Hector,feu Flore Emma Tessier) ... 1941-10-25 ST-ONGE Jean-Paul (Victor,feu Eva Gaddury)S.Gabriel

DAIGLE

DAIGLE Sandra (Gerard,Margot Manseau) ... 1991-04-06 DESROSISERS Simon (Fernand,Rose Chaput)

DAUPHINAIS

DAUPHINAIS Roger (feu Leo-Paul,Rebecca Coderre)S.Chs-Mandev. ... 1950-10-07 PIETTE Jacqueline (Joseph,Florentine Coutu)

DENONMEE

DENONMEE Rolland (Dosithee,Marie Ange Contois)S.Damien ... 1945-07-24 DESROSISERS Therese (Lucien,Yvonne Fiset)

DESALLIERS

DESALLIERS Claude (Antonio,Cora Robitaille)S.Chs-Mandeville ... 1955-10-15 MAROIS Aurore (Auguste,Alma Majeau)  
 DESALLIER Joseph (Joseph,Lina Joly)S.Charles Trois-Rivieres ... 1905-01-16 SAVOIE Atela (Norbert,Celina Lanoix)

DESROSISERS

DESROSISERS Simon (Fernand,Rose Chaput) ... 1991-04-06 DAIGLE Sandra (Gerard,Margot Manseau)  
 DESROSISERS Therese (Lucien,Yvonne Fiset) ... 1945-07-24 DENONMEE Rolland (Dosithee,Marie Ange Contois)S.Damien  
 DESROSISERS Carole (Fernand,Rose Chaput) ... 1993-12-27 HOULE Michel (Claude,Pierrette Gravel)  
 DESROSISERS Severin (vf Adele Contre) ... 1902-04-31 NADEAU Delphine (vve Leandre Herard)  
 DESROSISERS Andre Rene S.Felix(Lucien,Regina Robillard) ... 1955-07-02 PIETTE Emerentienne min (Joseph,Delisca Poitras)  
 DESROSISERS Laurent (Rheo,Therese Belterose) ... 1966-08-06 POIRIER Cecile (Roland,Albertine Marois)

DEVEAU

DEVEAU Murielle (Leo,Annette Dumontier) ... 1968-06-08 GODARD Pierre Yves (Agné,Pierrette Seguin)

DOUCET

DOUCETTE Antonio min(Odilon,Delphine Poirier)S.Anne-du-Sault ... 1910-10-10 PIETTE Rose Alba min (Maxime,Julie Masse)

DUCHARME

DUCHARME Marion (Marcel,Eliane Marois) ... 1983-06-04 AUBIN Pierre (Paul Emile,Agnes Gauthier)  
 DUCHARME Henri (feu Stanislas,feu Leopoldine Champagne) ... 1916-02-29 BARRETTE Louisanna min (Ludger,Alexina Rainville)  
 DUCHARME Albina (feu Homisdas,feu Anna Rainville) ... 1939-12-30 BRIZARD Jean Louis (Oscar,Helene Dauphin)S.Barthelemi  
 DUCHARME Donat (vf Onesime Mc Murray) ... 1912-01-28 CHENEVERT Anna (Hercule,feu Delphine Boisvert)  
 DUCHARME Auguste mj S.Elisabeth (Alfred,Marie Guilbault) ... 1897-11-09 GREGOIRE Maria (x Onesime,x Delia Masse)  
 DUCHARME Simia (Denis,feu Marie Marion) ... 1949-07-16 GUILBAULT Henri Paul (Georges,Prudentienne Forest)S.Pre Jol.  
 DUCHARME Claire min (Denis,feu Marie Marion) ... 1944-06-24 GUILBEAULT Philippe (Georges,Prudentienne Forest)S.Pre Jol.  
 DUCHARME Marie min (feu Stanislas,Anna Rainville) ... 1923-08-29 HARMOIS J.Iné (Hildaige,Georgiana Harmois)S.Thomas  
 DUCHARME Jacqueline min (Leo,Claire Rolland) ... 1957-09-02 HENAUT Lionel (Onias,Anna Menard)  
 DUCHARME Francine (Emile,Yvonne Rainville) ... 1967-02-25 JONPHE Pierre (Edouard,Juliette Dion)  
 DUCHARME Marielle (feu Georges-Albert,feu Yvette Poirier) ... 1972-11-11 LACROIX Jocelyn (Gerard,Gracia Racine)  
 DUCHARME Marie Carmen (Emile,Yvonne Mainville) ... 1951-10-06 LANNI Felix Maria (feu Joseph,Jeanne Castellano)N.D.Defense  
 DUCHARME Denise (Emile,Yvonne Mainville) ... 1958-10-25 LEDUC Gilles (feu Joseph,feu Bernadette Mercier)  
 DUCHARME Marcel (Camille,Jeanette Champagne)Berthier ... 1950-10-14 MAROIS Eliane min (Auguste,Rose Alba Majeau)  
 DUCHARME J.Leon (Donat,feu Onesime Mc Murray) ... 1930-10-16 MC MURRAY M.Alice (feu Charles,Marie Rainville)  
 DUCHARME Donat (Nazaire,Georgiana Lavigne) ... 1898-01-18 MC MURRAY Onesime mj (Charles,Julie Champagne)  
 DUCHARME Jean Paul (Leo,Claire Rolland) ... 1967-07-08 MENARD Adrienne (Maurice,Estelle Lepine)  
 DUCHARME Alain (Leo,feu Claire Rolland) ... 1971-08-14 MENARD Brigitte (Maurice,Estelle Lepine)  
 DUCHARME Emile (feu Donat,feu Onesime Mc Murray) ... 1926-02-15 MINVILLE Yvonne min (Outhbert,Mathilda Godin)  
 DUCHARME Donat (vf Anna Chenevert) ... 1926-09-29 RAINVILLE Anna (vve Stanislas Ducharme)  
 DUCHARME Denis (Nazaire,feu Georgiana Lavigne)S.Edmond ... 1907-06-18 RAINVILLE Donalds (Jean-Baptiste,feu Rose Ducharme)  
 DUCHARME Leo (Denis,feu Donalds Rainville) ... 1935-06-29 ROLLAND Claire (feu Joseph,Anna Payette)  
 DUCHARME Robert S.Jn-Bte Mtl(feau Albert,Blanche Beauportant) ... 1959-09-26 RONDEAU Juliette (Severin,Eva Poirier)  
 DUCHARME Albertine (Henri,Louise Barrette) ... 1944-07-08 ST-CYR Jean-Paul (Pierre,feu Lea Carufel)S.Barthelemy

DUFRESNE

DUFRESNE J.Antoine (Joseph,Delia Laferriere)S.Elisabeth ... 1915-01-12 CLOUTIER Anna min (Joseph,Josephine Mc Murray)

DUGAS

DUGAS Osiat (Alfred,Albina Laferriere)S.Gabriel ... 1938-12-27 CHAMPAGNE Paula (Charles,feu Anna Boucher)

EMERY

EMERY Jeannine min (Esdras,feu Alida Piette) ... 1949-09-03 CHAMPAGNE Maurice (feu Ludger,Melanie Aubin)S.Gabriel  
 EMERY Jeanne D'Arc min (Esdras,feu Alida Piette) ... 1949-07-02 LAFORGE Gerard (Arthur,Marie Desjardins)S.Gabriel  
 EMERY Esdras (Edouard,Hermelina Ducharme)S.Felix ... 1917-06-11 PIETTE Alida (Napoleon,feu Alexandrina Laferriere)  
 EMERY Gabriel (Joseph,Exilda Plante)S.Felix ... 1951-09-08 PIETTE Huguette min (Joseph,Dianna Poitras)

FAUCHER

FAUCHER Roland (Adelard,Marie Blondeau)N.D.de Sorel ... 1942-12-31 BELLEROSE Gilberte (Napoleon,Delima Bibeau)

FERLAND

FERLAND Louis Philippe (Louis,Agnes Fafard)S.Elisabeth ... 1912-01-09 BOUCHER Marie Louise min (Auguste,Rosilda Champagne)  
 FERLAND Yvonne (Moise,feu Clarisse Girard) ... 1940-06-01 CLOUTIER Orille (Alphonse,Albina Laferriere)  
 FERLAND Andre (Normand,Jeanne D'Arc Brissette) ... 1969-06-28 POIRIER Lise (Roland,Albertine Marois)

FISETTE

FISSET Theophile (Armand,Cecile Forget)S.Gabriel ... 1959-10-10 CLOUTIER Nicole min (Fernand,Jeanine Bellerose)  
 FISSET Jean Guy (Wilfrid,Aglae Paul)S.Gabriel ... 1960-02-27 MAROIS Lucille (Auguste,Rose Alba Majeau)

FOREST

FOREST Solange (Gaston,Carmen Marion) ... 1961-05-13 CHRETIEN Germain (Paul Emile,Laurette Aubin)St-Felix  
 FOREST Gaston (William,Rosa Boisvert)S.Jos.Woonsocket ... 1941-09-24 MARION Carmen min (Pierre,Adrienne Houde)

FRECHETTE

FRECHETTE Robert min (Bernard,Alice Lefrancois) ... 1965-05-29 PIETTE Florence (Joseph,Delisca Poitras)

GADOURY

GADOURY Leandre (Joseph,Rosea Robitaille)S. Jean-de-Mathea ... 1942-12-30 HENAUT Jeanne D'Arc min (Albert,Albina Roy)  
 GADOURY Robert (J.Michel,Rosia Robitaille) ... 1943-12-02 MC MURRAY Blondine (feu Georges-Pierre,Albertine Herard)  
 GADOURY Gilles (Willie,Anna Laurence)S. Henri Mtl ... 1962-06-23 RONDEAU Huguette (Leopold,Flore Poirier)

GAGNON

GAGNON Marie Edrilda (Pierre,Odele Robitaille) ... 1911-11-27 HOUE Joseph (Francis,Esther Rainville)  
 GAGNON Fernand S. Brigitte d'Auteuil (Louis,Valida Noel) ... 1947-10-18 PIETTE Dolores min (Joseph,Florentine Coutu)  
 GAGNON Jacques (feu Fernand,Dolores Piette) ... 1975-06-21 PLANTE Solange (Leo,Irene Cloutier)  
 GAGNON Raymond (Henri,Marie Rose Comeau) ... 1967-07-29 POIRIER Paulette (Cleophas,Melanie Berry)

GAMELIN

GAMELIN Denis (feu Alphador,Antoinette Bolduc) ... 1974-06-22 CLOUTIER Lorraine (Lucien,Lucille Corriveau)

GENEREUX

GENEREUX Henri (feu MagLoire,M. Louise Champagne)S. Norbert ... 1904-07-05 CLERMONT Georgianna (feu Joseph,Adeline Valois)

GEOFFROY

GEOFFROY Lauroenzo S. Felix(feau Wilfrid,feu Louisiana PelLand) ... 1936-09-26 CLOUTIER Jeanne (Olivier,Anna Herard)  
 GEOFFROY Alfred (Joseph,Emelie Henault)S. Felix ... 1912-02-13 CLOUTIER Merilda (Olivier,Cleophee Rainville)  
 GEOFFROY Germaine min (feu Wilfrid,feu Louisiana PelLand) ... 1929-02-09 LAFERRIERE J. Olivier (Paul,Emma Tessier)S. Henri Mtl  
 GEOFFROY Wilfrid (Dieudonne,Merelise Nault)S. Felix ... 1904-08-16 PELLAND Louisiana (Paul,Agnes Geoffroy)

GODARD

GODARD Pierre Yves (Agné,Pierrette Seguin) ... 1968-06-08 DEVEAU Murielle (Leo,Annette Dumontier)

GODIN

GODIN Anna (Hornidas,Georgiana Beauchene) ... 1921-03-28 BAILLARGEON Horné Anwand (Hornidas,Virginie Champagne)S. Gab.  
 GODIN Arthur (Hornidas,Georgiana Beauchene) ... 1925-10-07 BOUCHER Gemina min (Auguste,Roselda Champagne)  
 GODIN Aldea (vve Thadée Roberge) ... 1959-09-22 BOURRET Auguste (vf Ovide Bruneau)  
 GODIN Adelaire (Octave,Elisabeth Sarazin)S. Gabriel ... 1909-10-12 BRUNEAU Leontine min (Felix,Elisabeth Marois)  
 GODIN Joseph Aubert (feu David,Aglaee Henault) ... 1919-01-29 CLOUTIER Anna min (vve Paul Antoine Dufresne)  
 GODIN Joseph min (David,Aglaee Henault) ... 1897-05-04 CLOUTIER Flore min (Octave,Eloise Clermont)  
 GODIN Gisele min (feu Louis,Laura Sarrazin) ... 1971-12-18 LAPORTE Jean Pierre (Lionel,Rita Geoffroy)  
 GODIN Mathilda min (Hornidas,Georgiana Beauchene) ... 1899-10-24 MAROIS Eugene min (Louis,Marie Godin)  
 GODIN Louisiana (feu David,Aglaee Henault) ... 1912-05-21 MINVILLE Charles (Pierre,Elisabeth Desrosiers)  
 GODIN Mathilda (vve Eugene Marois) ... 1905-09-05 MINVILLE Othbert (feu Leon,Lea Champagne)  
 GODIN Louisiana min (Hornidas,Georgiana Beauchene) ... 1906-01-09 PLANTE Alfred (Remi,Merelise Roberge)  
 GODIN Alvary Lavaltrie (feu Antoine,Romaine Frigault) ... 1937-10-23 POIRIER Germaine (Mederic,Delvina Guilbault)  
 GODIN Aldea (feu David,Aglaee Henault) ... 1919-04-23 ROBERGE Thadée (Joseph,feu Delphine Desrosiers)  
 GODIN Louisiana min (Joseph,Flore Cloutier) ... 1920-06-02 RONDEAU Omer (Joseph,Pamélie Ducharme)  
 GODIN Estelle (Louis,Marie Sarrazin) ... 1967-10-28 ROY Michel (Germain,Marie Blanche Savignac)

GRANDCHAMP

GRANDCHAMP Sinai (Jeremie,feu Delia Comtois)S. Gabriel ... 1919-03-03 BRUNEAU Delina min (Felix,Elisa Marois)

GRANGER

GRANGER Jean Paul (Joseph,Albertine Jubinville) S. Gabriel ... 1949-09-17 MAROIS Therese (Omer,Flore Chenevert)  
 GRANGER Michel (Maurice,Gertrude Caron)S. Gabriel ... 1962-01-20 RONDEAU Francoise (Severin,Eva Poirier)

## GRAVEL

GRAVEL Louise (Albertin, feu Diane Gravel)	...	1967-12-23	CHARBONNEAU Gilles (Real, Jeanine Poirier)
GRAVEL Michelle (Albertin, Anita Coutu)	...	1974-06-29	MONDOR Roland (Gerard, Marcelle Longpre)
GRAVEL Rejeanne (Esdras, Rosa Trudel)	...	1954-06-12	PAGUETTE J. Wilday S. Gabriel (Alfred, Theona Lefebvre)
GRAVEL Rosaire (Louis, Laurentina Gravel)	...	1965-08-28	PIETTE Ghislaine min (Joseph, Deliska Poitras)
GRAVEL Rosaire (feu Joseph, Louise Rondeau) S. Felix	...	1951-06-02	PONTRILAND Noella (Napoleon, Flore Turanne)
GRAVEL Lise (Albertin, feu Diane Gravel)	...	1962-10-27	RAINVILLE Claude (Arthur, Leda Pelletier)
GRAVEL Adelina (ve Philorum Lefrancois) Louiseville	...	1898-10-30	RONDEAU Adelaire (vf Josephine Poirier)
GRAVEL Micheline (Renaud, Jeanne Lippe)	...	1985-07-27	TURCOTTE Yves (Meraldor, Monique Bergeron)

## GREGOIRE

GREGOIRE Maria (x Onesime, x Delia Masse)	...	1897-11-09	DUCHARME Auguste mj S. Elisabeth (Alfred, Marie Guilbault)
---	-----	------------	--

## GUERARD

GUERARD Albert (Joseph, Osine Lavigne) S. Felix	...	1920-10-20	LAFERRIERE Carmelia (Paul, Emma Tessier)
GUERARD Eucher mj St-Felix (Joseph, Theotis Robillard)	...	1897-10-05	POIRIER Sophranie (Maxime, Emerence Coutu)

## GUILBAULT

GUILBAULT Philippe (Georges, Prudentienne Forest) S. Pre Jol.	...	1944-06-24	DUCHARME Claire min (Denis, feu Marie Marion)
GUILBAULT Henri Paul (Georges, Prudentienne Forest) S. Pre Jol.	...	1949-07-16	DUCHARME Simia (Denis, feu Marie Marion)

## HARNOIS

HARNOIS Louise min (Irene, Marie Ducharme)	...	1963-09-28	BRUNEAU Guy (Rodolphe, Eva Rainville)
HARNOIS J. Iréné (Hildaige, Georgiana Harnois) S. Thomas	...	1923-08-29	DUCHARME Marie min (feu Stanislas, Anna Rainville)

## HENAUULT

HENAUULT Marie Anne (Henri, Alexandrina Houle)	...	1912-07-01	AUBIN Joseph (Alfred, Aimee Ducharme) S. Felix
HENAUULT Mederic (Louis, Sophie Godin) S. Gabriel	...	1921-10-12	CHAMPAGNE Marie Anne (feu Eugene, Georgiana Boucher)
HENAUULT Pierre (Jean-Paul, Simone Durand)	...	1976-07-10	CLOUTIER Danielle (Fernand, Jeannine Bellerose)
HENAUULT Lionel (Onias, Anna Mennard)	...	1957-09-02	DUCHARME Jacqueline min (Leo, Claire Rolland)
HENAUULT Jeanne D'Arc min (Albert, Albina Roy)	...	1942-12-30	GADOURY Leandre (Joseph, Rosea Robitaille) S. Jean-de-Mattha
HENAUULT Joseph (Henri, Alexandrine Houle)	...	1915-06-22	MARTINEAU Rose Anna (Esdras, Hermine Henault)
HENAUULT Arthur (Raymond, Elodie Latendresse) MTL	...	1932-12-28	POIRIER Bernadine (Onesime, Delvina Bellerose)
HENAUULT Cuthbert (Henri, Alexandrina Houle)	...	1927-07-13	POIRIER Lonette min (Onesime, Delvina Bellerose)

## HETU

HETU Ovila (Jacques, Celina Dubeau) S. Gabriel	...	1900-08-20	MAINVILLE Anna min (vve Nazaire Cote)
--	-----	------------	---------------------------------------

## HOUDE

HOUDE Joseph (Francis, Esther Rainville)	...	1911-11-27	GAGNON Marie Edwilda (Pierre, Odele Robitaille)
HOUDE Rosanna (Francois, Esther Rainville)	...	1904-06-28	JUBINVILLE Vincent (Joseph, Emelie Rainville) S. Thomas
HOUDE M. Adrienne (Francis, Esther Rainville)	...	1913-05-06	NADEAU J. Pierre (vf Edoardina Larocque) S. Gabriel
HOUDE Alexandrine (vve David Lambert)	...	1926-10-23	PLANTE Remi (vf Marelise Roberge)
HOUDE Marie Louise (Francois Xavier, Elther Marion)	...	1916-07-04	RONDEAU Omer (Ephrem, Hermina Ducharme) S. Felix

## HOULE

HOULE Michel (Claude, Pierrette Gravel)	...	1993-12-27	DESROSIERS Carole (Fernand, Rose Chapat)
---	-----	------------	--

## JOLY

JOLY Leopold (Eduard, Exilia Bruneau)	...	1939-02-16	CHAMPAGNE Jeanne (Charles, feu Anna Boucher)
JOLY Marielle (Leopold, Jeanne Champagne)	...	1972-09-02	CHARETTE Michel (Andre, Jacline St-Aubin)
JOLY Honorius (Francois, feu Anathalie Casaubon) S. Elisabeth	...	1900-07-10	POIRIER Malvina min (feu Onesime, feu Valerie Bourdon)
JOLY Diane (Leopold, Jeanne Champagne)	...	1972-10-14	RONDEAU Jacques (Roger, Marie Blanche Longpre)

JOMPHE

JOMPHE Pierre (Eduard, Juliette Dion) ... 1967-02-25 DUCHARME Francine (Emile, Yvonne Rainville)

JUBINVILLE

JUBINVILLE Vincent (Joseph, Emelie Rainville) S. Thomas ... 1904-06-28 HOUE Rosanna (Francois, Esther Rainville)

LABERGE

LABERGE Jean Claude (Paul Armand, Reina Varin) ... 1972-12-09 BOUCHER Diane (Gerard, Beatrice FerLand)

LACROIX

LACROIX Jocelyn (Gerard, Gracia Racine) ... 1972-11-11 DUCHARME Marielle (feu Georges-Albert, feu Yvette Poirier)

LAFERRIERE

LAFERRIERE Maria (Paul, Emma Tessier) ... 1913-01-07 COUTU Josephat (Jean Louis, Victoria Dubeau)  
 LAFERRIERE Marie (Paul, Emma Tessier) ... 1914-01-11 COUTU Josephat (Jean-Louis, Victoria Dubeau) rehabilitation  
 LAFERRIERE J.Olivier (Paul, Emma Tessier) S. Henri Mtl ... 1929-02-09 GEOFFROY Germaine min (feu Wilfrid, feu Louisa Pelland)  
 LAFERRIERE Carmelia (Paul, Emma Tessier) ... 1920-10-20 GUERARD Albert (Joseph, Osine Lavigne) S. Felix  
 LAFERRIERE William (Andre, Agnes Pelland) ... 1899-05-16 MINVILLE Georgianna min (Alfred, Nazaree Roy)  
 LAFERRIERE Emilien min (Paul, Emma Tessier) ... 1922-12-27 RONDEAU Exilia min (Joseph, feu Pamela Ducharme)  
 LAFERRIERE Marie Rose (Paul, Emma Tessier) ... 1927-07-13 SARRAZIN Alphonse (feu Pierre, Marie Elise Bourne) S. Gabriel

LAFORGE

LAFORGE Gerard (Arthur, Marie Desjardins) S. Gabriel ... 1949-07-02 EMERY Jeanne D'Arc min (Esdras, feu Alida Piette)

LAJEUNESSE

LAJEUNESSE Arthur (feu Hormidas, feu Adele Raymond) S. Agricole ... 1938-08-20 POIRIER Jeanne (Mederic, Delvina Guilbault)

LALIBERTE

LALIBERTE Majella (feu James, Lea Mailhot) S. Felix ... 1942-06-27 BARRETTE Therese (Joseph, Alexina Rondeau)

LAMOUREUX

LAMOUREUX Albert (feu Elzear, feu Clara Barrette) Providence ... 1926-08-11 BARRETTE Ernestine (Ludger, Alexina Rainville)

LANDRY

LANDRY Joseph (Arthur, Marguerite Marsil) S. Melanie ... 1909-11-09 CLOUTIER Alexandrina (Octave, feu Eloise Clement)

LANNI

LANNI Felix Maria (feu Joseph, Jeanne Castellano) N.D. Defense ... 1951-10-06 DUCHARME Marie Carmen (Emile, Yvonne Mainville)

LAPORTE

LAPORTE Jean Pierre (Lionel, Rita Geoffroy) ... 1971-12-18 GODIN Gisele min (feu Louis, Laura Sarrazin)  
 LAPORTE Joseph Pierre (vf Marie Lydie Heon) Joliette ... 1934-09-24 MC MURRAY Flore (feu Charles, Marie Rainville)

LAPRADE

LAPRADE Chs-Ed.-Rosario min Berth. (Chs-Eduard, Exilda Bacon) ... 1915-06-29 CHENEVERT Marie Anne (Hercule, feu Delphine Boisvert)

LARIVIERE

LARIVIERE Luc (Gilles, Pierrette Laporte) ... 1990-09-01 PLANTE Helene min (Leo, Irene Cloutier)

## LAURENCE

LAURENCE Rosaire (Gilbert,Albertina Prescott)S.Felix ... 1959-10-24 BOUCHER Pauline min (Lionel,Lucille Coutu)

## LEDUC

LEDUC Gilles (feu Joseph,feu Bernadette Mercier) ... 1958-10-25 DUCHARME Denise (Emile,Yvonne Mainville)  
LEDUC Guy S.Eusebe-de-Verceil (Georges,Melvina Lussier) ... 1948-04-24 PONTRJAND Jeanne D'Arc (Napoleon,Flore Turenne)

## LEFRANCOIS

LEFRANCOIS Armand (Jacques,Celina Croisetiére)S.Felix ... 1940-10-09 COUTU Suzanne (Hector,feu Flore Emma Tessier)

## LESSARD

LESSARD Andre (Lucien,Monique Brault) ... 1983-09-03 MONDOR Lyne (Marcel,Solange Boucher)

## LONGPRE

LONGPRE Emile min (Israel,Lara Desrosiers)S.Felix ... 1900-01-30 CLERMONT Melvina (Joseph,Adeline Valois)

## MAINVILLE

MINVILLE Hermelina min (Alfred,Nazaree Roy) ... 1911-07-04 AUBIN Arthur (Leonce,Delphine Ferland)  
MINVILLE Leodina (Leon,Lea Champagne) ... 1900-02-19 BEAUCHENE Louis (Georges,Olivine Sarrazin)S.Gabriel  
MINVILLE Leodina (feu Leon,feu Delia Champagne) ... 1951-06-16 BOUCHER Auguste (feu Jn-Bte,feu Louise Bordeleau)  
MINVILLE Roselia min (Alfred,Nazaree Roy) ... 1914-10-20 BOURRET Elie (Joseph,Octavie Ducharme)S.Felix  
MAINVILLE Maryse (Eustache,Delices Hensault) ... 1973-08-11 BRADETTE Pierre (feu Albini,Florence Harnois)  
MINVILLE Elodia (vve Horwidas Houde) ... 1912-07-14 BRISSET Evangeliste (vf Celina Hensault)S.Felix  
MAINVILLE Alexina min (Alfred,Nazaree Roy) ... 1904-10-04 CHARBONNEAU Thomas (Moise,Eloise Joly)S.Jean-de-Mattha  
MINVILLE Albert (feu Leon,feu Lea Champagne) ... 1918-10-03 CLOUTIER Diane min (Joseph,Josephine Mc Murray)  
MAINVILLE Pierre (vf Elisabeth Desrosiers)S.Felix ... 1900-08-26 CLOUTIER Eloise (feu Olivier,feu Adelaide Bernard-Lepine)  
MINVILLE Yvonne min (Outhbert,Mathilda Godin) ... 1926-02-15 DUCHARME Emile (feu Donat,feu Onesime Mc Murray)  
MINVILLE Charles (Pierre,Elisabeth Desrosiers) ... 1912-05-21 GODIN Louisiana (feu David,Aglae Hensault)  
MINVILLE Outhbert (feu Leon,Lea Champagne) ... 1905-09-05 GODIN Mathilda (vve Eugene Marois)  
MAINVILLE Anna min (vve Nazaire Cote) ... 1900-08-20 HETU Ovila (Jacques,Celina Dubeau)S.Gabriel  
MINVILLE Georgianna min (Alfred,Nazaree Roy) ... 1899-05-16 LAFERRIERE William (Andre,Agnes Pelland)  
MINVILLE Anatole (Alfred,feu Nazaree Roy) ... 1921-01-12 MAROIS Marie Ange min (feu Eugene,Mathilde Godin)  
MINVILLE Hector (feu Leon,Lea Champagne) ... 1915-01-12 PELLAND Germina min (Paul,Agnes Geoffroy)  
MINVILLE Welly (feu Leon,Lea Champagne) ... 1907-09-17 PLANTE Eva min (Remi,Merlise Roberge)  
MAINVILLE Mary Lys (Eustache,Delices Hensault) ... 1972-09-09 POULIN Normand (Joseph,Lucienne Besuregard)  
MAINVILLE Yolande (Anatole,Marie Ange Marois) ... 1951-09-01 RONDEAU Bernard (Frederic,Rose Boisvert)S.Pierre Joliette  
MINVILLE Annette (Anatole,Marie Ange Marois) ... 1943-09-04 TURCOTTE Cleophas (Esdras,feu M.Louise Bruneau)Lanoraie

## MARCHAND

MARCHAND Andre (Donat,Melina Beausoleil) ... 1974-08-24 PLANTE Louise (Leo,Irene Cloutier)  
MARCHAND Germain (Donia,Melina Beausoleil) ... 1977-07-16 PLANTE Lucie (Leo,Irene Cloutier)

## MARION

MARION Arthur min (Pierre,Adrienne Houde) ... 1927-06-20 ABOTTE Jeannette (Ernest Coutu,Marceline Mandeville)  
MARION Aldea min (Pierre,Adrienne Houde) ... 1920-06-16 AUBIN Eugene (Moise,Caroline Boucher)S.Henri Mtl  
MARION Marie Alice (Pierre,Adrienne Houde) ... 1934-07-07 CHRETIEN J.Lucien S.Gabriel(feau Desire,feu Flore Sarrazin)  
MARION Albert mj S.Gabriel (Joseph,Georgine Dubeau) ... 1903-07-27 CLERMONT Louisiana (Alfred,Onesime Adam)Fall River R.I.  
MARION Pierre Leon (feu Raymond,Hermelina Houde)S.Felix ... 1935-07-06 CLOUTIER Marie Des Neiges (Alphonse,Albina Laferriere)  
MARION Emilien (feu Pierre,Adrienne Houde) ... 1946-06-08 COUTU Georgette (Hector,feu Flore Tessier)  
MARION Carmen min (Pierre,Adrienne Houde) ... 1941-09-24 FOREST Gaston (William,Rosa Boisvert)S.Jos.Woonsocket  
MARION Berthelina (Pierre,Adrienne Houde) ... 1926-09-11 MENARD Simeon (Ludger,Cornelia Rousseau)S.Henri Mtl  
MARION Michel (feu Emilien,Georgette Coutu) ... 1975-06-28 MORIN Marielle (Herve,Jeannette Roch)

## MAROIS

MAROIS Imelda (Auguste,Rose Alma Majeau) ... 1965-08-28 BELLEROSSE Andre (Emmanuel,Bernadette Cote)  
MAROIS Omer (Joseph,Philomene Roy) ... 1917-01-30 CHENEVERT Flore (Hercule,feu Delphine Boisvert)  
MAROIS Aurore (Auguste,Alma Majeau) ... 1955-10-15 DESALLIERS Claude (Antonio,Cora Orbitaille)S.Chs-Mandeville

### MAROIS (Suite...)

MAROIS Eliane min (Auguste, Rose Alma Majeau)	...	1950-10-14	DUCHARME Marcel (Camille, Jeannette Champagne) Berthier
MAROIS Lucille (Auguste, Rose Alma Majeau)	...	1960-02-27	FISSET Jean Guy (Wilfrid, Aglae Paul) S. Gabriel
MAROIS Eugene min (Louis, Marie Godin)	...	1899-10-24	GODIN Mathilda min (Hornidas, Georgiana Beauchene)
MAROIS Therese (Omer, Flore Chenevert)	...	1949-09-17	GRANGER Jean Paul (Joseph, Albertine Jubinville) S. Gabriel
MAROIS Lise min (Auguste, Rose Anna Majeau)	...	1969-11-22	MENARD Gilles (Maurice, Estelle Lepine)
MAROIS Marie Ange min (feu Eugene, Mathilde Godin)	...	1921-01-12	MINVILLE Anatole (Alfred, feu Nazaree Roy)
MAROIS Marcel (Auguste, Rose Alma Majeau)	...	1970-05-06	PAGUIN Michelle (feu Arsene, Maria Croisetiere)
MAROIS Albertine min (Omer, Flore Chenevert)	...	1942-11-28	POIRIER Roland (Onesime, Delvina Bellerose)

### MARTINEAU

MARTINEAU Lucien Mtl (Wilfrid, Marie Anne Cloutier)	...	1935-06-29	BELLEROSE Imelda (Felix, Aldea Pelland)
MARTINEAU Adeline (Wilfrid, Marie-Anne Cloutier)	...	1939-06-17	BELLEROSE Simone (Felix, Aldea Pelland)
MARTINEAU Jeanne D'Arc (Wilfrid, Marie Anne Cloutier)	...	1942-06-27	BOUCHER Leopold (Auguste, Rosilda Champagne)
MARTINEAU Marie (Esdras, Hermelie Henault)	...	1912-02-13	CLOUTIER Henri (Olivier, Cleophee Rainville) Saskatchewan
MARTINEAU Rose Anna (Esdras, Hermine Henault)	...	1915-05-22	HENAUULT Joseph (Henri, Alexandrine Houle)
MARTINEAU Joseph (Esdras, Hermine Henault)	...	1915-06-22	POIRIER Christiana min (Mederic, Delvina Guilbeault)
MARTINEAU Yvette (Wilfrid, Marie Anne Cloutier)	...	1947-07-19	TURENE Albert (Romulus, Marie Anne Denonnee) S. Gabriel

### MASSE

MASSE Georgianna (Leandre, Julie Clement)	...	1909-08-10	COUТУ Alphonse (vf Marie Antoinette Desrosiers) S. Felix
MASSE Exilia min (Leandre, Julie Clement)	...	1911-08-22	COUТУ Napoleon (Jean Louis, Victana Dubeau)

### MC MURRAY

MC MURRAY Clara (Charles, Julie Champagne)	...	1897-03-01	ARCHAMBAULT William Joliette (Onesime, Marie Rivet)
MC MURRAY Azellus (feu Charles, Marie Rainville)	...	1934-02-10	CHAMPAGNE Flore (Charles, feu Anna Boucher)
MC MURRAY Yvonne (feu Charles, Marie Adelina Rainville)	...	1930-01-04	CHARBONNEAU Romeo mj Attleboro (Napoleon, Marie Henault)
MC MURRAY Onesime mj (Charles, Julie Champagne)	...	1898-01-18	DUCHARME Donat (Nazaire, Georgiana Lavigne)
MC MURRAY M. Alice (feu Charles, Marie Rainville)	...	1930-10-16	DUCHARME J. Leon (Donat, feu Onesime Mc Murray)
MC MURRAY Blondine (feu Georges-Pierre, Albertine Herard)	...	1943-12-02	GADOURY Robert (J. Michel, Rosia Robitaille)
MC MURRAY Flore (feu Charles, Marie Rainville)	...	1934-09-24	LAPORTE Joseph Pierre (vf Marie Lydie Heon) Joliette

### MENARD

MENARD Brigitte (Maurice, Estelle Lepine)	...	1971-08-14	DUCHARME Alain (Leo, feu Claire Roland)
MENARD Adrienne (Maurice, Estelle Lepine)	...	1967-07-08	DUCHARME Jean Paul (Leo, Claire Roland)
MENARD Simeon (Ludger, Cornelia Rousseau) S. Henri Mtl	...	1926-09-11	MARION Bertheline (Pierre, Adrienne Houde)
MENARD Gilles (Maurice, Estelle Lepine)	...	1969-11-22	MAROIS Lise min (Auguste, Rose Anna Majeau)

### MESSIER

MESSIER Gertrude (Adelard, Antoinette Rainville)	...	1937-09-25	COUТУ Joseph (Louis, Emma Erard) m.a St-Hyacinthe
--	-----	------------	---

### MONDOR

MONDOR Marcel (Emile, Marie Anna Ducharme) S. Jean-de-Mattha	...	1960-10-08	BOUCHER Solange min (Gerard, Beatrice Ferland)
MONDOR Raymonde (Athanasie, Alma Gravel)	...	1946-09-07	CORNELLIER Gerard (Hornidas, Delia Richard) S. Damien
MONDOR Roland (Gerard, Marcelle Longpre)	...	1974-05-29	GRAVEL Michelle (Albertin, Anita Coutu)
MONDOR Lyne (Marcel, Solange Boucher)	...	1983-09-03	LESSARD Andre (Lucien, Monique Brault)
MONDOR Francoise min (Emile, Marie Anna Ducharme)	...	1966-07-09	MADEAU Guy (Olivier, Angeline Robillard)
MONDOR Florent (Athanasie, feu Oliva Gravel)	...	1949-04-23	POIRIER Gisele min (Stanislas, Marie Ange Nadeau)

### MORIN

MORIN Serge (Charles, Gabrielle Gariepy)	...	1977-12-03	BONIN Gabrielle (Jean-Marie, Fernande Gauthier)
MORIN Marielle (Herve, Jeannette Roch)	...	1975-06-28	MARION Michel (feu Emilien, Georgette Coutu)

### MOUSSEAU

MOUSSEAU Albina min (Gedeon, Salomee Boucher)	...	1906-06-12	RONDEAU Samuel (Louis, Philomee Gravel) S. Norbert
---	-----	------------	--

## ROYEN

ROYEN AdeLard menuisier S.C.Borr. (Fabien,Emma Rousseau) ... 1899-06-12 CLOUTIER M.Julienne min (Olivier,Cleophee Rainville)

## MADEAU

MADEAU Delphine (ve Leandre Herard) ... 1902-04-31 DESROSIERS Severin (vf Adele Contre)  
MADEAU J.Pierre (vf Edouardina Larocque)S.Gabriel ... 1913-05-06 HOUE M.Adrienne (Francis,Esther Rainville)  
MADEAU Guy (Olivier,Angeline Robillard) ... 1966-07-09 MONDOR Francoise min (Erlie,Marie Anna Ducharme)

## PAQUETTE

PAQUETTE Marcel (Alfred,Theona Lefebvre) S.Gabriel ... 1956-07-14 CORRIVEAU Madeleine (Abondius,Florida Rainville)  
PAQUETTE J.Willoy S.Gabriel (Alfred,Theona Lefebvre) ... 1954-06-12 GRAVEL Rejeanne (Esdres,Rosa Trudel)

## PAQUIN

PAQUIN Michelle (feu Arsene,Marja Croisetiere) ... 1970-06-06 MAROIS Marcel (Auguste,Rose Alma Majeau)

## PELLAND

PELLAND Aldea min (Paul,Agnes Geoffroy) ... 1906-07-10 BELLEROSE Felix min (Louis,Olivine Poirier)S.Felix  
PELLAND Exilia min (Paul,Agnes Geoffroy) ... 1904-05-24 CAILLOUX Lacinias min S.Felix (Joseph,M.Louise Peltier)  
PELLAND Louisiana (Paul,Agnes Geoffroy) ... 1904-08-16 GEOFFROY Wilfrid (Dieudonne,Merelise Nault)S.Felix  
PELLAND Gemina min (Paul,Agnes Geoffroy) ... 1915-01-12 MIDVILLE Hector (feu Leon,Lea Champagne)  
PELLAND Alexis (vf Georgiana Poirier)S.Felix ... 1939-08-03 PICARD Henriette (ve Joseph Rondeau)  
PELLAND Armand min (Paul,Agnes Geoffroy) ... 1910-09-06 ROBERGE M.Louise (feu Joseph,feu Celina Mainville)Fall River  
PELLAND Albina (Paul,Agnes Geoffroy) ... 1916-02-08 RONDEAU Louis Philippe Saskatch. (Ephrem,Hermelia Ducharme)

## PICARD

PICARD Henriette (ve Joseph Rondeau) ... 1939-08-03 PELLAND Alexis (vf Georgiana Poirier)S.Felix

## PIETTE

PIETTE Chantal (Claude,Marthe Rondeau) ... 1986-09-27 AUBIN Michel (Germain,Estelle De Grandpre)  
PIETTE M.Louise (Napoleon,Alexandrina Laferriere) ... 1906-01-30 BOUCHER Ovide (feu Octave,feu Melina Desalliers)S.Norbert  
PIETTE Delia (Napoleon,feu Alexandrina Laferriere) ... 1905-02-28 BOUCHER Wilfrid (Anselme,Olivine Leblanc)S.Norbert  
PIETTE Alberta (Napoleon,Alexandrina Laferriere) ... 1914-05-14 COMTOIS Georges mj S.Gabriel (feu Gonzague,feu Edesse Masse)  
PIETTE Joseph (Leon,Melina Dumais)S.Edmond ... 1915-05-11 COUtu Florentine (Joseph,Delia Lacourse)  
PIETTE Jacqueline (Joseph,Florentine Coutu) ... 1950-10-07 DAUPHINAIS Roger (feu Leo-Paul,Rebecca Coderne)S.Os-Mandev.  
PIETTE Emerentienne min (Joseph,Deliska Poitras) ... 1955-07-02 DESROSIERS Andre Rene S.Felix(Lucien,Regina Robillard)  
PIETTE Rose Alba min (Maxime,Julie Masse) ... 1910-10-10 DOUCETTE Antonio min(Odilon,Delphine Poirier)S.Anne-du-Sault  
PIETTE Alida (Napoleon,feu Alexandrina Laferriere) ... 1917-06-11 EMERY Esdras (Edouard,Hermelia Ducharme)S.Felix  
PIETTE Huguette min (Joseph,Dianna Poitras) ... 1951-09-08 EMERY Gabriel (Joseph,Exilda Plante)S.Felix  
PIETTE Florence (Joseph,Deliska Poitras) ... 1965-05-29 FRECHETTE Robert min (Bernard,Alice Lefrancois)  
PIETTE Dolores min (Joseph,Florentine Coutu) ... 1947-10-18 GAGNON Fernand S.Brigitte d'Auteuil (Louis,Valida Noel)  
PIETTE Ghislaine min (Joseph,Deliska Poitras) ... 1965-08-28 GRAVEL Rosaine (Louis,Laurentia Gravel)  
PIETTE Pierre (feu Maxime,Julie Masse) ... 1915-02-15 PIETTE Aldee (Napoleon,feu Alexandrina Laferriere)  
PIETTE Aldee (Napoleon,feu Alexandrina Laferriere) ... 1915-02-15 PIETTE Pierre (feu Maxime,Julie Masse)  
PIETTE Anna min (Napoleon,feu Alexandrina Laferriere) ... 1910-10-12 PONTBRIAND Alphonse (Pierre,Marie Aubuchon)S.Felix  
PIETTE Cecile (Pierre,Aldee Piette) ... 1950-09-30 ROBERT Bernard (Azellus,feu Helene Ducharme)  
PIETTE Claude min (Joseph,Deliska Poitras) ... 1962-08-11 RONDEAU Marthe (Leopold,Flore Poirier)  
PIETTE Pierrette (Joseph,Deliska Poitras) ... 1966-09-24 ROUSSEAU Jean (Calixte,Marie Reine Rochette)  
PIETTE Marie Louise (ve Ovide Boucher) ... 1923-12-31 VADEBONCOEUR Omer (vf Emerentienne Cournoyer)S.Pierre Mtl

## PILON

PILON Olivier (vf Jeanne Alice Chenevert) ... 1984-12-29 CHENEVERT Simone (ve Ovide Pilon)

## PLANTE

PLANTE Lucille (feu Alfred,Louisiana Godin) ... 1948-11-27 ALBIN Rolland (Philius,Alexandrine Marquis)  
PLANTE Anna min (Remi,Merelise Roberge) ... 1906-08-14 CHAMPAGNE Joseph min (Eugene,Georgiana Boucher)  
PLANTE Leo (feu Alfred,Louisiana Godin) ... 1947-08-23 CLOUTIER Irene (Olivier,Anna Herard)  
PLANTE Solange (Leo,Irene Cloutier) ... 1975-06-21 GAGNON Jacques (feu Fernand,Dolores Piette)



## PLANTE (Suite...)

PLANTE Alfred (Remi,Merelise Roberge)	...	1906-01-09	GODIN Louisianna min (Hornidas,Georgianna Beauchene)
PLANTE Remi (vf Marelise Roberge)	...	1926-10-23	HOUDE Alexandrine (vve David Lambert)
PLANTE Helene min (Leo,Irene Cloutier)	...	1990-09-01	LARIVIERE Luc (Gilles,Pierrnette Laporte)
PLANTE Louise (Leo,Irene Cloutier)	...	1974-08-24	MARCHAND Andre (Donat,Melina Beausoleil)
PLANTE Lucie (Leo,Irene Cloutier)	...	1977-07-16	MARCHAND Germain (Donia,Melina Beausoleil)
PLANTE Eva min (Remi,Merelise Roberge)	...	1907-09-17	MINVILLE Welly (feu Leon,Lea Champagne)

## POIRIER

POIRIER Yvonne (Onesime,feu Flore Bellerose)	...	1927-07-06	BIBEAU Hemenegilde (Philippe,M.Pamela Bellerose)S.Gabriel
POIRIER Arthur (Louis,Flore Davignac) S.Gabriel	...	1952-06-21	BRUNEAU Monique min (Rodolphe,Eva Rainville)
POIRIER Edouard S.Felix (Norbert,Damithilde Joly)	...	1900-01-09	BRUNEAU Rose-Anna (ve Joseph Sarrazin)
POIRIER Francine (Roland,Albertine Marois)	...	1976-06-12	BRUNELLE Emilien (Omer,Doralice Falardeau)
POIRIER Emile (Stanislas,Marie Ange Nadeau)	...	1985-09-11	CASABON Lise (Jean-Jacques,Juliette Geoffroy)
POIRIER Solange (Roland,Albertine Marois)	...	1966-06-18	CLOUTIER Jacques (Fernand,Jeannine Bellerose)
POIRIER Cecile (Roland,Albertine Marois)	...	1966-08-06	DESROSIERS Laurent (Rheo,Therese Bellerose)
POIRIER Lise (Roland,Albertine Marois)	...	1969-06-28	FERLAND Andre (Nomand,Jeanne D'Arc Brissette)
POIRIER Paulette (Cleophas,Melanie Berry)	...	1967-07-29	GAGNON Raymond (Henri,Marie Rose Comeau)
POIRIER Germaine (Mederic,Delvina Guilbault)	...	1937-10-23	GODIN Alvary Lavaltrie (feu Antoine,Romaine Frigault)
POIRIER Sophranie (Maxime,Emerence Coutu)	...	1897-10-05	GUERARD Eucher mj St-Felix (Joseph,Theotis Robillard)
POIRIER Bernadine (Onesime,Delvina Bellerose)	...	1932-12-28	HENAULT Arthur (Raymond,Elodie Latendresse)Mtl
POIRIER Lorette min (Onesime,Delvina Bellerose)	...	1927-07-13	HENAULT Outhbert (Henri,Alexandrina Houde)
POIRIER Malvina min (feu Onesime,feu Valerie Bourdon)	...	1900-07-10	JOLY Honorius (Francois,feu Anathalie Casaubon)S.Elisabeth
POIRIER Jeanne (Mederic,Delvina Guilbault)	...	1938-08-20	LAJEUNESSE Arthur (feu Hornidas,feu Adele Raymond)S.Agricole
POIRIER Roland (Onesime,Delvina Bellerose)	...	1942-11-28	MARNOIS Albertine min (Omer,Flore Chenevert)
POIRIER Christiana min (Mederic,Delvina Guilbault)	...	1915-06-22	MARTINEAU Joseph (Esdras,Hemmine Henault)
POIRIER Gisele min (Stanislas,Marie Ange Nadeau)	...	1949-04-23	MONDOR Florent (Athanase,feu Oliva Gravel)
POIRIER Marie Marthe (Onesime,Delvina Bellerose)	...	1940-07-14	RAINVILLE Bernard (Evangeliste,feu Marie Rainville)S.Felix
POIRIER M.Flore Geraldine (Onesime,Delvina Bellerose)	...	1934-07-07	RONDEAU J.Leopold (Joseph,feu Parmelia Ducharme)
POIRIER Eva (Maxime,feu Dorilda Cloutier)	...	1932-11-09	RONDEAU Severin (Joseph,feu Parmelia Ducharme)
POIRIER Violette dit Violetta (Mederic,Delvina Guilbault)	...	1940-10-01	SARRAZIN Yvon (Louis,feu Anna Lemire)S.Gabriel

## POITRAS

POITRAS Sinai (Isidore,Virginie Jalbert)S.Gabriel	...	1904-07-19	CLOUTIER Dina (Olivier,Cleophee Rainville)
---	-----	------------	--

## PONTBRIAND

PONTBRIAND Noella (Napoleon,Flore Turenne)	...	1951-06-02	GRAVEL Rosaire (feu Joseph,Louise Rondeau)S.Felix
PONTBRIAND Jeanne D'Arc (Napoleon,Flore Turenne)	...	1948-04-24	LEDUC Guy S.Eusebe-de-Verceil (Georges,Malvina Lussier)
PONTBRIAND Alphonse (Pierre,Marie Aubuchon)S.Felix	...	1910-10-12	PIETTE Anna min (Napoleon,feu Alexandrina Laferriere)

## POULIN

POULIN Normand (Joseph,Lucienne Beauregard)	...	1972-09-09	MAINVILLE Mary Lys (Eustache,Delices Henault)
---	-----	------------	---

## PROULX

PROULX J.A.Roch (feu Antoine,feu Alma Lafond)La Reine	...	1919-07-09	COUTU Marie Ange (Jean-Louis,Victoria Dubeau)
---	-----	------------	---

## RAINVILLE

RAINVILLE Cordelia (Jean-Baptiste,feu Rose Ducharme)	...	1901-02-18	BEAUSOLEIL Joseph (vf Lea Robillard)
RAINVILLE Marie (Louis,Catherine Gadbury)S.Felix	...	1899-03-29	BOUCHER Moise (Jean-Baptiste,Louise Bordeleau)S.Felix
RAINVILLE Pauline (Joseph,Simone Loyer)	...	1967-08-26	CHARBONNEAU Germain (Philibert,Alice Rainville)
RAINVILLE Donalds (Jean-Baptiste,feu Rose Ducharme)	...	1907-06-18	DUCHARME Denis (Nazaire,feu Georgianna Lavigne)S.Edmond
RAINVILLE Anna (vve Stanislas Ducharme)	...	1926-09-29	DUCHARME Donat (vf Anna Chenevert)
RAINVILLE Claude (Arthur,Leda Pelletier)	...	1962-10-27	GRAVEL Lise (Aubertin,feu Diane Gravel)
RAINVILLE Bernard (Evangeliste,feu Marie Rainville)S.Felix	...	1940-07-14	POIRIER Marie Marthe (Onesime,Delvina Bellerose)
RAINVILLE Robert min (Armand,Therese Girard)	...	1971-12-15	RIOPEL Danielle min (Daniel,Annette Corriveau)

## RENILLARD

RENILLARD Paul (Joseph,Christiana Dubois)S.Edouard	...	1922-11-08	BARRETTE Aldea min (Ludger,Alexina Rainville)
--	-----	------------	---

RIOPEL

RIOPEL Daniel (Patrick, Elisabeth Boucher) S. Gabriel ... 1947-06-28 CORRIVEAU Annette min (Abondius, Florida Rainville)  
 RIOPEL Danielle min (Daniel, Annette Corriveau) ... 1971-12-15 RAINVILLE Robert min (Armand, Therese Girard)

RIOUX

RIOUX Emmanuel (Camille, Alice Veilleux) ... 1969-08-16 VILLENEUVE Suzanne (feu Arthur, feu Jeanne Castonguey)

RIVEST

RIVEST Serge (Ernest, Jacqueline Dufresne) ... 1986-05-10 COUREY Lucie (Andre, Suzanne Desrosiers)  
 RIVEST Rolland (Hector, Eva Versailles) S. Felix ... 1949-05-02 VADEBONCOEUR Therese (Omer, Marie Louise Piette)

ROBERGE

ROBERGE Joseph (Joseph, feu Delphine Desrosiers) S. Felix ... 1917-02-06 COUTU Malvina (Charles, feu Amanda Tessier)  
 ROBERGE Thaddee (Joseph, feu Delphine Desrosiers) ... 1919-04-23 GODIN Aldea (feu David, Aglaee Hensault)  
 ROBERGE M. Louise (feu Joseph, feu Celina Mainville) Fall River ... 1910-09-06 PELLAND Armand min (Paul, Agnes Geoffroy)

ROBERT

ROBERT Bernard (Azellus, feu Helene Ducharme) ... 1950-09-30 PIETTE Cecile (Pierre, Aldea Piette)

ROBILLARD

ROBILLARD Pierre (Rene-Paul, Therese Bibeau) ... 1981-09-05 CLOUTIER Celine (Lucien, Lucille Corriveau)

ROBITAILLE

ROBITAILLE Line (Leo-Paul, Huguette Forget) ... 1984-08-11 CORRIVEAU Sylvain (Gerard, Jacqueline Coutu)  
 ROBITAILLE Odette (Leo-Paul, Huguette Forget) ... 1980-08-09 COUTU Marcel (Roger, Rejeanne Hensault)

ROLLAND

ROLLAND Denise (feu Alphonse, feu Noella Verne) ... 1974-02-23 BEAUDRY Albert (vf Francoise Parent)  
 ROLLAND Claire (feu Joseph, Anna Payette) ... 1935-06-29 DUCHARME Leo (Denis, feu Donalds Rainville)

RONDEAU

RONDEAU M. Blanche S. Felix (Joseph, feu Pamela Ducharme) ... 1927-10-19 BIBEAU Edmond (Joseph, Arzelie Brizard) S. Gabriel  
 RONDEAU Claire (Leo Paul, Marie Jeanne Beaudry) ... 1960-09-24 BRUNEAU Rejean (Rodolphe, Eva Rainville)  
 RONDEAU Jeanne D'Arc (Omer, Anna Godin) ... 1950-08-05 CHARETTE Viateur (Alexis, Dorilda Charette) S. Gabriel  
 RONDEAU Yolande (Leopold, Flore Poirier) ... 1959-05-30 COUTU Roch (Albert, Yvonne Bolduc) S. Felix  
 RONDEAU Juliette (Severin, Eva Poirier) ... 1959-09-26 DUCHARME Robert S. In-Bte Mtl (feu Albert, Blanche Beuparlant)  
 RONDEAU Huguette (Leopold, Flore Poirier) ... 1962-06-23 GADOURY Gilles (Willie, Anna Laurence) S. Henri Mtl  
 RONDEAU Omer (Joseph, Pamela Ducharme) ... 1920-06-02 GODIN Louisiana min (Joseph, Flore Cloutier)  
 RONDEAU Francoise (Severin, Eva Poirier) ... 1962-01-20 GRANGER Michel (Maurice, Gertrude Caron) S. Gabriel  
 RONDEAU Adelard (vf Josephine Poirier) ... 1898-10-30 GRAVEL Adelina (ve Philorum Lefrancois) Louiseville  
 RONDEAU Omer (Ephrem, Hermina Ducharme) S. Felix ... 1916-07-04 HOUE Marie Louise (Francois Xavier, Elther Marion)  
 RONDEAU Jacques (Roger, Marie Blanche Longpre) ... 1972-10-14 JOLY Diane (Leopold, Jeanne Champagne)  
 RONDEAU Exilia min (Joseph, feu Pamela Ducharme) ... 1922-12-27 LAFERRIERE Emilien min (Paul, Emma Tessier)  
 RONDEAU Bernard (Frederic, Rose Boisvert) S. Pierre Joliette ... 1951-09-01 MAINVILLE Yolande (Anatole, Marie Ange Marois)  
 RONDEAU Samuel (Louis, Philome Gravel) S. Norbert ... 1906-06-12 MOUSSEAU Albina min (Gedeon, Salomee Boucher)  
 RONDEAU Louis Philippe Saskatch. (Ephrem, Hermelia Ducharme) ... 1916-02-08 PELLAND Albina (Paul, Agnes Geoffroy)  
 RONDEAU Marthe (Leopold, Flore Poirier) ... 1962-08-11 PIETTE Claude min (Joseph, Delisca Poitras)  
 RONDEAU Severin (Joseph, feu Pamela Ducharme) ... 1932-11-09 POIRIER Eva (Maxime, feu Dorilda Cloutier)  
 RONDEAU J. Leopold (Joseph, feu Pamela Ducharme) ... 1934-07-07 POIRIER M. Flore Geraldine (Onesime, Delvina Belrose)  
 RONDEAU Rene (Lionel, Emiliana Gravel) ... 1967-06-17 RONDEAU Diane (Leopold, Flore Poirier)  
 RONDEAU Diane (Leopold, Flore Poirier) ... 1967-06-17 RONDEAU Rene (Lionel, Emiliana Gravel)

ROUSSEAU

ROUSSEAU Jean (Calixte, Marie Reine Rochette) ... 1966-09-24 PIETTE Pierrette (Joseph, Deliska Poitras)

<u>ROY</u>		
ROY Michel (Germain, Marie Blanche Savignac)	...	1967-10-28 GODIN Estelle (Louis, Marie Sarrazin)
<u>S. CYR</u>		
ST-CYR Jean-Paul (Pierre, feu Lea Carufel) S. Barthelemy	...	1944-07-08 DUCHARME Albertine (Henri, Louise Barrette)
<u>S. GEORGES</u>		
ST-GEORGES Georges-Hervé S. Pre Mtl (x Chem, Alvina Archaebault)	...	1937-08-28 CHAMPAGNE M. Anna (Charles, feu Anna Boucher)
ST-GEORGES Phidime (Chem, Elaine Archaebault) S. Jean-de-Matha	...	1922-10-18 CHAMPAGNE Marie Louise (Charles, Anna Boucher)
<u>S. ONGE</u>		
ST-ONGE Jean-Paul (Victor, feu Eva Gadbury) S. Gabriel	...	1941-10-25 COUTU Marie Laure min (Hector, feu Flore Emma Tessier)
<u>S. PIERRE</u>		
ST-PIERRE Louise min (Marcel, Madeleine Plante)	...	1969-09-20 SABOURIN Pierre min (Yves, Aline Barrette)
<u>SABOURIN</u>		
SABOURIN Pierre min (Yves, Aline Barrette)	...	1969-09-20 ST-PIERRE Louise min (Marcel, Madeleine Plante)
<u>SARRAZIN</u>		
SARRAZIN Alphonse (feu Pierre, Marie Elise Bourne) S. Gabriel	...	1927-07-13 LAFERRIERE Marie Rose (Paul, Emma Tessier)
SARRAZIN Yvon (Louis, feu Anna Lemire) S. Gabriel	...	1940-10-01 POIRIER Violette dit Violetta (Mederic, Delvina Guilbault)
<u>SAVOIE</u>		
SAVOIE Albina min (Norbert, Celina Lanoix)	...	1907-10-22 CORRIVEAU Heldege min (Raphael, Louise Robillard) S. Gabriel
SAVOIE Rosanna min (Norbert, Celina Lanoix)	...	1905-07-11 CORRIVEAU Joseph (Raphael, Louise Robillard) S. Gabriel
SAVOIE Joseph (Norbert, Celina Lanoix)	...	1898-02-14 COUTU Marie (Charles, Amanda Tessier)
SAVOIE Atela (Norbert, Celina Lanoix)	...	1905-01-16 DESALLIER Joseph (Joseph, Lina Joly) S. Charles Trois-Rivieres
SAVOIE Mathilda (Norbert, Celina Lanoix)	...	1925-03-18 SAVOIE Joachim (vf Melina Laprade) S. Charles-de-Mandeville
SAVOIE Joachim (vf Melina Laprade) S. Charles-de-Mandeville.	...	1925-03-18 SAVOIE Mathilda (Norbert, Celina Lanoix)
<u>TELLIER</u>		
TELLIER Celina (vve Alexandre Godin)	...	1918-04-26 CANTARA Theophile (vf Marie Mathilda Therroux) S. Zenon
<u>TESSIER</u>		
TESSIER Heldege (feu Pierre, Rose Adam) S. Felix	...	1909-01-12 CHENEVERT Marie Louise (Hercule, feu Delphine Boisvert)
<u>TURCOTTE</u>		
TURCOT Esdras (feu Gedeon, Octavie Martineau) S. Melanie	...	1907-11-26 BRUNEAU Marie Louise (Felix, Elisa Marois)
TURCOTTE Yves (Meraldor, Monique Bergeron)	...	1985-07-27 GRAVEL Micheline (Renaud, Jeanne Lippe)
TURCOTTE Cleophas (Esdras, feu M. Louise Brunneau) Lanoraie	...	1943-09-04 MINVILLE Annette (Anatole, Marie Ange Marois)
<u>TURENNE</u>		
TURENNE Albert (Romulus, Marie Anne Denomee) S. Gabriel	...	1947-07-19 MARTINEAU Yvette (Wilfrid, Marie Anne Cloutier)
<u>VADEBONCOEUR</u>		
VADEBONCOEUR Omer (vf Emerentienne Coumoyer) S. Pierre Mtl	...	1923-12-31 PIETTE Marie Louise (vve Ovila Boucher)
VADEBONCOEUR Therese (Omer, Marie Louise Piette)	...	1949-05-02 RIVEST Rolland (Hector, Eva Versailles) S. Felix

VILLENEUVE

VILLENEUVE Fernand (Eribert, Lucia Lefebvre) ... 1963-09-14 CLOUTIER Therese (Olivier, feu Anna Herard)

VILLENEUVE

VILLENEUVE Suzanne (feu Arthur, feu Jeanne Castonguay) ... 1969-08-16 RIOUX Emmanuel (Camille, Alice Veilleux)

VINCENT

VINCENT Roger (Louis, Elodia Roch) Rosemont Mtl ... 1944-08-26 BELLEROSE Juliette min (Napoleon, Delias Bibeau)

# *Sépultures*

*St-Cléophas (1897-1995)*

*Ordre alphabétique*

## **DECES 1996**

Benny Mélanie - déc. le 14 12 1996 au CHRDL, inh. le 17 12 96  
vve de xCléophas Poirier et fille de James & Thérèse Roy  
Témoins: Gilles, Donald et Thérèse Poirier

Champagne Rose Alba - déc. le 10 11 1996 à St-Gabriel, inh le 12 11 96  
épouse de xAlbert Emery et fille de Charles & Anna Boucher  
Témoins: Florient et François Emery

Desrosiers Fernand - déc. le 3 07 96 au CHRDL, inh. le 6 07 96,  
époux de Rose Chaput et fils de Omer & Laurette Gadoury  
Témoins: Daniel et Yvon Desrosiers.

Poirier Jacques - déc. le 10 08 96 au CHRDL, inh le 13 08 96  
époux de Louise Corbeil et fils de Roland & Albertine Marois  
Témoins: Simon, Roland et Bernard Poirier

Rolland Lucille - déc. le 18 10 1996, inh le 23 10 96  
épouse de xRolland Duplessis et fille de Alphonse & Noëlla Venne  
Témoins: Maurice Duplessis et André Rolland



**ABBOTT**

ABBOTT Jeannette  
1978-06-02 - 05-29 (AGE: 69a. 11m. 14j.)  
epouse de feu Arthur Marion  
(Solange Forest, Jacques Marion)

**ALLARD**

ALLARD Theonot  
1905-07-04 - 07-02 (AGE: 29a.)  
epouse de Joseph Laramee (St-Felix de Valois)  
(Joseph Laramee son epoux, Cyprien Laramee)

**ANJOU**

ANJOU Louis Charles Omer  
1952-01-19 - 01-16 (AGE: 55a. 5m. 27j.)  
epoux de Marie Morin  
(Gilles d'Anjou son fils, Yvon Comtois son gendre)

**ASSELIN**

ASSELIN Alberta  
1973-04-21 - 04-17 (AGE: 71a. 8m.)  
epouse de feu Walter Plante  
(Leo et Andre Plante)

**AUBIN**

AUBIN Anonyme  
1923-11-09 - 11-08  
Philiat cult., Alexandrina Marquis  
(Philiat Aubin son pere, J.L. Coutu)

AUBIN Emile  
1984-02-29 - 02-27 (AGE: 81a. 9m. 17j.)  
epoux de Yvonne Joly  
(Yvonne Joly son epouse, Jean-Guy Aubin)

AUBIN Lea  
1931-11-07 - 11-05 (AGE: 50a.)  
Nazaire bourgeois, feu Emelie Robillard  
(Nazaire Aubin son pere, Philiat Aubin)

AUBIN Marie  
1916-12-26 - 12-24 (AGE: 43a.)  
Nazaire cult., Emelie Allard  
(Nazaire Aubin, Joseph Beausoleil)

AUBIN Nazaire  
1939-05-03 - 05-01 (AGE: 95a. 7m.)  
epoux de feu Emelie Robillard  
(Philiat Aubin, Ludger Champagne)

AUBIN Philiat  
1959-05-13 - 05-10 (AGE: 84a.)  
epoux de Alexandrina Marquis (St-Remi Mtl)  
(Emile et Rolland Aubin)

**AYOTTE**

AYOTTE Diana  
1962-02-06 - 02-03 (AGE: 70a. 11m.)  
epouse de feu Alberic Rondeau  
(Gerard Rondeau, Maurice Page)

**BARRETTE**

BARRETTE Edouard  
1948-10-08 - 10-05 (AGE: 75a. 2m. 24j.)  
epoux de Marie Louise Menard  
(Henry Ducharme, Joseph Barrette)

BARRETTE Joseph  
1951-03-14 - 03-11 (AGE: 60a. 4m. 20j.)  
epoux de Alexina Rondeau  
(Henri Ducharme)

BARRETTE Ludger  
1943-12-22 - 12-19 (AGE: 80a. 1m.)  
epoux de Alexina Rainville  
(Joseph Rainville, Henri Ducharme)

**BEAUCHENE**

BEAUCHENE Georgiana  
1926-01-04 - 01-02 (AGE: 67a.)  
epouse de Hormidas Godin  
(Hormidas Godin son epoux, Jeremie Godin)

**BEAUDOIN**

BEAUDOIN M. Ange  
1986-08-13 - 08-07 (AGE: 88a.)  
epouse de feu Joseph Champagne  
(Georges Luchian et Gilles Beaudoin ses neveux)

**BEAUDRY**

BEAUDRY Delina  
1932-04-18 - 04-16 (AGE: 73a. 9m.)  
epouse de feu Oscar Herard  
(Napoleon Herard, Arthur Herard)

**BEAUREGARD**

BEAUREGARD Willie  
1977-06-20 - 06-18 (AGE: 69a. 11m.)  
epoux de Yvonne Turcotte  
(Yvonne Turcotte son epouse, Maurice Beauregard)

**BEAUSOLEIL**

BEAUSOLEIL Claire  
1962-03-15 - 03-11 (AGE: 26a.)  
epouse de Kevin O'Halloran (N.D-Du-Perpetuel-Secours)  
(Kevin O'Halloran son epoux, Roger Beausoleil)

BEAUSOLEIL Rene  
1962-11-20 - 11-17 (AGE: 31a.)  
epoux de Jacqueline Wagner  
(Roger Beausoleil, Rodolphe Bruneau)

BEAUSOLEIL Severin  
1974-07-27 - 07-24 (AGE: 76a. 4m.)  
epoux de Irene Bruneau (Ville Emard Mtl)  
(Roger et Maurice Beausoleil)

**BELANGER**

BELANGER Eugene  
1978-04-27 - 04-24 (AGE: 75a. 6m. 12j.)  
epoux de Albanie Jourdenais  
(Maurice Belanger, Romeo Jourdenais)

**BELLEROSE**

BELLEROSE Blandine  
1922-08-16 - 08-14 (AGE: 15a.)  
Felix cult., Aldea Pelland  
(Felix Bellerose son pere, Paul Pelland)

BELLEROSE Delvina  
1945-05-04 - 05-02 (AGE: 66a. 2m.)  
epouse de Onesime Poirier  
(Onesime Poirier son epoux, Desire Bellerose)

BELLEROSE Felix  
1968-01-27 - 01-24 (AGE: 81a. 11m. 29j.)  
epoux de Aldea Pelland  
(Roger et Albert Bellerose)

BELLEROSE Flore  
1904-10-04 - 10-02 (AGE: 18a.)  
epouse de Onesime Poirier  
(Octavien Bellerose, Onesime Poirier son epoux)

BELLEROSE J.Aldeo Reginald  
1917-03-26 - 03-25 (AGE: 4j.)  
Felix cult., Aldem Pelland  
(Felix Bellerose son pere, Paul Pelland)

BELLEROSE J.Philippe Renald  
1923-09-19 - 09-18 (AGE: 2m. 15j.)  
Felix, Aldea Pelland  
(Felix Bellerose son pere, Paul Pelland)

BELLEROSE M.Elianne Gizele  
1922-05-11 - 05-10 (AGE: 4j.)  
Felix, Aldea Pelland  
(Louis Bellerose, Paul Pelland)

BELLEROSE Roger  
1980-06-06 - 06-03 (AGE: 64a. 9m. 19j.)  
epoux de Cecile Coutu  
(Cecile Bellerose, Alain Bellerose)

BELLEROSE Simone  
1989-07-17 - 07-15 (AGE: 77a. 1m.)  
epouse de feu Adelmar Martineau  
(Marcellin et Gerard Martineau ses fils)

**BERNIER**

BERNIER Jean Paul  
1974-10-11 - 10-08 (AGE: 56a. 9m. 21j.)  
epoux de Blandine Rondeau  
(Roland Bernier son frere, Roland Gaudin)

**BIBEAU**

BIBEAU Calixte  
1961-06-26 - 06-23 (AGE: 84a. 8m.)  
epoux de Cordelia Dugas  
(Omer Bibeau, Eloi Bibeau)

BIBEAU Eloi  
1986-11-05 - 10-23 (AGE: 73a.)  
Calixte, Alberta Bibeau  
(plusieurs parents)

BIBEAU Emilie Anna  
1907-03-01 - 02-28 (AGE: 8j.)  
Calixte cult., Alberta Bibeau (St-Norbert)  
(Jean Baptiste Bibeau, Calixte Bibeau)

BIBEAU Lucien  
1948-03-11 - 03-08 (AGE: 37a. 8m.)  
Calixte, feu Alberta Bibeau  
(Calixte son pere, Maurice Bibeau)

BIBEAU Omer  
1995-08-19 - 08-12 (AGE: 86a.)  
epoux de feu Annette Desmarais  
(Nicole, Louise et Claude Bibeau)



**BOISVERT**

BOISVERT Delphine (AGE: 52a.) epouse de Hercule Chenevert  
1905-11-08 - 11-06 (Henry Ducharme, Stanislas Ducharme)

**BOIVIN**

BOIVIN Nazaree (AGE: 71a.) epouse de feu Joseph Poirier  
1927-03-28 - 03-25 (Maxime Poirier, Onesime Poirier)

**BONIN**

BONIN Genevieve (AGE: 99a. 9m.) epouse de feu Pierre Minville  
1911-06-22 - 06-20 (L.A. Ducharme, Pierre Minville)

**BOUCHER**

BOUCHER Anna (AGE: 62a. 10m.) epouse de Charles Champagne  
1933-06-12 - 06-09 (Charles Champagne son epoux, Joseph Champagne)

BOUCHER Anonyme Leopold machiniste, Jeanne d'Arc Martineau (Mtl)  
1943-12-31 - 12-31 (Donat Ducharme, Leopold Boucher)

BOUCHER Arthur (AGE: 6a. 8m.) Auguste beurrier, Rosilda Champagne  
1903-02-14 - 02-13 (Auguste Boucher, Emile Longpre)

BOUCHER Auguste (AGE: 91a. 8m.) epoux en 1eres noces Rosilda Champagne, 2e Leodina Mainville  
1960-07-15 - 07-12 (Gerard et Paul Boucher)

BOUCHER Elmire (AGE: 69a.) epouse de feu Jean-Baptiste Marion  
1904-04-05 - 04-03 (Pierre Marion, Hormidas Mation)

BOUCHER Georgina (AGE: 70a.) epouse de feu Eugene Champagne (St-Gabriel de Brandon)  
1923-03-19 - 03-17 (Alfred Champagne, Joseph Champagne)

BOUCHER Gerard (AGE: 80a.) epoux de Beatrice Ferland  
1989-03-14 - 03-12 (Guy et Solange Ferland)

BOUCHER Hector (AGE: 1a. 3m.) Louis, Exima Cloutier  
1897-11-23 - 11-22 (Alexis Martineau, Louis Boucher)

BOUCHER Hector (AGE: 76a. 6m. 3j.) epoux de Claire Lavallee  
1979-10-06 - 10-03 (Claire Lavallee Boucher son epouse, Normand Lavallee)

BOUCHER J.Albert (AGE: 1j.) Louis fromagier, Exina Cloutier (St-Felix de Valois)  
1899-03-27 - 03-26 (Louis Boucher, Jean Baptiste Boucher)

BOUCHER J.Arthur (AGE: 2a. 6m.) Auguste artisan, Rosilda Champagne  
1916-01-22 - 01-21 (Auguste Boucher son pere, Louis Boucher)

BOUCHER Joseph (AGE: 71a.) epoux de Anna Latendresse  
1960-12-12 - 12-08 (Gerard et Leo-Paul Couu)

BOUCHER Leopold (AGE: 79a. 9m.) epoux de Jeanne D'Arc Martineau  
1990-12-29 - 12-26 (Paryse et Julien Boucher ses enfants)

BOUCHER M.Doria (AGE: 1a.) Ovila artisan, Marie Louise Piette  
1909-06-03 - 06-02 (Napoleon Piette, Ovila Boucher son pere)

BOUCHER M.Eva Alice (AGE: 20m.) Auguste beurrier, Rosilda Champagne  
1903-02-13 - 02-12 (Auguste Boucher, Emile Longpre)

BOUCHER Philibert (AGE: 84a.) epoux de feu Jeannette Turcotte  
1991-08-24 - 08-21 (Julien Boucher, Jean-Guy Tessier)

BOUCHER Philippe (AGE: 57a. 4m. 12j.) epoux de Alice Brousseau (St-Zotique Mtl)  
1957-04-09 - 04-05 (Gaston et Leopold Boucher)

**BOURRET**

BOURRET Auguste (AGE: 85a. 28j.) epoux de Lea Rondeau, Ovida Bruneau, Aldea Godin  
1967-10-05 - 10-02 (Germain Bourret)

**BOURRET (SUITE...)**

BOURRET Christiane  
1984-05-19 - 05-05 (AGE: 65a. 2m.)  
epouse de Florimond Cloutier (Ville Emard Mtl)  
(Florimond Cloutier son epoux,Gisele Cloutier Laberge sa fille)

**BRANCONNIER**

BRANCONNIER M.Claire  
1907-10-01 - 09-29 (AGE: 79a.)  
epouse de feu Maxime Godin (E.U)  
(Alexandre Godin,Hormidas Godin)

**BRIZARD**

BRIZARD Jules  
1993-11-21 - 11-13 (AGE: 67a.)  
epoux de Marie-Jeanne Bruneau  
(Marie-Jeanne Bruneau son epouse,Ginette Brizard Foucreau,Carmen Bruneau)

**BRUNEAU**

BRUNEAU Carmen  
1938-11-10 - 11-07 (AGE: 7a. 20j.)  
Rodolphe cult.,Eva Rainville  
(Rodolphe Bruneau son pere,Roger Bruneau)

BRUNEAU Eugene  
1958-03-10 - 03-06 (AGE: 51a.)  
epoux de Antoinette Asselin  
(Rodolphe Bruneau,Donat Marquis)

BRUNEAU Eusebe  
1956-05-21 - 05-17 (AGE: 75a. 1m. 21j.)  
epoux de Rose Anna Cloutier  
(Alcide et Rodolphe Bruneau)

BRUNEAU Exilia  
1945-11-23 - 11-20 (AGE: 75a. 8m.)  
epouse de Edouard Joly  
(Leopold et Edouard Joly)

BRUNEAU Felix  
1937-06-23 - 06-20 (AGE: 76a.)  
epoux de Elisa Marois  
(Rodolphe et Eusebe Bruneau)

BRUNEAU Irene  
1992-02-08 - 02-06 (AGE: 88a.)  
epouse de feu Severe Beausoleil (Mtl)  
(Roger et Maurice Beausoleil)

BRUNEAU Leontina  
1916-04-19 - 04-16 (AGE: 23a. 9m.)  
epouse de Adelard Fortin  
(Adelard Godin,Omer Bruneau)

BRUNEAU M.Louise  
1931-05-15 - 05-12 (AGE: 46a.)  
epouse de Esdras Turcotte  
(Esdras Turcotte son epoux,Emile Bruneau)

BRUNEAU Marie  
1989-05-22 - 05-18 (AGE: 84a.)  
epouse de feu Donat Marquis  
(Yvon et Jeannine Marquis)

BRUNEAU Ovida  
1959-03-23 - 03-19 (AGE: 68a. 7m.)  
epouse de Auguste Bourret  
(Auguste Bourret son epoux,Felix Beauchene)

BRUNEAU Rodolphe  
1990-04-02 - 03-30 (AGE: 89a. 5m.)  
epoux de Eva Rainville  
(Roger,Guy et Rejean Bruneau ses fils)

BRUNEAU Rose Anna  
1959-08-17 - 08-14 (AGE: 86a. 5m.)  
epouse de Edouard Poirier  
(Edouard Poirier son epoux,Yvon Sarrazin)

**CHAMPAGNE**

CHAMPAGNE Alberte  
1923-07-30 - 07-28 (AGE: 9a.)  
Charles cult.,Anna Boucher  
(Charles Champagne son pere,Joseph Champagne)

CHAMPAGNE Alfred  
1916-09-05 - 09-03 (AGE: 14a. 10m.)  
Charles cult.,Anna Boucher  
(Charles Champagne,Eugene Boucher)

CHAMPAGNE Alphonsine  
1901-03-19 - 03-17 (AGE: 92a.)  
epouse de feu Joseph Piette  
(Maxime Piette,Olivier Cloutier)

CHAMPAGNE Anna  
1961-02-06 - 02-02 (AGE: 54a. 6m.)  
epouse de Georges Herve St-Georges  
(Georges St-Georges,Philippe Champagne)

CHAMPAGNE Charles  
1962-03-28 - 03-25 (AGE: 92a.)  
epoux de Marie Laure Tremblay  
(Hector Champagne,Azellus Mc Murray)

CHAMPAGNE Cordelia  
1943-02-25 - 02-22 (AGE: 75a.)  
epouse de feu Norbert Savoie  
(Philippe et Joseph Champagne)

### CHAMPAGNE (SUITE...)

CHAMPAGNE Eugene 1921-08-19 - 08-16	(AGE: 68a.)	epoux de Georgina Boucher (Alfred et Ludger Champagne)
CHAMPAGNE Hector 1980-11-05 - 11-03	(AGE: 82a. 7m. 18j.)	epoux de feu Rose Poliquin (Philippe Champagne, Rose-Alba Champagne frere et soeur du defunt)
CHAMPAGNE Jeannette 1981-04-06 - 04-03	(AGE: 84a. 11m.)	epouse de feu Camille Champagne (Marcel Ducharme, Pierre-Paul Ducharme)
CHAMPAGNE Joseph 1951-05-08 - 05-05	(AGE: 59a. 10m.)	epoux de Marie Beaudoin (Charles Champagne, Armand Beaudoin)
CHAMPAGNE Joseph 1959-03-16 - 03-13	(AGE: 73a.)	epoux de Anna Plante (Hochelaga Mtl) (Walter et Leo Plante)
CHAMPAGNE Julie 1904-05-09 - 05-06	(AGE: 69a.)	epouse de Charles Mc Murray (Georges Mc Murray, Charles Mc Murray son epoux)
CHAMPAGNE Lea 1921-12-01 - 11-29	(AGE: 70a.)	epouse de feu Leon Miville (Cuthbert Minville, Hector Mainville, Leonce Miville)
CHAMPAGNE Louise 1968-10-15 - 10-13	(AGE: 78a. 3m.)	Eugene, Georgiana Boucher (Cecile Champagne Jette, Arthur Champagne)
CHAMPAGNE Malvina 1904-11-12 - 11-10	(AGE: 19a.)	Eugene, Georgianna Boucher (Eugene Boucher son pere, Stanislas Ducharme)
CHAMPAGNE Moise 1983-08-13 - 08-11	(AGE: 79a. 8m.)	Charles, Anna Boucher (Philippe Champagne, Azellus Mc Murray)
CHAMPAGNE Narcisse 1916-03-08 - 03-06	(AGE: 77a.)	epoux de Clemence Rainville (Charles Champagne, Narcisse Champagne fils)
CHAMPAGNE Rosilda 1943-11-06 - 11-03	(AGE: 74a.)	epouse de Auguste Boucher (Auguste Boucher son epoux, Joseph Boucher)

### CHARBONNEAU

CHARBONNEAU Joseph 1907-02-16 - 02-15		Aldem boucher, Alexandrine Ducharme (Leon et Arthur Martineau)
--	--	---

### CHENEVERT

CHENEVERT Anna 1925-10-21 - 10-19	(AGE: 44a.)	epouse de Donat Ducharme (Donat Ducharme son epoux, Emile Ducharme)
CHENEVERT Azellus 1920-03-16 - 03-13	(AGE: 26a.)	epoux de Marie Anna Corriveau (Donat Ducharme, Rosario Ducharme)
CHENEVERT Felix 1961-03-11 - 03-08	(AGE: 71a. 3m.)	feu Hercule, feu Delphine Boisvert (Omer Marois, Azellus Tessier)
CHENEVERT Flore 1965-02-03 - 01-31	(AGE: 76a. 10m. 20j.)	epouse de Omer Marois (Roger Marois son fils, Roland Cloutier son gendre)
CHENEVERT Hercule 1918-03-05 - 03-02	(AGE: 70a.)	epoux de feu Delphine Boisvert (Azellus Chenevert, Nazaire Cucharme)

### CHERRIER

CHERRIER Robert 1977-02-07 - 02-03	(AGE: 48a. 10m. 18j.)	epoux de Gisele Jeannine Mainville (Gisele Jeannine Mainville son epouse, Francois Cherrier)
---------------------------------------	-----------------------	---

### CHEVRETTE

CHEVRETTE Rose 1912-05-10 - 05-07	(AGE: 85a.)	epouse de feu Jean-Baptiste Gagnon (Remi Gagnon, Eugene Gervais)
--------------------------------------	-------------	---

### CLERMONT

CLERMONT Emile 1903-03-02 - 03-01	(AGE: 2a. 5m.)	Octave cult, Marie Louise Gagnon (Octave Clermont, Emile Longpre)
--------------------------------------	----------------	--

CLERMONT (SUITE...)

CLERMONT Joseph  
1902-11-05 - 11-03 (AGE: 81a.) epoux de Adeline Valois  
(Octave Valois, Octave Clermont)

CLERMONT Joseph  
1903-02-22 - 02-22 (AGE: 9a. 6m.) Octave cult, Marie Louise Gagnon  
(Paul Laferriere, Louis Henault)

CLERMONT Julie  
1941-12-06 - 12-04 (AGE: 84a.) epouse de feu Leandre Masse  
(Lionel Coutu, Joseph Masse)

CLERMONT M. Blanche  
1903-02-24 - 02-23 (AGE: 7a.) Octave cult, Marie Louise Gagnon  
(Emile Longpre, Paul Laferriere)

CLERMONT Maxime  
1898-08-23 - 08-21 (AGE: 85a.) epoux de feu Rosalie Laventure  
(Olivier Cloutier, Nazaire Ducharme)

CLOUTIER

CLOUTIER Albert  
1975-09-27 - 09-25 (AGE: 69a. 1m.) epoux de Rose Nadeau  
(Rose Cloutier Nadeau son epouse, Gerard Cloutier son fils)

CLOUTIER Alphonse  
1973-11-03 - 10-30 (AGE: 83a. 10m. 7j.) epoux de Albina Laferriere  
(Fernand Cloutier, Florimond Cloutier)

CLOUTIER Anna  
1987-11-13 - 11-09 (AGE: 89a.) epouse de feu Aubert Godin (N.D-de-la-Garde Longueuil)  
(Jean-Guy Theoret, Florian Godin)

CLOUTIER Anonyme fille  
1941-03-05 - 03-05 Orille cult., Yvonne Ferland  
(Orille Cloutier son pere, Alphonse Cloutier)

CLOUTIER Cecile  
1989-02-17 - 02-14 (AGE: 75a.) epouse de feu Gerard Coutu  
(Denise et Paul Coutu)

CLOUTIER Diana  
1984-01-13 - 01-10 (AGE: 81a. 3m.) epouse de feu Joseph Albert Mainville  
(Roland Mainville, Paul Emile Seguin)

CLOUTIER Eloise  
1926-07-05 - 07-02 (AGE: 78a.) epouse de feu Pierre Miville  
(Charles Miville, Joseph Joly)

CLOUTIER Fernand  
1990-04-06 - 04-03 (AGE: 77a. 4m.) epoux de Jeannine Bellerose  
(Yvan et Jacques Cloutier ses fils)

CLOUTIER Flore  
1958-04-10 - 04-07 (AGE: 76a. 7m.) epouse de feu Joseph Godin  
(Louis Godin, Omer Rondeau)

CLOUTIER Florimond  
1989-06-17 - 06-10 (AGE: 75a.) epoux de feu Christiana Bourre  
(Gisele et Lise Cloutier)

CLOUTIER Jeanne  
1991-03-12 - 03-10 (AGE: 79a. 2m.) epouse de feu Lorenzo Geoffroy  
(Real Geoffroy son fils, Lucien Cloutier son frere)

CLOUTIER Jocelyn  
1967-06-19 - 06-17 (AGE: 3a. 10m. 15j.) Lucien cult., Lucille Corriveau  
(Lucien Cloutier son pere, Yolande Beausoleil)

CLOUTIER Joseph  
1964-06-16 - 06-12 (AGE: 93a. 1m.) epoux de feu Josephine Mc Murray (Berthierville)  
(Albert Mainville, Olivier Cloutier)

CLOUTIER Julie  
1898-01-19 - - (AGE: 73a.) Pierre, Marie Anne Brulier (St-Felix de Valois)  
(Olivier Cloutier, Joseph Coutou)

CLOUTIER M. Anne  
1949-01-05 - 01-02 (AGE: 63a. 8m. 3j.) epouse de Wilfrid Martineau  
(Wilfrid son epoux, Ademar Martineau)

CLOUTIER Octave  
1920-10-05 - 10-03 (AGE: 82a.) epoux de feu Loise Clermont  
(Joseph Cloutier, Donat Ducharme)

CLOUTIER Olivier  
1913-07-22 - 07-20 (AGE: 70a.) epoux de Clopee Rainville  
(Alphonse Cloutier, Olivier Cloutier fils)

CLOUTIER Olivier  
1965-11-09 - 11-06 (AGE: 85a. 10m. 6j.) epoux de feu Anna Herard  
(Leopold Cloutier, Emile Cloutier)

CLOUTIER Reine  
1915-06-29 - 06-28 (AGE: 5a. 4m.) Olivier cult., Anna Herard  
(Olivier Cloutier son pere, Maxime Mousseau)

**CLOUTIER (SUITE...)**

CLOUTIER Robea  
1993-08-14 - 08-12 (AGE: 90a.)  
epouse de feu Ernest Quevillon  
(Rita, Lucien et Emile Cloutier)

CLOUTIER Roch  
1964-09-25 - 09-21 (AGE: 17a. 10m.)  
Fernand, Jeannine Bellerose  
(Fernand Cloutier son epoux, Jacques Cloutier)

CLOUTIER Stanislas  
1921-07-30 - 07-28 (AGE: 45a.)  
epoux de Onesie Racine  
(Alphonse Cloutier son frere, Alphonse Cloutier son fils)

CLOUTIER Suzanne  
1915-10-31 - 10-30  
Alphonse cult, Albina Laferriere  
(Alphonse Cloutier son pere, Alfred Geoffroy)

**CONTOIS**

CONTOIS J. Vincent Germain  
1920-08-28 - 08-27 (AGE: 21j.)  
Georges menuisier, Bertha Piette (Joliette)  
(Napoleon Piette, Adrien Ducharme)

**CONTRE**

CONTRE Anonyme  
1899-11-03 - 11-03  
Hercule, Caroline Jubinville  
(Hercule Contre, Octavienne Racine bedeau)

CONTRE Armandine  
1903-02-18 - 02-17 (AGE: 11m.)  
Hercule cult, Caroline Jubinville  
(Joseph Houde, Hercule Contre)

CONTRE Hercule  
1898-12-20 - 12-18 (AGE: 64a.)  
epoux de Angele Houde  
(Nazaire Ducharme, Joseph Poirier)

CONTRE J. David  
1897-09-12 - 09-11 (AGE: 10m.)  
Louis, Veronique Boucher  
(Louis Contre, Alexis Martineau)

CONTRE Joseph  
1903-03-05 - 03-05 (AGE: 7a.)  
feu Nazaire, Anna Mainville  
(Ovila Hetu, Hercule Contre)

CONTRE Nazaire  
1899-04-17 - 04-15 (AGE: 26a.)  
epoux de Anna Miville  
(Hercule Contre, William Laferriere)

CONTRE Octave  
1909-04-07 - 04-05 (AGE: 79a.)  
epoux de feu Claire Baril  
(Joseph et Charles Laramee)

**CORRIVEAU**

CORRIVEAU Abondius  
1965-04-21 - 04-18 (AGE: 62a. 10m. 16j.)  
epoux de Clorida Rainville  
(Gerard Corriveau son fils, Arthur Rainville)

CORRIVEAU Annette  
1970-12-21 - 12-18 (AGE: 43a. 10m. 9j.)  
epouse de Daniel Riopel (Berthierville)  
(Gerard Corriveau, Yoland Beausoleil)

CORRIVEAU Delia  
1908-04-15 - 04-14 (AGE: 56a.)  
epouse de Charles Laramee  
(Joseph Laramee, Alfred Beaulieu)

CORRIVEAU Lucille  
1992-01-11 - 01-09 (AGE: 60a.)  
epouse de Lucien Corriveau  
(Lucien et Denis Cloutier)

**COUTU**

COUTU Adelard  
1967-01-30 - 01-27 (AGE: 87a. 11m. 1j.)  
feu Joseph, feu Delia Gelinas dit Lacourse  
(Gerard Coutu, Armand Lefrancois)

COUTU Adeline  
1919-11-08 - 11-06 (AGE: 79a.)  
epouse de feu Alexis Rainville  
(Charles Mc Murray, Jean Louis Coutu)

COUTU Albertine  
1908-05-12 - 05-10 (AGE: 16a.)  
Alexis, Mathilda Ducharme  
(Ephrem Rondeau, Alexis Coutu)

COUTU Alexis  
1944-03-13 - 03-10 (AGE: 82a. 9m.)  
epoux de feu Mathilda Ducharme  
(Donat et Denis Ducharme)

COUTU Anonyme  
1918-03-01 - 02-28  
Josaphat cult, Maria Laferriere  
(Josaphat Coutu son pere, Gedeon Mousseau)

COUTU (SUITE...)

COUTU Anonyme  
1942-12-15 - - Gerard forgeron,Cecile Cloutier  
(Gerard Coutu,Alphonse Fafard)

COUTU Charles  
1915-05-14 - 05-11 (AGE: 85a.) epoux de Pricille Mailhot  
(Joseph Coutu,Alexis Coutu)

COUTU Charles  
1936-01-29 - 01-27 (AGE: 87a.) epoux de feu Amanda Tessier  
(Leonce Coutu,Ernest Coutu)

COUTU Elodie  
1905-07-18 - 07-16 (AGE: 20a.) Jean-Louis cult,Victoria Dubeau  
(Jean-Louis Coutu,Georges Coutu)

COUTU Emerence  
1913-12-06 - 12-04 (AGE: 88a.) epouse de feu Maxime Poirier  
(Mederic Poirier,Pierre Poirier)

COUTU Emilien  
1986-05-28 - 05-25 (AGE: 67a.) epoux de Simone Genereux  
(Simone Genereux son epouse,Francine et Jasmine Coutu ses filles)

COUTU Ernest  
1955-08-22 - 08-19 (AGE: 81a. 1m. 5j.) epoux de feu Celine Mandeville  
(Leon Coutu son frere,Arthur Marion)

COUTU Florentine  
1980-09-04 - 09-01 (AGE: 92a. 11m. 22j.) epouse de feu Clarence Piette  
(Odilon et Hector Piette ses fils)

COUTU Georges Albert  
1907-02-28 - 02-26 (AGE: 3a.) Alexis cult,Mathilda Ducharme  
(Alexis Coutu,Arthur Martineau)

COUTU Gerard  
1972-07-12 - 07-09 (AGE: 57a. 10j.) epoux de Cecile Cloutier  
(Andre et Paul Coutu)

COUTU Hector  
1960-11-02 - 10-30 (AGE: 69a.) epoux de feu Flore Emma Tessier  
(Gerard et Emilien Coutu)

COUTU J.Alexis Benoit  
1923-05-21 - 05-20 (AGE: 21j.) Hector,Flore Emma Tessier  
(Hector Coutu son pere,dame veuve Joseph Cloutier)

COUTU J.Paul Emile  
1906-01-29 - 01-28 (AGE: 3m.) Alexis cult,Mathilda Ducharme  
(Alexis Coutu son pere,Stanislas Ducharme)

COUTU J.Paul Yvan Roma  
1926-05-29 - 05-28 (AGE: 1m. 20j.) Hector cult.,Flore Emma Tessier  
(Hector Coutu son pere,Paul Tessier)

COUTU Jean Louis  
1940-01-02 - 12-30 (AGE: 83a. 1m. 15j.) epoux de Victoria Dubeau  
(Georges Coutu,Napoleon Coutu)

COUTU Joseph  
1902-10-05 - 10-04 (AGE: 11m.) Louis,Emma Herard  
(Louis Coutu son pere,Jean Baptiste Coutu)

COUTU Joseph  
1920-01-15 - 01-13 (AGE: 62a.) epoux de Delia Gelines dit Lacourse  
(Adelard Coutu,Hector Coutu)

COUTU Joseph  
1920-11-19 - 11-18 (AGE: 2m.) Hector cult.,Flore Emma Tessier  
(Hector Coutu son pere,Adelard Coutu)

COUTU Louis Philippe  
1900-01-24 - 01-23 (AGE: 2j.) Jean-Louis,Victoria Dubeau  
(Jean-Louis Coutu son pere)

COUTU Louis Philippe  
1905-02-15 - 02-14 (AGE: 1a. 4m.) Jean-Louis cult,Victoria Dubeau  
(Jean-Louis Coutu son pere,Joseph Coutu)

COUTU M.Anne  
1949-06-15 - 06-12 (AGE: 70a. 9m. 3j.) feu Charles,feu Amanda Tessier  
(Leon et Gerard Coutu)

COUTU M.Canna  
1962-02-10 - 02-07 (AGE: 81a. 9m.) ...,... (St-Felix de Valois)  
(Yvon Coutu,Jules Coutu)

COUTU M.Reine  
1903-02-21 - 02-21 (AGE: 5a.) Jean Louis cult,Victoria Dubeau  
(Stanislas Ducharme,Charles Frappier)

COUTU M.Rose Anna  
1903-01-29 - 01-28 (AGE: 3a. 10m.) Alexis cult,Mathilda Ducharme  
(Alexis Coutu,Nazaire Ducharme)

COUTU Napoleon  
1963-12-28 - 12-25 (AGE: 73a. 11m. 30j.) epoux de feu Exilia Masse  
(Leopold Coutu,Lucien Coutu)

COUTU (SUITE...)

COUTU Octavie  
1948-06-14 - 06-10 (AGE: 79a. 2m. 25j.) epouse de Leonce Miville alias Mainville  
(Leonce Miville son epoux, Albert Mainville)

COUTU Rose Anna  
1964-06-22 - 06-19 (AGE: 82a. 6m.) epouse de feu Eusebe Bruneau (St-Henri Mtl)  
(Lucien Piette, Gerard Coutu)

COUTURE

COUTURE Ginette  
1951-08-03 - 08-02 (AGE: 4m. 13j.) Gerard, Cecile Aubin (St-Henri Mtl)  
(Gerard Couture son pere, Victor Henault son cousin)

DAIGNEAULT

DAIGNEAULT Romeo  
1977-09-20 - 09-18 (AGE: 69a. 7m. 16j.) epoux de Antoinette Asselin  
(Mme R. Blondeau, Paul Daigneault)

DESMARIS

DESMARIS Annette  
1990-02-17 - 02-15 (AGE: 72a. 6m.) epouse de Omer Bibeau  
(Omer son epoux et Claude Bibeau)

DESROSIERS

DESROSIERS Lucien  
1985-02-15 - 02-12 (AGE: 89a.) epoux de Yvonne Fiset  
(Maurice et Jean-Claude Desrosiers ses fils)

DESROSIERS Marcel  
1944-07-07 - 07-04 (AGE: 21a. 9m.) Lucien beurrier, Yvonne Fiset  
(Lucien Desrosiers son pere, Honorius Fiset)

DOYLE

DOYLE Johanne  
1995-12-28 - 12-24 (AGE: 39a.) Lucien, Pierrette Bibeau  
(Christian Doyle, Marc Melancon)

DUBEAU

DUBEAU Celina  
1910-04-16 - 04-14 (AGE: 67a.) epouse de feu Jacques Etu  
(Octavien Etu, Simeon Ducharme)

DUBEAU Victoria  
1946-08-26 - 08-23 (AGE: 87a. 1m.) epouse de feu Jean Louis Coutu  
(Georges et Alexis Coutu)

DUBORD

DUBORD Eloise  
1906-07-23 - 07-21 (AGE: 66a.) epouse de Octave Cloutier  
(Olivier Cloutier, Nazaire Ducharme)

DUCHARME

DUCHARME Albertine  
1909-04-03 - 04-02 (AGE: 15m.) Stanislas cult, Anna Rainville  
(Alexis Coutu, Stanislas Ducharme son pere)

DUCHARME Albina  
1986-10-04 - 10-02 (AGE: 85a.) epouse de Jean-Louis Brizard  
(Jean-Louis Brizard son epoux, Louise Harnois sa niece)

DUCHARME Alexina  
1901-11-05 - 11-04 (AGE: 15m.) Stanislas cult, Anna Rainville  
(Stanislas Ducharme, Denis Mousseau)

DUCHARME Alexis  
1899-06-18 - 06-15 (AGE: 71a.) epoux de feu Joseph Gelin  
(P.C Ducharme, Ephrem Rondeau)

DUCHARME Camille  
1966-03-16 - 03-13 (AGE: 63a. 10m.) epoux de Jeannette Champagne  
(Raymond et Jean-Guy Ducharme)

DUCHARME Denis  
1966-08-23 - 08-19 (AGE: 82a. 10m.) epoux de feu Donald Rainville, Marie Marion, Thadia Labelle  
(Leon et Charles Auguste Ducharme)

DUCHARME (SUITE...)

DUCHARME Donat  
1945-05-22 - 05-18 (AGE: 68a. 5m.)  
epoux de feu Anna Rainville  
(Emile Ducharme, Leon Ducharme)

DUCHARME Emile  
1974-03-15 - 03-12 (AGE: 70a. 3m.)  
epoux de Yvonne Mainville  
(Normand et Jacques Ducharme ses fils)

DUCHARME Georges Albert  
1968-10-19 - 10-16 (AGE: 51a. 8m.)  
epoux de Yvette Poirier  
(Henri et Pierre Ducharme)

DUCHARME Gerard  
1930-05-14 - 05-12 (AGE: 20a. 2m.)  
Donat cult., Onesime Mc Murray  
(Donat Ducharme son pere, Adrien Ducharme)

DUCHARME Gilles  
1952-12-03 - 11-30 (AGE: 18a. 4m. 15j.)  
Emile, Yvonne Mainville  
(Emile son pere, Normand Ducharme son beau-frere)

DUCHARME J. Alexis Donat  
1902-03-16 - 03-15 (AGE: 4a.)  
Stanislas cult., Anna Rainville  
(Nazaire Ducharme, Stanislas Ducharme son pere)

DUCHARME J. Gerard  
1906-03-05 - 03-04 (AGE: 8m.)  
Simeon jour, Hermina Hetu  
(Simeon Ducharme, Joseph Etu)

DUCHARME J. Paul Emile  
1913-09-14 - 09-13 (AGE: 7m.)  
Denis cult., Donalds Rainville  
(Denis Ducharme son pere, Donat Ducharme)

DUCHARME Jacques  
1989-06-27 - 06-22 (AGE: 81a. 1m.)  
epoux de Elisabeth Berthault (Laval)  
(Carmen Ducharme sa soeur, Elisabeth Berthault son epouse)

DUCHARME Leo  
1983-11-28 - 11-24 (AGE: 75a. 2m. 6j.)  
epoux de feu Claire Rolland et Marie Anna Ducharme  
(Jacqueline et Maurice Ducharme ses enfants)

DUCHARME Leonce Alexis  
1963-03-09 - 03-06 (AGE: 90a. 9m.)  
Alexis Charron dit Ducharme, Joseph Gelin  
(Denis Ducharme, Omer Lavigne)

DUCHARME M. Anna  
1923-05-05 - 05-04 (AGE: 5j.)  
Denis cult., Marie Marion  
(Denis Ducharme, Adrien Marion)

DUCHARME M. Anna  
1982-11-10 - 11-07 (AGE: 72a. 4m.)  
epouse en 1res noces d'Emile Mondor, 2e de Leo Ducharme  
(Gerard et Marcel Mondor ses fils)

DUCHARME M. Anne  
1901-09-27 - 09-26 (AGE: 2a.)  
Stanislas cult., Anna Rainville  
(Stanislas Ducharme son pere, Nazaire Ducharme)

DUCHARME M. Rose  
1903-05-01 - 04-30 (AGE: 4m.)  
Stanislas cult., Anna Rainville  
(Stanislas Ducharme son pere, Louis Henault)

DUCHARME Marcel  
1987-09-05 - 08-25 (AGE: 62a.)  
epoux de Eliane Marois  
(Eliane Marois son epouse, Camil Ducharme son fils)

DUCHARME Mathilda  
1931-10-31 - 10-29 (AGE: 63a.)  
epouse de Alexis Coutu  
(Alexis Coutu, Georges Rondeau)

DUCHARME Nazaire  
1921-08-25 - 08-23 (AGE: 68a.)  
epoux de Georgina Lavigne  
(Donat Ducharme, Denis Ducharme)

DUCHARME Normand  
1985-10-10 - 09-29 (AGE: 54a.)  
Emile, Yvonne Mainville  
(Gilles et Normand Ducharme, Lise Coderre)

DUCHARME Parmelia  
1913-12-22 - 12-19 (AGE: 43a.)  
epouse de Joseph Rondeau (St-Zotique Mtl)  
(Joseph Rondeau son epoux, Emerence Rondeau)

DUCHARME Paul Emile  
1910-07-14 - 07-13 (AGE: 1a. 3m.)  
feu Stanislas, Anna Rainville  
(Donat, Albert et Henri Ducharme)

DUCHARME Paul Emile  
1990-10-15 - 10-12 (AGE: 73a.)  
epoux de feu Marie Trudel (Rawdon)  
(Serge, Rene et Rejean Ducharme ses fils)

DUCHARME Stanislas  
1909-12-28 - 12-26 (AGE: 46a.)  
epoux de Anna Rainville  
(Ephrem Rondeau, Alexis Coutu)

DUCHARME Stanislas  
1918-11-26 - 11-25 (AGE: 7m.)  
Henri, Louise Anna Barrette  
(Henri Ducharme, Nazaire Ducharme)

DUCHARME Yvonne  
1981-09-16 - 09-14 (AGE: 76a.)  
Stanislas, Anna Rainville  
(Donat Ducharme, Jean-Louis Bozard)



DUFRESNE

DUFRESNE Florina  
1988-11-05 - 10-10 (AGE: 70a. 11m.)  
epouse de Julien Barnabe (St-Henri Htl)  
(Johanne Barnabe sa soeur, Magella Godin Archambault sa demi-soeur)

DULUDE

DULUDE Alma  
1976-09-06 - 09-03 (AGE: 90a. 11m. 4j.)  
epouse de feu Eugene Plante  
(Remi Plante, Eugene Plante ses fils)

EMERY

EMERY Maurice  
1988-09-21 - 09-20 (AGE: 72a. 11m.)  
Albert, Rose Alba Champagne  
(Patrick et Normand Emery ses fils)

FISETTE

FISET Yvonne  
1986-07-24 - 07-22 (AGE: 87a. 2m.)  
epouse de Lucien Desrosiers  
(Maurice et Jean-Claude Desrosiers ses fils)

FLAMAND

FLAMAND Jean Pierre  
1970-10-22 - 10-19 (AGE: 8a. 4m. 10j.)  
Raymond, Dolores Blais  
(Raymond Flamand son pere, Dolores Blais sa mere)

FOREST

FOREST Rosilda  
1972-11-09 - 11-06 (AGE: 80a. 10m.)  
epouse de feu Omer Lavigne  
(Gaston Forest, Solange Forest)

FOUCHER

FOUCHER Joseph  
1897-10-16 - 10-14 (AGE: 06m. 15j.)  
Narcisse, Marie Boucher  
(Louis Contre, Alexis Martineau)

GADOURY

GADOURY Anonyme  
1959-05-06 - 05-06  
Roger, Therese Barrette  
(Roger Gadoury son pere, Armand Gadoury)

GADOURY Emelie  
1907-04-11 - 04-09 (AGE: 79a.)  
epouse de feu Gilbert Pierre  
(Napoleon Piette, Octavien Guilbault)

GADOURY Robert  
1991-08-03 - 07-30 (AGE: 79a.)  
epoux de Blandine Mc Murray  
(Pierre Paul Gadoury, Madeleine Beaulieu Gadoury)

GADOURY Roger  
1962-05-24 - 05-21 (AGE: 33a. 5m.)  
epoux de Therese Barrette  
(Armand Gadoury, Laurent Barrette)

GAGNON

GAGNON Denis  
1946-07-08 - 07-05 (AGE: 31a. 6m.)  
Philippe, Victoria Regimbald  
(Philippe son pere, Victor Gagnon)

GAGNON Edwilda  
1971-12-24 - 12-23 (AGE: 83a. 9m.)  
epouse de Joseph Houde  
(M. Houde et Roger Houde)

GAGNON Philippe  
1968-07-20 - 07-18 (AGE: 84a. 3m.)  
epoux de feu Victoria Regimbald  
(Jean-Paul et Rosaire Gagnon)

GAGNON Pierre  
1932-03-03 - 03-01 (AGE: 70a. 10m.)  
epoux de Odile Robitaille  
(Philippe Gagnon, Joseph Houde)

GAGNON Rita  
1946-01-23 - 01-21 (AGE: 33a. 4m.)  
Philippe, Victoria Regimbald  
(Philippe son epoux, Victor Gagnon)

GAGNON Rosaire  
1970-11-23 - 11-20 (AGE: 38a. 10m. 7j.)  
epoux de Micheline Rivest  
(Jean-Paul Gagnon, Gilbert Rivest)

GAGNON (SUITE...)

GAGNON Victor  
1992-09-26 - 09-09 (AGE: 69a.) Philippe,Victoria Regimbald  
(Sylvain et Jean-Paul Gagnon)

GAUTHIER

GAUTHIER Julia  
1988-01-26 - 01-23 (AGE: 87a.) epouse de feu Gedeo Drouin et Joseph Henault  
(Marthe Drouin Charbonneau,Louis-Philippe Drouin)

GAUTHIER Narcisse  
1904-03-12 - 03-08 (AGE: 47a. 5m.) Reverand  
(Z. Racicot,A.O Houle)

GELINAS

GELINAS Joseph  
1900-01-04 - 01-02 (AGE: 83a.) epoux de Emilie Chaput  
(Georges Laporte,Joseph Beausoleil)

GELINAS LACOURSE Delia  
1944-05-02 - 04-29 (AGE: 92a. 2m.) epouse de feu Joseph Coutu  
(Hector et Adelard Coutu)

GEOFFROY

GEOFFROY Agnes  
1961-08-30 - 08-27 (AGE: 96a. 4m.) epouse de feu Paul Pelland  
(Wilfrid Pelland,Felix Bellerose)

GEOFFROY Germaine  
1946-11-25 - 11-21 (AGE: 38a. 19j.) epouse de Joseph Olivier Laferriere  
(Olivier Laferriere,Leopold Geoffroy)

GEOFFROY Lorenzo  
1976-12-10 - 12-07 (AGE: 65a. 2m. 25j.) epoux de Jeanne Cloutier  
(Mme Lorenzo Geoffroy,Georges Etienne Geoffroy)

GODIN

GODIN Albert  
1994-11-10 - 11-08 (AGE: 87a.) epoux de Laura Houle  
(Patrice Godin et Claire Godin Trudelle)

GODIN Aldea  
1975-05-12 - 05-10 (AGE: 84a. 8m.) epouse de feu Auguste Bourret  
(Laura Sarrazin)

GODIN Alexandre  
1913-03-10 - 03-07 (AGE: 48a.) epoux de Selima Tellier  
(Felix Brunel,Maxime Godin)

GODIN Alma Simone  
1916-06-13 - 06-12 (AGE: 10m.) Adelard jour,Leontina Bruneau  
(Rozalin Corriveau,Elie Poitras)

GODIN Anna  
1902-01-29 - 01-25 (AGE: 5a. 5m.) David cult,Aglae Henault (Woonsocket E.U)  
(Henri Godin,Joseph Godin)

GODIN Anonyme fille  
1929-10-18 - 10-18 Jeremie cult.,Louisiana Sarrazin  
(Albert Henault,Jeremie Godin son pere)

GODIN Anonyme fille  
1936-09-01 - 09-01 Louis,Marie Ange Rousseau  
(Louis Godin son pere,Charles Mainville)

GODIN Anonyme fils  
1917-07-09 - 07-07 Jeremie cult,Louisiana Sarrazin  
(Joseph Sarrazin)

GODIN Aubert  
1973-12-10 - 12-06 (AGE: 86a. 3m. 27j.) epoux de Anna Cloutier  
(Floriant Godin son fils,Jean-Paul Dufresne)

GODIN Claude  
1955-03-17 - 03-15 (AGE: 19a. 4m. 15j.) Albert,Laura Houle  
(Albert Godin,Emile Houle)

GODIN Conrad  
1974-08-05 - 08-04 (AGE: 76a. 1m. 13j.) feu David,feu Aglae Henault  
(Evangeliste Godin son frere,Andre Martin son neveu)

GODIN David  
1908-09-05 - 09-03 (AGE: 70a.) epoux de Aglae Henault  
(Evangeliste Brissette,Joseph Etu)

GODIN Edouard  
1907-12-16 - 12-14 (AGE: 8j.) Henri cult,Virginie Latendresse  
(Pierre Mc Murray,Pierre Marion)

### GODIN (SUITE...)

GODIN Hormidas 1928-08-02 - 07-31	(AGE: 66a. 7m. 9j.)	epoux de Marie Bray (Jeremie et Arthur Godin)
GODIN J.Arthur Rolland 1920-06-16 - 06-15	(AGE: 10m.)	Jeremie cult.,Louisiana Sarrazin (Jeremie Godin son pere,Joseph Sarrazin)
GODIN J.Elzear 1898-10-11 - 10-09	(AGE: 3m. 23j.)	Joseph cult,Flore Cloutier (Joseph Godin,Francois Godin)
GODIN J.Eustache 1907-12-16 - 12-15	(AGE: 9j.)	Henri cult,Virginie Latendresse (Pierre Marion,Pierre Mc Murray)
GODIN J.Sinai 1904-05-28 - 05-27	(AGE: 15j.)	Joseph cult,Flore Cloutier (Joseph Godin,Henri Ducharme)
GODIN Jeremie 1979-08-17 - 08-15	(AGE: 85a. 9m. 15j.)	epoux de feu Louisina Sarrazin (Omer et Joseph Godin)
GODIN Joseph 1912-09-23 - 09-20	(AGE: 24a.)	Hormidas cult,Georgiana Beauchesne (Hormidas Godin son pere,Remi Plante)
GODIN Joseph 1946-05-31 - 05-28	(AGE: 68a. 7m.)	epoux de Flore Cloutier (Albert Godin,Omer Rondeau)
GODIN Louis 1918-03-12 - -	(AGE: 25a.)	feu David,Aglae Henault (Henri Godin,Hormidas Godin)
GODIN Louis 1970-06-27 - 06-24	(AGE: 61a. 6m. 17j.)	epoux de Laura Sarrazin (R.Crepeau ptre,Jean-Luc et Jean-Guy Godin)
GODIN Louisiana 1947-01-24 - 01-21	(AGE: 61a. 10m.)	epouse de Charles Mainville (Charles Mainville son epoux,Eustache Mainville)
GODIN Louisiana 1973-08-22 - 08-19	(AGE: 87a. 5m.)	epouse de feu Alfred Plante (Leo et Lucille Plante)
GODIN Louisiana 1982-11-06 - 11-04	(AGE: 80a. 5m.)	epouse de Omer Rondeau (Germain et Robert Rondeau ses fils)
GODIN Malvina 1972-10-21 - 10-18	(AGE: 91a. 5m. 9j.)	feu David,Aglae Henault (St-Felix de Valois) (Evaglis Godin,Jean-Guy Theoret)
GODIN Marcel 1940-06-25 - 06-23	(AGE: 8a. 9m.)	Aubert jour.,Anne Cloutier (St-Henri Mtl) (Aubert Godin son pere,Joseph Cloutier)
GODIN Marie 1911-03-18 - 03-16	(AGE: 71a.)	epouse de Louis Marois (Louis Marois son epoux,Eugene Gervais)
GODIN Mathilde 1970-11-23 - 11-21	(AGE: 90a. 3m. 21j.)	epouse de feu Cuthbert Mainville (St-Felix de Valois) (C.H Mainville,Emile Ducharme)
GODIN Ursule 1899-02-02 - 01-31	(AGE: 72a.)	epouse de Felix Marois (Eugene Boucher,Joseph Coutu)

### GRAVEL

GRAVEL Albertin 1987-02-12 - 02-09	(AGE: 70a. 4m.)	epoux de Anita Coutu (Renaud et Jean-Yves Gravel ses enfants)
GRAVEL Alma 1948-01-14 - 01-10	(AGE: 59a. 2m.)	epouse de Alphonse Mondor (Alphonse et Emile Mondor)
GRAVEL Anonyme 1958-09-10 - 09-10		Albertin,Anita Coutu (Albertin Gravel son pere,Maxime Piette ptre)
GRAVEL Claire 1989-12-13 - 11-28	(AGE: 56a. 6m.)	Albert,Juliette Lafortune (Albert Gravel son pere,Louissette Piette une amie)
GRAVEL Renaud 1990-01-15 - 01-11	(AGE: 47a. 6m.)	epoux de Jeanne Lippe (Gilles et Daniel Gravel ses enfants)

### GRENIER

GRENIER Amanda 1947-03-04 - 03-01	(AGE: 70a. 6m. 15j.)	epouse de Calixte Bibeau (Calixte Bibeau son epoux,Omer Bibeau)
--------------------------------------	----------------------	--

### GRENIER (SUITE...)

GRENIER Roma  
1987-12-31 - 12-27 (AGE: 72a.)  
epoux de Germaine Mainville (St-Jean de Matha)  
(Jean et Yves Grenier ses fils)

### GUILBAULT

GUILBEAULT Dalvina  
1946-03-02 - 02-27 (AGE: 72a. 1m.)  
epouse de Mederic Poirier  
(Mederic Poirier son epoux, Abondius Guilbeault son frere)

### HENAUULT

HENAUULT Aglee  
1930-07-12 - 07-10 (AGE: 75a.)  
epouse de feu David Godin  
(Henri Godin, Wilfrid Martineau)

HENAUULT Anonyme  
1899-11-29 - 11-29  
Henri cult., Alexandrina Houle  
(Henri Henault epoux, Octavienne Racine)

HENAUULT Anonyme fille  
1923-04-30 - 04-29  
Albert cult., Albina Roy  
(Albert Henault son pere, Joseph Louis Coutu)

HENAUULT Cuthbert  
1936-07-17 - 07-15 (AGE: 33a. 3m.)  
epoux de Laurette Poirier (St-Gabriel de Brandon)  
(Henri Henault, Onesime Poirier)

HENAUULT Edouard  
1973-09-22 - 09-18 (AGE: 86a. 4m. 21j.)  
epoux de feu (2e noc) Bernadette Rainville  
(Jean-Paul Henault, Eustache Mainville)

HENAUULT Heloise  
1903-11-11 - 11-09 (AGE: 61a.)  
epouse de Remi Houde  
(Pierre Marion, Thomas Martineau)

HENAUULT Henri  
1918-10-30 - 10-29 (AGE: 16a.)  
Henri cult., Alexandrina Houle  
(Henri Henault, Raymond Henault)

HENAUULT Henri  
1955-08-12 - 08-09 (AGE: 92a. 6m. 8j.)  
epoux de feu Alexandrina Houle  
(Edouard et Joseph Henault)

HENAUULT Hermence  
1940-03-15 - 03-13 (AGE: 83a. 6m.)  
epouse de feu Esdras Martineau  
(Thomas, Wilfrid et Arthur Martineau ses fils)

HENAUULT J. Antoine Daria  
1901-02-26 - 02-25 (AGE: 2j.)  
Louis marchand, Philomene Gravel  
(Francois Xavier Martineau, Louis Henault pere)

HENAUULT Joseph  
1897-12-26 - 12-24 (AGE: 6a. 2m.)  
Louis, Philomene Gravel  
(Joseph Coutu, Louis Henault)

HENAUULT Joseph  
1993-03-03 - 03-01 (AGE: 100a.)  
epoux en 1eres noces de Rose Anna Martineau, 2e de Julie Gauthier  
(Therese Bellerose, Gilles Henault)

HENAUULT Louis  
1901-04-27 - 04-25 (AGE: 73a.)  
epoux de Marie Louise Brunel  
(Donat Ducharme, Pierre Peltier)

HENAUULT M. Anne  
1951-07-09 - 07-06 (AGE: 67a. 16j.)  
epouse de feu Joseph Aubin  
(Joseph et Henri Aubin)

HENAUULT Omer  
1972-10-20 - 10-17 (AGE: 78a. 9m. 9j.)  
epoux de feu Mariane Sarrazin (Ville des Laurentides)  
(Maurice et Joseph Henault)

HENAUULT Pierre  
1981-09-15 - 09-11 (AGE: 26a.)  
epoux de Danielle Cloutier  
(Jean Paul Henault, Gilles Henault)

HENAUULT Rita  
1951-12-18 - 12-15 (AGE: 19a. 8m. 13j.)  
feu Cuthbert, Laurette Poirier  
(Onesime Poirier, Bernard Rainville)

HENAUULT Sylva  
1903-02-21 - 02-21 (AGE: 3a. 6m.)  
Louis marchand, Philomene Gravel  
(Emile Longpre, Louis Henault)

### HERARD

HERARD Albertina  
1960-12-28 - 12-24 (AGE: 80a. 5m.)  
epouse de feu Georges Pierre Mc Murray  
(Azellus Mc Murray, Robert Gadoury)

HERARD Anna  
1963-06-22 - 06-19 (AGE: 79a. 7m.)  
epouse de Olivier Cloutier  
(Olivier Cloutier son epoux, Leopold Cloutier)

HERARD (SUITE...)

HERARD Oscar  
1931-12-30 - 12-28 (AGE: 82a.)  
epoux de Delina Beaudry  
(Napoleon Herard, Arthur Herard)

HETU

Etu Ovida  
1904-05-04 - 05-02 (AGE: 1a. 3m.)  
Ovila, Anna Mainville  
(Ovila Etu son pere, William Laferriere)

HETU Jacques  
1902-02-13 - 02-11 (AGE: 72a.)  
epoux de Celina Dubeau  
(Octavien Hetu, Joseph Hetu)

HOUE

HOUE Adrienne  
1961-11-06 - 11-02 (AGE: 84a. 11m.)  
epouse de feu Pierre Marion  
(Emilien Marion, Lionel Marion)

HOUE Angele  
1903-09-04 - 09-02 (AGE: 67a.)  
epouse de feu Hercule Contre  
(Hercule Contre fils, Thomas Martineau)

HOUE Eugenie  
1912-01-18 - 01-16 (AGE: 20a. 9m.)  
feu Hormidas, Elodia Mainville  
(Pierre Mainville, dame veuve Hormidas Houde)

HOUE Francois  
1931-01-04 - 01-02 (AGE: 85a. 6m.)  
epoux de Esther Rainville  
(Joseph Houde, Paul Laferriere)

HOUE Joseph  
1972-06-10 - 06-08 (AGE: 87a.)  
epoux de feu Edwilda Gagnon  
(Bernard Houde, V. Houde)

HOUE M. Rita Edwilda  
1923-05-19 - 05-18 (AGE: 3m.)  
Joseph cult., Edwilda Gagnon  
(Joseph Houde son pere, Vincent Jubinville)

HOULE

HOULE Alexandrina  
1940-05-21 - 05-19 (AGE: 75a. 11m.)  
epouse de Henri Henault  
(Henri Henault son epoux, Omer Henault)

HOULE Olivine  
1906-08-26 - 08-24 (AGE: 45a.)  
epouse de Joseph Poirier (E.U)  
(Maxime Poirier, Leonce Tessier)

JACOB

JACOB Brigitte  
1989-08-26 - 08-03 (AGE: 75a.)  
epouse de Charlemagne Martineau  
(Charlemagne son epoux et Jean Martineau son fils)

JOLY

JOLY Alice  
1933-04-26 - 04-23 (AGE: 38a.)  
Edouard cult., Exilia Bruneau  
(Edouard Joly son pere, Albert Joly)

JOLY Aline  
1988-10-31 - 10-26 (AGE: 75a.)  
Edouard, Exilia Bruneau  
(Leopold son frere et Madeleine Joly)

JOLY Edouard  
1957-07-20 - 07-17 (AGE: 86a.)  
epoux de feu Exilia Bruneau  
(Leopold et Viateur Joly)

JOLY Genevieve  
1906-10-12 - 10-10 (AGE: 77a.)  
epouse de feu Remi Godin  
(Hormidas Godin, Adolphe Plante)

JOLY J. Alexis  
1914-01-12 - 01-10 (AGE: 3a. 8m.)  
Edouard cult, Exilia Bruneau  
(Felix Bruneau, Edouard Joly son pere)

JOLY Leopold  
1994-10-01 - 09-29 (AGE: 86a.)  
epoux de Jeanne Champagne  
(Jean-Paul et Marie-Paul Joly)

JOLY M. Rose  
1971-06-22 - 06-20 (AGE: 72a. 10m. 22j.)  
feu Edouard, feu Exilia Bruneau  
(Leopold Joly, Emile Aubin)

JOLY Yvonne  
1993-06-18 - 06-16 (AGE: 92a.)  
epouse de feu Emile Gauthier  
(Jean-Guy Aubin, Solange Lesage)

JOURDNAIS

JOURDNAIS Albanie  
1990-09-10 - 09-07 (AGE: 82a.)  
epouse de feu Eugene Belanger (Mtl)  
(Maurice Belanger, Jacqueline Heneault ses fils et belle-fille)

LABELLE

LABELLE Felix  
1957-11-15 - 11-12 (AGE: 76a.)  
feu Jerome, feu Marie Brunet  
(Denis et Leo Ducharme)

LABELLE Thadea  
1962-08-11 - 08-09 (AGE: 76a. 11m.)  
epouse de Denis Ducharme  
(Denis et Leon Ducharme)

LACOURSE

LACOURSE M.Eva Elisabeth  
1903-07-17 - 07-15 (AGE: 11m.)  
Joseph jour, Odila Lamarre (E.U)  
(Joseph Lacourse son pere, Thomas Martineau)

LAFERRIERE

LAFERRIERE Albina  
1975-05-01 - 04-27 (AGE: 85a. 5m. 28j.)  
epouse de feu Alphonse Cloutier  
(Fernand et Florimond Cloutier)

LAFERRIERE Alexandrina  
1901-10-21 - 10-19 (AGE: 36a.)  
epouse de Napoleon Piette  
(Olivier Cloutier, Mederic Poirier)

LAFERRIERE Andre  
1899-08-06 - 08-04 (AGE: 63a. 10m.)  
epoux de Agnes Pelland  
(Joseph Laferrriere, Octavienne Racine)

LAFERRIERE Anna  
1966-05-16 - 05-12 (AGE: 70a.)  
epouse de feu Wilfrid Pelland  
(Alphonse Cloutier beau-frere, Maurice Lafond gendre)

LAFERRIERE Anonyme fils  
1914-02-28 - 02-27  
William cult, Georgiana Minville  
(William Laferrriere son pere, Joseph Laferrriere)

LAFERRIERE Cuthbert  
1912-04-20 - 04-19 (AGE: 4a. 10m.)  
William cult, Georgiana Minville  
(William Laferrriere son pere, Eugene Gervais)

LAFERRIERE Doria  
1912-09-27 - 09-25 (AGE: 7a.)  
William cult, Georgiana Minville  
(William Laferrriere son pere, Eugene Gervais)

LAFERRIERE Emilien  
1989-02-27 - 02-25 (AGE: 85a.)  
epoux de feu Exilia Rondeau  
(Pierrette Bibeau, Joseph Olivier Laferrriere)

LAFERRIERE Huguette  
1950-07-14 - 07-11 (AGE: 14a. 5m.)  
Paul Clement postier, Albertine Marcil (N.D de la Paix Verdun)  
(Pierre Paul Laferrriere, Jean Clement Laferrriere)

LAFERRIERE Jean Guy  
1943-10-09 - 10-07  
Joseph Olivier, Germaine Geoffroy (Mtl)  
(Joseph Olivier et Paul Laferrriere)

LAFERRIERE Joseph  
1940-10-14 - 10-12 (AGE: 68a. 6m.)  
epoux de Christiane Sarrazin  
(Paul Laferrriere, Paul Asselin)

LAFERRIERE M. Agathe  
1903-03-21 - 03-20 (AGE: 5a. 6m.)  
Paul cult, Emma Tessier  
(William Laferrriere, Joseph Laferrriere)

LAFERRIERE M. Emilienne  
1904-01-06 - 01-05 (AGE: 3a.)  
Paul, Emma Tessier  
(Paul Laferrriere, Eusebe Gervais)

LAFERRIERE Paul  
1954-03-10 - 03-07 (AGE: 90a. 10m. 14j.)  
epoux de Emma Tessier  
(Felix et Paul-Clement Laferrriere)

LAFERRIERE Paul Clement  
1966-09-07 - 09-03 (AGE: 67a. 4m. 9j.)  
epoux de Albertine Marcil  
(Jean-Clement et Emilien Laferrriere)

LAFORTUNE

LAFORTUNE Juliette  
1990-04-25 - 04-15 (AGE: 79a.)  
epouse de Albert Gravel  
(Albert Gravel son epoux, David Gravel)

LANDREVILLE

LANDREVILLE Michel  
1989-06-13 - 06-10 (AGE: 27a.)  
epoux de Sylvie Belanger  
(Sylvie Belanger son epouse, Jean-Paul Henault)

LANOIE

LANOIE Celina  
1927-08-12 - 08-10 (AGE: 75a.)  
epouse de Norbert Savoie  
(abbe Damien Ricard,Albert Laporte)

LATENDRESSE

LATENDRESSE Anna  
1990-01-17 - 01-14 (AGE: 89a. 8m.)  
epouse de feu Joseph Boucher  
(Philibert Boucher son beau-frere,Roger Coutu son neveu)

LAVIGNE

LAVIGNE Georgiana  
1902-06-19 - 06-16 (AGE: 45a.)  
epouse de Nazaire Ducharme  
(Olivier Cloutier,Ephrem Rondeau)

LAVIGNE Jean Baptiste  
1936-09-01 - 08-30 (AGE: 85a.)  
epoux de Lumena Letourneau  
(Omer Lavigne,Simeon Lavigne)

LAVIGNE Omer  
1967-03-22 - 03-19 (AGE: 75a. 8m. 30j.)  
epoux de Rosilda Forest (St-Felix de Valois)  
(Leo Ducharme,Daniel Landreville)

LEBLANC

LEBLANC Marcel  
1980-09-19 - 09-16 (AGE: 60a. 7m. 6j.)  
epoux de Yvette Hebert  
(Lise Leblanc Bellerose,Pierre Leblanc)

LEDUC

LEDUC Gilles  
1984-10-24 - 10-21 (AGE: 57a.)  
epoux de Denise Ducharme  
(Louise Leduc sa fille,Jacques Ducharme)

LEFEBVRE

LEFEBVRE Anonyme  
1949-04-14 - 04-14  
Pierre cult,Marie Blanche Mondor  
(Pierre Lefebvre son pere,Emile Mondor)

LEFEBVRE Anonyme fils  
1945-09-07 - 09-07  
Pierre cult.,Marie Blanche Mondor  
(Pierre Lefebvre,Alphonse Fafard)

LENOIR

LENOIR ROLLAND Paul Emile  
1987-12-12 - 10-07 (AGE: 58a.)  
epoux de Rejeanne Guin (Ste-Therese de Blainville)  
(Yvan et Claude Rolland)

LETOURNEAU

LETOURNEAU Melina  
1947-11-12 - 11-09 (AGE: 91a. 2m. 12j.)  
epouse de feu Jean-Baptiste Lavigne  
(Omer Lavigne,Napoleon St-Pierre)

MAILHOT

MAILLOTTE Pricille  
1922-11-13 - 11-10 (AGE: 92a.)  
epouse de feu Charles Coutu  
(Joseph Coutu,Joseph R.Coutu)

MAINVILLE

MAINVILLE Albert  
1981-10-08 - 10-05 (AGE: 87a. 7m. 13j.)  
epoux de Diana Cloutier  
(Noella Mainville,Normand Coutu ptre)

MAINVILLE Alfred  
1930-11-19 - 11-16 (AGE: 75a.)  
epoux de feu Nazaree Roy  
(Anatole Mainville,Thomas Charbonneau)

MAINVILLE Alice  
1966-11-26 - 11-24 (AGE: 50a. 8m. 24j.)  
epouse de Patrice Couture  
(Patrice Couture son epoux,Eustache Mainville)

MAINVILLE Alphonse  
1964-09-19 - 09-17 (AGE: 75a. 9m.)  
epoux de Anna Nadeau  
(J.C Joly,Jean Gamache ptre)

MAINVILLE (SUITE...)

MAINVILLE Anatole 1968-03-16 - 03-13	(AGE: 74a. 1m. 3j.)	epoux de feu Marie Ange Marois (Cleophas et Ronald Turcotte)
MAINVILLE Charles 1964-05-11 - 05-07	(AGE: 82a. 11m.)	epoux de feu Laurea Vigeant (Eustache Mainville, Patrice Couture)
MAINVILLE Cuthbert 1968-06-11 - 06-08	(AGE: 83a. 10m.)	epoux de Mathilda Godin (Herve Mainville son fils, Emile Ducharme)
MAINVILLE Eustache 1978-09-06 - 09-03	(AGE: 63a. 8m. 27j.)	epoux de Deslys Henault (Jean et Serge Mainville)
MAINVILLE Georges Albert 1938-08-06 - 08-03	(AGE: 17a. 6m. 25j.)	Joseph Albert, Diana Cloutier (St-Rodrigue Mtl) (Joseph Albert Mainville son pere, Roland Mainville)
MAINVILLE Herve 1977-05-26 - 05-23	(AGE: 61a. 11m.)	epoux de Marguerite Leblanc (Marguerite Leblanc son epouse, Paul E. Blain)
MAINVILLE Jeanne 1982-01-14 - 01-10	(AGE: 74a. 7m. 28j.)	epouse de feu Emile Ducharme (Joseph Ducharme, N. Ducharme et Paul Bourgeois pre)
MAINVILLE Joseph 1956-12-15 - 12-11	(AGE: 80a. 9m. 10j.)	feu Leon, feu Lea Champagne (Albert Mainville, Cuthbert Minville)
MAINVILLE Leodina 1958-01-08 - 01-05	(AGE: 79a.)	epouse de Auguste Boucher (Auguste Boucher son epoux, Albert Mainville)
MAINVILLE Leon 1901-01-10 - 01-07	(AGE: 57a.)	epoux de Lea Champagne (Telesphore Mainville, Eugene Boucher)
MAINVILLE Lucie 1941-02-17 - 02-14	(AGE: 19a. 6m.)	Cuthbert contremaitre, Mathilda Godin (St-Henri Mtl) (Cuthbert et Herve Mainville)
MAINVILLE M. Marthe 1962-07-25 - 07-23	(AGE: 20a. 1m.)	epouse de Jacques Picard (St-Louis de France Mtl) (Jacques Picard son epoux, Romeo Miville)
MAINVILLE Willie 1940-07-09 - 07-07	(AGE: 53a.)	epoux de Eva Plante (St-Henri Mtl) (Willie fils et Maurice Mainville)
MINVILLE Anonyme 1918-12-14 - 12-13		Charles, Louisiana Godin (Charles Minville son pere, Napoleon Piette)
MINVILLE Anonyme fille 1913-04-22 - 04-21		Charles, Louisiana Godin (Pierre Minville, Charles Minville son pere)
MINVILLE J. Leo Herve 1914-01-17 - 01-16	(AGE: 3j.)	Willey, Eva Plante (Willey Minville son pere, Leonce Minville)
MIVILLE Anonyme 1917-04-11 - 11-10		Charles cult., Luciana Godin (Charles Miville son pere, Esdras Martineau)
MIVILLE Anonyme fils 1921-05-21 - 05-20		Charles, Louisiana Godin (Charles Miville son pere, Joseph Aumont)
MIVILLE J. Donat 1899-03-09 - 03-08	(AGE: 1m. 11j.)	Alfred, Nazaree Roy (Aldem Charbonneau, Alfred Miville)
MIVILLE J. Roland 1924-05-24 - 05-23	(AGE: 8j.)	Charles, Louisiana Godin (Charles Miville son pere, Joseph Louis Coutu)
MIVILLE Leonce alias Mainville 1957-04-03 - 03-31	(AGE: 88a. 15j.)	epoux de feu Octavie Coutu (Cuthbert Minville, Patrick Coutu)
MIVILLE M. Cecile Gertrude 1920-03-02 - 03-01	(AGE: 7m.)	Albert cult., Diana Cloutier (Albert Miville son pere, Leonce Miville)
MIVILLE M. Doria 1899-03-06 - 03-05	(AGE: 1m. 10j.)	Alfred, Nazaree Roy (Louis Henault, Alfred Miville)
MIVILLE Pierre 1917-04-17 - 04-14	(AGE: 75a. 2m.)	epoux de Heloise Cloutier (Charles Miville, Nazaire Ducharme)

MAJEAU

MAJEAU Rose Anna 1994-01-22 - 01-20	(AGE: 86a.)	epouse de feu Auguste Marois (Real, Rejeanne, Imelda et Dorien Marois)
--	-------------	---



MANDEVILLE

MANDEVILLE Marcelline Marie Celine  
 1950-10-10 - 10-07 (AGE: 73a. 7m. 24j.)  
 epouse de Ernest Coutu (N.D de La Merci Verdun)  
 (Leon Coutu,Arthur Marion)

MARCIL

MARCIL Albertine  
 1981-11-18 - 11-15 (AGE: 79a. 3m. 1j.)  
 epouse de feu Paul Clement Laferriere  
 (S.Laferriere,A.Laferriere,Paul Bourgeois ptre)

MARION

MARION Arthur  
 1974-01-08 - 01-05 (AGE: 66a. 8m. 26j.)  
 epoux de Jeannette Abbott  
 (Adrien Marion son frere,Jacques Marion medecin son fils)

MARION Blandine  
 1919-06-27 - 06-26 (AGE: 9a.)  
 Pierre cult.,Adrienne Houde (St-Henri Mtl)  
 (Pierre Marion,Jean Louis Coutu)

MARION Emilien  
 1973-10-22 - 10-17 (AGE: 60a. 6m. 19j.)  
 epoux de Georgette Coutu  
 (Georgette Marion,Yvan Marion)

MARION Emilienne  
 1917-05-08 - 05-06 (AGE: 11a. 9m.)  
 Pierre artisan,Adrienne Houde (St-Henri Mtl)  
 (Pierre Marion son pere,Omer Marion)

MARION Florida  
 1985-07-12 - 07-10 (AGE: 82a.)  
 epouse de Herve Menard  
 (Alice Marion Chretien et Jeanne Manard)

MARION J.Jean Baptiste  
 1919-07-05 - 07-04 (AGE: 2m. 25j.)  
 Pierre cult.,Adrienne Houde  
 (Pierre Marion,Jean Louis Coutu)

MARION Jacques  
 1985-11-09 - 10-29 (AGE: 36a.)  
 feu Arthur,feu Jeannette Abbott  
 (Yves et Gilles Marion cousins du defunt)

MARION Lionel  
 1984-04-11 - 04-08 (AGE: 67a. 11m.)  
 Pierre,Adrienne Houde  
 (Alice Marion,Georgette Coutu soeur et belle-soeur du defunt)

MARION Lucienne  
 1915-06-19 - 06-17 (AGE: 10m.)  
 Pierre,Adrienne Houde (St-Henri Mtl)  
 (Pierre Marion son pere,Camille Ducharme)

MARION Marie  
 1926-07-18 - 07-15 (AGE: 43a.)  
 epouse de Denis Ducharme  
 (Denis Ducharme,Joseph Marion)

MARION Pierre  
 1941-12-06 - 12-02 (AGE: 64a. 2m.)  
 epoux de Adrienne Houde  
 (Arthur et Adrien Marion)

MARION Rose Alba  
 1937-09-15 - 09-12 (AGE: 38a. 5m.)  
 Pierre cult.,Adrienne Houde  
 (Pierre Marion son pere,Emilien Marion)

MARION Yvonne  
 1949-08-13 - 08-10 (AGE: 41a.)  
 feu Pierre,Adrienne Houde (St-Henri Mtl)  
 (Arthur et Emilien Marion)

MAROIS

MAROIS Albertine  
 1909-03-19 - 03-17 (AGE: 14a.)  
 Joseph cult,Philomene Roy  
 (Severin Desrosiers,Claude Coutu)

MAROIS Auguste  
 1982-10-16 - 10-13 (AGE: 81a. 4m. 5j.)  
 epoux de Marie Anna Majeau  
 (Marcel Marois,Real Marois)

MAROIS Elisabeth  
 1952-12-10 - 12-07 (AGE: 89a. 11m. 16j.)  
 epouse de feu Felix Bruneau  
 (Rodolphe,Zoel,Eusebe et Eugene Bruneau ses fils)

MAROIS Felix  
 1905-12-09 - 12-07 (AGE: 43a.)  
 epoux de Ursule Godin  
 (Joseph Coutu,Hormidas Godin)

MAROIS Gerard  
 1983-06-11 - 05-30 (AGE: 65a. 3m. 27j.)  
 Omer,Flore Chenevert  
 (Roger Marois,Rolland Poirier)

MAROIS J.Azellus  
 1925-01-25 - 01-24 (AGE: 13j.)  
 Omer ferblantier,Flore Chenevert  
 (Omer Marois son pere,Auguste Marois)

MAROIS J.Eugene  
 1903-06-09 - 06-09 (AGE: 24a.)  
 epoux de Mathilda Godin  
 (Louis Marois,Felix Bruneau)

### MAROIS (SUITE...)

MAROIS Joseph  
1943-12-20 - 12-17 (AGE: 78a.) epoux de Philomene Roy  
(Omer Marois, Leonce Marois)

MAROIS Leonce  
1991-09-12 - 09-10 (AGE: 94a.) epoux de Rose Albe Gravel  
(Cecile Marois Legault, Marcel Legault)

MAROIS Louis  
1904-10-25 - 10-24 (AGE: 1a. 6m.) Joseph cult, Philomene Roy  
(Joseph Marois, Auguste Boucher)

MAROIS Louis  
1911-03-29 - 03-27 (AGE: 71a.) epoux de feu Marie Godin  
(P.A Ducharme, Olivier Cloutier)

MAROIS M. Ange  
1960-10-08 - 10-05 (AGE: 59a.) epouse de Anatole Mainville  
(Anatole son epoux, Cuthbert Mainville)

MAROIS M. Rose  
1904-01-30 - 01-29 (AGE: 4a.) Joseph, Philomene Roy  
(Alfred Mainville, Joseph Marois)

MAROIS M. Yvonne  
1903-10-08 - 10-07 (AGE: 8m.) feu Eugene, Mathilda Godin  
(Mathilda Godin, Hormidas Godin)

MAROIS Omer  
1970-06-02 - 05-30 (AGE: 77a. 3m.) epoux de feu Flore Chenevert  
(Rolland Poirier, Roger Marois)

MAROIS Rejean  
1987-12-23 - 12-20 (AGE: 47a.) Auguste, Rose Anna Hajeau  
(Real Marois son frere, Francine Beauparlant)

MARROIS Cecile  
1937-07-26 - 07-23 (AGE: 18a. 5m.) Omer ferblantier, Flore Chesnevert  
(Omer Marrois son pere, Auguste Marrois)

### MARQUIS

MARQUIS Alexandrina  
1965-12-13 - - (AGE: 87a. 1m. 21j.) epouse de feu Philius Aubin (St-Remi Mtl)  
(Emile et Rolland Aubin ses fils)

MARQUIS Donat  
1978-10-18 - 10-15 (AGE: 77a.) epoux de Meree Bruneau (St-Octave Mtl)  
(Yvon et Jean-Paul Marquis)

MARQUIS Jean Claude  
1992-02-01 - 01-29 (AGE: 29a.) Claude, Annette Lemieux (Ste-Beatrix)  
(Claude son pere, Denis Marquis)

### MARTINEAU

MARTINEAU Adelmar  
1983-03-16 - 03-14 (AGE: 69a. 1m. 2j.) epoux de Simone Bellerose  
(Gerard et Luc Martineau)

MARTINEAU Alexis  
1939-07-29 - 07-27 (AGE: 62a. 1m.) feu Esdras, Hermesie Henault  
(Thomas, Wilfrid et Leon Martineau)

MARTINEAU Anonyme  
1942-11-04 - 11-03 Adelmar cult., Simone Bellerose  
(Adelmar Martineau son pere, Felix Bellerose)

MARTINEAU Anonyme fils  
1954-06-26 - 06-25 Adelmar cult., Simone Bellerose  
(Adelmar son pere, Jean Martineau)

MARTINEAU Carmen  
1931-08-07 - 08-05 (AGE: 5a. 4m. 2j.) Joseph, Christana Poirier (St-Pierre Claver Mtl)  
(Joseph Martineau, Alexis Martineau)

MARTINEAU Charlemagne  
1993-05-29 - 05-02 (AGE: 83a.) epoux de feu Brigitte Jacob  
(Jean et Pierre Martineau)

MARTINEAU Esdras  
1934-12-20 - 12-18 (AGE: 94a.) epoux de Hermence Henault  
(Alexis Martineau, Wilfrid Martineau)

MARTINEAU Eustache  
1904-11-27 - 11-25 (AGE: 5a.) Esdras cult, Hermenie Henault  
(Esdras Martineau son pere, Donat Ducharme)

MARTINEAU Francois Xavier  
1904-12-22 - 12-19 (AGE: 15a.) Esdras cult, Hermenie Henault  
(Esdras Martineau son pere, Edouard Henault)

MARTINEAU Gerard  
1934-01-15 - 01-13 (AGE: 8a. 8m.) Wilfrid cult., Marie Anne Cloutier  
(Wilfrid Martineau son pere, Charlemagne Martineau)

MARTINEAU (SUITE...)

MARTINEAU Joseph 1936-08-27 - 08-25 (AGE: 44a.)	epoux de Christiane Poirier (St-Jean Baptiste de Lasalle Mtl) (Alexis Martineau,Wilfrid Martineau)
MARTINEAU Leon 1957-12-11 - 12-09 (AGE: 62a.)	epoux de Blanche Valade (Arthur Martineau,Joseph Henault)
MARTINEAU Lucien 1991-10-31 - 10-29 (AGE: 84a.)	epoux de Imelda Bellerose (Imelda Martineau son epouse,Jacques Cloutier)
MARTINEAU M.Hermence Luce Murielle 1940-03-27 - 03-26 (AGE: 11j.)	Adelmor cult.,Simone Bellerose (Wilfrid Martineau,Felix Bellerose,Adelmar Martineau)
MARTINEAU Marie 1935-01-10 - 01-08 (AGE: 49a.)	epouse de Henri Cloutier (Mtl) (Henri Cloutier son epoux,Alexis Martineau)
MARTINEAU Noella 1993-07-26 - 07-16 (AGE: 70a.)	Joseph,Christiana Poirier (Therese Martineau Theriault,Anita Martineau Cartier)
MARTINEAU Octavie 1916-04-28 - 04-26 (AGE: 79a. 9m.)	epouse de feu Leon Turcotte (Esdras Turcotte,Cleophas Martineau)
MARTINEAU Rose Anna 1977-02-04 - 02-01 (AGE: 89a. 8m. 20j.)	epouse de Joseph Henault (Noella Martineau,Joseph Henault son epoux)
MARTINEAU Thomas 1962-04-23 - 04-18 (AGE: 83a.)	Esdras,Hermine Henault (Joseph Henault,Gerard Theroux)
MARTINEAU Wilbrod 1969-07-05 - 06-30 (AGE: 49a. 9m.)	epoux de Marie Blaire Ouellette (Joseph Martineau,Noella Martineau)
MARTINEAU Wilfrid 1955-11-19 - - (AGE: 74a. 6m. 29j.)	epoux de feu Marie Anna Cloutier (Lucien,Charlemagne et Adelmar Martineau ses fils)
MARTINEAU Yvette 1995-09-15 - 09-09 (AGE: 72a.)	epouse de feu Albert Turenne (Germain Turenne,Andree Lanoie)

MASSE

MASSE Elie 1921-11-08 - 11-05 (AGE: 63a.)	epoux de Merelise Poirier (Mederic Poirier,Pierre Poirier)
MASSE Exilia 1959-05-06 - 05-03 (AGE: 66a.)	epouse de Napoleon Coutu (Leopold et Lucien Coutu)
MASSE Ida 1897-05-16 - 05-15 (AGE: 9m.)	Leandre,Julie Clermont (Esdras Martineau,Louis Henault)
MASSE J.Ovide 1899-03-18 - 03-17 (AGE: 17j.)	Leandre cult,Julie Clermont (Francois Houde,Leandre Masse)
MASSE Julie 1897-09-10 - 09-08 (AGE: 68a.)	epouse de Louis Henault (Joseph Coutu,Louis Contres)
MASSE Leandre 1921-11-14 - 11-11 (AGE: 60a.)	epoux de Julie Clermont (Onesime Piette,Alcide Plouffe)
MASSE Lionel 1910-01-24 - 01-23 (AGE: 2a. 6m.)	Joseph artisan,Malvina Leclair (Severin Desrosiers,Thomas Martineau)
MASSE Malvina 1981-05-06 - 12-24 (AGE: 90a. 7m. 22j.)	Leandre,Julie Clermont (Jacline Coutu,P.Bourgeois ptre)
MASSE Rose Alba 1970-07-28 - 07-25 (AGE: 86a. 4m. 2j.)	feu Leandre,feu Julie Clermont (Jean-Paul Cote,Gilberte Coutu)

MC MURRAY

MC MURRAY Alice 1988-06-11 - 06-07 (AGE: 84a.)	epouse de Leon Ducharme (Leon Ducharme son epoux,Renee Ducharme)
MC MURRAY Azellus 1989-04-25 - 04-23 (AGE: 83a.)	epoux de Flore Champagne (St-Felix de Valois) (Flore Champagne son epouse,Louise et Marie-Claude Mc Murray)

#### MC MURRAY (SUITE...)

MC MURRAY Blandine 1985-01-25 - 01-23 (AGE: 78a. 9m.)	epouse de Robert Gadoury (Robert et Pierre-Paul Gadoury)
MC MURRAY Charles 1904-12-09 - 12-07 (AGE: 85a.)	epoux de Julie Champagne (Donat Ducharme, Nazaire Ducharme)
MC MURRAY Charles 1929-05-08 - 05-06 (AGE: 49a.)	epoux de Marie Rainville (Donat Ducharme, Azellus Mc Murray)
MC MURRAY Josephine 1931-11-30 - 11-27 (AGE: 60a.)	epouse de Joseph Cloutier (Donat Ducharme, Azellus Mc Murray)
MC MURRAY Onesime 1911-03-14 - 03-12 (AGE: 36a.)	epouse de Donat Ducharme (Donat Ducharme son epoux, Napoleon Ducharme)
MC MURRAY Pierre Georges 1939-03-27 - 03-25 (AGE: 65a. 11m.)	epoux de Albertina Herard (Azellus Mc Murray son neveu, Donat Ducharme son beau-frere)
MC MURRAY Yvan 1959-09-09 - 09-06 (AGE: 14a. 7m.)	Azellus, Flore Champagne (Azellus Mc Murray son pere, Adrien Ducharme)

#### MENARD

MENARD Herve 1960-07-11 - 07-08 (AGE: 68a. 1m.)	epoux de Florida Marion (Lucien Menard, Emilien Marion)
MENARD M. Louise 1949-09-30 - 09-27 (AGE: 83a. 4m.)	epouse de feu Edouard Barrette (Joseph Barrette, Henri Ducharme)

#### MONDOR

MONDOR Athanase 1966-01-29 - 01-26 (AGE: 81a.)	epoux de feu Alma Gravel (St-Felix de Valois) (Emile et Florent Mondor)
MONDOR Emile 1969-07-18 - 07-15 (AGE: 59a. 2m. 15j.)	epoux de Marie Anna Ducharme (Gerard et Marcel Mondor ses fils, Paul Emile Mondor)
MONDOR Lucien 1949-03-07 - 03-04 (AGE: 37a. 10m. 8j.)	Athanase, feu Alma Gravel (Athanase son pere, Emile Mondor)

#### NADEAU

NADEAU Delphine 1908-06-04 - 06-02 (AGE: 72a.)	epouse de Severin Desrosiers (Arsene Rondeau, Pierre Mc Murray)
NADEAU M. Anna 1984-03-08 - 03-05 (AGE: 92a. 11m. 14j.)	epouse de feu Alphonse Mainville (Alphonse et Gilles Mainville ses fils)

#### PARE

PARE Paul 1972-05-08 - 05-04 (AGE: 54a.)	epoux de Anita Plante (Jean-Paul Pare et Real G. Millette)
---	---

#### PAYETTE

PAYETTE Anna 1946-11-11 - 11-07 (AGE: 79a. 2m.)	epouse de Joseph Nantel (Leo Ducharme son gendre, Romeo Rolland)
--	---

#### PELLAND

PELLAND Agnes 1925-05-22 - 05-19 (AGE: 86a.)	epouse de feu Andre Laferriere (Joseph Laferriere, Paul Laferriere)
PELLAND Aldea 1969-11-01 - 10-28 (AGE: 82a. 2m. 24j.)	epouse de feu Felix Bellerose (Roger Bellerose son fils, Fernand Cloutier)
PELLAND M. Anna Hermina 1899-09-05 - 09-04 (AGE: 2m. 9j.)	Paul, Agnes Geoffroy (Octavienne Racine, Paul Pelland)

### PELLAND (SUITE...)

PELLAND Merilda  
1900-10-17 - 10-13 (AGE: 16a. 10m.) Paul cult, Agnes Geoffroy  
(Joseph Champagne, Paul Pelland)

PELLAND Paul  
1929-01-28 - 01-25 (AGE: 64a. 5m.) epoux de Agnes Geoffroy  
(Felix Bellerose, Wilfrid Pelland)

PELLAND Wilfrid  
1964-01-27 - 01-24 (AGE: 67a. 11m.) epoux de Anna Laferriere  
(Ronaldo Pelland, Maurice Lafond)

### PELOQUIN

PELOQUIN Rose  
1972-08-24 - 08-22 (AGE: 72a. 1m. 6j.) epouse de Hector Champagne  
(Hector Champagne, Sr Jeanne d'Arc Tessier)

### PICARD

PICARD Henriette  
1950-03-20 - 03-17 (AGE: 71a.) epouse en 1ere noces de Joseph Rondeau  
(Omer Rondeau, Rodolphe Bruneau)

### PIETTE

PIETTE Alphonse  
1959-12-04 - 12-01 (AGE: 42a. 3m.) Clarence, Florentine Coutu  
(Clarence son pere, Lucien Piette)

PIETTE Anonyme  
1899-09-18 - 07-18 Napoleon cult, Alexandrina Laferriere  
(Octavienne Racine, Napoleon Piette)

PIETTE Anonyme  
1901-09-26 - 09-26 Napoleon cult, Alexandrina Laferriere  
(Denis Mousseau, Napoleon Piette son pere)

PIETTE Anonyme  
1916-08-25 - 08-24 Pierre bourgeois, Andree Piette  
(Pierre Piette son pere, Napoleon Piette)

PIETTE Anonyme fille  
1930-05-22 - 05-20 Joseph cult., Roseda Poitras  
(Joseph Piette son pere, Napoleon Piette)

PIETTE Anonyme garcon  
1901-04-01 - 03-31 Napoleon cult, Alexandrina Laferriere  
(Octavien Racine, Napoleon Piette son pere)

PIETTE Clarence  
1970-01-27 - 01-24 (AGE: 83a. 11m. 27j.) epoux de Florentine Coutu  
(Lucien, Albert Emile et Hector Piette ses fils)

PIETTE Delia  
1950-10-04 - 10-01 (AGE: 64a. 7m. 3j.) epouse en 2e noces de Calixte Bibeau  
(Calixte Bibeau son epoux, Joseph Piette)

PIETTE Emile  
1987-01-17 - 01-14 (AGE: 67a. 7m.) epoux de Louise Brizard  
(Claude, Andre et Marcelle Piette ses enfants)

PIETTE Florent  
1947-10-02 - 09-29 (AGE: 9a. 8m. 3j.) Joseph cult, Delina Poitras  
(Joseph Piette son pere, Sinai Poitras)

PIETTE Georgiana  
1898-03-10 - 03-08 (AGE: 21a.) Maxime, Julie Masse  
(Joseph Coutu, Louis Henault)

PIETTE Gilbert  
1898-04-07 - 04-05 (AGE: 84a.) epoux de Emilie Gadoury  
(Nazaire Ducharme, Paul Pelland)

PIETTE J. Onesime  
1943-12-04 - 12-01 (AGE: 55a. 10m.) feu Maxime, feu Julie Masse  
(Alphonse Fafard, Pierre Piette)

PIETTE Joseph  
1977-03-23 - 03-20 (AGE: 70a. 9m. 22j.) epoux de Dina Delisca Poitras  
(Remi Piette, Rejean Piette)

PIETTE Malvina  
1903-02-23 - 02-22 (AGE: 10a.) Napoleon cult, Alexandrina Laferriere  
(Joseph Coutu, Paul Laferriere)

PIETTE Malvina Aldee  
1955-09-05 - 09-01 (AGE: 67a. 9m. 7j.) epouse de Pierre Piette  
(Pierre son epoux, Gregoire et Onesime Piette ses fils)

PIETTE Maria  
1910-01-13 - 01-12 (AGE: 24a.) Maxime cult, Julie Masse  
(Maxime Piette son pere, Severin Desrosiers)

PIETTE (SUITE...)

PIETTE Marie  
1898-01-03 - 01-02 (AGE: 2j.) Napoleon,Alexandrina Laferriere  
(Octavien Racine,Napoleon Piette)

PIETTE Maxime  
1914-08-24 - 08-22 (AGE: 68a.) epoux de Julie Masse  
(Charles Mc Murray,Mederic Poirier)

PIETTE Napoleon  
1932-11-08 - 11-05 (AGE: 69a. 10m.) epoux de Genevieve Rondeau  
(Joseph Piette,Pierre Piette)

PIETTE Pierre  
1961-03-04 - 02-28 (AGE: 79a. 2m.) epoux de feu Aldee Piette  
(Georges Piette,Onesime Piette)

PLANTE

PLANTE Alfred  
1944-04-22 - 04-19 (AGE: 57a.) epoux de Louisiana Godin  
(Leo Plante,Eugene Plante)

PLANTE Anonyme  
1938-06-27 - 06-27 Walter cult.,Alberta Asselin  
(Donat Ducharme,Walter Plante son pere)

PLANTE Anonyme  
1949-09-05 - 09-05 Leo cult.,Irene Cloutier  
(Leo Plante,Joseph Henault)

PLANTE Eugenie  
1947-10-31 - 10-28 (AGE: 67a. 7m.) epouse de Herve Dulude  
(Remi Plante,Eugene Plante)

PLANTE Eva  
1970-06-15 - 06-11 (AGE: 79a. 7m.) epouse de feu Willie Mainville (Varenne)  
(W. et Maurice Mainville)

PLANTE Leo  
1977-11-19 - 11-16 (AGE: 55a. 6m. 1j.) epoux de Irene Cloutier  
(Pierre Paul,Jacques et Yves Plante)

PLANTE Leo  
1994-07-07 - 06-28 (AGE: 71a.) epoux de Jeannine Donatelle  
(Jeannine Donatelle Plante,Michel et Odette Plante)

PLANTE Linda  
1989-03-29 - 03-25 (AGE: 30a.) epouse de Richard Dagenais  
(Richard Dagenais son epoux,Michel Plante)

PLANTE Louisiana  
1961-02-10 - 02-07 (AGE: 72a.) epouse de feu Joseph Champagne  
(Leo Plante,Arthur Champagne)

PLANTE Remi  
1931-10-16 - 10-14 (AGE: 78a.) epoux de Alexandrina Houde  
(Walter Plante,Alfred Plante)

PLANTE Remi  
1955-11-12 - - (AGE: 80a. 11m. 7j.) feu Remi,feu Merelise Roberge  
(Leo et Roger Plante)

PLANTE Remi  
1975-06-02 - 05-30 (AGE: 86a. 10m. 12j.) epoux de Gertrude Richard  
(Gertrude Richard son epouse,Leo Plante son frere)

PLANTE Remi  
1991-07-06 - 04-29 (AGE: 74a. 9m.) epoux de Simone Beausoleil (Ottawa)  
(Catherine Mireault-Plante)

PLANTE Roger  
1965-05-15 - 05-11 (AGE: 31a. 1m. 9j.) Walter,Alberta Asselin  
(Walter Plante son pere,Alfred Bourque)

PLANTE Walter  
1972-02-16 - 02-12 (AGE: 76a. 5m. 17j.) epoux de Alberta Asselin  
(Walter,Leo et Andre Plante)

PLOUFFE

PLOUFFE Albertine  
1967-02-25 - 02-23 (AGE: 79a. 9m. 12j.) epouse de feu Adelard Lapointe  
(Robert Lapointe,Adelard Beauchamp)

POIRIER

POIRIER Adrien  
1905-12-15 - 12-13 (AGE: 6a.) Mederic cult,Dalvina Guilbeault  
(Mederic Poirier son pere,Leonce Tessier)

POIRIER Albert  
1922-05-17 - 05-16 (AGE: 19a.) Mederic,Delvina Guilbault  
(Mederic Poirier son pere,Joseph Martineau)

POIRIER (SUITE...)

POIRIER Anonyme  
1913-08-13 - 08-13  
Onesime forgeron, Delvina Bellerose  
(Onesime Poirier, Charles Mainville)

POIRIER Anonyme  
1921-09-05 - 09-05  
Onesime, Delvina Bellerose  
(Onesime Poirier, Severin Poirier)

POIRIER Anonyme  
1922-09-25 - 09-24  
Onesime cult., Delvine Bellerose  
(Onesime Poirier son pere, Napoleon Poirier)

POIRIER Anonyme fille  
1941-09-18 - 09-18  
Cleophas cult., Melanie Benny  
(Cleophas Poirier son pere, Donat Ducharme)

POIRIER Christiana  
1956-04-23 - 04-19 (AGE: 61a. 5m. 19j.)  
epouse de Joseph Martineau  
(Wilfrid Martineau, Omer Poirier)

POIRIER Cleophas  
1969-03-06 - 03-03 (AGE: 65a. 5m. 17j.)  
epoux de Melanie Beury  
(Donald Poirier, Yves Poirier)

POIRIER Edouard  
1961-07-17 - 07-14 (AGE: 89a. 5m.)  
epoux de feu Rose Anna Bruneau  
(Emile Aubin, Yvon Sarrazin)

POIRIER Flore  
1983-05-30 - 05-27 (AGE: 73a. 1m. 25j.)  
epouse de Leopold Rondeau  
(Leopold Rondeau son epoux, Yolande Rondeau Coutu)

POIRIER J. Jean Paul  
1916-10-15 - 10-14 (AGE: 8m.)  
Mederic cult., Malvina Guilbault  
(Mederic Poirier son pere)

POIRIER J. Onesime  
1909-02-17 - 02-16  
Onesime forgeron, Dalvina Bellerose  
(Leonce Mainville, Onesime Poirier)

POIRIER Joseph  
1925-06-09 - 06-06 (AGE: 69a.)  
epoux de Nazaree Boivin  
(Onesime et Henry Poirier)

POIRIER M. Ange  
1899-11-22 - 11-21 (AGE: 3j.)  
Joseph cult., Olivine Houle  
(Henri Henault, Joseph Poirier)

POIRIER M. Blanche  
1900-10-22 - 10-21 (AGE: 2j.)  
Joseph cult., Olivine Houde  
(Napoleon Mousseau, Joseph Poirier)

POIRIER M. Elise  
1937-02-07 - 02-05 (AGE: 82a. 8m.)  
epouse de feu Elie Masse  
(Mederic Poirier, Severin Rondeau)

POIRIER M. Jeanne d'Arc Dolores  
1919-09-01 - 08-31 (AGE: 4j.)  
Onesime, Delvina Bellerose  
(Napoleon Poirier, Onesime Poirier)

POIRIER Maxime  
1898-05-17 - 05-15 (AGE: 76a.)  
epoux de Emerence Coutu  
(Cuthbert Poirier, Jean Baptiste Poirier)

POIRIER Mederic  
1951-09-21 - 09-19 (AGE: 81a. 4m. 21j.)  
epoux de feu Delvina Guilbault  
(Omer Poirier, Charles Edouard Guilbault)

POIRIER Noella  
1916-12-20 - 12-19 (AGE: 3a. 3m. 15j.)  
Mederic cult., Delvina Guilbault  
(Mederic Poirier son pere, Louis Bellerose)

POIRIER Omer  
1981-11-02 - 10-31 (AGE: 83a. 11m. 6j.)  
...,... (epoux de Gisele Poirier Mondor)  
(Violette Poirier Sarrazin)

POIRIER Onesime  
1962-07-26 - 07-23 (AGE: 80a.)  
epoux de Louisa Houle  
(Joseph Poirier, Rolland Poirier)

POIRIER Stanislas  
1906-02-21 - 02-19 (AGE: 1a. 5m.)  
Mederic cult., Malvina Guilbault  
(Mederic Poirier son pere, Donat Ducharme)

POIRIER Yvette  
1970-05-01 - 04-28 (AGE: 45a. 9m.)  
epouse de feu Georges-Albert Ducharme  
(Henri et Pierre Ducharme)

POITRAS

POITRAS Dina dit Delisca  
1989-06-14 - 06-12 (AGE: 83a.)  
Sinai, Dina Cloutier  
(Rejeant et Claude Piette)

POITRAS Roseda  
1930-05-22 - 05-20 (AGE: 26a. 7m.)  
epouse de Joseph Piette  
(Joseph Piette son epoux, Napoleon Piette)

**PONTBRIAND**

PONTBRIAND M. Therese Annette  
1929-02-05 - 02-04 (AGE: 6m. 15j.)

Napoleon, Flore Turenne  
(Napoleon Pontbriand son pere, Edouard Joly)

PONTBRIAND Real  
1934-11-02 - 10-31 (AGE: 7a. 6m.)

Napoleon cult, Flore Turenne  
(Napoleon Pontbriand son pere, Roger Pontbriand)

**RACINE**

RACINE Anonyme  
1900-08-15 - 08-15

Octavienne bedeau, Bertha Laferriere  
(Octavienne Racine son pere, William Laferriere)

RACINE M. Marguerite Eluire  
1899-09-22 - 09-21 (AGE: 8m. 16j.)

Octavienne bedeau, Bertha Laferriere  
(Octavienne Racine, Paul Laferriere)

**RAINVILLE**

RAINVILLE Alexina  
1952-04-14 - 04-11 (AGE: 85a. 5m. 21j.)

epouse de feu Ludger Barrette  
(Magella Laliberte son petit-fils, Denis Ducharme)

RAINVILLE Alexis  
1906-05-17 - 05-15 (AGE: 69a.)

epoux de Adelina Coutu  
(Charles Mc Murray, Evangeliste L'Epicier)

RAINVILLE Anna  
1938-10-24 - 10-21 (AGE: 63a.)

epouse en 3e noces de Donat Ducharme  
(Donat Ducharme son epoux, Denis Ducharme)

RAINVILLE Bernadette  
1967-06-03 - 05-31 (AGE: 71a. 24j.)

epouse de Edouard Henault (Berthierville)  
(Edouard Henault son epoux, Eustache Mainville)

RAINVILLE Clemence  
1924-01-02 - 12-30 (AGE: 88a.)

epouse de feu Narcisse Champagne  
(Charles Champagne, Joseph Champagne)

RAINVILLE Cleophee  
1939-10-14 - 10-12 (AGE: 92a. 6m.)

epouse de feu Olivier Cloutier  
(Olivier et Alphonse Cloutier)

RAINVILLE Florida  
1988-10-15 - 10-12 (AGE: 87a.)

epouse de feu Abondius Corriveau  
(Therese et Lucille Corriveau)

RAINVILLE Donald  
1914-05-28 - 05-26 (AGE: 31a.)

epouse de Denis Ducharme  
(Denis Ducharme son epoux, Nazaire Ducharme)

RAINVILLE Esther  
1934-11-30 - 11-28 (AGE: 88a. 5m.)

epouse de feu Francois Houde  
(Joseph Houde, Vincent Jubinville)

RAINVILLE Eva  
1992-08-08 - 08-06 (AGE: 89a.)

epouse de feu Rodolphe Bruneau  
(Carmen, Marie-Jeanne et Monique Bruneau)

RAINVILLE M. Adelina  
1953-09-02 - 08-29 (AGE: 73a. 6m. 10j.)

epouse de feu Charles Mc Murray  
(Azellus Mc Murray, Leon Ducharme)

**REGIMBALD**

REGIMBALD Benjamin  
1937-02-15 - 02-12 (AGE: 73a.)

epoux de feu Azelda Charrette  
(Aurele Regimbal, Philippe Gagnon)

REGIMBALD Victoria  
1964-01-22 - 01-19 (AGE: 75a.)

epouse de Philippe Gagnon  
(Jean-Paul Gagnon, Roger Houde)

**RHEAUME**

RHEAUME Flore  
1955-09-27 - 09-24 (AGE: 68a. 6m. 28j.)

epouse de Joseph Cloutier  
(Joseph son epoux, Albert Cloutier)

**RIOPEL**

RIOPEL Rejean  
1995-04-29 - 01-01 (AGE: 40a.)

epoux de Denise Leblanc  
(Denise Leblanc Riopel son epouse, Richard Riopel)

**ROBERGE**

ROBERGE Merelise  
1924-03-07 - 03-04 (AGE: 69a.)

epouse de Remi Plante  
(Remi Plante, Walter Plante)



### ROBILLARD

ROBILLARD Anonyme  
1897-05-27 - 05-27 Alexis,Valerie Rousseau  
(Stanislas Cloutier,Olivier Cloutier)

ROBILLARD Emilie  
1924-05-22 - 05-20 (AGE: 82a.)  
epouse de Nazaire Aubin  
(Nazaire Aubin,Olivier Robillard)

ROBILLARD Rose  
1924-02-06 - - (AGE: 84a.)  
epouse de feu Alexis Joly  
(Edouard Joly,Olivier Robillard)

### ROBITAILLE

ROBITAILLE Leo Paul  
1986-03-12 - 03-10 (AGE: 53a.)  
epoux de Huguette Forget  
(Huguette Forget son epouse,Yves Robitaille son fils)

ROBITAILLE Odile  
1946-04-27 - 04-24 (AGE: 83a.)  
epouse de feu Pierre Gagnon  
(Philippe Gagnon,Joseph Houde)

### ROLLAND

ROLLAND Alphonse  
1965-09-18 - 09-14 (AGE: 68a. 10m. 23j.)  
epoux de feu Noella Venne  
(Paul-Emile et Andre Roland)

ROLLAND Claire  
1971-04-17 - 04-15 (AGE: 59a. 3j.)  
epouse de Leo Ducharme  
(Leo Ducharme son epoux,Jacqueline Ducharme)

### RONDEAU

RONDEAU Alberie  
1956-10-01 - 09-28 (AGE: 60a. 6m. 18j.)  
epoux de Diana Ayotte  
(Omer Rondeau,Emilien Laferriere)

RONDEAU Alexina  
1954-11-27 - 11-24 (AGE: 65a. 4m.)  
epouse de feu Joseph Barrette  
(Magella Laliberte,Philibert Rondeau)

RONDEAU Alphibia  
1943-03-03 - 02-28 (AGE: 43a. 2m.)  
epouse de Hervey Gourd (St-Irenee Mtl)  
(Emilien Laferriere,Hervey Gourd son epoux)

RONDEAU Bernard  
1992-01-13 - 01-11 (AGE: 62a.)  
epoux de Yolande Mainville (N.D.des Prairies Joliette)  
(Carole et Maurice Rondeau)

RONDEAU Blanche  
1979-08-15 - 08-12 (AGE: 79a. 3m. 19j.)  
epouse de feu Edmond Bibeau  
(Roger et A.Bibeau)

RONDEAU Exilia  
1978-01-30 - 01-27 (AGE: 72a. 10m. 22j.)  
epouse de Emilien Laferriere  
(Emilien Laferriere son epoux,Leopold Rondeau)

RONDEAU Genevieve  
1938-11-03 - 10-31 (AGE: 75a.)  
epouse de feu Napoleon Piette  
(Joseph et Pierre Piette)

RONDEAU Gerard  
1983-09-19 - 09-15 (AGE: 61a. 2j.)  
Omer,Louisiana Godin  
(Robert Rondeau son fils,Martial Rondon)

RONDEAU J.Paul Bernard  
1935-07-07 - 07-06 (AGE: 2j.)  
Leopold,Geraldine Poirier  
(Joseph Rondeau,Leopold Rondeau son pere)

RONDEAU Joseph  
1936-01-27 - 01-24 (AGE: 68a. 7m.)  
epoux de Henriette Picard  
(Severin Rondeau,Leopold Rondeau)

RONDEAU Leopold  
1985-10-14 - 10-12 (AGE: 73a.)  
epoux de Flore Poirier  
(Gaston et Yolande Rondeau ses enfants)

RONDEAU M.Anna Bernadette  
1908-06-01 - 05-31 (AGE: 1a.)  
Joseph,Parmelia Ducharme  
(Joseph Rondeau son pere,Emerand Rondeau)

RONDEAU M.Yvonne  
1904-03-22 - 03-21 (AGE: 3m.)  
Joseph cult,Parmelia Ducharme (St-Gabriel de Brandon)  
(Joseph Rondeau,Emerand Rondeau)

RONDEAU Omer  
1983-01-06 - 01-03 (AGE: 85a. 6m. 16j.)  
epoux de feu Louisiana Godin  
(Germain Rondeau,Paul Bourgeois ptre)

RONDEAU Robert  
1991-08-10 - 08-08 (AGE: 63a.)  
Omer,Louisiana Godin  
(Dany et Mario Rondeau)

RONDEAU (SUITE...)

RONDEAU Severin  
1973-06-28 - 06-25 (AGE: 70a. 10m.) epoux de Eva Poirier  
(Eva Poirier son epouse,Robert Ducharme)

RONDEAU Yvonne  
1985-05-27 - 05-24 (AGE: 76a.) epouse de Arthur Tessier  
(Arthur et Yvon Tessier epoux et fils)

RONDEAU Zenobee  
1899-06-10 - 06-09 Joseph cult,Parmelia Ducharme  
(Octavienne Racine,Joseph Rondeau)

ROUSSEAU

ROUSSEAU M.Ange  
1936-09-01 - 08-30 (AGE: 30a.) epouse de Louis Godin  
(Louis Godin son epoux,Henri Henault)

ROUTHIER

ROUTHIER Angele  
1899-08-04 - 08-02 (AGE: 70a.) epouse de feu Joseph Pelland  
(Octavienne Racine,Paul Pelland)

ROY

ROY Nazaire  
1919-03-21 - 03-19 (AGE: 63a.) epouse de Alfred Minville  
(Alphonse Minville,Anatole Minville)

ROY Philomene  
1948-11-02 - 10-30 (AGE: 86a. 25j.) epouse de feu Joseph Marois  
(Omer et Auguste Marois)

S.GEORGES

ST-GEORGES Georges  
1972-07-17 - 07-15 (AGE: 61a. 2m. 28j.) epoux de feu Anna Champagne (St-Felix de Valois)  
(Monique St-Georges,Yvon Ducharme)

SARRAZIN

SARRAZIN Laura  
1995-03-04 - 03-02 (AGE: 82a.) epouse de feu Louis Godin  
(Jean-Luc et Jean-Guy Godin)

SARRAZIN M.Anna  
1939-09-11 - 09-09 (AGE: 33a.) epouse de Omer Henault  
(Omer Henault son epoux,Joseph Sarrazin son frere)

SAVOIE

SAVOIE Norbert  
1943-01-25 - 01-22 (AGE: 95a. 1m.) epoux de Cordelia Champagne  
(Joseph et Jeremie Savoie)

TELLIER

TELLIER Philomene  
1915-09-09 - 09-07 (AGE: 77a.) epouse de Francois Xavier Gravel  
(Francis Robitaille,Pierre Gagnon)

TESSIER

TESSIER Amanda  
1914-10-10 - 10-07 (AGE: 65a.) epouse de Charles Coutu  
(Charles Coutu son epoux,Alfred Tessier)

TESSIER Arthur  
1990-12-21 - 12-18 (AGE: 81a. 8m.) epoux de feu Yvonne Rondeau  
(Jean et Yvon Tessier ses fils)

TESSIER Denise  
1987-02-20 - 02-18 (AGE: 50a. 11m. 15j.) epouse de Roland Lambert  
(Roland Lambert son epoux,Pierre Lambert son fils)

TESSIER Emma  
1956-03-06 - 03-02 (AGE: 90a. 9m. 26j.) epouse de feu Paul Laferriere  
(Emilien Laferriere,Paul-Clement Laferriere)

TESSIER Flore Emma  
1937-03-05 - 03-03 (AGE: 46a. 11m.) epouse de Hector Coutu  
(Hector Coutu son epoux,Joseph Tessier)

TESSIER (SUITE...)

TESSIER Lucie Michelle  
1942-03-20 - 03-17 (AGE: 1a. 5m.) Arthur, Yvonne Rondeau  
(Arthur Tessier, Yvonne Rondeau)

TURCOTTE

TURCOTTE Alfred  
1981-05-11 - 05-07 (AGE: 68a. 6m.) epoux de Johanne Shoeler (Sts-Anges Lachine)  
(Cleophas et Barbara Turcotte)

TURCOTTE Cleophas  
1987-08-08 - 08-06 (AGE: 71a. 7m.) epoux de Annette Mainville  
(Annette son epouse et Ronald Turcotte son fils)

TURCOTTE Esdras  
1970-03-03 - 02-28 (AGE: 94a. 10m.) epoux de feu Marie-Louise Bruneau  
(Armand et Cleophas Turcotte)

TURCOTTE Irene  
1981-10-13 - 10-10 (AGE: 58a. 25j.) epouse de Gerard Preville  
(M. Preville, Maxime Piette ptré)

TURCOTTE J.Omer  
1916-01-27 - 01-26 (AGE: 1a. 9m.) Esdras jour, Marie Louise Bruneau  
(Esdras Turcotte son pere, Arthur Martineau)

TURCOTTE Jeannette  
1990-11-12 - 11-09 (AGE: 71a. 5m.) epouse de Philibert Boucher  
(Philibert Boucher son epoux, Andre Turcotte son neveu)

VENNE

VENNE Noella  
1959-06-29 - 06-26 (AGE: 57a. 6m.) epouse de Alphonse Rolland  
(Alphonse et Paul-Emile Rolland)

VIGEANT

VIGEANT Laura  
1957-10-30 - 10-26 (AGE: 73a. 1m.) epouse de Charles Mainville  
(Charles Mainville, Omer Lefebvre)

2  
r

*Annotations marginales*  
*St-Cléophas (1897-1995)*  
*Ordre alphabétique*

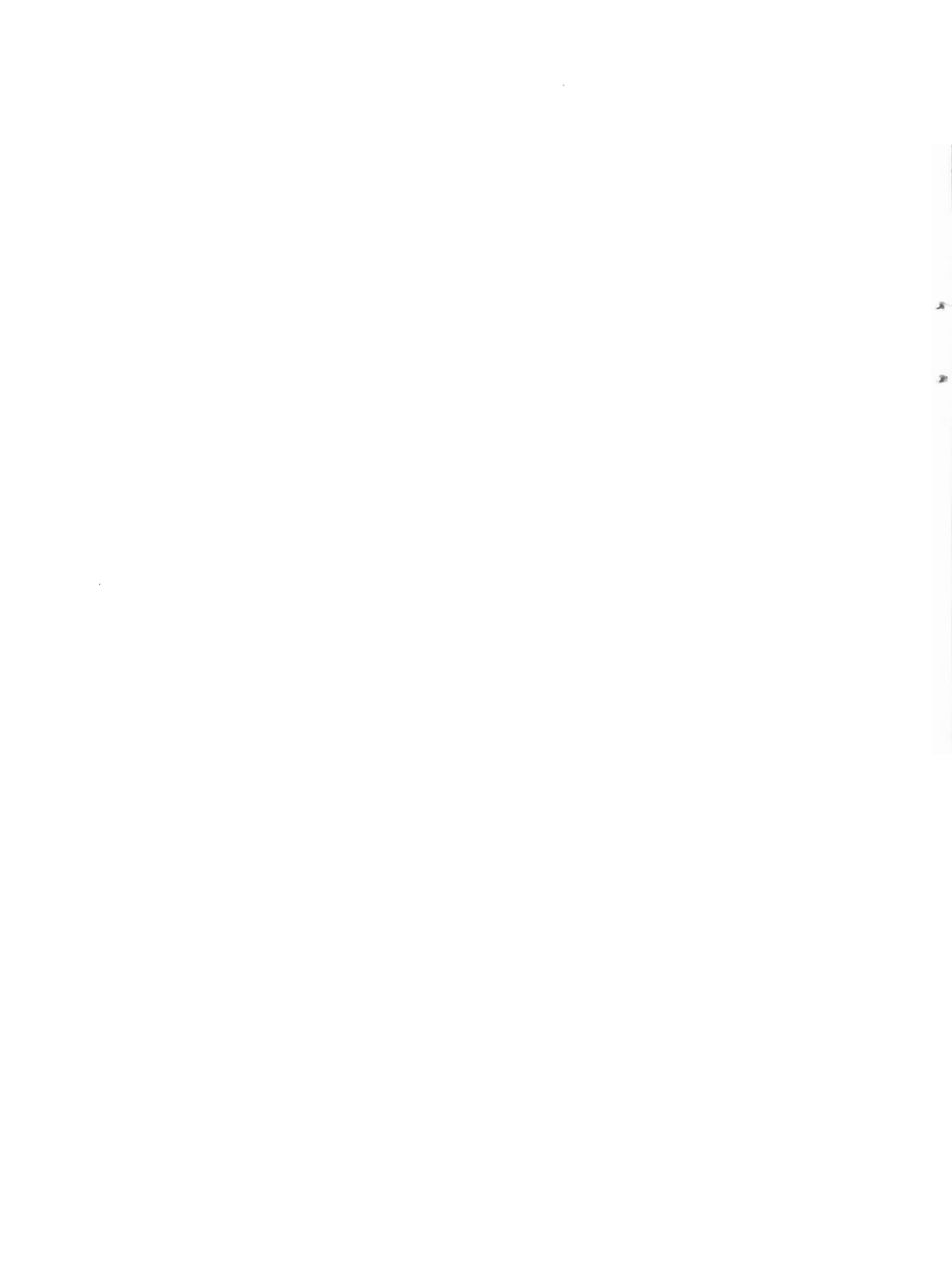

ANNOTATIONS MARGINALES

DATE	NOM ET PRENOMS DU BAPTISE(E)	NOTES MARGINALES
1902-05-11 - 05-10	AUBIN J.Emile	m. Yvonne Joly, St-Gabriel de Brandon 1931-05-20
1901-03-10 - 03-10	AUBIN J.Eugene Alphonse	m. Bernadette Blanchard, St-Andre d'Acton 1925-09-06
1910-03-14 - 03-13	AUBIN J.Ildedge Anward	m. Anna Borduas, Granby 1937-07-08
1921-01-15 - 01-14	AUBIN J.Roland Donet	m. Lucille Plante, St-Cleophas 1948-11-27
1903-03-16 - 03-15	AUBIN M.Flore	m. William Arouquette, N.D de Granby 1921-03-08
1903-03-16 - 03-15	AUBIN M.Flore	m. Ze Albert Lemaire, Ste-Trinite Montplaisant Granby 1958-10-18
1905-03-19 - 03-19	AUBIN Maria Lucia Adeline	m. Azenor Bienvenu, N.Dame de Granby 1925-07-20
1954-08-14 - 08-11	BACON M.Francoise Alice Georgette	m. Francois Gagnon, Sacre Coeur de Crabtree date omise
1917-08-26 - 08-25	BARRETTE M.Cecile Therese	m. Majella Laliberte, endroit omis 1942-06-27
1925-03-14 - 03-12	BEAUCHENE J.Felix	m. Jeannette Vincent, Ste-Melanie 1948-10-16
1908-03-31 - 03-30	BEAUCHENE J.Georges Eusebe	m. Marie Aug Corriveau, St-Irenee Mtl 1930-06-07
1942-06-23 - 06-23	BELLEROSE J.Jean Reginald Claude	m. Claire Morrissette, St-Michel Sillery 1973-02-17
1940-10-18 - 10-18	BELLEROSE J.Louis Rejent Luc	m. Lise Chartrand, St-Gregoire Le Grand Mtl 1968-05-25
1944-04-05 - 04-05	BELLEROSE J.Onil Renald Alain	m. Lise Leblanc, St-Gabriel de Brandon 1967-05-27
1953-07-23 - 07-22	BELLEROSE J.ReneL Rodrigue Cleo	m. Danielle Emery, St-Felix de Valois 1981-07-18
1915-08-19 - 08-18	BELLEROSE J.Roger Hilda	m. Cecile Coutu, St-Felix de Valois 1939-10-28
1918-10-27 - 10-27	BELLEROSE M.Claire Gilberte	m. Roland Faucher, St-Cleophas 1942-12-31
1925-10-08 - 10-08	BELLEROSE M.Claire Juliette	m. Roger Vincent, endroit omis 1944-08-26
1908-09-21 - 09-20	BELLEROSE M.Emelda Denitia	m. Lucien Martineau, endroit omis 1935-06-29
1912-05-25 - 05-25	BELLEROSE M.Juliette Simone Dolores	m. Adelward Martineau, St-Cleophas 1939-06-17
1923-10-10 - 10-08	BELLEROSE M.Monique	m. Roland Champagne, endroit omis 1944-10-21
1947-06-23 - 06-22	BELLEROSE M.Therese Louise Suzette	m. Paul Coutu, St-Cleophas 1972-11-25
1943-09-26 - 09-22	BERNAVAGUE J.Thomas Michel	m. Fernande Brousseau, Quebec 1964-12-26
1936-11-21 - 11-21	BIBEAU M.Pauline Marguerite	m. Marcel Ferland, St-Gabriel de Brandon 1955-10-08
1937-02-21 - 02-15	BOUCHER J.Andre Ovila Jean	m. Gertrude Thibault, St-Michel Archange Rouen 1955-12-21
1941-06-30 - 06-30	BOUCHER J.Auguste Germ. Gaetan Guy	m. Monique Rocheleau, St-Norbert 1964-07-11
1939-07-02 - 07-01	BOUCHER J.Gerard Ulr. Gaston Gilles	m. Marie-Paule Lefebvre, Pointe-Calumet 1963-10-26
1911-03-24 - 03-22	BOUCHER J.Leopold	m. Jeanne d'Arc Martineau, endroit omis 1942-06-27
1908-10-17 - 10-16	BOUCHER J.Louis Gerard	m. Beatrice Ferland, St-Norbert 1939-06-24
1906-12-13 - 12-11	BOUCHER J.Philibert	m. Jeannette Turcotte, St-Henri Mtl 1957-08-10
1903-03-31 - 03-31	BOUCHER Louis Hector	m. Marie Claire Lavallee, St-Zotique Mtl 1940-06-15
1949-09-06 - 09-05	BOUCHER M.Aldea Lucie Dianna	m. Jean Claude Laberge, St-Cleophas 1972-12-09
1898-01-31 - 01-31	BOUCHER M.Flore	m. Arthur Leblanc?, Joliette 1933-05-03
1942-03-14 - 03-13	BOUCHER M.Flore Gisele Michelle	m. Thomas Sauve, Marie Mediatrix St-Jerome 1961-08-26
1940-11-24 - 11-24	BOUCHER M.Louise Pauline Lucie	m. Rosaire Laurence, St-Cleophas 1959-10-24
1940-04-25 - 04-23	BOUCHER M.Marthe Noemie Solange	m. Marcel Mondor, St-Cleophas 1960-10-08
1938-04-22 - 04-21	BOUCHER M.Pauline Claudette	m. Roger Chartier, St-Cleophas 1957-07-06
1949-08-07 - 08-04	BRIZARD M.Eva Solange Ginette	m. Jacques Foucreau, Marie Reine des Coeurs Mtl 1970-07-18
1897-11-24 - 11-24	BRUNEAU J.Alda Adolphe	m. Anna Laferriere, Ste-Famille Woonsocket R.I. 1925-12-28
1937-09-19 - 09-19	BRUNEAU J.Andre Regent	m. Claire Rondeau, St-Cleophas 1960-09-24
1906-06-20 - 06-19	BRUNEAU J.Eugene	m. Horastine Ernestine Asselin, St-Henri Mtl 1928-12-31
1906-06-20 - 06-19	BRUNEAU J.Eugene	m. Ze Antoinette Asselin, St-Irenee Mtl 1943-05-22
1940-12-29 - 12-27	BRUNEAU J.Noel Guy Jacques	m. Louise Harnois, St-Cleophas 1963-09-28
1926-10-29 - 10-29	BRUNEAU J.Normand Roger	m. Marie Anne Turenne, St-Damien 1947-08-30
1932-11-26 - 11-25	BRUNEAU M.Catherine Monique	m. Arthur Poirier, St-Cleophas 1952-06-21
1905-02-28 - 02-28	BRUNEAU M.Delima Alma	m. Donet Marquis, St-Henri Mtl 1927-08-27
1899-08-30 - 08-30	BRUNEAU M.Delina	m. Sinai Grandchamp, St-Cleophas 1919-03-03
1929-02-13 - 02-13	BRUNEAU M.Jeanne Yvette	m. Jules Brizard, St-Cleophas 1948-10-09
1903-05-16 - 05-15	BRUNEAU M.Reine Florina	m. Severe Beausoleil, endroit omis 1921-09-07
1900-10-06 - 10-06	BRUNO J.Edouard Rodolphe	m. Heva Rainville, St-Gabriel de Brandon 1925-12-31
1943-07-25 - 07-24	CHAMPAGNE J.Gaetan Jacques Albert	m. Diane Ducharme, St-Felix 1964-10-24
1939-12-13 - 12-13	CHAMPAGNE J.Jean Paul Raymond	m. Rolande Aubin, St-Felix de Valois 1962-08-11

1935-09-18 - 09-18 CHAMPAGNE J.Marcel Jean Guy  
 1906-01-12 - 01-11 CHAMPAGNE Louis Joseph Fortunet  
 1934-08-18 - 08-18 CHAMPAGNE Louis Philippe Gilles  
 1932-09-13 - 09-12 CHAMPAGNE M.Liliane Lucie  
 1904-10-01 - 10-01 CHAMPAGNE M.Marguerite  
 1904-10-01 - 10-01 CHAMPAGNE M.Marguerite  
 1916-01-04 - 01-04 CHAMPAGNE M.Paula  
 1933-09-08 - 09-07 CHAMPAGNE M.Yolande Jeannine  
 1939-01-08 - 01-07 CHAMPAGNE Marise Lise Pauline  
 1903-11-24 - 11-24 CHARBONNEAU J.Lucien Emile  
 1905-07-23 - 07-23 CHARBONNEAU M.Alice Yvonne  
 1900-06-25 - 06-23 CHARBONNEAU M.Colonna  
 1913-05-05 - 05-04 CHARBONNEAU M.Rose Heva  
 1919-02-09 - 02-08 CHENEVERT J.Roland  
 1915-12-26 - 12-25 CHRETIEN J.Cleophas Noel  
 1903-04-05 - 04-05 CLERMONT J.Albert  
 1904-06-26 - 06-26 CLERMONT J.Emile  
 1922-02-12 - 02-12 CLOUTIER Iaelda Therese  
 1952-01-25 - 01-24 CLOUTIER J.AdeLuar Don. Marie Serge  
 1900-03-30 - 03-30 CLOUTIER J.Alphonse  
 1941-04-20 - 04-19 CLOUTIER J.Alphonse Guy Yvon  
 1909-04-03 - 04-03 CLOUTIER J.Armand  
 1961-03-12 - 03-04 CLOUTIER J.Denis Vital  
 1917-04-01 - 03-29 CLOUTIER J.Emile Roland  
 1906-08-26 - 08-25 CLOUTIER J.Felix Albert  
 1912-08-31 - 08-31 CLOUTIER J.Germain Jean Paul  
 1903-09-01 - 09-01 CLOUTIER J.Herve  
 1908-08-20 - 08-19 CLOUTIER J.Leopold  
 1914-03-24 - 03-23 CLOUTIER J.Lionel Sinaï  
 1943-08-08 - 08-08 CLOUTIER J.Luc Jacques Fernand  
 1914-12-12 - 12-09 CLOUTIER J.Olivier Orille  
 1898-12-18 - 12-17 CLOUTIER J.Omer Stanislas  
 1914-01-01 - 12-28 CLOUTIER M.Albertine Cecile  
 1902-05-04 - 05-04 CLOUTIER M.Ange Dorilda  
 1956-05-27 - 05-15 CLOUTIER M.Anne Lorraine  
 1952-02-24 - 02-23 CLOUTIER M.Claire Agnes Colombe  
 1911-05-24 - 05-24 CLOUTIER M.Des Neiges Yvonne  
 1957-08-11 - 08-04 CLOUTIER M.Diane Chris. Dan. Carol  
 1910-07-09 - 07-08 CLOUTIER M.Germaine Alexina  
 1908-06-26 - 06-25 CLOUTIER M.Gemina  
 1920-07-16 - 07-15 CLOUTIER M.Irene Yvonne  
 1911-12-17 - 12-16 CLOUTIER M.Jeanne Amelia  
 1904-12-07 - 12-07 CLOUTIER M.Laura Aldea  
 1962-04-08 - 03-27 CLOUTIER M.Linda Josee  
 1944-02-02 - 01-31 CLOUTIER M.Ovida Irene Pauline  
 1939-08-08 - 08-07 CLOUTIER M.Paule Solange Nicole  
 1904-07-19 - 07-19 CLOUTIER M.Rosa Flora  
 1907-01-03 - 01-01 CLOUTIER M.Rose Alice Delisca  
 1959-10-03 - 09-25 CLOUTIER M.Rose Celine  
 1903-02-18 - 02-18 CLOUTIER M.Rose Robea  
 1900-09-09 - 09-08 CONTRE J.Adrien  
 1901-04-11 - 04-08 CONTRE M.Alice  
 1903-11-14 - 11-13 CONTRE M.Blanche Victoria  
 1897-11-26 - 11-26 CONTRE M.Louise Hermelina  
 1960-07-11 - 06-23 CORRIVEAU J.Maxime Sylvain  
 1939-09-17 - 09-17 CORRIVEAU J.Olivier Gerald Edgar  
 1936-03-29 - 03-29 CORRIVEAU M.Mariette Madeleine  
 1909-12-31 - 12-29 CORRIVEAU M.Reine Albina  
 m. Cecile Lepicier, St-Felix de Valois 1963-07-06  
 m. Eva Longpre, St-Felix 1929-12-28  
 m. Ghislaine Chapdelaine, N.D des Victoires Mtl 1957-12-28  
 m. Yvon Ducharme, St-Felix 1950-06-10  
 m. Albert Brazeau, Ste-Agathe 1935-11-30  
 m. Ze Clovis Denomme, St-Gabriel de Brandon 1975-07-19  
 m. Oeas Dugas, St-Cleophas 1938-12-27  
 m. Guy St-Georges, St-Felix de Valois 1953-05-23  
 m. Real Emery, St-Felix de Valois 1963-06-15  
 m. Marguerite F.Saulnier, S.S.C North Adams Mass 1927-09-12  
 m. J.Art.William Charron, North Adams Mass 1925-06-03  
 m. J.Edouard Gervais, N.D.-S.S.C. North Adams Mass. 1924-06-24  
 m. Leonard Laughren, St-Pierre Claver Mtl 1943-07-10  
 m. Marie Ange Desjardins, St-Charles de Mandeville 1942-12-26  
 m. Evelyne ...?, St-Georges? ... 1946-11-26  
 m. Marie Irene Tessier, St-Pie Bagot 1934-06-26  
 m. Casilda Fontaine, N.D de Granby 1926-08-04  
 m. Fernand Villeneuve, St-Cleophas 1963-09-14  
 m. Danielle Meagher, Christ-Roi Joliette 1973-06-16  
 m. Antoinette Laviolette, Ste-Ongonde ... 1925-06-06  
 m. Raymonde Tessier, Cathedrale Joliette 1961-06-11  
 m. Noella Charbonneau, St-Henri Mtl 1935-04-25  
 m. France Sarrazin, St-Gabriel 1982-09-04  
 m. Rejeanne Ferland, Ste-Elisabeth Joliette 1946-08-07  
 m. Rose Nadeau, St-Charles Borromeo Joliette 1926-05-22  
 m. Corona Bertrand, St-Charles Mtl 1947-08-16  
 m. Yvonne Bellerose, Mtl 1933-02-23  
 m. Gertrude Rioux, Cathedrale de Mtl 1945-06-22  
 m. Aline Gravel, Ste-Clothilde Mtl 1939-07-01  
 m. Solange Poirier, St-Cleophas 1966-06-18  
 m. Yvonne Ferland, St-Cleophas 1940-06-01  
 m. Amanda Coutu, St-Henri Mtl 1921-06-29  
 m. Gerard Coutu, St-Cleophas 1941-09-13  
 m. Lucien Paulin, St-Henri Mtl date omise  
 m. Denis Gamelin, St-Cleophas 1974-06-22  
 m. Daniel Charbonneau, St-Cleophas 1971-08-21  
 m. Pierre Leon Marion, St-Cleophas 1935-07-06  
 m. Pierre Henault, St-Cleophas 1976-07-10  
 m. Roger Dugas, Cathedrale de Mtl 1943-07-24  
 m. Romeo Descoeurs, Mtl 1936-07-01  
 m. Leo Plante, St-Cleophas 1947-08-23  
 m. Lorenzo Geoffroy, St-Cleophas 1936-09-26  
 m. Gias Martin, St-Henri 1937-07-01  
 m. Michel Corriveau, St-Cleophas 1980-09-13  
 m. Andre Gervais, N.D.Perpetuel-Secours Mtl 1966-07-01  
 m. Theophile Fiset, St-Cleophas 1959-10-10  
 m. Origene Casavant, Cathedrale de Mtl 1940-07-13  
 m. Victorin Clement, endroit omis 1945-06-23  
 m. Pierre Robillard, St-Cleophas 1981-09-05  
 m. Ernest Quevillon, Cathedrale de Mtl 1943-08-25  
 m. Anne Marie D'Amour, Cathedrale Joliette 1942-12-26  
 m. Albert B.Choquette (vf Adrienne Gagne), Ste-Cecile Mtl 1928-04-26  
 m. Louis Marie Denis, Joliette 1937-02-08  
 m. Euclide Marcil, ... Albanel? 1916-09-26  
 m. Line Robitaille, St-Cleophas 1984-08-11  
 m. Jacqueline Coutu, St-Gabriel de Brandon 1958-06-07  
 m. Marcel Paquette, St-Gabriel de Brandon 1956-07-14  
 m. Ernest Prescott, Joliette 1931-12-30



1909-12-31 - 12-29 CORRLIVEAU M.Reine Albina

1919-08-29 - 08-29 COUTU J.Albert Robert

1920-07-06 - 07-04 COUTU J.Alcide Lucien

1915-09-26 - 09-25 COUTU J.Aurien

1915-06-29 - 06-29 COUTU J.Gerard

1943-11-09 - 11-09 COUTU J.Jacques Andre

1908-12-13 - 12-13 COUTU J.Leonard Ovila

1917-01-06 - 01-05 COUTU J.Leopold

1945-10-23 - 10-23 COUTU J.Paul Marcel

1903-06-17 - 06-16 COUTU Joseph

1911-05-28 - 05-28 COUTU M.Alice Delia

1907-02-14 - 02-13 COUTU M.Anna Clementine

1913-05-30 - 05-29 COUTU M.Cecile Anatha

1905-05-23 - 05-23 COUTU M.Exilda

1899-12-06 - 12-06 COUTU M.Hermelina Delia

1921-09-02 - 09-01 COUTU M.Jeanne Gerardine

1927-08-06 - 08-05 COUTU M.Joseph Edouard Camille

1921-09-02 - 09-01 COUTU M.Laure Nonnandine

1920-07-10 - 07-08 COUTU M.Lucille Rollande

1929-10-24 - 10-23 COUTU M.Madeleine Therese

1924-09-08 - 09-07 COUTU M.Marthe Georgette Monique

1946-08-29 - 08-27 COUTU M.Michelle Francine

1969-10-12 - 10-03 COUTU M.Stephania Celine

1922-10-20 - 10-19 COUTU M.Yvonne Elianne

1914-08-21 - 08-20 COUTU Paul Emile Viateur

1918-12-20 - 12-19 COUTU Paula Marie Orienta

1964-05-03 - 04-27 DESROSIERS J.Fernand Daniel

1935-06-19 - 06-18 DESROSIERS J.Henri Jean Claude

1928-08-07 - 08-06 DESROSIERS J.Honorius Maurice

1933-04-30 - 04-29 DESROSIERS J.Louis Jerome Gilles

1967-06-11 - 06-04 DESROSIERS J.Simon Jean Noel

1931-11-04 - 11-04 DESROSIERS M.Aline Lucie

1959-01-11 - 01-11 DESROSIERS M.Claude Danielle

1926-11-18 - 11-17 DESROSIERS M.Gilberte Jacqueline

1927-02-09 - 02-08 DESROSIERS M.Juliette Monique

1927-02-09 - 02-08 DESROSIERS M.Juliette Monique

1929-10-22 - 10-21 DESROSIERS M.Yvonne Lilianne

1933-10-11 - 10-11 DUCHARME Andre Gerard Magella

1917-02-14 - 02-13 DUCHARME Georges Albert

1944-11-19 - 11-16 DUCHARME J.Adolphe Jean Paul

1902-05-12 - 05-11 DUCHARME J.Alexis Camille

1942-10-04 - 09-30 DUCHARME J.Charles Andre

1910-08-07 - 08-06 DUCHARME J.Charles Auguste

1910-08-07 - 08-06 DUCHARME J.Charles Auguste

1903-12-13 - 12-12 DUCHARME J.Emile

1955-06-12 - 06-10 DUCHARME J.Jean Paul Sylvain

1908-09-18 - 09-18 DUCHARME J.Leo

1908-09-18 - 09-18 DUCHARME J.Leo

1908-11-11 - 11-10 DUCHARME J.Leon

1906-01-22 - 01-22 DUCHARME J.Odilon Adrien

1916-12-15 - 12-15 DUCHARME J.Paul Emile

1947-10-05 - 10-05 DUCHARME J.Paul Emile Alain

1903-10-04 - 10-04 DUCHARME J.Pierre

1948-05-06 - 05-02 DUCHARME J.Roma Jacques Emile

1939-05-21 - 05-19 DUCHARME J.Romeo Maurice

1920-05-19 - 05-19 DUCHARME M.Albertine

1901-09-04 - 09-04 DUCHARME M.Albina

1922-01-20 - 01-18 DUCHARME M.Annette Simes

m. Ze Armand Turcotte, St-Gabriel 1976-05-12

m. Liliane Lepage, St-Pierre de Joliette 1946-11-30

m. Rita Deschesnes, St-Felix de Valois 1943-12-27

m. Antonia Gesme, St-Francois d'Assise Longue-Pointe 1945-06-30

m. Cecile Cloutier, St-Cleophas 1941-09-13

m. Patricia Mc A....., St-Damien de Bedford 1966-10-08

m. M.Blanche Gloria Charlebois, Ste-Helene Mtl 1944-06-16

m. Yvette Sansoucy, St-Arsene Mtl 1954-07-10

m. Louise Bellerose, St-Cleophas 1972-11-25

m. Gertrude Messier, St-Hyacinthe 1937-09-25

m. Eugene Laroché, St-Henri de Mtl 1932-12-10

m. Herman Gravel, St-Henri Mtl 1933-04-26

m. Lucien l'Epicier, St-Felix de Valois 1933-09-16

m. Alphonse Dore, St-Henri Mtl 1927-09-03

m. Arthur Dubeau, St-Felix date omise disp.3e degre

m. Paul Emile Gendron, Cathedrale Mtl 1946-07-20

m. Lucille Denis, St-Zotique Mtl 1950-07-24

m. Jean-Paul St-Onge, St-Cleophas 1941-10-25

m. Laurent Forget, St-Felix de Valois 1952-09-27

m. Yvon Grandchamp, St-Charles de Mandeville 1949-10-29

m. Emilien Marion, St-Cleophas 1946-06-08

m. Rene Bellesere, St-Cleophas 1977-07-01

m. Francois Berneche, St-Antoine de Padoue Louiseville 1986-10-04

m. Georges Etienne Frappier, Cathedrale Joliette 1956-10-20

m. Madeleine Laplante, N.D du Perp.-Secours Mtl 1946-02-23

m. Irene Bissonnette, Cathedrale Joliette 1952-10-25

m. Maryse Sauve, N.D des Champs Repentigny 1987-10-24

m. Gratia Provost, St-Gabriel de Brandon 1963-06-29

m. Marie Paule Pilon, St-Jean de Matha 1954-09-04  
diaconat, Notre-Dame Mtl 1957-06-15 par Cardinal Leger

m. Sandra Daigle, St-Cleophas 1991-04-06

m. Henri Paul Beuregard, Cathedrale Joliette 1957-01-26

m. Michel Leblanc, St-Damien de Brandon 1982-05-01

m. Albertine Gravel, St-Jean de Matha 1947-06-25

m. Andrenique Dufresne, Ste-Elisabeth Joliette 1970-07-02

m. Milton Konrad, Ste-Melanie 1985-05-11

m. Doris Paradis, St-Gabriel 1953-05-30

m. Solange Brissette, La Purification Repentigny 1961-07-11

m. Yvette Poirier, St-Felix de Valois 1956-09-16

m. Adrienne Menard, St-Cleophas 1967-07-08

m. Jeannette Champagne, Joliette 1924-01-30

m. Laurentienne Gadbury, St-Felix de Valois 1964-06-20

m. Jeannette Verne, Ste-Ouagonde Mtl 1938-12-26

m. Ze Marie Irene Poitras, Cathedrale de Mtl 1986-04-24

m. Yvonne Mivilles, St-Cleophas 1926-02-15

m. Carole Laferriere, St-Felix de Valois 1978-09-02

m. Claire Rolland, St-Cleophas 1935-06-29

m. Ze Marie Anna Ducharme, St-Jean de Matha 1975-06-21

m. Alice Mc Murray, St-Cleophas 1930-10-16

m. Lucie Brissette, Berthierville 1929-06-10

m. Marie Trudel, St-Felix de Valois 1950-07-27

m. Brigitte Menard, St-Cleophas 1971-08-14

m. Ludivine Ranger, Hammer, Ontario 1937-10-25

m. Elisabeth Berthault, St-Remi Mtl-Nord 1975-05-24

m. Gisele Robitaille, St-Felix de Valois 1960-06-11

m. Jean-Paul St-Cyr, endroit omis 1944-07-08

m. Jean-Louis Brizard, St-Cleophas 1939-12-30

m. Henri-Paul Guilbault, St-Cleophas 1949-07-16

1935-07-05 - 07-05 DUCHARME M.Antoinette Therese  
 1932-02-16 - 02-15 DUCHARME M.Cecile Renee  
 1924-09-13 - 08-12 DUCHARME M.Claire Alice  
 1936-10-02 - 10-02 DUCHARME M.Claire Denise Jacqueline  
 1910-08-01 - 07-31 DUCHARME M.Florence Eva  
 1951-07-15 - 07-11 DUCHARME M.Irene Marielle  
 1918-10-31 - 10-30 DUCHARME M.Jeanne Cecile  
 1940-09-02 - 08-30 DUCHARME M.Jeanne Lise Andree  
 1962-04-15 - 04-04 DUCHARME M.Lucille Manon  
 1945-12-20 - 12-19 DUCHARME M.Micheline Franc.Danielle  
 1938-08-29 - 08-28 DUCHARME M.Pauline Louise  
 1935-12-29 - 12-29 DUCHARME M.Therese Denise Jeannine  
 1904-03-05 - 03-05 DUCHARME Marie  
 1922-07-17 - 07-16 DUFRESNE M.Rose  
 1922-07-17 - 07-16 DUFRESNE M.Rose  
 1917-11-13 - 11-12 DUFRESNE Maria Florina Edoardina  
 1904-10-21 - 10-20 ETU Simon Jules Paul Emile  
 1947-04-12 - 04-11 FOREST J.Lionel Jean Pierre  
 1951-06-26 - 06-26 FOREST M.Francine Colette  
 1943-05-05 - 05-04 FOREST Rose Marie Adrienne Solange  
 1950-04-06 - 04-06 FRECHETTE J.Alexandre Daniel  
 1960-09-03 - 08-31 GADOURY J.Bernard Francois  
 1932-09-14 - 09-13 GAGNON J.Henri Benjamin Rosaire  
 1948-11-14 - 11-14 GAGNON J.Louis Christian Jacques  
 1934-02-27 - 02-26 GAGNON M.Claire Therese Blanche  
 1906-06-10 - 06-09 GAREAU M.Laura  
 1909-03-27 - 03-27 GODIN J.Evangliste Emilien  
 1907-03-01 - 02-28 GODIN J.Felix Albert  
 1947-08-03 - 08-02 GODIN J.Maurice Guy  
 1906-02-28 - 02-28 GODIN J.Raymond  
 1922-01-03 - 01-03 GODIN J.Rolland Outhbert  
 1910-09-04 - 09-03 GODIN J.Zelzer Emilien  
 1918-09-12 - 09-12 GODIN Josephat Fereol Emilien  
 1910-09-19 - 09-19 GODIN M.Ange Yvonne  
 1923-10-31 - 10-30 GODIN M.Doris Anita  
 1945-12-08 - 12-07 GODIN M.Ginette Gracia Estelle  
 1902-05-11 - 05-11 GODIN M.Louisia  
 1958-08-03 - 07-24 GODIN M.Nicole Suzanne  
 1912-07-01 - 06-30 GODIN M.Yvonne Albertina  
 1912-07-01 - 06-30 GODIN M.Yvonne Albertina  
 1966-02-06 - 01-27 GRAVEL J.Claude Daniel  
 1946-10-13 - 10-06 GRENIER M.Lorraine Suzanne  
 1904-12-02 - 12-04 HENNAULT J.Edouard Azellus  
 1929-04-14 - 04-14 HENNAULT J.Henri Fernand  
 1897-10-12 - 10-12 HENNAULT J.Iréné  
 1903-04-24 - 04-24 HENNAULT J.Wilfrid Outhbert  
 1960-03-13 - 03-06 HENNAULT M.Claire Anne Sylvie  
 1907-03-05 - 03-04 HENNAULT M.Emelianna  
 1924-08-03 - 08-03 HENNAULT M.Jeanne d'Arc Jeannette  
 1903-10-27 - 10-26 HENNAULT M.Julia Antoinette  
 1932-04-27 - 04-27 HENNAULT M.Marguerite Sylviane  
 1935-07-05 - 07-05 HENNAULT M.Rose Juliette  
 1927-11-23 - 11-21 HENNAULT M.Therese Cecile  
 1933-08-09 - 08-09 HENNAULT M.Yvonne Lucie  
 1907-12-16 - 12-14 HERARD M.Reine Lucienne  
 1901-07-11 - 07-10 HETU J.Elphège  
 1901-07-11 - 07-10 HETU J.Elphège  
 1901-07-11 - 07-10 HETU J.Elphège  
 m. Gilles Benoit, St-Vincent Ferrier Mtl 1958-06-21  
 m. Roland Thibodeau, Cathedrale Notre-Dame Paris IV 1955-10-06  
 m. Philippe Guilbeault, St-Cleophas 1944-06-24  
 m. Lionel Hensault, St-Cleophas 1957-09-02  
 m. Romeo Marenger, St-Simeon de Villemontel 1928-08-01  
 m. Jocelyne Lacroix, St-Cleophas 1972-11-11  
 m. Marcel Boisclair, Ste-Catherine Mtl 1945-10-27  
 m. Rene Pepin, St-Vincent-Ferrier Mtl 1962-06-16  
 m. Pierre Aubin, St-Cleophas 1982-06-04  
 m. Pierre Joppe, St-Cleophas 1967-02-25  
 m. Gerard Heudegand, Saskatoon 1965-08-21  
 m. Gilles Leduc, St-Cleophas 1958-10-25  
 m. Irene Harmois, St-Cleophas 1923-08-29  
 m. Jacques Delcourt, St-Gabriel 1949-07-30  
 m. Ze Charles Edoard Chartier, St-Eugene de Douville 1971-06-18  
 m. Julien Barnabe, St-Zotique Mtl 1951-05-05  
 m. Rosanna Claire Dubrule, Ste-Famille Woonsocket R.I 1925-09-07  
 m. Gisele Roberge, St-Gabriel de Brandon 1969-07-19  
 m. Luc Arbour, St-Gabriel de Brandon 1976-07-31  
 m. Germain Chretien, St-Cleophas 1961-05-13  
 m. Diane Carignan, Ste-Yvette Mtl 1976-05-08  
 m. Carole Marcil, Christ-Roi Juliette 1982-08-14  
 m. Micheline Rivest, N.D de Lourdes Verdun 1954-06-20  
 m. Solange Plante, St-Cleophas 1975-06-21  
 m. J.Gilles Forget-Depatie, St-Pierre-Claver Mtl 1951-06-16  
 m. J.Sinai Gravel, St-Felix de Valois 1926-02-03  
 m. Albertine alias Berthe Gauthier, Ste-Catherine Mtl 1955-10-01  
 m. Laura Houle, St-Henri Mtl 1927-08-20  
 m. Gaetane Fleurent, St-Patrice Rawdon 1970-09-26  
 m. Cecile Lafleche, St-Jean Vianney Mtl 1938-10-29  
 m. Jacqueline Turcotte, St-Gabriel de Brandon 1958-05-31  
 m. Annette St-Pierre, St-Henri Mtl 1935-10-05  
 m. Olivette Chantal, St-Vincent Ferrier 1943-03-06  
 m. Albert Deschesnes, St-Vincent de Paul Mtl 1931-08-29  
 m. Jean Gagnon, Ste-Therese de Joliette 1955-07-07  
 m. Michel Roy, St-Cleophas 1967-10-28  
 m. Omer Rondeau, St-Cleophas 1920-06-02  
 m. Mario Bergeron, Purification Repentigny 1962-09-25  
 m. Maurice Page, Montreal 1934-07-02  
 m. Ze Gaspard Deschamps, N.D des Champs Repentigny 1983-01-06  
 m. Lynda Frechette, St-Felix de Valois 1987-08-08  
 m. Marcel Menard, St-Jean de Matha de Mtl 1967-07-08  
 m. Marie Anne Chevalier, St-Felix de Valois 1933-06-24  
 m. Roseanne Laberge, St-Maxime L'Abord a Plouffe 1960-07-09  
 m. Julienne Hensault, St-Felix 1920-09-07  
 m. Laurette Poirier, St-Cleophas 1927-07-13  
 m. Rejean Mailhot, St-Edouard de Gentilly Becancour 1980-05-24  
 m. Joseph Litalien, St-Henri Mtl 1928-12-29  
 m. Leandre Gadoury, St-Cleophas 1942-12-30  
 m. F.X.Cyprien Lavallee, St-Felix de Valois 1925-04-29  
 m. Gerard Paquette, St-Gabriel de Brandon 1955-07-02  
 m. Robert Menard, St-Felix de Valois 1956-07-05  
 m. Paul Emile Bellerose, St-Gabriel de Brandon 1949-07-02  
 m. Rosaire Desroches, St-Felix de Valois 1955-11-05  
 m. J.Roland W.Harguoiil, St-Joseph Doysalle? Conn. 1926-08-04  
 m. Couronna Salva Ste-Famille Woonsocket R.I 1921-08-15  
 m. Ze Marie ...., Ste-Famille Woonsocket R.I 1938-01-28  
 m. Ze Alunza Plante, Precieux Sang Woonsocket R.I 1952-02-16

1902-09-29 - 09-28 HETU Omer Josephat  
 1925-12-24 - 12-21 HOUDE Henri Jean Bernard  
 1901-06-28 - 06-27 HOUDE J.Alfred  
 1917-03-21 - 03-20 HOUDE J.Georges Emile  
 1915-11-07 - 11-06 HOUDE J.Philippe Roger  
 1918-05-16 - 05-16 HOUDE J.Vincent Herve  
 1921-05-05 - 05-04 HOUDE Louis Joseph Nivarre  
 1931-11-24 - 11-24 HOUDE M.Francoise Denise  
 1927-06-03 - 06-03 HOUDE M.Jeanne Gaetane  
 1914-07-08 - 07-07 HOUDE M.Louise Fernande  
 1924-05-09 - 05-08 HOUDE M.Rita Florence  
 1913-01-21 - 01-20 HOUDE M.Rolande  
 1956-01-12 - 01-07 JOLY Anne Marie Nicole Johanne  
 1906-03-26 - 03-25 JOLY J.Albert  
 1950-09-10 - 09-09 JOLY J.Albert Jean Paul  
 1904-02-14 - 02-13 JOLY J.Albert Viateur  
 1908-02-08 - 02-08 JOLY J.Leopold  
 1948-07-22 - 07-21 JOLY M.Alice Diane Jacinthe  
 1900-10-31 - 10-30 JOLY M.Laura Jeanne  
 1952-11-16 - 11-15 JOLY M.Marielle Leonie  
 1946-07-11 - 07-11 JOLY M.Paule Yolande Muguette  
 1942-08-27 - 08-26 JOLY M.Paulette Micheline  
 1942-08-27 - 08-26 JOLY M.Paulette Micheline  
 1906-10-02 - 06-02 LAFERRIERE J.Olivier Andre  
 1906-10-02 - 06-02 LAFERRIERE J.Olivier Andre  
 1904-01-15 - 01-13 LAFERRIERE Leon Paul Emilien  
 1903-07-15 - 07-15 LAFERRIERE M.Ange  
 1900-05-13 - 05-13 LAFERRIERE M.Anna  
 1917-05-05 - 05-04 LAFERRIERE M.Blanche Gilberte  
 1910-11-01 - 10-30 LAFERRIERE M.Germaine  
 1912-08-08 - 08-07 LAFERRIERE M.Jeanne  
 1899-04-26 - 04-25 LAFERRIERE Paul Leonce Clement  
 1958-08-17 - 08-05 LALLIBERTE J.Francois Mag.Clovis Guy  
 1954-03-21 - 03-20 LALLIBERTE M.Aline Alexina Maryse  
 1953-05-17 - 05-10 LANNO M.Yvonne Jeanne Lina  
 1925-12-17 - 12-14 LAPOINTE J.Charles Gilles  
 1959-01-25 - 01-17 LAPOINTE M.Murielle Lise  
 1948-07-01 - 06-30 LAPORTE M.Andree Ginette  
 1909-05-20 - 05-20 LARAMEE J.Alfred  
 1907-10-20 - 10-19 LARAMEE J.Charles  
 1960-10-09 - 09-30 LEDUC M.Yvonne Louise  
 1947-03-15 - 03-14 LEFEBVRE Elise Gisele Monique  
 1944-09-09 - 09-06 LEFEBVRE J.Jacques Jean Guy  
 1952-04-26 - 04-19 LEFEBVRE M.Marg. Liliane France  
 1950-04-02 - 03-30 LEPINE J.Jean Pierre Mario  
 1905-05-11 - 05-10 LONGPRE J.Origene  
 1947-06-15 - 06-09 MAINVILLE Diane Mariska  
 1941-09-06 - 09-05 MAINVILLE J.Charles Jean Hertel  
 1901-09-11 - 09-10 MAINVILLE M.Ange Diana  
 1907-05-13 - 05-13 MAINVILLE M.Anne Yvonne  
 1950-10-04 - 10-02 MAINVILLE M.Carmen Louise  
 1931-06-20 - 06-18 MAINVILLE M.Yolande Germaine  
 1913-03-29 - 03-28 MARION J.Emilien  
 1950-10-25 - 10-25 MARION J.Gerard Michel  
 1956-10-02 - 09-18 MARION J.Gilles  
 1911-11-17 - 11-16 MARION M.Alice  
 1922-09-08 - 09-08 MARION M.Elianne Carmen  
 1903-05-13 - 05-13 MARION M.Florida  
 m. Marie-Louise Joly, St-Jean de Matha 1929-08-10  
 m. Gisele Beaudry, St-Irénée de Mtl 1950-04-10  
 m. M.Anna Frechette, St-Noel-de-Jesus Mtl 1924-04-24  
 m. Alberta Belair, St-Irénée Mtl 1941-09-27  
 m. Fernande Gagnon, Ste-Cunegonde Mtl 1944-10-28  
 m. Marie Ange Tanguay, N.Dame de Quebec 1943-04-17  
 m. Berengere ALlaine, Ste-Catherine Mtl 1945-07-09  
 m. Guy Coté, St-Irénée Mtl 1950-10-28  
 m. Jose Leroux, St-Irénée Mtl 1952-09-06  
 m. Robert Lapointe, St-Henri Mtl 1946-12-26  
 m. Jean Yavine, St-Irénée Mtl 1946-07-27  
 m. Raoul Laporte, St-Irénée Mtl 1942-12-26  
 m. Michel Verne, Ste-Therese Joliette 1981-09-26  
 m. Antonia Lafreniere, St-Jerome 1950-06-19  
 m. Rachel Coutu, St-Norbert 1973-09-08  
 m. Yvonne Geoffroy, St-Felix 1933-01-18  
 m. Jeanne Champagne, St-Cleophas 1939-02-16  
 m. Jacques Rondeau, St-Cleophas 1972-10-14  
 m. Emile Aubin, St-Gabriel de Brandon 1931-05-20  
 m. Michel Charette, St-Cleophas 1972-09-02  
 m. Denis Gregoire, Christ-Roi Joliette 1973-07-28  
 m. Mario Beausejour, Cathedrale de Montreal 1972-07-01  
 m. Ze Robert Foisy, Christ-Roi Joliette 1980-09-13  
 m. Germaine Geoffroy, St-Cleophas 1929-02-09  
 m. Ze Simone Menard, St-Charles Borromeo Joliette 1949-08-29  
 m. Exilda Rondeau, St-Cleophas 1922-12-27  
 m. Ephrem Chaput, Woonsocket R.I 1930-09-30  
 m. Alcide Alda Adolphe Bruneau, Ste-Famille Woonsocket R.I. 1925-12-28  
 m. Raymond Demasse Boulet, Ste-Famille Woonsocket R.I 1946-01-01  
 m. J.Pierre Raoul Paulliu, Woonsocket R.I 1930-06-23  
 m. Oliva Flevette?, Woonsocket R.I. 1931-06-08  
 m. Albertine Marcil, St-Charles Mtl 1925-10-08  
 m. Jocelyne Brunelle, St-Gregoire Le Grand Mtl 1965-12-21  
 m. Pierre Bouchard, St-Jovite 1975-08-30  
 m. Jacques Tellier, N.Dame Mtl 1974-12-21  
 m. Marcelle Paquin, N.D des Prairies Joliette 1987-10-10  
 m. Serge Lachapelle, N.D des Prairies Joliette 1982-08-07  
 m. Yvon Gaudreault, N.D des Prairies Joliette 1970-07-11  
 m. Fernande Hamelin, St-Victor Mtl 1935-07-20  
 m. Elianne Geoffrion, Hochelaga 1933-02-27  
 m. Michel Desrochers, N.D.-de-La-Merci 1984-08-04  
 m. Alain Gravel, St-Noel Chabanel Mtl 1967-04-22  
 m. Claudette Langlois, St-Jean Baptiste de La Salle Mtl 1974-07-13  
 m. Marc Letourneau, St-Pierre Claver Mtl 1973-06-30  
 m. Huguette Ouimet, Bon Pasteur Laval 1978-03-18  
 m. Rose Aline Lesage, Ste-Emelie de L'Energie 1928-10-17  
 m. Pierre Bradette, St-Cleophas 1973-08-11  
 m. Roseline Roy, St-Jean de Matha 1969-09-27  
 m. Alphonse Mailloux, Notre-Dame de Lourdes Fall River Mass 1926-07-05  
 m. Emile Ducharme, St-Cleophas 1926-02-15  
 m. Normand Poulin, St-Cleophas 1972-09-09  
 m. Bernard Rondeau, St-Cleophas 1951-09-01  
 m. Georgette Coutu, St-Cleophas 1946-06-08  
 m. Marielle Morin, St-Cleophas 1975-06-28  
 m. France Paré, Christ-Roi 1977-05-28  
 m. Lucien Chretien, St-Cleophas 1934-07-07  
 m. Gaston Forest, St-Cleophas 1941-09-24  
 m. Herve Menard, Mtl 1942-05-30

1908-04-13 - 04-12 MARION Maria Rosa Yvonne  
 1944-04-04 - 04-03 MAROIS J.Anatole Guy Real  
 1901-06-07 - 06-07 MAROIS J.Auguste  
 1945-09-22 - 09-16 MAROIS J.Auguste Marcel  
 1947-06-09 - 06-09 MAROIS J.Florent Dorian  
 1897-05-10 - 05-09 MAROIS J.Leonce  
 1921-01-06 - 01-04 MAROIS J.Roger  
 1922-11-02 - 11-01 MAROIS M.Albertaine  
 1901-05-26 - 05-25 MAROIS M.Ange Yvonne  
 1926-02-28 - 02-25 MAROIS M.Anna Therese  
 1942-06-21 - 06-18 MAROIS M.Imelda Clemence  
 1932-06-06 - 06-05 MAROIS M.Jeanne Eliane  
 1949-03-20 - 03-18 MAROIS M.Lise Francine  
 1936-05-28 - 05-27 MAROIS M.Marguerite Aurore  
 1937-07-24 - 07-24 MAROIS M.Noella Lucille  
 1897-03-01 - 03-01 MARTINEAU J.Arthur Azellus  
 1947-02-22 - 02-21 MARTINEAU J.Lucien Paul Marcellin  
 1944-09-13 - 09-12 MARTINEAU J.Wilfrid Gerard Cleo  
 1921-08-15 - 08-14 MARTINEAU M.Gratia Gilb. Henmenie  
 1921-01-08 - 01-08 MARTINEAU M.Jeanne d'Arc  
 1923-04-17 - 04-17 MARTINEAU M.Rose Yvette  
 1916-05-01 - 05-01 MARTINEAU M.Therese Delvina  
 1908-11-29 - 11-28 MASSE J.Elie Arthur  
 1899-02-28 - 02-28 MASSE J.Omer  
 1904-05-11 - 05-10 MC MURRAY M.Alice  
 1906-04-10 - 04-09 MC MURRAY M.Alice Blandine  
 1946-02-15 - 02-14 MC MURRAY M.Cecile Michelle  
 1902-01-26 - 01-26 MC MURRAY M.Flore Aurore  
 1947-04-15 - 04-14 MC MURRAY M.Julia Lucie  
 1949-02-22 - 02-21 MC MURRAY M.Marg. Louise Mireille  
 1914-12-08 - 12-07 MINVILLE J.Pierre Eustache  
 1909-03-24 - 03-23 MINVILLE M.Alice Albertaine  
 1915-05-20 - 05-19 MINVILLE M.Blanche Armande Annette  
 1922-05-28 - 05-27 MINVILLE M.Cecile Annette  
 1911-10-08 - 10-07 MINVILLE M.Genmaine Irene  
 1922-08-09 - 08-09 MINVILLE M.Rejeanne Yvette  
 1922-08-09 - 08-09 MINVILLE M.Rejeanne Yvette  
 1897-08-01 - 07-31 MINVILLE M.Rosilia  
 1915-06-08 - 06-08 MINVILLE J.Cuthbert Henri  
 1916-03-03 - 02-29 MINVILLE M.Alice Gertrude  
 1948-01-29 - 01-29 MONDOR M.Florence Francoise  
 1905-01-13 - 01-12 MOUSSEAU M.Louise  
 1946-04-03 - 04-01 PARE J.Jean Claude  
 1944-02-06 - 02-04 PARE M.Murielle Yvette  
 1919-10-11 - 10-11 PELLAND M.Aldea Aune Jeanne  
 1918-08-16 - 08-15 PELLAND M.Lucille Agnes  
 1906-05-30 - 05-29 PIETTE J.Alphonse Napoleon  
 1906-05-30 - 05-29 PIETTE J.Alphonse Napoleon  
 1942-01-18 - 01-16 PIETTE J.Jean Robert Claude  
 1916-04-16 - 04-15 PIETTE J.Marie Lucien  
 1940-04-14 - 04-11 PIETTE J.Rejent Patrick  
 1939-03-13 - 03-12 PIETTE J.Rene Fernand  
 1939-03-13 - 03-12 PIETTE J.Rene Fernand  
 1924-08-30 - 08-28 PIETTE M.Anna Gertrude Dolores  
 1943-03-12 - 03-11 PIETTE M.Denise Florence  
 1935-09-10 - 09-08 PIETTE M.Emerentienne Therese  
 1929-03-26 - 03-25 PIETTE M.Gilene Jacqueline  
 1950-06-22 - 06-21 PIETTE M.Helene Marcelle  
 m. Merilda Turgeon, Ste-Anne Woonsocket R.I 1926-05-03  
 m. Solange Gadoury, St-Felix 1966-07-02  
 m. Rose Anna Majeau, St-Gabriel 1931-02-04  
 m. Michelle Paquin, St-Cleophas 1970-07-06  
 m. Ginette Magnan, St-Charles Mtl 1970-08-22  
 m. Rose-Alma Gravel, St-Henri Mtl 1925-05-28  
 m. Dolores Bellesmare, Christ-Roi Joliette 1945-12-27  
 m. Roland Poirier, St-Cleophas 1942-11-28  
 m. Anatole Minville, endroit amis 1921-01-12  
 m. Jean-Paul Granger, St-Cleophas 1949-09-17  
 m. Andre Bellerose, St-Cleophas 1965-08-28  
 m. Marcel Ducharme, St-Cleophas 1950-10-14  
 m. Gilles Manard, St-Cleophas 1969-11-22  
 m. Claude Dessalliers, St-Cleophas 1955-10-15  
 m. Jean-Guy Fiset, St-Cleophas 1960-02-27  
 m. Laurette Proulx, Cathedrale Mtl 1953-12-15  
 m. Christiane Coutu, St-Felix de Valois 1968-07-27  
 m. Suzanne Marcil, St-Didaee 1967-12-02  
 m. Philippe Theriault, St-Francois Solano Mtl 1940-12-28  
 m. Leopold Boucher, endroit amis 1942-06-27  
 m. Albert Turanne, St-Cleophas 1947-07-19  
 m. Gerard Theriault, St-Jean de La Croix Mtl 1939-10-14  
 m. Cecile Asselin, Rosemont Mtl 1936-08-04  
 m. Eva Lamoureux, St-Denis Mtl 1926-09-08  
 m. Leon Ducharme, St-Cleophas 1930-10-16  
 m. Robert Gadoury, endroit amis 1943-12-02  
 m. Michel Henault, Notre-Dame Mtl 1969-05-10  
 m. J.P Laporte, St-Cleophas 1934-09-24  
 m. Jacques Brunseau, St-Robert Bellerive Mtl 1969-05-01  
 m. Gilles Beaulieu, St-Charles Borromeo Joliette 1972-06-24  
 m. Deslys Henault, St-Norbert 1940-08-17  
 m. Florian Rainville, St-Henri Mtl 1941-03-08  
 m. Armand Joly, St-Henri Mtl 1936-05-30  
 m. Cleophas Turcotte, St-Cleophas 1943-09-04  
 m. Roma Grenier, St-Henri Mtl 1940-09-28  
 m. Donat Racine, St-Henri Mtl 1945-05-09  
 m. Ze Andre Rouleau, St-Lin des Laurentides 1981-11-14  
 m. J.Elie Bournet, St-Cleophas 1914-10-20  
 m. Marguerite Leblanc, N.D de La Paix Verdun 1967-06-08  
 m. Patrice Couture, N.D du Perp Secours 1954-09-04  
 m. Guy Nadeau, St-Cleophas 1966-07-09  
 m. Adelard Couturier, Ste-Anne de Fall River Mass 1922-05-30  
 m. Micheline Seguin, St-Zotique Mtl 1969-06-07  
 m. Reel Millette, La Nativite S.V HocheLaga 1965-12-18  
 m. J.Gaston Claude Charbonneau, St-Pierre Claver Mtl 1945-05-19  
 m. Maurice Lafond, endroit amis 1942-07-11  
 m. Margarite Rosilda Poitras, St-Gabriel 1929-08-24  
 m. Ze Delisca Poitras, Mtl 1932-04-02  
 m. Marthe Rondeau, St-Cleophas 1962-08-11  
 m. Maria Croisetiere, St-Henri Mtl 1953-04-18  
 m. Georgette Bernier, St-Aimé co. Richelieu 1965-08-07  
 m. Gisele Dufresne, Ste-Catherine de Sieme Trois-Rivieres 1970-10-04  
 m. Denise Hugron, St-Damien de Brandon 1990-10-20  
 m. Fernand Gagnon, St-Cleophas 1947-10-18  
 m. Robert Frechette, St-Cleophas 1965-05-29  
 m. Andre Desrosiers, St-Cleophas 1955-07-02  
 m. Roger Dauphinais, St-Cleophas 1950-10-07  
 m. Raymond Beauvais, St-Cleophas 1972-09-23

1933-09-15 - 09-14 PIETTE M.Huguette Marthe Colombe  
 1965-03-14 - 03-02 PIETTE M.Isabelle Flore Chantal  
 1919-06-12 - 06-11 PIETTE M.Joseph Emile Eloi  
 1921-06-18 - 06-17 PIETTE M.Joseph Eusebe Albert  
 1932-07-27 - 07-26 PIETTE M.Joseph Hector  
 1944-12-12 - 12-11 PIETTE M.Lise Gislène  
 1936-11-11 - 11-09 PIETTE M.Pierrette Anita  
 1946-11-10 - 11-04 PILOTTE J.Andre Aurele  
 1948-11-13 - 11-11 PLANTE J.Alfred Roland Pierre Paul  
 1937-08-10 - 08-09 PLANTE J.Eugene Remi Andre  
 1951-04-08 - 04-07 PLANTE J.Jacques Gerald  
 1959-10-25 - 10-14 PLANTE J.Jeremie Yves  
 1922-05-15 - 05-15 PLANTE J.Leo  
 1929-07-20 - 07-18 PLANTE J.Remi Florian  
 1922-09-06 - 09-06 PLANTE J.Walter Leo  
 1926-05-16 - 05-15 PLANTE Jeannette Louisiana  
 1932-11-11 - 11-10 PLANTE M.Anna Imelda  
 1931-05-03 - 05-02 PLANTE M.Claire Therese  
 1967-12-08 - 12-01 PLANTE M.Helene Pascale  
 1955-04-24 - 04-24 PLANTE M.Jeanne Solange  
 1924-06-12 - 06-11 PLANTE M.Laure Lucille Georgianna  
 1921-07-23 - 07-23 PLANTE M.Lorette Anita  
 1957-02-17 - 02-14 PLANTE M.Monique Lucie  
 1953-07-19 - 06-30 PLANTE M.Rejeanne Louise  
 1914-09-16 - 09-16 PLOUFFE J.Herve Donatien  
 1920-08-06 - 08-05 POIRIER Anne Marie Gladice  
 1910-04-02 - 04-02 POIRIER Annette Cecile Jeanne  
 1910-04-02 - 04-02 POIRIER Annette Cecile Jeanne  
 1921-12-05 - 12-05 POIRIER Eliette Jolyberthe Sidonie  
 1939-05-03 - 05-02 POIRIER J.Albert Marcien  
 1957-03-05 - 03-05 POIRIER J.Arthur Bernard Robert  
 1944-10-09 - 10-08 POIRIER J.Benny Bernard Rene  
 1945-05-13 - 05-13 POIRIER J.Claude Onesime  
 1929-02-13 - 02-12 POIRIER J.Donat Marrien Real  
 1906-04-30 - 04-30 POIRIER J.Emile Stanislas  
 1945-07-03 - 07-02 POIRIER J.Emile Stanislas  
 1898-07-08 - 07-07 POIRIER J.Eugene  
 1927-11-05 - 11-04 POIRIER J.Jean Paul Mederic  
 1901-05-01 - 05-01 POIRIER J.Leonce Antonius  
 1900-01-29 - 01-28 POIRIER J.Leopold  
 1941-07-27 - 07-27 POIRIER J.Mario Serge Rodolphe  
 1907-12-30 - 12-30 POIRIER J.Mederic Iné  
 1936-03-04 - 03-03 POIRIER J.Omer Jacques Germaine  
 1953-07-26 - 07-21 POIRIER J.Rene Yves  
 1954-01-10 - 12-29 POIRIER J.Rodolphe Denis  
 1914-10-18 - 10-18 POIRIER J.Roland  
 1931-07-04 - 07-01 POIRIER M.Ange Delvina Murielle  
 1930-03-09 - 03-09 POIRIER M.Angeline Henriette  
 1912-05-09 - 05-08 POIRIER M.Anna Adrienne Violetta  
 1898-05-16 - 05-16 POIRIER M.Appoline  
 1911-12-17 - 12-17 POIRIER M.Bernadine  
 1930-05-25 - 05-24 POIRIER M.Carmen Gisele Denise  
 1953-06-26 - 06-25 POIRIER M.Elisabeth Franc.Madelaine  
 1943-10-28 - 10-27 POIRIER M.Flore Cecile  
 1910-04-02 - 04-02 POIRIER M.Flore Geraldine  
 1908-12-18 - 12-18 POIRIER M.Helene Germaine  
 1937-12-08 - 12-06 POIRIER M.Joseph Gerard Lionel Noel  
 1934-02-14 - 02-12 POIRIER M.Joseph Mederic Jean Guy  
 m. Gabriel Emery, St-Cleophas 1951-09-08  
 m. Michel Aubin, St-Cleophas 1986-09-27  
 m. Louise Brizard, St-Outbert 1949-09-24  
 m. Yvonne Blais, St-Henri Mtl 1949-09-05  
 m. Gratia Henault, St-Gabriel de Brandon 1956-09-03  
 m. Rosaire Gravel, endroit omis 1965-08-28  
 m. Jean Rousseau, St-Cleophas 1966-09-24  
 m. Francine Caisse, Ste-Trinite Contrecoeur 1969-05-24  
 m. Liette Simard, St-Ambroise de Kildare 1974-06-29  
 m. Huguette Chassé dit Guérin, Nativité Hochelaga 1963-01-19  
 m. Denise Lyne Picard, St-Emile Mtl 1989-09-02  
 m. Lorraine Frappier, St-Felix de Valois 1987-09-05  
 m. Irene Cloutier, St-Cleophas 1947-08-23  
 m. Gertrude Richard, Ste-Philomene Mtl 1955-07-02  
 m. Jeannine Donatelli, N.D du Mont Carmel Mtl 1948-07-31  
 m. Gerard Malo, La Nativite Hochelaga 1949-09-03  
 m. Alfred Bourque, La Nativite de La S.V Mtl 1954-06-05  
 m. Yvan Laplante, La Nativite de La S V Mtl 1953-02-14  
 m. Luc Lariviere, St-Cleophas 1990-09-01  
 m. Jacques Gagnon, St-Cleophas 1975-06-21  
 m. Roland Aubin, St-Cleophas 1948-11-27  
 m. Joseph Paul Pare, St-Henri Mtl 1943-02-20  
 m. Germain Marchand, St-Cleophas 1977-07-16  
 m. Andre Marchand, St-Cleophas 1974-08-24  
 m. Marie Reine Champagne, St-Norbert 1939-08-02  
 m. Eugene Raymond, Ste-Genevieve Co. Jacques Cartier 1943-01-04  
 m. Arthur Lajeunesse, St-Cleophas 1938-08-20  
 m. Ze Absolon Lajeunesse, Ste-Cecile Mtl 1968-02-10  
 m. J.Laurent Hardy, St-Felix de Valois 1953-07-25  
 m. Huguette Naud, N.D des-7-Allegresses Trois-Rivieres 1962-10-10  
 m. Francine Gravel, St-Felix de Valois 1983-09-24  
 m. Flore Boulanger, N.D L'Assomption Lafleche 1972-12-09  
 m. Rose Aline Gravel, St-Damien de Brandon 1969-08-09  
 m. Colette Pare, St-Odilon Trois-Rivieres 1958-06-28  
 m. Marie Ange Nadeau, Ste-Melanie 1929-08-28  
 m. Lise Casaubon, St-Cleophas 1985-09-11  
 m. Jeanne Vigneault, Ste-Brigide ... 1923-12-20  
 m. Denise Pare, Ste-Famille Cap de La Madeleine 1951-08-11  
 m. Emilienne Joly, Ste-Elisabeth 1925-02-23  
 m. Yvonne Cambrey, St-Joseph Lowell 1923-02-13  
 m. Pauline Boulet dit Moreau, St-Eugene Cap de La Madeleine 1964-03-30  
 m. Marie Aurea Latour, Notre-Dame de Lourdes Joliette 1938-07-02  
 m. Yvonne Lacroix, Ste-Famille Cap de La Madeleine 1958-09-13  
 m. Marie Lilly Josee Marcotte, St-Simeon St-Hyacinthe 1984-07-14  
 m. Rejeanne Genereux, St-Jean de Matha 1974-07-06  
 m. Albertine Marois, endroit omis 1942-11-28  
 m. Robert Patenaude, St-Germs Mtl 1957-10-14  
 m. Philippe Sauve, St-Eugene Cap de La Madeleine 1960-10-22  
 m. Yvon Sarrazin, St-Cleophas 1940-10-01  
 m. J.Maxime Michel Labrecoque, St-Joseph Lowell Mass. 1919-06-04 ou le 9  
 m. Arthur Henault, St-Cleophas 1932-12-28  
 m. Florent Mondor, St-Cleophas 1949-05-23  
 m. Emilian Brunelle, St-Cleophas 1976-06-12  
 m. Laurent Desrosiers, St-Cleophas 1966-08-06  
 m. Leopold Rondeau, St-Cleophas 1934-07-07  
 m. Alvarez Godin, St-Cleophas 1937-10-23  
 m. Denise Jourdain, Ste-Cecile Trois-Rivieres 1962-07-14  
 m. Therese Dube, St-Jean Baptiste Mtl 1957-02-23

1948-05-26	POLLIER M. Lise Louise
1908-01-01	POLLIER M. Lovette
1917-03-22	POLLIER M. Marthe Cléopée
1926-03-24	POLLIER M. Monique
1945-12-10	POLLIER M. Paulette Claire Louise
1947-02-16	POILLIER M. Solange Ginette
1932-05-18	PONTRIAUD Carmen Yvette
1936-03-15	PONTRIAUD M. Lucile Liliane
1927-02-22	PONTRIAUD Thérèse Rejanne
1921-07-07	POULX Ange Albert
1928-04-20	POULX Thérèse Eliette
1899-02-05	PACINE J. André
1957-10-08	PAUVILLIE J. Louis Michel
1912-08-20	PAUVILLIE Josephine
1912-08-20	PAUVILLIE Josephine
1919-08-20	PAUVILLIE Josephine
1946-07-26	RICHARD M. Eva Rejanne
1954-09-04	RIVEST Louise Marthe Jacqueline Nicole
1956-05-17	RIVEST M. Jeanette Margolaine
1960-08-21	ROBIVILLE J. Sylvain Florian
1963-05-26	ROBIVILLE M. Jacqueline Carmen Liline
1958-07-20	ROBIVILLE M. Yvette Odette
1940-05-09	ROBIVILLE J. Emilien Olivier Roland
1938-11-13	RONDEAU J. Emilien René Gaston
1912-07-10	RONDEAU J. Leopold
1943-07-25	RONDEAU J. Pierre Paul Jacques
1936-07-15	RONDEAU J. Raymond Germain
1948-11-14	RONDEAU J. Robert Harito
1962-06-04	RONDEAU J. Robert Jacques Michel
1908-07-15	RONDEAU M. Anne Blainville
1908-07-15	RONDEAU M. Annette Yvonne
1900-04-27	RONDEAU M. Blanche Elise Lucienne
1938-05-19	RONDEAU M. Françoise Jeanine
1934-07-02	RONDEAU M. Irène Juliette
1936-06-08	RONDEAU M. Jacqueline Yolande
1945-10-21	RONDEAU M. Louise Diane
1941-08-06	RONDEAU M. Marthe Claire Cecile
1940-04-10	RONDEAU M. Rose Eva Huguette
1897-05-18	RONDEAU Omer Olympe
1942-08-21	SARAZIN M. Lucretie Camille
1943-10-02	SARAZIN M. Lucretie Huguette
1963-01-10	TURCOTTE J. Albert Roger
1916-01-05	TURCOTTE J. Cleophas Wilfrid
1925-07-28	TURCOTTE J. Rosaline
1919-10-26	TURCOTTE M. Christiana
1966-11-13	TURCOTTE M. Christiana France
1923-09-16	TURCOTTE M. Reine Helene
1969-05-28	André Ferland, St-Cleophas
1927-07-13	Cuthbert Henault, St-Cleophas
1940-07-14	Bernard Rivinville, St-Cleophas
1926-03-24	Joseph Maurice Desrocher, Ste-Famille Cap de la Madeleine
1947-07-29	Raymond Gagnon, St-Cleophas
1966-05-18	Jacques Cloutier, St-Cleophas
1939-05-06	Harold Bourget, St-Gabriel de Brandon
1957-09-21	Roland Provost, St-Gabriel de Brandon
1947-08-23	Come Rivest, St-Charles de Mandeville
1943-07-03	Jeanne Marie Belanger, Immaculee Conception Mtl
1949-07-02	Harcel Ouhet, St-Irene Mtl
1924-01-28	Julienne Brunelle, Ste-Arne Woodcock R.I.
1990-08-25	Marie Josee Rivest, St-Jean de Matha
1932-12-31	Laurette Roy, St-Gabriel
1966-05-22	Le Agnes Goulet, Cathedrale de Joliette
1967-06-17	Ves Brien, St-Effrem-Jesus Pointe-aux-Trembles
1978-07-29	Vyon Baril, St-Felix de Valois
1984-07-06	Luc Forest, St-Felix de Valois
1984-09-15	Lise Brule, St-Denies de Mandeville
1984-08-11	Sylvain Corriveau, St-Cleophas
1980-08-09	Harcel Couru, St-Cleophas
1963-05-29	Nicole Forest, St-Gabriel de Brandon
1961-07-01	Marthe Gaudry, St-Felix de Valois
1934-07-07	Flore Potier, St-Cleophas
1964-05-30	Marthe Deschamps, St-Gabriel de Brandon
1964-05-23	Lise Galarneau, St-Edouard Mtl
1981-07-14	Marie Claude Olivier, Christ-Roi Joliette
1981-10-24	Lisette Dore, Ste-Cecile Trois-Rivieres
1950-02-02	Jean Alcide Bernier, St-Jacques Mtl
1935-06-29	Arthur Tessier, St-Henri Mtl
1927-10-19	Edmond Bibeau, St-Cleophas
1962-01-20	Michel Granger, St-Cleophas
1959-09-26	Robert Ducharme, St-Cleophas
1959-05-30	Rich Couru, St-Cleophas
1967-06-17	René Rondeau, St-Cleophas
1962-08-11	Claude Piette, St-Cleophas
1962-06-23	Gilles Gaudry, St-Cleophas
1920-06-02	Louisiarne? Godin, endroit omis
1966-07-30	Pierre Laporte, St-Felix de Valois
1965-10-02	Claude Tanguy, St-Felix de Valois
1986-07-05	Lyne Aubin, St-Felix de Valois
1943-09-04	Annette Minville, St-Cleophas
1953-06-13	Gertrude Emery, St-Felix de Valois
1963-12-07	Paul Pepin, Ste-Cecile Mtl
1987-07-11	Jacques Gravel, St-Jean de Matha
1942-07-05	Gerard Preville, St-Damien

## TABLE DES MATIÈRES

<b>Préface du Conseil Municipal</b> .....	1
<b>Mot de Monsieur le curé</b> .....	2
<b>Préambule</b> .....	3
<b>Chapitre I</b> .....	4
• nos ancêtres, divisions des terres, premiers essais de fondation, la fondation.	
<b>Chapitre II</b> .....	14
• la vie religieuse, démographie, la vie scolaire.	
<b>Chapitre III</b> .....	44
• histoire des lots.	
<b>Chapitre IV</b> .....	75
• bureau de poste, la Caisse Populaire, la gare et le chemin de fer, le téléphone, l'électricité.	
<b>Chapitre V</b> .....	86
• les loisirs, les organismes.	
<b>Chapitre VI</b> .....	96
• industries et commerces.	
<b>Chapitre VII</b> .....	108
• vie municipale, faits divers.	
<b>Histoire de Saint-Cléophas de 1980 à 1996</b> .....	137
• <b>Histoire des lots</b> .....	138
• <b>Loisirs</b> .....	148
• <b>Âge d'Or</b> .....	153
• <b>Vie religieuse</b> .....	155
• <b>Conseil municipal</b> .....	160
• <b>Réalisations du Conseil municipal</b> .....	161
<b>Répertoire généalogique</b> .....	167

Editeur en collaboration

Municipalité de St-Cléophas de Brandon  
Société de généalogie de Lanaudière

ISBN: no 2-921246-52-X

- \* 1997 - Municipalité de St-Cléophas,  
750 Principale, St-Cléophas, Qc, J0K 2A0
- Société de généalogie de Lanaudière  
C.P. 221, Joliette, Qc, J6E 3Z6

Tous droits réservés

Bibliothèque nationale du Québec

Bibliothèque nationale du Canada

Dépot légal - 2e trimestriel 1997

Publication No 71





