

(Volume 2)

150^e ANNIVERSAIRE

ALBUM-SOUVENIR DE SAINT-BARTHELEMY

par **FLORIAN AUBIN**, curé.

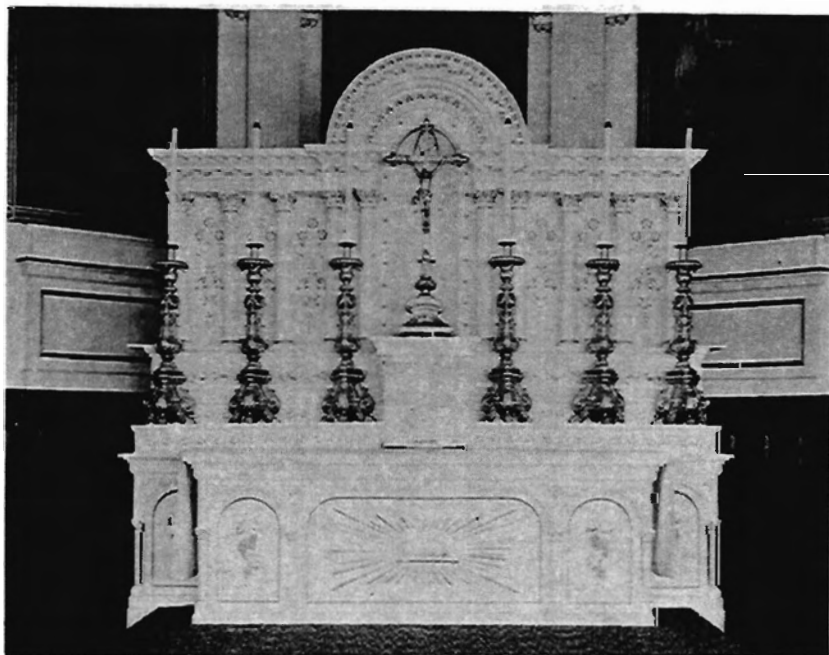

MAITRE - AUTEL DE L'EGLISE (1977).

150e ANNIVERSAIRE

(Volume 2)

ALBUM - SOUVENIR DE

SAINT - BARTHELEMY

PAR FLORIAN AUBIN, CURE.

- 1 — Images d'Hier et d'Aujourd'hui.
- 2 — Festivités du 150e anniversaire.
- 3 — Mariages à St-Barthélemy (1915 - 1977)
- 4 — Témoignages reçus.

ISBN: no 2-9800 346-2-2 tome 1
Dépôt légal - 4e trimestre 1977
Bibliothèque nationale du Québec
Bibliothèque nationale du Canada
Tous droits réservés 1977.

TABLES DES MATIERES

Présentation	3
IMAGES D'HIER ET D'AUJOURD'HUI	
Curé Marcoux, Eglise St-Cuthbert	8
Curé Aubin, Eglise St-Barthélemy	9
Curé Papineau, Manoir Montebello	10
Curé Archambault, Construction de l'église	11
Curé Moreau, Les Zouaves	16
Elèves du Couvent	17
Académie St-Barthélemy	26
Ecole d'Agriculture	38
La Minoterie	46
Reposoirs Fête-Dieu	51
Cabanes à sucre	52
Terre à bois	54
Travaux des champs	56
Attelage d'autrefois	58
Moyens de transport	59
La St-Jean-Baptiste	61
Retraitants	62
Maisons d'époque	65
Le Lac Dupras	68
Le Lac Dubois	73
Le Domaine Desjardins	74
Montée St-Laurent	75
Village de St-Barthélemy	76
Domaine Florent Savoie	78
Camping du Vieux Moulin	79
Le Rang du Fleuve	80
Téléphonistes	84
Le Comité des Fêtes Bonin	88
FESTIVITES DU 150e	
Hôtesse, Messe d'ouverture (31 déc. 1976)	91
Elèves (1977), Activités durant le 150e	96
Soirée canadienne à Sherbrooke (23 avril 1977)	100
Messe et Banquet du 1er mai 1977	102
Publication de l'Histoire de St-Barthélemy	106
Concert d'Aimé Major et Fête des Mères (22 mai 1977)	107
Les Loisirs de St-Barthélemy (1977)	111
Visite aux DOUZE CROIX DE CHEMIN	114
Fête populaire (24 juin 1977) et Théâtre à Sherbrooke	146
Jour du Souvenir (11 septembre 1977)	147
Concert Chant'Ami (16 octobre 1977)	156
Concert Globensky - Laferrière (6 novembre 1977)	160
Maires, Prélats domestiques, Prêtres	162
Noces d'or en 1977, Premier mariage du 150e	168
LISTE COMPLETE DES MARIAGES A ST-BARTHELEMY (1915 - 1977)	171
EXTRAITS DE LETTRES RECUES	195

PRESENTATION

Cher lecteur, cher paroissien,
Cher ancien et ami de St-Barthélemy.

Ce DEUXIEME OUVRAGE sur St-Barthélemy vient compléter "L'HISTOIRE DE ST-BARTHELEMY", publiée en mai 1977, à l'occasion du 150^e anniversaire d'érection canonique de la paroisse de St-Barthélemy fondée le 1^{er} mai 1827.

La première édition de l'Histoire de St-Barthélemy par Florian Aubin, curé, tirée à 1,000 exemplaires, répondait à un désir de la population, puisqu'elle s'est envolée en moins d'une semaine. Une deuxième édition de l'Histoire de St-Barthélemy à 1,000 copies est pratiquement épuisée. Grâce à votre encouragement, près de deux mille volumes sur St-Barthélemy ont été vendus en cinq mois, de mai à septembre 1977. C'est un record de librairie!

Pourquoi une publication NOUVELLE sur St-Barthélemy? La vente rapide de l'Histoire de St-Barthélemy manifeste le grand intérêt des citoyens et des anciens de St-Barthélemy pour leur coin de pays, et m'invite à publier un ALBUM - SOUVENIR, qui sera un supplément à l'Histoire de St-Barthélemy.

Ce nouveau livre présente plusieurs images de St-Barthélemy d'hier et d'aujourd'hui, un compte-rendu abrégé des Festivités du 150^e, et la liste complète des mariages célébrés à St-Barthélemy, de 1915 à 1977.

Les Fêtes du 150^e ont été trop belles et trop grandioses pour s'estomper aussitôt et tomber dans l'oubli. Ce photo-reportage veut prolonger le 150^e dans notre mémoire et le faire connaître à nos descendants. Ce modeste ouvrage veut être une marque de gratitude et un cadeau - souvenir envers toutes les personnes qui ont assuré le succès du 150^e par leur présence, leur dévouement et leur participation.

Reliées à l'Histoire de St-Barthélemy publiée récemment, les photos de ce présent volume forment un tout cohérent et jettent une lumière nouvelle sur différents événements et sur divers aspects de la vie de St-Barthélemy.

LE JOUR DU SOUVENIR, le 11 septembre 1977, nous avons rappelé la mémoire des pionniers et des ancêtres. En publiant la liste complète des mariages célébrés à St-Barthélemy, de 1915 à 1977, je veux rendre hommage aux époux de St-Barthélemy à l'occasion du 150^e. CET INDEX DES MARIAGES, de 1915 à nos jours, constitue LE RECUEIL DE VOS AMOURS et veut commémorer le Grand Jour de vos Epousailles, en l'église de St-Barthélemy.

Puisse cette deuxième publication sur votre paroisse, vous rappeler de nombreux souvenirs et vous apporter d'agréables moments.

Florian Aubin, curé.

Un mot d'histoire, pour situer ce deuxième volume sur St-Barthélemy.

La paroisse religieuse de St-Barthélemy est un démembrement de la paroisse de St-Cuthbert et comprend les anciennes seigneuries de Dusablé et du Petit Bruno. Le décret d'érection canonique de St-Barthélemy date du 1er mai 1827, mais longtemps auparavant, les habitants de Dusablé avaient envoyé des requêtes à l'Evêque de Québec, sollicitant la faveur d'avoir un prêtre résidant et une chapelle qui serait bâtie à mi-chemin entre St-Cuthbert et Maskinongé. (Voir l'Histoire de St-Barthélemy, p. 39). Volume 1.

A titre d'exemple, je publie la première requête connue, envoyée le 4 avril 1796:

I — Requête des habitants d'York et de la Côte St-Joachim.

4 avril 1796

A Sa Grandeur Monseigneur Jean-François Hubert, Evêque de Québec.
La respectueuse requête des soussignés, habitants d'York et de la Côte St-Joachim.

Supplient très humblement.

Qu'il plaise à votre Grandeur de considérer la grande distance de vos suppliants de l'église de la paroisse de St-Cuthbert, où ils sont obligés d'aller ainsi que leurs femmes et enfants.

Ce qui trop souvent les prive de se rendre où leur devoir les appelle, principalement dans le printemps où les chemins se trouvent presque impraticables, et que plusieurs sont éloignés de trois lieux de la dite église de St-Cuthbert.

Ce qui est un obstacle trop grand à surmonter, surtout pour leurs enfants, qui par la grande distance ne peuvent pas se rendre aussi ponctuellement qu'il conviendrait au catéchisme et autres instructions dont ils jouiraient, s'ils étaient à proximité convenable d'une église.

Le tout mûrement considéré, vos suppliants osent "requérer", qu'étant secondés de Messire DeLormier leur curé, que votre Grandeur, toujours sensible à ce qui regarde le salut des fidèles, permettra à vos suppliants de bâtir un presbytère.

En attendant que leurs moyens leur permettent de construire un temple digne du Tout-puissant, dans l'endroit qu'il plaira à votre Grandeur de fixer à cet effet.

En reconnaissance de quoi, vos suppliants ne cesseront de prier Dieu pour la conservation de votre Grandeur et le soutien de notre sainte religion.

(Signatures)

Les susnommés vivement pénétrés du zèle de Monsieur DeLormier leur curé, s'adressent à lui seul pour présenter cette requête à sa Grandeur, persuadés qu'il ne voudrait pas se refuser au bien public.

A York ce quatre avril mil sept cent quatre vingt seize.

Maurice L.D. de Grandons, notaire public.

Bm

I — Lettre du Seigneur Alexandre Cuthbert pour appuyer la requête à Monseigneur Denault, coadjuteur de Québec (résidence à Longueuil)
27 janvier 1799

Berthier 27 janv. 1799

Monseigneur,

Je prends la liberté de vous envoyer une requête de mes habitants de la Seigneurie de la Nouvelle York, vous priant de leur accorder la permission de bâtir un presbytère dans leur paroisse à seule fin de pouvoir instruire leurs enfants à la religion chrétienne.

Vous saurez que c'est une Seigneurie détachée de toute autre et très éloignée de l'Eglise où ils sont obligés présentement à se rendre à leurs devoirs.

C'est pourquoi je vous prierai très humblement de vouloir considérer leurs demandes et leur accorder la permission qu'ils exigent de vous.

La paroisse est très considérable et en état de faire vivre un curé; ainsi Monseigneur, si vous voulez daigner leur permettre de faire cette bâtisse, vous obligerez infiniment celui qui a l'honneur d'être votre très humble et très obéissant serviteur.

Alex.-S. Cuthbert

Les habitants de la Seigneurie de Dusablé sont patients et tenaces. Ils présentent plusieurs requêtes à l'Evêque, en 1796, en 1819, en 1825 et en 1827, avant d'obtenir la fondation de St-Barthélemy. Entretemps, en 1826, une cinquantaine de citoyens suggèrent un projet original et s'engagent, devant notaires, à signer une requête, à l'effet de "**déplacer l'église de St-Cuthbert vers l'est, dans le rang York**", au lieu de diviser la paroisse de St-Cuthbert et de fonder St-Barthélemy".

PROJET DE DEPLACER L'EGLISE DE ST-CUTHBERT

ET DE LA SITUER DANS LE RANG YORK. (1826)

Savez-vous que certains paroissiens de St-Cuthbert voulaient transporter l'église de St-Cuthbert dans le rang York (en 1826)? En effet, ils préféreraient garder St-Cuthbert dans toute son étendue et son intégrité, et déplacer leur église de St-Cuthbert vers le centre du territoire, plutôt que diviser la paroisse de St-Cuthbert et fonder une nouvelle paroisse, soit St-Barthélemy. Les signataires ajoutent: "Si notre requête n'est pas acceptée par les autorités, nous consentons à la division et au démembrement de St-Cuthbert pour la fondation de St-Barthélemy."

Voici le texte de cet acte notarié devant Jean-François Mercure, N.P. F.-X. Brunelle, N.P. daté du 7 avril 1826 à St-Cuthbert:

"Les soussignés propriétaires et tenanciers de la paroisse St-Cuthbert se sont, par devant les notaires publics pour la Province du Bas-Canada soussignés, volontairement obligés comme par ces présentes ils s'obligent de signer à la première requisition de Norbert Eno, écuyer, et Antoine Laurendeau, tous deux résidents en la sus-dite paroisse, à ce présents et acceptant une requête tendant à ce que l'église qui existe actuellement dans icelle paroisse, **soit changée de place**, en érigeant une **au pied du coteau** dans la dite paroisse, à la discrétion de Monseigneur l'évesque et que la paroisse ne soit point en conséquence divisée en deux, ainsi qu'il a été ci-devant demandé, aimant mieux, les dits soussignés, **qu'une seule église soit érigée au pied du coteau** dans la dite paroisse que de diviser la paroisse en deux et bâtir deux églises, pourvu toujours que dans le cas où ils ne pourraient obtenir un tel changement, (quoiqu'ils le croient avantageux pour eux), cela ne puisse préjudicier en aucune manière et empêcher qu'ils n'obtiennent la division de la dite paroisse et s'en tenir pour cet effet aux droits qu'ils ont actuellement, attendu que si ce changement n'a lieu, ils préfèrent que la dite paroisse soit divisée comme étant le seul avantage qui puisse leur rester.

En foi de quoi ceux ne sachant signer, ont fait leur marque d'une croix et ceux le sachant l'ont fait avec nous, notaires à St-Cuthbert le sept avril après-midi de l'an mil huit cent vingt-six, après lecture faite.

Joseph Laferrière	Méthode Bérard	Pierre Grégoire
Antoine Allard	Vve Pierre Denis	Ambroise Lépine
Louis Fauteux	Antoine Denommé	Hyacinthe Goulet
Louis Gagnon	Alexis Denommé	Xavier Bérard
Edouard Marchand	Ch. Denommé	Pierre Provost fils
Frs Rouleau	Vital Laurendeau	Antoine Denis
François Cloutier	Pierre Fauteux	Maxime Beaugrand
Louis Fauteux	Alexis Denis	Joseph Denommé
Joseph Brûlé	Augustin Caron	Pierre Denommé
Ambroise Fauteux	Alexis Laferrière	François Crochetière
Alexis Thomas père	François Sylvestre	Isidore Délisle
Joseph Thomas	Joseph Fauteux	Joseph Denis
Joseph Sylvestre	Antoine Rouleau	Joseph Cloutier
Charles Gravelle	Xavier Plante	Antoine Laurendeau
Augustin Carpentier	Alexis Thomas fils	<u>Norbert Eno</u>
François Laferrière	J.-Bte Denommé	J.F. Mercure, N.P.
Norbert Bérard	Joseph Sylvestre fils	F.-X. Brunelle, N.P.

Cet acte notarié du 7 avril 1826 n'a pas eu de suite. La requête du 10 janvier 1827, appuyée par 181 signatures, a été reçue par l'Evêque de Québec, Mgr Bernard-Claude Panet, qui a signé le décret d'érection de la paroisse de St-Barthélemy le **1er mai 1827**. (Voir l'Histoire de St-Barthélemy, p. 43). Volume 1.

UNE PHOTO : MILLE MOTS !

Prêtre en paroisse depuis trente ans, j'ai eu la joie de rencontrer des centaines de familles, et comme on le fait entre parents et amis, après quelques visites d'amitié, plusieurs paroissiens m'ont ouvert leur album et montré "leur trésor". En regardant ensemble les photos les unes après les autres, des parents et des grands-parents m'ont parlé avec émotion de leur enfance, de la vieille maison paternelle, du pays natal...

Ce qui va illustrer le mieux l'Histoire de St-Barthélemy, ai-je pensé, ce sont des photos anciennes faisant revivre les temps passés, et des photos plus récentes concernant St-Barthélemy et les festivités du 150e. Il y a des moments où l'on vit plus intensément, où, plus que d'habitude, on a le coeur comme une maison chaude, remplie de monde et de souvenirs.

On dirait que toute la place est aux retrouvailles et à la fête. On connaît des événements de tout genre, des anniversaires, et justement, la photo veut emporter avec nous et conserver des "morceaux" de la Fête, de l'Évènement...

Les Festivités du 150e doivent se prolonger et connaître un lendemain. Ce photo-reportage marque la clôture des Fêtes du 150e et veut être "un CADEAU DE NOEL 1977", offert à tous les paroissiens, aux anciens et aux amis de St-Barthélemy. Un cadeau pour la vie! Un cadeau fascinant pour les doyens, les adultes et les jeunes!

Les photos de famille, de paroisse, d'école, de couvent, des photos parfois jaunies, écornées, expliquées et commentées par les plus vieux, prennent une saveur nouvelle et nous racontent toute une période de la vie, une tranche de vie paroissiale, une histoire faite de travail, de projets, de larmes et de bonheurs.

Toutes ces photos conservées au fond d'un tiroir, parfois dans une simple boîte en carton, ou dans un album de luxe, deviennent éloquentes et prennent du prix, une fois publiées à l'occasion du 150e, car elles passent à la postérité et demeurent le "souvenir tangible" le plus parfait de nos devanciers, le portrait le plus fidèle du passé.

Nos ancêtres ont tissé "de l'étoffe du pays"; ils ont tissé aussi des liens de parenté, des liens d'amitié; ils ont tissé la riche étoffe de leur vie, au métier de leurs amours. La publication des mariages veut mettre en lumière la richesse et l'importance de vos amours.

En effet, après avoir célébré LE JOUR DU SOUVENIR, le 11 septembre 1977, en hommage à nos pionniers, j'ai voulu publier "LE RECUEIL DE VOS AMOURS", la liste complète des mariages à St-Barthélemy, de 1915 à 1977, pour rappeler le nom de tous ceux et celles, qui, un jour, ont décidé de bâtir un foyer et de continuer la lignée des ancêtres.

Honneur et gloire à tous ces LAIQUES, à tous ces époux, à ces parents qui prolongent la vie à St-Barthélemy et préparent ainsi le 200e, le 500e anniversaire...

Regardons ensemble cet ALBUM PAROISSIAL pour re-découvrir et mieux connaître encore ce beau coin du Québec: St-Barthélemy!

Décembre 1977

Florian Aubin, curé.



M. Frs-Xavier Marcoux était curé de St-Cuthbert depuis 1819 et desservant de la Seigneurie de Dusablé, avant de devenir le PREMIER CURE de Saint-Barthélemy en 1827.

La photo ci-contre date de 1900 et montre l'église de St-Cuthbert commencée en 1875 et achevée en 1879.





M. Florian Aubin, curé de St-Barthélemy depuis 1972. Durant son terme, les paroissiens restaurent l'église et célèbrent le 150e anniversaire de fondation de St-Barthélemy.

Ci-contre: L'église de St-Barthélemy bâtie en 1866 d'après les plans de Victor Bourgeau.

La paroisse de St-Barthélemy, fondée en 1827, comprend les anciennes Seigneuries de Dusablé et du Petit Bruno.

Le territoire actuel de St-Barthélemy faisait partie de la paroisse de St-Cuthbert avant 1827. Le rang du Fleuve était desservi par Berthier et Maskinongé.





**Ls - Joseph Papineau
(1786 - 1871)**



**Abbé Toussaint - Victor Papineau
Desservant de Montebello en 1835
Curé de St-Barthélemy (1850 - 1861)**



**Salon doré du Manoir Papineau à Montebello, bâti en 1850.
Les deux frères Louis - Joseph et Toussaint - Victor se sont rencontrés
plusieurs fois, soit au Manoir à Montebello, soit au Presbytère de
St-Barthélemy.**



**M. Urgel Archambault
(1861 - 1879)**

Incendie de l'église le 14 novembre 1865. M. le Curé Urgel Archambault fait part de son chagrin à Mgr Ignace Bourget, évêque de Montréal. "J'ai besoin de bénédictions... Nous sommes dans l'étable de Bethléem..."

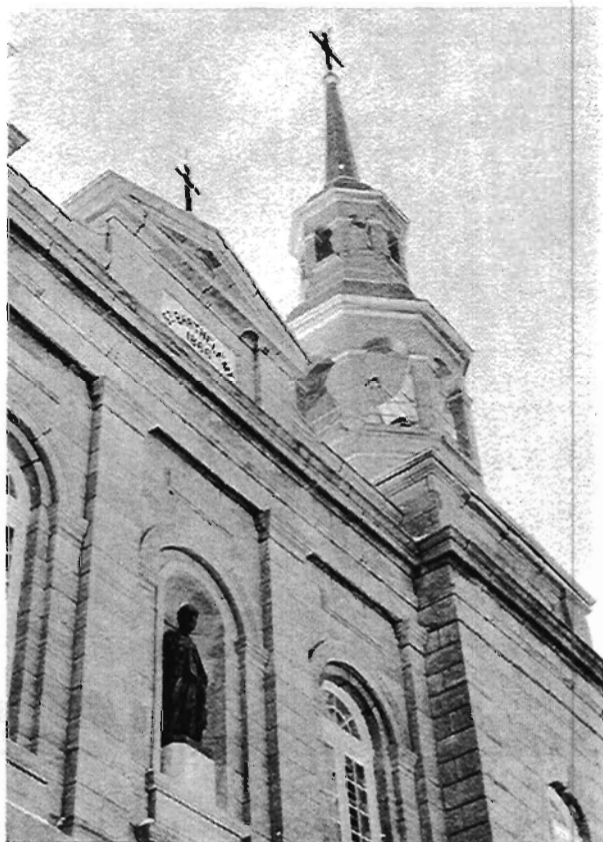

On décide de reconstruire. Les plans et devis sont de Victor Bourgeau architecte et l'entrepreneur est Zéphirin Perreault. (1866).

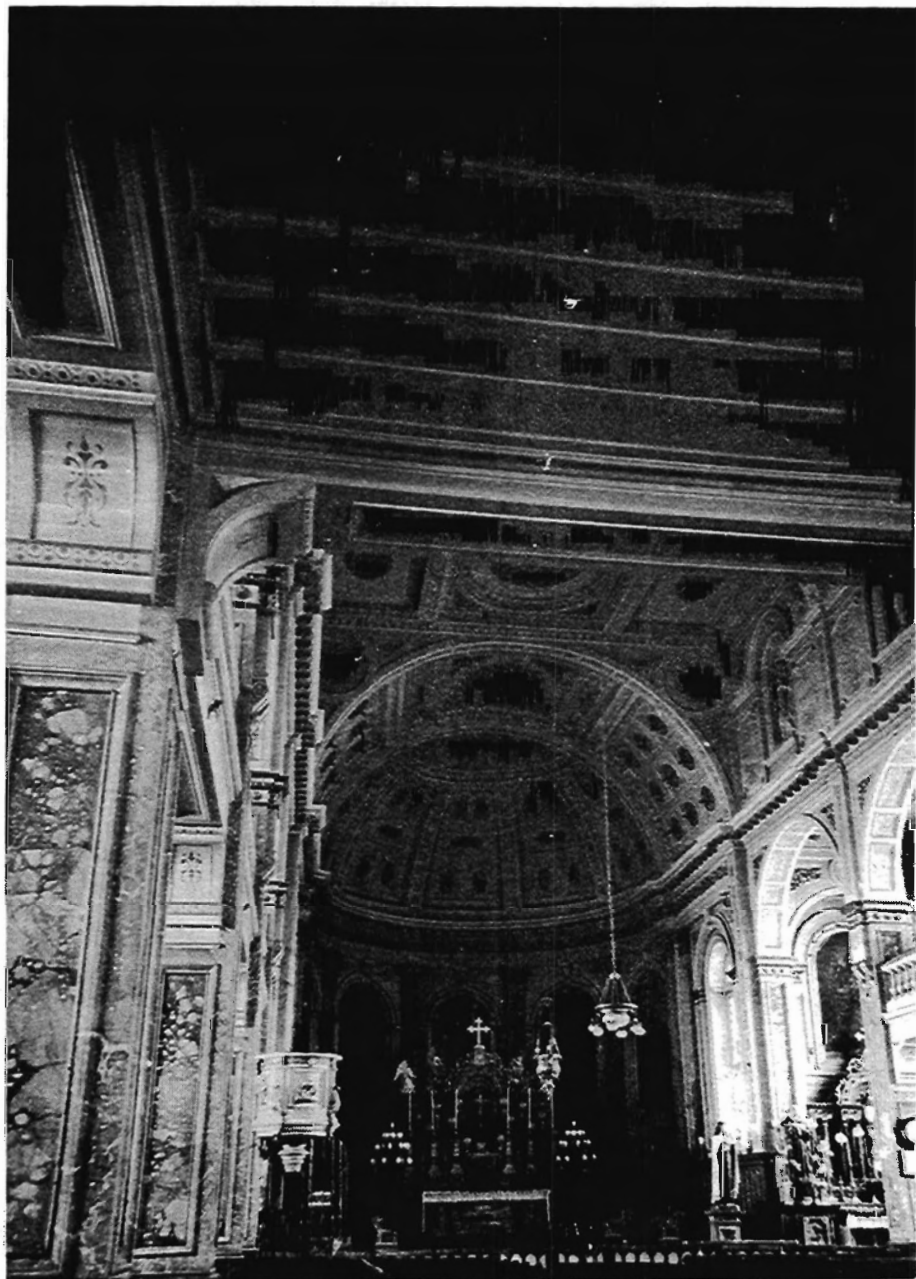

Intérieur de l'église de St-Barthélemy (1930).



Intérieur de l'église de St-Barthélemy (1930).

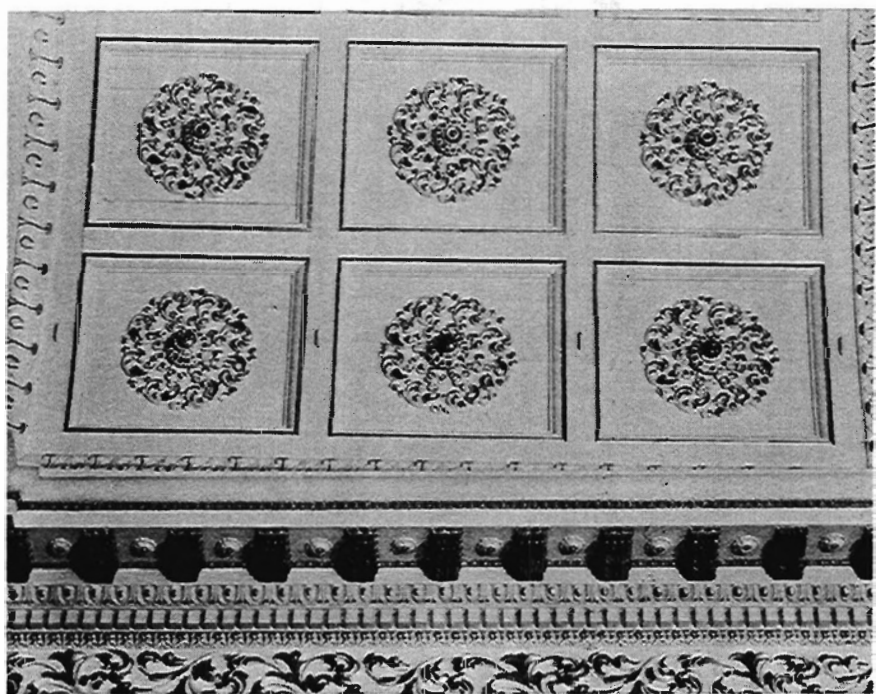
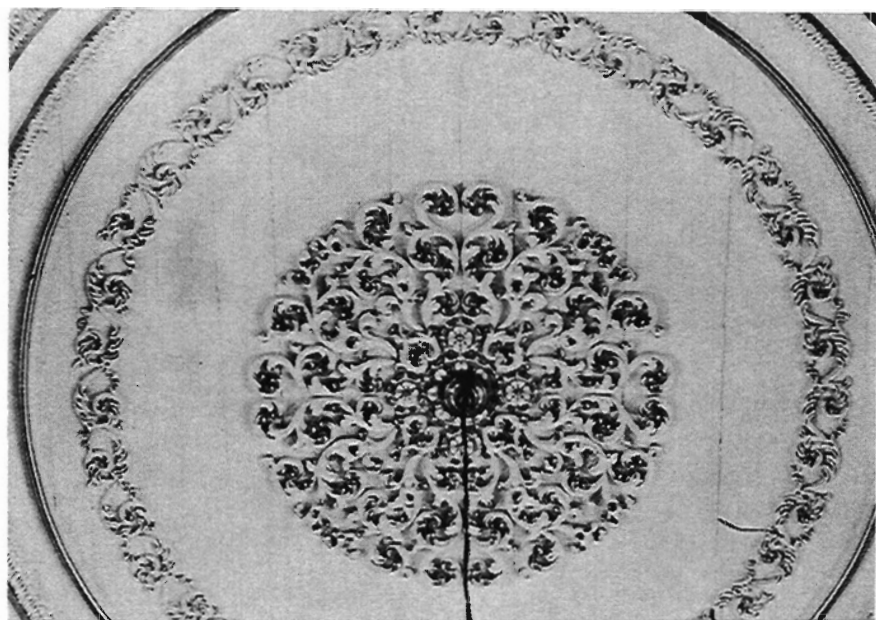

Décoration de la voûte (nef et sanctuaire) en 1977.



Intérieur de l'église de St-Barthélemy en 1977.



**M. Louis-Edmond Moreau
(1879 - 1893)**

M. le Curé Edmond Moreau a été aumônier des Zouaves canadiens à Rome en 1868 - 69. Par la suite, on a fondé les Zouaves pontificaux, en souvenir des "vrais Zouaves" qui avaient combattu sous les armes de Pie IX.

M. le chanoine Moreau s'intéresse à la question scolaire et invite les Clercs-de-St-Viateur et les Religieuses des Saints Noms de Jésus et de Marie.



Voici un Congrès de Zouaves en 1927. On se rappelle le costume-uniforme, l'excellente tenue, les défilés, les concerts de clairons.



Personnel du Couvent (1937)



Couvent St-Barthélemy (1901)

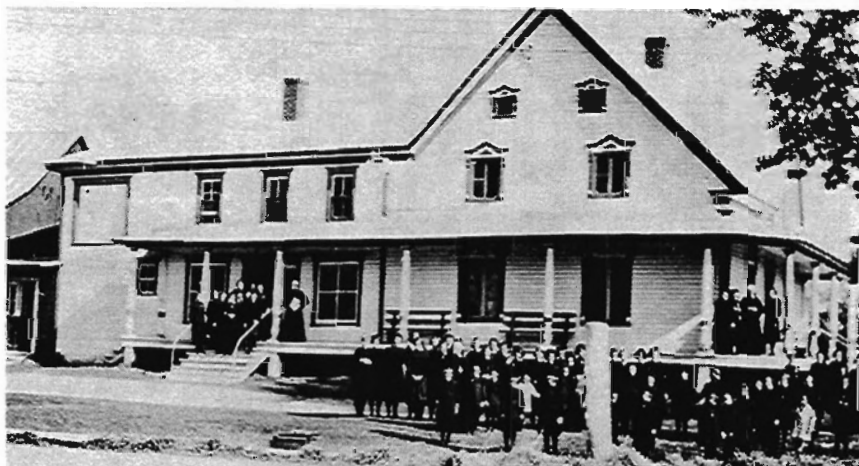

Haut: L'avant-garde des maternelles (1928)!
Centre: Reines de mai (1931).
Bas: Couvent temporaire chez Mme Olivier Dumontier (1939).



Haut: Elèves du Couvent (1929)
Milieu: Elèves de musique (1931)
Bas: 3e et 4e année (1937)



Couvent de St-Barthélemy (1932)



Haut: 5e et 6e année (1937 - 1938)
Bas: 7e année (1937 - 1938)



COUVENT DE ST-BARTHELEMY (1938)

Haut: 5e année;

Centre: 6e année

Bas: 8e, 9e et 10e année



Haut: Elèves de 7e année (1938 - 1939)
Milieu: Reines de Mai (1941 - 1942)
Bas: Elèves (1943)



Haut: 4e année (1962)
Centre: 1ère année (1962)
Bas: 1ère année (1953)

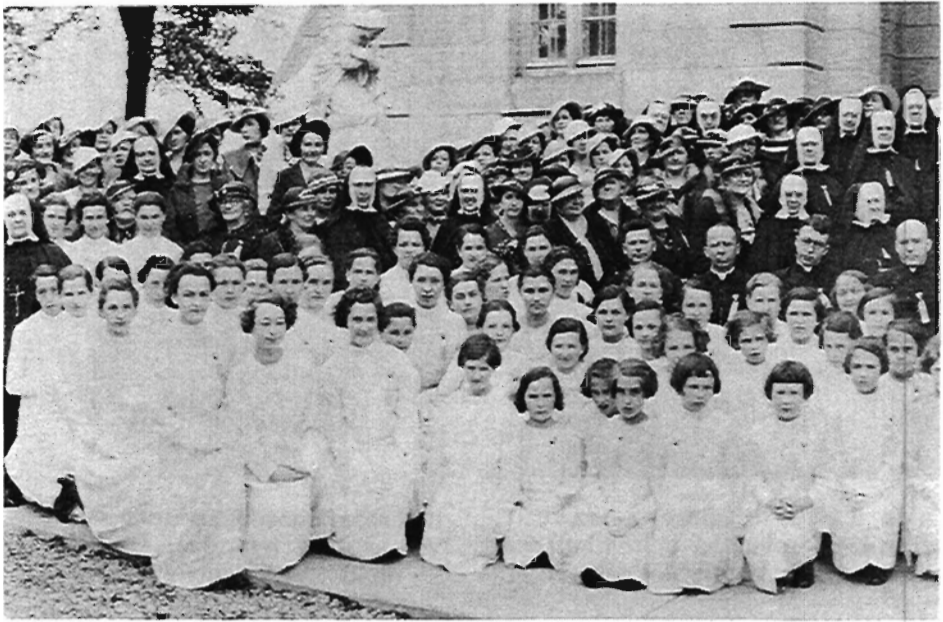

**CONVENTUM au couvent de St-Barthélemy (15 juin 1935)
Plus de 500 anciennes répondent à l'appel.**



**R. P. Cyrille Beaudry, c.s.v.,
supérieur provincial à la fondation
de l'Académie de St-Barthélemy.**



**R. Frère Henri Laferrière c.s.v.
Premier directeur de l'Académie
de St-Barthélemy (1884).**

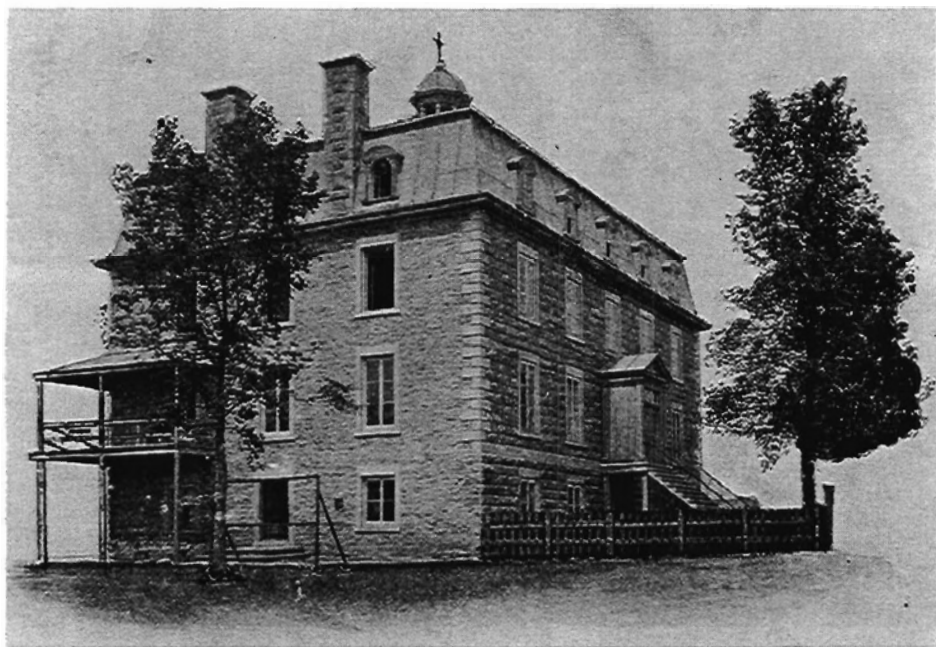

Académie de St-Barthélemy (1884).

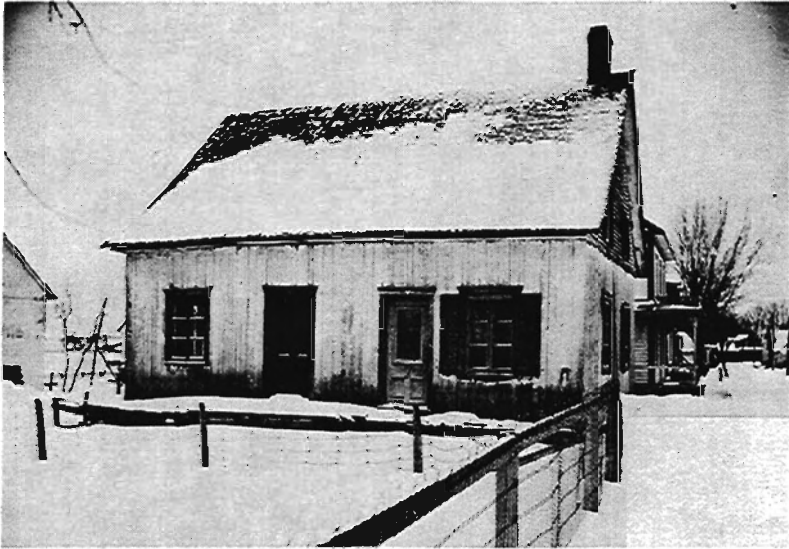

**Ecole - modèle construite sur la Côte York en 1864.(Cadaste no 445)
Cette école fut transportée en 1885 près du collège pour les externes.**

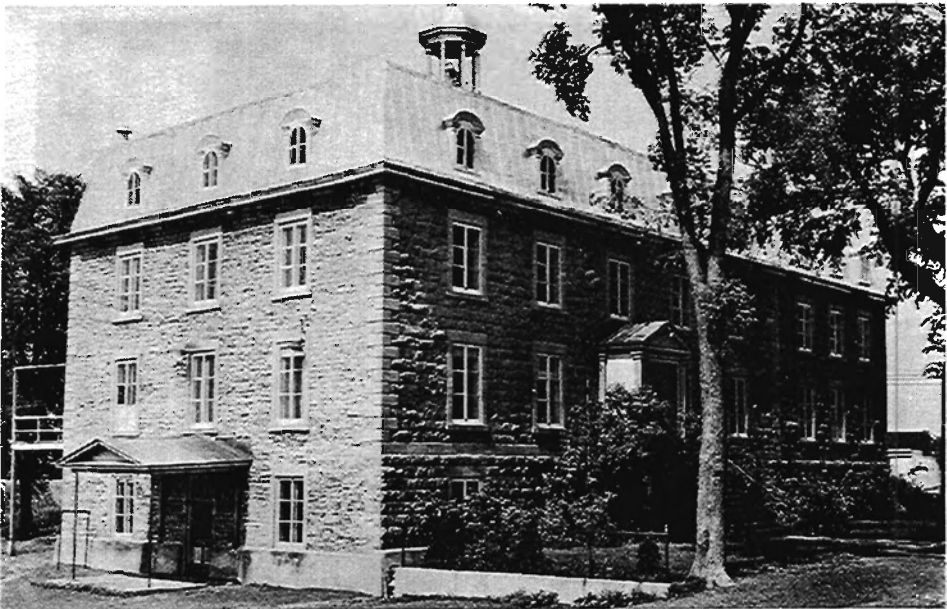

Académie de St-Barthélemy agrandie en 1914.

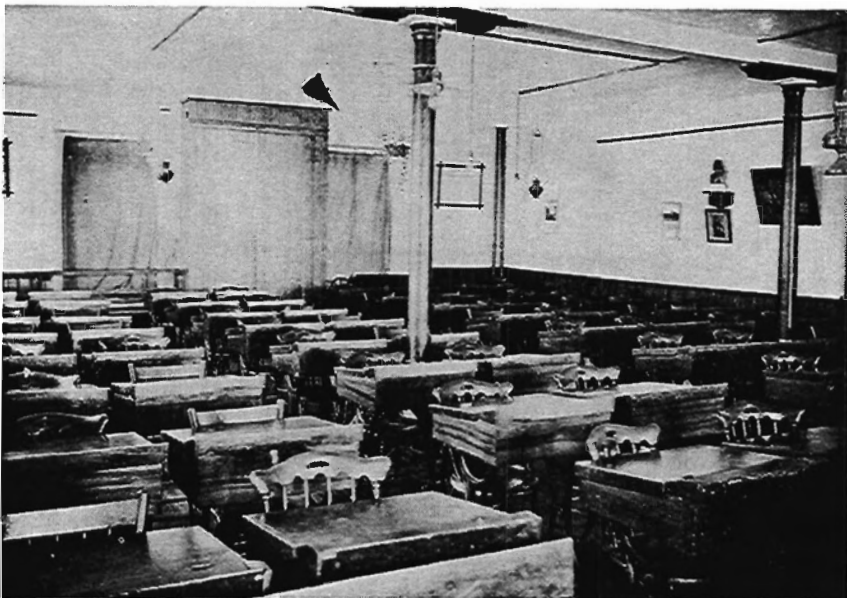

Académie St-Barthélemy (Salle d'étude) 1915.

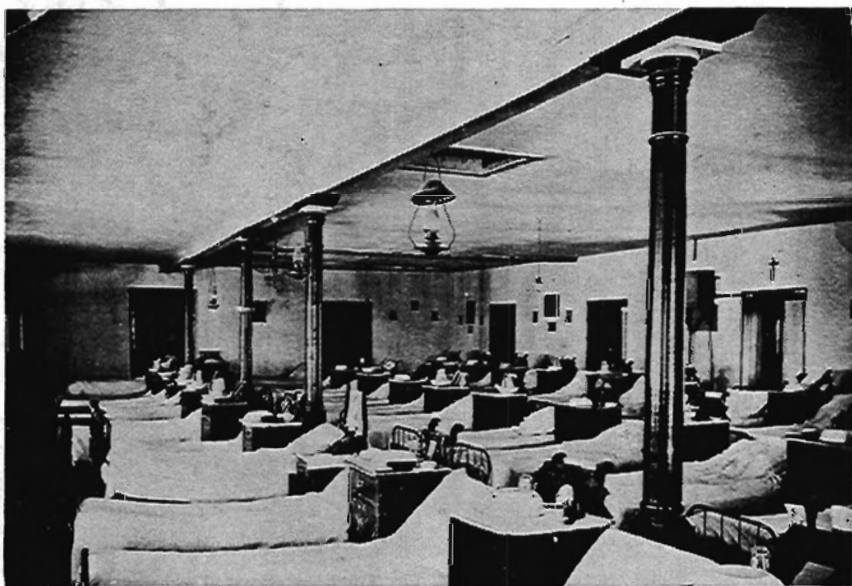

**Dortoir de l'Académie St-Barthélemy (vers 1915)
Eclairage à la lampe.**

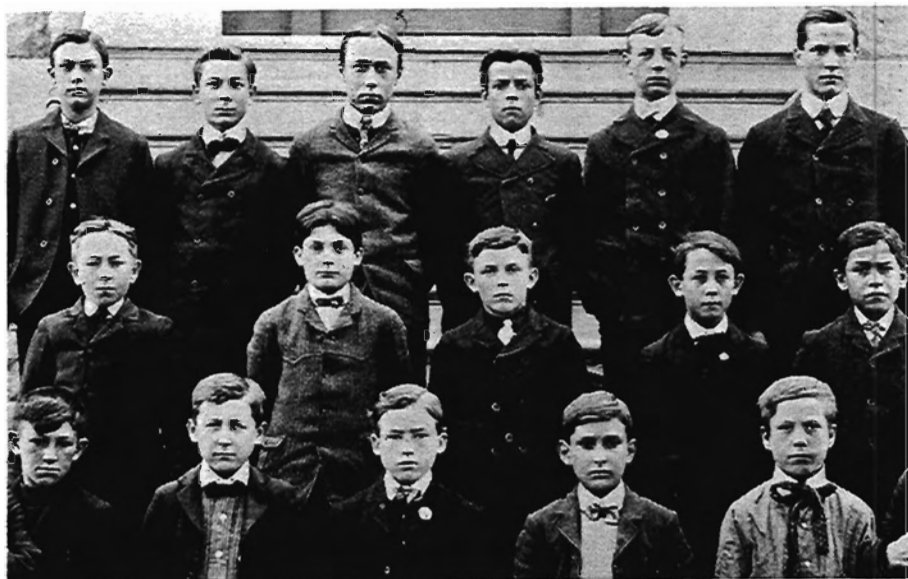

Académie St-Barthélemy (1909 - 1910).



Académie St-Barthélemy (1912 - 1913).

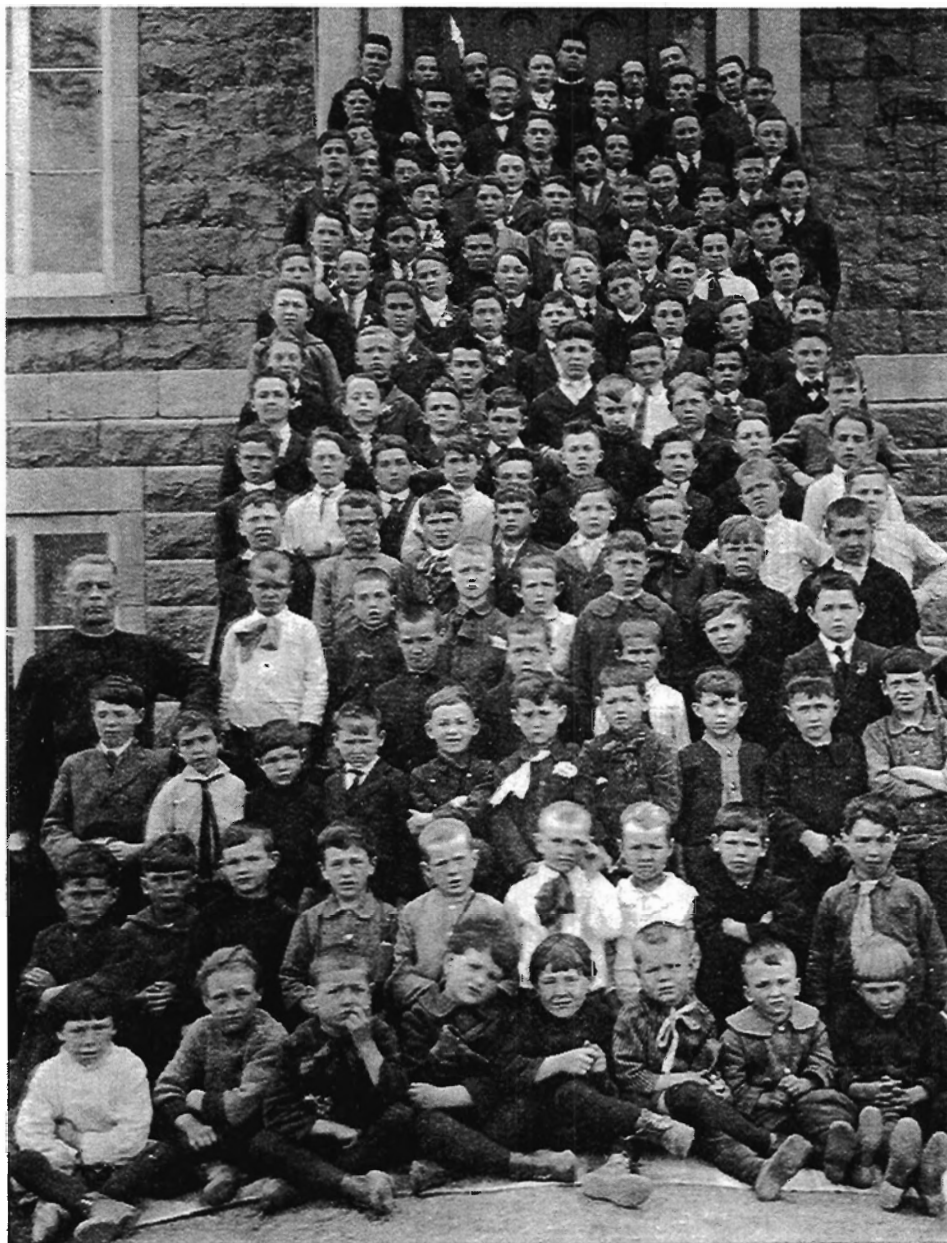

Académie St-Barthélemy (1920 - 1921).



Académie St-Barthélemy
Haut: 4e année (1928).
Bas: 1ère et 2e année (1925).



Haut: Comité des Jeux (1931 - 1932).
Bas: 1ère et 2e année (1930 - 1931).



Haut: 6e année (1932).
Centre: 1ère, 2e et 3e année (1940 - 1941).
Bas: 3e, 4e et 5e année (1945 - 1946).



Académie St-Barthélemy:
Haut: 5e année (1933); Centre: 6e année (1933); Bas: (1941).



Académie St-Barthélemy (1934)



Académie (1938)



Haut: Club de hockey (1945).
Milieu: Académie St-Barthélemy (1950).
Bas: Académie (1923).

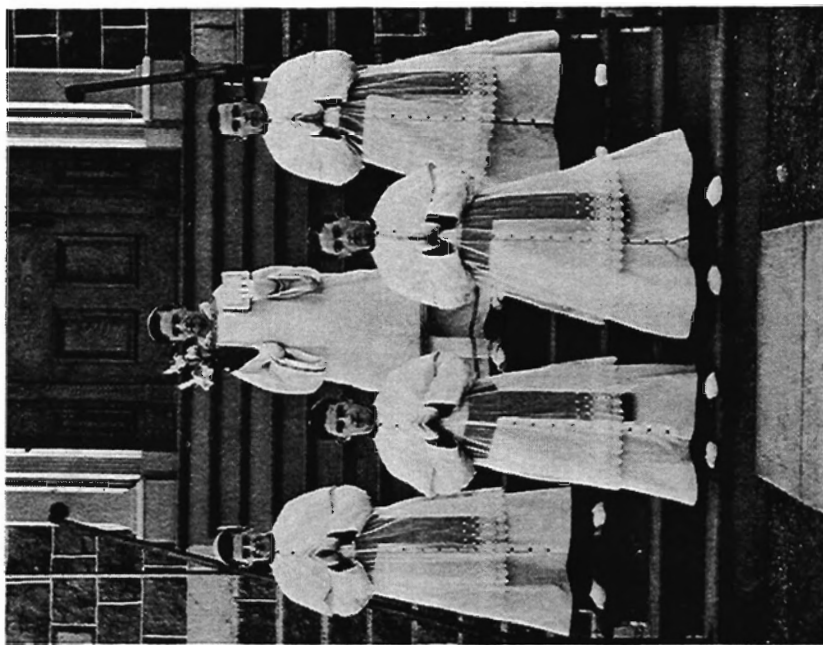
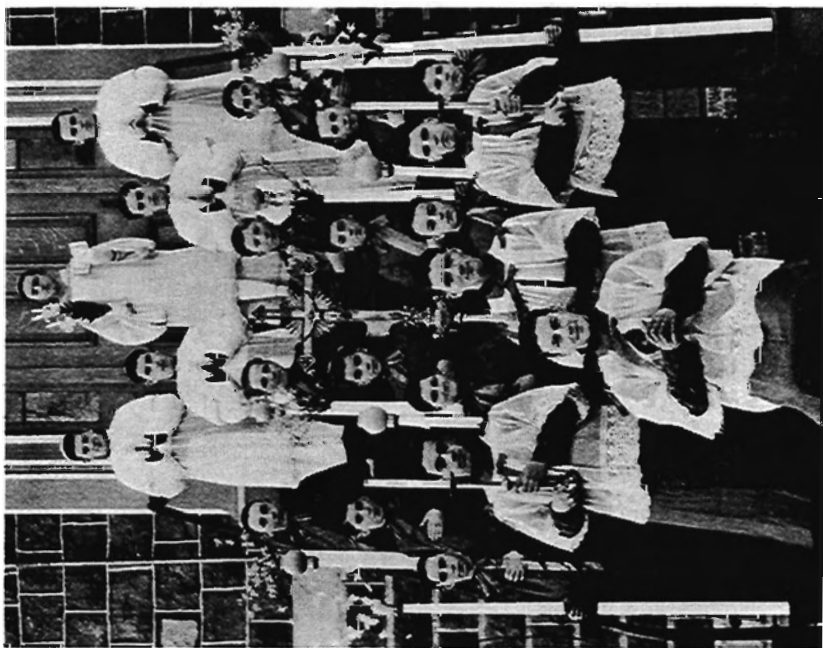

(Service de l'autel) Académie St-Barthélemy (C.S.V.)

ÉCOLE RÉGIONALE D'AGRICULTURE



M. J. F. Fournier
PRÉSIDENT DU COMITÉ



M. Louis Lemaire
VICE-PRÉSIDENT



P. P. Langevin
DIRECTEUR



P. B. Perrault
PROFESSEUR



R. Fr. Athias
PROFESSEUR



H. Bouchette
VICE-PRÉSIDENT



J. F. Gosselin
PROFESSEUR



M. André Gagnon
VICE-PRÉSIDENT



GERARD RICARD
VICE-PRÉSIDENT



CLAUDE MELANÇON
VICE-PRÉSIDENT



N. CHAMPAGNE
VICE-PRÉSIDENT

1948 ST-BARTHELEMY

VERS DE NOUVEAUX SOMMETS 1949



V. VALOIS



M. CARON



L. RICARD



G. MASSE



G. MARTIN



H. René Dumas
DIRECTEUR ADJUTANT



H. ROCH



L. RIVEST



J. DESROCHERS



D. FOREST



R. GAGNON



J.-P. MAILHOT



J. LEGAULT



G. LAPORTE



B. CLEMENT



L. CORBIN



G. GUILBAULT



R. HETU



C. LACOMBE

OAH

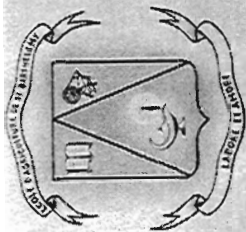

COURS

MENAGER AGRICOLE

SAINT-BARTHELEMY

1^{ere} PROMOTION

Quissantes 1958



Richard Stenhouse
at 1^{ere} promotion

Simon Lumbert
at 1^{ere} promotion

Alex. Ferrary
at 1^{ere} promotion

Henri Lumbert
at 1^{ere} promotion

Lise R. Lumbert
at 1^{ere} promotion

Gloria Compoint
at 1^{ere} promotion

Antoine R. Lumbert
at 1^{ere} promotion

Yveline T. Lumbert
at 1^{ere} promotion

Christine B. Lumbert
at 1^{ere} promotion

Gloria Compoint
at 1^{ere} promotion

Mc. Christian Ferrary
at 1^{ere} promotion

Fran. Christian Ferrary
at 1^{ere} promotion

Richard Compoint
at 1^{ere} promotion

Mc. Christian Ferrary
at 1^{ere} promotion

Christine B. Lumbert
at 1^{ere} promotion

Yveline T. Lumbert
at 1^{ere} promotion

Alice R. Lumbert
at 1^{ere} promotion

All-Direction

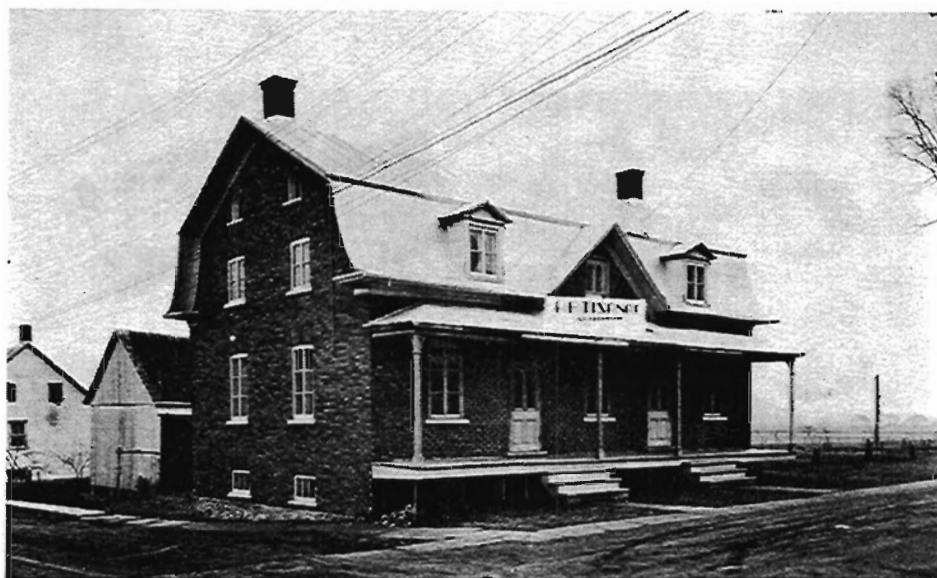

La vieille maison de l'Artisanat, qui servait d'atelier aux élèves de l'École d'Agriculture de St-Barthélemy depuis 25 ans, a été démolie en 1959.



Pavillon du Génie rural, en construction (1959).



**Le Nouvel Atelier (75 pieds X 40 pieds) à 2 étages,
en construction (1959).**



**Inauguration du Nouveau Pavillon du Génie rural de l'École d'Agriculture
de St-Barthélemy. (22 novembre 1959).**

**On reconnaît M. Edgar Roy, maire; Son Exc. Mgr J.-Arthur Papineau, évê-
que de Joliette; Mgr Ls-Ph. Lamarche, curé; M. Jean Roy, président de la
Commission scolaire.**

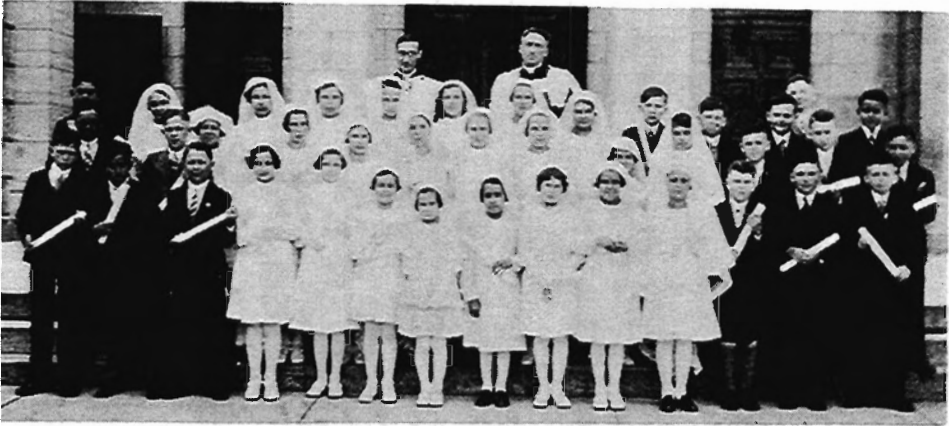

Communion solennelle (1938).
MM. les vicaires Prosper Lafortune et Mathias Robert.



La Jeunesse Agricole Catholique (J.A.C.) 1941.

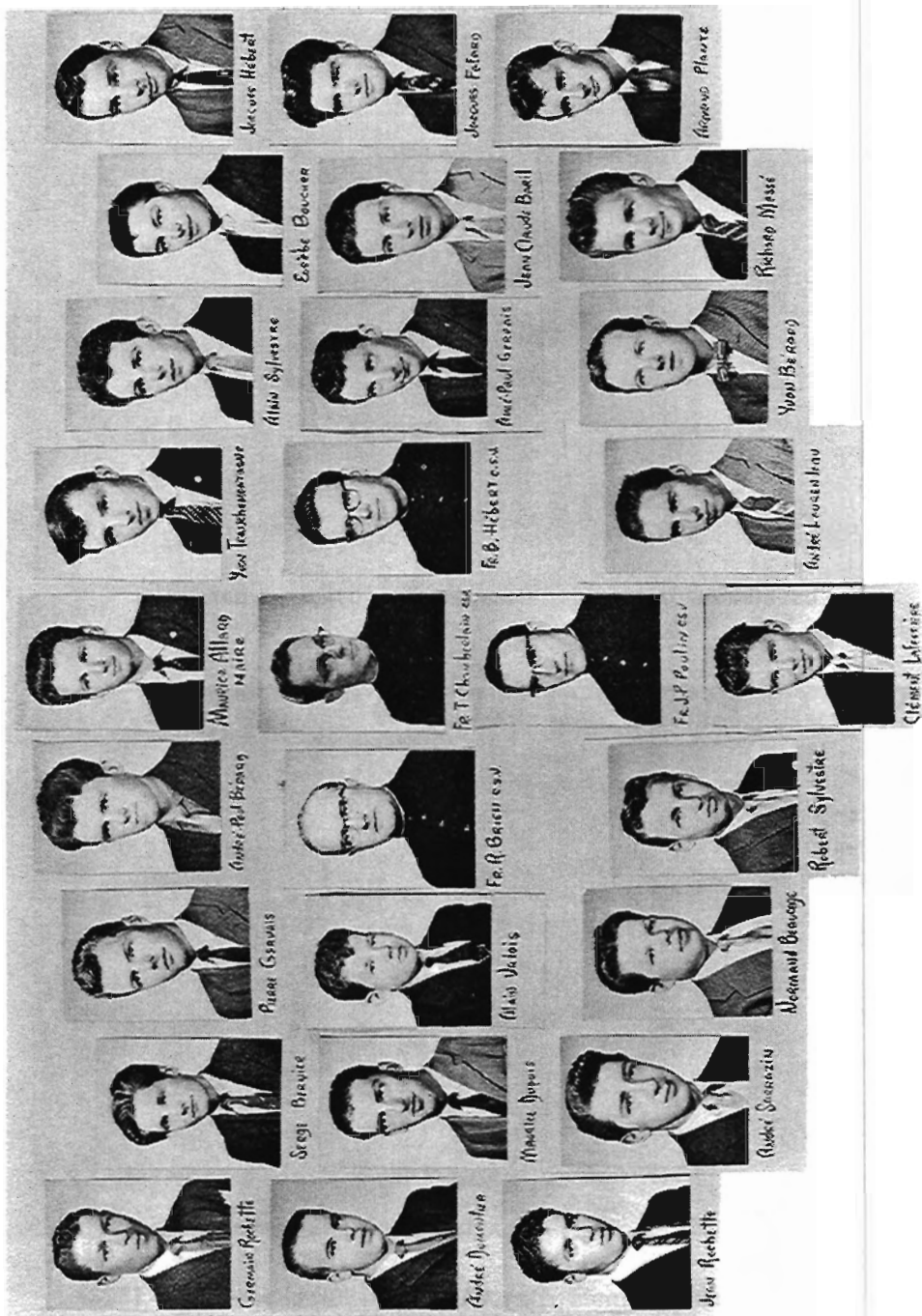

Ecole Dusablé à St-Barthélemy (1960 - 1961).
 Dernière année sous la Direction des Clercs de St-Viateur.



Les élèves partent en vacance. On voyageait par train.



C.N.R. — Déchargement d'un WAGON de Broche à foin. (1923).
(à St-Barthélemy)



"On attend le Train".
Gare du C.P.R. à St-Barthélemy (1920).



Haut: La Minoterie St-Laurent communément appelée "La Cannerie",
propriété du Notaire J.-A. Barrette (1918).
Bas: Le Moulin à scie de MM. Rouleau et Dumontier (1921).

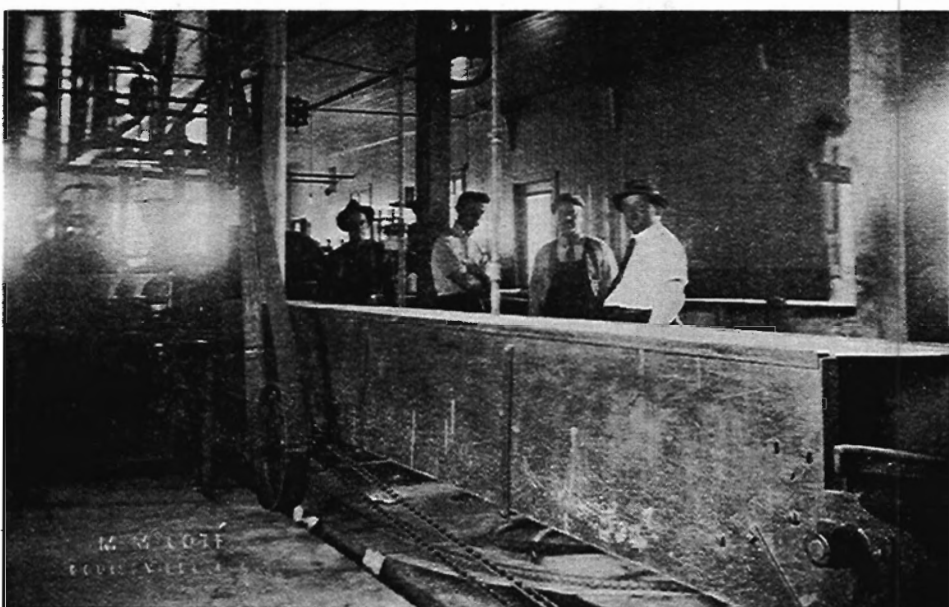
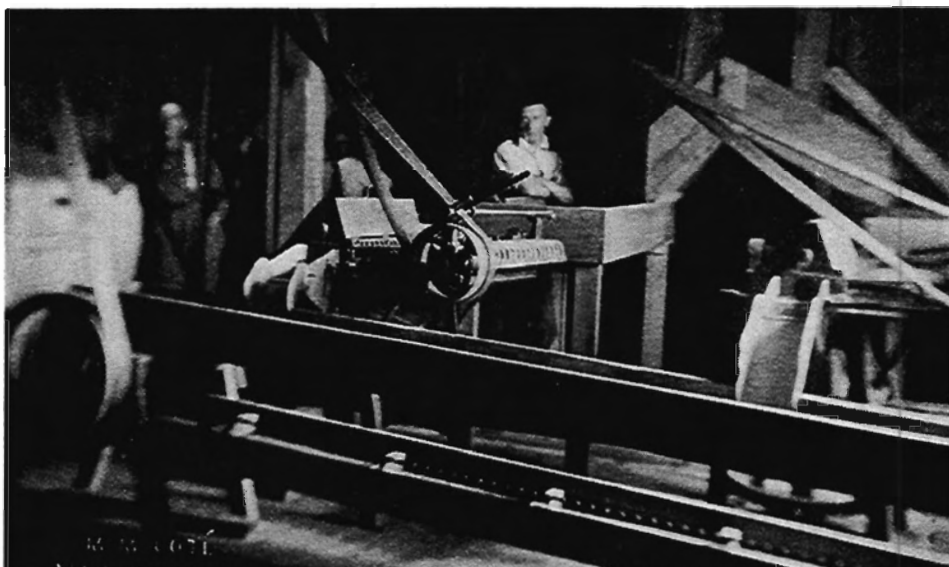

**Intérieur de la Minoterie St-Laurent ou cannerie
M. le Notaire Barrette au premier plan (1918).**



INCENDIE. — Le 22 mai 1922, un violent incendie réduisit en cendres le moulin à scie Dumontier, le moulin à farine et la "Cannerie" du Notaire Barrette.

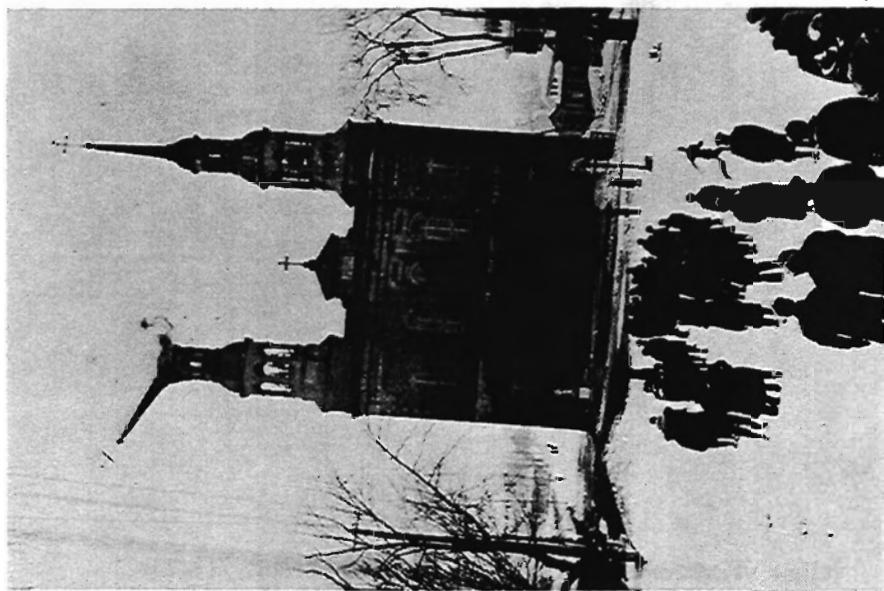

**Clochers détruits lors de l'incendie
du couvent (19 fév. 1939).**

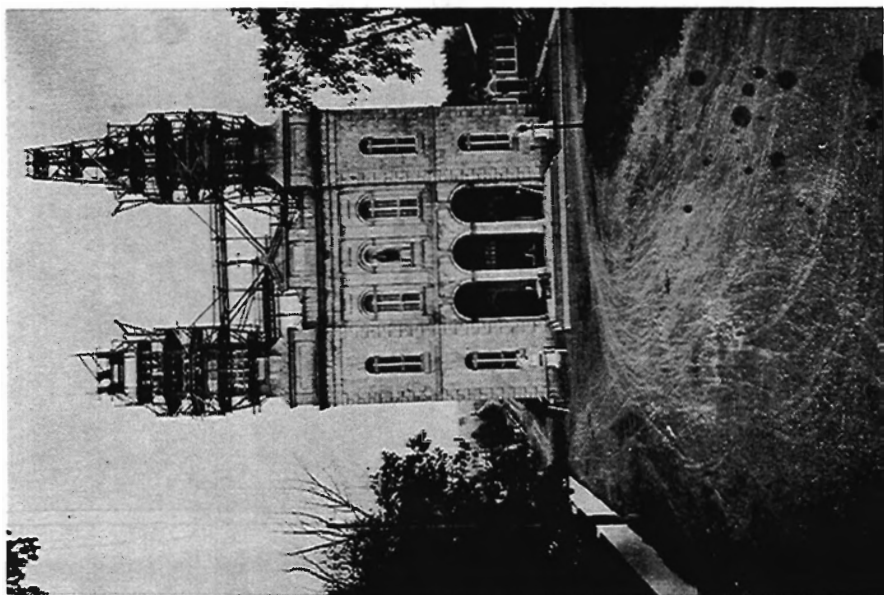

**Clochers en reconstruction
(juin 1939).**

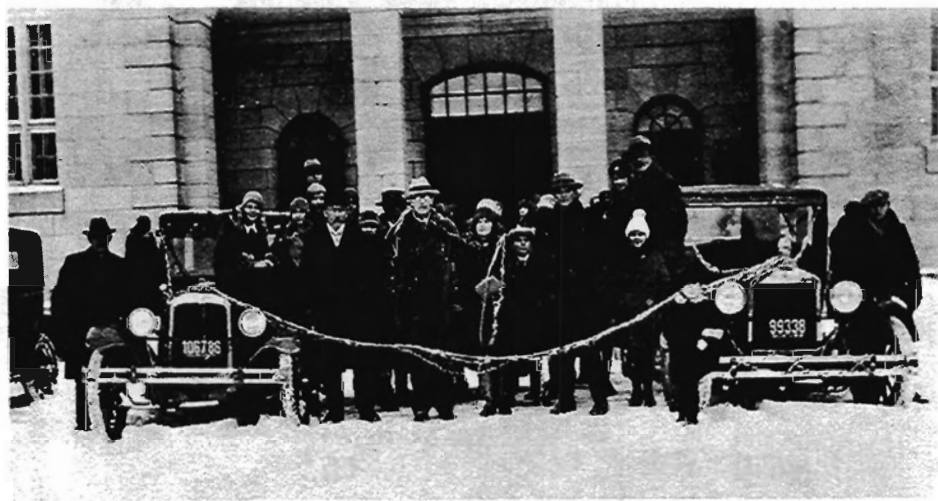
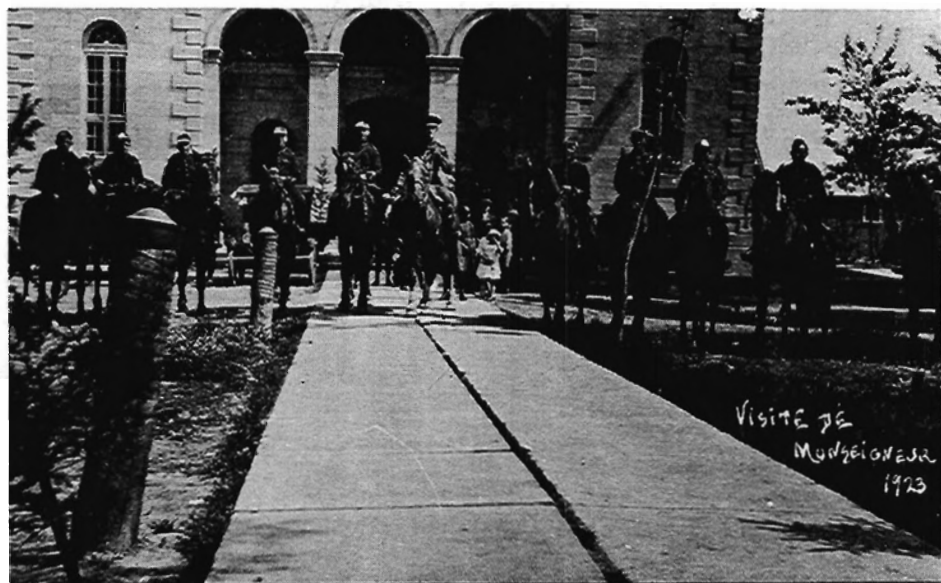

**Haut: Visite de Mgr l'Evêque à St-Barthélemy (1923).
On lui fait une escorte d'honneur à cheval.
Bas: Mariage d'époque (Décembre 1929).**

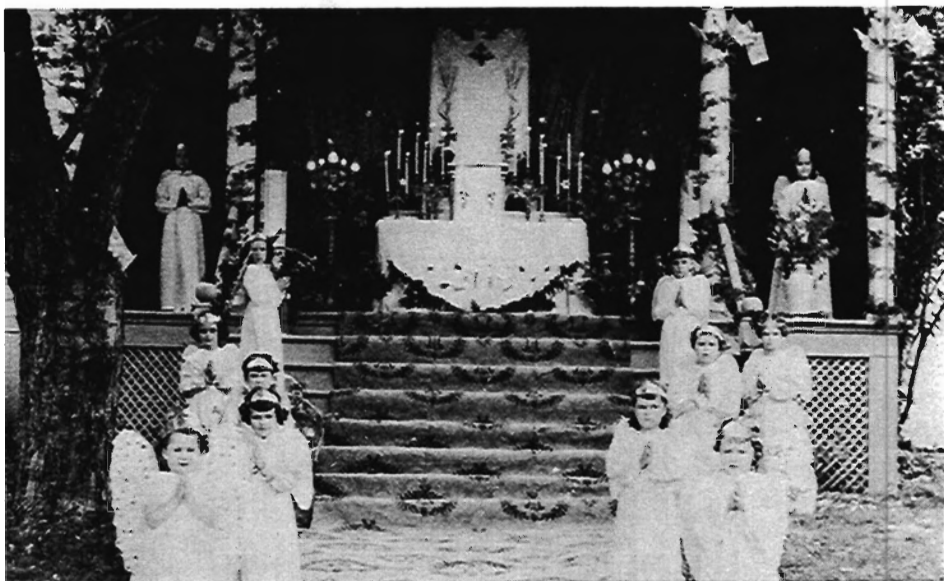

Haut: Reposeur de la Fête-Dieu, chez M. Georges Rousseau (1954).
Bas: Reposeur de la Fête-Dieu, chez M. René Michaud, (1955).



Les propriétaires d'érablières font la joie des visiteurs, des parents et amis. (1921). A St-Barthélemy.

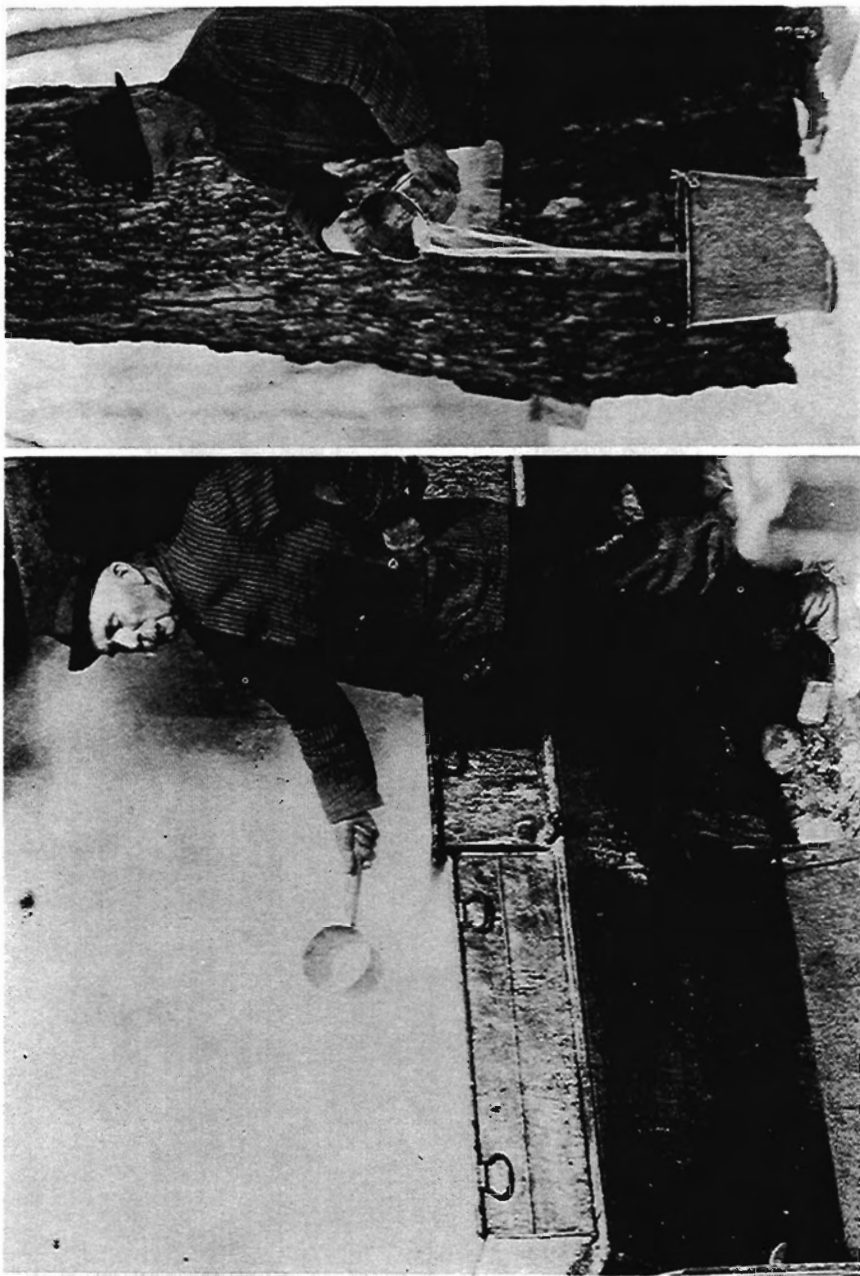

**M. Louis Pépin, à la cabane à sucre (1910).
Ancien maire et père de Mme Wilfrid Lacharité.**



Plusieurs générations de Québécois ont manié la hache et le "godendard". MM. Horace et Horatien Dupuis, et M. Léopold Morand.



En revenant de la "terre à bois", sur une charge de billots!
(La famille Allard). (1927).

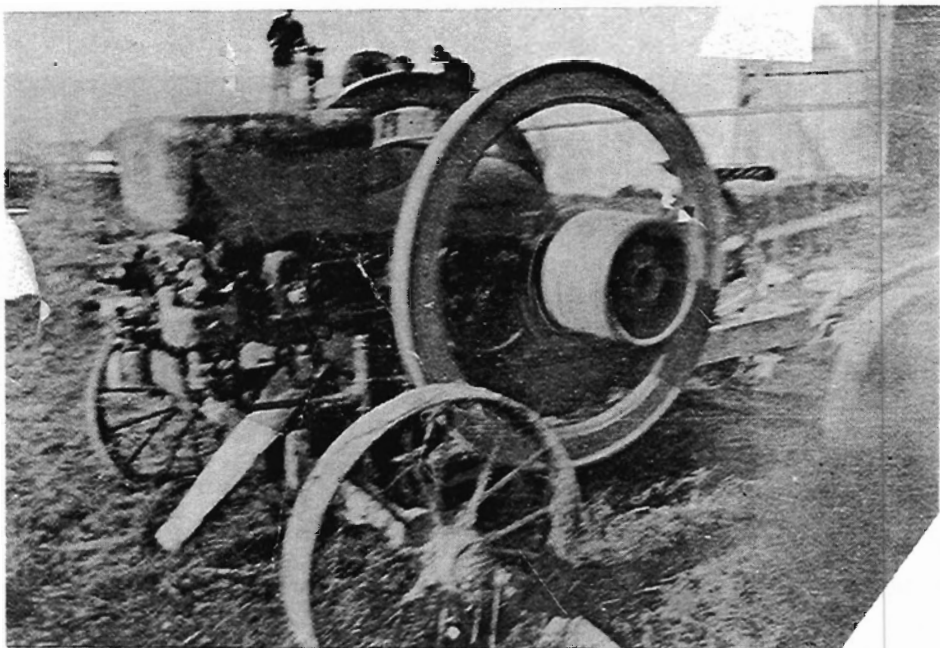

La mécanisation des fermes!
Le sciage du Bois de corde, chez M. Wilfrid Brunette (1915).

**Nos amis les chevaux! avant l'arrivée des tracteurs.
C'était le bon temps!**



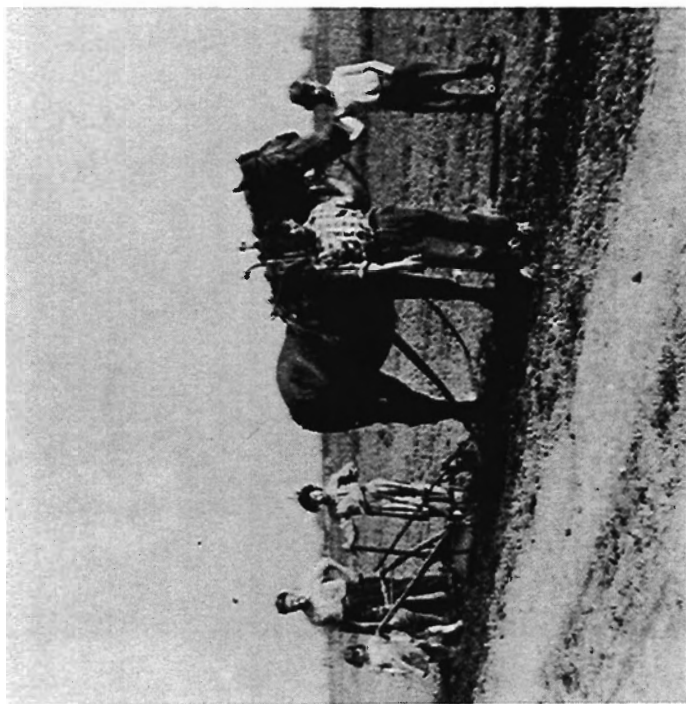

**On arrache les patates.
Toute la famille y participe.**

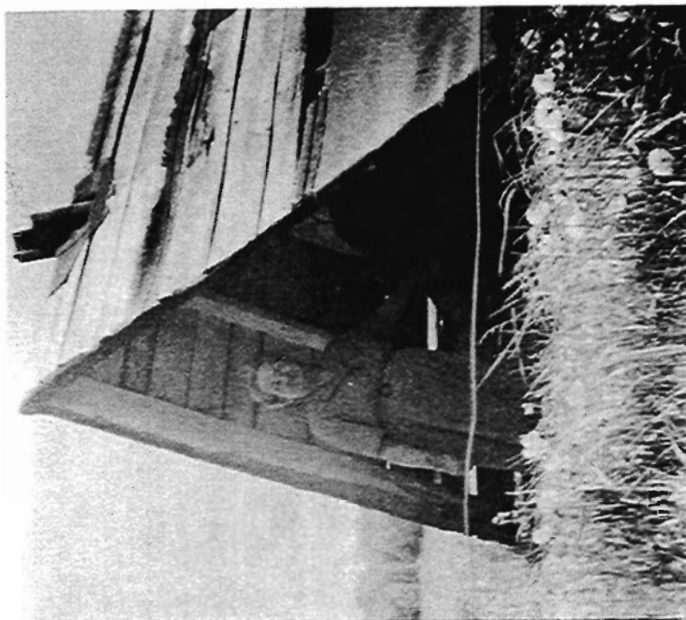

**LE FOUR A PAIN, chez Mme Horace
Dupuis (Rang du Fleuve).**

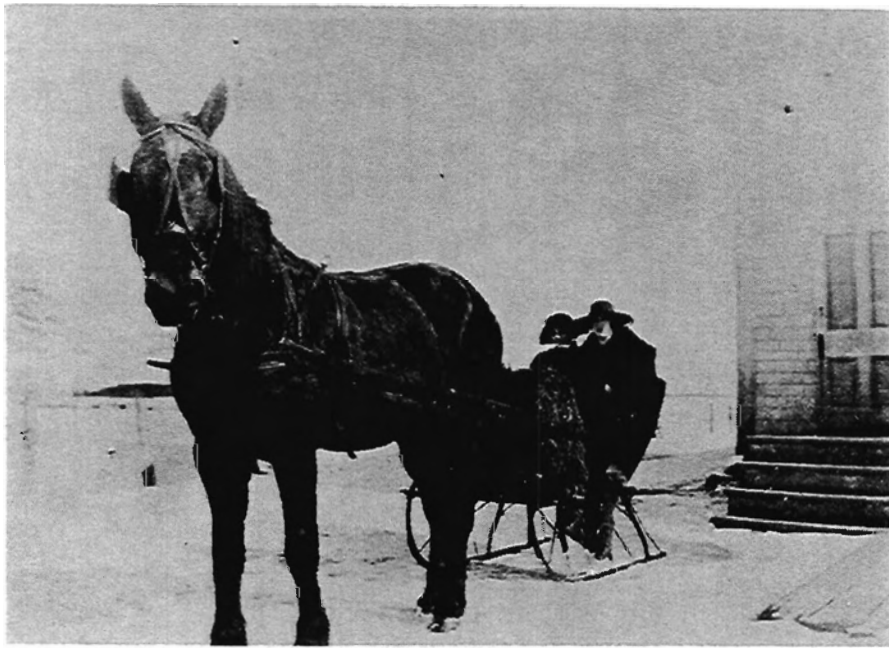

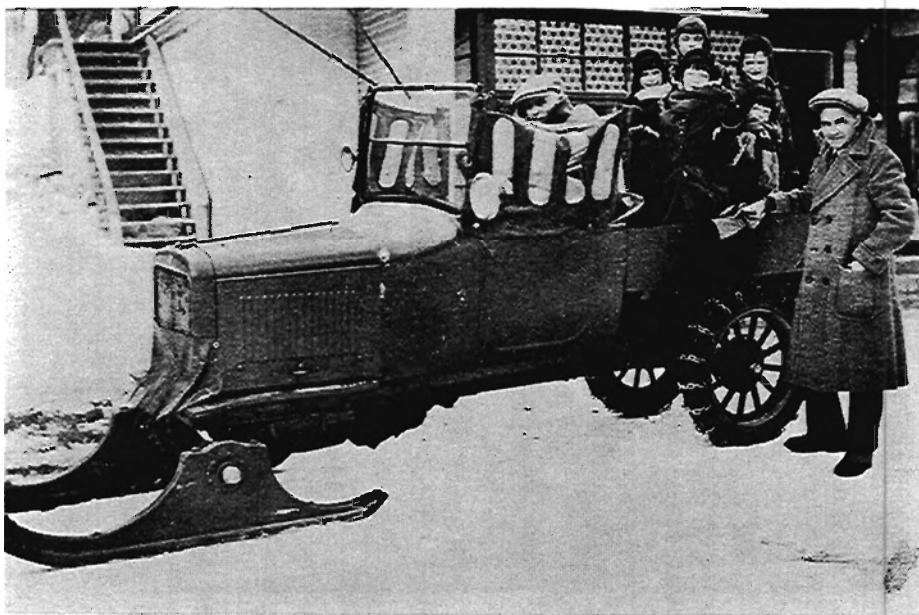
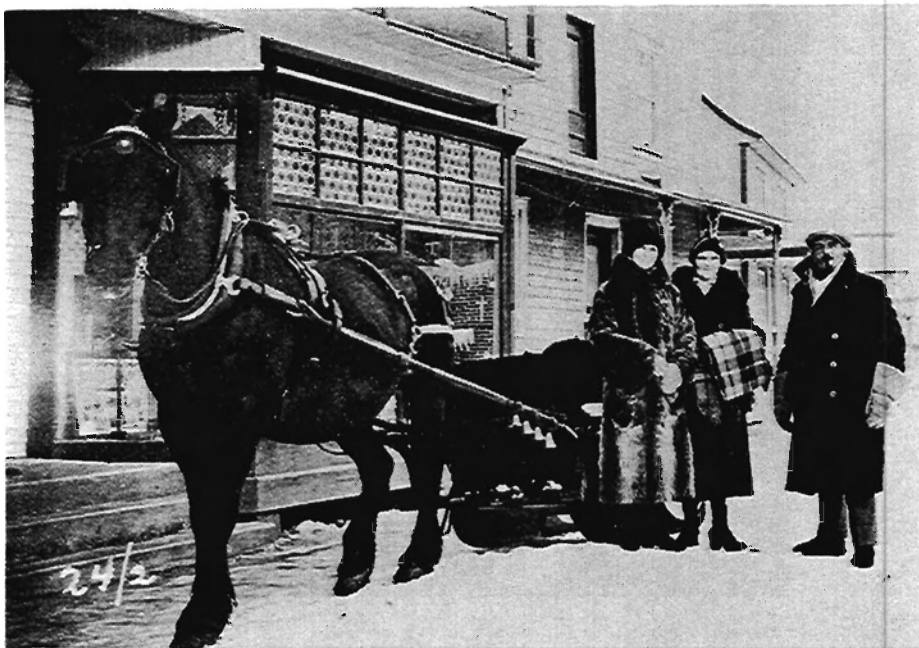

Moyens de transport en 1933.



Les Belles d'autrefois (1915 - 1920).

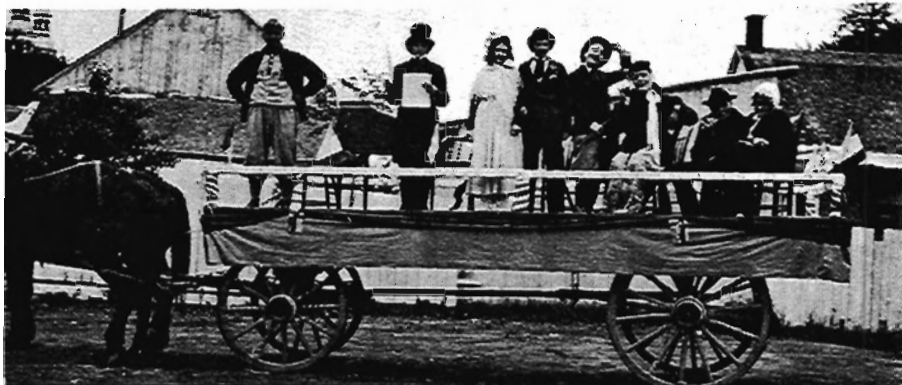

La St-Jean à St-Barthélemy (1932).



Retraitants de St-Barthélemy à Joliette (1937 - 1940).



Retraitants de St-Barthélemy dans les années 1940.

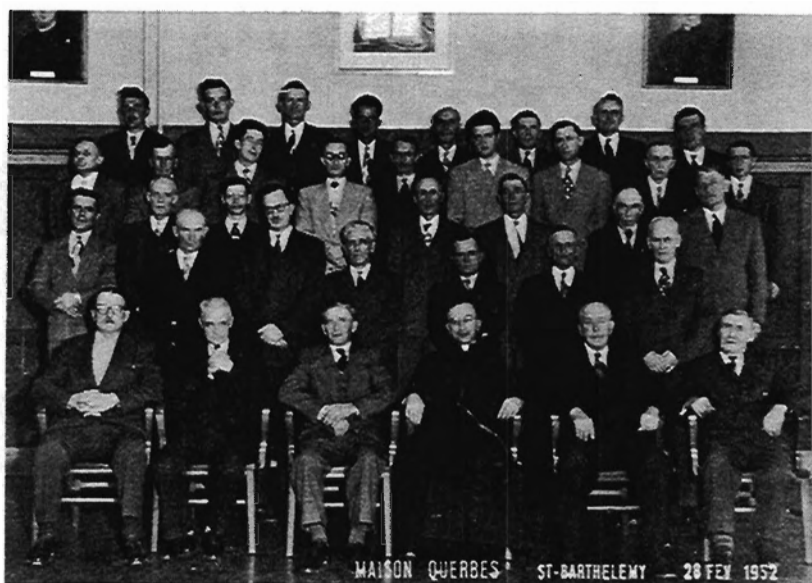

Retraitants à Joliette (1952)



Plusieurs de nos gens allaient travailler à Montréal (Vers 1900).



La maison des notaires Rouleau plus que centenaire.



Propriété de M. J.-B. Joinville (Photo 1894). Rue York.

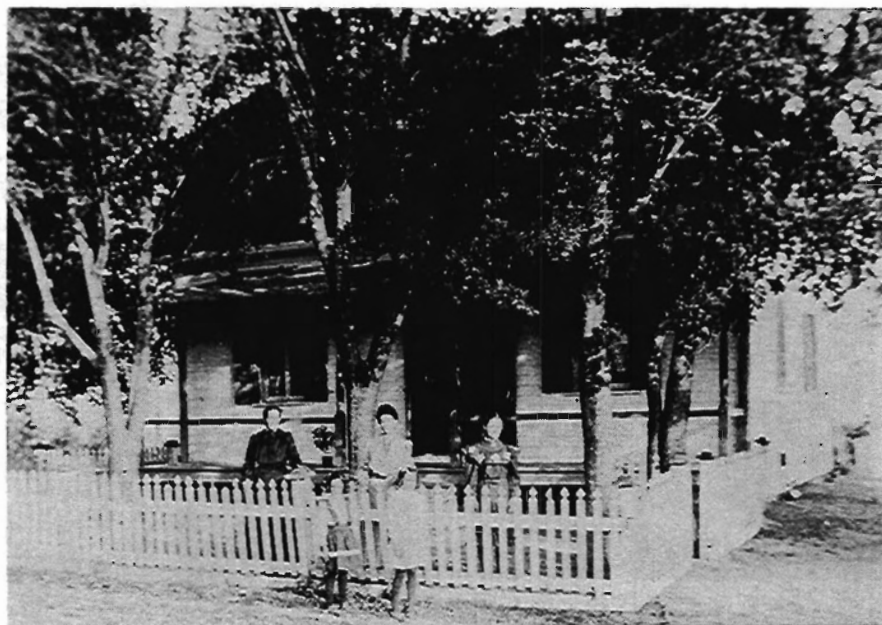

**La Maison de M. Hormidas Laurendeau (1903)
(Rang Petit St-Jacques).**

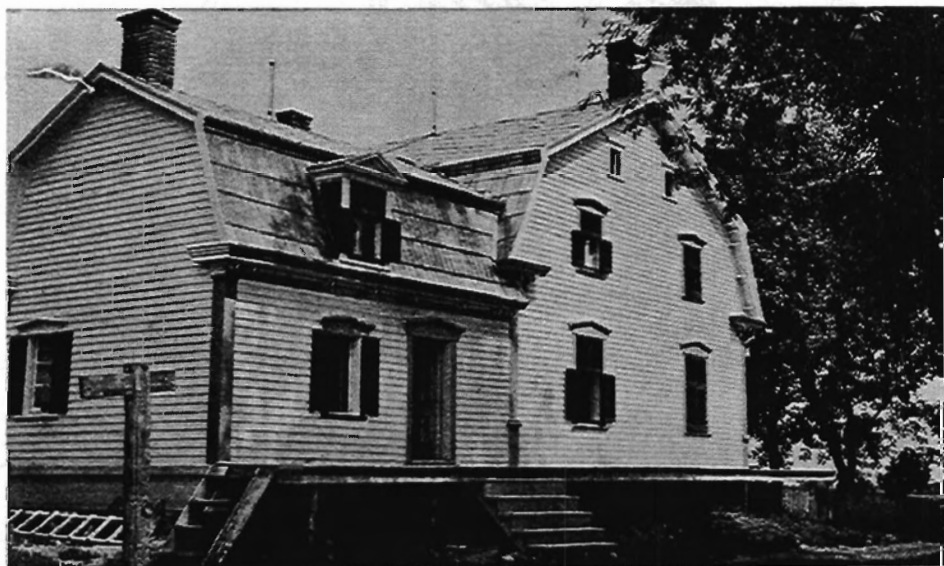

**La maison centenaire de M. Pierre Sylvestre,
(Rang Petit St-Jacques).**

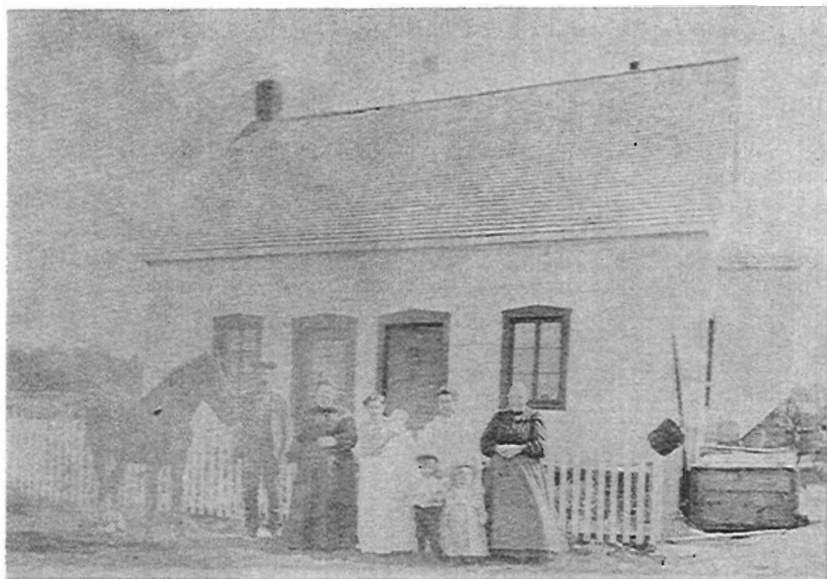

**LA FROMAGERIE de M. Gédéon Turcotte (1906)
(Rang Bel Automne).**



**La vieille maison des Familles Dumontier bâtie en 1815
avant la fondation de St-Barthélemy (Rang St-Joachim)**

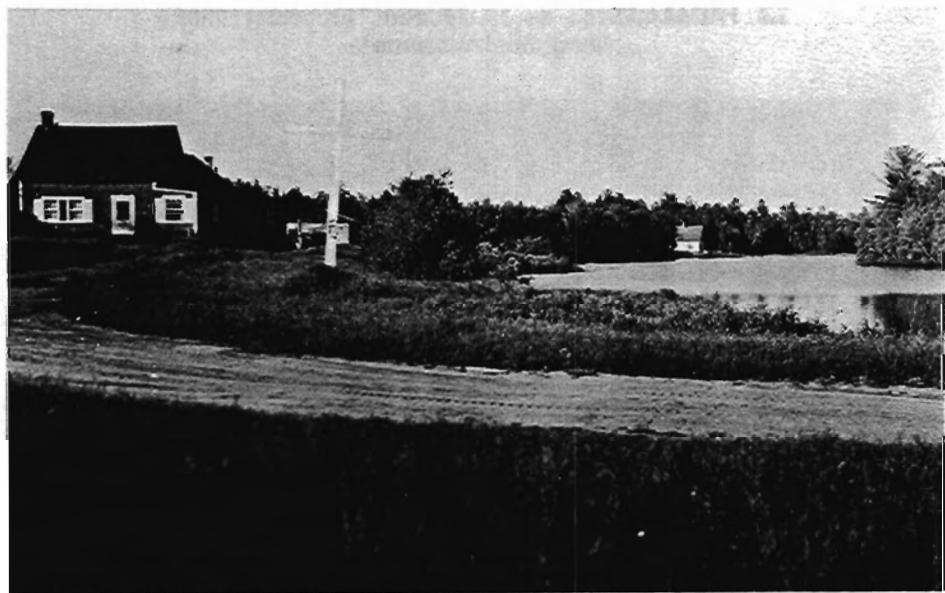

**Haut: Le Lac Dupras chez M. Georges Maréchal (1943).
Bas: Le Lac Dupras dans le Haut de St-Barthélemy (1963).**

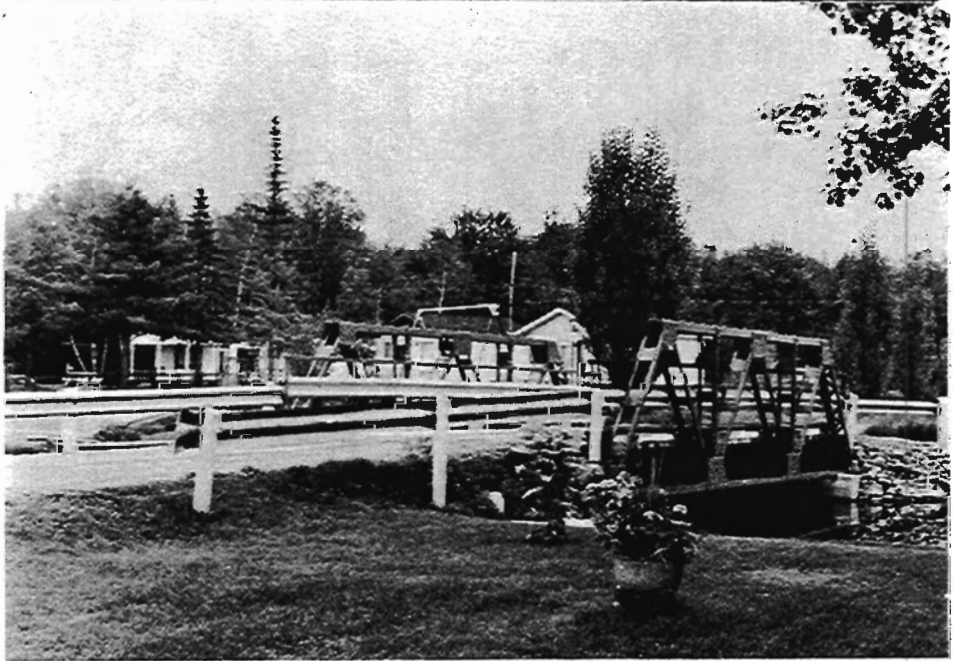

Le Lac Dupras: Le Barrage et le Pont de fer (1977).



**Haut: Moulin à scie, chez M. Delphis Dufresne (vers 1925).
Bas: Moulin à scie, chez M. Georges Maréchal (vers 1940).**



**A l'hiver 1973, des chevreuils s'approchent des maisons à Bel
Automne. MM. Raoul Maréchal et Michel Bédard en savent
quelque chose!**

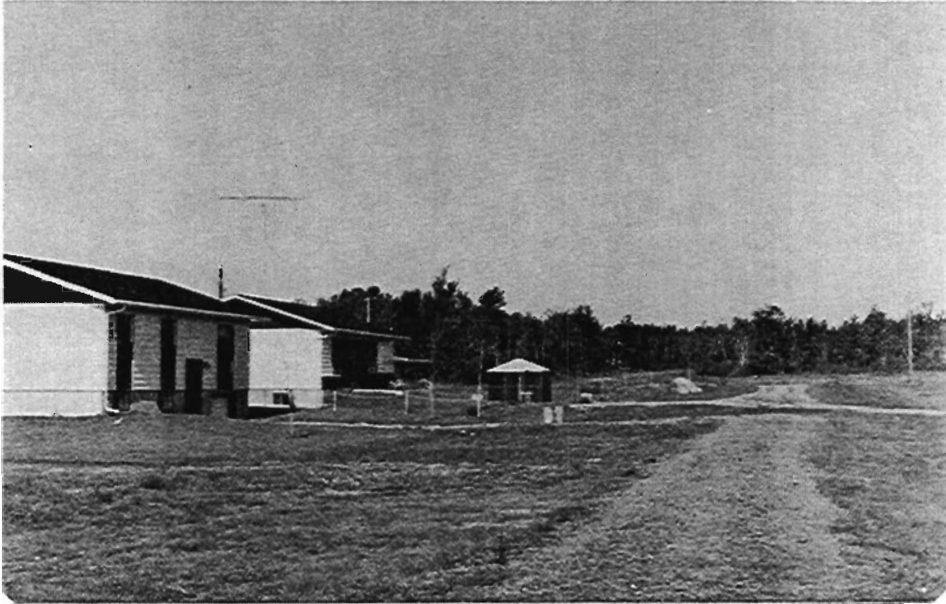

La Montée des Laurentides nous conduit vers le Haut de la Paroisse, aux rangs des Vingt et de Bel Automne, au Lac Robert, au Lac Dupras, au Domaine du Lac Dubois (Photo du Haut).

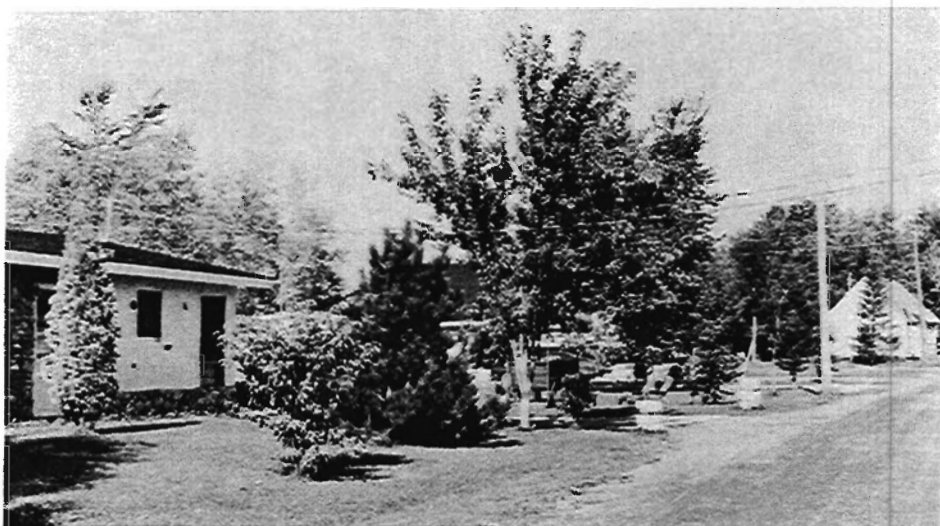

Domaine du Lac Dubois, Nouveau centre domiciliaire qui s'agrandit chaque année.

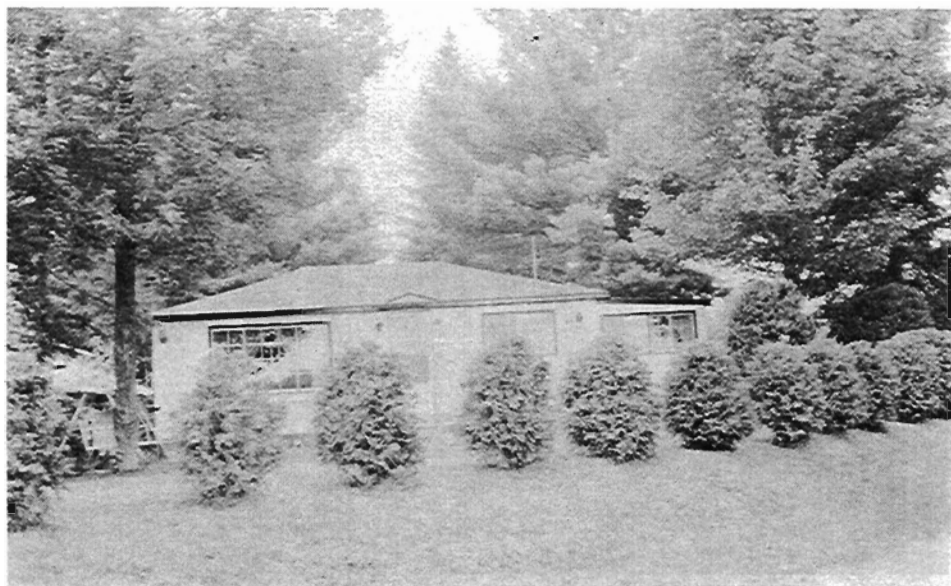

Au rang des Vingt: Le Domaine Desjardins qui connaît déjà un grand développement.

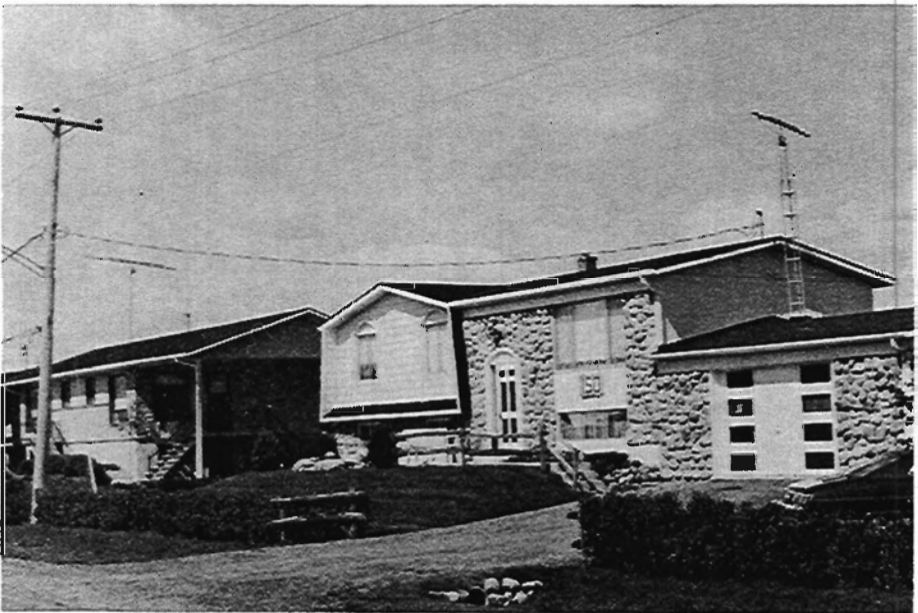
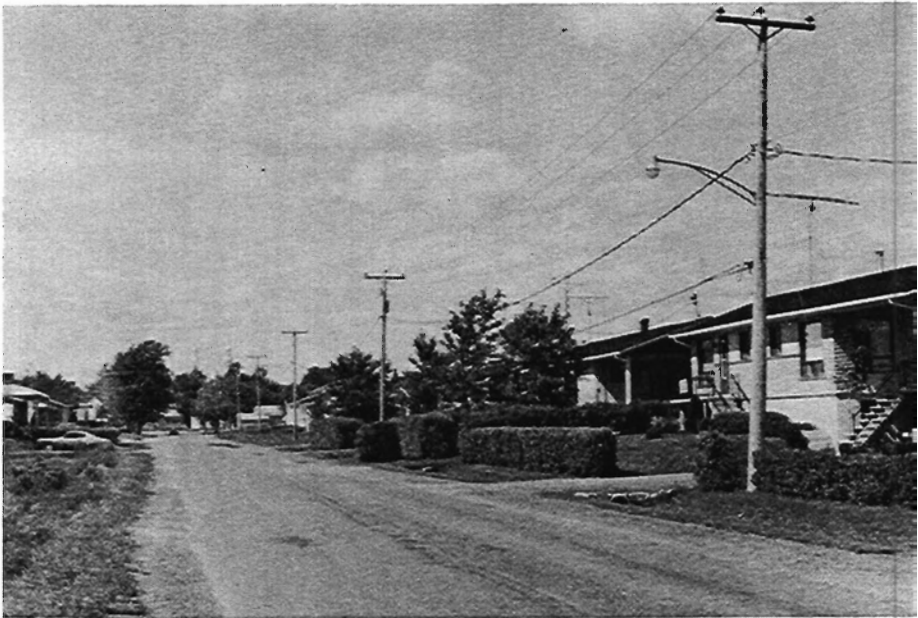

La Montée St-Laurent, à l'entrée du village. Plusieurs résidences nouvelles.



Photo du haut: Le vieux couvent, les abris à chevaux, la place St-Barthélemy, parterre et clôture, le presbytère actuel. (Photo 1934)
 Photo du bas: La Rue York au village ou Route nationale.

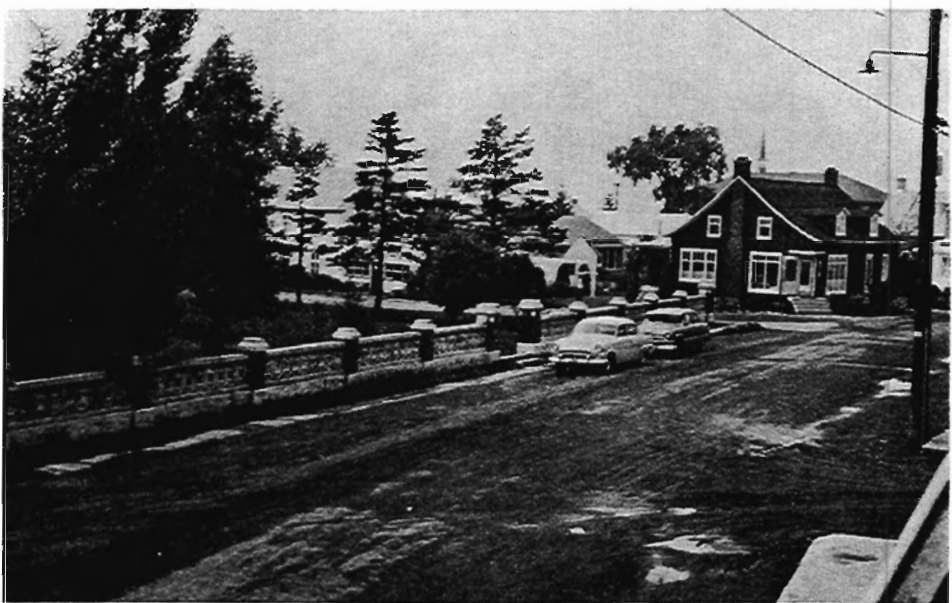

Haut: Rucher de M. F. - J. Sylvestre.
Bas: Clôture de pierre du Parc St-Barthélemy (1957).



**"La Seigneurie de Dusablé": Domaine de M. Florent Savoie
(Rang St-Joachim, St-Barthélemy).**

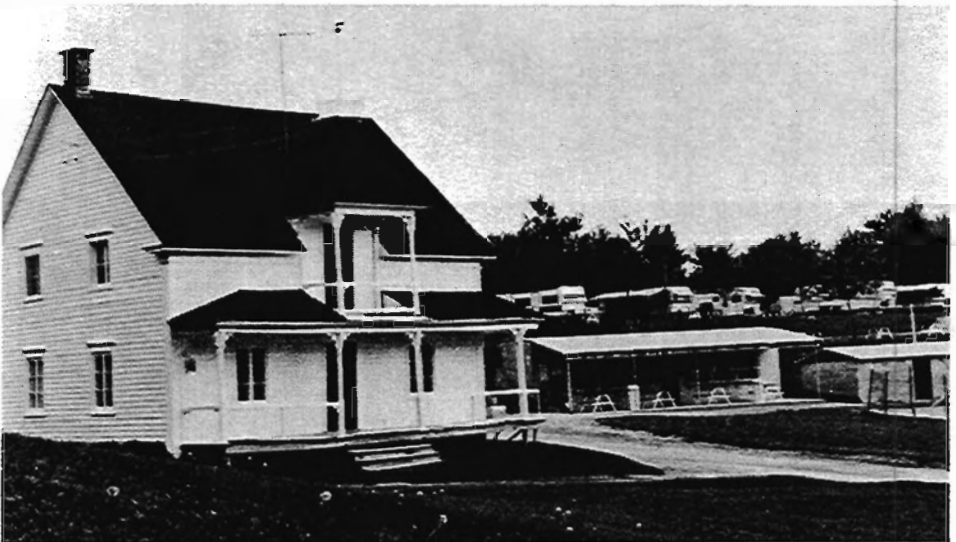

**LE CAMPING DU VIEUX MOULIN chez M. André Buteau.
(Rang St-Joachim, St-Barthélemy).**



**Au Quai chez M. Antonio Gervais (Rang du Fleuve).
Marina, endroit de pêche, cabanes chauffées l'hiver.**



Le fleuve St-Laurent à St-Barthélemy. Endroit idéal pour la pêche, les randonnées sur l'eau, excursions dans les îles de Sorel et du Lac St-Pierre, la chasse aux canards. etc...

Photo du haut: "Au gai pêcheur", location de chaloupes chez M. Donat Gladu.

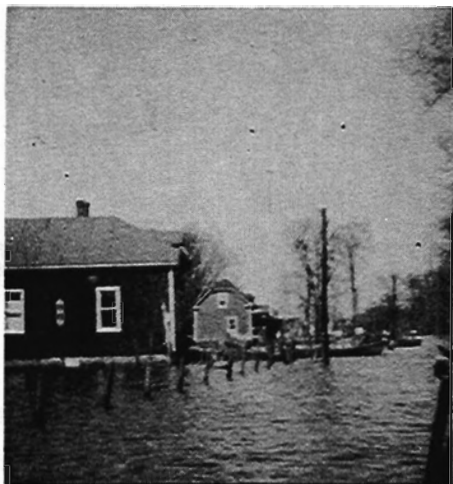

**Rang du Fleuve à St-Barthélemy durant "l'eau haute" en 1943.
Les boulangers Edmond Cartier et son fils Jacques-Aimé font
la livraison du pain en chaloupe!**

Haut: Camps de chasseurs, bâtis vers 1900. (Rang du Fleuve)
Bas: Chasse aux canards dans les années 1930 - 1940 à St-Barthélemy.

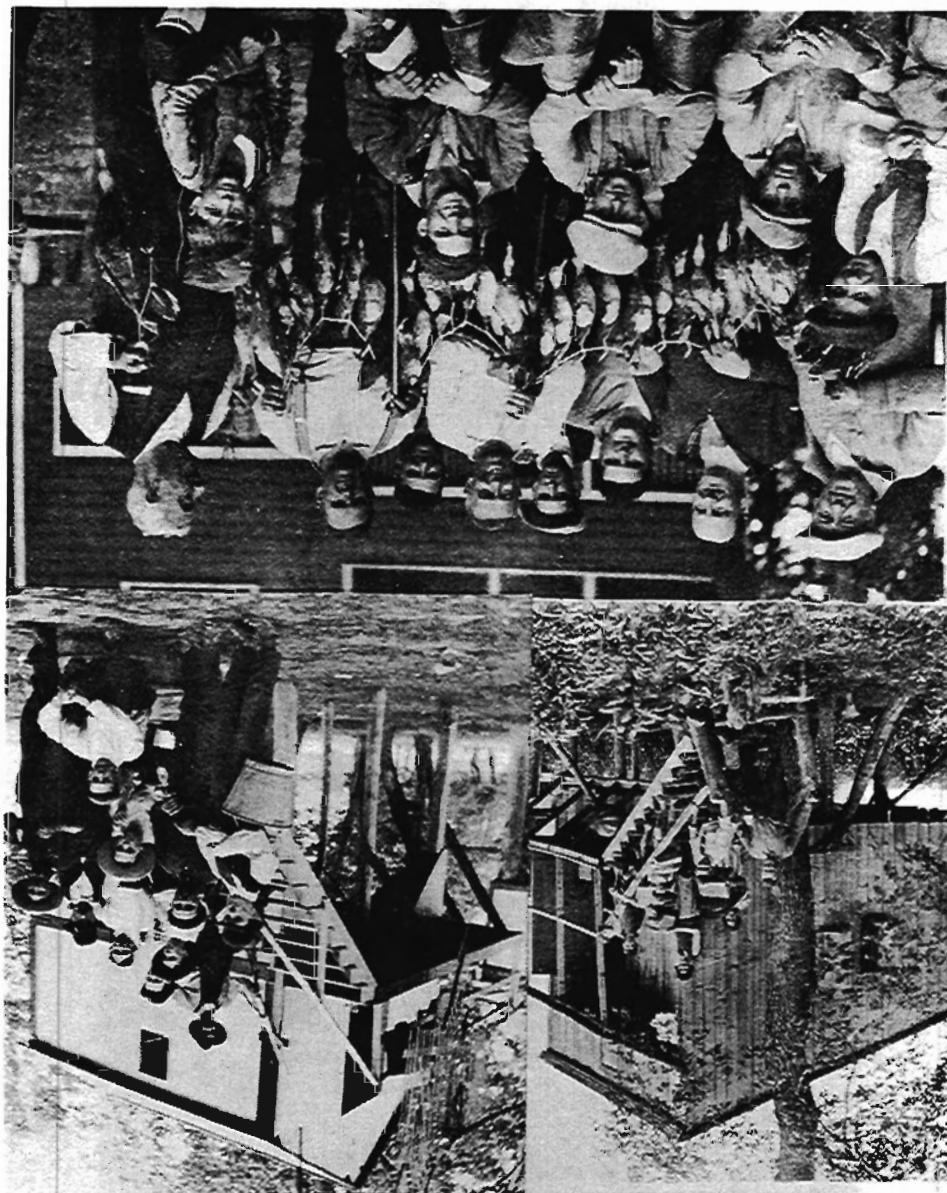



**Téléphonistes: Mme Ubald Lincourt, Carmelle Lincourt et
Mme Jeanne de Grandpré-Rouleau à droite.**



**Un groupe de téléphonistes en service, lors de la conversion
au système automatique en mai 1962.**

L'HISTOIRE DU TELEPHONE A ST-BARTHELEMY

L'histoire du téléphone à St-Barthélemy commence en 1898, lorsqu'une ligne interurbaine relie St-Barthélemy aux autres bureaux, déjà reliés aux lignes interurbaines de la Compagnie de Téléphone Bell. St-Barthélemy paraît en 1899 pour la première fois dans l'annuaire comme posté interurbain. Mlle A. Sylvestre est nommée gérante locale. Deux abonnés sont inscrits: Boucher, H. et Dominion Hay Co. (Annuaire du Québec, 1902).

Mlle M.E. Sylvestre remplace Mlle A. Sylvestre en 1906. Les abonnés de St-Barthélemy sont desservis par le Central de Louiseville en 1906, mais le village conserve un bureau public. Mlle M. E. Sylvestre quitte son poste en 1919 après 13 ans de service et Mme Louis P. Sylvestre lui succède.

En 1928, un central est aménagé à St-Barthélemy. Mme Ubald Lincourt assume la responsabilité du service, de 1928 à 1943. Sa fille Carmelle (Mme Germain Bérard) prend la direction du bureau en 1943. Enfin, Mme Jeanne de Grandpré-Rouleau que l'on aperçoit au tableau de distribution (photo du haut), devient représentante et chef-téléphoniste en 1948. Elle occupe ce poste jusqu'à la conversion au système automatique en mai 1962. Le 100e téléphone est installé à St-Barthélemy en 1946 et le 500e en 1964. Le 31 décembre 1976, on compte 858 téléphones en service à St-Barthélemy. ✓

Voici la première liste des abonnés du Central de St-Barthélemy (1928)

Allard Mme Joseph, rue des Chars	1 - J
Ayotte Joseph Boucher	12-J
Banque Prov. Victor Drainville	7
Barrette J.A. Notaire	5
Barrette J. Wilfrid rang St-Joachim	604 - r - 3
Barrette L.	24
Barrette Olivier Garage	30 - W
Barrette Philippe rang St-Joachim	604 - r - 4
Bélaïr Louis cult. rang Petit St-Jacques	606 - r - 12
Bérard Wilfrid rang St-Jean	603 - r - 15
Bernèche Jos rang St-Joachim	604 - r - 22
Bernèche Louis J. rang St-Joachim	604 - r - 12
Brûlé Trefflé rang Ste-Thérèse	605 - r - 2
Brûlé Wilfrid Foin	8 - W
Canadian Pacific Rly Alide Duchesne	1 - W
Carpentier Adélarde Ferblantier Plombier	9 - W
Champagne Mlle A. Restaurant, rue Princ.	11 - W
Clément J. B. Rang St-Jean	603 - r - 13
Clément Jean Rang St-Joachim	244 - r - 13
Comtois J. A. Ferronnerie et Chaussures	18
Comtois Dr Jos Medecin	10
Couvent Soeurs Jésus - Marie	27
Desfossés Philippe rang York	247 - r - 4
Désy Jules rang Petit St-Jacques	606 - r - 13

Drainville A. cultivateur	601 - r - 3
Drainville Wilfrid cult. St-Viateur	602 - r - 5
Dudemaine Donat rang St-Jean	603 - r - 4
Dufort Rév. J. A. Curé St-Viateur	602 - r - 2
Dumontier Armand r. André	36 - J
Dumontier Urgel r. St-Joachim	604 - r - 23
Farley Jos Charles rang St-Jean	603 - r - 2
Gervais Hercule cult. rang Ste-Thérèse	605 - r - 4
Gervais Jos marchand	22
Gervais Louis Jos rang Petit St-Jacques	606 - r - 2
Hénault Arthur St-Viateur	602 - r - 12
Hôtel Bienvenue St-Viateur	602 - r - 3
Lachapelle Pierre	25
Lacharité A. menuisier	13 - W
Lacourse Jos beurrier rang St-Jean	603 - r - 3
Laferrière Amable cultivateur	601 - r - 2
Laferrière Elisée cult. rang Ste-Thérèse	605 - r - 3
Laferrière Jos T. cult. rang Ste-Thérèse	605 - r - 13
Laferrière Octavien cult. St-Viateur	602 - r - 4
Landry Dr E. médecin	31
Lanoie Omer hôtelier	19 - M
Lemarbre Marcel Petit St-Jacques	606 - r - 4
Lemire Ovila commerçant de bois	28
Lincourt Ubald téléphone public	40
Livernoche L. boulanger	35
Marchand J. E. marchandises sèches	20 - F
Mercure Jos. marchand général	16 - J
Michaud J. B. rue Principale	607 - r - 2
Michaud J. R. commerçant	4
Morand Chs-Omer épicier	12 - W
Morand Louis épicier Grain	19 - W
Plante Cuthbert rang St-Jean	603 - r - 14
Plante Cyriac rang St-Joachim	604 - r - 14
Plante Louis O rang St-Joachim	604 - r - 15
Plante Roméo	26
Plante Zénon cult. St-Viateur	601 - r - 4
Rochette Dame Philippe cult. St-Viateur	602 - r - 14
Rouleau Arthur St-Viateur	601 - r - 13
Rouleau Avila St-Barthélemy	14
Rouleau Octave Hôtel St-Viateur	601 - r - 5
Rouleau et Rouleau notaires	6
Rousseau Adrien rang St-Jean	603 - r - 12
Rousseau Philias rang St-Jean	603 - r - 5
Rousseau Zénon cult. Ste-Thérèse	605 - r - 12
St-Cyr P. voiturier	21
Sarrazin Henri ferblantier	2
Savoie Isaie rang St-Joachim	604 - r - 5
Savoie Wilfrid rang St-Joachim	604 - r - 2
Sylvestre F. J. épicier	15

Sylvestre Hector rang Petit St-Jacques	606 - r - 3
Sylvestre Ubald rang Petit St-Jacques	606 - r - 5
Sylvestre Joseph cult. St-Viateur	601 - r - 12
Sylvestre Louis cult. rang Ste-Thérèse	605 - r - 5
Toupin Anatole rang St-Joachim	604 - r - 21
Tranchemontagne Rémi St-Viateur	602 - r - 13
Valois A. St-Barthélemy	23 - W
Valois Arthur J. commerçant de foin	3
Valois J. A. Imperial Oil	36 - W
Villeneuve Moise commerçant de foin	20 - M

(Archives de Bell Canada, Montréal)



Haut du Rang York (1939).

50 ans de prêtrise de M. le Curé Régis Bonin et 100 ans de fondation de St-Barthélemy. (1926-1927)
Comité d'organisation: Debout: Adrien Savoie; Azarie Bérard; Joseph Massé; Avila Plante et Wilfrid Barrette. Assis: Magloire Dumontier; Omer Sylvestre; l'abbé Roch Majeau, vicaire; Arsène Valois, maire; Frère P.-E. Guinard, c.s.v., directeur de l'Académie; J.-Arthur Barrette, N.P. et Amable Lafontaine.





27 mai 1926. — Double Fête: 50 ans de sacerdoce de M. le Chanoine Régis Bonin et l'entrée pro-
chaine dans la 100e année de fondation de St-Barthélemy (1827 - 1927). Sur la photo: M. Bonin et
Mgr Guillaume Forbes.

PROGRAMME DES FESTIVITES DU 150e

Messe d'ouverture, 31 décembre 1976

La Veille du Jour de l'An, ouverture officielle des Fêtes.

Grandiose cérémonie à l'église de St-Barthélemy : entrée solennelle : six jeunes porte-drapeau du 150e, dix-huit hôteses, les marguilliers, les membres du Comité des Fêtes et les membres du clergé. Message du président, M. Emile Michaud ; proclamation de l'ouverture de l'année jubilaire par M. le Maire José Barrette ; bénédiction du drapeau par M. le Curé Florian Aubin, signature du livre d'or par les notables et les doyens : MM. Onésime Barrette et Charles-Edouard Lebeau.

M. le Curé Florian Aubin a célébré la messe, entouré de M. le Chanoine Eugène Dumontier, curé de Berthier, fils de St-Barthélemy et représentant les prêtres de la paroisse ; de M. l'abbé Héria Héту, représentant les anciens curés ; du Rév. Père Paul-Maurice Farley, fils de St-Barthélemy et représentant les Clercs de St-Viateur ; et de M. l'abbé Albert Bérard, P.M.E., fils de St-Barthélemy et représentant les missionnaires de la paroisse. M. Raymond Lazure était lecteur et M. Georges Rousseau était maître de cérémonie.

Après la messe, les officiants se sont retirés à la sacristie, et les hôteses, aidées des marguilliers, ont servi un vin d'honneur à tous les fidèles qui remplissaient la nef de l'église. Quand chacun eut reçu son verre, M. Emile Michaud, président des Fêtes, porta un toast à la santé de la paroisse de St-Barthélemy, qui inaugurait les Festivités de son 150e anniversaire de fondation.

Après ce vin de l'amitié, les paroissiens et visiteurs présents furent invités à signer le Livre d'Or de St-Barthélemy.

M. Antonio Yanakis, député à la Chambre des Communes à Ottawa et M. Jean-Guy Mercier, député à l'Assemblée nationale à Québec, nous honoraient de leur présence.

Lors de la grandiose cérémonie du 31 décembre, la partie musicale a su enchanter la foule très nombreuse qui s'était rendue à l'église paroissiale. La chorale Chant'Ami de Louiseville, sous l'habile direction de M. Roger Matteau, en collaboration avec la chorale de Saint-Barthélemy, dont le maître-chanteur est M. Gérard Valois, a présenté des chants qui ont fait vibrer tous les coeurs. Mlle Claire Laferrière touchait l'orgue. Un virtuose de la trompette, M. Daniel Doyon a fait montre d'un immense talent tout au long de la soirée.

Les organisateurs de ces fêtes n'ont donc rien négligé pour assurer le succès de cette soirée.

Activités aux écoles durant février 1977

Durant février 1977, activités aux Ecoles de St-Barthélemy pour fêter le 150e à la discrétion des professeurs. Certains travaux par les élèves, chants, recherches sur la paroisse, etc.



Les dames-hôtesse à la messe d'ouverture des Festivités du 150e.
(31 déc. 1976).



Haut: MESSE D'OUVERTURE: Le P. Paul-Maurice Farley, le Chan. Eugène Dumontier, M. le Curé Florian Aubin, MM. Héria Héту et Albert Bérard.

Bas: Six jeunes entourent fièrement le Drapeau du 150e.

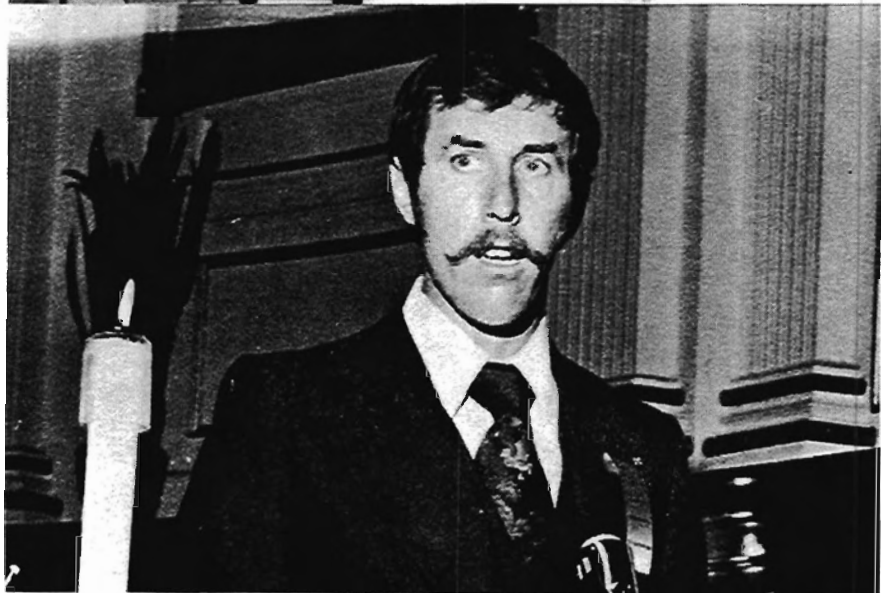

**Haut: Message du Président, M. Emile Michaud à la messe
d'ouverture.**
Bas: M. le Maire José Barrette proclame l'ouverture du 150e.



Haut: M. Georges Rousseau, maître de cérémonie à la messe d'ouverture.
Bas: MM. les Marguilliers signent le Livre d'or: Bertrand Clément, Martial Brizard, Maurice Bélisle et Fernand Gladu.

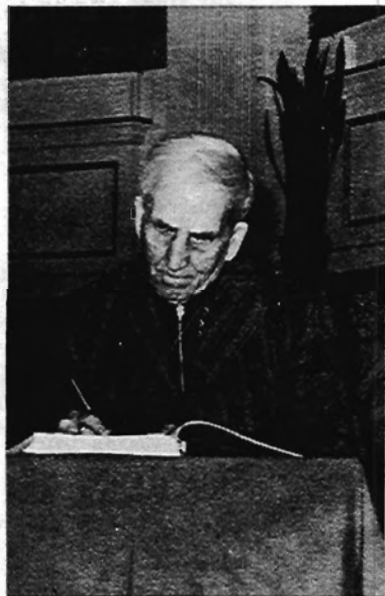

**Haut: MM. les députés Jean-Guy Mercier et Antonio Yanakis
signent le Livre d'Or.
Bas: Les doyens, MM. Onésime Barrette et Chs-Edouard Lebeau
signent le Livre d'Or du 150e.**

Haut: 1ère année (1977) Mme Rose-Jeanne Dupuis.
Milieu: 2e et 3e année (1977) M. Claude Ducharme.
Bas: Maternelle (1977) Mlle Liane St-Martin.

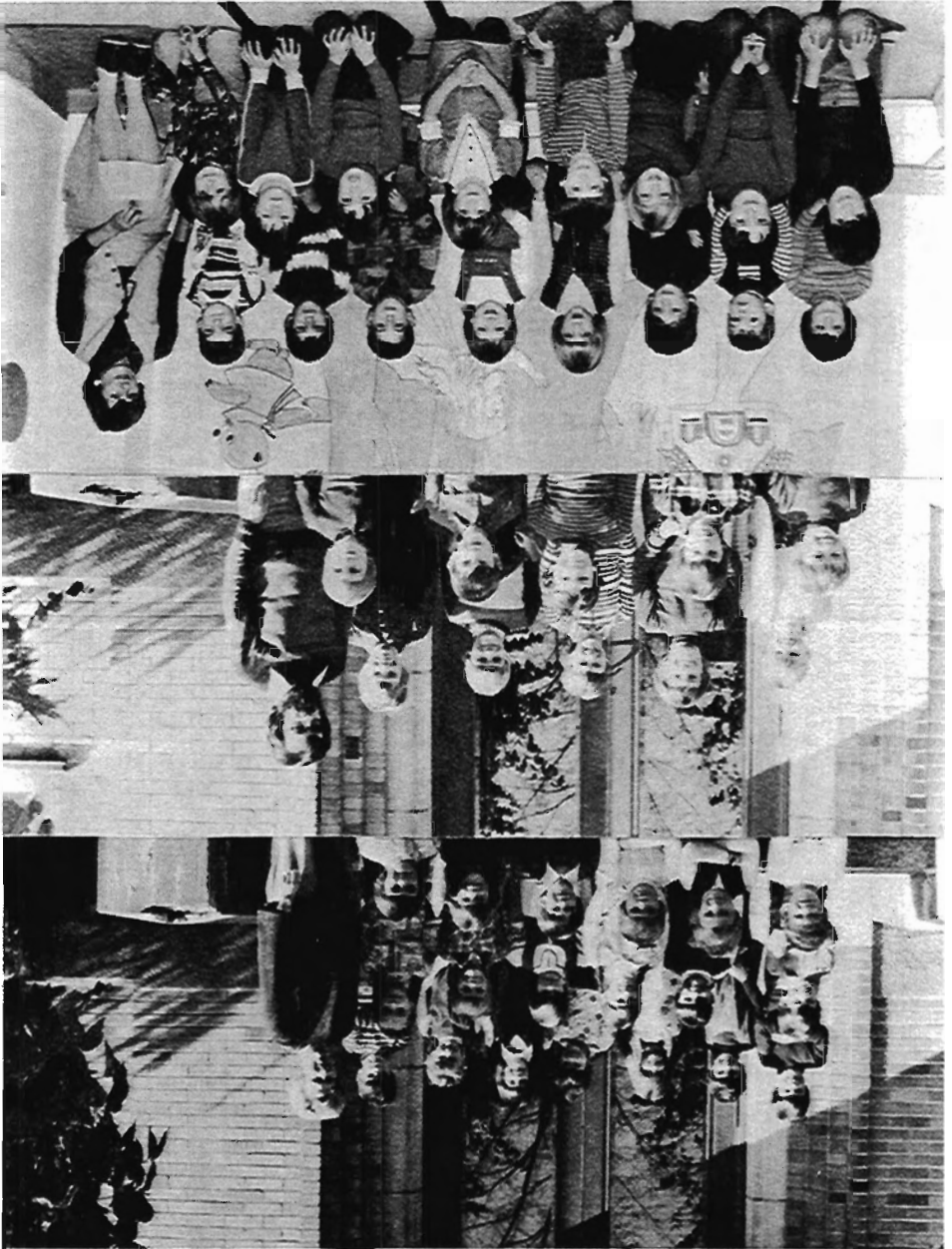

Haut: 4e année (1977) Mlle Hélène Chretien.
Milieu: 3e année (1977) Mme Julienne Bérard.
Bas: 2e année (1977) Mme Jeanne d'Arc Lacharité.

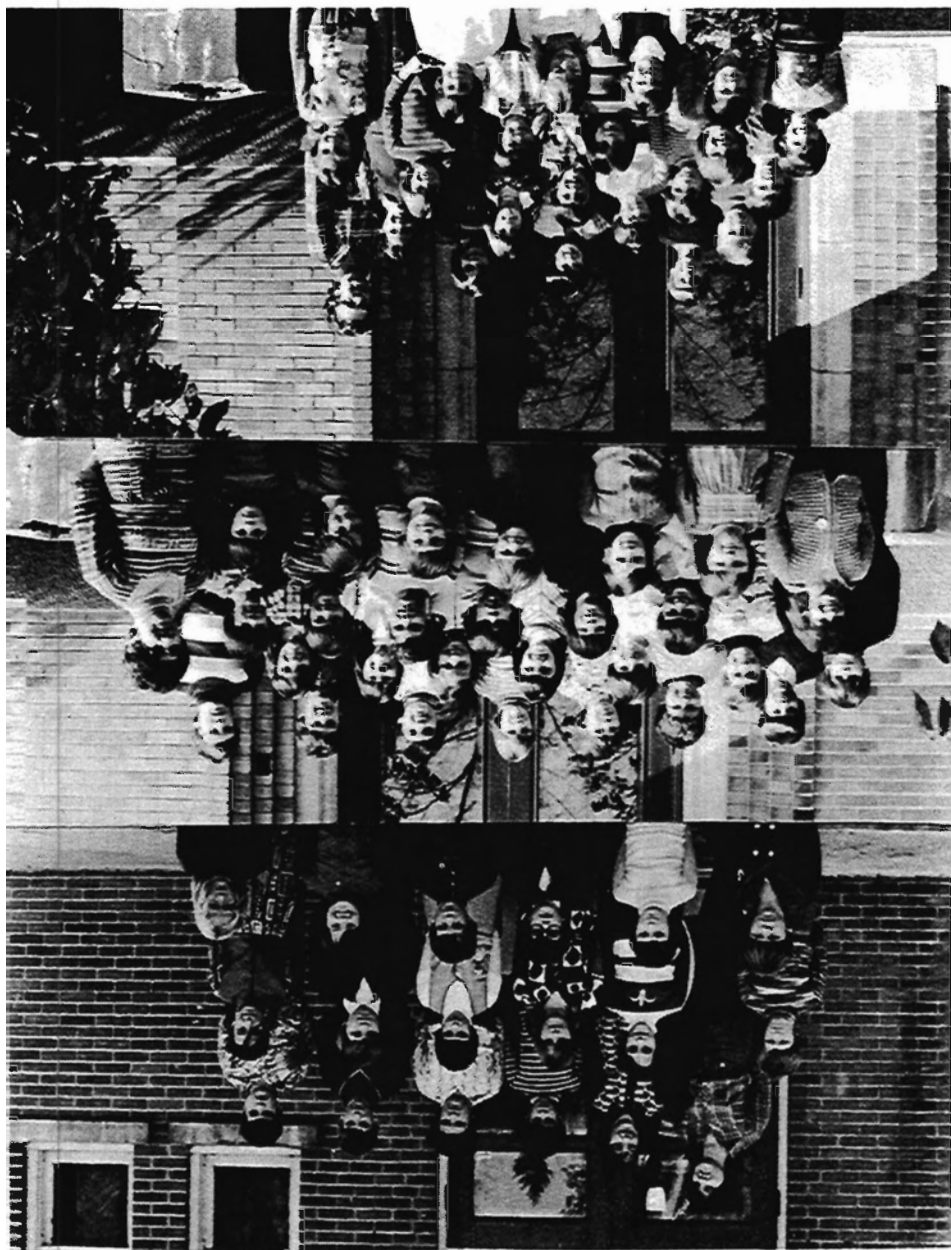



**Haut: 5e année (1977) Mme Lucille Gervais.
Bas: 4e année (1977) Mme Marie-Reine Lahaie.**



**Haut: 5e et 6e année (1977) Mme Cécile Fafard.
Bas: 6e année (1977) Mme Marie-Paule Beaucage.**

23 avril 1977. — "Soirée canadienne" au Canal 7 de Sherbrooke,
par un groupe de St-Barthélemy.

Assis: Mme et M. José Barrette, maire; M. le Curé Florian Aubin,
M. Georges Rousseau, organisateur de la Soirée, et sa dame;
les doyens: M. et Mme Onésime Barrette. Debout au centre: Mme
et M. Emile Michaud, président du Comité des Fêtes.





A droite de l'Horloge sur l'estrade: deux groupes de danseurs sous la direction de MM. Marcel Massé et Jacques Lincourt. Assise: 2e à droite: une doyenne: Mme Wilfrid Lacharité et son accordéon.

MESSE SOLENNELLE ET GRAND BANQUET DU 150^e

LE 1^{er} MAI 1977

Le dimanche, 1^{er} mai 1977, fut une date mémorable pour St-Barthélemy. Cent cinquante ans plus tôt, jour pour jour, le 1^{er} mai 1827, l'évêque de Québec, Mgr Bernard-Claude Panet signait le décret d'érection canonique de la paroisse. Ce 150^e anniversaire fut célébré d'une façon grandiose par une messe solennelle en l'église de St-Barthélemy, et par un grand banquet servi au Centre culturel à Berthierville.

LA MESSE SOLENNELLE

A l'église, le programme s'est déroulé tel que prévu. Mgr René Audet, évêque de Joliette, a célébré la messe et prononcé l'homélie de circonstance. Mgr l'évêque a rappelé l'importance de prendre conscience de notre histoire et s'est dit heureux de constater le grand nombre de vocations religieuses et sacerdotales issues de St-Barthélemy.

Le curé de la paroisse, M. l'abbé Florian Aubin a remercié Mgr Audet de sa présence à ce jubilé; il a salué le Comité des Fêtes, les Autorités civiles, les Marguilliers, toutes les familles actuelles, les anciens et les amis de St-Barthélemy; il a rendu grâce au Seigneur pour les 150 ans de vie paroissiale. "C'est un jour de joie, d'allégresse et d'échange de souvenirs. Nous reconnaissons les mérites de nos vaillants pionniers. Nos ancêtres ont bâti un peuple fort, responsable et fier..."

M. le Curé a rendu un hommage particulier aux prêtres, anciens curés et vicaires, aux Clercs-de-St-Viateur et aux Soeurs des Saints Noms de Jésus et de Marie, qui ont oeuvré à St-Barthélemy durant plusieurs décades. Il a félicité et remercié la foule immense d'avoir répondu à l'invitation et d'être venue célébrer le 150^e dans la joie et dans l'action de grâce.

Ce 1^{er} mai 1977, tout St-Barthélemy a vraiment vécu des moments historiques. A la messe présidée par Mgr l'Evêque, ont concélébré M. le Curé Florian Aubin, M. le Chanoine Eugène Dumontier, curé de Berthierville, M. l'abbé Héria Héту, a.c., le Rév. Père Paul-Maurice Farley, c.s.v., le Rév. Père Rufin Turcotte, o.f.m., MM. les abbés Georges-Etienne Bérard, Marcel Roy, Réginald Lacharité, Gérard Boisjoly, Vital Massé, Claude Bélair, Philippe Lafontaine et François Sarrazin

M. Gérard Valois, maître-chantre, dirigeait la chorale et Mlle Claire Laferrrière accompagnait à l'orgue. Quelques anciens et amis ont prêté leur concours et se sont unis au Choeur de chant pour la circonstance.

D'une voix unanime, les paroissiens ont voulu chanter l'hymne de la Reconnaissance. Merci au Seigneur, aux fondateurs, aux ancêtres qui ont bâti mon village, ma paroisse, mon église, ma maison, mon passé!



MESSE SOLENNELLE du 150e 1er mai 1977.

Haut: Mgr René Audet prononce l'hômélie.

Bas: De gauche à droite: M. Héria Héту, a.c.; M. le Curé Florian Aubin; Mgr René Audet, évêque de Joliette; M. le Chan. Eugène Dumontier et le P. Paul-Maurice Farley, c.s.v.

LE GRAND BANQUET

Après la messe, la foule s'est dirigée au Centre culturel de Berthier-ville, pour prendre part au Grand Banquet paroissial du 150e. Environ 500 personnes sont venues fraterniser et partager ce repas de Fêtes, qui soulignait le 150e anniversaire de fondation de la paroisse de St-Barthélemy.

Plusieurs personnalités prenaient place à la Table d'honneur: Mgr René Audet, évêque de Joliette; M. Emile Michaud, président du Comité des Fêtes et son épouse; M. le Maire José Barrette et sa dame; M. le Curé Florian Aubin, le Chanoine Eugène Dumontier, curé de Berthier; le Rév. Père Paul-Maurice Farley, représentant des Clercs-de-St-Viateur; Soeur Thérèse Laferrière, représentante des Religieuses des Saints Noms de Jésus et de Marie; M. Antonio Yanakis, député de Berthier-Maskinongé à la Chambre des Communes à Ottawa; M. Jean-Guy Mercier, député de Berthier à l'Assemblée nationale à Québec, et M. l'abbé Héria Héту, ancien curé.

M. Georges Rousseau, vice-président du Comité des Fêtes et maître de cérémonie, faisait l'accueil avec le concours de charmantes hôtesse, qui ont accompagné chaque invité d'honneur à sa place respective. Cette foule de convives qui remplissait la salle, offrait un spectacle des plus saisissant. Mme Madeleine Aubé à l'orgue et sa fille, violoniste, assuraient la musique durant le repas. A tour de rôle, à l'invitation de M. Emile Michaud qui s'est acquitté de sa tâche avec brio, ceux qui prirent la parole rendirent hommage aux pionniers et aux ancêtres. La Fête s'est terminée par la signature du Livre d'Or.

Les personnes qui ont eu le bonheur d'assister au Banquet des Fêtes, en garderont un souvenir impérissable. Tout concourait à la fête: rencontre de parents, d'amis et d'anciens, atmosphère de joie, menu de choix, musique, décoration florale, allocutions, fierté d'être fils et filles de St-Barthélemy...

Au cours du Banquet, M. le Curé Florian Aubin a présenté son volume: "L'Histoire de St-Barthélemy", ouvrage de 208 pages, illustré de 180 photos. Plus de 1850 exemplaires se sont envolés, de mai à décembre 1977, sur une édition de 2,000 copies. C'est vraiment un succès de librairie!

En un mot, quelle messe, quel banquet, quelle fête! Vous étiez là pour fêter. C'est avec un coeur gonflé d'amitié, de joie et de reconnaissance que les paroissiens et amis ont célébré ce siècle et demi de vie paroissiale. Ce 1er mai 1977 restera longtemps gravé dans notre mémoire. A toutes les personnes qui ont participé et travaillé de quelque manière au succès de cette Journée grandiose, mille mercis. Vive Saint-Barthélemy et son 150e!

Florian Aubin, curé

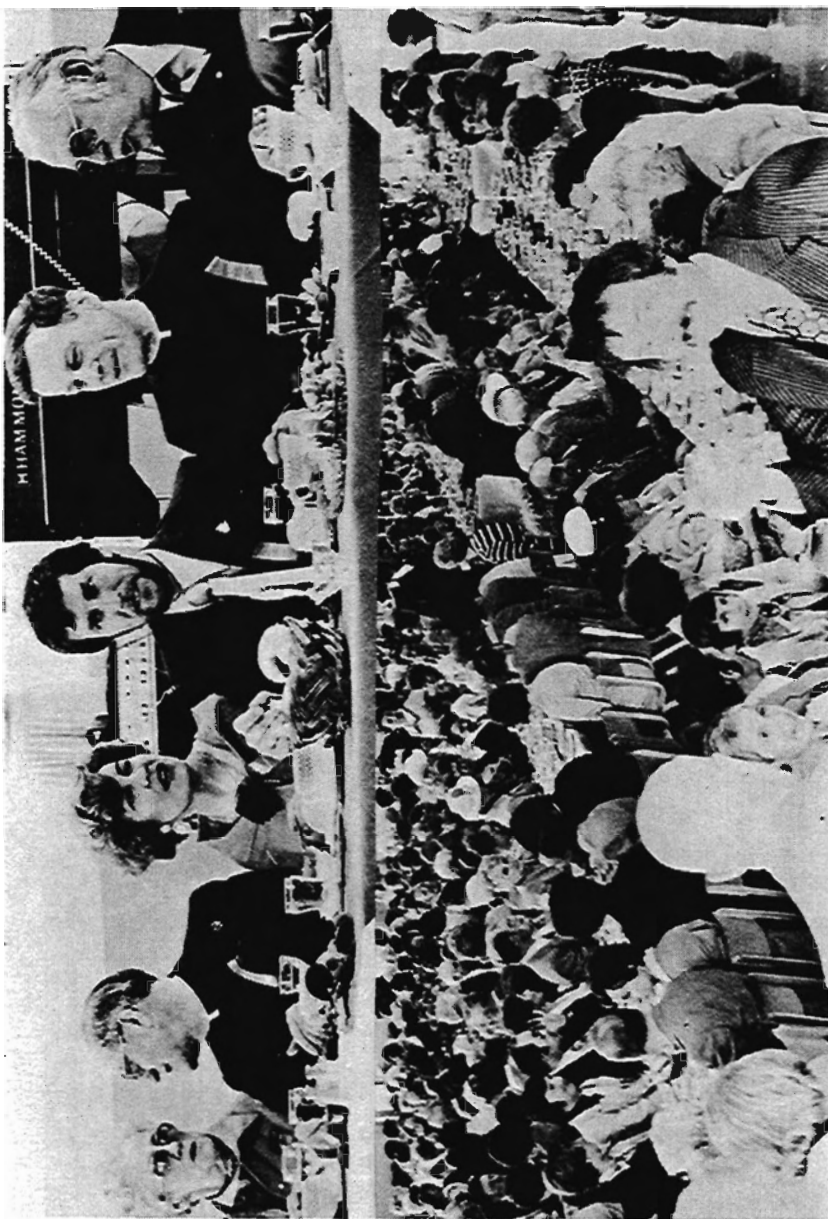

Banquet du 1er mai 1977. — Une partie de la Table d'honneur:
Sr Thérèse Laferrière, s.n.j.m.; M. le Curé Florian Aubin; Mme et M.
José Barrette, maire; Son Exc. Mgr René Audet et M. Emile Michaud,
président du Comité des Fêtes. Photo du bas: Une partie des convives.



**1er mai 1977. — Lancement officiel de l'Histoire de St-Barthélemy.
Sur la photo: M. le Curé Florian Aubin, auteur du volume;
M. Emile Michaud, président du Comité des Fêtes; Mgr René Audet,
évêque de Joliette; M. José Barrette, maire de St-Barthélemy.**



Une partie des convives au Banquet du 1er mai 1977.

CONCERT D'AIME MAJOR LE 22 MAI 1977 EN L'EGLISE DE SAINT - BARTHELEMY

Dimanche soir, 22 mai 1977, le TOUR DE CHANT d'Aimé Major a attiré une foule considérable et rempli l'église à pleine capacité, dans la grande nef, dans le jubé, à la tribune de l'orgue, et même dans les allées. Ce fut vraiment un triomphe!

Cet artiste, à la voix chaude et riche, a interprété les chansons d'autrefois et les mélodies contemporaines les plus recherchées et les plus goûtées du public. Son répertoire varié comprenait des airs populaires, des chants sacrés et des poèmes religieux.

A l'occasion de la Fête des Mères célébrée en mai, le Comité du 150^e anniversaire a voulu rendre hommage à toutes les mamans de St-Barthélemy, spécialement aux mères de 10 enfants et plus, dont la photo apparaît ci-après.

Ce concert, qui rassemblait plus de 800 personnes en l'église de St-Barthélemy, restera gravé à jamais dans la mémoire et dans le coeur des paroissiens. Remerciements à M. Roger Touchette qui, à plusieurs reprises, s'est fait une joie de prêter gracieusement son piano.

Il me fait plaisir de mentionner le nom des mamans de 10 enfants et plus, fêtées lors du Concert d'Aimé Major: Mmes Japhet Bélisle, Alfred Ross, Augustin Ayotte, Horatien Dupuis, Germain Gervais, Chrysologue Massé, Pierre-Albert Massé, Léonard Bérard, Léo Lavigne, Gérard Sarrazin, Ange-Emile St-Pierre, Philippe Barette, Fortunat Fafard, François Plante, Ernest Plante, Gilles Bernèche, Marc-André Clément, Napoléon Lacroix, Sylvio Cyr, Jacques Lafortune, Héliodore Lacharité, Jos.-Victor Sylvestre, Chs-Edouard Savoie, Germain Caumartin, Chs-Omer Massé, Pierre-Olivier Sylvestre, Régis Sylvestre, Laurette Dauphin, Viateur Laurendeau, Lucien Dumontier, Maurice Valois, Albert Ladouceur, Arthur Dumontier, Adrien Massé, Edmond Sylvestre, Charlemagne Champagne, Gilles Désy et Jos.-Camille Sylvestre. (Quelques-unes de ces mamans étaient absentes pour la photo).

Les dames-hôtes qui accompagnaient les mamans, étaient: Mmes Fernand Gladu, Roger Touchette, Jean Roy, Bertrand Clément, Rodrigue Bérard, Bertrand Gervais, Georges Rousseau, Réginald Sylvestre, Clément Farly, Joseph Hébert, Rosaire Laurent, Marcel Gladu, Ernest Dupuis, Martial Ayotte, Denis Massé, André Bérard et Jean-Charles Roy.

Quelle Soirée inoubliable! Honneur et gloire. Félicitations et Voeux à toutes nos mamans de chez nous! Vive St-Barthélemy!

Florian Aubin, curé



**Concert du 22 mai 1977.
Notre artiste invité:
AIME MAJOR**



Mamans de 10 enfants et plus.



Lors du Concert d'Aimé Major, la paroisse a rendu un hommage spécial aux mères de famille de 10 enfants et plus.



Les Dames - Hôtesses qui ont accompagné les mamans,
lors du Concert d'Aimé Major, le 22 mai 1977.



LES LOISIRS DE ST-BARTHELEMY sont très bien organisés. Des Clubs nombreux ont joué sur ce terrain durant le 150e.



**Haut: L'Equipe gagnante de la Ligue de Balle lente de St-Barthélemy pour la saison 1977.
Bas: M. Fernand Cournoyer, commanditaire et M. Claude Rousseau, capitaine. Félicitations!**



Les Loisirs organisent des Clubs de Balle pour enfants, pour jeunes gens, pour adultes, pour dames et demoiselles. (1977)

La visite aux douze croix de chemin

L'une des manifestations les plus touchantes et les plus typiques du 150^e anniversaire de St-Barthélemy fut sans contredit la visite aux douze croix de chemin de la paroisse. C'est un fait assez unique, je crois, à l'occasion d'un jubilé paroissial, de pouvoir rassembler douze fois, de 150 à 200 personnes autour de la croix, pour chanter, prier, fraterniser et célébrer le 150^e, au niveau du rang, car chaque rang a son histoire, sa physionomie propre. Le rang du Fleuve n'est pas le rang de Bel Automne, le rang de York n'est pas le rang St-Joachim, le rang des Vingt n'est pas le rang St-Jacques... Chacun a son cachet particulier.

Sur une période d'un mois, du 12 juin au 6 juillet 1977, sous la direction de M. Georges Rousseau, responsable de l'organisation technique, les membres du Comité des Fêtes et les paroissiens se sont rassemblés aux douze croix de St-Barthélemy, dans un climat de fête et d'enthousiasme, en souvenir des ancêtres qui avaient planté ces croix et qui étaient venus prier à ces endroits. Chacune des soirées à ces croix fut un moment de grande émotion et de souvenirs nombreux.

Depuis Cartier, Champlain, Maisonneuve jusqu'à nos jours, les Québécois ont tous été "des planteurs de croix". Nous sommes les fils de Bâtitseurs qui avaient la foi au mystère pascal, en Jésus mort-ressuscité.

Hommage donc à tous ceux qui ont organisé ces rassemblements aux croix de chemin, qui ont rafraîchi, rénové leur croix, ou même qui en ont élevé de nouvelles. Chaque rang a fait sa large part et reçu ses visiteurs avec joie et dignité. Chaque rencontre fut un triomphe, une fête renouvelée de croix en croix, de rang en rang. Tout fut préparé avec soin, et chaque famille qui recevait, a très bien fait les choses. Nous en garderons un souvenir impérissable.

Dans ce deuxième livre sur St-Barthélemy, il me fait plaisir de publier les notes historiques et les textes lus à chaque rassemblement. Les lecteurs et lectrices ont su captiver l'attention des personnes présentes à chaque croix. Sous la direction de M. Ernest Dupuis, une chorale de volontaires a été fidèle à chaque rendez-vous et a enrichi les visites de chants et cantiques bien choisis et bien rendus. M. Pierre Toupin s'est occupé de l'installation du système de sons, micros et haut-parleurs. Après la cérémonie, les personnes étaient invitées à signer le Livre d'Or du 150^e de St-Barthélemy. Nous avons remarqué la présence et la participation de gens de tout âge, jeunes, adultes ou plus âgés.

Quel bonheur de nous rassembler près de la croix, dans un geste de foi, d'amitié et de fidélité à nos ancêtres et à nos croyances! Bref, ce fut un grand succès et un grand événement que ces rassemblements autour de nos croix de chemin.

Florian Aubin, curé.

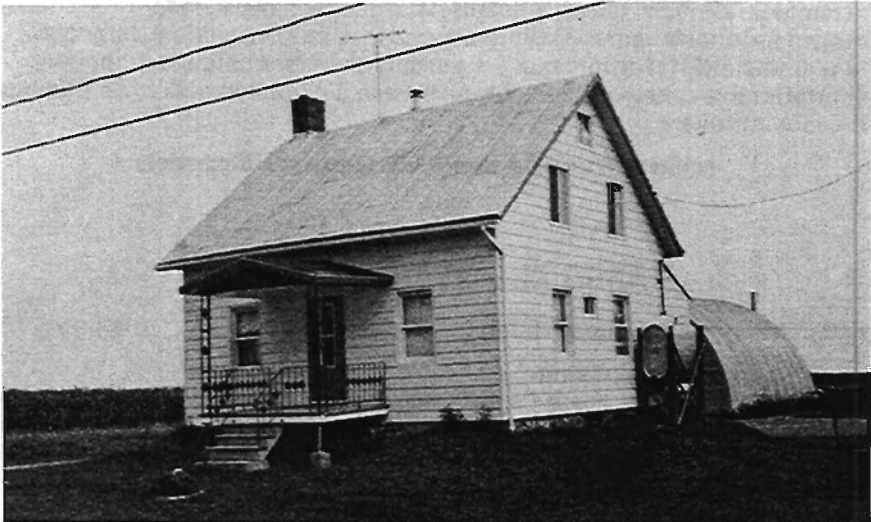
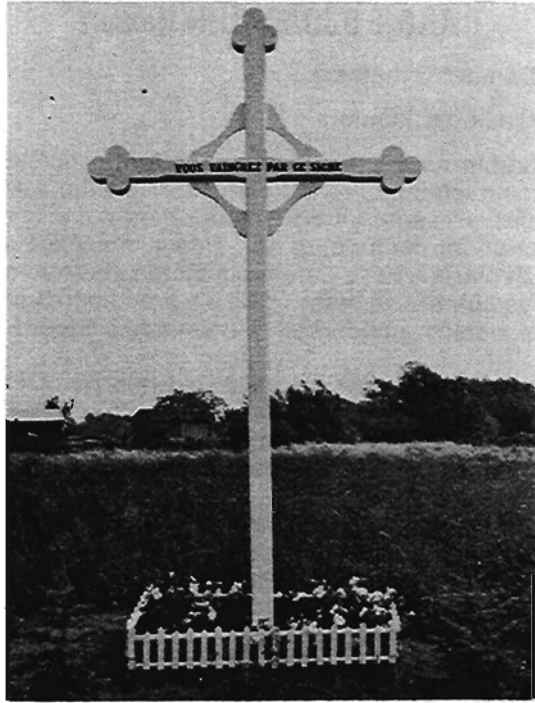

Rang Haut St-Joachim, chez M. Donat Sylvestre (12 juin 1977).

RANG ST-JOACHIM (Haut)

Chez M. et Mme Donat Sylvestre

12 juin 1977

Hommage à la Croix du Chemin.

La Croix du chemin nous vient d'une coutume française. Les premiers colons l'ont apportée avec eux à leur arrivée au Canada. Au fur et à mesure que l'on fondait des paroisses, on dotait les rangs d'une croix.

Celle que nous vénérons aujourd'hui, date d'une époque immémoriale. Selon M. Donat Sylvestre, elle existait au même endroit sur la propriété de son père, M. Hyacinthe Sylvestre, de son grand-père, M. Abraham Sylvestre et de son arrière grand-père, M. Beaupré, père de Mme Abraham Sylvestre.

Avec un grand esprit de foi, tous saluaient la croix. Durant les travaux des champs, on se tournait vers la croix pour y réciter l'Angélus. Etant quelque peu éloignés de l'église, les habitants du Haut St-Joachim se réunissaient au pied de la croix pour implorer le Ciel, la protection des familles et des moissons.

Le mois de Marie était le mois choisi pour une neuvaine. Les meilleures voix se faisaient entendre dans des cantiques choisis. On y égrenait le chapelet, on récitait la prière du soir, les litanies à la Vierge, suivies d'invocations aux saints patrons.

La prière terminée, les jeunes couples, quoique étroitement surveillés en profitaient pour s'isoler un peu, afin d'échanger quelques mots d'amour. Les hommes parlaient de leurs travaux, et les dames, de leur ménage fini ou à terminer, de leur tissage entrepris durant la dure saison, des succès scolaires et de quoi encore. C'était avec joie que l'on allait à la croix.

C'est une belle tradition qui se perdait depuis quelques années.

Félicitations à ceux qui la font revivre à l'occasion du 150^e anniversaire de la paroisse.

Mme Cyrille Bernier (Marguerite Dumontier)

RANG BEL AUTOMNE (Bas)

Chez M. et Mme Hormisdas Trudel

14 juin 1977

Hommage à la Croix du chemin.

En ce beau soir du mois de juin, nous voilà réunis au pied de cette croix demandant la bénédiction de Dieu sur notre famille et notre paroisse.

Profitons-en pour pardonner à tous et mettre un terme à nos rancœurs, car c'est sur cette croix que le Christ a dit "Pardonnez-leur, car ils ne savent ce qu'ils font".

Prions donc, comme au temps du mois de Marie, devant la croix du chemin et faisons revivre le temps passé.

Soyons fidèles à la croix, car c'est sur elle que Dieu est mort pour nous racheter et nous ouvrir les portes du ciel.

Mme Hormisdas Trudel



**Rang Bel Automne — Photo du Bas: La croix de chemin,
chez M. Hormidas Trudel (14 juin 1977).**

RANG YORK (Haut)

Chez Mme Arthur Dumontier

19 juin 1977

Hommage à la Croix du chemin.

O Croix, notre unique espérance, Salut!

Si nos ancêtres, pionniers et défricheurs ont chanté à travers les siècles ce cantique d'espérance, c'est qu'ils avaient placé leur foi dans le Seigneur, Lui qui a accepté de faire la volonté de son Père en mourant sur le gibet de la croix.

Cartier, Champlain et Maisonneuve, animés du même désir, ont cherché sur notre continent un coin de sol où planter la croix à côté du drapeau de la France.

C'est le jour des Rois 1643 que Maisonneuve, à la tête d'une procession, ouvrait la marche, une lourde croix sur les épaules pour aller l'ériger au sommet du Mont-Royal.

Les Récollets et les Jésuites, premiers missionnaires à venir en Nouvelle-France n'apportaient à la main qu'une croix; mais cette croix devait, après des labeurs longs et hésitants, rayonner des côtes arides du Labrador aux plages riantes du golfe du Mexique.

A la demande de Mgr Bourget, Mgr de Forbin-Janson entreprit une longue croisade et implanta dans tous nos foyers la croix noire de la température.

Et à mesure que les paroisses se fondent, la vieille croix de bois sommeille sur les moissons. Sous les neiges d'hiver, dans les printemps en fleurs, de l'orage bravant les coups, elle est là pour dire aux paysans : "Soyez bons, aimez-vous, restez unis comme des frères".

De là, la dévotion aux croix du chemin durant le mois de Marie, le mois du Sacré-Coeur, mois de Ste-Anne et du Rosaire. Neuvaines de prières pour implorer une température favorable, éloigner un fléau, chasser une épidémie et offrir des hommages de reconnaissance au ciel pour les bienfaits reçus.

Les vieillards, les hommes, les femmes, grands garçons et grandes filles, les enfants même, tous s'agenouillaient pieusement devant ces humbles croix de bois.

Les maîtresses d'école présidaient ordinairement ces pieuses cérémonies.

La dernière à être érigée au rang York datait de 1942; elle s'élevait sur le terrain de l'école et avait été construite par M. Albert Valois pour la somme de soixante dollars. Tous les gens de l'arrondissement avaient contribué à son érection. Pendant plusieurs années elle a été entretenue par la famille Lacharité.

Si l'initiative du retour aux croix du chemin, prise à l'occasion du 150^e anniversaire de la paroisse, devait amener un regain de ferveur et de prières, nous pourrions dire avec fierté: Vivent nos croix; Vive ce 150^e anniversaire.

Mme Wilfrid Lacharité (Julia Pépin) 85 ans.

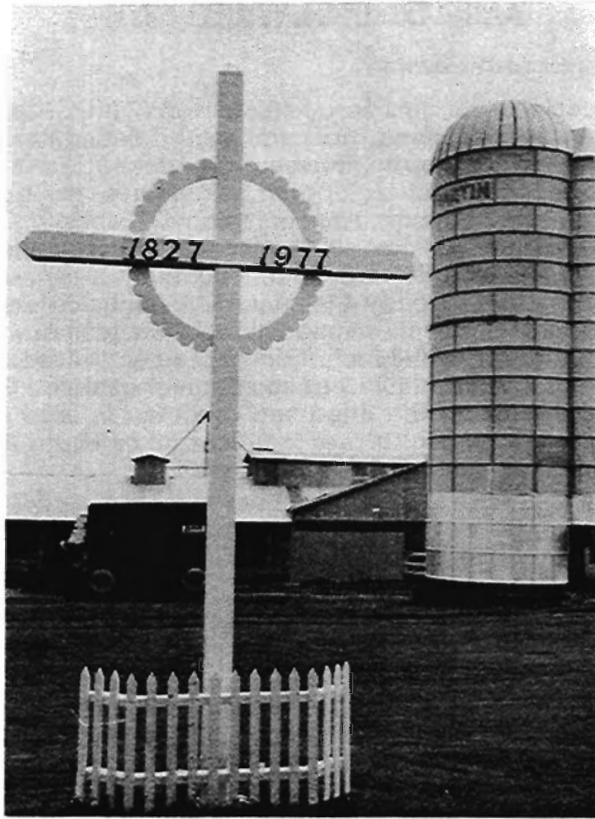

Rang York, chez Mme Arthur Dumontier (19 juin 1977).

RANG DU BOULEVARD (Bas)

Chez M. et Mme Germain Savoie

22 juin 1977

Historique de la Croix du bas du Boulevard (Petit St-Jacques)

Nous sommes au pied d'une Croix centenaire. Dans le cadre des fêtes du 150ème Anniversaire de notre paroisse, on revient à la première dévotion de nos ancêtres, ceux dont la Foi était assez forte pour planter sur le bord du chemin, le signe de leur croyance: la croix du chemin.

En fouillant dans le livre des souvenirs et en consultant la tradition orale des lieux, la présence d'une croix ici remonterait à l'année 1870.

C'est M. Joseph Bérard, né le 14 janvier 1845, qui a défriché le sol que nous foulons présentement; en se mariant le 27 septembre 1870 à Julie Savoie, (à 25 ans) il s'est installé ici, défrichant le sol, bâtissant la maison, agrandissant sa terre au jour le jour et son premier geste de Foi, à la suite d'un voeu personnel, dit-on, il a érigé une Croix sur le bord du chemin, à côté de sa maison. C'était pour attirer les grâces du ciel sur lui-même, sur sa terre et sur tous les gens du Petit St-Jacques.

De 1906 à 1908, Alda De Grand'pré, devenue plus tard Mme Osmon Paquin, a vécu avec M. et Mme Joseph Bérard et elle a souvent raconté la ferveur des gens de l'arrondissement qui venaient prier à la croix de M. Bérard.

En 1910, M. Joseph Bérard à cause de sa santé (il avait 65 ans) légua sa terre à son neveu, M. Romulus Savoie en lui disant: "N'abandonne jamais la croix".

A son tour, M. Romulus Savoie, l'année qu'il allait mourir en 1958, légua sa terre à son fils Germain, celui qui nous reçoit ce soir avec tant de courtoisie, et il lui manifesta sa foi en disant: "Mon fils, tu as la terre maintenant, mais n'abandonne jamais la Croix du chemin. Avec la croix, on est toujours protégé des ouragans et des orages. On dirait que la tempête se divise à la Croix".

Paroles ferventes d'un croyant comme l'étaient nos pères autrefois et c'est grâce à eux si nous avons encore la Foi aujourd'hui.

La petite histoire locale nous dit que Mme Louis Brousseau, la maîtresse de l'école du rang dans le temps vers les années 1906-1910, Mme Brousseau, dis-je se faisait un point d'honneur de présider les neuvaines de la fête de Ste-Anne dont nous voyons encore la statue dans le socle de la croix, statue qui date de Madame Joseph Bérard dont Ste-Anne était la dévotion personnelle.

En 1910, Mme Brousseau a été remplacée pour la récitation des prières par Mlle Maria De Grand'pré que plusieurs parmi nous ont connue. Avec l'aide de sa nièce, Mlle Thérèse, on a retrouvé dans le fond d'un tiroir, la fameuse prière qui se disait ici, depuis les débuts de la Croix, prière il va s'en dire qui s'ajoutait à la prière du soir et au chapelet.

Voici cette prière:

"Humble et modeste sanctuaire où l'amour enchaîne mon Dieu, que j'aime à venir solitaire le soir, te dire un saint adieu. Ici les vains échos du monde jusqu'à l'âme n'arrivent plus, et mon âme que la Paix inonde n'entend que ta voix, ô Jésus."

Les années ont passé, les neuvaines ont continué grâce à la famille Savoie qui a perpétué le voeu de l'ancêtre qui avait planté une Croix à l'endroit où nous sommes, ce soir.

En 1914, dit-on, ce fut l'année des chenilles. Des prières spéciales ont eu lieu ici pour conjurer le fléau.

En 1923, l'invasion des sauterelles a suscité ici au petit St-Jacques, un acte de foi, digne de nos pères. Cette année-là, la Croix qui avait subi des ans l'irréparable outrage, était tombée. M. Romulus Savoie en collaboration avec les gens de l'arrondissement, avait érigé une Croix nouvelle. M. le Chanoine Bonin, curé de la paroisse est venu bénir cette nouvelle Croix et en même temps, une longue procession s'est faite ici au petit St-Jacques d'un bout du rang à l'autre, pour chasser les sauterelles qui ravageaient les terres. M. le curé Bonin est donc parti d'ici avec cette Croix, conservée précieusement dans la famille Savoie, en procession avec les gens du rang, priant, chantant des cantiques, jusqu'à la Croix de l'autre bout qui était dans le temps, chez M. Jean-Baptiste Massé.

20 ans plus tard, en juillet 1943, la Croix est tombée sans se briser; elle a été relevée toujours avec la collaboration des gens.

Il y a 2 ans en 1975, Germain Savoie, le maître des lieux, se souvenant des conseils de son père, remplaçait personnellement la Croix devenue vieille, par celle que nous voyons présentement.

La tradition de venir prier à la Croix, s'est maintenue fort longtemps. Qui ne se souvient de ces soirs paisibles où la prière montait vers le ciel en se mêlant aux chants des oiseaux. Il y avait au moins un ou deux représentants par famille et l'histoire dit que la maman et les enfants venaient le plus souvent, priant pour le papa qui terminait trop tard les travaux des champs.

Avec l'ouverture de la route ici en 1939 - 40, le bruit des automobiles venait distraire les priants; à mesure que le trafic a augmenté, le danger et le bruit ont considérablement nui à la continuité de ces pieux rassemblements. Ce qui est surprenant tout de même, les prières se sont continuées jusqu'à après 1958, possiblement 1959 - 60.

Il y a parmi nous, ce soir, des jeunes, cette génération montante qui n'a pas connu les prières à la Croix du chemin. Je voudrais leur dire un mot: "Mes chers enfants, vous voyez cette Croix; Quand vous passerez ici devant cette croix, vous vous direz en vous-mêmes: Mes parents et mes grands-parents sont venus souvent prier ici, pour demander des grâces au Seigneur. Ils avaient la Foi. Demandez, vous aussi au Seigneur, d'avoir une Foi aussi forte que vos ancêtres."

En terminant, chers amis, je suis tenté de vous dire une chose: L'ancêtre qui a planté la première Croix ici, il y a plus de 100 ans, était Joseph Bérard. L'hôtesse des lieux, ce soir, Mme Savoie, est elle-même Constance Bérard. Et celui qui vous parle est un autre Bérard.

Vraiment le nom des Bérard ne saura mourir.

**Albert Bérard, p.m.e.
Missions Etrangères**

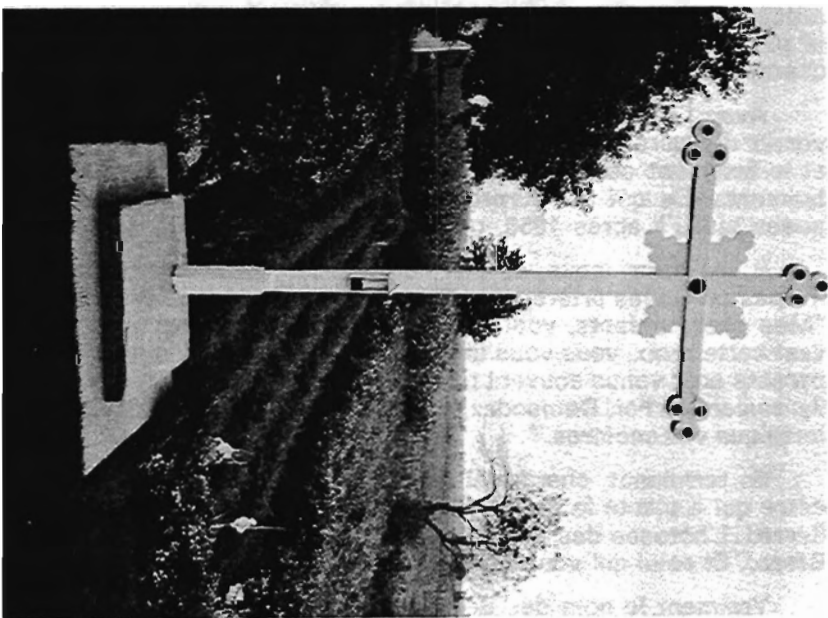
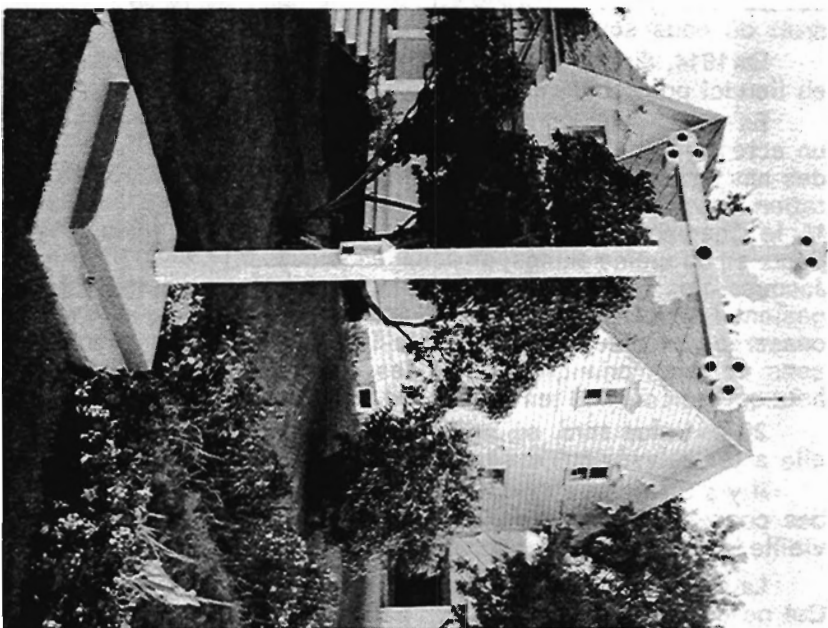

Rang du Boulevard, chez M. Germain Savoie (22 juin 1977).

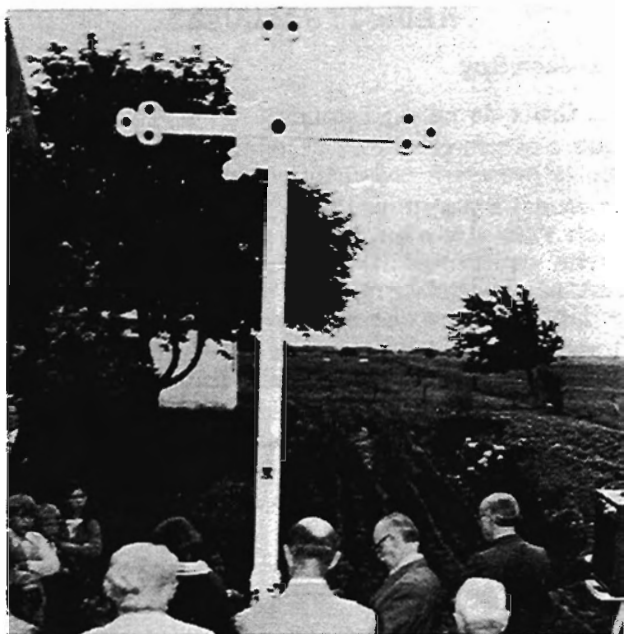

Rassemblement à la croix de M. Germain Savoie (22 juin 1977).

RANG ST - JACQUES

Chez M. et Mme Jean Roy

23 juin 1977

Historique de la Croix du rang St-Jacques.

On croit que c'est du temps de M. Joseph Valois, qui fut bédeau de 1861 à 1888 que la première croix fut plantée sur ce terrain.

Je n'ai pas réussi à savoir pour quels motifs on a élevé ce monument. Depuis M. Joseph Valois, il y a eu plusieurs propriétaires du terrain sur lequel est construite cette croix: M. Albert Valois, M. Wilfrid Lacharité, M. Auguste Lincourt, M. Joseph Ayotte, M. Philippe Durand et son fils Harem, M. Robert Allard, M. Jean Roy et son fils Jacques.

C'est la troisième croix que je vois sur ce terrain. La première dont je me rappelle remonte au-delà de 100 ans, du temps de M. Joseph Valois.

Je me souviens que l'on a déjà fait le mois de Marie ici. De nos jours on remarque encore des personnes qui s'arrêtent quand elles passent soit pour saluer soit pour prier.

Cette croix, comme les onze autres de St-Barthélemy, mérite notre attention et notre respect.

Jean Roy

Les croix de chemin (1)

"On dit que l'apparition véritable des calvaires et des croix de chemin fut essentiellement causée, au début, par l'éloignement de la Terre sainte et par les difficultés que représentait pour les chrétiens un long pèlerinage.

"En Europe, les dévotions médiévales ne vénéraient pas seulement la Croix. Elles embrassaient également tous les instruments de la Passion...

"Léopold Desrosiers affirmait que les croix de chemin étaient "révélatrices de l'âme canadienne"; il les voyait "comme une floraison de l'âme canadienne, comme l'esprit du sol remué par les ancêtres".

"La croix était un pôle d'attraction de la foi populaire. Objet de bénédictions solennelles lors de son érection, elle assurait la protection de ceux qui la voisinaient, l'entretenaient et la fréquentaient. Il n'y a pas si longtemps, on récitait encore dans certaines campagnes, la prière du soir et les litanies de la Vierge au pied de la croix. L'église étant souvent trop éloignée, plusieurs paroissiens venaient y faire leurs exercices du Mois de Marie...

"A tous les égards, les croix reflètent amplement le milieu de vie d'où elles sont issues. En conséquence, il faut espérer que le Québécois saura "se souvenir", en assurant la pérennité de ces croix de chemins, éléments si profondément significatifs de son patrimoine culturel."

(1) Texte offert lors du pèlerinage à la croix du rang St-Jacques, chez M. Jean Roy, le 23 juin 1977, année du 150e de la paroisse de St-Barthélemy, et tiré du livre de Porter et Désy: Calvaires et croix de chemins du Québec, Hurtubise HMH, Montréal 1973.

par Mme Marthe Boisvert.

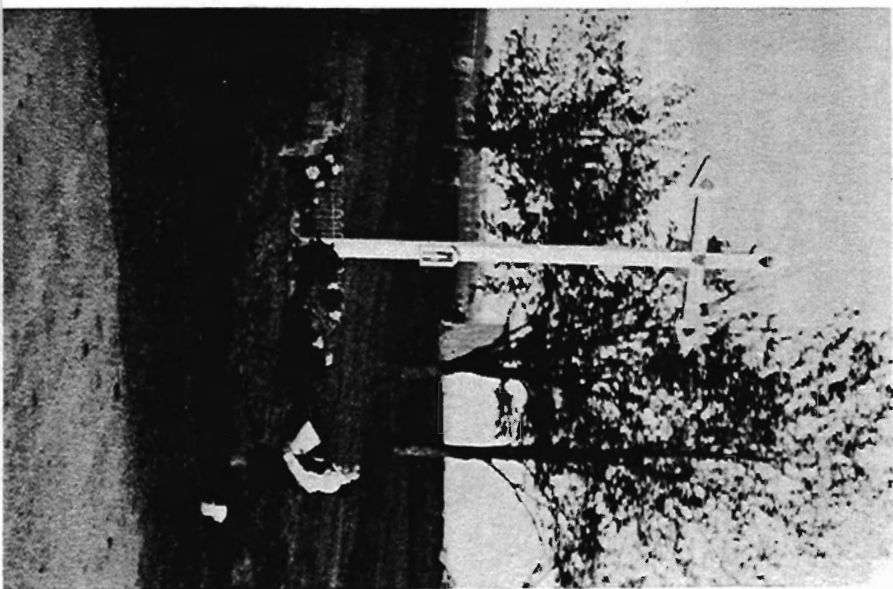
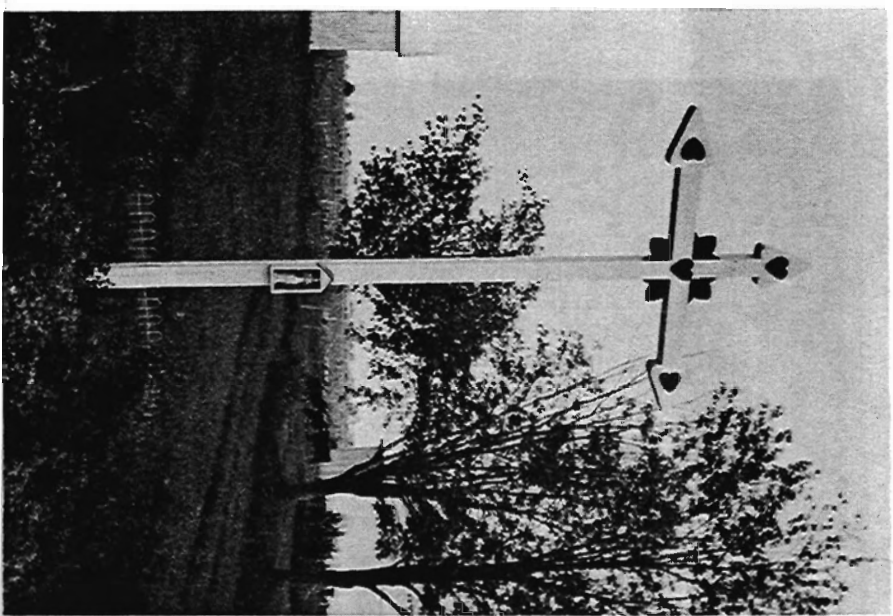

Rang St-Jacques, chez M. Jean Roy (23 juin 1977).

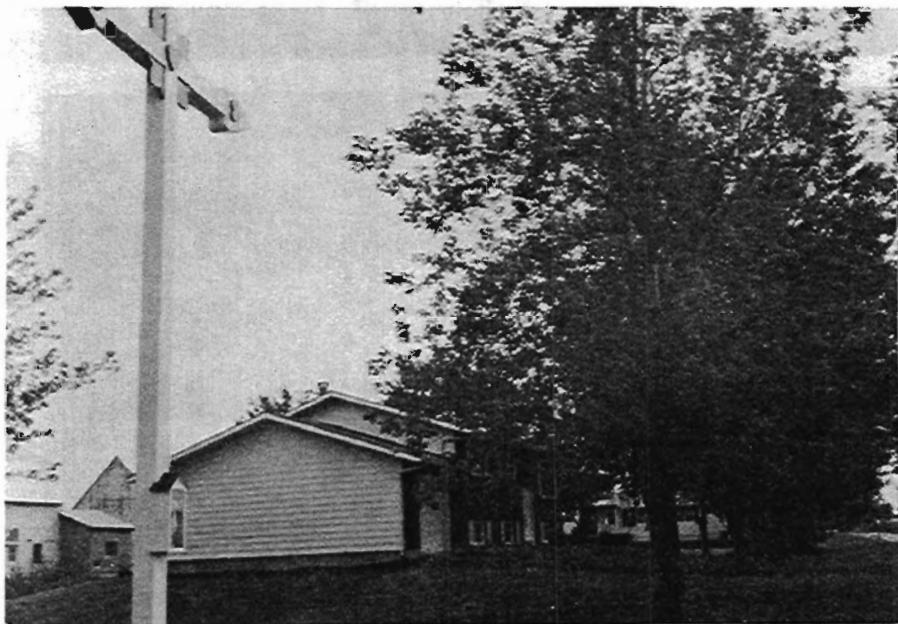
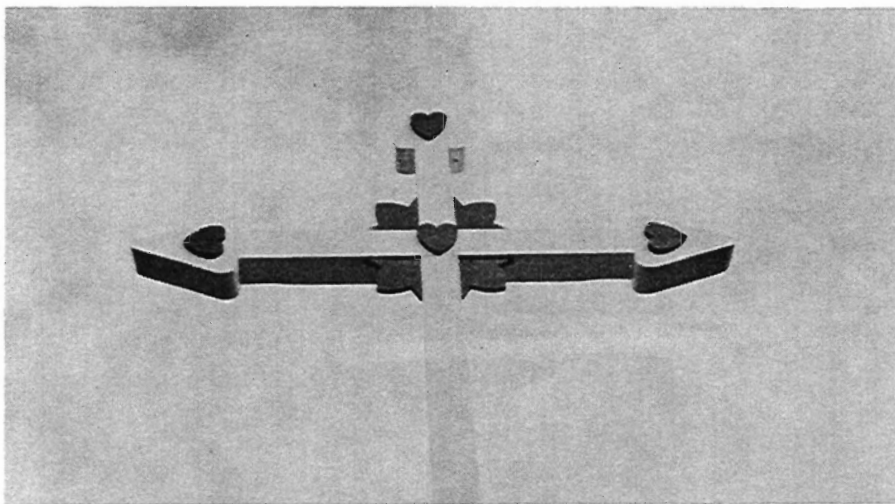

A la croix de M. Jean Roy (23 juin 1977).

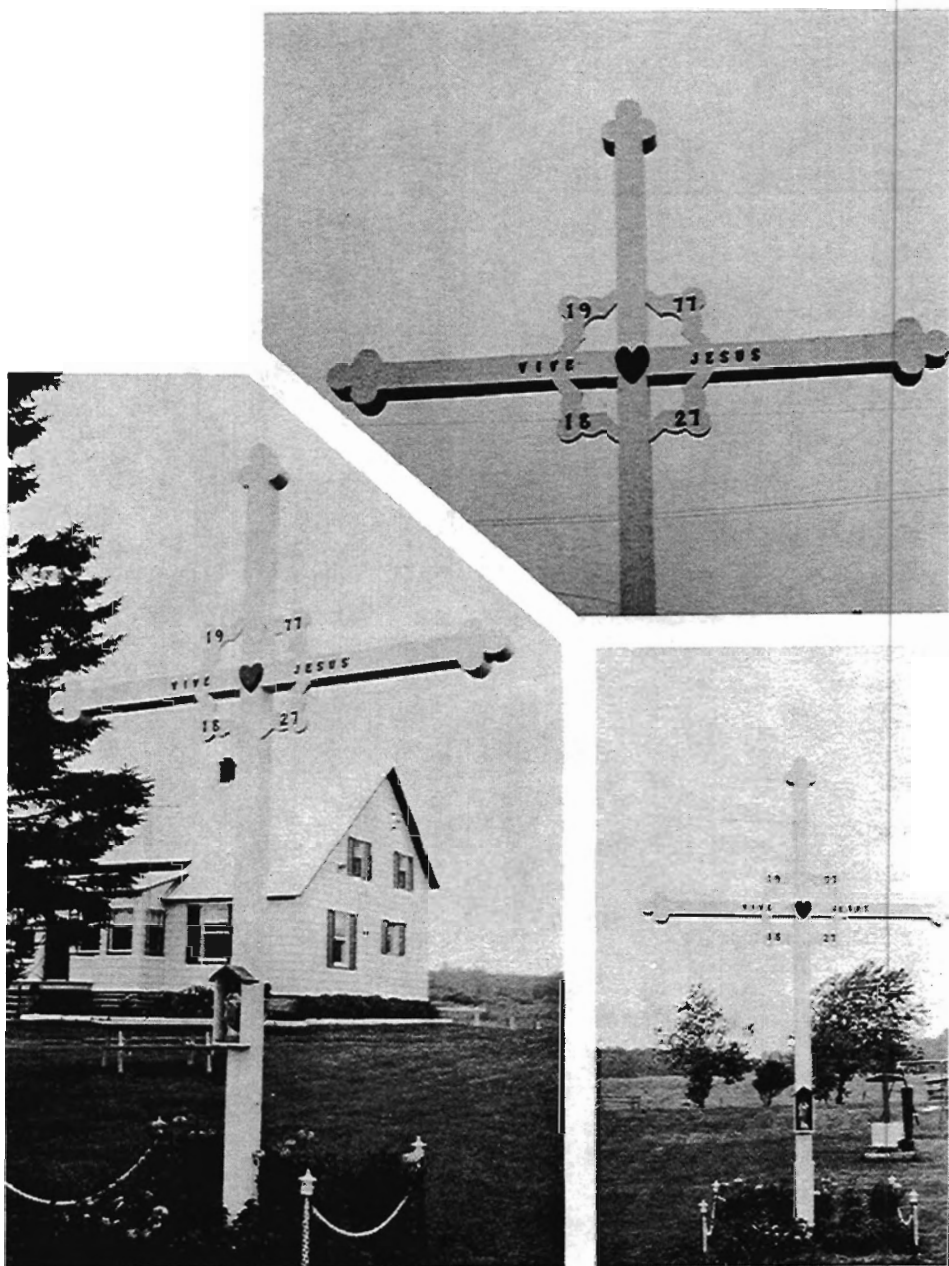

Rang des Vingt, chez M. Viateur Allard (26 juin 1977).

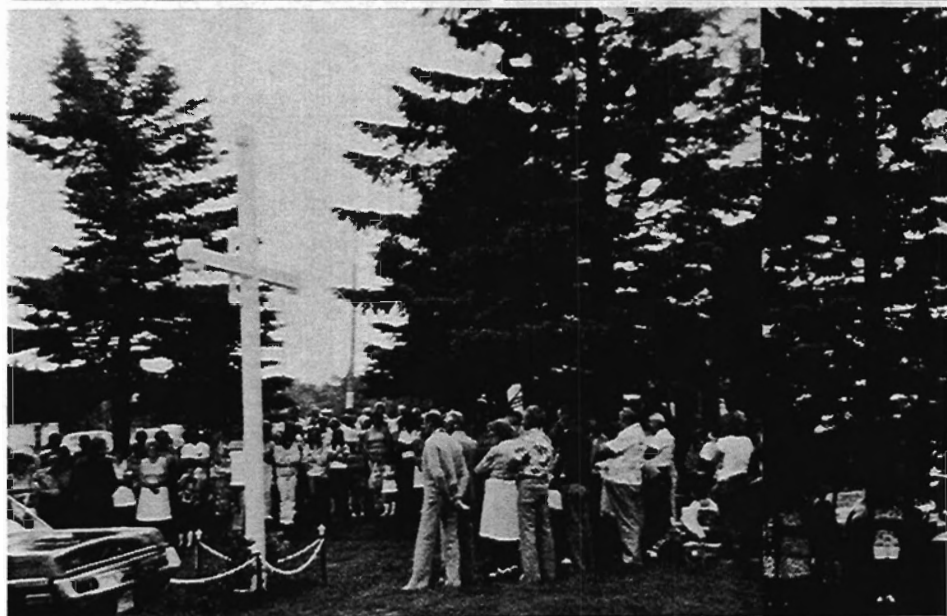
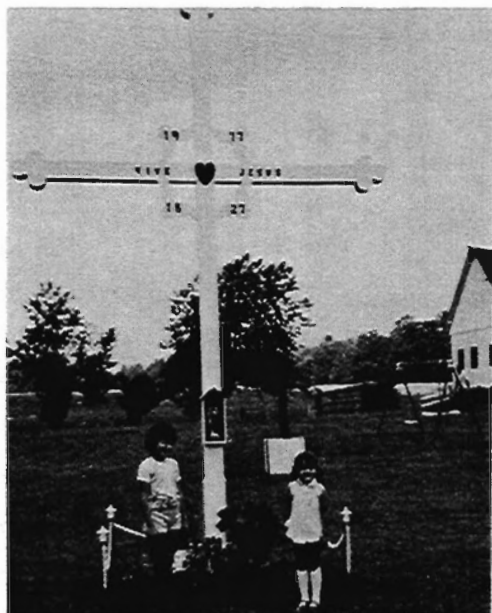

Rassemblement à la croix de M. Viateur Allard (26 juin 1977).

RANG DES VINGT

Chez M. et Mme Viateur Allard

26 juin 1977

Hommage à la Croix du chemin.

La croix attire les coeurs et élève les âmes plus haut vers les sommets de l'idéal.

Bien des années se sont passées et combien de fois, peut-être, la croix n'a-t-elle pas pleuré de se voir seule maintenant, plus seule qu'autrefois.

Ses bras sont ouverts dans un geste immense de tendresse pour redire à chacun de nous: "Vous tous qui souffrez, venez et je vous soulagerai."

Salut à nos croix plus particulièrement en cette année du 150ième de la paroisse.

Le rang des Vingt n'avait pas de croix; il a fallu la faire et l'élever dans les hauteurs; tous ces bons chrétiens sont contents et heureux d'avoir à leur tour cette protection, en regardant la croix nouvellement plantée grâce à un particulier de ce rang, M. Viateur Allard et son fils Roger qui l'ont façonnée de leurs mains.

Merci au bon Dieu, pour tant de bénédictions répandues sur ce beau coin de terre. Aujourd'hui, 26 juin 1977, nous assistons à sa bénédiction faite par le curé M. Florian Aubin.

Prions souvent près de la croix comme nos ancêtres, qui autrefois se rassemblaient avec beaucoup de foi, pour faire des neuvaines dans les moments les plus difficiles de la vie.

Demandons au Seigneur qu'il donne des fruits aux vergers et des grains aux épis, qu'il écarte de nous l'orage s'il murmure dans le lointain.

Prière au Sacré-Coeur: Seigneur Jésus, daignez vous souvenir des promesses que, dans l'infinie miséricorde de votre divin coeur, vous nous avez faites par Sainte Marguerite Marie; soyez le protecteur de notre vie, le soutien de notre faiblesse, le réparateur de toutes nos fautes, le supplément de toutes nos vertus et surtout notre asile assuré à l'heure de la mort. Amen.

Notre-Dame du Sacré-Coeur, Priez pour nous.

Mme Aurore Fafard (Turcotte)

RANG GEORGES (Petit Rang)

Chez M. et Mme Marcel Massé

26 juin 1977

Hommage à la Croix du chemin.

En réveillant de beaux souvenirs, rendons ce soir un hommage à nos pionniers du Petit-Rang.

Rappelons-nous avec respect, saluons Messieurs Arsène Gervais, Pierre Massé, Honoré Dauphin, Rock Massé, Jean-Baptiste Massé, James Nault, Aimable Dumas et Téléphore Drainville.

Hommages aussi à leurs épouses qui ont trimé dur et n'ont reculé devant aucun sacrifice pour assurer une relève garantie qui continue la descendance de ces mêmes familles. Une preuve, ce Petit Rang d'alors qui se nomme aujourd'hui: Rang Georges en hommage à M. Georges Massé dont les quatre fils y furent établis.

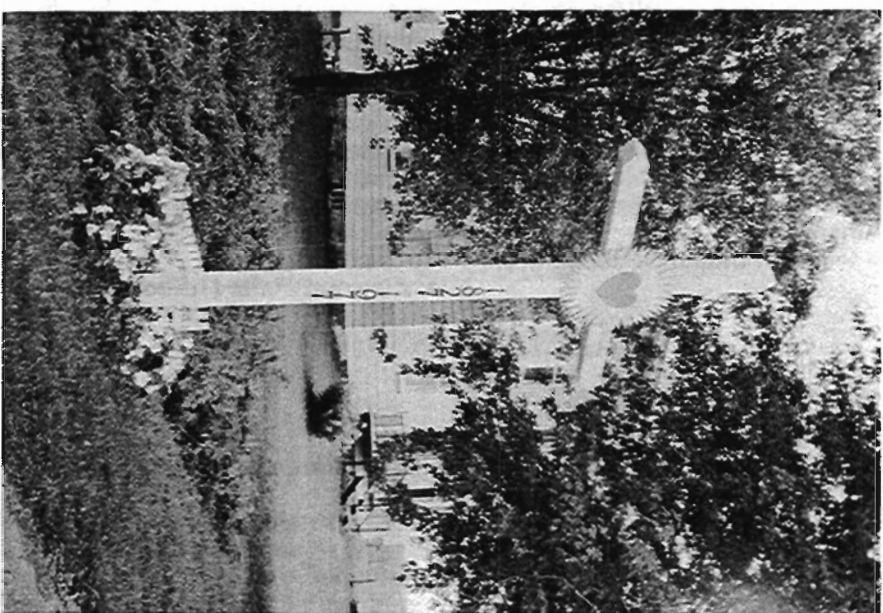
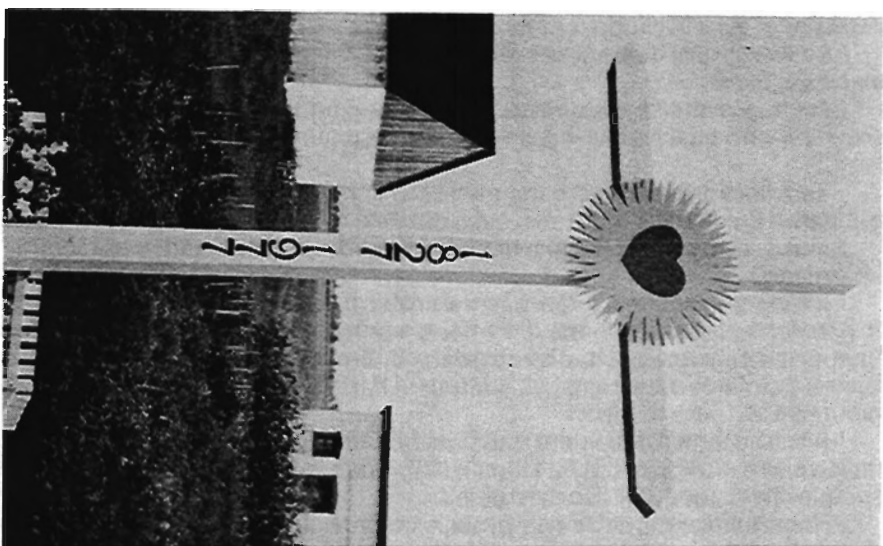

Rang Georges, chez M. Marcel Massé (26 juin 1977).



**A la croix du Rang Georges. Au micro: Mmes Victor Massé
et Marcel Massé.**

Voici maintenant une brève histoire de notre croix:

En 1904 M. Frs.-Régis Bonin, alors curé de la paroisse de 1903 à 1928, accompagné de M. le Vicaire Pierre Desrosiers de 1904-1905, venait bénir notre croix sur le terrain de M. Jean-Baptiste Massé. Durant ces années 1947 - 48 nous perdons les premiers responsables de cette croix: M. et Mme Rock Massé, M. et Mme Arthur Massé et M. Georges Massé.

Nous, de la génération suivante, voulons continuer leurs belles coutumes des neuvaines et prières de groupe.

En 1936, Mme Victor Massé remplaçait Mme Louis-Jos. Gervais pour organiser les neuvaines de chaque mois de mai.

C'était toujours une tradition bien sacrée. Tous nos bons vieux et leurs descendants s'agenouillaient et répondaient bien dévotement aux prières. On récitait le chapelet avec mystères et la grande prière du soir. Avec confiance on demandait la protection et les secours de Notre-Père des cieux et de sa sainte Mère. On se rappelle certainement que notre bon vieux M. Rock Massé nous saluait en s'appuyant sur la clôture et disait: "Parle fort et fais ça vite". Ensemble, remercions encore pour les grâces reçues qui nous ont permis de traverser les années difficiles, de la sécheresse, des pluies trop abondantes etc.

Notre "croix du chemin" de l'année 1936 à 1947 fut conservée par M. Arthur Massé. Aujourd'hui, nous félicitons M. et Mme Marcel Massé qui acceptent de continuer ce beau geste.

Il est à souligner une preuve de la grande foi qui animait nos bonnes gens. Il était rare qu'un monsieur passait à la croix sans soulever son chapeau en saluant respectueusement. Rappelons-nous qu'en l'année 54 M. l'Abbé Yvon Vandal, alors notre vicaire, nous honorait de sa présence tous les soirs de notre neuvaine du mois de mai. Bon souvenir.

Ce soir, nous projettons de continuer nos visites à la croix et espérons une assiduité continue de tous.

Fait à noter: Au bout de notre rang, une maison familiale, construite vers 1914 par M. Arsène Gervais, abrite aujourd'hui la 5e génération en la jeune Isabelle Gervais.

Madame Victor Massé

RANG BEL AUTOMNE (Haut)

Chez M. et Mme Viateur Turcotte

27 juin 1977

Salut O Croix!

Bonsoir à tous! Durant les mois de juin et juillet 1977, nous avons à Saint-Barthélemy une manifestation des plus belles et, en même temps, des plus colorées: celle de la visite et de la bénédiction de nos croix du chemin.

Ces cérémonies, de très haute valeur, sont présidées par notre curé Monsieur l'abbé Florian Aubin que nous remercions chaleureusement.

Ce soir, 27 juin 1977, on se fait un devoir d'assister en grand nombre à ces exercices, car toutes ces réunions laissent dans nos coeurs de bien douces consolations. Remarquons que les alentours des croix sont des mieux décorés.

Dans cet arrondissement, la première croix a été l'oeuvre de la famille Caron. Elle fut placée dans un coin de notre jardin à côté de la maison. Plus tard, par la force du temps et de l'usure, mon père a érigé une autre croix en avant de la grande maison familiale, au carrefour des routes.

Comme un faible écho venant du lointain, voici, chers amis, quelques notes modulées à l'occasion de l'érection de la croix toute blanche qui étend ses bras sur les paroissiens du rang et plus particulièrement sur notre foyer à l'ombre duquel cette croix a été plantée.

C'était fête grandiose, celle qui réunissait pour les prières régulières des neuvaines, parents et enfants, maîtresses et élèves. La nature se faisait belle: la verdure de ses prairies, la pourpre et l'or de ses arbres jusqu'à l'azur de son ciel qui jetait une note gaie sur cette fête quasi paroissiale. Je me souviens tout particulièrement que la foule enthousiaste chantait à pleins poumons: "Vive Jésus! Vive sa croix!" et elle montrait comme elle était heureuse de faire, par ce noble geste, sa profession de foi.

Le chapelet et la prière du soir étaient la pratique religieuse du temps et l'on savait que la croix du chemin était chose sacrée. Les passants la saluaient, les enfants la vénéraient. Près d'elle, les gens se pressaient toujours avec joie; d'abord pour l'ouverture du beau mois de Marie, puis la coutume voulait que ces prières de prédilection se continuent aussi en juin pour prier le Sacré-Coeur et en juillet pour honorer la bonne Sainte Anne.

Les bras de la croix grands ouverts accueillait en ce temps-là quelques grand'mères en robes d'indienne, de petits enfants en blouse de toile, des vieillards parfois moulus de fatigue comme aussi des jeunes gens, espoir de l'avenir.

Il y a, je crois, deux raisons primordiales à ces démarches; la première: se rendre aux désirs des autorités religieuses et paroissiales qui demandent que les croix du chemin soient restaurées surtout à l'occasion du 150^e anniversaire de la fondation de la paroisse; la deuxième: c'est qu'il est tout à fait impossible de laisser dans un état d'abandon ces croix qui furent si longtemps l'objet de la piété et de vénération de nos ancêtres.

Il est juste et raisonnable que nous leur rendions dans une manifestation publique la beauté et la splendeur des premiers jours.

Se sont groupées près de cette croix, les familles: Fafard - Vadnais Comtois - Turcotte - Caron - Boivin - Barette - Manègre - Morel - Malboeuf Dauphin - Lefebvre. Toutes les cérémonies étaient d'un caractère des plus impressionnant et chacun retournait à son foyer la joie au coeur emportant un souvenir qui restait gravé dans la mémoire.

Des siècles se sont succédés depuis le jour où Cartier prit possession du Canada au nom de la France et arbora, sur notre sol, la croix du Christ, prélude de la civilisation chrétienne. Il nous a laissé un sublime exemple de courage dans la lutte.

Notre croix existe depuis au-delà de quatre-vingts ans. Elle a été fabriquée par mon père M. Joseph Turcotte aidé de son fils Viateur. Devant elle, tous les rassemblements ont semé le bonheur et la paix de l'âme, aux présents comme aux absents, car on priait les uns pour les autres à cet endroit béni. Cette croix nous rappelait aussi ce que Notre-Seigneur a enduré pour sauver le monde.



A la croix de Bel Automne. Mme Viateur Turcotte au micro.



**MM. Ernest Dupuis et Georges Rousseau au micro.
Maison de M. Viateur Turcotte (27 juin 1977).**

Nous sentions le besoin de nous arrêter souvent devant cette croix et nous ressentions alors plus de force pour supporter courageusement les peines et les soucis quotidiens.

En passant près de la croix, saluons-la dignement avec l'intention de lui rendre la vénération et le culte qu'on lui doit.

Tout passagers que nous sommes, levons donc bien souvent les yeux vers la croix du chemin. Elle sera une leçon toujours vivante de religion et de patriotisme, car ces croix prennent une valeur de symbole ou d'emblème. L'histoire de nos fortes et saintes femmes conduites par Jeanne Mance et Marguerite Bourgeois en font preuve. Et que de braves guerriers, au regard brillant, ont écrit des mots sur une croix de bois! Saluons-les: c'est Cartier, c'est Montcalm, c'est tout découvreur qui porte en son coeur une foi intrépide.

Pareille au chêne de cent ans, la vieille croix de bois veille encore sur les moissons et bénit nos terres.

O Croix du chemin, croix adorable, signe d'espérance et de consolation, lieu de repos et de paix: Salut!

Félicitations sincères à ceux qui ont eu l'heureuse idée d'insérer, dans le cadre des fêtes du 150e anniversaire de la paroisse, l'hommage aux croix du chemin.

Remerciements pressés à tous ceux qui contribuent de près ou de loin à magnifier ce beau geste paroissial.

Merci

Madame Pierre Toupin (Annette Turcotte)

RANG ST - JOACHIM (Bas)

Chez M. et Mme Conrad Bérard

28 juin 1977

A notre Croix du chemin.

Si on fait l'historique de cette croix, elle serait centenaire. Erigée, ici-même, sur ce terrain où se succédèrent les familles: Belleville, Plante, Sylvestre et aujourd'hui Bérard.

Mes souvenirs de notre croix, ce sont les neuvaines de chaque année au cours du mois de mai et quelquefois en juin.

Ici, je veux rendre hommage aux institutrices de notre école. Ce sont elles qui organisaient ces neuvaines avec leurs élèves. A la date désignée, les enfants avaient ordre d'aviser tous les foyers de l'arrondissement.

L'institutrice, lorsqu'elle le pouvait, accompagnait les élèves. Il y avait la prière du soir au complet avec litanies de la Ste-Vierge, la récitation du chapelet, entre-coupée d'un cantique et des prières spéciales pour obtenir une température favorable aux travaux des champs et la moisson future.

Il y avait des représentants de presque toutes les familles de chez M. Wilfrid Savoie à chez M. Roland Clément.

Aussi, c'était l'occasion de rencontres heureuses, de s'informer de nos malades et des absents. Chacun prenait le chemin du retour en jasant, se laissant le bonsoir de porte en porte, et heureux de rentrer chez soi, satisfait d'avoir accompli un acte d'amour, d'espérance et de charité.



Rang Bas St-Joachim, chez M. Conrad Bérard (28 juin 1977).

Notre paroisse veut, en son 150e anniversaire, renouveler notre foi à nos croix du chemin. Comme gage de notre reconnaissance, lorsque nous passerons devant elles, saluons-les avec amour, ces belles croix rénovées et du fond de notre coeur, disons-leur "Salut, Croix Bénie".

Souvenirs de Mme Albert Caumartin à la Croix du Chemin. Texte lu par son petit-fils Jean Caumartin.

(Par Mme Conrad Bérard)

Nous sommes à la visite de la Croix du chemin du rang St-Joachim en bas et qui renferme une statuette de la Vierge.

La croix est sur le terrain de André Bérard et en face de la résidence de son frère Conrad Bérard. Ce sont ces derniers qui ont organisé cette rencontre à la croix.

Des gens de presque tous les rangs de la paroisse se sont joints très nombreux à ceux de l'arrondissement.

Deux incidents surviennent: l'absence de M. le Curé pour raison majeure, la maladie subite de son père et le micro n'a pas fonctionné.

Une température idéale a remédié au micro de sorte que la foule saisit très bien les paroles et les chants de la cérémonie.

Le maître de cérémonie, M. Georges Rousseau s'est très bien acquitté de sa tâche.

Les chants furent exécutés par la chorale de l'âge d'Or. Mme André Bérard s'est jointe à la chorale pour le cantique "Nous voulons Dieu".

La chorale était dirigée par M. Ernest Dupuis dont faisaient partie Mme Ernest Dupuis, M. Germain Savoie, M. Georges Rousseau, M. et Mme Pierre Toupin, Mme Léonard Bérard, Mme Chrysologue Massé.

Une dizaine de chapelet fut dite par Mme Conrad Bérard, suivie du "Souvenez-vous à la Vierge" par sa fille Johanne 13 ans.

Souvenirs de notre croix de Mme Albert Caumartin lu par Jean Caumartin 13 ans, fils de H.-Paul Caumartin et petit-fils de Mme Albert Caumartin.

Le tout était entrecoupé de cantiques.

M. le maire José Barrette qui fait partie de l'arrondissement fut invité à dire quelques mots.

M. G. Rousseau termina en remerciant l'assistance et fit allusion à la beauté de nos deux campings qui terminent l'arrondissement.

La cérémonie terminée, tous les gens présents furent invités par M. et Mme Conrad Bérard à fraterniser en prenant le café, et une table bien garnie de gâteries, préparées des mains de l'hôtesse, attendait les invités.

Les gens prolongèrent la veillée de quelques heures, preuve qu'ils étaient heureux de cette rencontre.

Merci à M. et Mme Bérard de leur gentillesse de la part de tous les gens présents.

Mme Albert Caumartin

A la croix de M. Conrad Bérard.

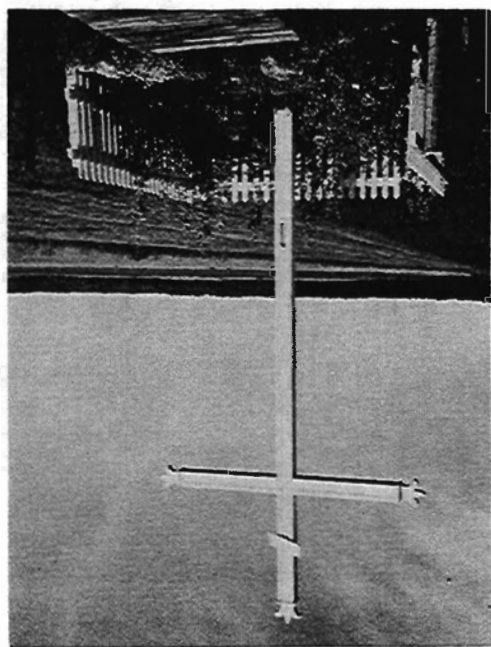



Rang du Fleuve, chez M. Paul St-Antoine (3 juillet 1977).



Rang du Fleuve — Messe en plein air, chez M. l'abbé Armand Julien, lors de la Bénédiction de la croix.

RANG DU FLEUVE

Chez M. et Mme Paul St-Antoine

3 juillet 1977

Extrait de l'homélie présentée par le célébrant de la liturgie eucharistique,
M. l'Abbé Armand Julien.

La croix est un symbole de déchéance totale et un symbole d'espérance, de foi, de vie et de résurrection.

Au temps de Jésus, la croix était une peine tellement infâme que la loi romaine défendait qu'aucun citoyen romain ne fût soumis à un tel supplice.

"Per hoc signum, vinces" Jésus a accepté de se soumettre au gibet de la croix. Avec Lui, la croix est devenue un symbole d'espérance, d'amour, de foi et de vie pour les chrétiens à venir.

Le vrai chrétien d'hier, d'aujourd'hui et de demain, se doit d'être à l'image de la croix. Comme Elle, il a les pieds bien posés sur la terre, cette terre qui le nourrit généreusement de ses produits, cette terre qui le réjouit par la beauté de sa nature, ses rivières, ses fleurs et qui lui parle constamment de son Créateur.

Comme Elle, il a la tête dirigée vers le ciel. C'est Elle qui lui apporte une réponse vraie à toutes ses interrogations. Qu'il s'agisse de l'épreuve de la souffrance, elle lui donne un sens, qu'il s'agisse de la mort, elle lui dit: tu es fait pour vivre non pas quelques années, mais éternellement avec Celui qui est mort pour toi et qui t'appelle à la vraie Vie par la Résurrection.

Comme Elle, il a les bras ouverts pour accepter tous les hommes, ses frères.

Comme on peut le voir, la croix n'est pas seulement un monument de bois, de pierres ou de fer, mais Elle est pour celui qui a la foi, une voix qui l'interpelle chaque jour à un dépassement dans tous les aspects de sa vie, physique, sociale, spirituelle et surnaturelle.

Armand Julien, ptre

RANG ST - JACQUES (Haut)

Chez M. et Mme Rosaire Laurent

3 juillet 1977

La Croix du chemin.

Pareille au chêne de cent ans, la vieille croix de bois sur les moissons sommeille.

Des soirs bleus à l'aube vermeille, sous les neiges d'hiver, dans les fleurs du printemps. Elle est là, dans les luzernières. De l'orage bravant les coups, pour dire aux paysans: "Soyez bons, aimez-vous. Restez unis comme des frères".

C'est la croix du chemin, rêveuse et solitaire avec ses bras tendus qui bénissent la terre. Debout devant l'horizon noir, c'est la croix du chemin, sur la plaine en prière, dans les rumeurs du vent et dans la paix du soir.

A travers le sol Beauceron, pas un arbre n'étend son feuillage immobile; dans l'océan vert, c'est une île que l'on voit se dresser sur le grand horizon, l'alouette des champs s'y pose. Dans son ombre, le vagabond s'abrite du soleil en mangeant le pain rond, qu'un filet d'eau de source arrose. C'est la croix du chemin, elle te parle, écoute. Errant au ventre creux qui passe sur la route, plante là, ton bâton d'ormeau. C'est la croix du chemin, chemineau pâle, écoute et salue en rêvant Jésus le chemineau.

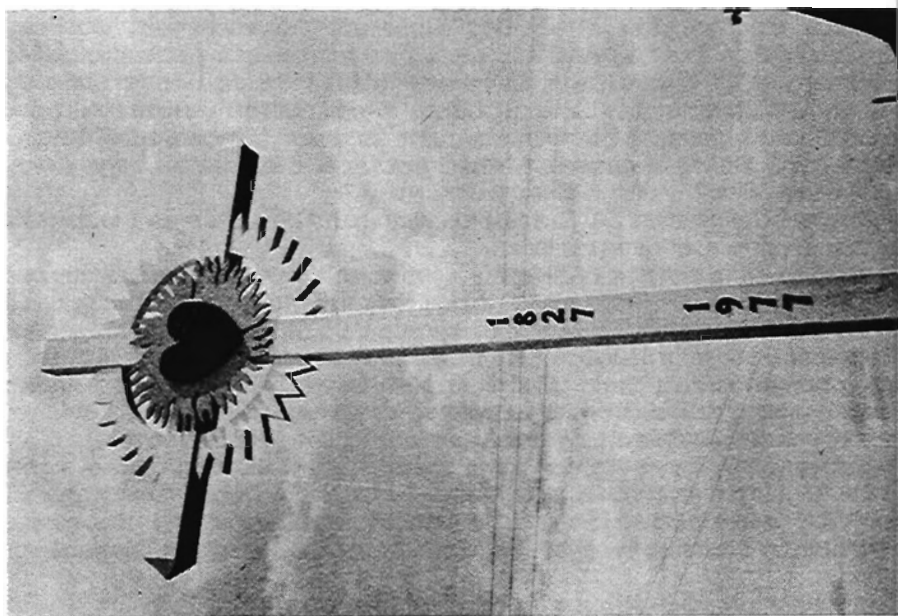
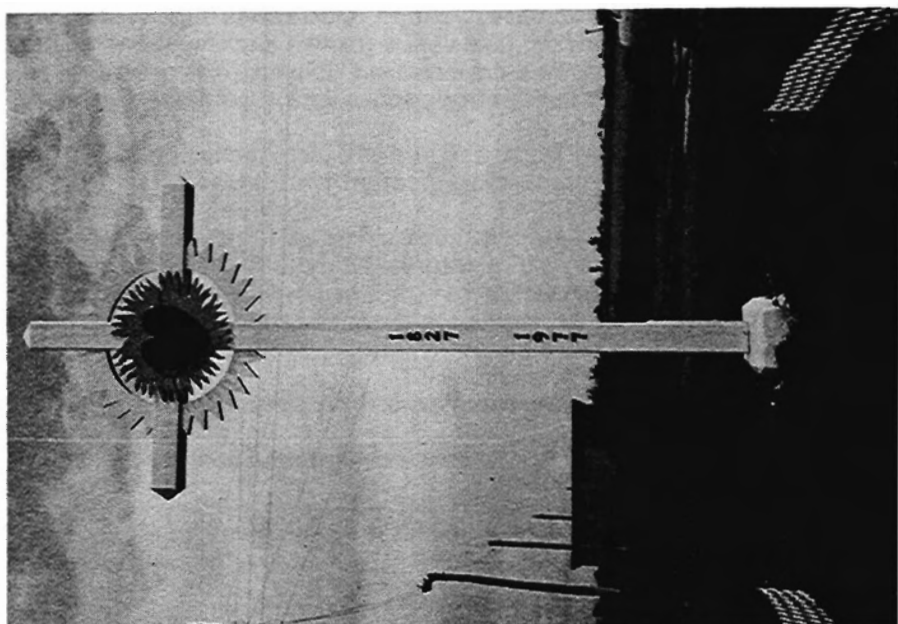

Rang St-Jacques, chez M. Rosaire Laurent (3 juillet 1977).

Moi qui ne tremble devant rien, incrédule, endurci, blasé par la souffrance, perdu parmi la plaine immense, j'ai dit: "Que fais-tu là, vieille croix du chemin?" "Sous la nuit étendant ses voiles, tu te penches plus qu'il ne faut." "C'est afin, dit la croix, qu'un de mes bras, là-haut te montre encore les étoiles". C'est la croix du chemin qui parle au vent d'automne à travers les rumeurs de l'angélus qui sonne.

Quand tu regardes le ciel bleu, c'est la croix du chemin, dont la pitié pardonne. Toi qui ne crois à rien, tu crois peut-être à Dieu?

Prière à la Croix

O Croix Bénite, sois notre soutien, notre force et notre courage.

Où, tu es là, et jamais on ne regrettera de t'avoir fait restaurer chez nous. Tu seras toujours notre amie, on te confiera nos joies et nos peines.

Quand il fera sombre en nous on t'appellera et le travail deviendra une prière.

Quelle épreuve pourra nous ébranler?

Quelle souffrance pourra nous troubler, si on peut toujours te redire;

O Croix sainte, je t'aime.

Mme Lise Laurent Lemyre

RANG PETIT ST - JACQUES (Haut)

Chez M. et Mme Gilles Ross

6 juillet 1977

La Croix, Signe de salut, Signe du chrétien.

En participant aux fêtes du 150^e anniversaire, profitons de cette rencontre pour retremper nos âmes fières et réveiller nos souvenirs.

Reportons-nous en 1896, cette année-là que personne ne peut oublier, fut marquée d'un grand désastre. Qui n'a pas entendu raconter plusieurs fois le passage de l'eau haute. C'est alors que fut plantée cette croix du rang, bénite par M. l'Abbé Joseph Charette qui fut curé de la paroisse de 1893 à 1903. C'était alors M. Baptiste Bérard propriétaire du terrain, qui a érigé cette croix avec la collaboration des familles Chrysostome Bérard, Dositée Bérard, Henry Laurendeau, Norbert et Olivier Bérard, Paul Sylvestre, Edouard Bélair, Rock Massé, Olivier Lincourt.

Saluons et félicitons M. Charles Lebeau qui fût l'un de ces pionniers et qui nous honore de sa présence.

A chaque mois de mai, le zèle et la dévotion de personnes généreuses nous regroupaient pour la neuvaine. Nous en profitons pour échanger nos bons propos et nous enrichir des bons conseils de bonnes gens plus âgées.

Rappelons-nous qu'à la suite de M. Baptiste Bérard, se sont succédés comme propriétaires du terrain: M. Hormidas Bérard, M. Jos Mayer et son fils Jean. Aujourd'hui nous devons féliciter M. et Mme Gilles Ross de continuer cette belle coutume et de nous accueillir bien aimablement.

N'oublions pas de remercier Mme Chrysologue Massé qui nous a rappelé tant de bons souvenirs. Ce soir, ensemble, nous devons promettre de continuer de vénérer cette croix et de répéter nos réunions de prières qui nous rappellent bien des dévouements, des heures de sollicitude, de labeur et de zèle.

Exaltons-en le souvenir, ce fût un gage d'avenir.

Mme Lorraine Bellemare Massé
Mme Laurette Plante Dauphin

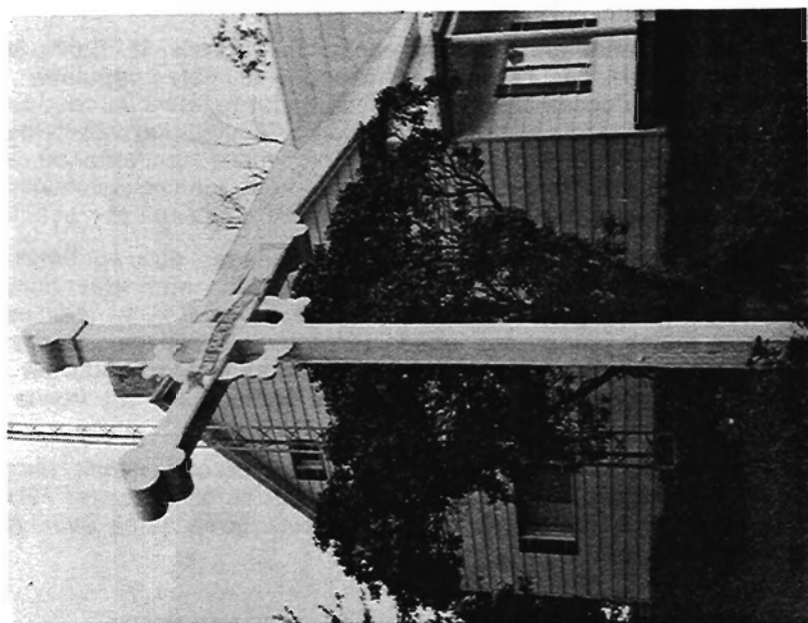
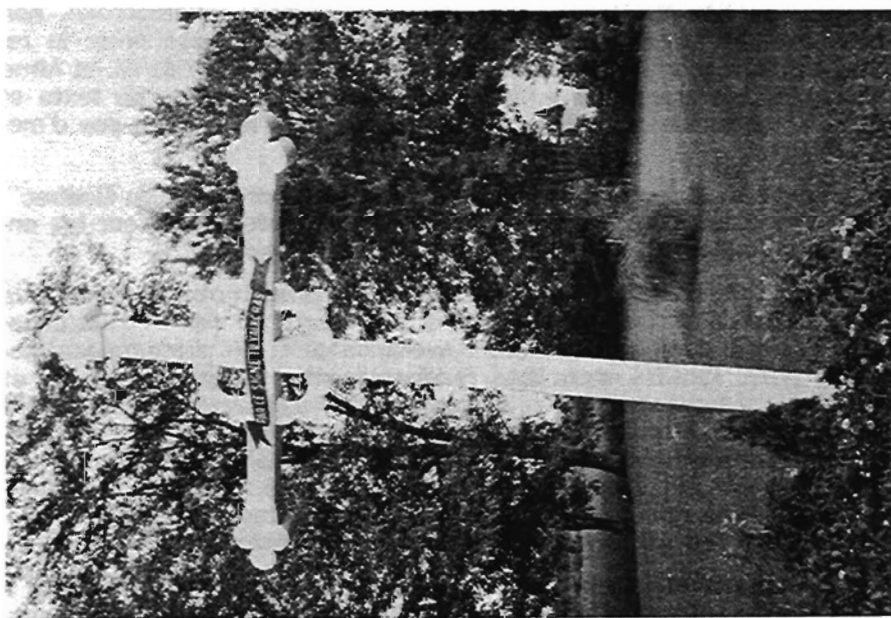

Rang du Boulevard, chez M. Gilles Ross (6 juillet 1977).

FETE POPULAIRE DU 24 JUIN 1977

A la Soirée canadienne à Sherbrooke, le 23 avril, M. Emile Michaud, président du Comité des Fêtes, avait annoncé la Fête populaire "sur la place publique" à l'occasion de la St-Jean-Baptiste, fête où tout le monde viendrait spontanément célébrer le 150e de St-Barthélemy. Cette invitation sur les ondes du Poste CHLT, canal 7, Sherbrooke, fut entendue de loin, car le soir du 24 à St-Barthélemy, une foule très nombreuse avait envahi le Terrain des Loisirs, pour fraterniser, chanter et s'amuser avec entrain.

Malgré la menace d'orage et de lourds nuages noirs à l'horizon, les gens sont venus de partout danser au rythme d'un orchestre endiablé de Christian Giroux, de Hyamachiche. Le soir, de 8 h. à 10 h., des centaines de jeunes et moins jeunes ont inondé le parquet de danse... Pendant deux heures, on s'amusa dans la joie et l'enthousiasme. Mais... durant LE FEU D'ARTIFICE, la température s'est gâtée, et Dame pluie est venue disperser la foule réunie sur le terrain.

La Fête devait continuer tard dans la nuit et comprenait encore des danses ou sets carrés, des gigues, des chants de folklore, un FEU DE LA ST-JEAN, etc. Merci aux organisateurs de cette Soirée et à vous tous, qui êtes venus nombreux.

THEATRE AMATEUR A SHERBROOKE

Le 150e de St-Barthélemy aura connu des échos à Sherbrooke, non seulement avec la Soirée canadienne du 23 avril, mais aussi avec la représentation d'une pièce de théâtre de M. Hervé Dupuis, fils de M. et Mme Ernest Dupuis de notre paroisse. M. Hervé Dupuis est l'auteur du texte et de la mise en scène de cette pièce intitulée: "Dewors les chiens pas d'médailles".

L'oeuvre de M. Dupuis, présentée dans le cadre des "Jeux du Québec", connut un vrai succès, au point de mériter l'honneur de passer sur les ondes de Radio-Québec et d'un poste local de Sherbrooke.

Un groupe de St-Barthélemy s'est rendu à Sherbrooke assister à la pièce de théâtre de M. Dupuis. On peut être d'accord ou non avec la question de fond de la comédie, inspirée d'événements et de personnages historiques de notre localité, mais tous reconnaissent le talent de l'auteur et des comédiens. La présentation a su captiver les auditeurs, le texte a été rendu avec brio. M. Hervé Dupuis mérite nos félicitations les plus chaleureuses. La pièce était dédiée aux habitants de St-Barthélemy, ancienne seigneurie de Dusablé, qui fêtent le 150e de fondation de la paroisse religieuse. Les plus âgés du groupe ont sans doute reconnu les anciens de St-Barthélemy, représentés par divers personnages de la pièce.

Remerciements et félicitations à M. Hervé Dupuis d'avoir souligné à sa manière, le 150e de sa paroisse natale, et rappelé avec humour et beaucoup de talent, une tranche importante de la petite histoire locale. Honneur à un fils de St-Barthélemy " qui se souvient" de son patelin.

LE JOUR DU SOUVENIR:

11 SEPTEMBRE 1977

A l'occasion du 150e, les paroissiens, parents et amis ont visité douze croix de chemin, et le onze septembre 1977, l'apothéose de ces rencontres s'est concrétisée dans le grand rassemblement final à la CROIX DE GRANIT au cimetière paroissial. Une foule d'environ 2,000 personnes est venue assister à l'érection officielle et à la bénédiction de la Croix de granit, qui restera le Monument-souvenir du 150e de fondation de St-Barthélemy.

Alors que les croix de chemin sont faites de bois, peintes en blanc, sauf la croix du Rang du fleuve qui est en fer forgé, peinte en noir, la nouvelle croix au cimetière érigée en 1977 est en granit, et l'oeuvre de la Maison "Les Monuments Boucher et Lefebvre inc." du Cap-de-la-Madeleine, P.Q. Le coût de la Croix de granit et de la base en ciment s'élève à deux mille dollars (\$2,000.), gracieuseté de la Municipalité de St-Barthélemy. Cette croix va rappeler la fondation de la paroisse en 1827 et les festivités qui ont marqué le 150e en 1977. Elle est un hommage à nos ancêtres et un signe de ralliement pour les familles de St-Barthélemy. Elle veut souligner à tous les descendants, la foi des aïeux et le souvenir d'une paroisse fière et fidèle.

11 septembre 1977. — La cérémonie elle-même du JOUR DU SOUVENIR s'est déroulée en deux temps: à l'église et au cimetière.

Le programme à l'église comprenait des prières et des chants sous la direction de M. Gérard Valois, maître-chanteur, accompagné à l'orgue par Mlle Claire Laferrière. M. le chanoine Eugène Dumontier, curé de Berthier et fils de St-Barthélemy, prononça l'homélie de circonstance et fit valoir l'importance de la paroisse religieuse, pour conserver et propager les valeurs de foi et de fraternité, continuer les belles traditions de nos ancêtres et garder vivantes les richesses spirituelles de tout un peuple. "La paroisse, c'est la patrie qui se bâtit autour de l'autel... Il faut développer cet esprit paroissial après les fêtes du 150e."

Après de courtes prières et des chants appropriés, les fidèles se sont dirigés vers le cimetière, situé dans le Rang York, à un mille de l'église. Une foule dense de plusieurs centaines de personnes occupait pratiquement tout le terrain du cimetière. Il y eut allocution par M. Emile Michaud, président du Comité des Fêtes, et par M. José Barrette, maire de la Municipalité. Les Dames-Hôtesse du 150e entouraient la croix de granit et lui faisaient une escorte d'honneur, au nom de toute la paroisse. A son tour, M. le curé Florian Aubin rendit un vibrant hommage aux pionniers et remercia chaleureusement toutes les personnes présentes. Puis vint le moment solennel de la bénédiction de la Croix de granit, Monument-

souvenir du 150e. A l'invitation de M. le Curé Aubin, tous les prêtres présents, anciens curés, vicaires ou fils de St-Barthélemy, s'avancèrent près de la croix, et dans un geste inoubliable, la bénirent tous ensemble avec le pasteur de la paroisse.

Cette bénédiction fut suivie d'un temps de silence et de recueillement, tandis qu'un virtuose de la trompette, M. Daniel Doyon, fit entendre "L'APPEL AUX MORTS". MM. Emile Michaud et José Barrette déposèrent ensuite deux couronnes de fleurs au pied de la croix. Puis les gens présents furent invités à signer le Livre d'Or du 150e et à prier sur leur lot de famille. Bref, ce fut une fête grandiose et digne de St-Barthélemy. Les photos de cet album, mieux que les mots, vous feront revivre cet événement.

M. Florian Aubin, curé

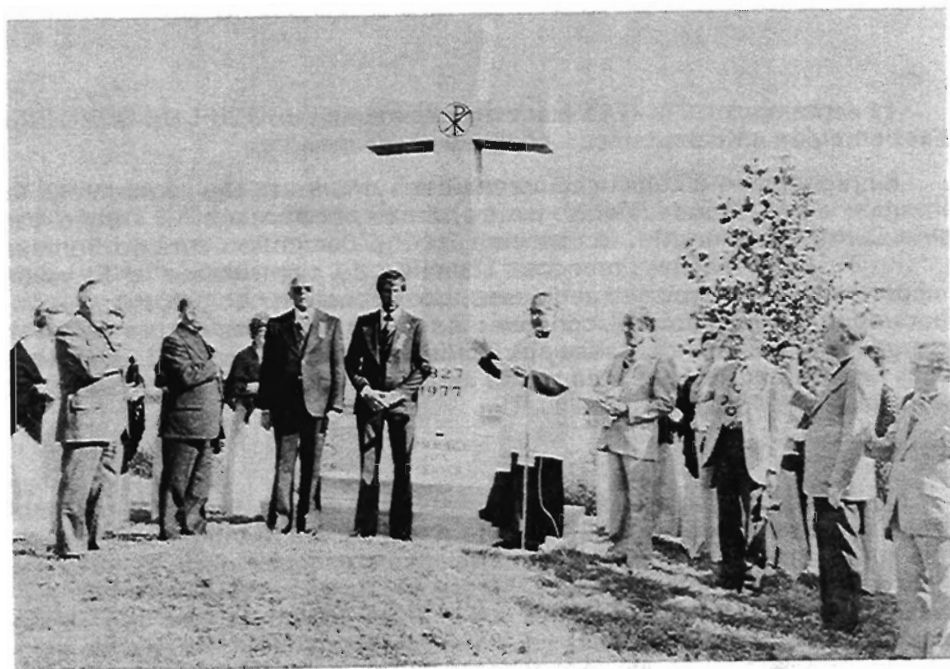

Bénédition de la CROIX par tous les prêtres présents (11 sept. 1977)



Nouveau cimetière aménagé en 1954.



L'allée centrale du nouveau cimetière et la croix de granit.

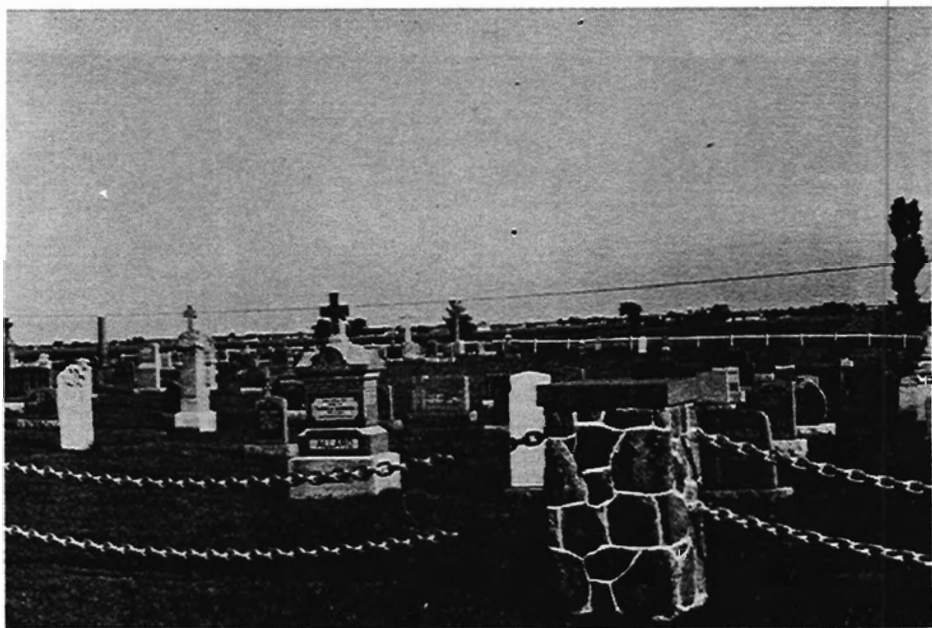

**Photo du haut: La nouvelle croix de granit.
Photo du bas: La clôture de pierre.**

**Allocution de M. Emile Michaud,
président du Comité des Fêtes.**



**Allocution de M. José Barrette,
maire de St-Barthélemy.**



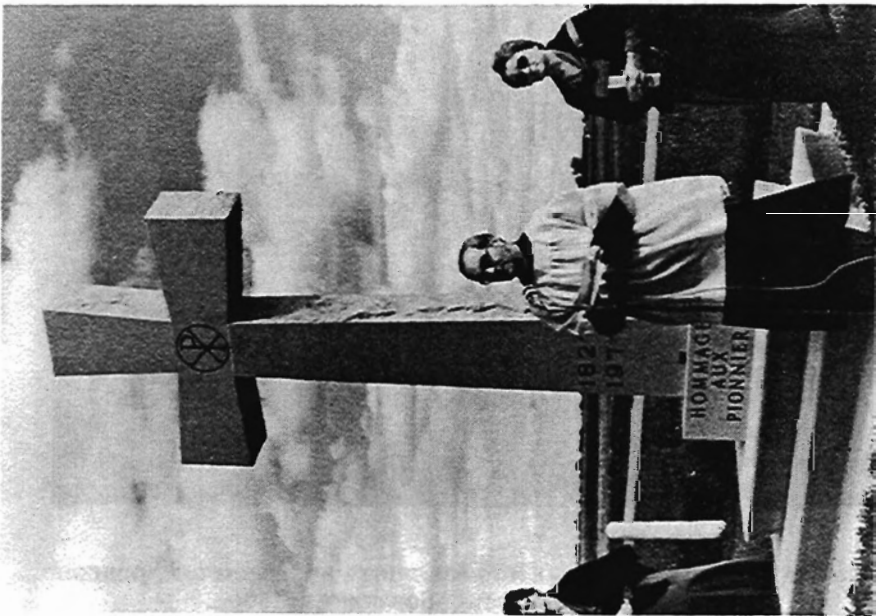

Allocation et Bénédiction de la Croix
par M. le Curé Florian Aubin.

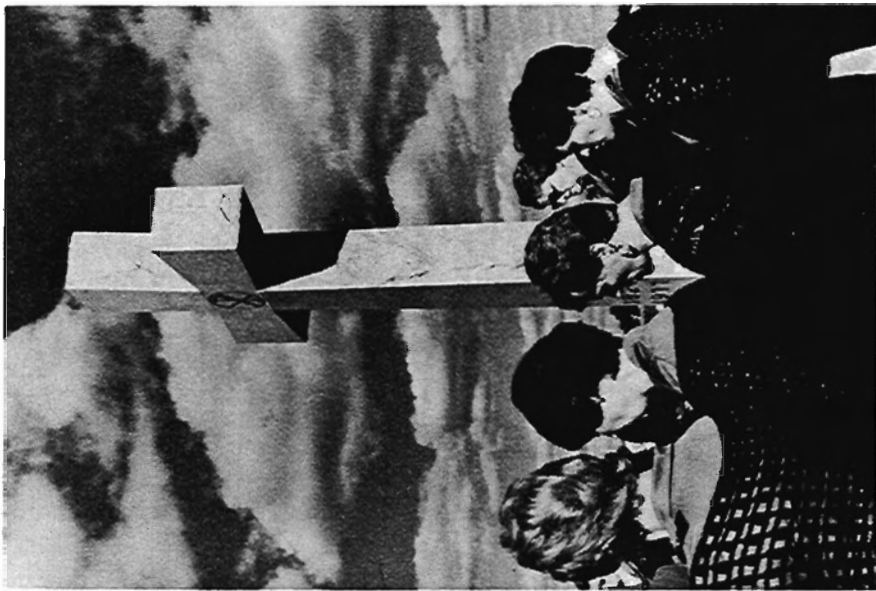

Les Dames - Hôtesse entourent la croix
durant cette cérémonie historique.



Photo du Haut: Les Dames - Hôtessees font une escorte d'honneur à la Croix, Monument - Souvenir du 150e.

Photo du Bas: MM. Emile Michaud et José Barrette ont déposé deux couronnes de fleurs au pied de la croix.



Ces photos nous font voir une partie de la foule de 1500 à 2000 personnes, lors de l'érection de la croix en hommage aux pionniers (11 septembre 1977).

CONCERT CHANT'AMI A ST - BARTHELEMY (16 octobre 1977)

Décidément, ce fut un vrai défi de présenter trois concerts à St-Barthélemy, en moins de six mois, à l'occasion du 150e. Trois concerts de qualité, trois succès, trois soirées inoubliables! Trois concerts de style différent, mais tous les trois ont été grandioses et dignes de la Place des Arts! Nous avons été privilégiés et comblés.

C'est tout à l'honneur de nos artistes invités: Aimé Major; le Choeur Chant'Ami de Louiseville; enfin, Anne-Marie Globensky et Marie Laferrière.

Le 22 mai 1977, Aimé Major a su charmer l'assistance nombreuse avec sa voix chaude et riche, et ses chants populaires toujours nouveaux. La foule qui remplissait l'église à pleine capacité, est repartie enchantée!

Le 16 octobre 1977, le Choeur Chant'Ami, sous la direction de Mme Georgette G. Rinfret, nous a servi un programme de choix, inspiré de la musique de Johann Strauss: "Une Soirée à Vienne", un spectacle riche en couleurs, dans une mise en scène dynamique.

La beauté du chant des solistes et des soixante voix mixtes, la partie musicale de l'ensemble à cordes, le talent des pianistes, la présentation, l'humour et les commentaires de Roger Matteau, la richesse des costumes, l'architecture et la décoration de notre église récemment restaurée, tout a contribué au succès de cette Soirée Viennoise, chez la Baronne Georgette!

Parmi les Choristes de Chant'Ami, qu'il me soit permis de mentionner le nom de quelques-uns de nos concitoyens de St-Barthélemy: M. et Mme Gérard Valois, ainsi que M. et Mme Julien Rouleau et leur fils Normand.

Mme Emile Michaud, accompagnée de son époux, président du Comité des Fêtes, a présenté une gerbe de roses à Mme Georgette G.-Rinfret, directrice musicale. M. le Maire José Barrette et son épouse, et plusieurs invités d'honneur ont assisté au concert. Après le spectacle à l'église, une réception chaleureuse avec goûter a réuni, à la salle du couvent, les membres de la Chorale, les membres du Comité des Fêtes, les Marguilliers et les membres du Conseil municipal, dans un climat de fête et d'amitié. La "Soirée viennoise" s'est prolongée au couvent! Ce fut un temps fort de la Veillée.

Le Choeur Chant'Ami mérite nos félicitations et nos remerciements les plus sincères. Bravo pour ce concert si magnifiquement rendu!



Le 16 octobre 1977, le Choeur Chant'Ami de Louiseville donnait un Concert de grande classe en l'église de St-Barthélemy, dans le cadre des Festivités du 150e. Félicitations aux choristes et à l'ensemble à cordes!



Ce concert - Strauss intitulé: "Une Soirée à Vienne", a été présenté sous forme d'opérette. Soixante choristes, costumes colorés, mise en scène dynamique. Photo du bas: Mme Georgette G. Rinfret, M. et Mme Gérard Valois.



**Photo du haut: Mme Georgette G. Rinfret, directrice du Choeur
Chant'Ami. Bas: Une partie de la foule au Concert du 16 oct.1977
Ce fut un spectacle grandiose!**

CONCERT GLOBENSKY ET LAFERRIERE (6 novembre 1977)

C'est un fait rare et peut-être unique dans l'histoire du Québec, que deux artistes d'une même localité aient reçu "le prix d'Europe"... Je suis heureux de le souligner, sans prétention, mais avec beaucoup de joie et de fierté. C'est une première à St-Barthélemy que nos artistes de grand talent et de réputation internationale aient accepté de présenter un concert dans leur paroisse natale.

C'est le cas chez-nous, à l'occasion du 150e: Anna-Marie Globensky pianiste et Marie Laferrière, mezzo-soprano ont voulu apporter leur concours dans la célébration des Fêtes et présenter un concert de grande classe, en l'église de leur baptême! La population de St-Barthélemy et des environs leur a réservé un accueil des plus chaleureux. Marie Laferrière est la fille de M. et Mme Gabriel Laferrière.

Nous avons entendu des oeuvres aussi belles que connues, des extraits d'opéras de Mozart, de Bizet, de Gounod; des oeuvres au piano de Chopin, de Haydn, de Berlioz, de Bach, de Liszt, de Saint-Saens, de Debussy, etc; bref, un répertoire varié et très goûté du public. Tout au long de ce récital, l'auditoire a multiplié les applaudissements et les ovations à nos deux artistes, qui ont gagné les coeurs et présenté leurs chants et leurs pièces musicales avec brio et beaucoup d'expression.

Chères artistes de chez-nous, la population de St-Barthélemy est fière de vous, et se réjouit de vos succès au Canada et à l'étranger. Nos félicitations et nos vœux! Durant le concert, Mmes Emile Michaud et José Barrette ont présenté une gerbe de roses à nos deux invitées. Un goûter bien préparé par des doigts de fée fut servi à la salle du couvent, où parents et amis entouraient nos artistes, en compagnie des membres du Comité des Fêtes, des Marguilliers et des membres du Conseil de St-Barthélemy. Ce concert Globensky-Laferrière a marqué la clôture des Fêtes du 150e. Il restera longtemps gravé dans notre mémoire.

Florian Aubin, curé



Anna-Marie GLOBENSKY, pianiste et Marie LAFERRIERE, mezzo-soprano, de réputation internationale, ont présenté un concert de choix à St-Barthélemy, à la clôture des Festivités du 150e.



Anna-Marie Globensky et Marie Laferrière, en récital à St-Barthélemy le 6 novembre 1977. Des pièces au piano et des chants très bien interprétés ont gagné l'auditoire, durant cette soirée, hélas trop courte. Bravo!

LES MAIRES DE ST-BARTHELEMY, DEPUIS 1945



M. Eugène Farley (1945 - 1949)



M. Antonio Lincourt (1949 - 1953)

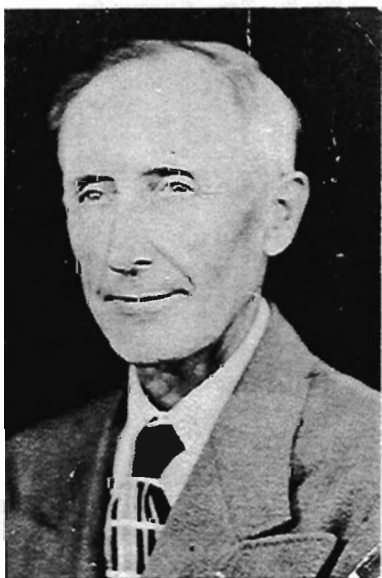

M. Edgar Roy (1953 - 1963)



M. Arsène Désilets (1963 - 1967)



M. René Michaud (1967 - 1973)

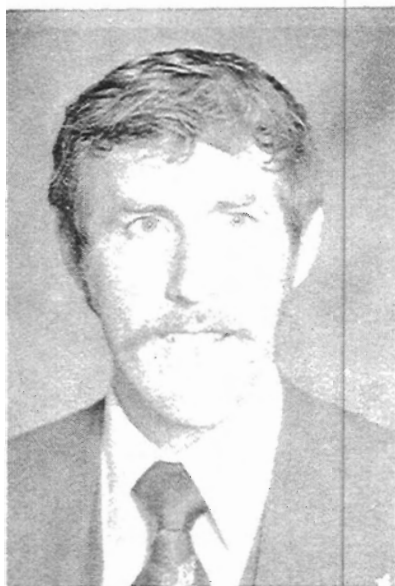

M. José Barrette (1973 - 1977)



**M. Fernand Fafard, maire
de St-Barthélemy (1977 - 19..)**



**M. Emile Michaud, président
du Comité des Fêtes.**



Mgr Omer Valois, P.D. Chan.
(1897 - 1973)



M. le Chan. Adolphe Sylvestre,
lieutenant - colonel (1876 - 1953)

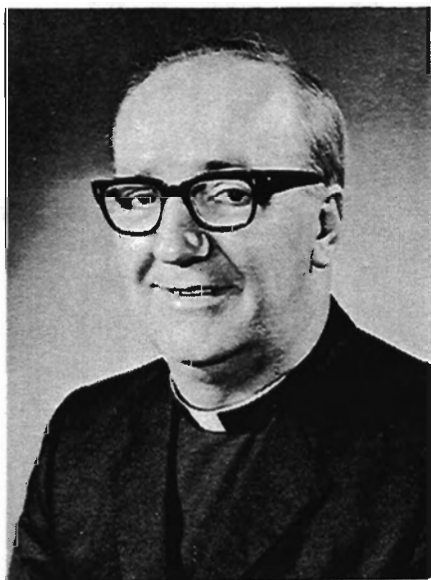

Mgr Lucien Sylvestre, P.D. Chan.
(1917 - 1969)



M. Donat Héneault, vicaire
(1928 - 1934)



**M. Prosper Lafortune, vicaire
(1936 - 1941)**



**R.P. Fabien Moisan, c.s.v.
directeur de l'Ecole d'Agriculture
(1950 - 1956)**



**M. Héria Héту, vicaire
(1939 - 1958)**



**M. Yvon Vandal, vicaire
(1942 - 1957)**



**M. Gérard Boisjoly, vicaire
(1957)**



**M. Paul Bourgeois, vicaire
(1957 - 1964)**



**M. Jean Riberdy, vicaire
(1965 - 1967)**



**M. Marcel Beauséjour, vicaire
(1970 - 1972)**



M. Olivier Farley (1851 - 1930).
Maitre-chantre de St-Barthélemy
durant plusieurs années. Doué d'une
magnifique voix de baryton.



M. Hervé Dupuis, docteur
es lettres. Responsable de
l'Option-théâtre de l'Université
de Sherbrooke. Auteur d'une
pièce à l'occasion du 150e.



Soeur Jeannine Bélair, M.I.C.
Missionnaire à Taiwan.
25 ans de vie religieuse
(1952 - 1977)



Mme Fleurette Bélisle,
artiste - peintre douée d'un
talent naturel remarquable.

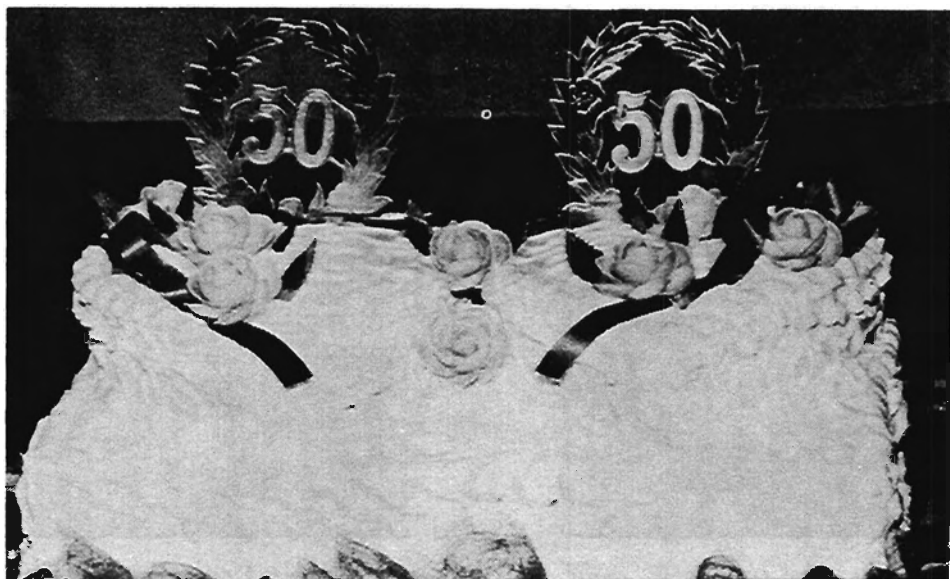

NOCES D'OR durant le 150e:
Photo: M. et Mme Charles-Omer Massé (Irène Bastien).



**NOCES D'OR en 1977: M. et Mme Pierre-Georges Sylvestre
(Réjina Massé).**

Photo du bas: M. et Mme Ernest Fafard (Dina Drainville).

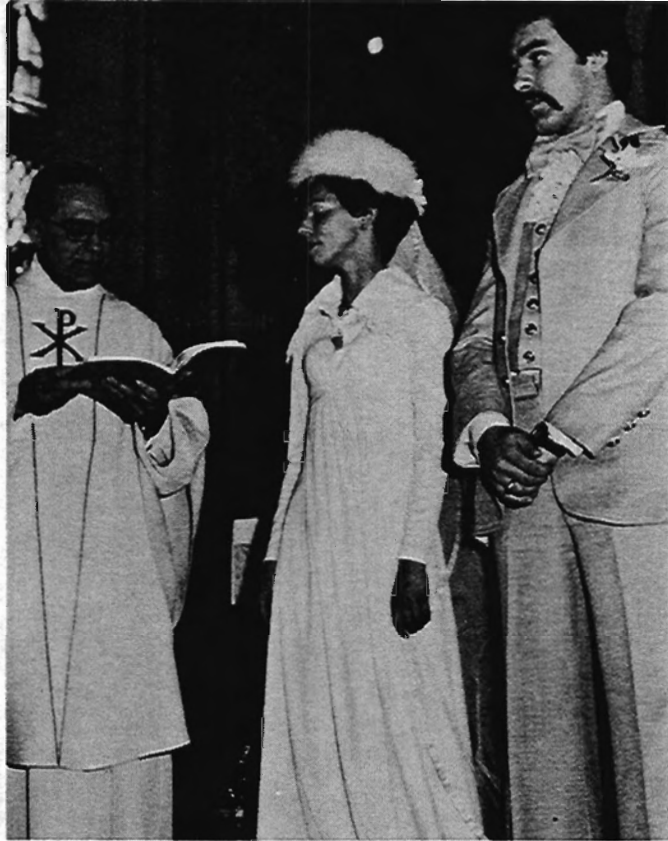

"Comme deux flammes qui s'unissent"
**1er Mariage du 150e: M. et Mme Normand Lavallée (Marjolaine
Cartier) 19 mars 1977.**

RECUEIL DE VOS AMOURS!

LISTE COMPLETE DES MARIAGES célébrés à St-Barthélemy de 1915 à 1977.

Explication: Le nom de famille des conjoints est en lettres MAJUSCULES.
Exemple: 1915: Joseph ALLARD épouse Rose-Anna MALBOEUF.
Entre parenthèses (...) sont écrits, soit les noms du veuf ou de la veuve des conjoints, soit les noms du père et de la mère des conjoints.
Exemple: 1915: Joseph ALLARD, veuf de Rose-Anna Turcot, épouse Rose-Anna MALBOEUF, fille de Joseph Malboeuf et d'Adéline Farly.

— 1915 —

ALLARD Joseph (v^f de Rose-Anna Turcot) — MALBOEUF Rose-Anna (Joseph et Adéline Farly)
BOUCHER Raymond (v^f d'Anna Casavant) — BELISLE Sara (Olivier et Amabilis Bastien)
DUMONTIER Mastai (Mag. et A. Bérard) — LAFONTAINE Cécile-Agnès (Jos. et Geor. Rochette)
DUPUIS Régis (Denis et Cordélia Ross) — DUPUIS Edouardina (Olivier et Aurélie Dupuis)
GUILBAULT Samuel (v^f d'Emancia Beaucauge) — JULIEN Amanda (Trefflé et Adéline St-Laurent)
LACOURSE Lucien (Jos. et Del. Drinville) — ST-GERMAIN Eva (Anselme et Emma Chevette)
LAVALLEE Arsène (Jos. et Cléopée Manègre) — GERVAIS Alma (F.-X. et Julienne Hénault)
LEMIRE Chs-O. (Antoine et Anna Rinfret) — LINCOURT Blandine (Olivier et Cordélie Comtois)
PAQUETTE Alphonse (Noé et Mal. Dupuis) — DUPUIS Rosilda (Geor. et Adrienne Paquette)
ROULEAU Mastai (Dieud. et Julie L'Heureux) — SYLVESTRE J. d'Arc (Omer et Oct. Hénault)
SEMPER Omer (Delphis et Rose Sutherland) — TRUDEL M.-Louise (vve de Flavien Baçon)
SYLVESTRE Adrien (Er. et Vit. Courchène) — SYLVESTRE M.-Léodile (Tous. et M.-Ls Cartier)
TANGUAY Geo.-Emile (Geo.-E. et Clara Trudel) — LANOIE Graziella (Théo. et Ol. Lauzon)
TREMPE Ls-Jos.-Ed. (Ls-Tél. et M.-E. Fauteux) — ROULEAU Laura (Frs.-E. et Agnès Bédand)
TRUDEL Omer (v^f d'Anna Sarrazin) — WILLIAM Caroline (Vve d'Hormidas Ladouceur)

— 1916 —

BELAND Emmanuel (Télesphore et Serge Gérin) — BELAND Julia (Zéphirin et Azélie Côté)
BRISSETTE Edmond (Bern. et Ant. Rouleau) — MERCURE M.-Berthe (Damien et Marie Morand)
BRISSETTE Hormidas (Ls et Léocadie Clément) — PEPIN Anna (Ls et Julie Laferrière)
DESCOTEAU Athanase (V^f de Mésilie Bellemare) — FAFARD Exilia (Chs et Anna Plante)
DUMONTIER Armand (Ls-Ph. et M.-Lse Farley) — AYOTTE Martine (Wilfrid et Cord. Bernèche)
DUMONTIER Noé (V^f de Georgiana St-Laurent) — DAUPHINAIS Léocadie (Vve d'Al. Lefebvre)
DUQUETTE Moïse (Pier. et Julia Champagne) — CHAMPAGNE Lumina (Tél. et L. Baillargeon)
FONTAINE Wilfrid (Philiat et M.-L. Lacoste) — DUMONTIER Florence (P.-O. et Amélia Plante)
GERVAIS Désiré (V^f de Noémie Carpentier) — LAUZON Olympe (Vve de Théophile Lanoix)
GERVAIS Zénon (F.-X. et Julienne Hénault) — MASSE Léontine (Pierre et Anna Savoie)
GODFROID Louis (Louis et Eloïse Brault) — TRUDEL Rose-Alba (Hormidas et M.-L. Lavallée)

— 171 —

LAFERRIERE Maximilien (Ide et Rosalie Blais) — NEAULT Florence (James et Eloïse Drainville)
 LANDRY Jos.-Honor. (Jos. et Céline Ayot) — DRAINVILLE Léona (Victor et M.-Lse Barette)
 PLANTE Lionel (Ls-Adel. et Cord. Allard) — LAFONTAINE Bernadette (Horm. et Jos. Barrette)
 SARRAZIN Joseph (Geo. et Herm. Sylvestre) — SARRAZIN Maria (Hyacinthe et Marie Massé)
 SEVIGNY Napoléon (Jean et Eloïse Fisette) — TURCOTTE Yvonne (Désiré e M.-Lse Bernier)
 SYLVESTRE/ Pierre (Vi de Rose Dupuis) — GERVAIS Florida (Louis et Désanges Boucher)
 TREMPE Gaston (Ls-Tél. et Eulalie Fauteux) — BARRETTE Lucie (Arsène et Delvina Bernèche)

— 1917 —

BARRETTE Olivier (Saül et Délina Lefebvre) — COTE Stéphanie (Stevens et Herméline Fisette)
 BRULE Edmond (Hercule et Berthélie Dumontier) — ROY Marguerite (Louis et Flore Dufresne)
 CABANA Joseph (Anselme et Ludivina Denis) — DAUPHIN Aurore (Honoré et Gen. Savoie)
 CHAMPAGNE Adélarde (Patrick et Geo. Desrosiers) — DAUPHIN Rosilda (Henri et Gen. Savoie)
 DE GRANDPRE Emmanuel (Wil. et Adr. Brûlé) — LINCOURT M.-Julie (Ol. et Cord. Comtois)
 DURAND Ildège (Emile et Rosilda Lemoyne) — MATHIEU Rose-Anne (Nap. et M.-Lse Plante)
 GAGNE Wil.-Léopold (W.-H et A. Gaboury) — BARRETTE M.-Flo. (G. et M. Tranchemontagne)
 LAURENDEAU Edouard (vi de Virginie Bérard) — BERARD Noémie (Olivier et Délina Bérard)
 MATHIEU Barthélemy (Nap. et Anna Plante) — SYLVESTRE Emélia (Ernest et Vit. Courchène)
 MAYER Joseph (Ray. et Bernardine Hamelin) — PLANTE Laurentine (Pier. et Herm. Dumontier)
 MICHAUD Joseph (Oct. et Anna Ladouceur) — DUBE Rose-Anna (David et Joséphine Lefebvre)
 NAULT Raoul (James et Eloïse Drinville) — BACON Honorina (Joseph et Noémie Robillard)
 SOULIERE Edouard (Onés. et Her. Lambert) — CHAMPAGNE Marie (Tél. et Her. Baillargeon)
 SYLVESTRE Adrien (Ernest et Vit. Courchène) — SYLVESTRE Léodile (Tous. et M.-Lse Cartier)
 TRUDEL Noé (Noé et Céline Adam) — GERVAIS Malvina (Gervais et Malvina St-Hilaire)
 VALOIS Edouard (Wilfrid et Albertine Parent) — TRUDEL Malvina (Urgel et Marie Desfonds)

— 1918 —

DUPUIS Philiat (Pierre et Emma Bastien) — ADAM Parmélia (Noé et Adélaïde Boucher)
 LINCOURT Olivier (Vi de Cordélie Comtois) — PLANTE M.-Lse (Vve de Georges Savoie)
 PERREAULT Norbert (Amable et Domithilde Bacon) — MASSE Anne (Vve d'Eugène Michaud)
 RINGUET Arthur (Vi d'Aurore Gervais) — DESFOSSES Julie (Vve de Ls-Philippe Comtois)
 ROY Edgar (Ls et Flore Dufresne) — DUFRESNE Alma (Norbert et Marie Sylvestre)
 SYLVESTRE Augustin (Vi de Marie Massé) — MASSE Aurore (Joseph et Marie Laforest)
 SYLVESTRE Jos.-Charles (Chs et Ed. Rouleau) — COMTOIS Berthe (Ladislas et Amanda Brière)
 TREMPE Lionel (Ls-Tél. et Eulalie Fauteux) — MERCURE Germaine (Jos. et M.-A. Thibodeau)

— 1919 —

ADAM Charles (Charles et M.-Lucie Boucher) — DUPUIS Malvina (Olivier et Aurélie Dupuis)
 ADAM Hector (Isidore et Esther Boucher) — ADAM Exilia (Régis et Marie Lacharité)
 BARRETTE Louis (Saül et R.-de-L. Lefebvre) — DESFOSSES Marguerite (Léandre et Car. Morin)
 BEAUCAGE Adrien (Géd. et M.-E. Champagne) — BRUNETTE Doria (Er. et Alidina Bernèche)
 BELAND Edouard (Zéphirin et Azélie Côté) — CARDINAL Marie (Zéph. et Henr. Dudemaine)
 BERNIER Arthur (Jos. et Marie Champagne) — DE GRANDPRE M.-Reine (Zoél et M. Laferrière)
 BERNIER Zénon (Joseph et Marie Champagne) — GRAVEL Annonciade (Elie et Marie Leroux)
 BOURGEAULT Victor (Rémi et Délia Vadnais) — BRULE Yvonne (Hercule et Ber. Dumontier)
 CARON ARTHUR (Jér. et M. Bérard) — SYLVESTRE Emmélie-Parmélia (Er. et Vit. Courchène)

DENIS Jos.-Albert (Jos. et Anastasie Lord) — COTE Isabelle (Stevens et Hermélie Fissette)
 HENAULT Alexandre (Ir. et Delvina Barré) — FAUTEUX Lucie (Gust. et Dor. Archambault)
 LAFONTAINE Victor (F.-X. et Virginie Dumontier) — BERARD Adrienne (Jos. et Flore Bérard)
 MARIER Ernest (Amédée et Mathilde Gagnon) — MASSE Lucia (Jos. et Marie Laforest)
 MICHAUD Adrien (Louis et Lse Brûlé) — BRULÉ Angéline (Jos. et Anna Fauteux)
 MORAND Joseph (Jos. et Imelda Bourque) — COTE Célinie (Stevens et Herméline Fissette)
 MORAND Léopold (Jacques et Délia Lanoix) — LEMARRE Noëlla (Marcel et Alph. Lebeau)
 RINGUET Joseph (Noé et Math. Bastien) — LAURENDEAU M.-Thérèse (Horm. et Ex. Sylvestre)
 SAVOIE Chs-Edouard (Isaïe et Hermélie Drainville) — FARLY Lorette (Jos. et Louise Bernèche)
 TURCOT Simon (v^f de Célanière Boivin) — MERCURE Emma (vve d'Ephrem Allard)
 VALOIS Arthur (Rémi et M.-Lse St-Martin) — SYLVESTRE M.-Marg. (Japhet et An. Laurendeau)

— 1920 —

BELISLE Olivier (v^f d'Eugénie Boucher) — BRULE Florence (vve d'Edouard Ayot)
 BERNECHE Jos.-Ls (Norbert et Herm. Brûlé) — BERNECHE Alice (Ths-Hon. et Praxède Sicard)
 BOUCHER Louis (J.-Bte et Virginie Valois) — GERVAIS M.-Fabiana (Jos. et Florida Dalcourt)
 CAUMARTIN Charles (v^f de Maria Francoeur) — LINCOURT Christiane (vve d'Adel. Dumontier)
 FONTAINE Alphonse (Philiat et M.-Lse Lacoste) — TURCOT Laura (Jos. et Rosalie Gendron)
 GUINARD Aimé (Onésime et Julie Sicard) — SARRAZIN Aurore (Henri et Céline Bastien)
 JOLICOEUR Ananie (V^f de M.-Lse Marion) — LACHARITE Marie (Vve de Régis Adam)
 LAFONTAINE Lucien (Am. et Laetitia Dumontier) — SYLVESTRE Cécile (Ur. et M.-Lse Barrette)
 LAVALLEE Arthur (V^f de Flora Roy) — LAURENDEAU Florine (Henri et Marie Casaubon)
 LAVALLEE Eménil (Philiat et Eliza. Lavallée) — COMTOIS Florentine (Raoul et Delv. Sylvestre)
 LAVALLEE Philiat (Jos. et Exilda Rémillard) — PLANTE Amanda (Cyriac et Célanière Brunet)
 LESSARD Arthur (V^f de Rosa Lupien) — MASSE Bernadette (Pierre et Anna Savoie)
 LUPIEN Jos.-Eloi (Aimé et Corinne Boisvert) — DUPUIS Anna (Georges et Adrienne Paquette)
 MARCHAND Ernest (Chs et Henr. Brunette) — BARETTE M.-Anna (Del. et Louise Baillargeon)
 MASSE Eugène (Pierre et Anna Savoie) — LAURENDEAU Hélène (Horm. et Exilda Sylvestre)
 MERCURE Romulus (V^f d'Yvonne Morissette) — LINCOURT Maria (Olivier et Herm. Hénault)
 MORAND Chs-Omer (Jacques et Délia Lanoix) — MASSE Evéline (Georges et Evéline Lebeau)
 PELLAND Albert (Jos. et Victoria Bastien) — DUMONTIER Gratia (Mag. et Eva Lamontagne)
 RONDEAU Raoul (Henri et Théona Guilbault) — GERVAIS Yvonne (Rémi et Philom. Dalcourt)
 SAVOIE Wilfrid (J.-Bte et Sophie Dugas) — BOUCHER M.-Ange (Henri et Corine Drainville)
 ST-CYR Louis (Pierre et Léa Carufel) — BRULE Léda (Norbert et Marie Sylvestre)
 SYLVESTRE Gilles (Urgel et M.-Lse Barrette) — LAMY Rose (Ferdinand et Azilda Arvisais)
 SYLVESTRE Henri (V^f de Christiana Patry) — LAJOIE Flore (vve de Jos. Drainville)

— 1921 —

BAILLARGEON Alfred (Pierre et Eliz. Lemay) — SYLVESTRE Atilia (Toussaint et M.-Lse Cartier)
 BEAUCAGE Chs-Auguste (Art. et Noémie Dubois) — SYLVESTRE Léodile (vve d'Ad. Sylvestre)
 BEAUCAGE Cuthbert (Vve de M.-L. Plante) — ADAM Léonise (Alexis et Val. Méreau-Laplume)
 BERARD Lucien (Jos. et Flore Bérard) — LAURENDEAU Eulalie (Hormidas et Exilda Sylvestre)
 BOUCHER Emile (Alfred et Marie Allard) — TURCOTTE Adrienne (Désiré et M.-L. Bernier)
 CARDINAL Lucien (Zéph. et Henriette Dudemaine) — BELAND Laurette (Zéph. et Azélie Côté)
 CAUMARTIN Jos.-Albert (Abr. et Herm. Mercure) — ST-ONGE Lionella (Ed. et Arth. Phénix)
 CLEMENT Ferdinand (Joan. et Lumina Sylvestre) — PLANTE Ernestine (Vict. et Eug. Lincourt)
 COMTOIS Jean-Marie (Jos. et Ém. Morand) — VILLENEUVE M.-Palma (Moïse et M.-L. Gagnon)
 DE GRANDPRE Antonio (Wil. et Adr. Brûlé) — LINCOURT Simonne (Ubalde et Georg. Marcoux)

DE GRANDPRE Ubald (Tél. et Eli. Marchand) — MARCHAND Véronique (Chs et Henr. Brunette)
 DEPATIE Jos.-Lucien (Victor et Marie Plante) — DUMONTIER Yvonne (Olivier et Emélia Plante)
 DEVEAULT Edouard (Vf d'Albertine Matte) — BARD Clara (Norbert et Geneviève Désy)
 DRAINVILLE Gaspard (Vf d'Alice Bussière) — PLANTE Germaine (Victor et Eugénie Lincourt)
 DUPRAS Etienne (Elie et Elise Charbonneau) — ALLARD Méлина (Jos. et Célianire Boucher)
 GAUTHIER Chs (P. et E. Laverdure) — BRISARD ST-GERMAIN R.-Alma (An. et Em. Chevette)
 HALL Percy-Edward (Albert et Mary Owen) — CHAMPAGNE Lumina (Vve de Moïse Duquette)
 HAMELIN Antonio (Vf d'Emma Grenier) — DESY Maria (Louis et Méлина Laurendeau)
 LADOUCEUR Romulus (Del. et Eug. Sylvestre) — DUFRESNE Alice (Hon. et Georgiana Lajoie)
 LESSARD Eugène (Ferdinand et Ada Ringuet) — SAVOIE Alma (Isaïe et Herminie Drainville)
 L'HEUREUX Edmond (Ad. et Aman. Dupuis) — PERREAULT Lucienne (Bart. et Herm. Vadnais)
 LIVERNOCHE Emile (Alphonse et Emma Lamy) — ST-CYR Antoinette (Pierre et Léa Carufel)
 MERCURE Joseph (Damien et Marie Morand) — PLANTE Cécile (Siméon et Louise Lafontaine)
 OLIVIER Wilfrid (François et Elisabeth Paquette) — LAFONTAINE Marg. (Jos. et Geo. Rochette)
 PERREAULT Alcide (Bart. et Hermina Vadnais) — VILANDRE Yvonne (Jos. et Camilla Coutu)
 ROBERGE Anselme (An. et Geneviève Farly) — VALOIS ESTELLE (Arthur et Albertine Denis)
 ROUSSIN Emile (Jos. et Adéлина St-Pierre) — VILLANDRE Léda (Jos. et Camélia Coutu)
 SYLVESTRE Lucien (Henri et Christiana Patry) — DRAINVILLE Apolline (Jos. et Flore Lajoie)
 TRUDEL Arthur (Arthur et M.-Anna Mayer) — BACON M.-Anna (Flavien et M.-Lse. Trudel)
 VANASSE Noé (Onésime et Sophie Bélair) — DESFOSES Berthe (Léandre et Caroline Morin)
 VERMETTE Joseph (vf de M.-Anna Ladouceur) — SARRAZIN Laura (Napoléon et Elise Ayot)

— 1922 —

BARIL Alphonse (vf de Rosilda Doucet) — DEZIEL M.-Anne (Vve de Hormidas Lebeau)
 BELANGER Joseph (Damien et Elisée Fontaine) — BOUCHER M.-Louise (J.-Bte et Virg. Valois)
 DENIS Gérard (Michel et Marie Dandonneau) — MORAND Gertrude (Jacques et Délica Lanoix)
 DESY Arvin (Omer et Amanda Rochette) — PLANTE Irène (Jérémie et Laura Lincourt)
 DESY Raoul (Vf d'Anaïs Plante) — PEPIN Alba (Adelme et Méлина Dumontier)
 GUERTIN Victor (Delphis et Euphrasie Legault) — GLADU M.-Alice (Simon et M.-A. Sarrasin)
 LEFEBVRE Arthur (Adéларd et Délima Lefebvre) — BRUNETTE Irène (Ernest et Lud. Bernèche)
 OUELLET J.-Silva (Hypolite et Demerise Mercier) — BERARD Spéralda (Arthur et Ros. Lessard)
 PLANTE Louis (Cyriac et Célianire Brunet) — LAJOIE Imelda (Adolphe et Arthémise Plante)
 PLANTE Lucien (Adelme et Cordélica Allard) — ROULEAU Francesca (Frs.-E. et Agnès Béland)
 SYLVESTRE Rodrigue (Omer et Octavie Hénault) — BERNIER Alice (Ph. et Philomène Perreault)
 VADNAIS Antonio (Oscar et Lauréa Brûlé) — SYLVESTRE Anny (Pierre et Léa Valois)

— 1923 —

AYOTTE Joseph (Jos. et M.-Lse Rocheleau) — FARLY Aurore (Barth. et Eugénie Flageolle)
 BEAUDRY Jos.-Donat (J.-Bte et Eugénie Beaudry) — MORAND Alice (Jos. et Amalda Bourque)
 CHAMPAGNE Laurent (J.-Bte et H. Comeau) — CHAMPAGNE Cordélica (Tél. et L. Baillargeon)
 CHAUSSE Ildège (Jacques et Anastasie Roch) — PLANTE Aldéa (Cyriac et Célianire Brunet)
 COURNOYER Paul (Pierre et M.-Luce Farly) — VALOIS Francesca (Arthur et Albertine Denis)
 DE GRANDPRE Léo (Zoël et Mad. Laferrière) — LAFONTAINE Lucie (Norbert et Mal. Mayer)
 JUTRAS Cyrille (Adolphe et Jeanne Beauchemin) — DESY Laurette (Jos. et Amandine Comtois)
 LEFEBVRE Antonio (Jér. et Georg. Neveu) — PERREAULT Georgiana (Barth. et Herm. Vadnais)
 MARCHAND Jos.-Denis (Anselme et Olivine Gagnon) — GERVAIS M.-Lse (F.-X. et Jul. Hénault)
 MASSE Lucien (Jos. et Marie Laforest) — BERARD Bernadette (Olivier et Délima Bérard)
 TRUDEL Ovila (Vf d'Adéлина St-Antoine) — ROBILLARD Délica (Edouard et Délica Rainville)

— 1924 —

BRISSETTE Paul (Bernard et Ant. Rouleau) — LAFONTAINE Irène (Amable et Læe. Dumontier)
DE GRANDPRE Alcide (Zoël et Mad. Laferrière — BRULE Ubaldine (Hercule et Ber. Dumontier)
DE GRANDPRE Doria (Tél. et Elise Marchand) — DUMONTIER Clémentine (Mag. et Ag. Bérard)
DE GRANDPRE Edgar (Tél. et Elisa Marchand) — CLEMENT Clémentine (Ph. et Julie Bernier)
DUBE René (Alphonse et Marie Bruneau) — PERREAULT Amanda (Barth. et Hermina Vadnais)
GABOURY Edmond (Henri et Elisabeth Olivier) — AYOT Cordélie (Jos. et M.-Lse Rocheleau)
MARCOUX Adrien (Paul et Julienne Bourdon) — FARLY Yvonne (Jos. et Louise Bernèche)
MOUSSEAU Hyacinthe (Hya. et Rés. Tessier) — LINCOURT Aline (Ubald et Georg. Marcoux)
PERREAULT Joseph (Barth. et Her. Vadnais) — VILLANDRE Lucienne-Lucia (Jos. et Car. Coutu)
ST-ANTOINE Wilfrid (Delphis et Maria Morin) — GERVAIS Maria (F.-X. et Julienne Hénault)

— 1925 —

BELAND Irénée (Clovis et Bern. Mousseau) — CHAMPAGNE Cécile (Wilfrid et Max. Barrette)
CARDIN Isidore (Isid. et Denise St-Martin) — CARTIER Gabrielle (Edmond et Martine Dupuis)
CARON Omer (Jos. et Marie Boivin) — TURCOTTE Cécile (Alfred et M.-Anne Boivin)
DENIS Léo (Charles et Poméla Marcoux) — COTE Marguerite (Albert et Marie Laurendeau)
DUBOIS Ernest (Alfred et Rosalie Doray) — BUSSIERE Irène (Pierre et M.-Lse Ayotte)

— 1926 —

BELLEROSSE Henri (Léon et Alex. Desalliers) — BRUNET M.-Anna (Ernest et Léodina Bernèche)
DUCHESNE Hector (Euclide et Anna Trudel) — L'ECUYER M.-Louise (Alfred et Valérie Morin)
DUMONTIER Arthur (Mag. et Adélaïde Bérard) — BERARD Rachel (Ernest et M.-Louise Bérard)
FAFARD Aristide (Charles et Anna Plante) — CHAMPAGNE Gilberte (Jos. et Phil. Hervieux)
FARLY Bruno (Jos. et M.-Lse Biron) — VALOIS Lucienne (Arthur et Albertine Denis)
MICHAUD Joseph (Vi de Rose-Anna Dubé) — LECUYER Alma (Alfred et Valérie Morin)
RINFRET Wilfrid (Vi d'Yvonne Lincourt) — BOURDON Maria (Vve d'Albert Plante)
SAVOIE Avila (J.-Bte et Sophie Dugas) — BARRETTE Bella (Geor. et Math. Tranchemontagne)
ST-YVES Jos.-Liguori (Jos. et Anna Lacharité) — DEMERS Simonne (Pierre et Maria Jacques)

— 1927 —

BARRETTE Léopold (Ildège et M.-Lse Roy) — MASSE Germaine (Jos. et Marie Laforest)
BERARD Rosario (Ludger et M.-L. Bussièrès) — BARRETTE Madeleine (Jos.-Ar. et Corine Dugas)
BIBAUD Wilfrid (Victor et Anna Denis) — LAFONTAINE Alice (Norbert et Malvina Mayer)
BIBEAU Cuthbert (Victor et Anna Denis) — HENault Thérèse (Jos. et Malvina Laferrière)
BOUCHARD Chs-Ed. (Damm. et Henriette Roy) — MARECHAL Antonia (Francis et Elise Dupras)
DEMERS Lionel (Pierre et Maria Jacques) — PAQUIN M.-Irène (Edmond et Eugénie Plante)
LAFERRIERE Wilbrod (Oct. et Germaine Bérard) — VILLENEUVE Alice (Moïse et Ed. Bruyère)
LAFRENIERE Léonard (Arthur et Denise Clément) — LACHARITE Irène (Adol. et M.-L. Bastien)
LAURENDEAU Chs-Henri (Hor. et Exilda Sylvestre) — MASSE Fernande (Pierre et Anna Savoie)
ROSS Donat (Louis et Rose-Anna Adam) — ADAM M.-Stéphanie (Noé et Adélaïde Boucher)
ST-YVES Alfred (Jos. et Anna Lacharité) — DEMERS Juliette (Pierre et Maria Jacques)
SYLVESTRE Georges (Chs et Edwidge Rouleau) — LEMARBRE Brigitte (Marcel et Alph. Lebeau)
SYLVESTRE P.-Georges (Urgel et M.-Lse Barette) — MASSE M.-Régina (Pierre et Anna Savoie)
VALOIS Pierre (Vi de Rose-Anna Cournoyer) — GLADU M.-Anna (Vve de Noé Dupuis)

— 1928 —

BASTIEN Irénée (Adélarde et Emélie Lacharité) — SARRAZIN Rosa (Napoléon et Elise Ayot)
BELISLE Raymond (Olivier et Virginie Boucher) — DUPUIS Rose-Alma (Horace et Laura Savoie)
BONIN Armand (Zénon et Marie Perreault) — BERARD M.-Thérèse (Géd. et Cécile Laurendeau)
CARPENTIER Arthur (Basile et Octavie Courchène) — AYOTTE Yvonne (Jos. et M.-L. Rocheleau)
CLEMENT Jos. (Jean et Aldéa Savoie) — DRAINVILLE M.-Blanche (Octavien et Laura Lessard)
DALCOURT Almeric (Jos. et Denise Caisse) — AYOTTE Lucia (Jos. et M.-L. Rocheleau)
DESY Armand (Omer et Amanda Rochette) — PLANTE Jeanne-d'Arc (Jérémie et Laura Lincourt)
FRAPPIER Ovila (Jérémie et Rose-Anna Dupuis) — ALLARD M.-Armandine (Jos. et Maria Pépin)
GAGNON Conrad (Jos. et Emélie Sylvestre) — MASSE Annette (J.-Bte et Sophie Gagnon)
GLADU Barthélemy (Simon et M.-Alice Sarrazin) — SARRASIN M.-L. (Hya. et Marie Massé)
ROCHELEAU Rosario (Adrien et Marie Gladu) — GLADU Exina (Simon et M.-Alice Sarrazin)
VANIER Albert (Ulric et Zel. Léonard) — LINCOURT M.-B.-Monique (Ubalde et Georg. Marcoux)

— 1929 —

ALLARD Elphège (Jos. et Maria Pépin) — FRAPPIER Armandine (Jérémie et Rose-Anna Dubois)
BARIBEAU Alphonse (Vf de M.-A. Pichette) — PERREAUPT Rose-Anna (Barth. et Her. Vadnais)
BEAUSEJOUR Edmond (Vf de M.-Anna Thérèse) — BERARD M.-Anna (Vve de Tancrede Houle)
BELAIR Avila (Louis et Alma Bérard) — LEMARBRE Alice (Marcel et Alphonsine Lebeau)
BELAIR Ls-Philippe (Ls et Alma Bérard) — BERARD Maria (Jos. et Flore Bérard)
BERNECHE Hormidas (Wil. et Olivine Morin) — BRUNET M.-Jeanne (Ernest et M.-L. Bernèche)
CLEMENT Charles (Ls-Philippe et Julie Bernier) — VALOIS Cécile (Arsène et Céna Denis)
COTE ALBERT (Vf de Marie Laurendeau) — LEBEAU Graziella (Sévérin et M.-J. Francoeur)
DUCHARME Georges (Irénée et Maria Béliveau) — PLANTE Bernadette (Ed. et Albina Pépin)
DUGRE René (Oliva et Albina Bellemare) — LAURENDEAU Georgette (Hor. et Ex. Sylvestre)
DUPUIS Léopold (Adélarde et Julie Gervais) — SARRASIN Yvonne (Adélarde et Anna Lemire)
GERVAIS Wilfrid (Jos. et Méralice Sarrasin) — TRUDEL Edouardina (Noé et Céline Adam)
MORAND Joseph (Vf d'Amelda Bourque) — GERVAIS Rose-Anna (Vve de Jos. Croisetière)
PERREAUPT Arsène (Barth. et Herm. Vadnais) — PERREAUPT Cécile (Amable et Lod. Vadnais)
RINFRET Jos.-Amable (Vf de M.-B. Naud) — DUMONTIER Jeannette (Mag. et Fva Lamontagne)
RIVEST Willy (William et Emélie Chaussé) — SARRAZIN Rose-Anna (Napoléon et Elise Ayotte)
ROCHELEAU Edmond (Siméon et Arline Dupont) — CARON Yvonne (Jos. et Marie Boivin)
ROY Maurice (Louis et Flore Dufresne) — MASSE Victoire (Georges et Evéline Lebeau)

— 1930 —

BEAULIEU Chs-Edouard (Jos. et Elmira Fleury) — DUPUIS Flora (James et Sophie Boucher)
BELAIR Chs-Auguste (Ls et Alma Bérard) — CARTIER Florence (Edmond et Mathilde Dupuis)
BERNIER Cyrille (Philius et Philomène Perreault) — DUMONTIER Marg. (Urg. et Eva de l'Eglise)
BRUNEL Armand (Oscar et Exilia Destrempe) — PERREAUPT Emma (Urg. et Eug. Carpentier)
CHOINIERE Armand (Christ. et R.-de-L. Lussier) — VALOIS M.-Jeanne (Alb. et Yvonne Dubois)
DUPUIS Jos.-Ernest (Norbert et R.-Anna Ross) — BELISLE Archéline (Olivier et Virginie Boucher)
HOULE Paul-Emile (Onésime et M.-Lse Roberge) — TRUDEL Albina (Omer et Anna Sarrasin)
LAJOIE William (Adélarde et Amanda Trotochaud) — PLANTE Cécile (Barth. et Anna Sarrasin)
LAPOINTE Aristide (Azarie et Valérie Plante) — BELISLE Maria (Japhet et Stéphanie Boucher)
MARION Albert (F.-X. et Irma Rousseau) — VALOIS Laurette (Arthur et Albertine Denis)
ROCHETTE Arthur (Philippe et Maria Olivier) — GERVAIS M.-Reine (Ls-Jos. et Donalda Mayer)

SYLVESTRE Denis (Pierre et Rosa Dupuis) — ADAM Bernadette (Omer et Anna Dupuis)
VERMETTE Wilfrid (Adélarde et Julie Ayotte) — BERARD Valéda (Zénon et Eugénie Plante)

— 1931 —

ALARIE Liguori (Ls et Rose-Anna Dubé) — CLEMENT Irène (Ls-Philippe et Julie Bernier)
BERARD Hervé (Ernest et M.-Lse Bérard) — LACHARITE Isabelle (Arthur et Diane Laurendeau)
CLEMENT Arthur (Ls-Ph. et Julie Bernier) — PAQUIN Annette (Jos. et Amanda Sicard de C.)
DRAINVILLE Cuthbert (Edgar et Alma Laferrière) — ST-CYR Cécile (Pierre et Léa Carufel)
GLADU Armand (Simon et Alice Sarrasin) — SYLVESTRE Gertrude (Pierre et Rosa Dupuis)
GREGOIRE René (Damase et Maria Dumontier) — FARLY Françoise (Aldéric et Eva Massé)
LACOMBE Léo (Irénee et Azéline Sauvageau) — BRUNETTE Bernadette (Er. et Lod. Bernèche)
LADOUCEUR Albert (Ad. et Eug. Sylvestre) — DRAINVILLE M.-Jeanne (Oct. et Laura Lessard)
LAJOIE Camille (Adélarde et Amanda Trotochaud) — PLANTE Clara (Barth. et Anna Sarrasin)
LEMIRE Albert (Jos. et Alexandrina Lacombe) — DUPUIS Fabiola (James et Sophie Boucher)
PLANTE Noël (Zénon et Céna Rocheleau) — SYLVESTRE Léonie (Jos. et Anna Dumontier)
QUINTAL Jn-Paul (Wilfrid et Régina Archambault) — DUFOUR Nigidia (Ovila et Albina Dufault)
SYLVESTRE Aristide (Jos. et Anna Dumontier) — LEFEBVRE Gabrielle (Alf. et M.-Lse L'Ecuyer)
SYLVESTRE Barth. (Hyacinthe et Maria Lessard) — FAFARD Blandine (Charles et Anna Plante)

— 1932 —

BERARD Ubald (Jos. et Flore Bérard) — BERARD Laurette (Ludger et M.-Lse Bussiére)
CAUMARTIN Charlemagne (Jos. et Phil. Croisetière) — SAVOIE Alexandra (Rom. et Os. Déziel)
DRAINVILLE Charles (Octavien et Laura Lessard) — CLEMENT Clarinthe (Jean et Ald. Savoie)
FAFARD Armand (Chs et Anna Plante) — BOIVIN Alice (Edmond et Delvina Rousseau)
GERVAIS Lionel (Jos. et Ludivina Lacharité) — BRUNET Hélène (Ls et Elmire Barrette)
GERVAIS Ubald (Ls et Odile Adam) — GLADU M.-Rose (Simon et M.-Alice Sarrazin)
LACOURSE Gérard (Jos. et Dalvina Drainville) — FARLY Flore (Jos. et Louise Bernèche)
LALIBERTE Rodrigue (Ar. et Am. Lecompte) — LAURENDEAU Germina (Hen. et M. Casaubon)
LINCOURT Marius (Olivier et Cord. Comtois) — LADOUCEUR Rose-Alma (Ad. et Eug. Sylvestre)
PLANTE Denis (Jos. et Edwidge Lemire) — SARRAZIN Agnès (Napoléon et Elise Ayotte)
SYLVESTRE Gaétan (Hormidas et Juliette Lemire) — GERVAIS Clarinthe (Ls et Odile Adam)
SYLVESTRE Jn-Bte (Alfred et Fabiola Sylvestre) — LINCOURT M.-Claire (Ub. et Geor. Marcoux)
SYLVESTRE Pierre-Olivier (Jos. et Anna Dumontier) — ST-YVES Aline (Hormidas et Sara Plante)
SYLVESTRE Wilfrid (Frs et Car. Vermette) — CHAMPAGNE M.-Louise (Vve de David Guertin)
TOUPIN Adrien (Alfred et Priscilla Marchand) — TURCOTTE Alice (Alfred et M.-Anne Boivin)

— 1933 —

AYOTTE Gustave-Aug. (Jos. et M.-Lse Rocheleau) — TURCOTTE Berthe (Alfred et M.-A. Boivin)
DESAULNIERS Bernardin (P. et A. L'Heureux) — ALLARD Maria (Elie et Fl. De La Chevrotière)
DRAINVILLE Gérard (Omer et Lumina Lebeau) — BERNECHE Dolorès (Urgel et Albina Cartier)
GRANDCHAMP Lionel (Cléo. et Min. Larochelle) — BEAUCAGE Laurette (Jos. et Par. Lambert)
LAMOUREUX Henri (Vf de Zélina St-Germain) — BEAUCAGE Valéda (Cuth. et M.-L. Plante)
PLANTE Alcide (Adélarde et Zoé Massé) — ALLARD Alice (Jos. et Maria Pépin)
SYLVESTRE Adolphe (Urgel et M.-L. Barrette) — COMTOIS M.-Stella (Valério et Oliva Poirier)
SYLVESTRE Paul-Emile (Frs et Car. Vermette) — LESSARD Thérèse (Félix et Flore Champagne)

BARRETTE Henri (Geor. et Math. Tranchemontagne) — COTE Hélène (Stevens et Her. Fisette)
BARRETTE In-Robert (Hildège et M.-Lise Roy) — SYLVESTRE Germaine (Ed. et Al. Lafrenière)
BEAUCAGE Lucien (Jos. et Parm. Lambert) — FRAPPIER M.-Jne (Jérémie et Rose-Alma Dubois)
BEAUCAGE Viateur (Jos. et Parm. Lambert) — ROUSSEAU Dolorès (Alph. et Alma Bourgeault)
BELAIR Edouard (Ls et Alma Bérard) — RINFRET Aline (Ls et Virginie Plante)
DUPUIS Camille (Henri et Ars. Dupuis) — BELLEHUMEUR M.-Blanche (Ars. et Fr. Denommée)
GERVAIS Antonio (Rémi et Philomène Dalcourt) — DUPUIS Jeanne (Urgel et Parmélia Brûlé)
GLADU Romulus (Simon et M.-Alice Sarrazin) — TRUDEL Bertha (Noé et Céline Adam)
HAMELIN Anaclet (Ph. et Alice Paradis) — BOUCHER Lucienne (Henri et Corinne Drainville)
LAMOUREUX Roger (Henri et Zélina St-Germain) — BEAUCAGE Alice (Cuth. et Marie Plante)
MASSE Victor (Georges et Evéline Lebeau) — PLANTE Antoinette (Albert et Maria Bourdon)
METHE Albert (In-Bte et Ernestine Quenneville) — DUPUIS Georgette (Urgel et Parmélia Brûlé)
ROSS Edouard (Régis et Sophie Boucher) — DUPUIS Véronique (Horace et Laura Savoie)
ROY Jean (Ls et Flore Dufresne) — SAVOIE Fabiola (Romulus et Osmanne Déziel)
SAVOIE Albert (Romulus et Offman Déziel) — ROY Thérèse (Ls et Flore Dufresne)

BOIVIN Emérie (Jérémie et Parmélia Caumartin) — CARON Laurette (Jos. et Marie Boivin)
BOUCHER Armand (Henri et Corinne Drainville) — CARTIER Véronique (Ed. et Martine Dupuis)
BUISSON Joseph (Alfred et Alexina Millette) — BRUNETTE Juliette (Ernest et Claudia Bernèche)
CARON Eustache (Jos. et Marie Boivin) — TURCOTTE Armande (Xavier et Adèle Lauzon)
CLEMENT Roland (Jean et Aldéa Savoie) — CHENEVERT Monique (Jos. et Alma Marchand)
DUPUIS Zénon (Henri et Herméline Boucher) — AYOTTE M.-Aurore (Jos. et M.-Lse Rocheleau)
GERVAIS Germain (Ls-Jos. et Don. Mayer) — SAVOIE Lucienne (Romulus et Osman Déziel)
LEBEAU GERMAIN (Chs et Alice Bérard) — DUPUIS M.-Rachel (Noé et Marie Dufresne)
LEMIRE Viateur (Jos. et Alexandrina Lacombe) — DUPUIS Bernadette (Jos. et Edouardina Ross)
LINCOURT Dominique (Omer et Laur. Comtois) — SAVOIE Gertrude (Ern. et Alice Ladouceur)
MASSE Rosaire (William et Elise Lafèche) — CLERMONT Angéline (Hormidas et Perside Héту)
MAYER DIT QUITTE Théodore (E. et L. Caron) — BELLEHUMEUR Cécile (A. et F. Denommée)
MICHAUD Lucien (Eug. et Anna Massé) — PERREAULT Germaine (Barth. et Hermina Vadnais)
TOUPIN Pierre-Damien (Alf. et Prisc. Marchand) — TURCOTTE Annette (Jos. et Céline Barrette)

ADAM Côme (Wilfrid et Diana Masse) — BIBEAU Thérèse (Victor et Maria Farly)
BACON Roch (Flavien et M.-Lse Trudel) — DUPUIS Madeleine (Avila et Laura Marcotte)
BERARD Lionel (Arthur et Rose-A. Lessard) — TRUDEL M.-Germaine (Omer et Anna Sarrazin)
BOUCHER Ferdinand (Arsène et Arsélie Dupuis) — SARRASIN Mérilda (Jos. et Rose-A. Dalcourt)
CHENEVERT Albani (Jos. et Alma Marchand) — BERARD Yolande (Géd. et Cécile Laurendeau)
DAUPHIN Georges (Hildège et Parmélia Nault) — PLANTE Laurette (Albert et Marie Bourdon)
DENOMME Olivier (Chs et Delvina Chevette) — TRUDEL Alice (Omer et Anna Sarrazin)
DUPUIS Rolland (Avila et Laura Marcotte) — VILANDRE Gertrude (Jos. et Camilia Coutu)
GINGRAS Jos.-André (F.-X. et Joséphine Olivier) — DUPUIS Hélène (Henri et Arsélie Dupuis)
GRAVEL Lucius (F.-X. et Florida Plante) — BELISLE Antoinette (Olivier et Virginie Boucher)
LAURENT Justin (Adélard et Cédulie Philibert) — BASTIEN Alice (Adélard et Emélie Lacharité)
MARCHAND Ubald (H. et R. Coulombe) — BARRETTE Rachel (G. et M. Tranchemontagne)
ROCHELEAU Ernest (Siméon et Arline Dupont) — BEAUCAGE Noëlla (Wilf. et Albina Dufresne)

ST-YVES Gabriel (Jos. et Anna Lacharité) — SYLVESTRE Hélène (Hyacinthe et Marie Lessard)
SYLVESTRE Ange-Albert (Hormidas et Juliette Lemire) — BELISLE Archéline (Vve d'Ern. Dupuis)
SYLVESTRE Gérard (Urgel et M.-L. Barrette) — ROUSSEAU Aldéa (Alph. et Alma Bourgeau)
SYLVESTRE Hubert (Urgel et M.-L. Barrette) — DUFRESNE Antoinette (Jos. et Albina Savoie)
VILANDRE Hector (Jos. et Camilia Coutu) — PERREAULT M.-Anna (Urgel et Eug. Carpentier)

— 1937 —

ADAM Ovila (Isidore et Esther Boucher) — GERVAIS Laurentienna (Gerv. et Malv. St-Hilaire)
BELAIR Bernard (Louis et Alma Bérard) — LAVALLEE Gabrielle (Philippe et Dalvina Lauzon)
BELLEMARE Trefflé (Jos. et M.-Lse Blais) — SYLVESTRE Rachel (Hyacinthe et Maria Lessard)
CHAUVEAU Pierre (Alexandre et M.-Anne Richard) — COMTOIS Jos.-Emma (J. et Em. Morand)
FONTAINE Gérard (Albert et Félixina Frappier) — BOIVIN Imelda (Ed. et Delvina Rousseau)
FRAPPIER Jérémie (Vf de Rose-Anna Dubois) — DEFOND M.-Anna (Vve d'Alphonse Roch)
GARCEAU Gérard (Hugh et Anna Barrette) — ALLARD Cécile (Jos. et M.-Anne Turcotte)
GERVAIS Bertrand (L.-J. et Don. Mayer) — ROUSSEAU Emérentienne (Wilf. et Marie Drainville)
LIVERNOCHE Alphonse (Léon et Adéline Dupuis) — BERNECHE Gilberte (Urg. et Alb. Cartier)
LIVRNOCHE Zacharie (Hector et M.-Anne Bastien) — VADNAIS Florence (Ls et Florida Plante)
SARRAZIN Gérard (Alfred et Lydia Dufresne) — ADAM Isabelle (Omer et Anna Dupuis)
ST-YVES Jos. (Hormidas et Sara Plante) — FARLY Marguerite (Aldéric et Eva Massé)
TRUDEL Dorius (Omer et Anna Sarrazin) — SYLVESTRE M.-Jeanne (Pierre et Rosa Dupuis)
VALOIS Albert (Vf d'Yvonne Dubois) — BELAND Cécile (Clavis et Bernadette Mousseau)

— 1938 —

ALLARD Noé-B. (Jos. et Maria Pépin) — SARRAZIN M.-Jeanne (Jos. et Victoria Adam)
BARIL Oscar (Paul et Agnès Rheault) — MORAND Emilienne (Ls et Elise Valerand)
BARRETTE G.-Etienne (G. et M. Tranchemontagne) — MICHAUD Thérèse (Barth. et Aline Plante)
BELAND Jos. (Xavier et M.-Lse Paquin) — BELAIR Monique (Ls et Alma Bérard)
BELANGER Félicien (Jos. et Valérie Manègre) — LAVALLEE Jeannette (Ph. et Dalvina Lauzon)
COURTEMANCHE Gaston (Eug. et Julie Martineau) — DUPUIS Marcelle (Urgel et Parm. Brûlé)
DUBE Gérard (Jérémy et Albertine Aubuchon) — VILLANDRY Germaine (Jos. et Camilia Coutu)
DUPUIS Ernest (Honoré et Exilda Morin) — MICHAUD Gertrude (Barth. et Aline Plante)
FARLY Romuald (Jos. et Louise Bernèche) — LACHAPELLE Gertrude (Pierre et Albina Comtois)
FRAPPIER Alcide (Ernest et Emma Coutu) — DAUPHIN Emilienne (Hildège et Parmélie Nault)
HENAULT Armand (Jos. et Dalv. Laferrière) — LADOUCEUR Laurette (Adol. et Eug. Sylvestre)
JOLY Fernand (Eusèbe et Anna Paradis) — BEAUCAGE Françoise (Wilf. et Octavie Belleville)
LADOUCEUR Omer-Chs (Adol. et Eug. Sylvestre) — SYLVESTRE M.-Blanche (H. et J. Lemire)
LAFERRIERE Rodrigue (Amable et Marg. Gervais) — BERARD Véronique (G. et C. Laurendeau)
LEFEBVRE Albertino (Alf. et M.-L. Lécuyer) — ALLARD M.-Jeanne (Zéphirin et Lydia Beaucage)
MORISSETTE Jos. (Napoléon et Alzire Paul) — BRULE Odile (Wilfrid et Yvonne Auger)
PERREAULT Alcide (Vf d'Yvonne Villandrè) — ALLARD M.-Anna (Jos. et Maria Pépin)
ROSS Dorilla-Doria (Ls et Rose-Anna Adam) — SARRAZIN M.-Rose, Siméon et Malvina Ross)
ROSS Philémond (Alfred et Aglaée Boucher) — SARRASIN Florence (Jos. et Rose-Anna Dalcourt)
TREPANIER Emilien (Edouard et Marie Bachand) — DURAND Cécile (Hild. et Rose-A. Mathieu)
TRUDEL Ferdinand (Pr. et M.-Anne Cloutier) — BEAUCAGE M.-Berthe (Wilf. et Oct. Belleville)
VALLERAND Jules (Ed. et Léona Mongrain) — BASTIEN Lucienne (Ad. et Emélie Lacharité)
VINET Pierre (Pierre et Euphrosine Vermette) — SAVOIE Jeanne (Xavier et Alberta Héroux)

— 1939 —

BASTIEN Jacques (Jos.-Ed. et Flore Cartier) — AYOTTE Germaine (Wilfrid et Cordélie Bernèche)
BERARD Eléonore (Nap. et M.-Anne Farly) — SYLVESTRE Madeleine (Horm. et Juliette Lemire)

CARTIER Lucien (Edmond et Martine Dupuis) — SAVOIE Lucille (Wilfrid et Amanda Doucet)
 CAUMARTIN Germain (Aristide et Théo. Bernèche) — SYLVESTRE M.-Luce (J. et A. Dumontier)
 CHENIER René (Oscar et Eva Laviolette) — CARON Delvina (Jos. et Marie Boivin)
 COURCHESNE Camille (Vf d'Alice Laferrière) — PLANTE Christiana (Jos. et Amanda Plante)
 DESAULNIERS Philippe (Vf de Jeanne Perron) — BRULE Bernadette (Jos. et Anna Fauteux)
 DESY Sylvestre (Edmond et Maria Lefebvre) — BARRETTE Marguerite (Hildège et M.-Lse Roy)
 DUFRESNE Léopold (Del. et Louisa Dumontier) — DUMONTIER Thérèse (Urg. et Eva de L'Eglise)
 DUMONTIER Bertrand (Georges et Alma Lacourse) — ST-CYR Bernadette (Pierre et Léa Carufel)
 DURAND Emile (Vi de Rosilda Lemoine) — LAVALLEE M.-L. (Vve d'Hormidas Trudel)
 GLADU Donat (Simon et M.-Alice Sarrasin) — TRUDEL Gisèle (Arthur et Almina Michaud)
 LACHARITE Ls-Jos. (Wilfrid et Julia Pépin) — BERARD Fernande (Ernest et Evelina Bérard)
 LAURENDEAU Ferdinand (Ed. et Virginie Bérard) — MASSE Mariette (Ls-Jos. et Annie Lebeau)
 LEGAULT Henri (Henri et Léonie Paiement) — BARIL Yvette (Désiré et Albertina Lacoursière)
 RIVARD Grégoire (Horace et Rose-Anna Pelletier) — MASSE Rose-Jeanne (L.-J. et Anny Lebeau)
 SYLVESTRE Rolland (Azarie et Alb. Sylvestre) — BERARD Béatrix (Géd. et Cécile Laurendeau)

— 1940 —

ALLARD Ls-Charles (Ls et Gab. Dumontier) — BERARD Marg.-Marie (Azarie et M.-Anne Aubin)
 BARRETTE Philippe (F.-X. et M.-Anna Lévesque) — CLEMENT Simone (Jean et Aldéa Savoie)
 BASTIEN Rolland (Hormidas et Marie Picotte) — MAYER Jeanne (Jos. et Laurentine Plante)
 BELISLE Jean-Louis (Japhet et Stéphanie Boucher) — TRUDEL Sylvia (Noé et Malvina Gervais)
 BERNECHE Ths-Honoré (Vf de Praxède Carufel) — DUBE Léda (Vve d'Hormidas Barrette)
 COUTU Pierre (Vf de Philomène Harnois) — DESFONDS M.-Reine (Théo. et Alphonsine Durand)
 DAUPHIN Victor (Napoléon et M.-L. Coulombe) — BARRETTE M.-Jeanne (Hildège et M.-L. Roy)
 DUBE Adélar (Adélar et Anna Trudel) — BRULE Jacqueline (Edmond et Marguerite Roy)
 DUBE Napoléon (Stan. et M.-Catherine Patry) — LAFONTAINE Gertrude (Norbert et M. Mayer)
 DUPUIS Paul-Emile (Henry et Herm. Boucher) — TRUDEL Antoinette (Omer et Anna Sarrasin)
 LACOMBE Emile (Arthur et Laura Fournier) — PLANTE Germaine (Ad. et R.-A. Bellemare)
 LADOUCEUR Wilbrod (Ad. et Eugénie Sylvestre) — SYLVESTRE Charlotte (Horm. et Jul. Lemyre)
 LAUNIER Arthur (Art. et Henriette Casavant) — CORNELLIER Annonciade (Alf. et Cord. Farly)
 LONGPRE Paul-Emile (Denis et L. Beauparlant) — CHAMPAGNE M.-Jeanne (D. et L. Lapointe)
 PERREAULT Chs-Edouard (Ed. et Yvon. Ferland) — GERVAIS Félicienne (Zén. et Léon. Massé)
 SAVOIE Germain (Romulus et Offman Déziel) — BERARD Constance (Nap. et M.-Anne Farly)
 SYLVESTRE Aristide (Ed. et Al. Lafrenière) — CAUMARTIN Philomène (Aris. et Dio. Bernèche)

— 1941 —

BILODEAU Jn-Paul (Jn-Thomas et Célestine Thibault) — DUPUIS Albertine (Jos. et Ed. Ross)
 CASAUBON Rolland (Vin. et Ger. Cardin) — BELISLE Jeanne d'Arc (Japhet et Stéph. Boucher)
 CLEMENT Maurice (Augustin et Délia Savoie) — CARTIER M.-Laure (Ed. et Martine Dupuis)
 FRAPPIER Chs-Auguste (Ernest et Emma Coutu) — DURAND Rosa (Philippe et Rosilda Durand)
 GERVAIS Armand (Ls et Odile Adam) — DUFRESNE Bernadette (Donat et Perpétue Trudel)
 LACHARITE Eliodore (Wilf. et Julia Pépin) — PERREAULT Jeanne-D'Arc (Am. et Lud. Vadnais)
 LACOURSIERE Joseph (A. et M.-J. Desrosiers) — SYLVESTRE Brigitte (V. et R.-de-L. Ladouceur)
 LINCOURT Alexandre (Omer et Laurence Comtois) — SAVOIE Yvonne (Rom. et Os. Déziel)
 MASSE Pierre-Albert (Geo. et Evelina Lebeau) — BOURDON Charlotte (Chs-Ed. et Laura Pépin)
 PLANTE Paul-René (Paul et M.-Rose Cardin) — BELISLE Sara (Japhet et Stéphanie Boucher)
 SAVOIE Marius (Xavier et Eléonide Chamberland) — LAURENT Juliette (Ad. et Céd. Philibert)

— 1942 —

DUPUIS Aristide (Omer et Adriana Dalcourt) — DUPUIS M.-Rose (James et Sophie Boucher)
FAFARD Félicien (Alphonse et Florida Manègre) — TURCOTTE Aurora (Jos. et Céline Barrette)
FONTAINE Stanislas (Jos. et Amanda Dubé) — SYLVESTRE Bernadette (Urgel et M.-L. Barrette)
LAMARCHE Roger (Henri et Julia Boudrias) — LAVALLEE Germaine (Ph. et Delvina Lauzon)
PICOTTE Jean-Paul (Eugène et M.-A. Moreau) — SARRAZIN Fernande (Ad. et M.-A. Lemire)
ST-ANTOINE Arthur (Adolphe et Marie Morin) — SAVOIE Flora (Wilfrid et Amanda Doucet)
SYLVESTRE Avila (Omer et Octavie Hénault) — CARTIER Lucie (Edmond et Martine Dupuis)
SYLVESTRE Régis (Hyac. et Maria Lessard) — FAFARD Cécile (Fort. et Désaulina Bellemare)
TURCOTTE Julien (Alfred et M.-Anna Boivin) — MARECHAL Adrienne (Francis et Elise Dupras)
VALOIS Gérald (Arthur et Albertina Denis) — RINGUETTE Denise (Jos. et Thérèse Laurendeau)

— 1943 —

ALLARD Roch (Patrick et Marie Gélinas) — PLANTE Lucienne (Adélarde et Rose-Anna Bellemare)
BELAND Gérald (Emmanuel et Julia Béland) — VALOIS Germaine (Arsène et Céna Denis)
BERARD Clément (Nap. et M.-A. Farly) — MASSE Madeleine (Eugène et Hélène Laurendeau)
BRAZEAU Gérard (Tancrede et Irène Latulippe) — MASSE Lucille (Ls-Jos. et Anni Lebeau)
COMTOIS Jn-Paul (Jn-M. et Palma Villeneuve) — FRAPPIER Rollande (Ernest et Emma Coutu)
DOUCET Herménégilde (Wilf. et Stéphanie Gagnon) — LEFEBVRE M.-Ange (A. et M.-L. Lécuyer)
DUFRESNE Jules (Donat et Perpétue Trudel) — BERARD Madeleine (Wilfrid et Albina Gagnon)
DUMAINE Hermann (Raoul et M.-Ange Lambert) — BARRETTE Luce (Olivier et Stéphanie Côté)
ETHIER Rosaire (Avila et Victoria Labrèche) — CHENEVERT Yvette (Jos. et Alma Marchand)
HOULE Henri (Adrien et Maria Roy) — COMTOIS M.-Marthe (Jos. et Emma Morand)
LAVIGNE Léandre (Antonio et Mathilda Cadotte) — LEBEAU Laurence (Chs-Ed. et Alice Bérard)
LAVIGNE Léo (Antonio et Mathilda Cadotte) — LINCOURT Luce (Alph. et Agnès Laurendeau)
LEBEAU Raymond (Chs-Ed. et Alice Bérard) — LAURENT Thérèse (Adélarde et Sédulie Philibert)
MASSE Marcel (Jos.-Ad. et Antoinette Lacourse) — BERARD Denise (Géd. et Cécile Laurendeau)
SYLVESTRE Arthur (François et Caroline Vermette) — BELLEMARE Florette (Jos. et M.-L. Blais)
SYLVESTRE Léo-Arthur (A. et L. Sylvestre) — LAURENDEAU M.-Berthe (G. et B. De Grandpré)
SYLVESTRE Paul-Etienne (Jos. et Anna Dumontier) — CAUMARTIN Hélène (A. et D. Bernèche)
TURCOTTE Gérard (Alfred et M.-Anne Boivin) — MASSE Félicienne (Geo. et Evéline Lebeau)
TURCOTTE Roméo (Alfred et M.-Anne Boivin) — MASSE Angéline (Georges et Evéline Lebeau)
VALOIS Isidore (Arsène et Céna Denis) — LAVIGNE Marguerite (Antonio et Mathilda Cadotte)

— 1944 —

ADAM Rosario (Régis et Marie Lacharité) — TRUDEL Edouardina (Vve de Wilfrid Gervais)
BEAUREGARD Joachim-A. (Vf de L. Laprade) — CHAMPAGNE Albina (T. et M.-L. Baillargeon)
BERGERON Gérard (James et Rosanna Coutu) — MOREL Evelina (Horace et Alma Dubois)
COUTU Emile (Moïse et Amélie Grégoire) — BERARD Claire (Ernest et M.-L. Bérard)
DEPELTEAU Jn-Paul (Honorius et Rose-Anna Dupuis) — BARRETTE Suanne (J.-Arthur et M. Côté)
DUPUIS Azarias (Alfred et Alma St-Amant) — DUPUIS Yvette (Jos. et Edouardina Ross)
DURAND Aram (Philippe et Rosilda Durand) — SYLVESTRE Liliane (J.-V. et R.-de-L. Ladouceur)
DURAND Lionel (Régis et M. Coutu) — SYLVESTRE Anne-Marie (J.-V. et R.-de-Lima Ladouceur)
FARLY Clément (Aldéric et Eva Massé) — ROY Françoise (Edgar et Alma Brûlé)
FARLY Gilles (Barth. et Rosia Bourgeault) — BARRETTE Denise (Olivier et Stéphanie Côté)
LAFERRIERE Gabriel (Amable et Marguerite Gervais) — VALOIS Marg. (A.-J. et L. Roberge)
LAJOIE Etienne (Ad. et Arthémise Plante) — ROUSSEAU Florence (Alph. et Alma Bourgeault)

LEBRUN Rolland (Alphonse et M.-A. Guinard) — ST-CYR Thérèse (Pierre et Léa Carufel)
 MASSON Richard (Jos. et Alma Bastien) — BARRETTE Adèle (Philippe et Edmée Caumartin)
 MICHAUD Avila (Olivier et Stéphanie Paquin) — CLEMENT Lydia (Oscar et Jessée Ladouceur)
 MICHAUD Ubald (Onésime et Olida Sarrazin) — DUPUIS Gabrielle (Jos. et Edouardina Ross)
 MORIN Marcel (Vi de Marcelle Gagné) — DUPUIS Françoise (Avila et Laura Marcotte)
 PERREAULT Roland (Amable et Odivina Vadnais) — DUPUIS Cécile (Avila et Laura Marcotte)
 PLANTE Omer (Vi de Lucille Lafrenière) — DUPUIS Marguerite (Avila et Laura Marcotte)
 REMILLARD Thomas-Ls (Flavien et Oliva Déry) — MARCHAND Antoinette (Ovide et Delv. Roy)
 SARRAZIN Rosaire (Henri et Zénaïde Allard) — BELLEMARE Jeannette (Arthur et Irène Clément)
 SYLVESTRE Viateur (Edmond et Alma Lafrenière) — TOUSIGNANT Solange (J. et L. Caumartin)
 TRUDEL Réal (Arthur et Elmira Michaud) — GERVAIS Dorienne (Jos. et Florida Dalcourt)

— 1945 —

BELANGER Lucien (Jos. et Valérie Manègre) — MASSE Cécile (Adrien et Antoinette Lacourse)
 BERARD Benoit (Azarie et M.-A. Aubin) — LAURENDEAU Marguerite (Ed. et Noémie Bérard)
 CARPENTIER Roger (Romuald et Marie Plante) — BRULE Jeannine (Edmond et Marguerite Roy)
 DE GRANDPRE Gustave (Donat et Laura Bernèche) — FAFARD Florence (Horm. et Ad. Lauzon)
 DENOMME Jn-Paul (Anatole et Yvonne Houle) — MORAND Françoise (C.-O. et Evéline Massé)
 FAFARD Jn-Bte (Alphonse et Florida Manègre) — CARON M.-Ange (Jos. et Marie Boivin)
 LAVERTUE Henri (Alexis et Délina Demers) — LEBEAU Adèle (Chs-Edouard et Alice Bérard)
 LAVIGNE André (Antonio et Mathilda Cadotte) — MORAND Denise (Louis et Elise Vallerand)
 LEBEAU Justin (Lucien et Flore-Ange Bellemare) — TURCOTTE Marie (Alfred et M.-Anne Boivin)
 SAVIGNAC Maurice (Ray. et Bl. Desalliers) — LAURENDEAU Madeleine (G. et B. De Grandpré)
 SYLVESTRE Laurent (Edmond et Alma Lafrenière) — ROY M.-Claire (Edgar et Alma Brûlé)

— 1946 —

BEAUFORT Onésime (Ed. et Christiana Manègre) — DURAND Thérèse (H. et R.-A. Mathieu)
 BERNECHE Gilles (Urgel et Albina Cartier) — SAVOIE Marguerite (Ernest et Yvonne Doucet)
 BOUCHER Charles (Arsène et Azélie Dupuis) — DUPUIS Elisabeth (Noé et Maria Dufresne)
 BRIZARD Martial (Oscar et Hélène Dauphin) — BRULE Angèle (Adélarde et Adrienne Auger)
 BRULE Germain (Adélarde et Adrienne Auger) — GREGOIRE Marguerite (Ed. et Herm. Clément)
 CARON Eustache (Vi d'Armande Turcotte) — GERVAIS Marguerite (Ls-Jos. et Donald Mayer)
 CARPENTIER Florent (Cuthbert et Eva Brunelle) — DURAND Thérèse (Ph. et Rosilda Durand)
 DESHAIES Léo (Wilfrid et Diana Croteau) — SYLVESTRE Bertrand (Ph. et Y. Deslongchamps)
 FAFARD Bertrand (Damien et Parm. Marchand) — FAFARD Annette (Cuthbert et Parm. Morel)
 FONTAINE Rosaire (Jos. et Amanda Dubé) — BERARD Madeleine (Rodolphe et Exilia Bastien)
 GERVAIS Jules (Hector et Eugénie Désalliers) — CROISETIERE Rachel (Jos. et R.-A. Gervais)
 HEBERT Arthur (Jos. et Aldéa Lessard) — DUPUIS Rachel (Urgel et Parmélie Brûlé)
 LINCOURT André (Omer et Laurence Comtois) — GERVAIS Jeanne d'Arc (Zén. et Léon. Massé)
 MICHAUD René (Barthélemy et Aline Plante) — DESY Claire (Gilles et Annette Rivard)
 PELLAND Jn-Robert (Frédéric et M.-A. Coutu) — LAURENDEAU Gisèle (Chs et Fernand Massé)
 SARRASIN Benoit (Henri et Zénaïde Allard) — THIBODEAU Berthe (F.-X. et Louisa Bonin)
 SARRASIN Viateur (Jos. et Rose-Anna Dalcourt) — GLADU Exina (Vve de Rosario Rocheleau)

— 1947 —

BELLEMARE Benoit (Noé et Rose-Alma Gagnon) — BRULE Lucie (Adélarde et Adrienne Auger)
 BELLEMARE Bertrand (Alb. et Amanda Drainville) — FAFARD M.-Rose (Cuth. et Parm. Morel)
 BELLEVILLE Adrien (Emery et Fl. Desjardins) — LAURENDEAU Madeleine (Ub. et Fl. Lavallée)
 BOLDUC Gérard (Henri et M.-A. Poulin) — CAUMARTIN Marie (Aristide et Déotille Bernèche)

BRULE Henri ((Wilfrid et Yvonne Auger) — DURAND Marguerite (Aldor et Clara Dubois)
 CLEMENT Donatien (Syl. et Clém. Caumartin) — CLEMENT Jeanne-d'Arc (Alb. et M.-A. Déziel)
 DOYLE Jn-Paul (Alfred et M.-Lse Gagnon) — ALLARD Thérèse (Louis et Gabrielle Dumontier)
 DRAINVILLE Jn-Paul (Oct. et Laura Lessard) — FAFARD Albertine (Fort. et Désolina Bellemare)
 DUBE Maurice (René et Amanda Perreault) — BRULE M.-Brthe (Edmond et Marguerite Roy)
 DUFRESNE Jos-Adonā (Vi d'Elise Vallières) — DEMERS M.-Nathalie (Vve d'Henry Desfossés)
 FAFARD Jn-Paul (Désiré et Augustine Piette) — BERNECHE Rita (Ls-Jos. et Alice Bernèche)
 FAFARD Rosaire (Cuthbert et Parmélia Morel) — MASSE Véronique (Adrien-J. et Ant. Lacourse)
 GUERTIN Placide (Victor et Alice Gladu) — DUPUIS Marie (Noé et Maria Dufresne)
 LAMPRON Roger (Norbert et Edouard. Jutras) — LAFERRIERE Lucie (Amable et Marg. Gervais)
 LAVALLEE Léopold (Wilf. et Clérinda Beaudry) — CARTIER Anne-Marie (Ed. et Martine Dupuis)
 LEFEBVRE Henri-Paul (Edouard et Juliana Lajoie) — ALLARD M.-Flore (Zéph. et Lyd. Beaucage)
 LEFEBVRE Jn-Paul (Alphonse et M.-Anne Beaudry) — PLANTE M.-Berthe (Avila et Bl. Cardinal)
 MARCHAND Jn-Bte (François et Joséphine Larose) — ALLARD Dolorès (Ls et Gab. Dumontier)
 MARECHAL André (Francis et Elise Dupras) — BELLEMARE Etychiane (Jos. et Alma Lebeau)
 TRUDEL Maurice (Olivier et Bernadette St-Julien) — SAVOIE Esther (Rom. et Osmane Déziel)

— 1948 —

ALLARD Léo (Louis et Gabrielle Dumontier) — BERARD Thérèse (Azarie et M.-Anne Aubin)
 BERARD Marcel (Lucien et Eulalie Laurendeau) — MORAND Claire (Chs-O. et Evelina Massé)
 BOIVIN Léo (Edmond et Albina Vadnais) — BELAND Jeannine (René et Cécile Champagne)
 BRAZEAU Rolland (Zotique et Ida Desjardins) — SAVOIE Denise (Ernest et Yvonne Doucet)
 FAFARD Joseph (Cuthbert et Parmélia Morel) — CHENEVERT Lucie (Jos. et Alma Marchand)
 FAFARD Paul-Emile (Cuth. et Parm. Morel) — CHENEVERT Simonne (Jos. et Alma Marchand)
 GAGNON René (Omer et Eva Perron) — LEMYRE Marguerite (Ovila et Albertina Brousseau)
 GLOBENSKY Bernard (H. et A.-M. Fortin) — BOURDEAU Madeleine (Henri et Héroïse Lemaître)
 GREGOIRE Aurélien (Emery et Parmélia Neveu) — ROY M.-Paule (Edgar et Alma Brûlé)
 LAURENDEAU Viateur (Jos. et Augustine Hamelin) — ROY Gertrude (Edgar et Alma Brûlé)
 LEBRUN Jn-Marie (Alph. et M.-A. Guinard) — ST-ANTOINE Lucille (Henri et Rachel Guinard)
 LIVERNOCHE Rolland (Arthur et Parmélia Déziel) — BASTIEN Lucille (Emile et Yvonne Trudel)
 Mc DONALD Henry (Henry et Maria Guérard) — PERREAULT Claire (Jos. et Lucienne Villandré)
 PAYETTE Jn-Ls-Denis (Aimé et Céline Jodoin) — LAURENDEAU Lucie (G. et B. De Grandpré)
 ROUSSEAU Georges (Ernest et M.-L. Mélançon) — SAVOIE Jeanne-d'Arc (Rom. et Osm. Déziel)
 SAINDON Armand (Jos. et Eva Paré) — CHENEVERT Elodie (Jos. et Alma Marchand)

— 1949 —

BARRETTE Michel (Philippe et M.-B.-E. Caumartin) — RIENDEAU Thérèse (Chs et Jeanne Audet)
 BELAND Ange-Albert (Eugène et Exélia Michaud) — TRUDEL Cécile (Noé et Malvina Gervais)
 BERARD Germain (Rod. et Exilia Bastien) — LINCOURT Carmelle (Ub. et Georgiana Marcoux)
 BERGERON Daniel (Octavien et Diana Gingras) — DESY Marthe (Gilles et Annette Rivard)
 BRULE Benoit (Ed. et Marguerite Roy) — FAFARD M.-Claire (Fortunat et Désolina Bellemare)
 CHAMPAGNE Roger (Oscar et Hermina Monfils) — BERARD Lucienne (Azarie et M.-A. Aubin)
 CLEMENT Emilien (Jos. et Alex. Lebeau) — SYLVESTRE M.-Jeanne (Hyac. et Maria Lessard)
 COURCHESNE Donatien (O. et R.-A. Plante) — ROCHELEAU Jeannine (Rosario et Exina Gladu)
 DUBOIS Jn-Marie (Josaphat et M.-Anne Lapointe) — LEBEAU Monique Chs-E. et Alice Bérard)
 FOURNIER Gilles (Olivain et Yv. Desjardins) — BARRETTE Clarisse (Ph. et M.-B.-E. Caumartin)
 HOTTE Oscar (Jos. et Célia Leduc) — SAVOIE Cédélice (Chs-Edouard et Corine Desrosiers)
 LEBEAU Gilles (Norbert et Alma Gagnon) — MASSE Rita (Adrien-Jos. et Antoinette Lacourse)
 MARCOTTE Gaston (Arthur et Yvonne Fortin) — DUMAINE Denise (Raoul et M.-Ange Lambert)
 MAYER Jean (Jos. et Laurentienne Plante) — VALOIS Gisèle (Arthur-Rémi et Marg. Sylvestre)

— 1950 —

BACON Rolland (Adrien et M.-J. Bacon) — MARECHAL Madeleine (Francis et Elise Dupras)
BASTIEN Gérard (Emile et Yvonne Trudel) — SYLVESTRE M.-Rose (Jos.-V. et R.-de-L. Ladouceur)
BEAUREGARD René (Emile et Alex. Lambert) — TOUPIN Rachel (Anatole et Am. Rondeau)
BOUCHER Dominique (Victor et Bl. De Grandpré) — HENAULT Pauline (P.-E. et M.-L. Lavallée)
BRUNELLE Maurice (Ad. et Claudia Lefebvre) — BRUNELLE M.-Rose (Rosarias et Léa Morin)
CHAUVEAU Jean (Alexandre et M.-A. Richard) — SYLVESTRE Claire (Jos.-C. et Fl. Lafrenière)
DAUPHIN Paul-Léo (Hildège et Parmélia Nault) — RINGUET Suzanne (Jos. et M.-T. Laurendeau)
DENOMMEE Daniel (Clovis et Rosa Comtois) — ST-YVES Laurence (Hormidas et Sara Plante)
FAFARD Gérard (A. et G. Champagne) — SYLVESTRE Jeannette (P. et Y. Deslongchamps)
FAFARD Ovide (Alphonse et Florida Manègre) — TUURCOTTE Thérèse (Omer et Cl. Brunelle)
JACOB In-Marie (Lucien et Hélène Lafontaine) — FRANCOEUR Réjeanne (B. et A. Massicotte)
LAPLANTE Charles (Wilf. et Del. Lachapelle) — BRISSETTE Françoise (Ed. et M.-B. Mercure)
MASSE Laurent (Chrysologue et Jeanne Rinfret) — ROY Thérèse (Edgar et Alma Brûlé)

— 1951 —

BERARD Florent (Rodolphe et Exilia Bastien) — MASSE Laurèce (Adrien et M.-A. Bellemare)
CHAREST Paul (Fred. et Rose Bédard) — FRANCOEUR Huguette (Barnabé et Alice Massicotte)
CHENEVERT In-Marie (Jos. et Alma Marchand) — SAVOIE Jeanne d'Arc (Wilf. et Am. Doucet)
CLEMENT Clément (Jos. et Blanche Drainville) — FAFARD Lucile (Aristide et Gilb. Champagne)
CLEMENT Hubert (Albert et M.-Ange Déziel) — MICHAUD Lise (Barth. et Aline Plante)
COURNOYER In-Côme (L. et F. De Grandpré) — HENAULT Lucie (Paul-E. et M.-Lse Lavallée)
DURAND Florian (Régis et Marie Coutu) — SYLVESTRE M.-Claire (J.-V. et R.-de-L. Ladouceur)
DYER Kenneth (John et Elisabeth Gray) — MAYER Rita (Jos. et Laurentine Plante)
FAFARD André (Aristide et Gilberte Champagne) — ROY Carmelle (Edgar et Alma Brûlé)
FORTIN Paul (Henri-Ls et Yvonne Turgeon) — SYLVESTRE Marthe (Jos.-C. et Fl. Lafrenière)
GAGNON Roger (Edmour et Rosa Thériault) — CAUMARTIN Monique (Arist. et Déot. Bernèche)
GELINAS Marcel (Ovila et Aldéa Paillé) — SEVIGNY Madeleine (Denis et Jeanne-Anne Roy)
LATOURE Armand (Jos. et M.-Anne Champagne) — DUPUIS Gertrude (Jos. et Edouardina Ross)
LEBRUN Gaston (Euclide et Juliette Dumontier) — MERCURE Elisabeth (Jos. et Cécile Plante)
MOREAU Conrad (Edouard et Anna Lemyre) — CARON Jeannine (Avila et Alexan. Rocheleau)
PIETTE Lomer (Donat et Emma Beaufort) — BERARD Françoise (Rodolphe et Exilia Bastien)
ROULEAU Julien (Arthur et Jean. Rochette) — DE GRANDPRE Jeanne (Ub. et Vér. Marchand)
ROUSSEAU Robert (Adrien et Bertha Rochette) — MALBOEUF Marguerite (Jos. et Fl. Lacourse)
ROY Jean-Luc (Maurice et Victoire Massé) — CLEMENT M.-Thérèse (Jos. et Blanche Drainville)
SYLVESTRE Rhéaume (Emilien et Ant. Gervais) — VALOIS Françoise (Paul-E. et Léa Auger)
TRUDEL Paul-Emile (Noé et Malvina Gervais) — BELISLE Murielle (Raym. et Rose-A. Dupuis)

— 1952 —

ADAM Rosaire (Osias et Hermina Dupuis) — TRUDEL Jeannine (Noé et Malvina Gervais)
BELISLE Ferdinand (Japhet et Stéphanie Boucher) — GLADU Fleurette (Arm. et Gert. Sylvestre)
BELLEMARE Albert (Arthur et Régina Guillemette) — DURAND Cécile (Phil. et Rosilda Durand)
BRIZARD Antonio (Cuth. et Germina Morel) — FRANCOEUR Denise (Barn. et Alice Massicotte)
CHALIFOUX Gérard (Ed. et Mary Charbonneau) — BEAUSOLEIL Rita (Ros. et Délia Laramée)
CORBEIL Gabriel (René et Lorenza Jodoin) — SAVOIE Aimée (Ernest et Yvonne Doucet)
FAFARD Jean-Geo. (Cam. et Rég. Rousseau) — DE GRANDPRE Adèle (Edg. et Clém. Clément)
HERARD Gustave (Jos. et M.-R. De Grandpré) — PLANTE Emilienne (Frs et Marg. Clément)
LAJOIE Marcel (Ans. et Aurore Trottechaud) — SYLVESTRE Hélène (P. et Y. Deslongchamps)
LEPINE Roger (Lionel et Délia Lachapelle) — DE GRANDPRE Monique (Léo et L. Lafontaine)

MARIER Rolland (Ernest et Lucia Massé) — BRULE Denise (Adépard et Adrienne Auger)
MOREAU Jean-Donat (Arthur et Olivine Richard) — TRUDEL Noëlla (Noé et Malvina Gervais)
MULLINS Réginald (John et Grâce Desbiens) — ABBOTT Helena (Fidèle et Adelina Richard)
PARENT Roger (Arthur et Albina Lavallée) — CHAMPAGNE Lucette (Charle. et M.-B. Rinfret)
SYLVESTRE Jean-Paul (Frs-Jos. et Clara Perreault) — DUMAINE Cécile (Raoul et Eva Paré)

— 1953 —

BASTIEN Léopold (Emile et Yvonne Trudel) — LAPOINTE Hélène (Aristide et Maria Béliste)
BAYEUR Maurice (Emérile et Thérèse Gendron) — MASSE Suzanne (Adrien et M.-A. Bellemare)
BERGERON Rodrigue (Vf de Juliette Coderre) — SYLVESTRE M.-Berthe (Rodrigue et Al. Bernier)
CAYER Robert (Georges et Germaine Bérard) — ALLARD Gisèle (Origène et Irène Tessier)
CHICOINE Jean-Paul (Ph. et Flor. Schetagne) — SARRAZIN Laurenzelle (Nap. et Germ. Béliste)
COULOMBE Hubert (Dam. et Alex. Gadoury) — DE GRANDPRE Juliette (D. et Clém. Dumontier)
FAFARD Jacques (Omer et Georgina Brizard) — TRUDEL Pauline (Horm. et Albertine Plouffe)
GADOURY Cécilien (Armand et Lucia Turcotte) — VALOIS Gertrude (Paul-E. et Léa Auger)
LADOUCEUR Jn-Noël (Gédéon et Diana Lacourse) — MASSE Denise (Alph. et R.-A. Bellemare)
LAMBERT Léo (Philippe et Anna Dubois) — AYOTTE Jacqueline (Augustin et Berthe Turcotte)
PLANTE Vincent-Paul (Léopold et Juliette Courchènes) — GERVAIS Aquiline (U. et M.-R. Gladu)
RENE Roger (Arthur et M.-Anne Thomassin) — BERNIER Huguette (Cyrille et Marg. Dumontier)
VALOIS Adéodat (Philippe et R.-de-L. Massé) — SARRASIN Laurette (Jos. et Rose-A. Dalcourt)
VALOIS Arthur-J. (Veuf de Laura Roberge) — VILLENEUVE Yvonne (vve d'Hormidas Vallée)

— 1954 —

ALLARD Bernard (Ls et Gab. Dumontier) — LAFONTAINE Thérèse (Lucien et Cécile Sylvestre)
BARRETTE Athanase-Alain (Ph. et Ed. Caumartin) — BOURDEAU Lise (Lionel et Bl. Coupal)
BLAIS Germain (Fortunat et Marie St-Père) — LAFONTAINE Huguette (Jos. et M.-R. Bérard)
BOISJOLI Roger (Elisée et Florianne Leclerc) — SARRAZIN Clémence (Nap. et Murza Gélinas)
BRIZARD Yvon (Oscar et Hélène Dauphin) — SYLESTRE Louise (Pierre-G. et Régina Massé)
BRULE Rolland (Ed. et Marguerite Roy) — LAURENDEAU Marcelle (Chs et Fernande Massé)
CLEMENT Jean-Marie (Ph. et R.-A. Lapointe) — TURCOTTE Simone (Omer et Clara Brunelle)
DURAND Laurier (Philippe et Rosilda Durand) — FAFARD Elianne (Armand et M.-Alice Boivin)
FARLY Fernand (Edouard et Rose-U. Guèvremont) — TRUDEL Lucille (Noé et Malvina Gervais)
JETTE Norbert (Rosario et Justine Léveillé) — CAUMARTIN Pauline (Aristide et Déot. Bernèche)
LAMBERT Donat (Philippe et Anna Dubois) — BOIVIN Jeannette (Edmond et Delvina Rousseau)
LAMOUREUX Jean-Marie (Roméo et Aldéa Poirier) — BARRETTE Louise (L.-P. et G. Massé)
LAURENDEAU Maurice (Ed. et Noémie Bérard) — LINCOURT Noëlla (Marius et Rose Ladouceur)
LAVALLEE Marielle (Arsène et Alma Gervais) — BELLEMARE Marielle (Arthur et Irène Clément)
LESSARD Raymond-Jules (Eugène et Aline Pépin) — PLANTE Lucienne (F.-X. et Marg. Clément)
LORD Marcel (Rolland et M.-Jeanne Paquet) — GLADU Aline (Armand et Gertrude Sylvestre)
MASSE Jean-Bte-Eugène (Vf de M.-R. O'Dowd) — LEFEBVRE Pierret's (Omer et An. William)
PERREAULT Jean-Guy (Arsène et Cécile Perreault) — PLANTE M.-Paule (Omer et L. Lafrenière)
ROY Claude (Maurice et Victoire Massé) — LADOUCEUR Alice (Albert et Jeanne Drainville)
ST-LOUIS Benoit (Arthur et Espérance Bergeron) — LEMYRE M.-Berthe (Nap. et Léda Filteau)
VALOIS André (Arthur-R. et Marguerite-M. Sylvestre) — ROY Agathe (Edgar et Alma Brûlé)

— 1955 —

ALLARD Damien (Louis et Gab. Dumontier) — DE GRANDPRE Rita (Doria et Clém. Dumontier)
ARCHAMBAULT Ls-Philippe (Henri et Alida Lévesque) — SARRAZIN Thérèse (H. et Z. Allard)
BEAUDOIN Gaston (Ovila et R.-A. Dubois) — SYLVESTRE Suzanne (Pierre-G. et Régina Massé)

BELHUMEUR Jean (Ovila et Alexandrine Roch) — CARON M.-Claire (Omer et Cécile Turcotte)
 CHAMPAGNE Normand (Jos. et Maria Mousseau) — BELAND Edith (René et Céc. Champagne)
 COUTU Philibert (Jos.-A. et Ernestine Philibert) — TURCOTTE Hélène (Omer et Clara Brunelle)
 DUPUIS Jean-Guy (Ernest et Archéline Bélisle) — GERVAIS Yolande (Ub. et M.-Rose Gladu)
 DURAND Maurice (Hild. et R.-A. Mathieu) — ST-ANTOINE Jeannine (Henri et Rachel Guinard)
 FAFARD Julien (Aristide et Gilb. Champagne) — BERNIER Agathe (Cyrille et Marg. Dumontier)
 LEBEL Alphonse (Ph. et Ant. Desmarais) — CHAMPAGNE Colette (Armand et M.-M. Daoust)
 LEFEBVRE Henri-Paul (Alfred et R.-A. Lamirande) — DUMONTIER Mariette (L. et H. Malboeuf)
 PLANTE Emile (François et Marg. Clément) — CLERMONT Gisèle (Robert et Georgianna Noël)
 PLANTE Philibert (Ernest et Yvonne Bibeau) — FAFARD Thérèse (Fortunat et Dés. Bellemare)
 ROSS Léo-Paul-Germain (Albert et Perpétua Adam) — GERVAIS Clairette (Wilfrid et Ed. Trudel)
 SICARD Réal (C.-E. et Clém. Philibert) — BERARD Jacqueline (Lucien et Eulalie Laurendeau)
 SYLVESTRE Bernard (Edmond et Alma Lafrenière) — BRISSETTE Claire (Ed. et M.-B. Mercure)
 SYLVESTRE Réginald (Pierre-G. et Régina Massé) — CLEMENT Liliane (Jos. et M.-B. Drainville)

— 1956 —

ADAM Laurian (Wilfrid et Aldéa Boucher) — SYLVESTRE Nicole (Ange-A. et Achéline Bélisle)
 BELAND Clément (Ovide et Clara Clément) — BELLEMARE M.-Paule (Arthur et Irène Clément)
 BOISVERT Roger (Arthur et Alma Gélinas) — DUMAINE Gilberte (Raoul et Eva Paré)
 BRANCONNIER Délium (A. et M.-L. Pichette) — SYLVESTRE Suzanne (J.-V. et R.-D. Ladouceur)
 BRANCONNIER Willie (A. et M.-Lse Pichette) — SYLVESTRE Rita (Jos.-V. et R.-D. Ladouceur)
 CARPENTIER Osias (Cuth. et Arthémise Brunelle) — FRAPPIER Jeannine (Ovila et Arm. Allard)
 CORMIER Claude (Oscar et Fleurette Bellemare) — MASSE Yvonne (Chrys. et Jeanne Rinfret)
 DUBEAU Arnold (Donat et Dolora Martineau) — ST-YVES Hélène (Hormidas et Sara Plante)
 DUMONTIER Jean-Claude (Lucien et Hort. Malboeuf) — ROY Lise (Maurice et Victoire Massé)
 DUPUIS Régis (Veuf d'Edouardina Dupuis) — BERARD M.-Rose (Vve de Joseph Lafontaine)
 FRENETTE Germain (Ph. et Cl. Boudreau) — DUFRESNE Thérèse (Ant. et Annette Dumontier)
 MASSE Jacques (Chrysologue et M.-Jeanne Rinfret) — DESY Hélène (Gilles et Annette Rivard)
 PLANTE Julien (Adolphe et M.-Bl. Guertin) — SYLVESTRE Germaine (Rodrigue et Alice Bernier)
 SARRAZIN Gilles (Raymond et Rose Thibodeau) — BELISLE Clémence (Ray. et R.-A. Dupuis)
 VALOIS Japhet-Jn-Guy (A.-R. et M.-M. Sylvestre) — ST-ANTOINE Laura (H. et R. Guinard)
 VAN DYKE Eugène (Anthony et Annie-F. Koolen) — DURAND Aline (Hildège et R.-A. Mathieu)

— 1957 —

ABBOTT Lionel (Fidèle et Adéline Richard) — MARCHAND Yvette (Réal et Annette Côté)
 ALLARD Robert (Louis et Gab. Dumontier) — SAVOIE M.-Berthe (Alcide et Albertina Ladouceur)
 BEAUDOIN Maurice (Geo. et Léonie Beaudoin) — SYLVESTRE Thérèse (F.-J. et Clara Perreault)
 BELISLE Florent-Laurent (Ray. et R.-A. Dupuis) — GERVAIS Carmen (Viateur et E. Boucher)
 BONIN Fernand (Armand et Exilia Barrette) — FAFARD Simone (Armand et M.-Alice Boivin)
 BOUCHARD Marc (Ulric et Florina Bouchard) — DUMONTIER Jeannine (Lucien et Geo. Bastien)
 BRULE Maurice (Edmond et Marguerite Roy) — MASSE Claire (Jos.-A. et Antoinette Lacourse)
 CROISETIERE Claude (Jos. et Léoa Marchand) — ROY Angèle (Maurice et Victoire Massé)
 FAFARD Raymond (Cuth. et Clothilde Gingras) — VILANDRE Denise (Hector et M.-A. Perreault)
 LAURENDEAU Dominique (Ed. et Noé. Bérard) — DRAINVILLE Rollande (Chs et Clor. Clément)
 LEMAY Arthur (Albert et Delvina Lamy) — CROISETIERE Pierrette (Jos. et Léosa Marchand)
 MARCHAND Fernand (Réal et Annette Côté) — BELAIR Gertrude (Louis-Ph. et Maria Bérard)
 MARSOLAIS Guy (Rayn. et Rachel Goulet) — BUSSIERE Carmelle (Aquila et Cécile Bellemare)
 MICHAUD Jean-Claude (Lucien et Germ. Perreault) — LEFEBVRE Gisèle (Omer et An. William)
 PAQUIN Gabriel (Xavier et Agnésie Francoeur) — MASSE Simone (Chs-Omer et Irène Bastien)

PINEAULT Armand (Jules et M.-L. Lévesque) — VALOIS M.-F.-Lse (Jos.-A. et Marg. Sylvestre)
 PLANTE Gilles (Alcide et Alice Allard) — BERARD Rollande (Rodrigue et M.-Reine Trudel)
 PLANTE Léo (Noël et Léonie Sylvestre) — BARRETTE Lise (Jean-Robert et Germaine Sylvestre)
 ST-PIERRE Jean-Marie (Art. et Eva Thériault) — AYOTTE Elisabeth-Paryse (G.-A. et B. Turcotte)
 SYLVESTRE Jean-Guy (Pierre-G. et Régina Massé) — CLEMENT Aline (Jos. et M.-B. Drainville)
 SYLVESTRE Pierre (J.-Camille et Fl. Lafrenière) — SYLVESTRE Jeannine (P.-O. et Aline St-Yves)
 TURCOTTE Jean-Claude (Is. et Rosa Denommée) — DUMONTIER Lise (Luc. et Hort. Malboeuf)

— 1958 —

BARRETTE Gilles (Léo-P. et Germaine Massé) — DAUPHIN Irène (Georges et Laurette Plante)
 BELLEMARE Réal (Trefflé et Rachel Sylvestre) — LAGACE Jacqueline (David et Alma Dubois)
 BRISSETTE Bernard (Edmond et M.-B. Mercure) — BEUCAGE Claire (Lucien et M.-J. Frappier)
 CHASSE Edgar (Arthur et Alvine Harrison) — AYOTTE Thérèse (Augustin et Berthe Turcotte)
 FAFARD Olaus (Armand et M.-Alice Boivin) — LEFEBVRE Yvette (Omer et Annetté William)
 FERNET Jacques (Gabriel et Laetitia Hamelin) — CAUMARTIN Gertude (Alb. et Adora Lemyre)
 LAMBERT Ovila (Eug. et Léona Casaubon) — SYLVESTRE Gertrude (Ph. et Yv. Deslongchamps)
 MASSE Carmel (Eugène et Hélène Laurendeau) — DUPUIS Fleurette (Horatien et Rita Frigon)
 NEWLYN Philippe (Rob. et Margaret Connoly) — GLOBENSKY Rose-Blanche (H. et A.-M. Fortin)
 ROY Emile (Veuf de Clairette Blais) — GERVAIS Aline (Rémi et Poméla Lavallée)
 ST-YVES René (Hormidas et Sarah Plante) — BELAND Pauline (René et Cécile Champagne)
 SYLVESTRE Gilles (Jos.C. et Florence Lafrenière) — ST-YVES Jacqueline (Horm. et Sara Plante)
 TOUPIN Emilien (Adrien et Alice Turcotte) — DUMONTIER Lucie (Arthur et Rachel Bérard)
 TRUDEL Aurélien (Alfred et Sara Dupuis) — CROISÉTIÈRE Germaine (Jos. et Rosanna Gervais)
 VERTEFEUILLE Philippe (Em. et Yv. Villeneuve) — TURCOTTE Liliane (Omer et Clara Brunelle)
 VINCENT Yvon (Albert et Florida Bellemare) — GERVAIS Lise (Antonio et Jeanne Dupuis)

— 1959 —

ALLARD Rolland (Zéph. et Lydia Beaucage) — CLEMENT Réjeanne (Rol. et Monique Chênevert)
 BARRETTE Réal (Fernando et Rose-A. Chaput) — BELISLE Réjeanne (Jn-Louis et Sylvia Trudel)
 BELLEMARE Fernand (Arthur et Irène Clément) — BRULE Suzanne (Edmond et Marguerite Roy)
 BERARD Conrad (Lucien et Eulalie Laurendeau) — MORAND Thérèse (Chs.-O. et Ev. Massé)
 CLEMENT Jean-Charles (J. et Bl. Drainville) — ROCHELEAU Gilberte (Ern. et Noëlla Beaucage)
 FAFARD Louis-Jos. (Narcisse et Laetitia Morel) — FRAPPIER Solange (Chs.-A. et Rosa Durand)
 HARNOIS Rolland (Jos. et Florisca Asselin) — PLANTE Jacqueline (Ernest et Yvonne Bibeau)
 LACOSTE Jacques (Adélard et Marg. Larrivée) — SYLVESTRE Rollande (Arist. et Gab. Lefebvre)
 LACOURSIÈRE Alcide (Alf. et Céc. Latendresse) — TESSIER Lucienne (Isidore et M.A. Lamarre)
 LAMOUREUX Réal (Henri et Valéda Beaucage) — CARON Marguerite (Omer et Céc. Turcotte)
 LANDRY Henri (Emile et Berthe Noël) — ABRAN Lise (Lionel et Florence St-Ours)
 MANDEVILLE Marc (Ovila et Armandine Pépin) — LAURENT Suzanne (Justin et Alice Bastien)
 METHE Jean-Pierre (Albert et Georgette Dupuis) — SYLVESTRE Lisanne (Denis et Bern. Adam)
 PAGE Claude (Alfred et Ant. Piette) — CAUMARTIN Marielle (Germaine et M.-Luce Sylvestre)
 PICOTTE Jn-Paul (Joseph et Cécile Bédard) — BERARD Jeanne (Lucien et Eulalie Laurendeau)
 SAUVAGEAU Laurent (Anth. et Claudia Naud) — CARON Jacqueline (Luc. et Aline Rocheleau)
 SCHETAGNE Jean-Claude (Nap. et Cécile Pilon) — BERARD Georgette (Rol. et Berth. Vadnais)
 ST-ONGE Jean-Guy (Paul et Gilberte Pinet) — DUMONTIER Céline (Lucien-R. et Hort. Malboeuf)

— 1960 —

BELLEMARE Jules (Jos. et Florida Doucet) — GERVAIS Michelle (Antonio et Jeanne Dupuis)
 COURNOYER Pierre (Paul et Franc. Valois) — BOUCHER Jeannine (Arm. et Véronique Cartier)

DE GRANDPRE Jean-Paul (D. et L. Bernèche) — SYLVESTRE Andrée (J.-C. et F. Lafrenière)
 DULMAINE Jean-Claude (Gérard et Noëlla Therrien) — LEFEBVRE Lise (Omer et An. William)
 DUPUIS Roger (Ernest et M.-Berthe Lamirande) — PLANTE Aline (Hector et Dorilla Croisetière)
 GAGNON Marcel (Dominique et Alice Leclair) — SYLVESTRE Pierrette (P.-O. et Aline St-Yves)
 GERVAIS Alcide (Rémi et Paméla Lavallée) — LAURENDEAU Cécile (Jos. et Aug. Hamelin)
 ROBILLARD Jean-Claude (Paul-E. et Jeannette Poirier) — MIRON Gisèle (Armand et Est. Dumais)
 TOUPIN Gilles (Adrien et Alice Turcotte) — BERARD Solange (Hervé et Isabelle Lacharité)

— 1961 —

ADAM Marcel (Omer et Anna Dupuis) — GAGNON Rita (Vve de Germain Sarrazin)
 BELLEMARE René (Irénee et Flore Paquet) — TURCOTTE Gertrude (Omer et Clara Brunelle)
 BOIVIN Antonin (Charles-Auguste et Marie Adam) — DUPUIS Hélène (Jos. et Edouardina Ross)
 CARTIER Gérald (Joffre et Dolorèse Lemoine) — CHAMPAGNE M.-Paule (Char. et M.-B. Rinfret)
 CHAMPAGNE Jules (Joachim et M.-A. Kane) — CHAMPAGNE Denise (Char. et Berthe Rinfret)
 FAFARD Barthélemy (Fort. et Désolina Bellemare) — CARON Thérèse (Omer et Cécile Turcotte)
 JUBINVILLE Raymond (René et Béatrice Lemire) — PLANTE Madeleine (Alcide et Alice Allard)
 LAURENDEAU Gérald (Ed. et Nohémie Bérard) — DRAINVILLE Gertrude (R.-P. et M. Rinfret)
 LAVALLEE Jules (Philiias et Amanda Plante) — ALLARD M.-Marthe (Zéphirin et Lidia Beaucage)
 MESSIER ANDRE (Apollinaire et Bern. Ladouceur) — CLEMENT Thérèse (Alb. et M.-A. Déziel)
 PELLAND Gaëtan (Télesphore et Estelle Joly) — BELLEMARE Lise (Arthur et Irène Clément)
 SYLVESTRE Mario (Ange-A. et Ar. Bélisle) — BEAUCAGE Huguette (Lucien et Jeanne Frappier)
 VINETTE J.-Vincent (Alexandre et R.-A. Lafleur) — SYLVESTRE Louise (Jos.-C. et F. Lafrenière)

— 1962 —

AUGER Lucien (Jos.-E. et Edouardina Pelletier) — DESILETS Lise (Arsène et Simone Dumont)
 BOISVERT Marcel (Roméo et Julienne Dumas) — ROY Marthe (Jean et Fabiola Savoie)
 BRIGGER Marcel (Waldomir et Anna Erne) — SYLVESTRE Jeanne (Pierre-O. et Aline St-Yves)
 DUMONTIER Viateur (Arthur et Rachel Bérard) — CAUMARTIN Nicole (Germ. et M.-L. Sylvestre)
 DUPONT Roger (Victor et Germaine Champagne) — SYLVESTRE Denise (Vve de Jean Morache)
 GRENIER Jean-Louis (Th. et Laurette Grenier) — TURCOTTE Jeanne-d'Arc (Julien et A. Maréchal)
 LAFERRIERE Henri (Adrien et Dolorès Hervieux) — FRAPPIER Paulette (Alcide et Em. Dauphin)
 LAMBERT Roger (Louis et Octavie Doyon) — ALLARD Ursule (Louis et Gabrielle Dumontier)
 MASSON Jean-Louis (Viateur et Rég. Alarie) — ROCHELEAU Gisèle (Ernest et N. Beaucage)
 PAQUETTE CAMILLE (Alf. et Théona Lefebvre) — LAFONTAINE Lucille (Lucien et C. Sylvestre)
 ROBILLARD Aimé (Léopold et Irène Denommé) — FAFARD Suzanne (Armand et M.-A. Boivin)
 ROUSSEAU Jean-Claude (Damien et Annette Rochette) — FAFARD Alice (Ar. et M.-A. Boivin)
 SARRAZIN Guy (Lionel et Ursule Picotte) — MASSE Joeclyne (Marcel et Denise Bérard)
 SYLVESTRE Albert (Auguste et Aurore Massé) — BERARD Agathe (Ubalde et Laurette Bérard)

— 1963 —

AUGER Jacques (Jos.-Ed. et Ed. Pelletier) — DUMONTIER Hélène (Arthur et Rachel Bérard)
 BARRETTE Jean-Marie (Jos. et Maria Turcotte) — CARON Monique (Omer et Cécile Turcotte)
 BERGERON Emile (Albertino et J. Gaboury) — DE GRANDPRE Agathe (Doria et C. Dumontier)
 BRODEUR Denis (Roland et Oliva Bergeron) — LAFONTAINE Gabrielle (Victor et Ad. Bérard)
 BRUNEAU Bruno (Léo et Aline Dubé) — TRUDEL Simone (Hormidas et Albertine Plouffe)
 FAFARD Jean (Germain et Thérèse Roberge) — CARTIER Madeleine (Alcide et Th. Destrempe)
 LAFRENIERE Rosaire (Omer et Fl. Lessard) — DRAINVILLE Lucienne (Chs et Clara Clément)
 PIETTE Serge (Léopold et M.-Ange Fontaine) — PLANTE Pierrette (Ernest et Yvonne Bibeau)
 PLANTE Laurent (Alcide et Alice Allard) — GUERIN Estelle (Charlemagne et Bern. Ouimet)

RANGER Michel (Jean-Geo. et Nina Gohier) — GERVAIS Agathe (Bertrand et Em. Rousseau)
REMILLARD Claude (René et Cécile Vigeant) — SYLVESTRE Lucille (P.-O. et Aline St-Yves)
ROCHELEAU Gilles (Ernest et Noëlla Beucage) — MASSE Lise (Jos.-A. et Ant. Lacourse)
ROSS Marcel (Doria et M.-Rose Sarrazin) — DUPONT Pierrette (Victor et Germ. Champagne)
TOUPIN Guy (Adrien et Alice Turcotte) — LACHARITE Gisèle (Héliodore et Jne-d'Arc Perreault)

— 1964 —

ALLARD Maurice (Bertrand et M.-Jeanne Sarrazin) — GUERIN Chantal (Char. et Bern. Ouimet)
BEUCAGE Pierre (Lucien et M.-J. Frappier) — SYLVESTRE M.-Paule (A.-A. et Ar. Bélisle)
BERNECHE André (Hormidas et M.-J. Brunette) — CROISETIERE Lise (Jos. et L. Marchand)
CHAMPAGNE Clément (Char. et M.-Berthe Rinfret) — DUFRESNE Denise (Anth. et L. Hamel)
CROISETIERE Rosaire (Joseph et Leosa Marchand) — DEFOND Gisèle (Rom. et I. Désalliers)
FAFARD Maurice (J.-Hector et Ant. Drainville) — BERARD Gertrude (Lucien et Eu. Laurendeau)
GAGNON Germain (Arthur et Irène Laurent) — PLANTE Pierrette (Bertrand et C. Bellemare)
GIROUX Robert (Viateur et Yvonne Bellehumeur) — GERVAIS Marielle (Germ. et Luc. Savoie)
PAQUETTE Rhéal (Philippe et Mig. Legault) — ROUSSEAU Francine (Rosaire et B. Destrempé)
PAQUIN Jacques (Rosario et Imelda Tellier) — LAMOUREUX Lorraine (Roméo et Aldéa Poirier)
ROSS Clément (Donat et Stéphanie Adam) — LEBEAU Lucille (Germain et Lucie Alarie)

— 1965 —

BARRETTE Yvon (Jn.-R. et Germaine Sylvestre) — CAUMARTIN Agathe (Char. et Alex. Savoie)
BEUCAGE Normand (Gérard et Réj. Bellemare) — FRAPPIER Yolande (Al. et Em. Dauphin)
BERARD Hervé (Veuf d'Isabelle Lacharité) — MASSE Fernande (Vve de Charles Laurendeau)
CARPENTIER Yves (Gil. et Luc. Guèvremont) — SYLVESTRE Francine (P.-E. et Bl. Caumartin)
CARTIER Roger (Lucien et Lucille Savoie) — CARON Yolande (Eustache et Armande Turcotte)
CHAMPAGNE Roger (Char. et Berthe Rinfret) — SYLVESTRE Bella (Félix et Parmélie Lajoie)
CHAUSSE Léo (Fernand et Germaine Brodeur) — AYOTTE Lucille (Aug. et Bertha Turcotte)
COURNOYER Gilles (Léopold et Claire Lord) — BERNIER Hélène (Cyrille et Marg. Dumontier)
GADOURY André (Fernand et Jne-d'Arc Goulet) — TURCOTTE Louise (Gérard et Fél. Massé)
GAGNON André (Donat et Rose Philibert) — DUPUIS Micheline (Anatole et Marie Gélinas)
GERVAIS Grégoire (Germain et Luc. Savoie) — LADOUCEUR Louise (C.-O. et M.-B. Sylvestre)
GERVAIS Raynald (Germain et Lucienne Savoie) — BERARD Lucille (Hervé et Is. Lacharité)
GUEVREMONT Gilles (Gil. et Claire St-Laurent) — LINCOURT Francine (G. et Arm. Clément)
MASSON Gabriel (Viateur et Régina Alarie) — PLANTE Elizabeth (François et Marg. Clément)
MERCIER Denis (Cyrille et Pauline Demers) — MASSE Agathe (Pierre-A. et Char. Bourdon)
OSTIGUY Yvon (Aimé et Alice Dupuis) — GLADU Fernande (Romulus et Bertha Trudel)
PHANEUF Rosaire (Elphège et Rhéa Langlois) — DESY Françoise (Gilles et Annette Rivard)
PLANTE Normand (Adrien et Clara Lauzon) — CLEMENT Pierrette (Roland et Mon. Chênevert)
SYLVESTRE Gérard (P. et Y. Deslongchamps) — BOUCHARD Rose-Hélène (C.-E. et A. Maréchal)
THERIAULT Hubert (Dominique et Ida Cyr) — PLANTE Lise (Hector et Dorilla Croisetière)
VINET André (Paul et Jeanne Meloche) — DE GRANDPRE Lise (Doria et Clém. Dumontier)

— 1966 —

CLEMENT Jules (Ferdinand et Ernestine Plante) — HETU Jeanne-d'Arc (J.-B. et E. Desroches)
CLEMENT Normand (Char. et Claire-I. Toupin) — BERARD Marielle (Victor et Alb. St-Louis)
COURNOYER Jules (Gérard et Pauline Turcotte) — DESY Suzanne (Gilles et Annette Rivard)
DI GENOVA Maurice (Victor et Marcelle Duquette) — FRAPPIER Denise (Alc. et Em. Dauphin)
DUFRESNE Pierre (C.-O. et Alice Choquette) — GLADU Huguette (Arm. et Gertrude Sylvestre)
DUMONTIER Marcel (Lucien et Hort. Malboeuf) — CROISETIERE M.-Paule (Jos. et L. Marchand)
LADOUCEUR Jules (Wilb. et Charlotte Sylvestre) — SAVOIE Renée (C.-A. et Thérèse Bergeron)

LANGLOIS Eugène (Wilfrid et A. St-Pierre) — LAFONTAINE Agathe (Lucien et C. Sylvestre)
 LEBEAU Réal (Germain et Lucie Alarie) — VERTEFEUILLE Diane (Sylva et Alice St-Louis)
 LEBEL Marcel (Gaston et M.-Blanche Destremes) — PERREAULT Lise (Charles et Fél. Gervais)
 MASSE Viateur (J.-A. et Antoinette Lacourse) — LINCOURT Lise (Marius et R.-A. Ladouceur)
 MICHAUD Jean-Claude (Joseph et Alma Lécuyer) — SARRAZIN Suzanne (Onésime et Fl. Ross)
 PAQUIN Loyd (Réjean et Mathilda Gélto) — GERVAIS Pierrette (Bertrand et Em. Rousseau)
 PLANTE Fernand (Adélarde et R.-A. Bellemare) — LADOUCEUR Claire (Alb. et Jne Drainville)
 PLANTE Robert (Joseph et Laurence Toupin) — LACHARITE Agathe (Hél. et Jne-d'Arc Perreault)
 ROSS Normand (Donat et Stéphanie Adam) — LEBEAU Jocelyne (Germain et Lucie Alarie)
 ROY André (Maurice et Victoire Massé) — PLANTE Andrée (Bertrand et Cécile Bellemare)
 SYLVESTRE Alain (J.-C. et Florence Lafrenière) — LADOUCEUR Luce (W. et Char. Sylvestre)
 SYLVESTRE Rosaire (P.-O. et Aline St-Yves) — BELAND Liliane (René et Cécile Champagne)
 VERMETTE Aimé (Alf. et Angéline Bastien) — LACHARITE Yolande (L.-J. et Fernande Bérard)

— 1967 —

BISSONNETTE Hervé (Hervé et Reine Bouthillier) — LEFEBVRE M.-Paule (Omer et A. William)
 BOULAY Pierre-Alfred (Gratien et M.-B. Allard) — GERVAIS Carmelle (Germain et Luc. Savoie)
 GOUIN Maurice (Gér. et Yv. Morin) — BELLEMARE Emérentienne (Treiflé et Rachel Sylvestre)
 GRAVEL André (Roland et Thérèse Desmarais) — PLANTE Lucette (Art. et Laurette Beauceage)
 LADOUCEUR Léo (Alb. et Jeanne Drainville) — SYLVESTRE Claudette (Régis et Cécile Fafard)
 LEFEBVRE Claude (Blaise et Thérèse Gélinas) — VALOIS Claudette (Isidore et Marg. Lavigne)
 LUNEAU Claude (Wilfrid et Célestine Luneau) — SYLVESTRE Suzanne (P.-O. et Aline St-Yves)
 MASSE Gérard (Chrysologue et M.-J. Rinfret) — FARLEY Michelle (Clément et Françoise Roy)
 MASSON Yvon (Paul et Germaine Deveault) — DUPUIS Michelle (Anatole et Marie Gélinas)
 PLANTE Réal (Arthur et Laurette Beauceage) — DRAINVILLE Cécile (Charles et Clara Clément)
 ROBERT Yvon (J.-L. et Bernadette Routhier) — SYLVESTRE Michelle (J.-C. et Fl. Lafrenière)
 ROCHETTE André (Ls-Jos. et Gilberte Rousseau) — PLANTE Nicole (Alcide et Alice Allard)
 ROCHETTE Raymond (Arthur et M.-R. Gervais) — BACON Pauline (Roch et Madeleine Dupuis)
 ROUSSEAU Fernand (Donat et Ald. Lavallée) — SYLVESTRE Odile (Viateur et Sol. Tousignant)
 SICARD Roger (Paul-Émile et Blanche Laroche) — LAURENDEAU Agathe (Ferd. et Mar. Massé)
 VILLANDRE Gérald (Hector et Anna Perreault) — SYLVESTRE Diane (P.-E. et H. Caumartin)
 VINCENT René (Joseph et Louise Robillard) — FAFARD Nicole (Armand et M.-Alice Boivin)

— 1968 —

ADAM René (Roland et Germaine Rondeau) — VALOIS Francine (Isidore et Marg. Lavigne)
 BARRETTE André (L-Ph. et Simone Clément) — CAUMARTIN Louise (Char. et Alex. Savoie)
 BELISLE Yvon (Jn-Louis et Sylvia Trudel) — LADOUCEUR Madeleine (Albert et Jne Drainville)
 BERARD Richard (Roland et Berthelie Vadenais) — ALLARD Pauline (Bert. et M.-J. Sarrazin)
 BOUCHER Marcel (Armand et Vér. Cartier) — BEAUCEAGE Diane (Gérard et Réj. Bellemare)
 BOURASSA Marcel (Laurent et Gis. Cloutier) — LAURENDEAU Louise (Benoit et Thér. Alarie)
 COUTU Renald (Joseph et Jeannette Béland) — BARRETTE Gisèle (Henri et Madeleine Rouleau)
 DENOMME Rosaire (Jn-Paul et Françoise Morand) — EMOND Rita (F.-O. et Jeanne Larente)
 DUPUIS Réal (Paul et Florida Berthiaume) — FAFARD Fernande (J.-Bte et M.-Ange Caron)
 EAFARD Jacques (Ernest et M.-D. Rainville) — ALLARD Ginette (Bertrand et M.-J. Sarrazin)
 GERVAIS René (Jean et R.-Y. Dauphin) — LACHARITE Louise (Héliodore et J.-d'A. Perreault)
 LAMOUREUX Marcel (Roger et Alice Beauceage) — DAUPHIN Jacqueline (Geo. et Laur. Plante)
 LAPOINTE Alain (Roger et Marguerite Beaubien) — SYLVESTRE Nicole (Laurent et M.-C. Roy)
 LEVASSEUR Robert (Paul et Thér. Labissonnière) — BEAUMIER Suzette (Marcel et Pier. Sigman)
 MASSE Richard (Chrys. et M.-J. Rinfret) — SYLVESTRE Madeleine (Viateur et Sol. Tousignant)

MASSE Yvan (Chs-Omer et Irène Bastien) — CAUMARTIN Rita (Germain et M.-Luce Sylvestre)
PAQUIN Denis (Armand et Orise Gouin) — BELLEMARE Fernande (Trefflé et Rach. Sylvestre)
SYLVESTRE Yves (Léo et Florence Dupuis) — MARION Aurore (Arzidas et Blanche Lachapelle)
TELLIER Réal (Charlemagne et Léa Chênevert) — LAURENT Nicole (Justin et Alice Bastien)

— 1969 —

BLAIS Jean-Jacques (J.-B. et Adéline Décarie) — PLANTE Michelle (Arthur et Lorraine Beaucage)
BOIVIN René (Ernest et Albertine Branconnier) — TURCOTTE Francine (Omer et Cl. Brunelle)
CLARK Roger (Maurice et Cécile Breatly) — SARRAZIN Jeanne-Mance (Lionel et Urs. Picotte)
DORE André (Raoul et Anne-Marie Soucy) — BARRETTE Renée (Jn-Robert et Germ. Sylvestre)
DUFRESNE Jacques (C.-O. et Alice Choquette) — DUFRESNE Claudette (Anth. et Lucille Hamel)
HEBERT Jean-Eudes (Alph. et Thérèse Guignard) — GERVAIS Pauline (Arm. et Bern. Dufresne)
LAJOIE Pierre (Georges et Cécile Bergeron) — DUPUIS Ginette (Horatien et Rita Frigon)
LAURIN Serge (Médard et Laurence Racicot) — BERARD Ghislaine (Léonard et Mad. Sylvestre)
LEBEAU René (Richard et Marguerite Lemyre) — LEBRUN Louise (Roland et Thérèse St-Cyr)
LEFEBVRE André (Hervé et Albani Lafrenière) — DRAINVILLE Victoire (Chs et Clara Clément)
PELLETIER Rosaire (Alph. et Irène Béland) — DUFRESNE Fernande (Anth. et Lucille Hamel)
PRUD'HOMME Réal (Arthur et Irène Leboeuf) — FAFARD Denise (Ernest et M.-D. Drainville)
RINFRET Germain (Bertrand et Bér. Plante) — BERARD Pierrette (Clément et Mad. Massé)
TRUDEL Romain (Réal et Lauriane Gervais) — BERNARD Céline (Emery et Alma Clark)

— 1970 —

BEAUMIER Pierre-G. (Paul et Jacqueline Noisieux) — DOUCET Diane (Herm. et M.-A. Lefebvre)
BLANCHETTE Jean-Guy (Omer et Rita Rioux) — MASSE Christiane (Chrys. et M.-J. Rinfret)
CARON Claude (P.-E. et Lucille Paillé) — DRAINVILLE Micheline (Jn-Paul et Albertine Fafard)
CAUMARTIN Yves (Char. et Alex. Savoie) — HEBERT Ginette (Joseph et Almoza Boudreau)
CLEMENT Denis (Rolland et Monique Chênevert) — MASSE Diane (Urbain et Yvonne Bastien)
DESJARDINS Marcel (Jn-Marie et Agathe Légaré) — DUPUIS Jeanne (Anatole et Marie Gélinas)
DUPUIS Lucien (Albert et Cécile Dupuis) — ELEMENT Armande (John et Agnès Quirion)
FERNET Marc (Gérard et Cécile Magnan) — DOUCET Suzanne (Geo.-E. et Lucienne Clément)
GLADU Jean-Guy (veuf de Carmen Ross) — GERVAIS Ghislaine (Hervé et Adrienne Frigon)
LACHARITE Jean (Héliodore et J.-d'Arc Perreault) — SYLVESTRE Lisette (Régis et Céc. Fafard)
LIVERNOCHE Marcel (Gér. et R.-A. Thibodeau) — BERARD Marie (Antoni et Lucie St-Antoine)
MASSON Michel (Viateur et Régina Alarie) — LACHARITE Thérèse (Hél. et J.-d.A. Perreault)
SYLVESTRE Jeannot (A.-A. et Achéline Bélisle) — ALLARD Marielle (Bertrand et M.-J. Sarrazin)

— 1971 —

ALARIE Jean-Marc (Rosaire et Fernande Déziel) — SYLVESTRE Noëlla (Régis et Cécile Fafard)
BEAUPARLANT Denis (Gaspard et Anita Lacombe) — CLEMENT Gisèle (M.-A. et M.-L. Déziel)
BELLEAU Richard (Raymond et Pierrette Carrier) — LEBEAU Julienne (Germain et Lucie Alarie)
BOURASSA Roger (Laurent et Gis. Cloutier) — LAURENDEAU Marcelle (Benoit et Thér. Alarie)
CLOUTIER Noël (Hervé et Bernadette Lajoie) — SYLVESTRE Pierrette (Régis et Cécile Fafard)
COURCHESNE Viateur (Arthur et Léa Boisjoly) — SARRAZIN Lyse (J.-N. et Germ. Béland)
CREVIER Michel (Guy et Laurence Lafond) — FARLEY Francine (Clément et Françoise Roy)
DESILETS Yvan (Arsène et Simone Dumont) — FAFARD Ginette (Fernand et Aline Lefebvre)
DRAINVILLE Jean-Claude (C. et C. Clément) — MADELEINE Micheline (E.-F. et M.-A. Antoine)
DUPUIS Ronald (Bertrand et Jacqueline Lebeau) — BELISLE Claudette (J.-L. et Sylvia Trudel)
FRAPPIER Yvon (Fortunat et Cécile Déziel) — PLANTE Renée (Arthur et Laurette Beaucage)
GERVAIS Harmel (Viateur et Zéph. Boucher) — SYLVESTRE Gervaise (Gaétan et Cl. Gervais)
LAMY Jacques-R. (Réal et Françoise Bellemare) — SARRASIN Ginette (Onés. et Florence Ross)

LAVIGNE Jude (Antonio et Anna Bellerose) — FAFARD Claudette (Joseph et Lucie Chênevert)
 LE BAIL Jacques-M. (Jac. et Céc. Lemieux) — LAURENDEAU Hélène (Ferd. et M. Massé)
 LEBEAU Léonce (Richard et Marg. Lemire) — LINCOURT Claudette (André et J.-d'A. Gervais)
 LELIEVRE Lucien (Wilfrid et Anne-Marie Cyr) — REEVES Yolande (Maurice et Yv. Langlois)
 MONETTE François (Philippe et M.-L. Champagne) — DOUCET Denise (Herm. et M.-A. Lefebvre)
 NOBERT Marcel (Ovila et Cécile Dextrase) — CARTIER Jacqueline (J.-A. et Pierrette Saucier)
 PELLETIER Benoit (Conrad et Fernande Benoit) — MICHAUD Diane (René et Claire Désy)
 SARRAZIN Marcel (Lionel et Ursule Picotte) — ROSSIER Andréa (Raymond et Am. Aebischer)
 SYLVESTRE René (Léo et M.-B. Laurendeau) — DUPUIS Denise (Ernest et Gertrude Michaud)
 TRANCHEMONTAGNE René (Ben. et Lorr. Drainville) — LAURENT Lorraine (Jus. et Al. Bastien)
 TRUDEL Jean (Hormidas et Albertine Plouffe) — GRENIER Gisèle (Léo et Lucienne Blais)

— 1972 —

BELISLE Emile (Marcel et Jeanne-d'Arc Dupuis) — LEBEAU Viviane (Germain et Lucie Alarie)
 BREault Pierre (A.-A. et Angéline Desrosiers) — FAFARD Hélène (Lucien et Céc. Boulanger)
 CARPENTIER Léon (Alcide et Isabelle Soulières) — VINCENT Johanne (Bruno et Liliane Bélisle)
 DIONNE Jacques (Léonard et Lucienne Rivard) — DUPUIS Claudette (Horatien et Rita Frigon)
 DUMONT Guy (Fernand et Jeannette Chaperon) — CYR Suzanne (Sylvio et Jeannette Mondor)
 FERLAND Luc (Mathias et Thérèse Harnois) — LEBEAU Francine (Gilles et Rita Massé)
 FRAPPIER Jacques (Wilf. et Noëlla Robillard) — DUPUIS Marie-Andrée (An. et Marie Gélinas)
 GAUTHIER Jules (Valmore et Hélène Morin) — CARTIER Danielle (Lucien et Lucille Savoie)
 LADOUCEUR Pierre (Wilbrod et Charlotte Sylvestre) — LACHARITE Marcelle (L.-J. et F. Bérard)
 LAFORTUNE Jean (Gaston et Mad. Barrette) — LAURENDEAU Ginette (Viateur et Gertrude Roy)
 PLANTE Yvon (Bertrand et Cécile Bellemare) — BERARD Joeclyne (Clément et Mad. Massé)
 SAVIGNAC Michel (Benoit et Jeannine Soulières) — CLEMENT Nicole (Hubert et Lise Michaud)
 SCHEIDLER Volker (Bodo et Gertrud Harnack) — SAVOIE Françoise (Marius et Jul. Laurent)
 SYLVESTRE Yvon (J.-Bte et Claire Lincourt) — BERARD Suzanne (Antoni et Lucie St-Antoine)

— 1973 —

BERARD Alain (Benoit et Marg. Laurendeau) — SYLVESTRE Diane (Régis et Cécile Fafard)
 CLEMENT Mario (Gérard et J.-d'Arc Vertefeuille) — FAFARD Mycheline (Gérard et J. Sylvestre)
 COULOMBE Raymond (Eugène et M.-Louise Aubin) — AUBIN Gisèle et Aldéa Marion)
 COURCHESNE Camille (Jules et Thérèse Grégoire) — ROY Diane (Jn-Luc et Thérèse Clément)
 DE SERRES Jean-Gilles (J.-N et J.-d'Arc Lemyre) — VALOIS Madeleine (Maur. et I. Cournoyer)
 DRAINVILLE Normand (Don. et Gisèle Sylvestre) — FILOT Odette (Robert et Georgette Latour)
 GAUTHIER Guy (Valmore et Hélène Morin) — MASSE Micheline (Laurent et Thérèse Roy)
 GERVAIS Jn-Jacques (Antonio et Jeannette Dupuis) — SYLVESTRE Jocelyne (Léo et F. Dupuis)
 GERVAIS Richard (Germain et Lucienne Savoie) — DUFRESNE Yolande (Anth. et Lucille Hamel)
 LAFRENIERE Michel (Rol. et M.-C. Paquette) — Lemieux Lise-Micheline (François et J. Plante)
 LAMY Michel (Paul et M.-Flore Bellemare) — LACHARITE Michelle (Hél. et J.-d'Arc Perreault)
 LAREAULT Raymond (Maurice et Colette Lacombe) — SYLVESTRE Diane (J.-P. et M.-C. Lessard)
 LOISELLE Mario (Jean-Guy et Réjeanne Gaudreau) — MICHAUD Carole (René et Claire Désy)
 MAYER Guy (Raymond et Lucienne Bellefleur) — BRIZARD Nicole (Martial et Angèle Brûlé)
 PARADIS Jean-Guy (Arm. et Georg. Morel) — COULOMBE Nicole (Hubert et Jul. De Grandpré)
 PELLETIER Jean-Pierre (Fernando et Thérèse Lacerte) — LEBRUN Micheline (Rol. et Thé. St-Cyr)
 RINFRET Yvon (Bertrand et Bérengère Plante) — DUPUIS Cécile (Anatole et Marie Gélinas)
 ST-YVES Alain (Léopold et Cécile Rousseau) — FAFARD Lisette (Fernand et Aline Lefebvre)
 TURCOTTE Réal (Julien et Adrienne Maréchal) — DEMERS Angèle (Jn-Paul et Marg. Gauthier)

ALLARD Denis (Rayn. et Simone Brochu) — BOUCHARD Monique (C.-E. et Antonia Maréchal)
BEAUFORT Romain (Théophile et Lucienne Désy) — GERVAIS Louise (Arm. et Bern. Dufresne)
BELLEMARE André (Eugène et Lucille Phaneuf) — VALOIS Carole (Isidore et Marg. Lavigne)
BOISJOLY Jean-Guy (Emile et M.-A. Beaulieu) — BELLEMARE Nicole (Bertrand et M.-R. Fafard)
COURCESNE Jean-Marie (V. et M.-A. Bellemare) — SYLVESTRE Monique (D. et C. Clément)
DESMARAIS Jean-Paul (Fernand et Mariette Asselin) — SARRAZIN Michelle (L et U. Picotte)
DUFRESNE Gilles (Placide et Cécile Bérard) — DUHAIME Carmen (Horace et Léda Payette)
ETHIER Pierre (Rosaire et Laurette Comtois) — BARRETTE Lise (Joseph et Maria Turcotte)
FAFARD Réal (J.-B. et M.-A. Caron) — BERARD M.-Raymonde (Rodrigue et M.-R. Trudel)
FAFARD Réjean (Jos. et Lucie Chênevert) — BELLEMARE Ginette (Trefflé et Rachel Sylvestre)
GIGUERE Normand (Viateur et Juliette Jetté) — PICOTTE Danielle (célib. de St-Barthélemy)
RICARD Daniel (Lucien et Jeanne-d'Arc Hubert) — BRIZARD Colette (Martial et Angèle Brûlé)
ROBERT Jean-Luc (Thomas et Bern. Desjardins) — BOIVIN Huguette (Paul et Cécile Savoie)
SAVOIE Claude (Victorin et Gisèle Lessard) — ST-LOUIS Luce (René et Michelle Lesage)
SYLVESTRE Jean-Luc (Réal et Hug. Bernèche) — BELLEMARE Jeanne (Tref. et Rachel Sylvestre)
TRUDEL Paul-Emile (Horm. et Albertine Plouffe) — DESJARDINS Victoire (Joseph et Ida Adams)
WALTZ Michel (Chs-Henri et Flore Deragon) — CARTIER Colette (J.-Aimé et Pierrette Saucier)

ALLARD Michel (Léo et Thérèse Bérard) — SYLVESTRE Ginette (In-Paul et M.-Claire Lessard)
AUBUCHON Denis (Gérard et Jeannette Blais) — FAFARD Suanne (J.-B. et M.-Ange Caron)
BLAIS Michel (Jean-Paul et Monique Blais) — LAFONTAINE Nicole (Léo et Denise Fafard)
CARON Yvon (Théo et Jacqueline Grenier) — LAMBERT Alison (Georges et Rosemary Felts)
CHAPDELAIN Denis (Raymond et Jacq. Martel) — BRULE Murielle (Benoit et M.-Claire Fafard)
CLEMENT Claude (Clément et Lucille Fafard) — FARLEY Marjolaine (Clém. et Françoise Roy)
DRAINVILLE Robert (C.-A. et Mad. Beaucage) — LAURENDEAU Sylvie (Viateur et Gertr. Roy)
FOREST Serge (Marcel et Thérèse Grégoire) — CHAUVÉAU Marie (Jean et Claire Sylvestre)
GERVAIS Yvon (Armand et Bern. Dufresne) — COURCELLES Claudette (Clor. et N. Blouin)
HARKANS Norman (Richard et Cécile Bourgouin) — MICHAUD Francine (René et Claire Désy)
LAFONTAINE Claude (Paul et Flore Lessard) — FAFARD Jocelyne (J.-Bte et M.-Ange Caron)
LAMBERT Bruno (Léop. et Thérèse Drainville) — CROISETIERE Sylvie (Fernand et Ethel Béliand)
LAVALLEE Luc (Guy et Yolande Corriveau) — GERVAIS Hélène (Germain et Lucienne Savoie)
LEFEBVRE Gilles (Roger et Simone Lessard) — DESJARDINS Francine (J.-M. et Agathe Légaré)
MASSE Alain (Laurent et Thérèse Roy) — CAUMARTIN Lise (Germain et M.-Luce Sylvestre)
MASSE Jean (Pierre-A. et Charlotte Bourdon) — GERVAIS Yvonne (Viateur et Exé. Boucher)
MILOT Jean-Yves (Laurent et M.-M. Garceau) — LAURENDEAU Viviane (Viateur et Gertr. Roy)
ST-JEAN Pierre (Jacques et Gab. Pelletier) — BERNECHE Francine (Gilles et Marg. Savoie)
THIBAUT Serge (Gérard et Laurette Ferland) — SYLVESTRE Angèle (Donat et Clém. Clément)

BERARD Reynald (Clém. et Mad. Massé) — ROUSSEAU Christiane (Ros. et B.-A. Destrempe)
BERTHIAUME Michel (H.-P. et Simone Hautcoeur) — DAUPHIN Suzanne (Geo. et Laur. Plante)
BRULE Marcel (Benoit et Claire Fafard) — SYLVESTRE Denise (Donat et Clémence Clément)
DESROSIERS Richard (Yvon et Yvette Emery) — SYLVESTRE Ginette (Gérard et Em. Clément)
DOANE David (Amos et Marcella Caton) — LAFERRIERE Marie (Gabriel et Marguerite Valois)
DUMAS Yves (Albert et Gertrude Leclerc) — ALLARD Lise (René et Colette Doré)

DUPUIS Pierre (Jean-Luc et Rose Adam) — LEGAULT Carole (Gaston et Marguerite Legault)
 FRAPPIER Jean-Guy (Fortunat et Cécile Déziel) — FAFARD Gisèle (Armand et M.-Alice Boivin)
 LAQUERRE Serge (Joseph et Albertine Pelchat) — FARLEY Lise (Clément et Françoise Roy)
 LECLAIR Gérard (Gérard et Th. Bailey) — BONENFANT M.-Emérentienne (J.-B. et Ang. Déry)
 LESSARD René (Gérard et Thérèse Lessard) — SAUCIER Jacinthe (P.-E. et Blanche Picotte)
 LOERAKKER Ivo Joannes (Bern. et Maria Snoeks) — LAFERRIERE Diane (Gab. et Marg. Valois)
 PLANTE Jacques (Armand et Evéline Moreau) — CARON Carole (Théo. et Jacqueline Grenier)
 ROY Michel (L.-G. et Jeannette Vasseur) — GERVAIS Esther (Germain et Lucienne Savoie)
 SYLVESTRE Daniel (Jean et Isabelle Belleumeur) — PRIVE Diane (Lionel et Marg. Jodry)

— 1977 —

BOUCHER Yvon (Camille et Lise Lavoie) — MARTIN Mireille (Claude et Denise Piché)
 BOURQUE Raynald (Arm. et Pauline Beauchesne) — DAUPHIN Pauline (Geo. et Laur. Plante)
 CAYER André (Julien et Fleurette Miron) — MORAND Lise (Bernard et Suzanne Rousseau)
 CHAPDELAINE Guy (Raymond et Jacqueline Martel) — BRULE France (Benoit et M.-C. Faïard)
 CROISSETIERE Robert (Fernand et Ehel Béliand) — MARTEL Johanne (Simon et M.-Claire Dionne)
 DUPUIS Claude (Maur. et Lisette Pruneau) — BERNECHE Chantal (Gérald et Céline Ladouceur)
 FAFARD Robert (Gérard et Jeanette Sylvestre) — CYR Madeleine (Célibtaire de St-Jérôme)
 FRIGON Jean (Honoré et Laurence Diamond) — DOYON France (Jean-Paul et Thérèse Allard)
 LABONTE Jean-Paul (Roland et Gilberte Marois) — LAVIGNE Colette (Léo et Luce Lincourt)
 LACHARITE René (Louis-Jos. et Fernande Bérard) — GERVAIS Louise (Hervé et Ad. Frigon)
 LAPIERRE Richard (André et Denise Tremblay) — SYLVESTRE Gisèle (P.-O. et Aline St-Yves)
 LAVALLEE Normand (Lucien et Yvette Leblanc) — CARTIER Marjolaine (J.-A. et Pier. Saucier)
 LEMYRE Michel (Viateur et Simonne Morissette) — LAURENT Lise (Rosaire et Lucie Lebeau)
 ST-PIERRE Denis (Raymond et Annette Michaud) — CLEMENT Renée (Hubert et Lise Michaud)
 ST-PIERRE Michel (A.-E. et Rita Lévesque) — LAVIGNE Lorraine (Léo et Luce Lincourt)
 TETREAUULT Yves (Robert et Jeannine Piché) — LEFEBVRE Louise (Albertino et M.-J. Allard)
 VADNAIS André (Viateur et Fortunat Blais) — MICHAUD France (Jean-Guy et Claire Faïard)
 BENNY Georges (vf. de Eva Bellerose) — BELLEROSÉ Anna (Vve de Antonio Lavigne)

Sources et références de cet Album - souvenir:

Archives nationales du Québec.

Diocèse de Montréal à la fin du XIXe siècle (Eusèbe Sénécal et Cie).

Archive de l'Académie de St-Barthélemy (Clercs de St-Viateur).

Archives du Couvent de St-Barthélemy (Soeurs des Saints Noms de Jésus et de Marie).

Archives paroissiales de St-Barthélemy.

Registres paroissiaux de St-Barthélemy.

Photos de l'Album - souvenir

Jean-Paul Plante (L'Echo de Louiseville et le Courrier de Berthier).

Photo Rondeau Enrg., Berthierville (Joliette-Journal).

Photo Savignac Enrg., Berthierville.

Claude Bélair, Marcel Sylvestre, Joseph Mercure, André Caumartin, Florian Aubin et plusieurs familles de la paroisse et de l'extérieur.

Inventaire des Biens culturels du Québec.

Collaboration de Clément Plante, archiviste, St-Justin.

Dactylo (Une partie): Mme Nicole Parent.

EXTRAITS DE LETTRES OU TEMOIGNAGES RECUS:

— M. le Curé,

Avec mes meilleurs voeux pour vous-même; et qu'un beau succès couronne la grande entreprise de fêter avec éclat le 150e de la paroisse.

Ce sera un grand bonheur d'assister à quelques journées de fête et d'allégresse...

Wilfrid Barrette, (Québec, P.Q.)

— M. le Curé,

P.S. Bonjour à mon cousin Emile Michaud... Félicitations... Le 150e? ça commence bien! Continuez...

Armand Plante, ptr. (Montréal).

— M. le Curé Aubin,

Notre chère paroisse de St-Barthélemy célèbre, cette année, son 150e anniversaire. Grâce au Feuillet paroissial, je puis suivre avec joie et intérêt toutes ces réjouissances... Vous comprendrez mes sentiments, lorsque vous saurez que plusieurs générations de mes ancêtres et moi-même avons nos racines les plus profondes à St-Barthélemy. Le déroulement des Fêtes est des plus intéressant. Je serai à l'écran de la T.V. pour la Soirée canadienne...

Votre équipe et vos paroissiens méritent de sincères félicitations pour ce merveilleux déploiement... Une paroissienne "de coeur",

Soeur Berthe Caumartin, s.j.m. (Outremont)

— M. le Curé,

Je veux vous remercier de tout mon coeur pour ce livre que vous avez publié et que vous m'avez fait parvenir. C'est une merveilleuse histoire que celle de Saint-Barthélemy!.....

Bien à vous,

Simonne Paquette, gardienne du Manoir Papineau, (Monté-Bello, P.Q.)

— M. le Curé,

Votre volume intitulé "Histoire de St-Barthélemy" m'a vivement intéressée: on y trouve une mine de renseignements... Toutes mes félicitations et mon plus sincère merci pour votre magnifique publication!

Gertrude Lafontaine, soeur de la Providence. (Mascouche)

— M. le Curé,

Ton livre m'a beaucoup intéressé... C'est un travail énorme et je t'en félicite... Amitiés,

Marcel Sylvestre, ptr. (Montréal)

— M. le Curé,

Je désire recevoir l'Album-souvenir des Fêtes du 150e de votre paroisse. J'aimerais avoir son histoire, telle que racontée à l'émission "Soirée canadienne"... Une de ces belles paroisses de Joliette...

Roger Tousignant (St-Jérôme, P.Q.).

— A qui de droit,

Gros merci pour le beau volume reçu. On peut être fier de St-Barthélemy qui a produit tant de prêtres, tant de religieux, tant de grands hommes et de si beaux monuments! Le travail de M. Aubin rappellera les hauts faits du passé...

**Rév. Père Donat Bellerose, rédemptoriste
(Basilique Ste-Anne de Beupré, P.Q.)**

— M. le Curé,

Je reviens des Fêtes du 150e (1er mai) avec un immense bonheur. Comme on se sent chez soi à St-Barthélemy. Reconnaissance et Félicitations pour la réussite d'une fête de si belle envergure. Transmettez mes remerciements à tout votre comité des Fêtes...

Abbé François Sarrazin, prêtre (Montréal)

— M. le Curé,

La présente est pour vous féliciter, ainsi que les paroissiens qui ont participé à la Soirée Canadienne que nous avons eu le plaisir de regarder et d'apprécier au Canal 4. Les chanteurs, danseurs et les musiciens ont fait les choses magnifiquement bien. S.V.P. Envoyez-moi un ruban-souvenir de votre 150e, que je placerai dans ma collection...

Yvon Bussièrès, (Lévis, P.Q.)

— M. le Curé,

J'ai lu votre livre et je peux vous féliciter pour le travail que vous avez fait.

Hervé Beupré (St-Hyacinthe, P.Q.)

— M. le Curé,

Toutes mes félicitations pour le travail magnifique effectué par votre Comité, lors des Fêtes du 150e de ma paroisse. Votre livre est bien intéressant...

Soeur Marie-Paule Turcotte, C.N.D. (St-Jean, Qué.)

— M. le Curé,

Votre livre est très bien fait et m'a fortement intéressé, d'autant plus que Dame Thérèse Dubord dite Lafontaine, qui a donné l'emplacement de la Fabrique, est la soeur d'un de mes ancêtres directs...

J.M. Lafontaine (Montréal).

— Rév. Florian Aubin,

— M. le Curé,

On m'a lu votre chef-d'oeuvre sur la célébration des 150 années de ma paroisse. Etant aveugle, vous excuserez bien mon écriture. J'ai donc fort apprécié vos écrits sur mon père... et sur moi-même.

Laissez-moi vous signaler que j'ai toujours eu à coeur de faire honneur aux miens, à mes concitoyens et au chanoine Bonin, le curé de mes années d'enfance...

Votre livre m'a fait revivre d'agréables moments... Veuillez accepter mes hommages les plus respectueux et les plus sincères.

Jean Barrette, Conseiller législatif (Montréal)

— M. le Curé,

Je dois vous dire combien vos fêtes du 150e sont bien organisées et réussies. Je vous félicite ainsi que votre Comité. La Cérémonie du Cimetière m'a émue jusqu'aux larmes...!

Claire Landry, fille du Dr Landry.

— M. le Curé,

Au lendemain de la Fête du cimetière, c'est plus fort que moi: je viens vous féliciter de tout coeur...

Mme Robert Désy (St-Barthélemy)

— M. le Curé,

Le pèlerinage au cimetière fut tout simplement grandiose!

Abbé Marcel Roy, ptre.

— M. le Curé,

J'aimerais recevoir un autre exemplaire de votre livre: "L'Histoire de St-Barthélemy". Je le trouve très bien fait. Félicitations!

Aline Bélanger, (Cap-de-la-Madeleine).

— M. le Curé,

Je vous écris pour vous féliciter encore une fois, vous et votre comité d'organisation. La messe du 1er mai 77 était splendide... J'ai lu quelques pages de votre livre à Soeur Marie-Stéphane... Elle pleurait à chaudes larmes. "Revenez encore m'en lire un petit bout", me dit-elle en partant. Nos deux ex-supérieures générales qui résident ici ont lu et relu avec intérêt tout ce qui regarde nos soeurs... Merci au nom de la communauté..

Soeur Marguerite Laferrière, s.m.j.m. (Outremont).

M. l'abbé Florian Aubin, curé

A l'occasion du 150e anniversaire de St-Barthélemy, vous avez publié une monographie très intéressante de notre paroisse, et je vous félicite du courage que vous avez eu pour rédiger un tel ouvrage.

Personnellement, je vous remercie d'avoir signalé les activités de mon père en sa qualité de médecin et de maire de notre municipalité, et également ma mère qui a été organiste pendant plusieurs années.

Félicitations pour toutes les belles réalisations en l'honneur du 150e anniversaire de St-Barthélemy...

Philippe Landry, M.D. (Montréal)

— M. Florian Aubin, ptre-curé,

Il me tardait de vous exprimer mon admiration et mes félicitations au sujet des Fêtes du 150e. Ces fêtes furent un grand succès. Je le disais à mes paroissiens en revenant du banquet du 1er mai: Je viens de faire un retour aux sources, et j'en reviens édifié et enrichi. Ce qui m'a frappé le plus, c'est de constater l'enracinement profond de notre paroisse et son rayonnement.

Vous avez été bien inspiré en lançant ce projet que vous avez su mener à bonne fin, avec le concours de votre équipe et de vos paroissiens... Votre livre sur St-Barthélemy est plus qu'intéressant; il est instructif et enrichissant... Vous y avez réuni une masse d'information considérable...

Père Rufin Turcotte, o.f.m. (Port Colborne, Ontario)

— Monsieur,

Soyez assuré que votre publication sur St-Barthélemy sera pour nous un document important pour nos archives ainsi que pour nos chercheurs.

**Denis Cloutier, président de la Société historique
du Comté de Shefford, (Granby).**

— M. l'abbé Aubin,

Je suis très intéressée par le volume écrit sur votre paroisse. Je vous félicite, et je suis certaine que ce livre va m'inciter à poursuivre des recherches sur notre paroisse de Batiscan, travail qui occupe mes loisirs depuis 4 ans déjà.

Mme Réjeanne Bouchard, (Batiscan).

— M. le Curé,

Les fêtes du 150e ont été enrichissantes pour notre famille... La messe du 1er mai, les visites aux croix de chemin, la fête du Cimetière, toutes ces manifestations ont été très touchantes. L'Album-souvenir nous a permis de mieux connaître l'histoire de St-Barthélemy. Nous vous offrons nos félicitations ainsi qu'à vos collaborateurs pour ce travail si bien accompli.

M. et Mme Raymond Sabourin, (Montréal).

— M. le Curé,

Je vous remercie beaucoup de m'avoir expédié le livre de St-Barthélemy. Pour moi, c'est tout un passé que je revois. Certains noms que maman nommait souvent... Je vous suis reconnaissante de cette initiative...

Mme Louise Perron (Montréal).

— M. le Curé,

Je suis très heureuse et vous félicite de votre livre. C'est un très beau travail, et ce sera un souvenir à garder précieusement...

Mme Edgar Lefebvre (Berthierville, P.Q.)

— **Témoignage (Le Nouvelliste, 4 mai 1977)**

... Deux importants souvenirs demeureront à jamais après les fêtes du 150e de St-Barthélemy: la croix de granit au cimetière et l'histoire de Saint-Barthélemy écrite par le curé actuel, M. Florian Aubin.

Ce livre est une source de renseignements de toutes sortes. L'auteur ne se limite pas à la vie religieuse de la paroisse. Il embrasse également la vie sociale, culturelle, économique, politique et professionnelle de St-Barthélemy.

Pierre Beulac (Trois-Rivières).

— **Témoignage (La Revue de Terrebonne, 20 juillet 1977)**

... On trouvera dans le livre de M. Florian Aubin, nombre de notes historiques sur les débuts de la paroisse et de la seigneurie, des copies de documents et beaucoup de noms des anciens qui bâtirent le pays. Les habitants de la région et ceux qui l'ont quittée pour d'autres paroisses, auront l'occasion de revivre dans ce volume, beaucoup de faits.

Aimé Despatie, directeur.

— M. le Curé,

L'album-souvenir du 150^e vient de m'être offert. Laissez-moi vous présenter mes félicitations pour ce magnifique volume et vous dire mon admiration pour le travail d'envergure que vous avez accompli...

Ce livre restera, dans l'avenir, un monument à la gloire de nos ancêtres et une mine d'informations pour les jeunes...

Puis-je vous dire aussi combien j'ai apprécié la physionomie de la paroisse que vous avez présentée de façon très sympathique, au programme des Soirées canadiennes à la TV de Sherbrooke...

Une ancienne paroissienne,

Soeur Rolande Savoie, C.N.D. (Montréal).

— M. le Curé,

C'est avec intérêt et reconnaissance que chacun de nous doit lire et relire votre admirable travail... Vous avez ressuscité pour nous le passé de la paroisse et la vie de ses fondateurs...

Quelle famille ne se réjouira pas de trouver dans votre livre, son nom inscrit parmi ceux des pionniers de la paroisse!...

Hommage donc pour nous avoir brossé un tableau si réaliste et si vivant de nos origines et de l'oeuvre transcendante de nos pères!

Jacques Morency, professeur retraité.

— M. le Curé,

Il est formidable votre livre. Quelle somme de travail. Votre volume a de la classe. Chacun y a sa place..... Je parlerai de votre volume dans le Journal local...

Rose-Aimée Provencher-Rheault, (Nicolet, P.Q.)

— M. le Curé,

Merci pour votre livre. Ma mère nous parlait souvent de ses parents de St-Barthélemy, les Fafard, Lauzon, Malboeuf, Farly, etc. Je vous félicite pour l'intérêt que vous portez à la petite histoire de chez-nous...

Philippe Champagne (Nicolet, P.Q.)

— M. le Curé,

Vous avez écrit l'histoire de votre paroisse de St-Barthélemy. Je vous en félicite...

Abbé Jean Chevalier, (Hauterive Manicouagan).

— M. le Curé,

J'ai bien aimé le genre de vos paroissiens à la Tél Soirée canadienne. C'était parfait. J'aimerais recevoir votre livre sur St-Barthélemy...

Antoinette Landry, (Trois-Rivières).

Père Aubin,

...J'ai beaucoup aimé votre Soirée canadienne. Félicitations.

Albert Mallet, (Ville Lasalle, P.Q.)

— M. le Curé,

Je suis ravie de la parution de votre livre sur St-Barthélemy. Mes ancêtres Norbert Allard et Elionore Beaupré, mon père Joseph Allard venaient de là... Il y avait aussi des parents, tels les Sylvestre, Dumontier, etc...

Mme Yvan Lahaie, (Senneterre, Abitibi).

— M. le Curé,

... Mes parents sont de la région de l'Île du Pas, Berthierville, St-Barthélemy, etc. Ce sont les Bérard, Trudel, Courchesne, etc...

Félicitations à vos bonnes gens. Nous avons regardé votre Soirée canadienne au poste de Sherbrooke. Ce fut un vrai succès.

Irène B. Charlebois, Notre-Dame-des-Bois, Cté Frontenac, P.Q.

— M. le Curé,

Je me dois de vous féliciter ainsi que vos paroissiens pour la magnifique Soirée canadienne à Sherbrooke, et aussi pour le 150^e anniversaire de votre paroisse...

Mme Lucille Hérard, (Ste-Elisabeth).

— M. le Curé,

J'ai voulu à dessein prendre le temps de parcourir en entier l'album-souvenir des fêtes du 150^e, avant de vous adresser ces quelques mots. Quelle richesse! Une véritable petite histoire! Rien n'a été omis!... Merci en mon nom personnel et au nom de ma famille. Mon père dit avoir lu ce monument historique avec beaucoup d'émotion.

Thérèse Laferrière, s.n.j.m. (Montréal)

— M. le Curé,

Je viens vous féliciter pour votre magnifique travail. Le 150^e de St-Barthélemy sera inoubliable. La Veillée canadienne présentée à la T.V. fut très bien réussie...

Claire Lafontaine, s.n.j.m., fille de Norbert.

— M. Aubin,

Félicitations! C'est la première fois que je vois un album historique d'une paroisse aussi complet que le vôtre. Parmi tous ceux que je possède en bibliothèque (plus de 180), c'est certes l'un des plus complets et dont la présentation demeure des plus respectables. Un excellent travail.

Marcel Fournier (Montréal).

— M. le Curé,

Nous venons vous remercier très sincèrement de la chaleureuse réception que le Choeur Chant'Ami a reçue, lors de notre concert dans votre belle église, le 16 octobre dernier. Tous les choristes étaient heureux de chanter chez vous, et votre accueil nous a fait chaud au cœur...

Rita Paul, sec. Choeur Chant'Ami, Louiseville.

P.S. NOTEZ BIEN:

Ces lettres, félicitations, hommages et témoignages d'appréciation envoyés à M. le Curé Florian Aubin, s'adressent sans doute aux membres du Comité des Fêtes et à tous les paroissiens de Saint-Barthélemy. C'est pourquoi je publie dans ce livre, des extraits de lettres reçues à l'occasion du 150^e.

F. Aubin, curé.

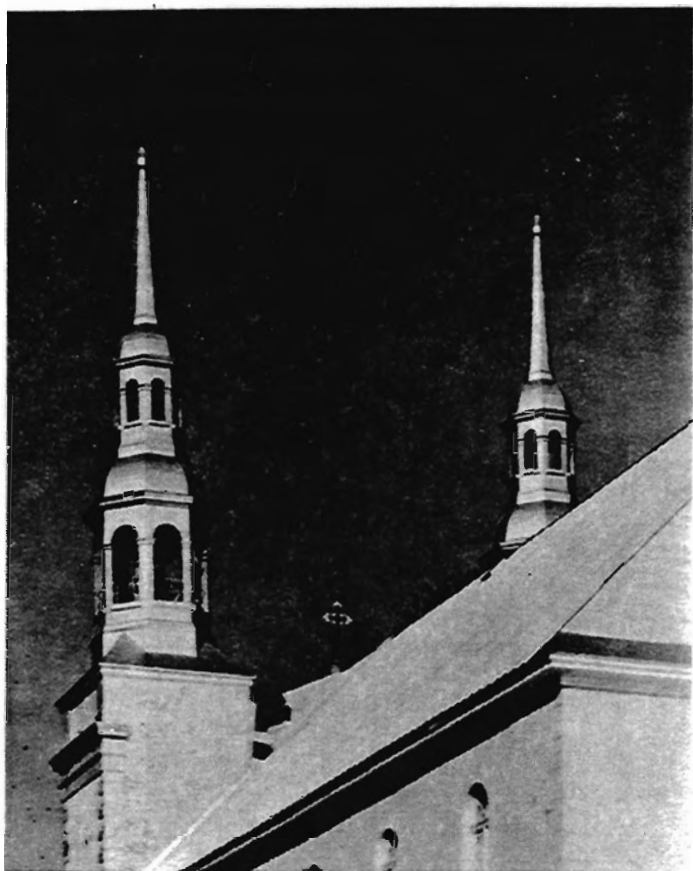

Eglise de St-Barthélemy (1866).



CROIX DE GRANIT érigée au cimetière (1977).

MONUMENT - SOUVENIR DU 150e de St-Barthélemy.