

### **Marguilliers du temps de M. Toussaint-Victor Papineau :**

Flavien Dumontier 1850, Méthode Bérard 1851, Joseph Bernèche 1852, Joseph Piché 1853, Chrysologue Gravel 1854, Ambroise Massé 1855, Elie Mailloux 1856, Alexis Champagne 1857, Alexis Brûlé 1858, Jean-Baptiste Béland 1860.

### **Marguilliers du temps de M. Urgel Archambault :**

1861 — Louis Plante, 1862 — Antoine Denommé, 1863 — Antoine Laurendeau, 1864 — Louis Pépin, 1865 — Cyrille Comtois, 1866 — Ambroise Savoie, 1867 — Pierre Dumontier, 1868 — Narcisse Desfossés, 1869 — Léonard Bérard, 1870 — Daniel Trudel, 1871 — Alexandre Hénault, 1872 — J.-B. Desorcy, 1873 — Flavien Dumontier, 1874 — Norbert Laurendeau, 1875 — Hyacinthe Comtois, 1876 — Euchariste Jacques, 1877 — Pierre Brissette, 1878 — Grégoire Lincourt.

### **Marguilliers du temps de M. le Chanoine Ls-Edmond Moreau :**

Louis Barrette 1879, Israël Comtois 1880, Pierre Sylvestre 1881, Joseph Barrette 1882, Olivier Tranchemontagne 1883, Jos. Delorme 1884, François-Ephrem Rouleau 1885, François Bernier, en remplacement de O. Tranchemontagne parti en 1885, Olivier Lincourt 1886, Séraphin L'Heureux 1887, J.-B. Tousignant 1888, Joseph Bérard 1889, Théophile Lafontaine 1890, Barthélemy Farley 1891, Alfred Adam 1892.

### **Marguilliers du temps de M. Joseph Charette :**

Amable Lafontaine 1892, Olivier Barrette 1894, Arsène Gervais 1895, Georges Sylvestre 1896, Félix Fafard 1897, Dosithée Bérard 1898, Euchariste Ayotte 1899, Adolphe Lajoie 1900, F.-X. Gervais 1901, Adelme Côté 1902, Napoléon Savoie 1903.

### **Marguilliers du temps de M. François-Régis Bonin :**

Napoléon Savoie 1903, Jean-Baptiste Massé 1904, Raymond Mayer 1905, François-Xavier Turcot 1906, Séraphin Lebeau 1907, Wilfrid Drainville 1908, Barthélemy Farley 1909, Rémi Gervais 1910, Arthur Désy 1911, Norbert Bernèche 1912, Joseph Laforest 1913, Hercule Brûlé 1914, Ubald Sylvestre 1915, (remplace Jos. Laforest, Alfred Malboeuf remplace N. Bernèche) Zotique Grandpré 1916, Norbert Lafontaine 1917, Magloire Dumontier 1918, Simon Gladu 1919, Alfred Lincourt 1920, Wilfrid Ayotte 1921, Georges Massé 1922, Omer Sylvestre 1923, Joseph Caron 1924, Hildège Barrette 1925, Roméo Plante 1926, Philias Bernier 1927.

### **Marguilliers du temps de M. le Chanoine Moïse Clermont :**

Hormidas Sylvestre 1928, Amable Lafontaine 1929, Urgel Bernèche 1930, Louis-Joseph Gervais 1931, Jos. Mayer 1932, Jos. Turcotte 1933, Romulus Savoie 1934, Octavien Drainville remplaçant Jos. Turcotte 1935, F.-J. Sylvestre 1935, Japhet Bélisle 1936, Wilfrid Savoie 1937, Barthélemy Michaud 1938, F.-X. Savoie 1939, Aldéric Farley 1940, Dr Eugène Landry 1941, Azarie Bérard 1942.

### **Marguilliers du temps de Mgr Ls-Philippe Lamarche :**

Alfred Turcotte 1944, Amable Laferrière 1945, Noé Trudel 1946, Joseph Chênevert 1947, Philippe Durand 1948, Louis-Joseph Massé 1949, Ernest Plante 1950, J.-Camille Sylvestre 1951, Gaspard Laurendeau 1952, Omer Caron 1953, Hormidas St-Yves 1954, Antonio Gervais 1955, Lucien Bérard 1956, Lucien Lafontaine 1957 démissionne, Gilles Désy 1957, Jean-Marie Sylvestre 1958.

### **Marguilliers du temps de M. Sylvio Laporte :**

Joseph Clément 1959, Isidore Valois 1960, Germain Savoie 1961, Viateur Allard 1962, Germain Bérard 1963.

### **Marguilliers du temps de M. Héria Héту :**

Romulus Gladu 1964, Georges-Etienne Doucet 1965, André Bérard — Aimé Côté — Dominique Lincourt — Romulus Gladu — Jean Roy — Rodrigue Laferrière 1966, Hubert Clément et Georges Rousseau 1967, Benoit Laurendeau et Emile Pichette 1968, Urbain Massé et Julien Fafard 1969, Ernest Dupuis et Jean-Guy Michaud 1970, Ange-Albert Sylvestre et Willie Branconnier 1971.

### **Marguilliers du temps de M. Florian Aubin :**

Jean-Noël Ladouceur et Roland Turcotte 1972, Jean Roy et Jean-Paul Doyon 1973, Yvon Sarrazin et Marcel Caron 1974, Bertrand Clément et Martial Ayotte 1975, Martial Brizard et Fernand Gladu 1976, Cyrille Massé et Maurice Bélisle 1977.

## **NOS ORGANISTES**

Zéphérina Héneault (1879)  
Charles Archambault  
Jos. Désy  
Alice Lafontaine  
M. Morin  
Léona Drainville  
Marguerite Côté  
Frère Gérard Tremblay, c.s.v.  
Frère Odilon Carbonneau, c.s.v.  
Mme Eugène Landry  
Mme J.-Camille Sylvestre (1947-1973)  
Mlle Diane Laferrière (1973-1976)  
Mlle Claire Laferrière (1976- )

Sous le curé Urgel Archambault, les Marguilliers achètent un ORGUE de la Maison Louis Mitchell, de Montréal, au montant de \$2,000 dollars. Cet orgue accompagne le chant aux offices durant 74 ans (1879-1953). L'orgue actuel de St-Barthélemy date de 1953, sous le règne de Mgr Ls-Philippe Lamarche. Mme J.-Camille Sylvestre fut organiste durant 26 ans à St-Barthélemy. Son dévouement et sa fidélité lui méritent notre reconnaissance et une mention spéciale dans cet Album du 150e. Ad multos annos !



**M. Arthur Valois,  
chantre durant 60 ans**



**Mme J.-Camille Sylvestre,  
organiste durant 26 ans**



**M. Alfred Lefebvre,  
sacristain durant 30 ans**



**M. Joseph Mercure,  
chroniqueur durant 40 ans  
pour l'Echo de Louiseville**

Quant aux **chantres**, beaucoup se sont dépensés au service du culte à St-Barthélemy, et cela, durant de nombreuses années. Permettez-moi de rappeler la mémoire de MM. Olivier Farley, Alfred Lafontaine et Arthur-J. Valois, et de saluer en particulier, notre maître-chantre actuel, M. Gérard Valois, qui continue la tradition familiale. M. Arthur Valois toujours ponctuel durant 60 ans au chœur de chant, mérite notre gratitude et nos hommages.

## NOS BEDEAUX

Il me fait plaisir de rappeler le nom des sacristains-bedeaux depuis la fondation de la paroisse. Le premier en liste est Pierre Frappier (1827-1843) ; Joseph Godin (1843-1846) ; Benoni Aubin (1846-1850) ; Israël Savoie (1850-1861) ; Joseph Valois durant 17 ans ; Octave Lanoix ; Alfred Lefebvre durant 30 ans (1920-1950) ; M. Albertino Lefebvre (1950-1962) et M. Germain Lebeau depuis 1962 à ce jour.

Au sujet des sacristains, je rapporterai une résolution de la Fabrique du 15 décembre 1861, concernant l'engagement d'Ambroise Savoie aux conditions suivantes :

"a) d'entretenir l'église dans une grande propreté ; b) de la balayer aussi souvent que besoin sera ; c) de laver à ses frais depuis le bas des balustres, au chœur et à la sacristie quand M. le curé le jugera nécessaire ; d) de chauffer les poêles de l'église et de la sacristie au besoin ; e) de couper et entrer le bois à ses frais ; f) de sonner les cloches ; g) le tout, moyennant la somme de cinquante piastres par année.

Observons ici que la situation du bedeau se trouvait améliorée, car il recevait l'aide d'une sacristine : a) le linge sera lavé et raccommodé par Mlle O'Neill ; b) elle fera les parures au besoin et la Fabrique ne lui fournira rien pour les frais du lavage ; c) à commencer le premier janvier pour la somme de quinze piastres l'an. Ont signé : Flavien Dumontier, Jean-Baptiste Béland et Urgel Archambault, curé. (Livre des Délibérations, F. 56)".

Je vous livre aussi une anecdote charmante de Mgr Omer Valois, au sujet de son grand-père Joseph Valois, sacristain à St-Barthélemy au début du siècle :

"Mon grand-père paternel, Joseph Valois s'est marié en 1860 à Philomène Dupuis, une fille élevée dans le rang du Nord. Ils avaient tous deux dix-huit ans. Ils s'établirent sur une petite terre plutôt pauvre à Saint-Norbert sur le chemin du Lac. Les enfants commencèrent à venir et ils vivaient. J'ignore comment la chose arriva, mais un jour mon grand-père devint **bedeau** à Saint-Barthélemy et il le fut durant 17 ans. Il avait un fils au Collège et qui devint prêtre. La famille arrivait à Saint-Barthélemy alors que le couvent et l'académie venaient d'être fondés. Tous les enfants purent donc se faire instruire. Les petits garçons servaient la messe, chantaient à l'orgue, aidaient leur père à faire le ménage à l'église, à cultiver le jardin du curé, à soigner ses animaux, car il avait un cheval, des poules et quelques vaches. Ainsi, ils furent élevés autour du presbytère et même un peu dans le presbytère où ils rendaient volontiers de petits services.

J'ai vu mon grand-père faire des cierges pour l'église dans sa cuisine. Il faisait fondre les bouts de cierge et il avait des moules pour en couler de nouveaux. Nous aimions à suivre ce travail et je gage qu'il nous arriva de mâcher de la cire tiède. Nous aimions beaucoup notre grand-père. C'était un petit vieux, à la peau rose, qui portait une barbiche blanche et qui aimait les enfants."

En terminant, qu'il me soit permis de rendre un hommage particulier à M. Alfred Lefebvre, au service de la paroisse durant 30 ans. Il connut le chauffage au charbon, les levers la nuit, les ouvrages de la ferme, du jardin, de l'étable, les offices du rosaire, du carême et du mois de Marie, les funérailles avec catafalque et tentures noires, les décorations des Quarante-heures et de la Fête-Dieu, etc . . .

Durant sa longue carrière, M. Alfred Lefebvre a été le témoin de bien des deuils et de bien des joies. Ponctuel comme un "bedeau", il manoeuvrait nos belles cloches de main de maître. Durant 30 ans, il a donné à la population, le signal de la prière. A son décès, une note biographique se lit comme suit : "Il laisse le souvenir d'un homme laborieux, intègre et très pieux".

Nos félicitations au sacristain actuel, M. Germain Lebeau, qui a à coeur de garder propres et à l'ordre les immeubles de la Fabrique : l'église, les parterres et le cimetière.

## M. JOS. MERCURE

Correspondant fidèle de l'Echo de Louiseville durant 40 ans (1922-1962), M. JOS MERCURE s'est toujours intéressé aux événements de sa paroisse, aux questions scolaires, municipales ou religieuses. Dans un style coloré et personnel, il a le talent de faire revivre sous nos yeux, les faits et gestes de St-Barthélemy.

Ses anecdotes et ses souvenirs finement racontés nous éclairent sur la vie de nos ancêtres. Je lui exprime ici ma gratitude pour sa collaboration empressée et son appui précieux.

### MEDECINS A ST-BARTHELEMY (depuis la fondation en 1827)

Dr William Rice (1828)

Henri Côté

Joël Laurendeau (1849-1909)

Norbert Drainville (1834-1911). Médecin à St-Barthélemy (1880-1902)

Eugène Lafontaine (Médecin ici de 1901 à 1910)

Louis Rochette

J. Fauteux

Jos. Latourelle (1875-1913) (Médecin à St-Barthélemy 1898-1904) Père du Dr Rodrigue Latourelle de Louiseville.

Joseph-Zénon Savoie (Médecin ici de 1892 à 1902) Frère de Xavier et d'Arthur Savoie. Dr Zénon Savoie est décédé à 33 ans en 1904.

Jos. Comtois (Médecin ici de 1909 à 1955).

**NOS MEDECINS**

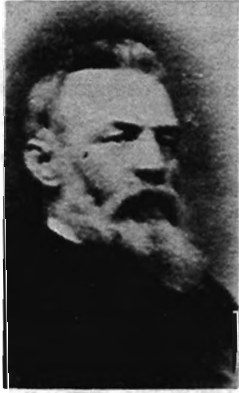

**Dr Norbert Drainville**



**Dr Eugène Lafontaine**



**Dr Joseph Latourelle**



**Dr J.-Zénon Savoie**



**Dr Jos. Comtois**



**Dr Eugène Landry**

NOS MEDECINS



**Dr Ulysse Laferrière**



**Dr Martial Gélinas**



**Dr Pierre Chauveau**



**Dr J. Comtois-Chauveau**

Eugène Landry (1878-1957) (Médecin ici de 1904 à 1954).

Ulysse Laferrière, né en 1908 Médecin ici de 1935 à 1940). Il fonde l'Unité sanitaire à Berthier. Maire actuel de Berthierville.

Pierre Chauveau, reçu médecin en juin 1936. Médecin ici depuis 1940 et pratique encore à St-Barthélemy en 1977.

Dr J-Emma Comtois-Chauveau, épouse du Dr Pierre Chauveau, et fille du Dr Jos. Comtois. C'est l'une des premières femmes-médecins de la Province de Québec. Elle a pratiqué la médecine à St-Barthélemy de 1940 jusqu'à ce que la maladie ne l'en empêche.

Martial Gélinas, reçu médecin à l'Université Laval de Québec, pratiqué à St-Barthélemy depuis 1962. Epoux de Marielle Boucher et père de Chrystine, Denis, Pascale et Gilbert.

Note historique : Extrait de nos registres de St-Barthélemy :

MEDECIN. — B. 24 — Le 15 avril 1830, nous, prêtre avons baptisé Henriette, née le 27 février dernier du mariage de Sieur WILLIAM RICE, MEDECIN DU LIEU, et de Dame Emilie Fauteux. Parrain : Sieur Amable Gauthier ; marraine : Dame Geneviève Sicard de Carufel soussignés. Tous ont signé. F.-X. Marcoux, ptre.

## NOTAIRES A ST-BARTHELEMY, depuis la fondation en 1827 :

François ROULEAU

François-Ephrem ROULEAU (1943-1927)

Avila ROULEAU (notaire en 1905) (1880 - 1966)

C.-A. ST-GERMAIN

J.-Arthur BARRETTE (1875-1952)

Rodrigue MICHAUD (1904-1963)

Bertrand GERVAIS (notaire 1937 — 10 mars 1977). (1907-1977)

Yvan PELLETIER

### UN CENTENAIRE UNIQUE (1828-1928)

Les 3 notaires Rouleau, de père en fils, François, François-Ephrem et Avila, célébraient le 1er septembre 1928, un siècle de services professionnels à la paroisse de St-Barthélemy. L'Echo de St-Justin, du 15 septembre 1928, nous fait le récit de cette fête inoubliable qui soulignait un siècle d'histoire familiale, cent ans de notariat exercé à St-Barthélemy par la même famille. Voici quelques extraits de ce compte-rendu :

"Le notaire J.-A. Barrette, l'organisateur de cette belle manifestation, présidait, ayant à ses côtés, M. Wilfrid Ayotte maire de Saint-Barthélemy, M. L.-J. Massé, M. B. Michaud, D. Corbeil, M. Wilfrid Dumoulin, et les représentants du Conseil d'administration de la Société des Artisans Canadiens-français, de Montréal.

"Le spectacle de cette multitude, faisant face à l'estrade, était beau à voir. On sentait que dans chacun des coeurs de ces centaines d'hommes, de femmes et d'enfants, montait un hymne de reconnaissance, vers les deux grands disparus, Me François Rouleau et Me François-E. Rouleau, qui avaient assuré à leur paroisse, une lignée sans tache et sans reproche.



**NOTAIRES DE ST-BARTHELEMY**



**Me Frs-Ephrem Rouleau**  
(1843 - 1927)



**Me Avila Rouleau**  
(1880 - 1966)



**Me Rodrigue Michaud**  
(1904 - 1963)



**Me Bertrand Gervais**  
(1907 - 1977)

"M. Barrette donna un bref historique de la famille qui depuis cent ans, se dépensait pour St-Barthélemy.

La paroisse de Saint-Barthélemy va parler maintenant, par la bouche de Son Honneur le Maire Ayotte. Dans une adresse, il dit à la famille Rouleau, l'admiration de tous. Il rappelle les disparus et souhaite à ceux qui restent, ses meilleurs vœux de bonheur.

"Le docteur T. Gervais, député de Berthier aux Communes, succéda à M. le chanoine Bonin et dans une très délicate attention, chanta les vertus civiques et sociales de ceux qu'on célébrait aujourd'hui. Il dit les services nombreux qu'ils avaient rendus à la communauté, félicita les descendants et leur souhaita bonheur et succès.

"Une délégation de citoyens de Joliette vient aussi saluer M. et Mme Avila Rouleau, née Hélène Bérard, et présente à cette dernière une superbe pièce en verre taillé.

Chacun des intermèdes fut rempli par la fanfare de Joliette et par les artistes suivants de Montréal : Mlle Léonide Letourneau, Mme Ulysse Paquin, Mlle Gertrude Letourneau, M. Henri Prieur et M. Ulysse Paquin. Ce concert fut très applaudi et les chanteurs et chanteuses durent répondre à plusieurs rappels. Un feu d'artifice termina cette belle fête en plein air.

"Une réception eut lieu ensuite à la demeure de M. Avila Rouleau. Mme A. Rouleau, avec une grâce charmante, fit les honneurs de sa maison. Parmi les invités, on remarquait : M. et Mme Wilfrid Ayotte, le docteur et Mme E. Rouleau, Mme L.-P. Bérard, M. Jean Bérard, M. et Mme Henri Prieur, M. et Mme André Jobin, le docteur Joseph Nolin, M. H.-G. Rouleau, Me J.-A. Barrette, le docteur et Mme L. Plante, M. et Mme P. Ayotte, des Trois-Rivières ; M. H.-W. Lafontaine, M. Jean Nolin, l'abbé R. Majeau, l'abbé Ayotte, le docteur Hurtubise, de Montréal, M. Fernand Roby, de Montréal, l'abbé Lebrun, M. Pierre Brunet, M. J.-A. Ouhmet, Montréal M. Ernest Hébert, Joliette, Me C.-E. Ferland, Joliette, Me Albert Valois et Mme Valois, de Joliette, M. Pierre Beaudoin, de Berthier, M. J. Bourgeois, de Shawinigan, le docteur et Mme Joseph Lafortune, Joliette, M. et Mme Ulysse Paquin, Mlle Léonide Letourneau, Mlle Gertrude Letourneau, le notaire J. Gadoury, le docteur Gervais, député, et M. Cléophas Bastien, député, M. et Mme Huet Massue, et plusieurs autres."

La Fête des Rouleau en 1928 s'est déroulée en la demeure de l'arrière-grand-père Antoine Rouleau, l'un des pionniers de St-Barthélemy.

## ENSEIGNEMENT A ST-BARTHELEMY

En 1827, St-Cuthbert comptait quelques écoles de rang. Bien plus, les registres paroissiaux prouvent hors de tout doute, la présence de plusieurs institutrices à St-Barthélemy, dès sa fondation, dans les années 1828-1850. A cette époque, il se donne donc un enseignement à St-Barthélemy. Je cite quelques actes des registres :

B. 18 **BORGNE**, Emérence. Le 20 mars 1829, nous, prêtre soussigné, avons baptisé Emérence, née ce matin, du légitime mariage de Joseph Borgne, **INSTITUTEUR DU LIEU**, et de Josephite Rémillard. Parrain, Louis Pépin; marraine, Josephite Sévigny. (signé) Joseph Borgne, F.-X. Marcoux, ptre.

B. 38. — Le 14 juin 1829, nous, prêtre soussigné, avons baptisé Marie Caroline, née hier, du mariage de Charles-Emmanuel **ROCK, INSTITUTEUR DU LIEU**, et de Marie Catherine Geffrard. Parrain : Georges Jérôme Germain ; marraine : Isabelle Godard. M. Morin, ptre.

Sépulture 35. — Le 3 août 1831, nous, prêtre soussigné, avons inhumé dans le cimetière de cette église, Prosper, décédé en cette paroisse depuis trois jours, âgé de trois mois, fils d'ANTOINE SYLVESTRE, **INSTITUTEUR**, et de Marie-Anne Vilandré. Présent : Pierre Frappier (bedeau), F.-X. Marcoux, ptre.

B. 78. — Le 27 octobre 1831, nous, prêtre soussigné, avons baptisé Edouard, né hier soir, du mariage d'Augustin **CLOUTIER, INSTITUTEUR DU LIEU**, et de Marie-Anne-Louise Sasabond dite Dostaler. Parrain : Joseph Jacques ; marraine : Marie-Louise Paquin. Le père a signé. F.-X. Marcoux, ptre.

28 août 1848 — Registre des Mariages (Vol. III, 48). — Simon Lambert dit Aubin, fils de Alexis Aubin et de Geneviève Allard, épouse Henriette **JACQUES, INSTITUTRICE DE CETTE PAROISSE**, fille de Pierre Jacques et de Théotiste Paquet. Témoins : Alexis Aubin, Pierre Jacques, Flavien Dyon-Dumontier, Louis Pépin, J.-E. Lévesque, curé.

En 1829, il se fit un réveil à la Chambre de Québec. Elle passa une loi qui révolutionnait toute notre vie scolaire. Cette loi instituait des syndics ou **commissaires** élus par le peuple. Ces officiers publics possédaient le contrôle, la régie, le maniement de l'administration des écoles.

Peu de temps après, l'Etat nomma des **inspecteurs** et exigea un brevet de capacité avant d'être admis au professorat.

En 1845, les Provinces-unies du Haut et du Bas-Canada sont dotées d'un système d'instruction élémentaire semblable à nos écoles primaires avant la révolution tranquille de 1960.

D'après les archives scolaires, à leur réunion du 5 juillet 1845, sous la présidence d'Amable Gauthier, juge de paix, les citoyens élisent leurs **premiers commissaires d'écoles** : Pierre Brissette, Edouard Hamelin, Joseph Lefebvre, Edmond Barrette et Rémi Rémillard.

Le 2 août suivant, à la session spéciale d'ouverture, les commissaires élisent **Pierre Brissette** président et nomment le notaire **François Rouleau**, secrétaire-trésorier.

Dès la deuxième session, la paroisse est divisée en cinq arrondissements scolaires : No 1, rang York ; No 2, Grand St-Jacques ; No 3, St-Joachim, Bas ; No 4, St-Joachim, Haut ; No 5, Petit St-Jacques.

Les commissaires ne manquèrent pas l'occasion de consacrer le principe de l'individualisme dans l'administration scolaire. C'était bien dans l'esprit de l'époque. Les habitants du Nord leur ayant demandé de faire participer la paroisse à la construction de leur maison d'école, la réponse fut que chaque arrondissement soit seul à payer ses dépenses.

A la fin de l'année 1847, J.-B. Bérard, Joseph Bernèche et Alexis Ayotte furent chargés d'évaluer les terres des habitants du Nord, vu qu'il était bien établi qu'ils appartenaient à Saint-Barthélemy.

Les citoyens suivants devinrent **présidents** de la commission scolaire après Pierre Brissette : Rémi Rémillard, 1847 ; Antoine Laurendeau, 1848 ;

Méthode Drainville, 1849 ; Louis Barrette, 1850 et Louis Pépin en 1851. Parmi les autres **commissaires**, mentionnons Pierre Dumontier, Prosper Dumontier, F.-X. Bérard, Louis Pépin fils, Vincent Marion, Elie Marcoux et J.-B. Brûlé.

Le 23 juin 1852, les commissaires chargèrent Charles Sévigny et Joseph Loranger de dresser un nouveau rôle d'évaluation, afin que la liste des cotisations soit bien à la page. Ce rôle nous permet de découvrir qu'au Nord et à la Baie Bélair, il se trouvait alors quatre-vingt-six propriétaires.

Le 9 février 1853, les commissaires décidèrent de "bâtir une maison d'école de 26 pieds par 30 avec une écurie au Petit St-Jacques : le tout conforme aux constructions du 3<sup>e</sup> arrondissement. La bâtisse sera donnée à l'entreprise et devra servir en juillet prochain. L'on pourra prendre du bois de la vieille maison pour faire l'écurie".

Ce qui fut dit fut fait, car le 3 septembre 1854, deux citoyens de St-Cuthbert, Pierre Chênevert et Joseph Ruel, désignés avec Félix Marcoux, menuisier de St-Barthélemy, évaluèrent cette école.

Noms des présidents de la Commission scolaire de 1850 à 1861. Il manque deux noms.

1851 : Louis Barrette ; 1852 : Louis Pépin ; 1853 : Prosper Dumontier ; 1854 : Pierre Dumontier ; 1855 : Louis-Gonzague Sylvestre ; 1858 : Honoré Pépin dit Lachance ; 1859 : François Beaupré ; 1860 : Joseph Sylvestre ; 1861 : Ludger Dupuis.

Autres **commissaires**: F.-X. Laurendeau, F.-X. Bérard, J.-B. Racine, Sifroid Dubord Lafontaine, Hyacinthe Guilbault, Antoine Denommé, Joseph Piché, Joseph Mayer, J.-B. Desorcy.

De 1861 à 1866, les citoyens suivants ont **présidé** la Commission scolaire : 1861, Ludger Dupuis ; 1862, Joseph Piché ; 1863, Joseph Mayer ; 1864 et 1865, Norbert Paquin 1866, Joseph Laferrière.

Les citoyens dont les noms suivent, ont été commissaires : Benoni Boucher, Léonard Bérard, J. Laferrière et Hyacinthe Sarrazin.

Les écoles du village et des rangs ont rendu un fier service à la paroisse. Il faudrait citer le nom de tous les professeurs et institutrices de St-Barthélemy et indiquer les années d'enseignement.

Les archives des commissaires d'écoles contiennent une liste des **instituteurs et institutrices, en fonction** au printemps de 1847, et indiquent le nombre des élèves inscrits, à savoir : Ecole No 1, François Dusseault (garçons), 42 élèves ; Ecole no (bis) Geneviève Sicard (Dame Félix Lemerise), (filles) 27 ; Ecole No 2, Elise Sylvestre, 20 ; Ecole No 3, Desmarais, 55 ; Ecole No 4, Norbert Cardinal, 36 ; Ecole No 5, Dame Olivier, 36.

Certains documents étant perdus, cette liste est incomplète. Emile Labbé des Marais, Ecoles 3, 5 et village. Etienne Duprat, No 4, 1851, 1852, 1853. Antoine Chrétien, No 3 1851. Joseph Jacques, No 4, 1851 (second professeur). Cyprien Pinard, No 3, 1852 ; No 1, 1860. Il enseignait avec son épouse Elisa Généreux. Hippolyte Guilbault, No 5, de 1852 à 1855 inclusi-

vement. P. Allard, No 3, 1853. Philomène Jacques-Duhaut, No 3, 1853. Claire O'Neil, 1853, 1854. R. B. Phillinger, No 4, 1854, 1855 ; No 6, 1856. Elise Sylvestre No 6, 1854-1855. Zoé Michaud, No 2, 1854, 1855 (A ce moment, école No 2 séparée du No 1). Adolphe Rouleau et sa soeur Elise, No 1, Henry Fecteau, No 5, 1860, 1861. Aglaé Dubois, No 4, 1860. Bernard Gravel, No 6 1860 1861. Hersélie Chênevert No 5, 1860. Victor Brunelle et sa Dame, No 1, 1861. Olivier Jacques, No 3, 1861. Olive Landry, No 4, 1861. Napoléon Paquin, no 7 1861.

Les arrondissements scolaires en 1861 :

L'école No 7 commençait à recevoir ses élèves. Les propriétaires eurent vite fait d'honorer leurs engagements. Avec \$120., ils payèrent la main d'oeuvre et les matériaux de réparation. Puis, avec une cotisation de un franc dans le louis, ils remirent à Edouard Hamelin la somme de \$200 : prix de la vieille maison qu'il leur avait vendue. Il ne restait plus à régler que le coût du mobilier.

L'ouverture d'un nouveau centre scolaire incita les commissaires à dresser une liste nouvelle des arrondissements, à la session du 25 novembre 1861 :

Arrondissement No 1 : commence à la ligne de Maskinongé et se prolonge jusqu'à la terre de Prosper Dumontier, inclusivement :

No II : comprend tout le Grand St-Jacques ;

No III : la moitié du rang de St-Joachim et le rang des Vingt ou IVE rang ;

No IV : l'autre moitié du rang double de St-Joachim et le rang de Stacton ou Bel-Automne ;

No V : tout le rang du Petit St-Jacques ;

No VI : le rang du Nord ; la Baie Bélair et le rang des Vingt du Nord ;

No VII : de chez Pierre Lagacé inclusivement jusqu'à la ligne de St-Cuthbert ainsi que la partie des terres du chemin de Sainte-Thérèse comprises dans St-Barthélemy.

En avril 1863, les quatre propriétaires résidant sur le chemin de Sainte-Thérèse : Joseph Malboeuf, Michel Barrette, Norbert Caron et Joseph Dudemaine optèrent pour l'arrondissement No VI et la Commission scolaire les y autorisa.

Voici les noms de familles des **demoiselles** qui ont enseigné à l'école No 7 de 1870 à 1894. Nous n'avons pas les noms de baptême : Milles Alary, Laurendeau, Dumontier, Poulette, Dupras, Allard, Laferrière, Perreault, Julien, Désy, Florine Laurendeau et Mlle Blais.

Voici les noms des **commissaires** depuis 1864 à 1892 : Norbert Paquin, Léonard Bérard, Joseph Laferrière, A. Denommé, Isaïe Savoie, M. Bernèche et T. Lafontaine, Séraphin L'Heureux, Président ; J.-B. Bérard, J. Adam, Amable Lafontaine, Olivier Dumontier, P.-G. Sylvestre, Alexandre Hénault,

Jos. Barrette, Zacharie Ayot, Israël Comtois, Adolphe Bernier, F.-X. Laurendeau, Ludger Bérard, Adelme Côté, Pierre Comtois, Charles Boivin, Damien Barrette, François Caumartin, Pierre Brissette, Pierre Sylvestre, Olivier Bérard, H. Plante, Arsène Gervais, Louis Comtois, Gustave Fautoux, Dosithée Bérard, Hercule Brûlé et Elie Bernèche.

**Présidents** de 1896, 1897 : Saul Barrette ; 1898 : Gaspard Comtois ; 1899-1900 : Henri Hénault ; 1901 à 1903 : Gédéon Rochette.

**Commissaires** : 1892 : Xavier Plante, Adelme Côté ; 1896 : Charles Adam, Gaspard Comtois, Elie Bernèche, Achille Champagne ; 1897 : Roch Massé, Alfred Malboeuf, Norbert Bernèche ; 1898 : Henri Hénault, Geoffroy Comtois ; 1899 : J.-B. Lincourt ; 1900 : Rémi Gervais, Joël Grandpré, Siméon Plante ; 1901 : Gédéon Rochette ; 1902 : Raoul Comtois ; 1903 : Arsène Barrette, Olivier Lincourt, Jos. Barrette.

L'arrondissement No 8 du rang des Vingt voit le jour en 1864. En effet, à sa réunion du 6 août 1864, la Commission scolaire, sur la proposition de Léonard Bérard, appuyé par Bénoni Boucher, décide que "le rang des Vingt et celui de Stacton se bâtissent une école dans le lieu le plus central et avec tous les meubles convenables pour une école élémentaire... et nous lui donnerons un instituteur ou une institutrice aussitôt que la dite maison sera reçue : en conséquence, nous leur accordons un arrondissement qui portera le No 8".

Le 24 août 1863, le notaire François Rouleau remet sa démission comme secrétaire-trésorier de la Commission scolaire, et Cyprien Pinard lui succède qui renonce à son poste en août 1865.

Les archives scolaires mentionnent le nom de quelques **professeurs** de 1861 à 1864 : Henry Filteau, Bernard Gravel, Victor Brunelle, Napoléon Paquin.

Notons qu'à cette époque, le premier surintendant de l'Instruction publique, qui avait été le premier 1er ministre lors de la Confédération, était P.-J.-O. Chauveau, arrière-grand-père d'un citoyen le St-Barthélemy : le Dr Pierre Chauveau. Un comté et une rue de Québec portent son nom.

Cette brochure du 150e veut rendre hommage à tous les professeurs et institutrices qui se sont dépensés à St-Barthélemy. Même si la liste est incomplète, elle est déjà impressionnante. Permettez-moi d'ajouter les noms suivants :

Marie Allard et Herméline Caron au rang des Vingt, dans les années 1880. Plus tard, du début du siècle jusqu'à la fermeture des écoles de rang, ont enseigné à St-Barthélemy :

Suéma Michaud  
Marie-Louise Turcotte  
A. Lambert  
Rose Landry  
Marie-Berthe Laurendeau  
Mathilda Corbeil  
Rose-Anna Mathieu  
Flore Malboeuf

Flore Lebeau  
Blanche Sylvestre  
Florida Clément  
Marie Caron  
M. Albert  
Lucia Caron  
Marie-Anna Frappier  
Aurore Massé

M. Gervais  
Aline Plante  
Bella Farley  
Rose Landry  
Anne Vadnais  
Marie-Anne Farley  
Emélie Allard

**EDUCATEURS A ST-BARTHELEMY**



**Herméline Caron,  
Mme Pierre-Olivier Dumontier  
institutrice à Bel Automne  
dans les années 1880.**



**Marie-Claire Bérard  
institutrice à St-Barthélemy  
(1936 - 1971)**



**Soeur Juliette Bérard,  
institutrice (1944 - 1956)**



**Frère René Mandeville c.s.v.  
(1948 - 1958)**



**P. Gildas Thériault, c.s.v.  
(1943 - 1969)  
Ecole d'Agriculture**



**Fernand Gladu,  
directeur actuel des  
Ecoles élémentaires**

#### AUTRES INSTITUTRICES :

Bertha Turcotte	Justine Barrette	Thérèse Michaud
Anna Dumontier	Henriette Plante	Irène Gagnon
Thérèse Farley	Madeleine Sylvestre	Mlle Gertrude Lessard
Agathe Béland	Mme Cyrille Bernier	Jeanne Bérard
Monique Caumartin	Suzanne Bussières	Gertrude Bérard
Suzanne Sylvestre	Marie-Louise Massé	Marie-Flore Turcotte
Berthe Brûlé	Gilberte Champagne	Mme Georges Rousseau
Agnès Mathieu	Fernande Lebeau	Mlle Fontaine
Jeanne Dupuis	Marguerite Malboeuf	Mme Adélarde Plante
Mme Lajoie	Marguerite Dumontier	Marie-Claire Bérard
Cécile Plante	Emilienne Ayotte	Mme Pierre Toupin

Voici la liste incomplète des **Présidents** de la Commission Scolaire : 1904-1906 Olivier Lincourt, 1907 Henri Boucher, 1910-1919 Joseph Lafontaine, 1920-1921 Joseph Désy, 1922 Joseph Chênevert, 1923 Norbert Lafontaine, 1924-1926 Amable Lafontaine, 1927-1928 Aldéric Farley.

**Commissaires** : 1904 Joseph Turcotte, 1905 : Olivier Farley, Raul Comtois, Arsène Barrette, 1906 : Henri Boucher, Arthur Barrette, Olivier Bélisle, 1907 : Irénée Hénault, 1910 : Omer Sylvestre, Joseph Laforest, Joseph Turcotte, (en février 1910, **Avila Rouleau** remplace son père comme secrétaire-trésorier). 1912 : Romulus Savoie, 1913 : Urgel Dupuis, 1914 : Ubald Lincourt, Urgel Dumontier, 1915 : Wilfrid Barrette, Philias Comtois, Xavier Savoie, 1918 : Magloire Dumontier, Gédéon Bérard, Adélarde Sarrazin, 1921 : Adélarde Malboeuf, Joseph Chênevert, Arthur Lacharité, 1922 : Joseph Massé, Norbert Lafontaine, 1924 : Edmond Boivin, Joseph Drainville, Arthur Sarrazin, 1925 : Azarie Bérard, Aldéric Farley, 1926 : Avila Plante, 1927 : Adrien Savoie, 1928 : Philippe Barrette, Adrien Massé.

Voici les noms des **institutrices**, je mentionne l'année où elles ont commencé l'enseignement.

1928 : 6e arrondissement : Marie-Blanche Sylvestre et Jeanne Dupuis ; 5e : Fernande Lebeau et Marguerite Massé ; 10e : Berthe Turcotte, 2e : Suéma Michaud 7e : Thérèse Laferrière ; 4e : Flore Turcotte ; 5e : Cécile Plante et Anna Dumontier ; 8e : Delvina Caron.

1929 : 8e : Thérèse Farley ; 4e : Anna et Marguerite Dumontier ; 7e : Annette Turcotte ; 2e : Véronique Cartier.

1930 : 10e : Antoinette Massé ; 3e : Emilienne Ayotte ; 4e : Isabelle Dufresne 9e : Dame Clara Théoret.

1931 : 3e : Roby Dauphinais ; 7e : Marguerite Lebeau ; 2e : Mlle Lebrun ; 6e : Marie-Blanche Sylvestre et Jeanne Dupuis.

1932 : 9e : Dame Jules Lapointe.

1933 : 5e : Henriette Plante ; 6e : Madeleine Sylvestre ; 7e ; Philomène Caumartin ; 9e : Marie-Anna Plante.

1934 : 2e : Gertrude Lafontaine ; 10e : Bélangère Bérard.

1935 : 9e : Justine Barrette.

1936 : 2e : Charlotte Bourdon ; 3e : Thérèse Farley et Thérèse Michaud ; 4e : Anna Dumontier ; 5e : Clorinthe Bérard, (à la place de Margue-



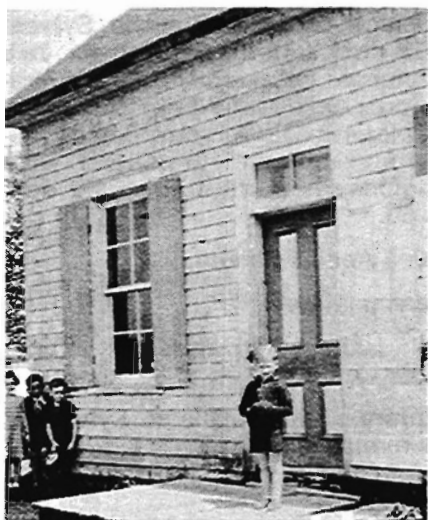

**Ecole du Petit St-Jacques**



**Ecole du Haut de St-Joachim**

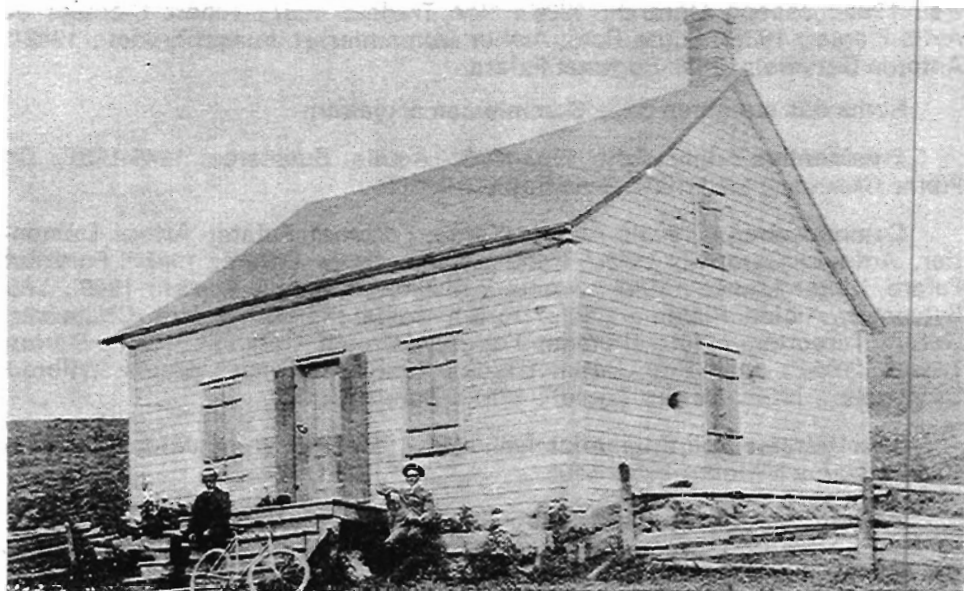

**Ecole du Haut de York, aujourd'hui disparue,  
serait plus que centenaire.**

rite Massé); 6e : Aurore Turcotte, (à la place de Marie-Blanche Sylvestre); 6e : Marie-Paule Turcotte, (à la place de Charlotte Sylvestre); 7e : Jeanne d'Arc Perreault, (à la place de Philomène Caumartin); 8e : Anne-Marie Turcotte, (à la place de Dalvina Caron); 9e : Marie-Anna Plante, (à la place de Justine Barrette); (Aurore et Marie-Paule Turcotte démissionnèrent comme engagées pour la 6e) Juliette Laurent et Mariette Massé leur succédèrent, Mariette Massé démissionna dès le 29 août). Le 2 septembre, Marie-Claire Bérard fut nommée au 6e.

1937 : 5e : Madeleine Laurendeau ; 10e : Agathe Béland.

1939 : 4e : Thérèse Caumartin ; 10e : Jeanne Mayer.

1941 : 2e : Jeanne d'Arc Savoie ; 4e : Lucie Laferrière ; 10e : Lucie Laurendeau ;

1942 : Hélénda Abbott ; 4e : Jeanne Bérard ; 3e : Madeleine Sylvestre, (démissionne en décembre, Irène Gagnon la remplace.)

1943 : 7e : Thérèse Bérard.

Noms des **Présidents** de la Commission scolaire de 1928 à 1943 : 1928 Aldéric Farley, 1929 Arsène Valois, 1935 Ubald Sylvestre, 1937 Gilles Désy, 1939 Albert Clément, 1942 Edgar Roy.

**Commissaires** : 1928 : Philippe Barrette, Edmond Boivin, Adrien Savoie, Adrien Massé et Avila Plante ; 1929 : Arsène Valois ; 1930 : Wilfrid Brûlé et Arthur Trudel ; 1931 : Xavier Laurendeau, Cyriaque Plante ; 1933 : Edmond Brissette et Gilles Désy ; 1934 : Ubald Sylvestre et Alcide Sylvestre ; 1935 : Joseph Morand ; 1936 : Noé Trudel ; 1937 : Albert Clément et Avila Plante ; 1938 : Edgar Roy ; Arthur Dumontier et Joseph Trudel ; 1942 : Antonio Gervais ; 1943 : Fortunat Fafard.

Noms des membres de la Commission scolaire :

**Présidents** : Edgar Roy 1943-1949, Aquila Bussières 1949-1951, Dr Pierre Chauveau 1951-1954, Jean Roy 1954-1960.

**Commissaires** : 1943 : Alcide Plante, Fortunat Fafard, Arthur Dumontier, Antonio Gervais ; 1945 : René Béland, Omer Caron ; 1946 : Fortunat Fafard, Victor Massé ; 1947 : Aquila Bussières, Lionel Sarrazin ; 1949 : Léo Sylvestre, Alcide Plante ; 1950 : Dorius Trudel ; 1951 : Pierre Chauveau, Gérard Turcotte ; 1952 : Clément Farley, Germain Gervais ; 1953 : Dorius Trudel ; 1954 : Jean Roy, Donat Gladu ; 1955 : Germain Gervais, Wilbrod Ladouceur ; 1956 : Dorius Trudel ; 1957 : Donat Gladu.

**Secrétaires** : Rodrigue Michaud, N.P. 1943-1948, René Michaud 1948-1950, Jacques Mercure 1950-1967.

**Instituteurs: Académie** : 1943 : FF. Maurice Leclair et J. Sylvestre ; 1945 : F. Maurice Doucet ; 1946 : Henri Bélisle ; 1947 : F. Hervé Lafontaine et René Mandeville.

**Instituteurs : Dusablé** : 1951 : FF. René Larochelle Directeur, René Mandeville, René St-Amour, Marie-Berthe Lemire ; 1952 : F. Roger Mande-

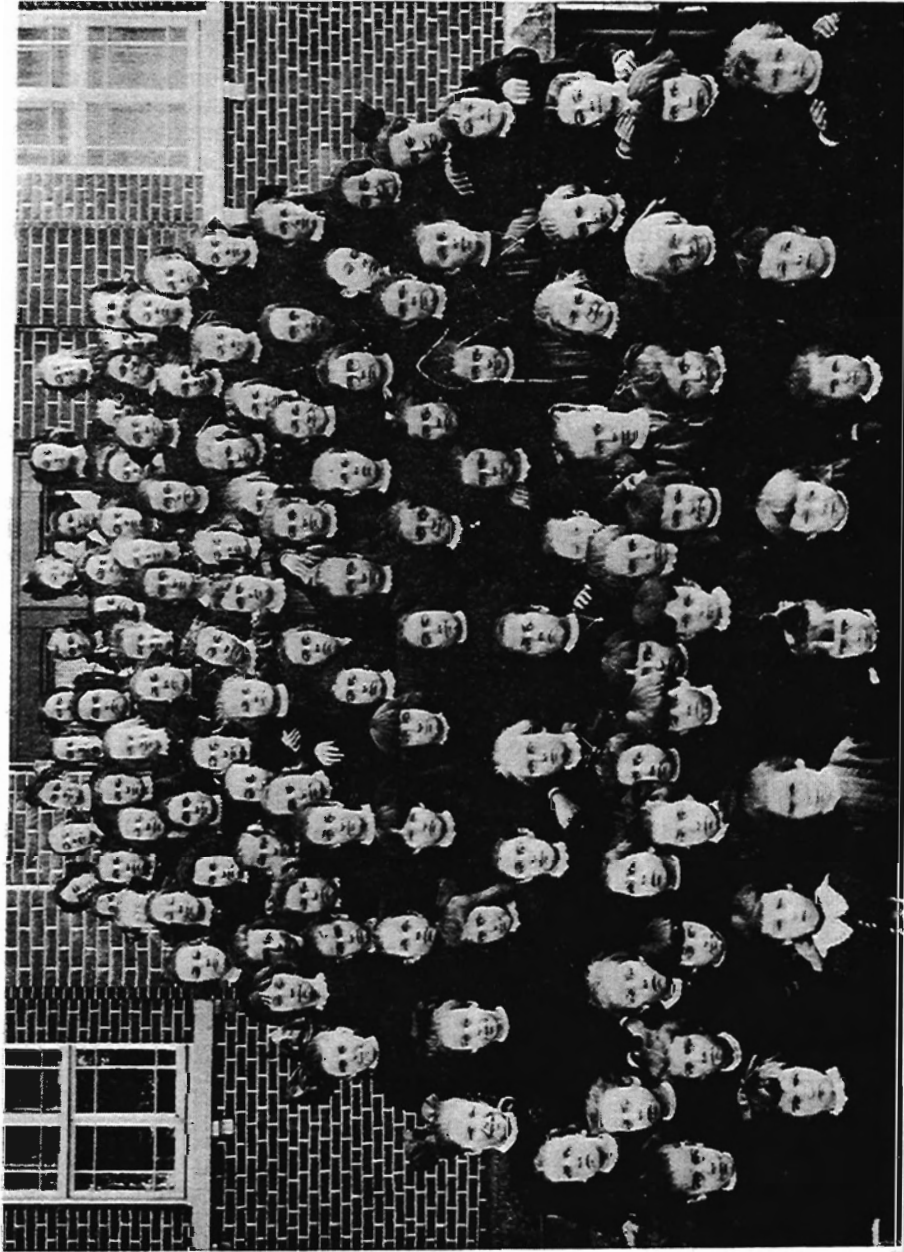

Couvent de St-Barthélemy (1923)

ville ; 1953 : Carmelle Barrette ; 1956 : F. Rosaire Dauphin ; 1957 : F. Félix Degrandpré Directeur et F. Jean-Paul Poulin, c.s.v.

**Institutrices :** Je n'indique que la date de la première entrée en fonction ; 1943 : Héléna Abbott, No 3 ; Thérèse Farley No 3 ; Dame Benoît Laurendeau No 4 ; 1944 : Justine Barrette No 3 ; Monique Caumartin No 3 ; Jeanne d'Arc Savoie, no 2 ; Lucie Hénault, No 4 ; Claire et Françoise Bérard, No 6 ; Fernande Lebeau, No 5 ; Madeleine Laurendeau, No 5 (Petits) ; Anne-Marie Turcotte, No 8 ; Jeanne Bérard, No 4 ; Thérèse Bérard, No 7 ; Lucie Laurendeau, No 10 ; Irène Gagnon, No 3 ;

1945 : Thérèse Drainville, No 10 ; Marguerite Massé, No 5 (Petits) ; Lucienne Plante, No 8 ;

1947 : Jeannine Sylvestre, No 4 ; Antoinette Massé, No 8 ;

1948 : Marie-Berthe Lemire, No 10 ; Murielle Bélisle, No 6 ;

1949 : Suzanne Bussièrès, No 9 ; Gertrude Lessard, No 3 ;

1950 : Rita Lavallée, No 8 ; Dame G.-E. Barrette, No 8 ; Madeleine Bernier, No 8 ; Dame Alfred Doyle, No 9 ; Monique Caumartin, No 1 (Petits) ;

1951 : Du 30 janv. au 2 mai : Lucie Bastien, No 1 ; Gilberte Dumaine, No 1 ; Suzanne Sylvestre, No 3 ; Gertrude Degrandpré, No 5 ; Thérèse Clément, No 8 ; Jacqueline Ayotte, No 10 ; Cécile Turcotte, No 9 ; Jeanne Gélinas, No 10 ;

1952 : Clémence Bélisle, Dame Cyrille Bernier, Dame B. Laurendeau.

1953 : Marie-Anna Doyle, Michèle Gervais.

1954 : Héléne Sarrazin, No 5 ; Carmelle Barrette, No 1 ; Jeanne d'Arc Savoie, No 7 ; Jeannine Lessard, No 10 ; France Piette, No 9 ;

1956 : Claire Lebeau, No 7 ; Rolande Gagnon, No 5 ; L. Gagnon, No 5 ;

1957 : Clémence Lambert, No 5 Réjeanne Lebeau, No 7 ; Dame Chs-Omer Ladouceur, No 1 ; Rose-Hélène Robillard, No 9 ; Dame B. Laurendeau, No 10 .

#### **Hommage à nos INSPECTEURS D'ECOLE :**

M. A. Fontaine	1870-1911
Arsène Paquin	1912-1917
Jos. W. Beaumier	1917-1919
A. L. Auger	1919-1923
Joachim Poitras	1923-1936
Adrien Froment	1937-1946
Wilfrid Gagné	1946-1960
Adrien Froment	1960

#### **COMMISSION SCOLAIRE ST-BARTHELEMY**

**1960**

Fernand Fafard (président)  
Commissaires:

**1961**

Rodrigue Laferrière (président)  
Commissaires:

Dorius Trudel  
Viateur Allard  
Léonard Bérard  
Rodrigue Laferrière

**1962**

Rodrigue Laferrière (président)  
Commissaires:  
Viateur Allard  
Marcel Massé  
Conrad Bérard  
Léo Allard

**1964**

Rodrigue Laferrière (président)  
Commissaires:  
Marcel Massé  
Conrad Bérard  
Paul-Emile Trudel  
Léo Allard

**1966**

Isidore Valois (président)  
Commissaires:  
Marcel Massé  
Paul-Emile Trudel  
Conrad Bérard  
René Michaud

**1968**

Isidore Valois (président)  
Commissaires:  
René Michaud  
Laurent Massé  
Florent Bélisle  
Jacques Ayotte  
Monique Bouchard, sec.-trésorière.

**1976**

Mme Graziella Daviault, présidente des commissaires pour Berthier-Dautraie.

**Juin 1974 à 1977**

M. Marc-André Clément, commissaire de St-Barthélemy pour Berthier-Dautraie.

## PERSONNEL ENSEIGNANT EN 1977

M. Fernand Gladu, directeur  
Professeurs :

Mme Marie-Paule Beucage  
Mme Diane Bérard

Dorius Trudel  
Viateur Allard  
Marcel Massé  
Conrad Bérard  
Léo Allard

**1963**

Rodrigue Laferrière (président)  
Commissaires:  
Marcel Massé  
Conrad Bérard  
Léo Allard  
Paul-Emile Trudel

**1965**

Rodrigue Laferrière (président)  
Commissaires:  
Marcel Massé  
Conrad Bérard  
Paul-Emile Trudel  
Isidore Valois

**1967**

Isidore Valois (président)  
Commissaires:  
Paul-Emile Trudel  
Réjean Degrandpré  
Laurent Massé  
René Michaud

**1969 à 1974**

M. J.-A. Lusignan, président des commissaires pour Berthier-Dautraie. M. Conrad Bérard, commissaire de St-Barthélemy pour Berthier-Dautraie.

**1975**

M. Léon Drainville, président des commissaires pour Berthier-Dautraie.



**Ecole No 6: Rang du Fleuve (1947)**



**Depuis la fermeture des écoles de rang, les élèves voyagent par autobus. (Ici: rang York).**

Mlle Hélène Chrétien  
Mme Cécile Fafard  
Mme Jeanne d'Arc Lacharité  
Mlle Liane St-Martin

Mme Rose-Jeanne Dupuis  
Mme Lucille Gervais  
Mme Elisabeth Roy

Professeurs — suppléantes  
Mme Odyle Rousseau

Mme Lorraine Massé

Secrétaire : Mme Agathe Plante

Conciergerie : M. Marcel Lamoureux

La Commission scolaire de St-Barthélemy chemine avec la Commission scolaire Berthier-Dutraie. Désormais regroupés dans les deux seules écoles paroissiales, tous les élèves du premier cycle fréquentent le Couvent, alors que l'Ecole Dusablé abrite les enfants du second cycle. Les administrateurs scolaires ainsi que les parents de St-Barthélemy entretiennent un projet de rénovation ou de construction d'école. Le nombre d'élèves prévus pour la prochaine décade sera le facteur déterminant de la pertinence de ce projet d'aménagement scolaire.

### DANS NOT' TEMPS . . .

Il vous arrive sûrement quelquefois de penser ou de dire : "Dans not' temps" . . . Oui vous vous souvenez sans doute de **l'école du rang ou de l'école du village** où vous avez fait votre cours élémentaire. Les sept divisions se trouvaient dans la même **école avec un seul professeur**. La "**maîtresse d'école**" était une fille ou une femme du coin. On la connaissait bien et elle connaissait tous les parents des élèves.

Quelques-uns ont dû arrêter après **leur septième année** afin de travailler pour aider la famille ou parce que les parents ne pouvaient payer des études supérieures à tous leurs enfants.

D'autres ont eu la possibilité de poursuivre des études au couvent chez les religieuses, dans un collège ou au Séminaire. Au secondaire, il y avait des écoles pour les garçons et des écoles pour les filles.

Chaque groupe d'étudiants de 25 à 30 élèves était attaché à un seul titulaire. Cependant, pour certains cours comme l'anglais, la musique, l'éducation physique, l'enseignement se donnait par d'autres professeurs.

Peut-être avez-vous connu la vie du pensionnat avec son programme et sa discipline ? Chaque époque a ses coutumes, son histoire, ses richesses et ses lacunes . . . Pas question ici de juger ou de comparer.

L'école de rang est souvenir du passé. On se rend au village pour le cours élémentaire. Au niveau secondaire, nos élèves fréquentent les polyvalentes de Berthier et de Joliette.

La fermeture des écoles de rang, la centralisation au village et le regroupement régional ont amené le transport des élèves par autobus.

## LE COUVENT DE ST-BARTHELEMY

Dès son arrivée à St-Barthélemy en 1879, M. le Chanoine Edmond



**Le premier couvent de St-Barthélemy construit en 1881.**

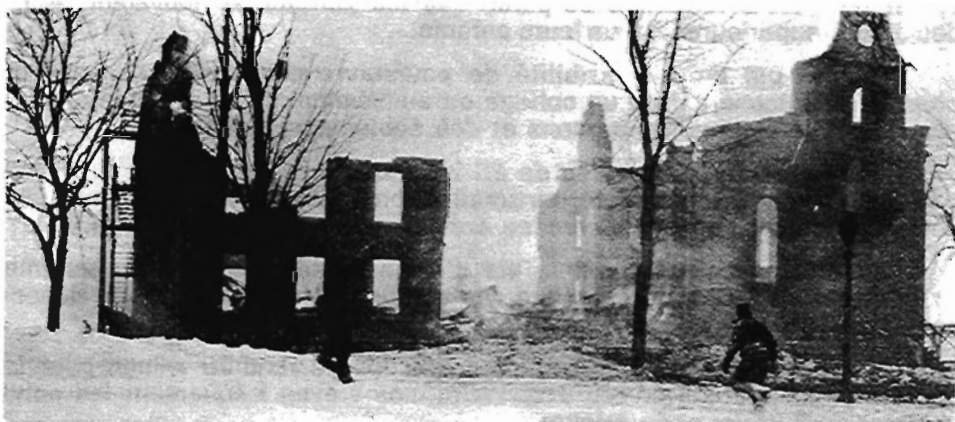

**Le 15 février 1939, un violent incendie détruisait complètement ce couvent. Les religieuses et les élèves ont pu fuir par un escalier de sauvetage récemment installé, et qu'on voit sur la photo, à gauche.**



Moreau lance le projet d'un couvent pour filles et d'une académie pour garçons. La Fabrique donne un terrain à condition d'y bâtir une maison d'éducation. Ont signé les marguilliers suivants : Léonard Bérard, Cyrille Comtois, Grégoire Lincourt, Hyacinthe Comtois et Pierre Brissette. (Contrat devant le notaire Rouleau, 27 mai 1880).

Les Soeurs des Saints Noms de Jésus et de Marie y construisent un couvent qui servira de pensionnat et d'externat pour les filles.

(DOCUMENT) — Acte notarié, Greffe Frs Rouleau (9 juin 1880) Actes judiciaires Joliette. "Marché entre Olivier Marseille, menuisier de Berthier et Céline Malhiot dite Soeur Marie du Sacré-Coeur, économe générale, pour la construction d'une maison ou couvent en briques solides... suivant les plans de Benjamin Lamontagne, architecte, au montant de \$6,500.00 piastres que la Communauté des Soeurs des Saints Noms de Jésus et de Marie devra payer au dit Olivier Marseille..."

(signé) Olivier Marseille,  
Céline Malhiot, Soeur Thais Lacoste,  
FRS ROULEAU, N.P.

Les fondatrices furent : Soeur M. Berchmans, supérieure, Soeur François-Xavier, Jeanne-de-Valois, M. Céline, enseignantes, Soeur St-Nicaire, converse, Soeur M. du Sacré-Coeur, économe générale, qui va rester au couvent jusqu'au mois d'octobre.

En 1881, les cinq religieuses préposées à y donner l'instruction et l'éducation, sont alors favorablement impressionnées de ce qu'elles entendent dire des familles avec lesquelles elles entreront en relation : la piété y est à l'honneur et les parents sont conscients de l'avantage inappréciable de pouvoir faire instruire et éduquer leurs enfants.

Le 1er février 1881, les préparatifs étant complétés, le Pensionnat ouvre ses portes aux 55 pensionnaires et aux 46 externes qui s'y inscrivent, et il maintient par la suite ses activités durant 58 ans, alors qu'un violent incendie détruit le Couvent de fond en comble, le 15 février 1939.

Grâce à la généreuse collaboration des paroissiens, les religieuses ont pu continuer leur oeuvre auprès des élèves, dans des locaux de fortune.

## RECONSTRUCTION DU COUVENT

(DOCUMENT) — Avis de demande de soumissions. Avis paru dans : L'Echo de Saint-Justin, le 6 septembre 1940, p. 12 :

Les Commissaires d'écoles de la paroisse de St-Barthélemi, comté de Berthier, Province de Québec, recevront jusqu'à deux heures P.M., lundi le 16 septembre 1940, des soumissions pour la construction de L'ECOLE des Filles de la paroisse. Chaque soumission devra être accompagnée d'un chèque accepté de 10% du montant de celle-ci et être adressée au Secrétaire-Trésorier de la Commission Scolaire de St-Barthélemi. J.-RODRIGUE MICHAUD, St-Barthélemi, Co. Berthier, Qué.

Les plans, cahier des charges, devis descriptifs et formule de soumission pourront être obtenus, à partir de neuf heures A.M., le 9 septembre 1940, en faisant un dépôt de \$10.00, au Bureau de l'architecte : EUGENE LAROSE, B.A.A., Montréal.

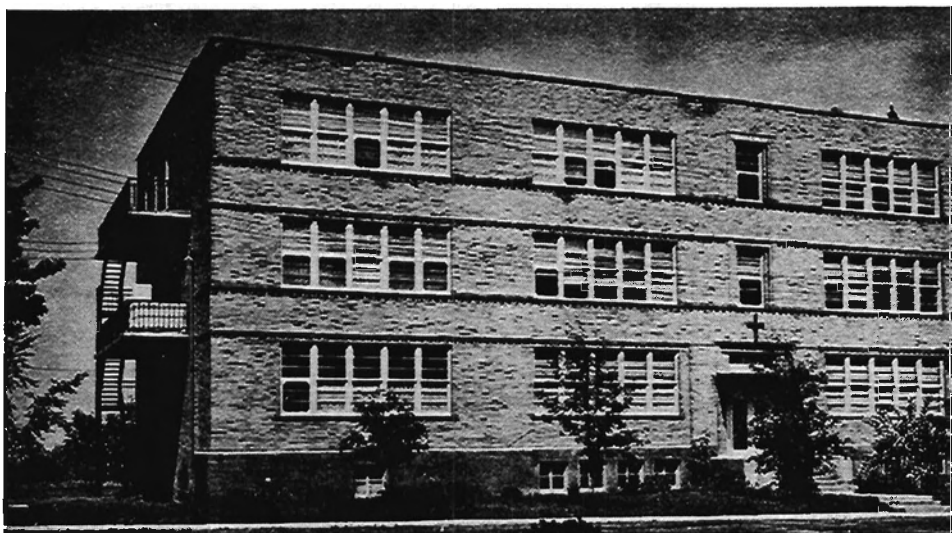

**Couvent reconstruit en 1940.**

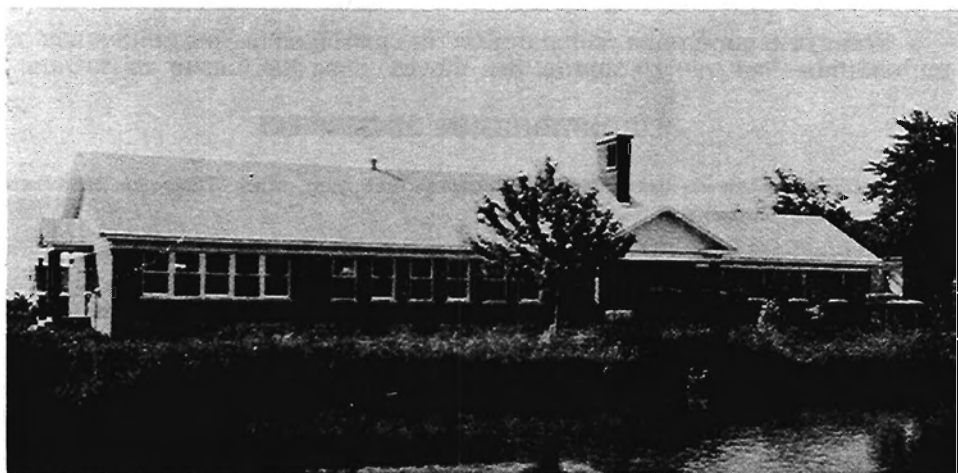

**Ecole Dusablé construite en 1951.**

Le 16 septembre 1940, le projet de reconstruction se concrétise : c'est l'ouverture officielle des soumissions pour le nouveau Couvent à bâtir, et après un délai d'un mois, ainsi le voulait la loi, les ouvriers déblaient le terrain du Couvent incendié et reconstruisent sur le même emplacement.

La Chronique du temps nous rapporte qu'il y a de la joie dans l'air, de l'espérance dans tous les coeurs ; les ruines de notre vieux Couvent disparaîtront, mais l'héritage de foi vécue, de tradition chrétienne, demeure ; preuve à l'appui : de ce Couvent s'est envolé tout un essaim de vocations religieuses ; 253 de la paroisse, dont plus d'une centaine dans la Communauté des Saints Noms de Jésus et de Marie.

La construction en cours terminée, le nouveau Couvent fut accepté officiellement par la Communauté, le 26 mai 1941. Le lendemain, elle recevait du Comité Catholique de l'Instruction Publique de Québec, le titre officiel de la nouvelle construction, "Ecole ménagère moyenne" avec les règlements relatifs à la nouvelle organisation ; cette reconnaissance civile donnant droit à un octroi de cinq cents dollars.

La nouvelle Ecole ménagère ouvrit ses portes le 3 septembre 1941. 96 élèves s'y sont inscrites, comme pensionnaires ou comme externes. Dès la première heure, la jeune maison pleine d'entrain donne l'illusion d'un passé redevenu vivant.

La bénédiction solennelle de l'Ecole fut alors fixée au 8 novembre 1941.

Bref, les religieuses des Saints Noms de Jésus et de Marie enseignent vingt-huit ans dans le Nouveau Couvent de St-Barthélemy, jusqu'en 1969. Une nouvelle organisation scolaire au niveau secondaire les oblige pratiquement à quitter définitivement et à regret l'institution concernée.

Le 21 janvier 1969, deux religieuses au nom de la Mère générale annoncent à M. le Curé Héria Héту, la décision de la Communauté de quitter St-Barthélemy en juillet, parce que le cours secondaire doit se donner à Berthierville. Le 5 juillet 1969, le départ des religieuses cause un grand vide dans la paroisse. L'incendie du Couvent en 1939 fut une dure épreuve. Le départ des Soeurs des Saints Noms de Jésus et de Marie fut encore plus lourdement ressenti, de même que le départ des Clercs de St-Viateur. Ceux-ci ont oeuvré à l'éducation durant 77 ans pour la Commission scolaire (1884-1961), alors que les Religieuses ont travaillé à St-Barthélemy durant 88 ans (1881-1969) pour la même Commission scolaire.

## **LA BIBLIOTHEQUE DE ST-BARTHELEMY**

L'Amicale des anciennes élèves du Couvent de St-Barthélemy ouvre une bibliothèque paroissiale en 1942 avec le concours de Mmes Flavien Dumontier et Joseph Mercure, les deux fondatrices ; et au départ des Religieuses en 1969, la bibliothèque devient municipale et prend un essor considérable, grâce à une subvention de la Municipalité et à son affiliation à la Bibliothèque Centrale de Prêt de la Mauricie. Depuis quelques années, Mme Emile Michaud en est responsable, et continue l'oeuvre avec le concours de plusieurs bénévoles, dont Mme Héliodore Lacharité et autres.

Deux fois la semaine, les abonnés et les lecteurs assoiffés de savoir et de culture peuvent se procurer des volumes de choix, traitant les sujets les plus variés. Le rapport annuel de 1975-1976 nous indique que la bibliothèque de St-Barthélemy dessert une population d'environ 2,000 personnes et compte 440 usagers inscrits, avec un prêt total de 9,141 volumes et 243 disques. C'est dire que la Bibliothèque est un complément important de l'école et favorise la culture et le savoir dans la paroisse.

Reconnaissance aux bénévoles et nos vœux de succès et de longue vie !

## L'ÉCOLE MODELE DU VILLAGE ET L'ACADEMIE

L'École Modèle dans l'arrondissement No 1, au coeur du village, était bâtie sur la Côte d'York, sur le terrain portant le No 445 au cadastre municipal, à l'endroit même où s'élève aujourd'hui (en 1977) la maison de M. Georges Rousseau.

L'enseignement primaire dut se donner là dans **l'arrondissement central depuis au moins les débuts de la paroisse jusqu'en 1884**. A l'arrivée des Clercs de St-Viateur, un religieux chargé de la classe dite des Commissaires, à savoir, des trois premières années du cours élémentaire, enseigna dans cette maison.

Après l'ouverture du Couvent pour les filles, M. le Chanoine Moreau, curé réalisa son deuxième rêve avec la fondation de **l'Académie** pour les garçons sous la direction des Clercs de St-Viateur. Voici le contrat notarié entre l'entrepreneur et la Fabrique de St-Barthélemy :

**DOCUMENT** — Acte notarié (Greffé François Rouleau, Actes judiciaires Joliette 16 juin 1883)

"Marché entre Edmond Hamelin, entrepreneur de St-Barthélemy, et Edmond Moreau chanoine-curé, pour la construction de l'Académie en pierre (65 pieds par 45 pieds) au montant de \$8,000.00 que la Fabrique devra payer au dit Hamelin..."

(signé) Edmond Hamelin, Edmond Moreau curé, et J.-E. Rouleau, N.P.

## L'ACADEMIE ST-BARTHELEMY

A leur arrivée, le 14 août 1884, les envoyés du Père Cyrille Beaudry, c.s.v., alors Supérieur provincial des Clercs de St-Viateur, souffrirent de la chaleur et de soif, mais n'importe, ils se mirent à l'oeuvre et avant la fin du mois, ils avaient installé dans leur nouveau logis, cinquante bureaux, dix-huit tables, cinquante lits et tout le mobilier de leur ancienne école de St-Vincent-de-Paul. La Fabrique avait fourni la somme de \$200, à l'achat de meubles neufs.

La grande école de Saint-Barthélemy, en ouvrant larges ses portes se trouva comme animée par l'enthousiasme des religieux, les bénédictions de la communauté, les plus grandes espérances de M. le curé et le vif intérêt de la jeunesse. Pendant six années, elle va conquérir le droit de porter son nom ; elle prolongera le cycle des études, développera sa réputation et va devenir un petit centre éducatif haut coté dans le voisinage.

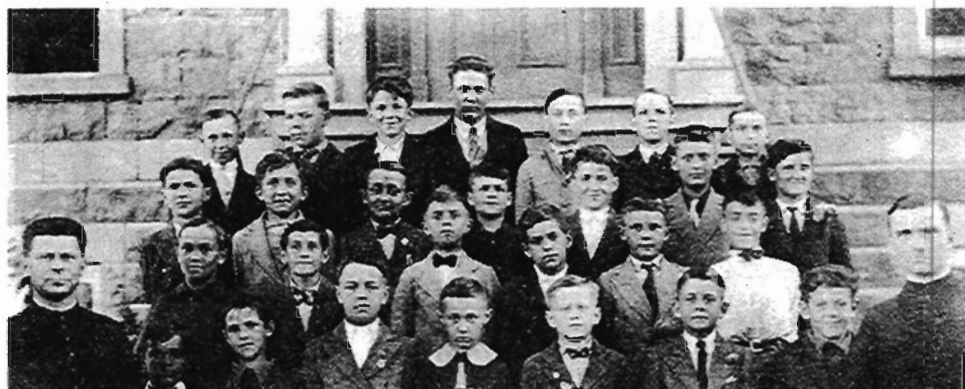

**En haut: Académie (1930); Au milieu: Académie (1933)  
Photo du bas: Couvent( 1938).**

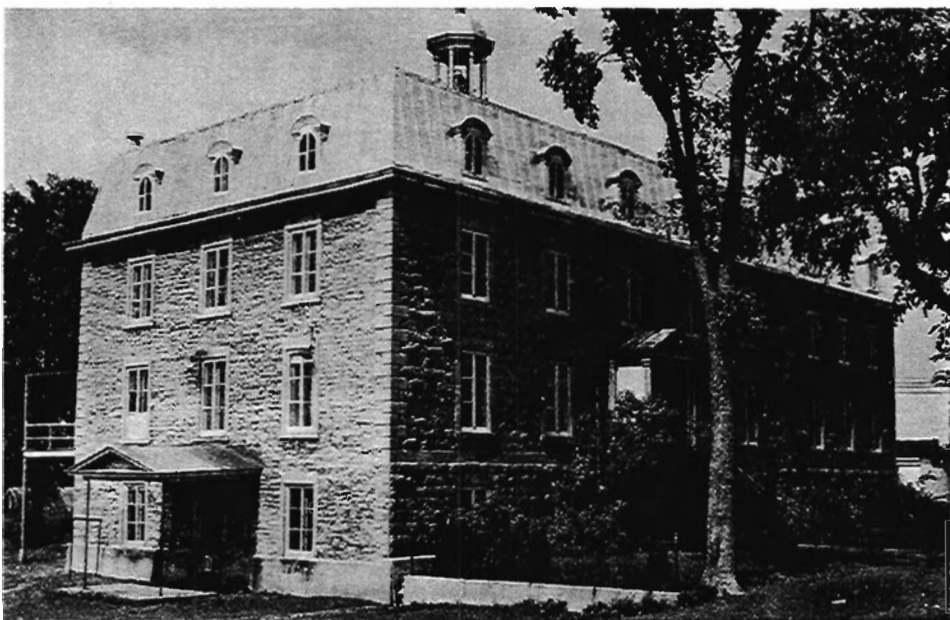

**L'Académie. Les religieux C.S.V. y donnent l'enseignement de 1884 à 1951.**

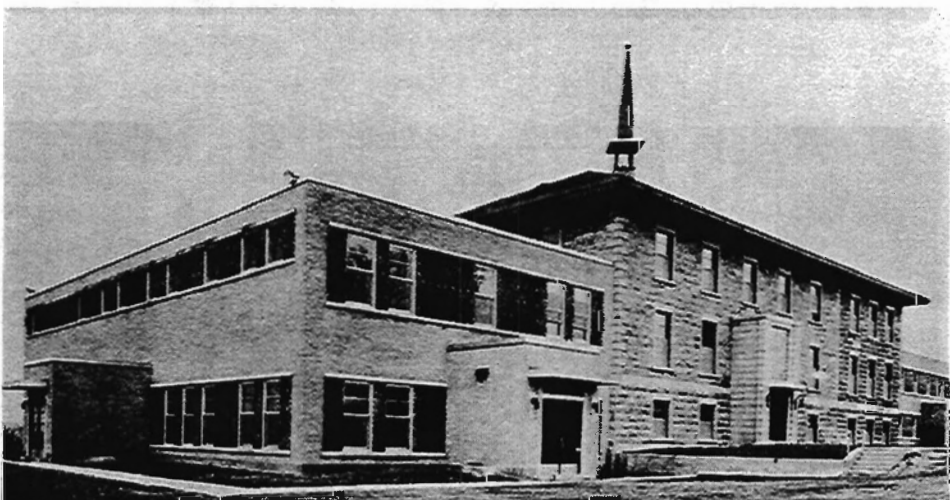

**L'École d'Agriculture dispense ses cours de 1933 à 1969, sous la direction des Clercs de St-Viateur.**

Première année un personnel très occupé, mais suffisant. Cinq religieux se donnent tout entiers à la tâche : Frère L.-H. Laferrière, directeur ; A. Tremblay, S. Boisvert, V. Nadeau et O. Hervieux.

Nous avons là les cinq fondateurs de l'Académie Saint-Barthélemy, les ancêtres spirituels de l'Ecole Dusablé.

Pendant les six premières années de l'Académie, ce fut vraiment l'âge d'or. Tout favorisa le succès : valeur du Personnel, nombre encourageant d'élèves et cycle des études atteignant un sommet enviable.

Les garçons de la paroisse et des environs pouvaient apprendre le français et l'anglais, les mathématiques et l'algèbre, même la tenue de livres. Ils s'entraînaient au dessin.

Les maîtres exigeaient une calligraphie soignée ; même ils enseignaient le piano, le cornet et le plain chant. Aussi, dès le 25 décembre 1884, les élèves des frères se joignirent à la chorale de la paroisse et chantèrent la messe harmonisée de Battman.

A Noël 1889, ils chantèrent seuls la messe du second ton et les cornettistes accompagnèrent leurs confrères pendant les cantiques.

Dès qu'ils possédèrent leur chapelle, à partir du 2 février 1886 les élèves suivirent les offices religieux chez eux sur semaine et bien souvent les dimanches et fêtes.

Le Frère directeur favorisa l'introduction des confréries les plus appropriées aux besoins spirituels des jeunes gens. Le 5 décembre 1884, la Garde d'Honneur du Sacré-Coeur comptait déjà trente-deux membres. Ils faisaient l'orgueil du F. Laferrière.

Parmi les premiers Gardes d'Honneur, citons : Omer Sylvestre, préfet, Joseph Drainville et Elzéar Carufel, assistants.

Plusieurs générations d'élèves se sont succédées à l'Académie, et les anciens sont fiers de leur Alma Mater.

Les Clercs de St-Viateur dispenseront l'enseignement aux élèves de l'Académie, de 1884 à 1951, et dirigeront l'Ecole Dusablé de 1951 à 1961.

Les premiers professeurs de l'Ecole Dusablé en 1951 furent les Frères René Laroche, René St-Amour, René et Roger Mandeville, et Mlle Marie-Berthe Lemyre.

## FONDATION DE L'ECOLE D'AGRICULTURE DE ST-BARTHELEMY (6 nov. 1933)

Le 25 juillet 1933, M. le Chanoine Moïse Clermont, curé de St-Barthélemy et aumônier diocésain de l'U.C.C., de concert avec les autorités des Clercs de St-Viateur, particulièrement le Révérend Père J. Latour, supérieur provincial, et le F. Joseph Desrosiers, directeur de l'Académie, annonce l'ouverture d'une septième année avec section agricole, tremplin pour arriver à l'Ecole Régionale d'Agriculture. Le 28 juillet 1933, M. Adélarde Godbout, ministre de l'Agriculture, autorise officiellement l'Académie à ouvrir une sec-

tion agricole. Le 10 août 1933 au Congrès Régional de l'U.C.C. tenu à Joliette, la fondation de l'Ecole d'Agriculture est annoncée.

Les autorités religieuses diocésaines obtiennent du ministre, après de multiples pourparlers, l'autorisation d'ouvrir une école. Il s'agit maintenant de se préparer en conséquence. La vieille académie subit les transformations jugées indispensables pour sa nouvelle mission. On court au plus pressé. Les ressources sont limitées, on compte beaucoup sur l'avenir. Le recrutement s'annonce difficile ; cette idée nouvelle en rend plus d'un perplexe. Vingt-deux élèves arrivent à l'ouverture, c'est le premier contingent fourni par la région.

Durant son existence, de 1933 à 1969, l'Ecole d'Agriculture de St-Barthélemy a dispensé des cours à des milliers d'élèves de toute la région, et compte des centaines de diplômés. Le résultat est nettement positif. Un fort pourcentage de ceux qui ont fréquenté l'Ecole, sont établis et travaillent sur des fermes.

Le premier agronome professeur de la maison est M Gérard Rivard, B.S.A. ; il a enseigné durant quatre ans. Lui ont succédé : Messieurs Cuthbert Brousseau, B.S.A. ; Adrien Lussier, B.S.A. ; Raymond Lazure, B.S.A. ; Arsène Désilets, B.S.A. ; Georges Rousseau, B.S.A. ; et Nelson Cossette, B.S.A.

Au début, en 1938, la direction de l'atelier a été confiée à M. Charles Chapleau pour une période de deux ans ; puis à M. Aristide Sylvestre, onze ans ; et à M. Yvon Desrosiers.

Le 30 novembre 1952, en présence d'une foule considérable, plusieurs personnalités assistaient à l'inauguration de la nouvelle Ecole d'Agriculture.

"Outre S. E. Mgr Papineau : les Hon. Ministres Antonio Barrette, qui représentait M. Duplessis, Laurent Barré, Ministre de l'Agriculture, M. le Chanoine Ls-Ph. Lamarche, curé de la paroisse, le T. R. Père Alphonse Therrien, C.S.V., provincial, M. le député Azellus Lavallée, M. le chanoine Omer Valois, les abbés Marc Marsolais, Héria Héту, Yvon Vandal, Yvan Mélançon, les RR. FF. Pomerleau, Desrosiers, Bélisle, M. le maire Antonio Lincourt, le Dr Pierre Chauveau, président de la Commission scolaire, M. Jean-Chs Magnan, directeur de l'enseignement agricole, M. Gérard Gauthier, président diocésain de l'U.C.C., Me Roland Guilbault, M. Bernard Malo, le constructeur, M. Julien Perreault, l'architecte, MM. les agronomes Anthime Charbonneau, Gérard Rivard et Cuthbert Brousseau, ces deux derniers anciens professeurs à l'école, Maurice Beaudry de Joliette, G.-E. Foucher de Berthierville. On remarquait encore les RR. PP. Paul-Maurice Farley, Lucien Comtois, Honoré Lesage, Wilfrid Corbeil, J. Destrempe, C.S.V., M. l'abbé D. Hénault ; le personnel de l'école : Le R. P. F Moisan, C.S.V., directeur, le R. Père G. Thériault, C.S.V., aumônier, Frère V. Caron, économiste, Frère Carrier, préfet ; MM. les agronomes N. Cossette et G. Rousseau.

Prirent la parole : M. Jean-Chs Magnan, le R. Père Moisan, C.S.V., M. le député Azellus Lavallée, le T. R. Père provincial A. Therrien, l'hon. Laurent Barré, l'hon. Antonio Barrette et finalement S. E. Mgr Papineau.



Mgr l'évêque se réjouit de voir enfin l'école d'agriculture bien installée et remercie tous ceux qui ont contribué à cette oeuvre, Clercs de St-Viateur, gouvernement, député, professeurs, curé de la paroisse. Monseigneur espère que les jeunes cultivateurs, ceux de St-Barthélemy et du comté de Berthier en particulier, profiteront de cette école et viendront se préparer à mieux remplir leurs devoirs d'état."

Durant 35 ans, de 1934 à 1969, des centaines d'élèves ont suivi des cours les plus variés dans la science agricole, et plusieurs d'entre eux ont continué leurs études après leur graduation à St-Barthélemy. Notre région comprend, à cause de ses différents sols, des cultures qui exigent de fortes connaissances afin d'en tirer tout le bénéfice possible. Nommons tout particulièrement le maïs, la luzerne, les céréales, les tabacs, le lin, la betterave à sucre, les produits maraîchers, l'industrie laitière, l'aviculture, l'apiculture, la sylviculture, le sucre d'érable, etc. Les rapports obtenus indiquent que le travail fut sérieux et profitable. Lors des différents concours du mérite agricole, plusieurs anciens élèves se sont classés au premier rang.

A cause du réaménagement du système scolaire et de l'intégration des cours dans les CEGEP, l'Ecole d'Agriculture a dû fermer ses portes en 1969.

Parmi les Directeurs, mentionnons les Rév. Frères J. Desrosiers, J.-W. Pomerleau, H. David ; les Rév. Pères Ch.-H. Lesage, F. Moisan, P.-M. Farley, Lucien Comtois.

Le 1er septembre 1970, la Compagnie Fine Togs devient propriétaire de l'Ecole d'Agriculture, qui sera transformée en un Atelier de couture, où présentement, une soixantaine d'employées confectionnent des vêtements pour enfants.

En conclusion, la paroisse de St-Barthélemy a été pourvue longtemps d'une Académie commerciale, sous la direction des Clercs de St-Viateur (1884-1961) et d'un Couvent dirigé par les Soeurs des Saints Noms de Jésus et de Marie (1881-1969).

En 1934, on ouvrait à St-Barthélemy, une Ecole régionale d'Agriculture moderne dont le personnel comptait parmi ses membres, des professeurs et des agronomes distingués et compétents. Durant 35 ans, cette Ecole d'Agriculture va se développer et assurer à toute la région de Joliette, une élite avertie dans la technique agricole et dans la science de la coopération.

De son côté, le Couvent s'est aussi mis à la page, en fondant une section des Arts domestiques grandement appréciée des jeunes filles et des dames de la paroisse.

En ce 150e, la population de St-Barthélemy redit sa gratitude aux nombreux professeurs laïques des Ecoles de Rang et du Village, aux professeurs religieux qui ont oeuvré dans la paroisse : les Soeurs des Saints Noms de Jésus et de Marie, les Clercs de St-Viateur et les Oblates de Marie-Immaculée (1956-1966). Hommage et reconnaissance à tous les éducateurs laïques et religieux depuis la fondation en 1827.

## LA VIE MUNICIPALE — (1858)

Les débuts de la vie municipale à St-Barthélemy remontent officiellement au 27 janvier 1858. Ce jour-là, le notaire FRANCOIS ROULEAU, président de l'élection convoqua les citoyens suivants : Norbert Bérard, Joseph Bernèche, Israël Comtois, Joseph-François-Xavier Gervais, Bénoni Lanoix, Joseph Pelland et Daniel Trudel. On pouvait lire : "A une assemblée publique des électeurs de la municipalité de Saint-Barthélemy convoquée et tenue en vertu des dispositions de l'Acte des Municipalités et des Chemins du Bas-Canada, en 1855, en la dite paroisse de Saint-Barthélemy, aujourd'hui, vous avez été dûment élu conseiller municipal et vous êtes, par les présentes, requis d'assister à la première session du dit Conseil dans l'office du notaire Rouleau, le neuvième jour de février prochain, à 11 heures de l'avant-midi."

Les conseillers se réunirent à la date fixée. A cette première session, il fallait **choisir un maire**. Le notaire Rouleau présidait, nommé à cette charge par M. E. Piché, préfet du comté de Berthier et conformément au Bill des Municipalités et des chemins du Bas-Canada de 1855.

A.-REMY TRANCHEMONTAGNE fut élu secrétaire-trésorier et NARCISSE PELLAND, **premier maire** de St-Barthélemy.

A la session du 25 février, les conseillers, qui possèdent maintenant le contrôle des chemins, nomment plusieurs officiers chargés de voir aux routes, fossés. Parmi les premiers citoyens désignés à ces postes de confiance, citons : AMBROISE SARRAZIN, choisi comme inspecteur des clôtures et des fossés pour toute la paroisse ; PIERRE BELISLE, sous-voyer de la concession du Nord ; PIERRE AYOT, inspecteur de clôtures et de fossés du Petit Saint-Jacques ; CHARLES SEVIGNY, sous-voyer pour York ; FRANCOIS FARLEY, inspecteur des chemins et ponts pour York et le Grand St-Jacques . . .

LEONARD BERARD, LOUIS BARRETTE et NARCISSE DESFOSES reçurent la charge d'évaluer les propriétés, et, le 7 février 1859, ils déposent le rôle d'évaluation sur la table du Conseil pour examen et approbation.

Les conseillers s'appliquèrent à faire ouvrir dans la municipalité des chemins utiles et désirés. C'est ainsi qu'en 1859, après une série de requêtes, d'examen et de discussions, l'on pratique un chemin de front de trente pieds sur la BAIE BELAIR avec un autre chemin de ligne reliant LE NORD au PETIT SAINT-JACQUES.

L'on fit un chemin de frontière entre les quatrième et cinquième rangs jusqu'à la route Duval.

Les conseillers achetèrent un sceau sur lequel se lisaient ces mots : "Municipalité de Saint-Barthélemy".

Aux élections du 25 janvier 1860, deux nouvelles figures parurent au Conseil qui se composa comme suit : a) JOSEPH BERNECHE, b) F.-X. GERVAIS, c) CYRILLE COMTOIS, d) SIFROID LAFONTAINE, e) F.-X. LAURENDEAU, f) PIERRE TURCOTTE, g) DANIEL TRUDEL. Les conseillers choisirent JOSEPH BERNECHE **deuxième maire** de St-Barthélemy.

## Voici le nom des maires de St-Barthélemy :

Le premier maire de St-Barthélemy fut Narcisse Pelland, en fonction de 1858 à 1861.

1861-1862	Joseph Bernèche	1889-1890	F.-X. Plante
1863-1871	Louis Barrette	1891-1893	Philippe Dumontier
1872-1875	Pierre Brissette	1894-1895	Olivier Lincourt
1876	F.-X. Laurendeau	1896	Toussaint Caumartin
1877-1879	Edouard Béland	1897-1902	Joseph Lafontaine
1880-1882	Adelme Côté	1903-1905	Gédéon Rochette
1883-1885	Ls-Séverin Bérard	1906	Omer Sylvestre
1886-1887	Raymond Mayer	1907	Léandre Défossés
1888	Damien Barrette	1908-1917	Louis Pépin

1918 Arsène Valois, premier maire élu par le peuple. Avant, le Maire était choisi par les conseillers.

1919	Arthur-J. Valois	1927-1928	Wilfrid Ayotte
1920-1922	Joseph Désy	1929-1930	Arsène Valois
1923	Ubald Sylvestre	1931-1932	Joseph Bernèche
1924-1926	Arsène Valois	1933-1939	Dr Eugène Landry

1939-1940 J.-Arthur Barrette, notaire, remplacé pour cause de maladie mars-juin 1940 Antonio Lincourt, pro-maire.

1940-1945	Napoléon Bérard	1953-1963	Edgar Roy
1945-1949	Eugène Farley	1963-1967	Arsène Désilets
1949-1953	Antonio Lincourt	1967-1973	René Michaud

JOSE BARRETTE, maire actuel, élu par acclamation en octobre 1973, époux de Danielle Ranger et père de Brigitte et de Philippe.

## Noms des conseillers :

**1863:** Sifroi Lafontaine, F.-X. Gervais, Narcisse Desfossés, F.-X. Plante, Onésime Vadnais. **1864:** Pierre Sylvestre, Cyrille Gilbert. **1865:** Nazaire Robert, Euchariste Jacques, Pierre-Georges Sylvestre. **1866:** Pierre Gilbert, Elzéar Derouin, F.-Xavier Désy. **1868:** Flavien Dumontier, Pierre-A. Sylvestre, Rémy Désy. **1872:** F.-X. Tousignant, François Bernier, Joseph Malboeuf, Israël Gilbert Comtois, Jos. Delorme, Ambroise Sarrazin, Alexis Adam. **1873:** Louis Barrette, démissionnaire, Pierre Dumontier, William Déry. **1876:** Horace Fauteux. **1877:** Séraphin L'Heureux. **1878:** Ludger Dupuis, François Caumartin, Prosper Dupuis, William Déry, démissionnaire, Olivier Sylvestre, démissionnaire, Norbert Caron, démissionnaire, Olivier Dumontier, Louis Boucher. **1879:** Norbert Bernèche. **1881:** Amable Dupuis, Cyriaque Plante, Pierre Laforest, Olivier Dumontier. **1882:** Alexis Champagne, Magloire Dumontier. **1883:** Honoré Hénaut. **1884:** Pierre Sylvestre, Elie Beaupré, Dosithee Allard. **1885:** Raymond Mayer, Ludger Bérard. **1886:** Amable Lafontaine, Pierre Comtois, Clément Farley. **1887:** Delphis Lagacé, Pierre Dalcourt, Damien Barrette. **1888:** Olivier Dumontier, F.-X. Plante, Arsène Gervais. **1889:** Saul Barrette, Louis Comtois. **1890:** François Bernier, Hyacinthe Sarrazin, Zoël Grandpré. **1891:** Joseph Barrette. **1892:** Gaspard Comtois, Félix Fafard. **1893:** Joseph Dumontier, Olivier Lincourt, Olivier Dupuis. **1894:** Toussaint Caumartin, Olivier Michaud, Joseph Comtois. **1895:** Joseph Dumontier, Amédée Turcotte Olivier Michaud Hercule Brûlé, Tous-

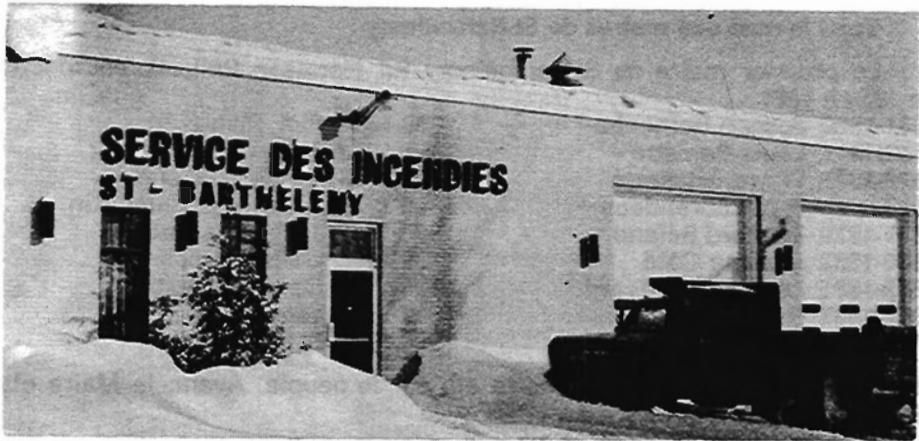

**Service des incendies et Secrétariat municipal.**

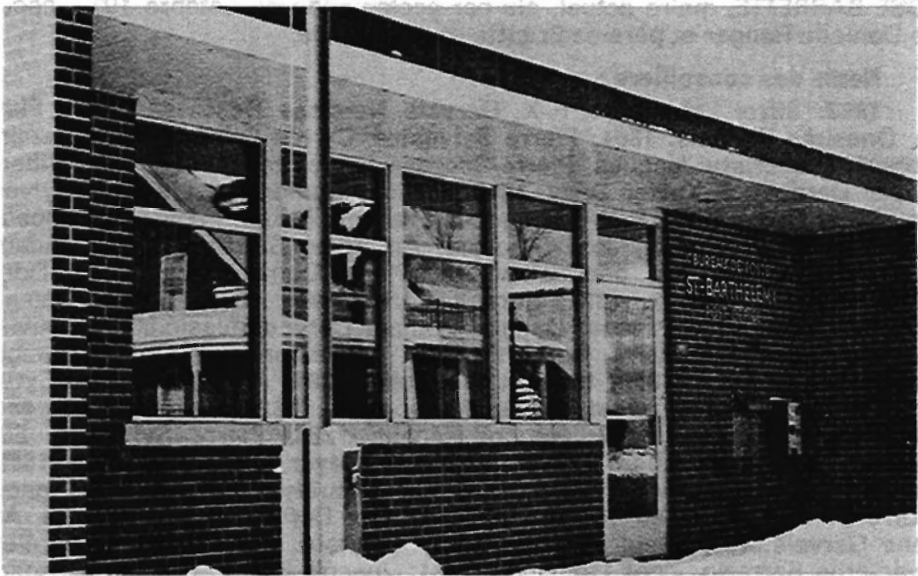

**Bureau de poste: Se sont succédés comme maitres de poste:  
M. Isaïe Fauteux, Mlle Lucia Sylvestre, Mme Norbert Lafontaine,  
M. Chs-Omer Morand et Mme Geo.-Etienne Barrette.**

saint Caumartin. **1896:** Dieudonné Lambert, Olivier Bélisle, Louis Brousseau. **1897:** Napoléon Savoie, Joseph Lafontaine, Olivier Dumontier. **1898:** Paul Drainville. **1899:** Pierre Plante, François-Xavier Lafontaine, Hyacinthe Sarrazin. **1900:** Abraham Caumartin, Elie Bernèche, Pierre Plante. **1901:** J.-B. Lincourt, Delphis Dufresne. **1902:** Louis Gervais, Séraphin Lebeau, Olivier Dumontier. **1903:** Adélme Pépin. **1904:** Dieudonné Bocage, Omer Sylvestre. **1905:** Roch Massé, Louis Pépin, Honoré Dufresne, Georges Dupuis et Horace Dufresne. **1906:** Georges Savoie, Léandre Desfossés. **1907:** Alfred Malboeuf, Henri Boucher. **1918:** Joseph Gervais, Joseph Bernèche, Omer Morel. **1919:** Urgel Dupuis, Urgel Sylvestre, Charles Sylvestre. **1920:** Azarie Bérard, Jos. Mayer, Edmond Boivin. **1921:** Norbert Lafontaine, Ls Bélair. **1922:** Arthur Sarrazin. **1923:** Joseph Fafard, Arsène Jacques. **1924:** Gédéon Turcotte, Wilfrid Champagne. **1925:** Joseph Morand, Amable Laferrière, Arsène Caumartin. **1926:** Joseph Massé, Joseph Caron, Joseph Belisle. **1927:** Barthélemy Michaud, Wilfrid Ayotte, Urgel Dumontier, Joseph Drainville. **1928:** Barthélemy Michaud, Arthur Trudel, Joseph Drainville, L.-Jos. Massé, Jérémie Frappier, Urgel Dumontier. **1929:** Joseph Chênevert, F.-X. Désy, Edgar Roy, Joseph Allard. **1930:** Napoléon Lagacé, Hildège Durand, Adélard Sarrazin. **1931:** Aldéric Farley, Dr E. Landry, Jos. Ayotte. **1932:** Gaspard Laurendeau, Hormidas Sylvestre. **1933:** Antonio Lincourt, Ernest Savoie Joseph Morand. **1934:** Gédéon Turcotte, Napoléon Bérard. **1935:** Cuthbert Fafard, Avila Plante. **1936:** Unanimité. **1937:** Omer Trudel, Lucien Bérard. **1938:** Napoléon Sarrazin, fils, Edmond T. Sylvestre, Jos. Turcotte. **1939:** Eugène Farley. **1940:** Jos. Malboeuf, Alcide Plante. **1941:** Unanimité. **1942:** Barthélemy Michaud, Adélard Plante, **1943:** Napoléon Sarrazin, Wilfrid Brûlé. Romulus Gladu 1944-47. Hildège Dauphin 1944. Eustache Caron 1944-47. Adrien Massé 1944-47. Joseph-Victor Sylvestre 1945-48. Adélard Brûlé 1945-48. Hormidas Fafard 1945-46. Louis-Jos. Bernèche 1947-52. Horatien Dupuis 1948-51. Léo-Paul Barrette 1948-51. Joseph Trudel 1948-49. Jean Roy 1949-50. Justin Laurent 1949-52. Omer Caron 1950-53. Philippe Durand 1951-53. Raymond Sarrazin 1952-53. Dominique Lincourt 1952-55. Arthur Dumontier 1953-56. Fortunat Fafard 1953-58. Albert Dupuis 1954. Omer Turcotte 1954-55. Dorius Trudel 1955-62. Armand Gladu 1955-57. Augustin Ayotte 1956-59. Geo.-W. Maréchal 1956-59. Gilles Désy 1957-58. Alcide Gervais 1958-63. Henri St-Antoine 1959-62. Albert Caumartin 1959-62. Jean-Paul Sylvestre 1960-63. Rolland Turcotte 1960-65. Armand Fafard 1963-66. Maurice Valois 1963-66. Fernand Fafard 1963-68. Antoni Bérard 1964-69. Donat Gladu 1964. Gilles Sarrazin 1965-67. Gérard Fontaine 1966-67. Léo Allard 1967-73. Dominique Laurendeau 1968-73. Maurice Thérien 1967-76. Réal Trudel 1968-72. André Bérard 1969-73. Laurent Massé 1970-74. Jean-Guy Gladu 1972-76. Yvon Plante 1973-77. Jean-Luc Roy 1973-77. Eddy Plante 1973-75. Clément Bérard 1974-77. Denis Caumartin 1975-77. Paul-Emile Trudel 1976-77. Rosaire Proulx 1976-77.

## HOTEL DE VILLE ET SERVICE INCENDIE

(1935). — Le Dr Eugène Landry, maire, entame, au nom du Conseil Municipal, des négociations avec le Gouvernement de Québec, pour obtenir un octroi concernant l'installation d'un système contre les incendies.

Après une couple de voyages à Québec, le Conseil de St-Barthélemy et le Commissariat des Incendies signent une convention. Québec donne

un octroi à la condition que la Municipalité construise une station de pompes avec tour pour le séchage des boyaux, et creuse quatre citernes, à différents endroits du village. L'achat de la pompe doit être soumis au Département.

En novembre 1935, le Conseil accepte la soumission de M. Armand Dumontier, au montant de \$8,247.50 pour la construction de la station de pompes et des réservoirs.

En janvier 1936, la bâtisse reçoit la nouvelle pompe, et en février, la Compagnie Paul Thibault, de Sorel, qui a vendu l'appareil, vient donner une démonstration à la grande satisfaction d'un groupe imposant de citoyens. Quelques semaines après, les compagnies d'assurances baissent leurs primes, surtout pour l'église et les édifices publics.

Quarante ans plus tard, sous l'administration du Maire René Michaud, la Municipalité de St-Barthélemy est équipée d'une caserne moderne, de camions-citernes et d'un service beaucoup plus adéquat. Le Bureau du Secrétariat municipal et une Salle pour les Séances du Conseil sont aménagés dans le Bâtiment des Services contre les incendies.

## HISTOIRE DES CHEMINS A ST-BARTHELEMY

En 1732, le chemin de Montréal-Québec était fait, excepté de Louiseville à Berthier, où il n'y avait que le bas de la rivière à Maskinongé dont les frontières étaient faites. En 1732, on trace ce chemin à St-Barthélemy et en septembre 1734, le chemin n'est pas encore fait, puisque l'Intendant ordonne à Bélaïr, co-seigneur, de le faire incessamment.

Le procès-verbal de ce chemin, passant à travers les "terres non concédées", nous apprend qu'il n'y avait pas de propriétaire au rang du fleuve avant 1732. On comprend la lenteur du Seigneur Bruno : il ne voulait pas faire le chemin tout seul : essoucher, faire les fossés, les ponts et les clôtures.

Ouverte en 1737 dans toute sa longueur entre Montréal et Québec, la route de terre (par opposition à la route du fleuve) n'est pas encore l'auto-route actuelle ! La meilleure route, l'été et même l'hiver, reste encore le fleuve St-Laurent ; l'on y voyage plus confortablement que sur la terre ferme où les fondrières, les souches et les trous secouent les voyageurs.

Le développement des paroisses se poursuit en bordure du fleuve et des rivières, et peu à peu s'étend vers le continent, en pleine forêt.

Le "chemin roulant" en bordure du fleuve a cédé la place au chemin York, "le chemin du Pied de la Côte", qui est devenu la route principale et la plus fréquentée jusqu'en 1940, alors qu'un nouveau tracé fit passer la route Québec-Montréal dans le rang du Petit-St-Jacques. Cette nouvelle route appelée "Route 2 et plus tard Route 138" dessert encore les voyageurs, mais une voie rapide entre Québec et Montréal, l'autoroute 40, ouverte depuis 1975, passe entre la 138 et le fleuve, et vient compléter le réseau routier de la rive Nord.

En 1938, début des travaux de voirie dans le rang du Petit St-Jacques, pour la construction de la Route 2 (aujourd'hui 138), qui fut ouverte en 1940. Avant cette date, la route nationale empruntait la route York.

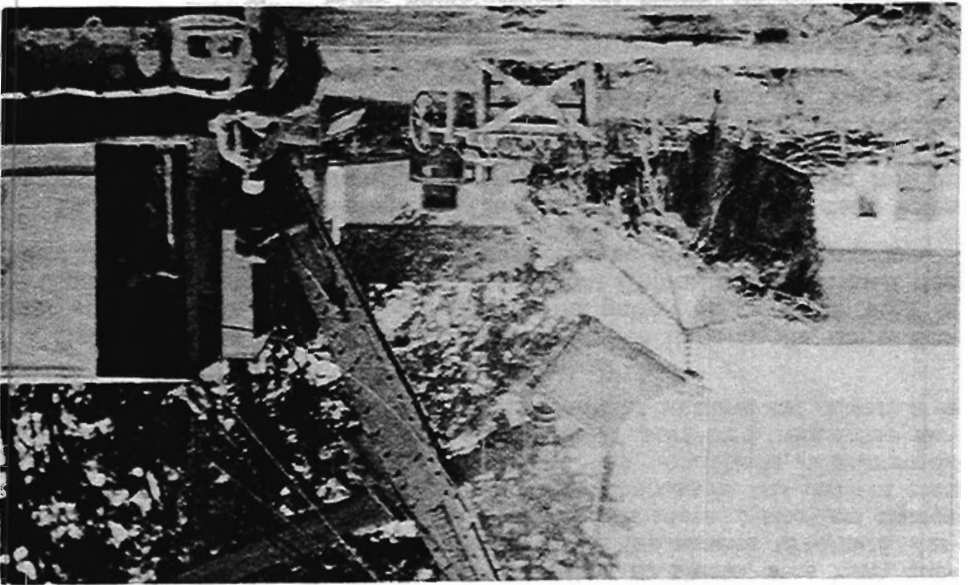

En résumé, on peut affirmer ceci : au début du siècle, vers 1900, chaque rang voit à l'entretien de son chemin. Dans les années 1914-1915, l'arrivée des automobiles favorise l'amélioration des routes : ainsi on charge le rang York de sable, de gravier et de pierre concassée, qui devient plus carrossable. On longe la Côte York pour éviter les inondations au printemps et cette route York, devenue le CHEMIN DU ROY, sera très fréquentée surtout de 1915 à 1940, alors que le Rang du Petit St-Jacques est ouvert à la grande circulation en 1940.

Cette nouvelle route 2 et maintenant 138, en ligne droite entre Berthier et Louiseville, évite aux passagers l'obligation de remonter vers le nord comme autrefois et de passer par le pont Chicot, ce qui donnait des maux de tête à plus d'un chauffeur de camion avec une longue remorque.

En 1919, on fit le gravelage du Chemin de ligne entre les deux voies ferrées, la Montée St-Laurent et la Montée des Laurentides. On mit du sable, du gravier, de la pierre, et vu le sol argileux de St-Barthélemy, il fallut renouveler plusieurs fois, et remettre souvent de la pierre concassée, et cela dans tous les rangs, jusqu'au jour assez récent de la pose de l'asphalte solide, dans la Montée de St-Joachim, et tout dernièrement, de la construction du Chemin de ligne, du Rang St-Joachim à Bel Automne.

Tous les développements domiciliaires des Hauts, de Bel Automne, des Vingt, des Domaines Desjardins, Dubois, du Lac Robert et autres bénéficieront de cette nouvelle route large de la Montée des Laurentides ouverte en 1976 sous le règne du Maire José Barrette. Les nombreux villégiateurs, les résidents et les campeurs des Campings du Vieux Moulin et du Domaine Savoie se réjouiront eux aussi du progrès dans le système routier de St-Barthélemy.

Les archives municipales des années 1920-1940 font mention de travaux de gravelage et d'amélioration des chemins de rang ou du village. Le Conseil s'intéresse à divers problèmes, comme le creusement des fossés, l'élargissement des routes, la construction de trottoirs de bois, la protection contre le feu, l'imposition d'une licence aux marchands, la prohibition, le commerce, l'éclairage des rues, etc.

## VOIES FERREES

Deux voies ferrées passent dans la paroisse de St-Barthélemy : la voie du Pacifique Canadien (C.P.R.), achevée dans les années 1880 et la voie du Canadien National (C.N.R.) inaugurée vers 1900.

### GARE DU PACIFIQUE CANADIEN

#### CHEMIN DE FER MONTREAL-QUEBEC (C.P.R.) 1879.

Il a coûté à la Province \$11,000,000. Il fut inauguré par le Premier Ministre Joly le 8 février 1879. Le Chemin de fer du Nord fut vendu à la Compagnie du Pacifique le 4 mars 1882. Les travaux avaient débuté le 18 juillet 1872 à Québec, par la bénédiction de Mgr Taschereau et par la levée de la première pelletée de terre par Mme Joseph Cauchon.

La première section Québec-Trois-Rivières fut terminée le 18 décembre 1877. (Bulletin des recherches historiques 1937, p. 84 et 1945, No 51).



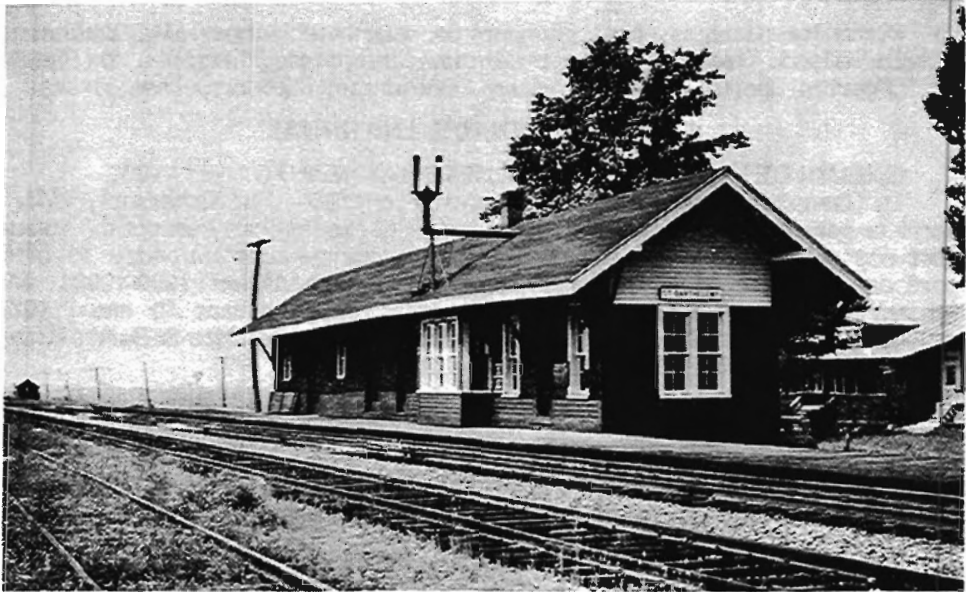

**GARE DU PACIFIQUE à St-Barthélemy**



**LOCOMOTIVE A VAPEUR  
des années 1925**



**GARE DU CANADIEN NATIONAL  
à St-Barthélemy**

Le premier TRAIN du Pacifique à St-Barthélemy date donc de 1879. La Gare du Pacifique a été enlevée en 1974.

Parmi les derniers chefs de gare, on peut mentionner MM. Duchesne, Achille Béland, Trottier et Caron. Comme cheminots à l'emploi du Pacifique, figurent Bertrand et Paul Allard, Dominique Lincourt durant 31 ans.

### GARE DU CANADIEN NATIONAL

CHEMIN DE FER MONTREAL-JOLIETTE-GARNEAU (C.N.R.) 1900.

La Gare du Canadien National ouverte en 1900 à St-Barthélemy, a desservi la paroisse jusqu'en 1965, tant pour les passagers que pour le transport des marchandises. Les agents de gare qui se sont succédés à cette gare dans le haut de la paroisse, furent M. Joseph Allard (1900-1920) ; M. Joseph Turcotte (1920-1926) et M. Anatole Toupin durant 40 ans (1926-1965). Il y avait quatre "trains" par jour : Montréal-Joliette-St-Barthélemy-Garneau, en direction de Mont-Laurier ou de l'Abitibi.

M. Toupin nous rapporte qu'il s'est "chargé" jusqu'à 15 "chars" de foin par jour à la gare du C.N.R. pour M. Arthur Valois.

### PORTRAIT DE LA PAROISSE D'APRES LES METIERS ET EMPLOIS AU SIECLE DERNIER

#### St-Barthélemy — 1851

Allard Isidore	Maison de pension
Allard Maxime	Meunier
Brissette Pierre	Meunier-propriétaire
Côté Félix	Médecin
Fauteux	Capitaine et maître de poste
Farley Antoine	Capitaine
Gauthier Amable	Chef des commissaires
Hamelin Edouard	Magasin général et propriétaire de moulin
Jacques Hyacinthe	Capitaine
Lépine Norbert	Meunier
Pelland Narcisse	Marchand
Rouleau François	Notaire

#### St-Barthélemy — 1871

Allard Maxime	Meunier
Allard Vve Isidore	Hôtel de tempérance
Barrette Edmond	Sellier
Barrette Edouard	Cordonnier
Barrette Edouard père	Voiturier
Barrette Lazare	Inspecteur des chemins
Barrette Louis	Maire, gardien et cultivateur
Beaupré Frs	Cultivateur
Bérard Dosithé	Menuisier
Bérard Ludger	Inspecteur des chemins et cultivateur
Bernèche Joseph	Cultivateur
Bibeau Alfred	Cordonnier
Boucher Léon	Forgeron

Caron Norbert  
Comtois Cyrille  
Denis André  
Desjardins  
Drainville Norbert  
Dudemaine Tharcile  
Gauthier Amable  
Gauthier Oscar  
Houde Adolphe  
Ladouceur Norbert  
Laurendeau F.-X.  
Lagacé Philippe  
Marcoux Prosper  
Mayer Joseph  
Michaud Louis  
O'Neil Mlle Clara  
Paquin Honoré  
Paquin Napoléon  
Pépin Charles  
Rouleau Dieudonné

Forgeron  
Cultivateur  
Forgeron  
Voiturier  
Médecin  
Institutrice  
Lieutenant-Colonel et architecte  
Menuisier  
Commerçant  
Charron  
Capitaine  
Cordonnier  
Professeur  
Tanneur  
Forgeron  
Institutrice  
Professeur  
Professeur  
Menuisier  
Boulangier

#### St-Barthélemy — 1880

Savoie Israël  
Moreau Louis  
Mayer Flavien  
Mailloux Joseph  
Mercure Prospère  
Savoie Isaïe  
Beaupré Lazare  
Plante T.  
Rochette Norbert  
Sévigny Georges  
Barrette Charles  
Barrette Delphis  
Bibeau Elie  
Brûlé Hilaire  
Brunette Honoré  
Caron Jos.  
Chênevert J.  
Dufresne Elie  
Dufresne H.  
Dugas Médard  
Dudemaine P.-L.  
Farley Jos.  
Hamelin Edouard  
Jacques Lactance  
Laferrière Jos.  
Landry Charles  
Laurendeau Joël

Bedeau  
Maçon et plâtrier  
Journalier  
Fromagier  
Marchand et cultivateur  
Moulin à farine, à scie et à carde  
Moulin à scie  
Hôtelier près de la gare C.P.R.  
Pilote  
Huissier agent collecteur  
Tailleur  
Cordonnier  
Sellier  
Ferblantier  
Menuisier  
Journalier  
Cultivateur  
Marchand  
Maison de pension  
Boucher  
Fromagier  
Hôtelier  
Commerçant  
Forgeron  
Marchand et cordonnier  
Peintre et menuisier  
Médecin

### Marchands en 1880

Voici le nom des marchands de Saint-Barthélemy en 1880 avec indication de la somme versée annuellement comme possesseur d'une licence de commerce :

Horace Fauteur	\$8.00	Alfred Adam	.50
Prosper Mercure	2.00	Onésime Bacon	.25
Alfred Caron	.75	Cyprien Pinard	4.00
Raymond Mayer	.25	Octave Brunette	.75
Dufresne Frères	8.00	Anastasie Bérard	.25
Onésime Plante	.75		

### Marchands en 1893

Alfred St-Pierre	\$0.50	Camille Hénault	6.00
Joseph Laferrière	6.50	Arthur Paquette	1.00
Prosper Mercure	2.50	Alfred Caron	0.25
José Bacon	3.00	Ls-Joseph Morand	4.00
Edouard Barrette	3.50	Charles Barrette	2.50
Omer Legendre	6.00		

### Marchands en 1895

De 1893 à 1903 le CONSEIL MUNICIPAL laissa en vigueur les taxes imposées au commerce. A titre documentaire, le lecteur a le loisir de voir les noms de nos marchands, en 1895, avec indication de la somme versée par chacun au fisc de la place :

Louis Morand	\$10.00	Prosper Mercure	2.00
Camille Hénault	6.00	Charles L'Heureux	1.00
Charles Barrette	2.50	Omer Legendre	6.00
Marcel Lemarbre	1.00	Josué Bacon	3.00
Alfred Caron	.50	Arthur Payette	1.00
Joseph Laferrière	6.50	Alfred St-Pierre	.50
Edouard Barrette	4.00		

### Marchands en 1902

Jacques Morand	\$10.00	Henry Brunstein	5.00
Edmond Lafontaine	5.00	Alphonse Béland	4.00
Adeline Paquin	4.00	Ferdinand Dupont	3.00
Alfred Paquin	4.00	Arthur Pâquet	2.00
Charles L'Heureux	3.00	W. Chaput	1.00
Lamarche & Boulanger	8.00	Urgel Dupuis	.25
Josué Bacon	5.00	Elie Lagacé	.50
Louis Morand	4.00	Alfred Caron	.25
Albert St-Pierre	3.00	Cyriaque Plante	.50
Henry Vallerand	3.00	Charles Barrette	5.00
Marcel Lemarbre	5.00		

### Cours du marché à la fin de 1914

Lard au cent livres	9½ cts	Veau	10 à 12 cts
Filet	20 cts	Steak	16 cts
Tête	5 cts	Poule	10 cts
Boeuf au cent	8 à 9 cts	Côte	11 cts
Dinde	17 cts	Pattes	6 cts
Rôti	12 cts	Agneau	12 cts
Grillade	15 cts	Fesse	12 cts

# AGRICULTURE — INDUSTRIE — COMMERCE

## DESCRIPTION SOMMAIRE DES SOLS

Située sur la rive nord du St-Laurent entre Maskinongé et Berthierville, la paroisse de St-Barthélemy est divisée par des rangs droits et parallèles au fleuve ; le territoire offre de vastes horizons et s'étend vers l'intérieur dans la direction du nord, en formant d'immenses plateaux ou larges bandes de terre, à des hauteurs successives. En bordure du fleuve se déroulent les terres d'alluvions, maintenues en état de production par les apports annuels fécondants du fleuve, à moins que l'inondation prolongée ne cause des dommages et ne compromette la récolte.

Plus au nord jusqu'à la route York, sur une distance de quelques milles, le sol est très différent de celui de la rive basse : argile tenace, compacte, difficile de culture, mais profonde et fertile.

De la côte York jusqu'au rang des Vingt, s'étale une deuxième zone plus élevée, encore favorable à la production des céréales et des grains en général.

Le nombre de fermes et de silos dans la paroisse nous indique la vocation agricole de St-Barthélemy. L'industrie laitière occupe une place importante dans l'économie de la municipalité, grâce à la richesse des sols de ces deux plateaux, qui s'étendent depuis le fleuve jusqu'à la montagne, jusqu'aux Laurentides !

La troisième zone située au-delà de Bel Automne vers St-Edmond comprend une région plutôt accidentée, boisée et connaît un développement domiciliaire et touristique depuis quelques années. Dès la fondation de la paroisse, les pionniers avaient découvert cette réserve forestière et s'étaient taillé des "terres à bois" dans le haut de la paroisse, pour s'alimenter en "bois de chauffage" ou en matériaux de construction.

Vraiment la Providence ne pouvait être plus généreuse envers ce coin de notre province. Des terres très fertiles et un boisé pour les besoins de la maison et de la ferme.

## INDUSTRIE LAITIÈRE

La paroisse de St-Barthélemy compte plusieurs fermes laitières et des troupeaux importants de race croisée et de race pure. Parmi les éleveurs d'animaux de race pure, on peut mentionner MM. Rodrigue et Réal Laferrière, MM. Gabriel et Jean Laferrière, M. Marcel Barrette, M. Yvon Plante, M. Julien Fafard, M. Maurice Plante, M. Benoît Laurendeau, M. Jean-Luc Roy, M. Yvan Barrette, M. Antoni Bérard (Troupeaux Holstein) ; M. Louis Désy (Race pure Ayshire) ; M. Conrad Bérard (Animaux à boucherie, race Hereford).

Les fermes laitières de St-Barthélemy sont dotées des méthodes les plus modernes : alimentation automatique, ensilage, culture du maïs, troupeau de race pure, enregistré, insémination artificielle, pipe-line ou lactoduc, drainage des terres, etc.



**Ces photos nous font voir la résidence et la ferme de  
MM. Rodrigue et Réal Laferrière. (Rg York)**

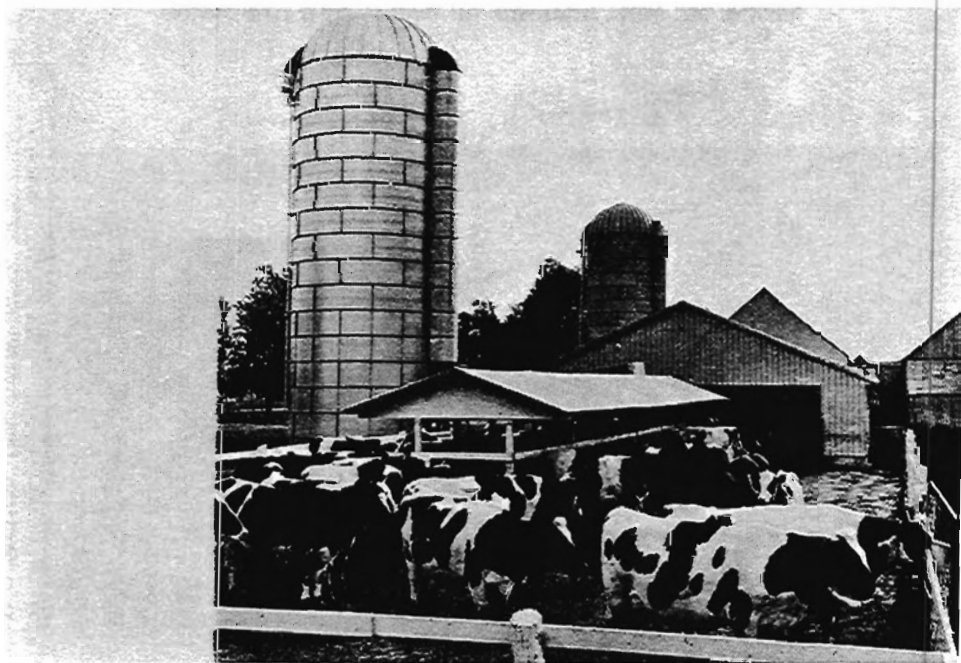
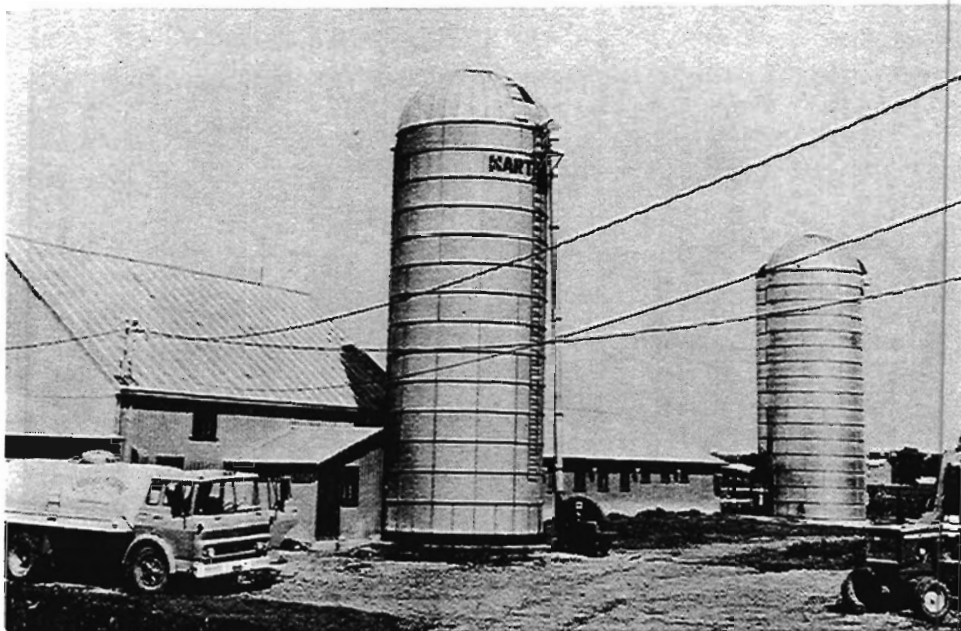

Ferme de M. et Mme Marcel Barrette. (Rg St-Joachim)

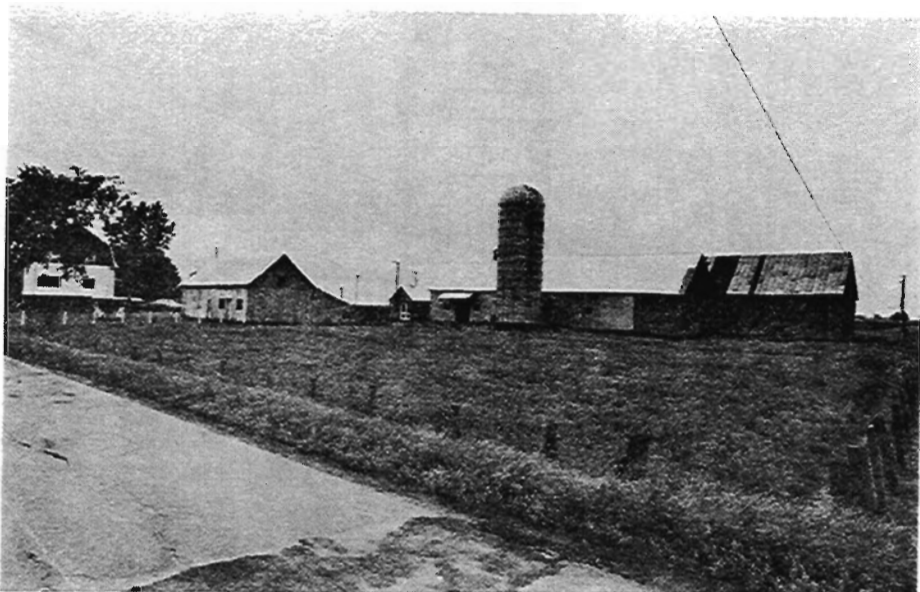

**Ferme de MM. Maurice et André Roy (Rg York).**

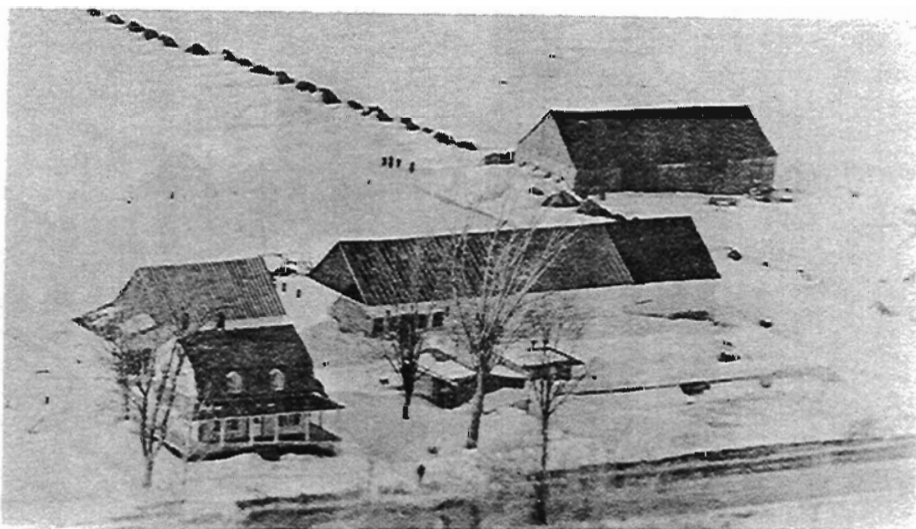

**Ferme de M. Luc Barrette (Route 138).**



La paroisse de St-Barthélemy possède un sol très fertile et favorable à la culture du maïs, de la luzerne, du foin et des céréales.

En cette année jubilaire du 150e, nous voulons rendre hommage à **tous** les cultivateurs de la paroisse.

### **LA CARRIERE ST-BARTHELEMY LTEE**

La Carrière commence en 1929 avec l'Association de MM. Barthélemy Michaud, Avila Rouleau, Armand Dumontier et Louis Allard. En 1945, M. Barthélemy Michaud achète les parts de ses associés et opère avec ses fils Emile, René et Jean-Guy Michaud.

Cette entreprise familiale ne cesse de progresser, surtout avec l'achat d'un outillage de plus en plus moderne, chargeuse mécanique, concasseur, camions, etc., et produit jusqu'à 300,000 tonnes de pierre concassée par année, tout en procurant de l'emploi à plusieurs ouvriers.

M. Jean-Guy Michaud s'occupe spécialement du Plan de Berthierville, exploité depuis 1962. M. Emile Michaud, président de la Compagnie depuis la mort de son père en 1961, a vendu ses parts l'an dernier. La nouvelle Direction se compose comme suit : MM. Jean-Guy Michaud, président ; Jacques Michaud, vice-président et René Michaud, sec.-trés.

### **LA MEUNERIE**

La Meunerie coopérative de St-Barthélemy a commencé ses opérations en 1946 et compte maintenant 400 membres de plusieurs paroisses de la région. Avec un personnel d'une quinzaine d'employés, elle fournit à ses clients les moulées pour alimentation animale, les fertilisants des sols, les grains de semence, les pesticides, les pétroles, etc. . .

De 1946 à 1957, le président-fondateur a été M. Louis-Philippe Bélair, de St-Barthélemy ; les autres présidents ont été M. Wilfrid Lebeau de Maskinongé, de 1958 à 1963 ; M. Germain Gervais, de St-Barthélemy, de 1964 à 1967 ; M. Jean-Paul Gagnon, de St-Justin, de 1967 à 1972 ; et depuis 1972 à ce jour, M. Victor Drainville, de l'Île-Dupas.

M. Arsène Désilets a été le secrétaire-gérant de 1946 à 1969, et depuis 1969 jusqu'à maintenant, M. Bernard Brissette.

### **COMMERCE PRIVES ET PUBLICS**

St-Barthélemy compte aussi des commerces privés importants au service des cultivateurs et de la population : M. Fernand Cournoyer depuis plusieurs années en association avec Shur-gain pour la vente d'engrais alimentaires et chimiques, de grain de semence, etc. ; M. Pierre Dugré pour la vente de machines et instruments agricoles ; M. Victorin Savoie pour la vente de silos, etc. ; M. Barrette pour la vente de pétroles et huile à chauffage ; les gaz propane Bernèche ; les magasins généraux et quincailleries René St-Yves, J. Mercure, les Meubles Massé, les Tapis Yves Carpentier, le bois de construction Raoul Maréchal, les épiceries, dépanneurs, les restaurants et hôtels, les ateliers de couture, les entreprises G.M.S., l'atelier de fabrication de vêtements de sécurité Léopold et Alain St-Yves, les Meubles André Sylvestre, les Magasins de lingerie et vête-

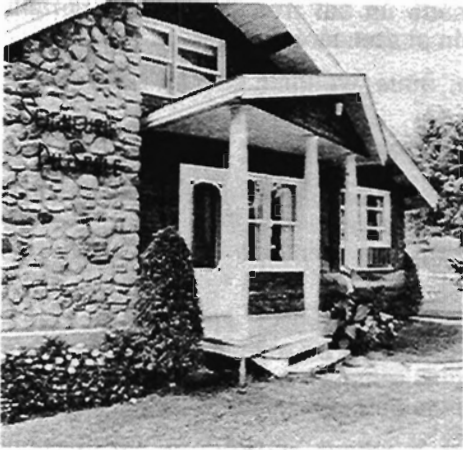

**SEIGNEURIE DUSABLE,**  
Domaine de M. Florent Savoie



**CAMPING DU VIEUX MOULIN,**  
chez M. André Buteau



**LE MOULIN A FARINE AVILA DUPUIS,**  
chez Estelle Blanchard, (Rang York)

ments, les contracteurs en excavation et en terrassement, la flotte de camions de Clément Transport Ltée, les garages, les services de tout genre : barbier, coiffeur, tailleur, laitier, boulanger, plombier, électricien, menuisier, notaire, médecins, agent d'immeubles, assurances, caisse populaire, banque provinciale, etc... les postes canadiennes, le service des incendies, etc.

Les paroissiens de St-Barthélemy rencontrent sur place les principaux commerces et services essentiels à leurs besoins. Les **pages publicitaires** et les **annonces** de cet Album-souvenir peuvent compléter cette liste impressionnante de commerces, d'industries et de services déjà mentionnés, qui font honneur à leurs propriétaires et apportent du travail à des centaines d'employés.

## TOURISME — VILLEGIATURE — LOISIRS

Le prolongement de l'autoroute 40 (de Montréal à Trois-Rivières), le règlement de zonage et l'amélioration de la Montée St-Laurent et des Laurentides sous l'administration du Maire José Barrette favorisent la villégiature et le développement touristique à St-Barthélemy, notamment dans le secteur des Rangs Bel Automne et des Vingt, au Rang du Fleuve, et au Rang St-Joachim, sur les terrains de Camping, chez M. Florent Savole, domaine appelé "Seigneurie Dusablé", et au VIEUX MOULIN, chez M. André Buteau, terrain de camping pouvant accommoder près de 500 campeurs à la fois durant la saison estivale.

C'est dire que tous ceux qui sont en quête d'air pur, de détente, de loisirs sont les bienvenus à St-Barthélemy.

En plus d'être un lieu de calme et de repos, le Vieux Moulin attire les gens par son intérêt historique. En effet, ce vieux moulin, avec sa roue à aube, a été au service de la population au début de la paroisse, et durant plus de 150 ans. M. André Buteau en fit l'acquisition en 1963. Il sut reconnaître le charme assez exceptionnel de ce lieu et décida d'y aménager un site de camping.

Il a complètement transformé ce coin enchanteur pour y recevoir des campeurs et des familles de partout.

Si le haut de la paroisse avec ses collines, ses boisés, ses lacs attire de plus en plus de touristes, le bas de la paroisse, baigné par le fleuve, face aux îles du Lac St-Pierre est le paradis des pêcheurs et des chasseurs de canards.

Les loisirs d'été et d'hiver sont à la portée des citoyens de tout âge et de toutes conditions.

### LOISIRS ST-BARTHELEMY

PREMIERE SOUSCRIPTION EN FAVEUR DES LOISIRS : Date : juillet 1959 : L'objectif de \$50. dollars est atteint grâce à la générosité des hommes d'affaires suivants : M. Barthélemy Michaud, J.-C. Sylvestre, Hormidas St-Yves, Jacques Mercure, F.-J. Sylvestre, Jos. Mercure, Ernest Dupuis, Germain Bérard, René St-Louis Joseph Hébert.

**BUTS :** Acheter des jeux d'intérieur et d'extérieur pour le Couvent et l'Ecole DuSablé ; acheter bâtons et balles molles pour les deux équipes, dont les capitaines sont MM. Réal Dauphin et Gilles Barrette.

Activité principale : (Eté 1960) :

Tous les enfants qui fréquentent régulièrement le Couvent et l'Ecole DuSablé durant le premier mois des vacances et qui respecteront l'autorité des moniteurs et monitrices, iront passer une journée aux terrains de jeux Jean Bosco et Maria Goretti de Joliette.

Le voyage a lieu le 23 juillet 1960 et M. Ovilà Frappier, propriétaire d'autobus scolaires, conduit gratuitement les enfants.

Le 27 octobre 1960, le premier comité des Loisirs est élu : Président : M. Raymond Lazure ; Vice-Président : M. Fernand Fafard ; Secrétaire-Trésorier : Joseph Hébert ; Directeurs : Louis-Philippe Bélair, Jacques Mercure, Clément Farley, Germain Gervais et l'aumônier : M. l'Abbé Roger Latendresse, ptre-vic.

Au cours des années, plusieurs présidents, vice-présidents, secrétaires-trésoriers et directeurs se succèdent. J'en nomme quelques-uns :

<b>PRESIDENTS</b>	<b>VICE-PRESIDENTS</b>	<b>SECRETAIRES-TRESORIERIS</b>
1961-62 Jean-Guy Michaud	1961-62 Jacques Lincourt	1961 Joseph Hébert
1963 Jacques Lincourt	1963 Fernand Cournoyer	1962-63 Abbé Paul Bourgeois
1964 Hubert Clément	1964 Gilles Barrette	1964-66 Fernand Cournoyer
1965 Gilles Sarrazin	1965 Jean-Paul Doyon	1967 Jacques Joly
1966-67 Jean-Paul Doyon	1966 Jean-Noël Ladouceur	1968-69 Marcel Lincourt
1968 Urbain Massé	1967 Fernand Gladu	1970-72 Yves Sylvestre
1969 Bertrand Clément	1968 Maurice Allard	1973 Julien Fafard
1970 Charles Laplante	1969 Gilles Lebeau	1974-75 Agathe Plante
1971 Barthélemy Fafard	1970 Claude Croisetière	
1972-73 Gérald Laurendeau	1971 Réal Lamoureux	
1974-75 Jacques Fafard	1972 Jean-Paul Laurendeau	
	1974-75 Jean-Claude Michaud	

En 1976-77, le comité se compose de : **André Parent**, Président ; **Alain Massé**, Vice-Président ; **Directeurs** : Gilles Dufresne, Gilles Dumontier, Gaétan Roy, Denis Aubuchon et Luc Carpentier ; **Secrétaire-trésorier** : Nicole Parent. En mars 1977, Julien Fafard, André Laurendeau et Daniel Fafard ont remplacé Luc Carpentier et Gaétan Roy comme directeurs.

La première assemblée des Loisirs a lieu le 27 octobre 1960. Il est proposé par M. L.-P. Bélair que M. Fernand Fafard rencontre les Frères de l'Ecole Du Sablé, pour obtenir la permission d'ériger une patinoire sur le terrain Du Sablé.

**LES LOISIRS DE ST-BARTHELEMY (BERTHIER)** obtiennent leur charte le 22 février 1961. Elle est enregistrée le 8 mars 1961, au numéro 1075, folio 18.

Je cite une partie du document : "Par lettres patentes, constituons en corporation les personnes suivantes : Raymond Lazure, agronome, Joseph Hébert, gérant, Germain Gervais, Louis-Philippe Bélair, Laurent



**LOISIRS DE ST-BARTHELEMY (1960)**  
**Voyage au Terrain de Jeux St-Jean Bosco à Joliette**



**Club de balle de St-Barthélemy (1921)**

**LOISIRS**



**CLUB CHAMPION DE LA BALLE LENTE (1976)**



**ARBITRES DE LA BALLE LENTE: MM. Fernand Gladu,  
Marcel Lincourt, Gérald Vilandré et Yves Sylvestre**

Massé, tous trois cultivateurs Jacques Mercure, marchand, Clément Farley cultivateur, tous de St-Barthélemy ainsi que les autres personnes qui sont ou deviendront membres de la corporation".

Depuis 1960, chacun à son tour organise bingo, soirée dansante, tirage, soirée B.B.Q., carnaval, rallye automobile ou auto-neige, demande de subvention provinciale et fédérale. Quelques-uns font du porte à porte pour recueillir des dons.

Grâce à la générosité de tous et à l'appui de la Municipalité, les loisirs possèdent maintenant une patinoire, un tennis, un terrain de jeux pour les enfants, un très beau terrain de balle éclairé où évoluent durant l'été des clubs de balle pour hommes, femmes et filles ; clubs de baseball pour garçons et filles de 7 à 18 ans, clubs de "pitons", ligue rurale, etc.

### LE CLUB AUTONEIGE ST-BARTHELEMY

Ce Club compte près de 600 membres originaires de St-Barthélemy et des paroisses environnantes : St-Cuthbert, St-Viateur, St-Edmond, St-Justin, Louiseville, Maskinongé.

Equipé d'un skidozer puissant d'une vingtaine de mille dollars, il entretient environ 70 milles de sentiers sur un terrain enchanteur entre Louiseville et Berthier, à partir du Fleuve jusqu'à St-Gabriel et St-Didace.

Ce Club d'Autoneige fonctionne très bien depuis sa fondation, grâce au dévouement de bénévoles et aux subventions annuelles d'Ottawa et de Québec. L'Exécutif du Club d'Autoneige de St-Barthélemy se compose comme suit cette année : M. Viateur Laurendeau, président ; M. Gilles Barrette, vice-président ; Mme Odile Rousseau, secrétaire ; MM. Jean Lemyre, Paul-André Alarie, Yves Carpentier, Guy Tessier, Marcel Barrette, André Dufresne, Conrad Gervais, Jacques Plante, Claude Pépin, Paul-Emile Trudel et André Massé.

Longue vie à ce Club !

### CLUB DE L'AGE D'OR DE ST-BARTHELEMY

Le 18 avril 1971 : Première rencontre et projet de fondation. Réunion à la salle paroissiale. Etaient présents : M. et Mme Cyrille Bernier, M. et Mme Ernest Dupuis, M. Romuald Farley, M. l'abbé A. Plante, M. et Mme Herménégilde Doucet, M. et Mme Germain Lebeau, M. le Curé Héria Hétu.

Ce comité provisoire s'est nommé un comité promoteur composé de M. et Mme Cyrille Bernier, M. Romuald Farley, Mme Ernest Dupuis, M. Germain Lebeau et d'un porte-parole en la personne de M. l'abbé Armand Plante. Comme le dit avec humour le porte-parole : cette première assemblée s'est tenue sous l'égide de l'amitié, de la simplicité et de l'efficacité.

17 mai 1971 : Séance de fondation officielle.

Le premier Conseil permanent se compose comme suit : **Présidente** : Mme Cyrille Bernier, Vice-président : M. Romuald Farley, Sec-Trésorière : Mme Gertrude Dupuis. Les responsables pour chacun des secteurs de la paroisse sont : Mme Ange-Albert Sylvestre, Mme Chrysologue Massé,

M. Germain Lebeau, Mme Omer Caron, M. Henri St-Antoine, M. Georges-Etienne Doucet; Président d'honneur M. le curé Héria Héту et le conseiller moral: M. l'abbé Armand Plante. A la réunion suivante, Mme Caron résigne son poste en faveur de Mme Anthime Dufresne et un peu plus tard, Mme Sylvestre en faveur de M. Donat Gladu.

Les réunions se tiennent régulièrement tous les mercredis. Le Conseil, sous l'inspiration dynamique et féconde de sa présidente, s'ingénie à trouver du nouveau pour aviver chacune des réunions.

Le Club de l'Age d'Or s'est signalé par plusieurs activités sociales et culturelles : réunions hebdomadaires, jeux de cartes, chants, soirées créatives, danses, soupers, voyages agréables et instructifs, partie de sucre, loisirs, jeu de croquet, congrès, animation de messes, visite des malades, etc.

Ce Club a contribué à regrouper et à réunir des gens de tous les coins de la paroisse et à cimenter des amitiés. Le Club dépasse les 200 membres maintenant et participe pleinement à la vie paroissiale.

Outre les personnes déjà mentionnées, plusieurs bénévoles se sont dévoués pour la bonne marche du Club de l'Age d'Or. Les archives mentionnent les noms suivants à différents postes, comme secrétaires, directeurs, responsables : Mme Pierre Toupin, Chrysologue Massé, Anthime Dufresne, Dolorès Drainville, Laurette Dauphin ; MM. Donat Gladu, Georges-Etienne Doucet, Henri St-Antoine, Germain Lebeau, Germain Gervais, Germain Savoie, Jean Roy, etc.

Mme Cyrille Bernier s'est dévouée comme présidente, de avril 1971 à setembre 1975, et demeure présidente-honoraire. Le second président du Club de l'Age d'Or et président actuel est **M. Georges Rousseau**. Il est entouré du Conseil suivant pour 1977 : Mme Gertrude Dupuis, vice-présidente ; Mme Marie-Reine Bérard, secrétaire ; Mme Laurette Dauphin, trésorière. Les Directeurs sont MM. Donat Gladu, Germain Savoie et Pierre Toupin.

Au Club de l'Age d'Or de St-Barthélemy, nos voeux de longue vie, et nos félicitations pour le travail accompli depuis sa fondation.

#### **L'A.F.E.A.S.**

L'UNION CATHOLIQUE DES FEMMES RURALES (L'U.C.F.R.) fondée en 1946 à St-Barthélemy, est devenue en 1966, L'ASSOCIATION FEMININE D'EDUCATION ET D'ACTION SOCIALE (L'A.F.E.A.S.).

#### **Présidentes depuis 1946 :**

Mme ALBERT CAUMARTIN, présidente-fondatrice du Cercle de St-Barthélemy nommée en 1951 à la tête du Comité diocésain.

Mme Victor Massé  
Mme Chrysologue Massé  
Mme Rodrigue Bérard  
Mme Jacques-Aimé Cartier  
Mme Hubert Coulombe





**Mme Cyrille Bernier,  
présidente-fondatrice  
du Club de l'Age d'Or.**

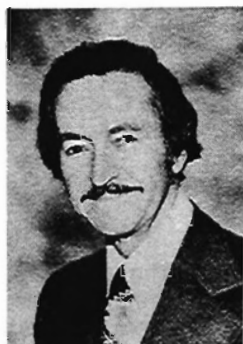

**M. Georges Rousseau,  
président actuel  
du Club de l'Age d'Or.**



**Mme Albert Caumartin,  
présidente-fondatrice  
de l'U.C.F.R.**



**Mme Hubert Coulombe,  
présidente actuelle  
de l'A.F.E.A.S.**



**M. Viateur Laurendeau,  
président du Club Motoneige  
St-Barthélemy.**



**M. André Parent,  
président des Loisirs  
St-Barthélemy.**

LE CONSEIL ACTUEL DE L'A.F.E.A.S. à St-Barthélemy (1976-1977) :

Mme Juliette Coulombe, présidente.

Mme Pierrette Cartier, vice-prés.

Mme Hélène Cartier, secrétaire.

Directrices : Mmes Emérencienne Sylvestre, Cécile St-Yves, Lucie Laurent.

Etude sociale : Mlle Marie-Claire Bérard.

### NOTES HISTORIQUES SUR L'U.P.A.

L'union catholique des Cultivateurs (U.C.C.) fortement encouragée par M. le Curé Moïse Clermont, les abbés Donat Hénault, Ferdinand Mousseau, Jean-Marc Marsolais, Gaston Lord et Victor Chaumont, est devenue une force et un mouvement dynamique, nommé maintenant l'Union des Producteurs agricoles (U.P.A.).

Plusieurs de nos paroissiens de St-Barthélemy, non seulement ont été ou sont encore membres de ce Syndicat, mais ont participé activement et joué un rôle de premier plan pour la défense des droits et intérêts des cultivateurs et de la classe agricole.

Parmi les directeurs régionaux, on peut mentionner MM. Aristide Pel-land, Bernard Boucher, Cuthbert Brousseau et Pierre Ménard.

A St-Barthélemy le syndicat des cultivateurs est incorporé le 3 mai 1946 avec 150 membres.

Les présidents de l'U.C.C. pour notre paroisse, ont été : MM. Ls-Philippe Bélair, Léo Lafontaine, Arthur-J. Valois, Jos. Désy, Lucien Bérard, Romulus Gladu, Benoit Bérard, Jean-Paul Sylvestre et Régis Sylvestre. M. Gérald Dumontier a été secrétaire durant plusieurs années.

Le Syndicat local de St-Barthélemy s'est dissous en 1974, et les membres font partie maintenant d'un Syndicat régional. Le premier président régional a été M. Marcellin Marcoux, et M. Roger Dauphin est le président actuel. Mme Jules Rémillard, de St-Cuthbert, en est la secrétaire.

## LA PAROISSE RAYONNE

### PRETRES DE ST-BARTHELEMY

**1. — Nés à St-Cuthbert (fondée en 1765), dans la partie sud de ce territoire qui, par un décret de Mgr Bernard-Claude Panet, évêque de Québec, devait être érigée en paroisse, le 1er mai 1827, sous le vocable de Saint-Barthélemy.**

LORANGER, François-Germain, né le 22 février 1790, ordonné le 4 février 1816, décédé le 28 novembre 1857.

LORANGER, Cuthbert, né le 14 août 1797, ordonné le 6 octobre 1822, décédé en 1830.

SYLVESTRE Pierre-Albert-Norbert, né en juillet 1807, ordonné le 24 mars 1838, décédé le 6 janvier 1867.

JACQUES-DUHAUT, Abraham, c.s.v., né le 4 juillet 1811, ordonné le 24 décembre 1850, décédé le 24 septembre 1888.

MARCOUX, Denis, chanoine, né le 3 avril 1814, ordonné le 1er octobre 1837, décédé le 22 mai 1889.

OUELLET, Thomas, s.j., né le 21 décembre 1819, ordonné le 16 janvier 1848, décédé en 1894.

BRISSETTE, Joseph, fils de Pierre Brissette et de Marguerite Morin-Chênevert, né le 2 février 1829, ordonné le 21 septembre 1851, décédé le 11 avril 1893.

BERARD, Dieudonné, né le 4 janvier 1827, ordonné le 21 mai 1853, décédé en 1864.

**II. — Nés à St-Barthélemy (Berthier), paroisse fondée le 1er mai 1827, sous le pontificat de Léon XII, et dont les registres paroissiaux ne furent ouverts qu'en septembre 1828.**

DUMONTIER, Félix-David, fils de Pierre Dumontier et de Geneviève-Apolline Lefrançois, né le 28 janvier 1828, ordonné le 22 septembre 1854, décédé le 6 août 1906.

DUMONTIER J.-Zéphirin, fils de Louis Dumontier et de Marguerite Rémillard, né le 16 juin 1829, ordonné le 27 août 1854, décédé le 7 septembre 1889.

BERARD, Thomas, fils de Jean-Baptiste Bérard et de Marie-Louise Clément, né le 13 mars 1830, ordonné le 21 décembre 1853, décédé le 1er décembre 1904.

TRANCHEMONTAGNE, Alfred-Edouard, p.s.s., fils de Frs-Xavier Tranchemontagne et de Julie Sévigny, né le 13 juillet 1834, ordonné le 18 juin 1859, décédé le 1er juin 1903.

BERARD, Philippe, né le 8 septembre 1840, ordonné le 30 octobre 1864, décédé le 15 août 1912.

BERARD, Gaspard-Antoine, fils de Méthode Bérard et Geneviève Sylvestre, né le 17 janvier 1848, ordonné le 19 décembre 1874, décédé le 5 juillet 1897.

CAISSE, Raymond-Bernard, né le 6 février 1850, ordonné le 24 septembre 1876, décédé le 27 septembre 1899.

BERARD, Adolphe-Olivier, fils de Méthode Bérard et Geneviève Sylvestre, né le 14 mars 1850, ordonné le 18 décembre 1875, décédé le 3 février 1910.

MARION, Georges, o.m.i., fils de Vincent Marion et Tharcille Sylvestre, né le 4 février 1847, ordonné le 24 septembre 1871, décédé le 9 décembre 1927.

MARION, Athanase, o.m.i., fils de Vincent et Tharcille Sylvestre, né le 2 mai 1857, ordonné le 19 mai 1883, décédé le 17 octobre 1935.

PLANTE, Téléphore, fils de Maxime Plante et Tharcille Leclerc, né le 17 octobre 1857, ordonné le 2 juin 1882, décédé le 8 janvier 1935.

COMTOIS, Jos.-Sinaï, chanoine, né à Maskinongé le 15 mai 1859, ordonné le 17 décembre 1887, décédé le 8 juin 1936.

REMILLARD, Noé, chanoine, fils de Flavien Rémillard et Joseph Bernier, né le 18 novembre 1866, ordonné le 14 mars 1891, décédé le 18 décembre 1951.

TRANCHEMONTAGNE, Joseph, fils de Olivier Tranchemontagne, né le 6 juin 1866, ordonné le 31 mai 1890, décédé le 9 novembre 1929.

LAFONTAINE, Louis-Jos.-Urgel, p.s.s., fils de Théophile et de Louise Tranchemontagne, né le 5 décembre 1866, ordonné le 23 mai 1891, décédé le 12 avril 1934.

VALOIS, Omer, fils de Joseph Valois et de Philomène Dupuis, né à St-Norbert le 21 octobre 1869, ordonné le 17 décembre 1892, décédé le 19 septembre 1958.

BERNECHE, J.-P.-Arthur, o.m.i., fils de Norbert Bernèche et de Geneviève Bérard, né le 9 décembre 1866, ordonné le 27 mai 1892, décédé le 9 octobre 1951.

BERARD, Jean-Baptiste, fils de Paul Bérard et de Céline Bérard, né le 17 octobre 1868, ordonné le 18 juin 1895, décédé le 22 août 1919.

SEVIGNY, Urgel, fils de Denis Sévigny et de Philomène Ayotte, né le 4 septembre 1868.

BERNECHE, Paul-Gustave, o.m.i., fils de Norbert et de Geneviève Bérard, né le 22 mai 1869, ordonné le 17 décembre 1892, décédé le 24 novembre 1950.

COMTOIS, Romulus, fils d'Israël Comtois et de Cléopée Sylvestre, né le 23 mars 1870, ordonné le 21 décembre 1895, décédé le 30 avril 1915.

LAFONTAINE, Louis-Joseph-Théophile, fils de Théophile Lafontaine et Louise Tranchemontagne, né le 1er avril 1870, ordonné le 30 août 1896, décédé le 1er avril 1921.

BRUNET, Louis, fils de Honoré Brunet et de Olivine Pépin, né le 26 mai 1870, ordonné le 19 décembre 1896, décédé le 30 décembre 1944.

BERNIER, Pierre-Zénon, O.M.I., fils de François Bernier et de Louise Bérard, né le 30 juin 1871, ordonné le 30 mai 1896, décédé le 29 octobre 1957.

FARLEY, Philippe, O.P., (Frère Réginald), fils d'Olivier Farley et de Rébecca Racine, né le 25 septembre 1871, ordonné en 1897, décédé le 5 juin 1957.

DUTEAU DE GRANDPRE, Gaspard, fils de Liboire de Grandpré et Adeline Bérard, né le 7 janvier 1872, ordonné le 5 novembre 1899, décédé le 6 mai 1902.

BELAIR, Jos.-Edouard, fils d'Edouard Bélaïr et de Mathilde Gravelle, né le 11 novembre 1872, ordonné le 19 décembre 1896, décédé le 17 mai 1944.

TOUSIGNANT, Frs-Xavier, fils de Norbert et de Delphine Chartier, né le 24 février 1874, ordonné le 17 décembre 1898, décédé le 9 mai 1953.

COTE, Stéphane, P.D., fils d'Adelme Côté et de Herméline Filiatrault, né le 5 avril 1876, ordonné le 27 mai 1899, décédé le 31 juillet 1952.

LINCOURT, J.-Vincent, chanoine, fils de Jean-Baptiste et de Azilda Turcot, né le 25 novembre 1875, ordonné le 25 août 1901, décédé le 25 novembre 1951.

SYLVESTRE, Ludger-Adolphe, chanoine, fils de Pierre Sylvestre et d'Auréliana Brûlé, né le 23 juillet 1876, ordonné le 30 juin 1901, décédé le 24 avril 1953.

BERARD, Alfred, O.P., fils de Norbert Bérard et de Louise Bérard, né le 24 juillet 1877, ordonné le 16 octobre 1904, décédé le 9 juillet 1938.

L'HEUREUX, J.-Ernest Florimond, fils de Séraphin L'Heureux et d'Eugénie Sévigny, né le 22 septembre 1877, ordonné le 24 mai 1902, décédé le 29 septembre 1953.

CAUMARTIN Joseph-Wilfrid chanoine, fils de Toussaint Caumartin et de Célanire Lafontaine, né le 19 décembre 1877, ordonné le 19 décembre 1903, décédé le 23 juin 1959.

DESY, Hector, chanoine, fils de Arthur Désy, né à l'Ile-Dupas le 14 janvier 1882, ordonné le 25 mai 1907, décédé le 10 juillet 1952.

MASSE, Wifrid, Trappiste, fils de Roch Massé et de Célanie Jacques, né le 12 janvier 1882, ordonné le 29 juin 1908, décédé le 22 mai 1949.

BARRETTE, Joseph, fils de Saul Barrette et de Rose-de-Lima Lefebvre, né le 16 mars 1884, ordonné le 28 juin 1908.

LANDRY, Ovila, fils de Joseph Landry, est né à Maskinongé le 13 octobre 1882, ordonné le 10 août 1909, décédé en 1961.

PLANTE, Joseph, fils de Siméon Plante et de Marie-Louise Lafontaine, né à St-Justin le 3 mars 1888, ordonné le 6 juillet 1913, décédé le 10 décembre 1961.

DUTEAU DE GRANDPRE, Louis-Wilfrid, O.F.M., fils de Frédéric de Grandpré et de Marie-Rose Guevremont, né le 12 août 1886, ordonné le 25 juillet 1914, décédé le 5 avril 1967 à Montréal.

BRULE, Philias, P.S.S., fils de Francis Brûlé et de Nodgère Bussière, né le 27 décembre 1886, ordonné le 26 juillet 1913, décédé le 13 avril 1957.

BERNECHE, Albert-Adrien, fils de Norbert Bernèche et de Hermélie Brûlé, né le 21 octobre 1887, ordonné le 5 juillet 1914, décédé le 17 décembre 1968.

PLANTE, Olaus, fils de Pierre Plante et de Hermine Dumontier, né le 6 janvier 1888, ordonné le 5 juillet 1914, décédé le 11 septembre 1937.

DUMONTIER, Cléophas, c.s.v., fils de Louis-Philippe Dumontier et de Marie-Louise Farley, né le 9 novembre 1888, ordonné le 21 novembre 1915, décédé le 13 mai 1975.

CAUMARTIN, Donat, fils d'Abraham Caumartin et de Erméline Mercure, né le 8 novembre 1889, ordonné le 5 juillet 1914, décédé le 14 mai 1968.

SYLVESTRE, Georges-Henri, C.S.V., fils de Omer Sylvestre et de Octavie Hainault, né le 19 septembre 1892, ordonné le 28 février 1922.

BERARD, Adrien, fils de Joseph Bérard et de Flore Bérard, né le 19 novembre 1893, ordonné le 25 mai 1918.

CAUMARTIN, Urgel, fils de Toussaint Caumartin et de Célanire Lafontaine, né le 10 février 1895, ordonné le 29 mai 1920, décédé le 7 novembre 1970.

BERARD, Emilien, fils de Joseph Bérard et de Flore Bérard, né le 20 décembre 1896, ordonné le 29 juin 1922, décédé le 13 décembre 1966.

CHEVRETTE, J.-Adrien-Romulus, fils d'Alfred Chevrette et de Eloise Roberge, né le 24 février 1896, ordonné le 29 juin 1924, décédé le 12 août 1969.

VALOIS, Omer, P.D., fils d'Arsène Valois et de Céna Denis, né le 20 octobre 1897, ordonné le 9 juin 1922, décédé le 16 juin 1973.

VINCENT, Elphège, fils d'Aldor Vincent et de Euphébée Carufel, né le 26 mai 1898, ordonné le 23 juin 1924, décédé en mars 1945.

CAUMARTIN, Antonio, P.B., fils de Toussaint Caumartin et de Célanire Lafontaine, né le 20 novembre 1899, ordonné le 29 juin 1925, décédé le 28 juillet 1975.

BERARD Léo, C.S.V., fils de Nérée Bérard et de Marie Toupin, né le 27 janvier 1900, ordonné le 28 février 1931, décédé le 24 décembre 1973 à Montréal.

RAINVILLE, Paul-Emile, fils de Joseph Rainville et d'Eva Plante, né le 6 juillet 1903, ordonné le 30 juin 1929.

AYOTTE, Conrad, fils de Wilfrid Ayotte, et de Cornélia Bernèche, né le 14 janvier 1904, ordonné le 14 juin 1920, décédé le 12 décembre 1935.

FARLEY, Paul-Maurice, C.S.V., fils d'Arthur Farley et D'Angéline Lincourt, né le 2 avril 1906, ordonné le 20 février 1932.

BERARD, Olier, fils de Azarie Bérard et de Marie-Anne Aubin, né le 11 avril 1906, ordonné le 21 mai 1932, décédé le 10 décembre 1958.

FORTIN, Paul, S.J., fils de Louis-Philippe Fortin et de Marie-Alphonsine Désy, né le 24 mai 1907, ordonné le 14 août 1938.



**RELIGIEUX DE LA FAMILLE JOSEPH TURCOTTE (Bel Automne)**  
**R.P. Rufin Turcotte; les Soeurs Marie-Paule, Gertrude et Cécile.**



**FAMILLE VICTOR LAFONTAINE (Rang du Boulevard)**  
**1ère rangée: M. Philippe, ptre; Mme V. Lafontaine, M. Laurent, ptre;**  
**M. Victor et le P. Viateur, P.B.**  
**2e rangée: Gabrielle, les Soeurs Gertrude et M.-Jeanne, et Jacques.**

BARRETTE, Julien, C.S.V., fils de Wilfrid Barrette et de Marie-Anna Désy, né le 13 mars 1908, ordonné le 6 juin 1936.

DUMONTIER, Eugène, chanoine, fils d'Adelme Dumontier et de Christiana Lincourt, né le 16 août 1908, ordonné le 26 mai 1934.

JOINVILLE, Léonide, fils de Joseph Joinville et de Cécile Landry, né le 28 janvier 1910, ordonné le 27 juin 1937.

BERARD, Wilfrid, fils de Joseph Bérard et de Flore Bérard, né le 2 avril 1910, ordonné le 26 mai 1934.

SYLVESTRE, Marcel, fils de Frs-Joseph Sylvestre et de Clara Perreault, né le 4 décembre 1910, ordonné le 13 mars 1937.

BERARD Georges-Etienne, fils de Gédéon Bérard et de Cécile Laurendeau, né le 3 août 1912, ordonné le 16 juin 1940.

LAURENDEAU, Edmond, Trappiste, fils de Jos.-Gaspard Laurendeau et de Augustine Hamelin, né le 22 octobre 1912, ordonné le 17 décembre 1938, décédé le 11 septembre 1955.

PLANTE, Armand, fils d'Avila Plante et de Blandine Cardinal, né le 13 novembre 1913, ordonné le 16 juin 1940.

ST-GERMAIN, Jean-Paul, fils de Charles-Alphonse St-Germain et de Augustine Comtois, né le 30 juin 1914, ordonné le 23 juin 1940.

ROY, Marcel, fils de Louis Roy et de Flora Dufresne, né le 24 avril 1915, ordonné le 16 juin 1940.

BERARD, Rosaire, fils d'Azarie Bérard et de Marie-Anne Aubin, né le 30 juin 1915, ordonné le 16 juin 1940.

SYLVESTRE, Lucien, chanoine et P.D., fils de Frs-Joseph Sylvestre et de Clara Perreault, né le 27 mai 1917, ordonné le 7 juin 1941, décédé le 10 janvier 1969.

TURCOTTE, Bertrand-Onésime, (en religion : Père Rufin, O.F.M.), fils de Joseph Turcotte et de Céline Barrette, né le 25 novembre 1919, ordonné le 29 juin 1945.

LACHARITE, Réginald, fils d'Arthur Lacharité et de Eutichienne Laurendeau, né le 21 mars 1922, ordonné le 22 mai 1948.

DUMAINE, Jean-Louis, P.M.E., fils de Raoul Dumaine et de Eva Paré, né à St-François du Lac le 29 janvier 1921, ordonné le 29 juin 1948.

BERARD, Albert, P.M.E., fils de Rodolphe Bérard et de Exilia Bastien, né le 15 janvier 1925, ordonné le 29 juin 1950.

LAFONTAINE, Viateur, P.B., fils de Victor Lafontaine et de Adrienne Bérard, né le 26 octobre 1923, ordonné le 28 janvier 1951.

LAFONTAINE, Philippe, fils de Victor Lafontaine et de Adrienne Bérard, né le 24 janvier 1931, ordonné le 2 juin 1956.



BELAIR, Claude, fils de Louis-Philippe Bélair et de Maria Bérard, né le 22 août 1935, ordonné le 21 mai 1960.

LAFONTAINE, Laurent, fils de Victor Lafontaine et d'Adrienne Bérard, né le 10 août 1928, ordonné le 27 mai 1961.

MASSE, Vital, fils de Charles-Omer Massé et d'Irène Bastien, né le 16 décembre 1936, ordonné le 26 mai 1962.

MASSE Robert, C.S.V., fils de Pierre-Albert Massé et de Charlotte Bourdon, né le 16 octobre 1941, ordonné le 25 mai 1968.

SARRAZIN, François, fils de Benoit Sarrazin et de Berthe Thibodeau, né le 7 octobre 1948, ordonné le 12 mai 1976.

## NOS MISSIONNAIRES EN 1977 (ANNEE JUBILAIRE)

Nous offrons nos félicitations et nos voeux à nos MISSIONNAIRES :

M. l'abbé Albert Bérard P.M.E., à Pont-Viau.

Soeur Jeannine Bélair, M.I.C., à Taiwan.

Père Viateur Lafontaine, P.B., au Tanzania, Afrique.

Frère Arthur Barrette, Frère de la Charité, Afrique (Rwanda).

Père André Dubois, O.M.I., au Lesatho, Sud de l'Afrique.

Père Jean-Louis Dumaine, P.M.E., au Japon.

Soeur Colombe de Grandpré, au Niger.

Frère Raymond Roy, au Pérou.

Père Robert Massé, C.S.V., à Taiwan.

Soeur Jeanne Lamy, M.I.C., à Ville Laval.

Rappelons le souvenir du Père Antonio Caumartin, Père Blanc, qui a passé près de 40 ans de sa vie en Afrique. Il est décédé le 28 juillet 1975.

## NOS HOMMAGES LES PLUS RESPECTUEUX AUX RELIGIEUSES

Originaires de St-Barthélemy appartenant à plusieurs Communautés dont :

Les Soeurs des Saints Noms de Jésus et de Marie,

Les Soeurs de la Providence,

Les Soeurs de Sainte-Anne,

Les Soeurs de l'Immaculée-Conception,

Les Soeurs de la Congrégation de Notre-Dame,

Les Soeurs des Saints Coeurs de Jésus et de Marie,

Les Soeurs Franciscaines de Marie, etc., etc., etc.

## NOS HOMMAGES LES PLUS RESPECTUEUX AUX RELIGIEUX

Originaires de St-Barthélemy, PERES ET FRERES de plusieurs Congrégations dont :

Les Clercs de St-Viateur,

Les Oblats de Marie-Immaculée,

Les Prêtres des Missions étrangères,

Les Pères Blancs d'Afrique,

Les Franciscains,

Les Dominicains, etc., etc., etc.



**R.P. Wilfrid Massé,  
trappiste**



**R.P. Antonio Caumartin,  
père blanc**



**M. Eugène Dumontier,  
chanoine curé**



**R.P. Paul-Maurice Farley,  
clerc de St-Viateur**

## LE PERE WILFRID MASSE, prêtre et trappiste

Le Père W. Massé est né le 12 janvier 1882 à St-Barthélemy, de Roch Massé et de Célanie Jacques. Ordonné prêtre en 1908, il fait du ministère dans le diocèse de Joliette, de Montréal et aux Etats-Unis.

En 1933, il entre dans l'Ordre des Cisterciens, à la Trappe de Mistassini où il sera trappiste durant 16 ans, jusqu'à sa mort en 1949. Il fut estimé du public pour sa prédication et ses retraites, pour sa direction énergique et son bon coeur. En ce 150e, la paroisse est heureuse de rappeler son souvenir.

## LE PERE ANTONIN CAUMARTIN, P.B.

Est arrivé en Ouganda, Afrique, en 1925. Il a aimé les Africains de cette région et connaissait leur langue parfaitement, au point de publier quelques brochures et une grammaire en runyoro, un chef d'oeuvre de clarté et de précision, d'après les experts.

Il a ouvert des écoles dans tous les villages. Il a formé des hommes de tout métier. Il a préparé des professeurs et multiplié les expériences agricoles.

Il a passé près de 40 ans en Afrique, et à 76 ans, il a célébré son jubilé d'or sacerdotal dans sa famille au Canada. A l'invitation de ses amis africains, il est allé le re-célébrer en Afrique qu'il avait quittée depuis quelques années. Ce séjour en Ouganda fut une fête perpétuelle. Il en fut extrêmement touché. Trois semaines après son retour à Montréal, il est décédé subitement le 28 juillet 1975.

Dans la personne du Père CAUMARTIN, P.B., qui a donné sa vie au service du Seigneur Jésus et des Africains, la paroisse de St-Barthélemy veut rendre hommage à TOUS ses fils et ses filles MISSIONNAIRES. En ce 150e, vos parents et amis vous admirent, vous félicitent et vous redisent leur profonde amitié.

## M. LE CHANOINE EUGENE DUMONTIER

Né le 16 août 1908 à St-Barthélemy, de Adelme Dumontier et de Christina Lincourt. Ordonné prêtre le 26 mai 1934, il est nommé professeur au Séminaire de Joliette, où il occupe successivement durant 17 ans le poste de titulaire des cours de religion, latin, grec, histoire, depuis l'élément à la rhétorique. Pendant ces années, il se spécialise en littérature et obtient sa licence ès Lettres de l'Université de Montréal en 1942. Il quitte le Séminaire en 1951 pour devenir Directeur diocésain de l'Action Catholique et du Service Social de Joliette.

En juin 1962, il succède à Mgr Edouard Jetté comme curé de la Cathédrale de Joliette. Depuis le premier septembre 1965, M. le Chanoine Dumontier est curé de la paroisse de Berthier.

Fils de St-Barthélemy, il s'est toujours intéressé à sa paroisse. Curé du chef-lieu du comté de Berthier et chanoine de la sainte Eglise, il repré-

sente dans cet Album-souvenir tous les prêtres séculiers et tous les Prélats, originaires de St-Barthélemy.

A M. le Chanoine, nos hommages et nos voeux !

## REV. PERE PAUL-AURICE FARLEY, C.S.V.

Successivement prédicateur et directeur de la Maison Querbes pour les retraites fermées, Joliette ; assistant-provincial ; supérieur du Séminaire ; curé du Christ-Roi, Joliette ; directeur de l'Ecole Régionale d'Agriculture de St-Barthélemy ; directeur général du Centre Champagneur, Joliette.

Dans la personne du Père Paul-Maurice Farley, nous voulons rendre hommage à TOUS les Clercs de St-Viateur, originaires de St-Barthélemy.

## SOEUR MARIE-STEPHANE

Hélène Côté est née le 9 janvier 1888 de Adelme Côté et de Hermeline Filiatrault, de St-Bathélemy. Elle était la plus jeune d'une famille de douze enfants.

La petite Hélène commença ses études musicales dès l'âge de cinq ans avec sa soeur aînée comme professeur ("car tout le monde à la maison faisait de la musique" a-t-elle raconté ; mes soeurs chantaient et jouaient du piano, mon père et mon grand-père étaient violonistes.")

Ensuite, elle eut pour professeur Romain-Octave Pelletier avec qui elle étudia le piano et l'orgue durant sept ou huit ans se rendant pour cela régulièrement à Montréal. De St-Barthélemy, le voyage se faisait par chemin de fer et durait deux heures et demie. Sa persévérance et ses sacrifices furent récompensés.

Entrée en religion, Hélène reçut le nom de Soeur Marie-Stéphane, nom qui devait bientôt, et de plus en plus, devenir évocateur d'un esprit chercheur, d'une technicienne acharnée à l'étude, d'une pédagogue remarquable, d'une éducatrice de haute lignée et, par-dessus tout, d'une personne éminemment douée pour l'animation et le gouvernement.

Orientée immédiatement après sa profession vers l'enseignement de la musique, la jeune religieuse continua et approfondit davantage encore ses études musicales : le chant et l'harmonie avec Alfred Lamoureux, le piano avec Alfred Laliberté, l'orgue avec Raoul Pâquet, le contrepoint, la fugue et la composition avec Claude Champagne.

"Les étapes parcourues par Soeur Marie-Stéphane, disait Geneviève de la Tour-Fondue lors de l'inauguration de la Salle Claude-Champagne, se nomment : technique parfaite du piano, études poussées de l'écriture musicale, séjour de perfectionnement en Europe, licence et doctorat en musique, expérience pédagogique complète. Nantie de ces atouts, cette modeste religieuse peut laisser désormais libre cours à ses dons de chef, à sa clairvoyance, à son sens de l'organisation, à sa ténacité virile... mais également à ce rayonnement humain dans l'accueil qui lui vaudra de précieux et illustres amitiés.

**NOS ARTISTES DE REPUTATION INTERNATIONALE**



**ANNA-MARIE GLOBENSKI**  
pianiste  
"Prix d'Europe 1951"



**MARIE LAFERRIERE**  
mezzo - soprano  
"Prix d'Europe 1972"



**SOEUR MARIE-STEPHANE (HELENE COTE)**  
Docteur en musique et directrice-fondatrice de l'école Vincent-d'Indy,  
Montréal. Remise de la Médaille du Gouvernement Français par le  
Consul général de France (1960).

Dès 1920, Soeur Marie-Stéphane était directrice des études musicales dans sa communauté. En 1932, elle fondait l'Ecole Supérieure de musique d'Outremont — devenue depuis Ecole Vincent-d'Indy — et, l'année suivante (1933) l'Université de Montréal lui offrait d'affilier cette Ecole à sa propre Faculté des Arts. Ce qu'elle accepta avec empressement.

L'Ecole ne tarda pas à s'imposer par la qualité de son corps professoral, de son enseignement, du nombre et des succès toujours croissants de ses étudiants. Les noms d'élèves sortis de Vincent-d'Indy se retrouvent sur tous les palmarès du Canada et d'autres pays. "Diplômés et Prix d'Europe, boursiers du Conseil des Arts, concertistes et cantatrices applaudies dans les capitales musicales du monde les plus exigeantes."

Docteur en musique et directrice-fondatrice de l'Ecole Vincent-d'Indy, Soeur Marie-Stéphane mérite notre admiration et nos félicitations.

La seule mention de son nom dans cet Album-souvenir nous fait chaud au coeur et nous honore grandement.

Soeur Marie-Stéphane, la paroisse de St-Barthélemy se réjouit de vos réalisations et est fière de vous !

## ANNA-MARIE GLOBENSKI

Née à St-Barthélemy et fille authentique de chez nous, Anna-Marie Globenski fit ses études musicales à l'Ecole Vincent d'Indy, où elle obtint un baccalauréat en musique ainsi qu'une maîtrise en piano.

Gagnante de plusieurs concours dont le Prix d'Europe (1951), elle poursuivit par la suite des études supérieures, d'abord au Conservatoire de Paris, et ensuite à l'Académie de Musique de Vienne.

A son retour au Canada, elle effectua plusieurs tournées de concerts aussi bien comme soliste que chambriste. Depuis 1963, elle est attachée comme professeur de piano à l'Ecole de Musique de l'Université Laval à Québec, où elle occupe un poste de professeur titulaire.

Mlle Globenski détient également une maîtrise en musique de l'Université d'Indiana. St-Barthélemy lui offre ses chaleureuses félicitations !

## MARIE LAFERRIERE

Mezzo-soprano, Marie Laferrière obtient son baccalauréat en musique à l'Ecole de musique Vincent-d'Indy de Montréal ainsi que sa maîtrise en chant.

Lauréate du Concours "Prix d'Europe" en 1972, elle étudie et chante à travers l'Europe : Paris, Nice, Salzbourg, Vienne, Londres, Genève, 'S-Hertogenbosh (Hollande), Siena (Italie). Lors du concours international de Genève en 1975, elle remporte un prix spécial et une médaille de bronze.

Elle obtient aussi un 2e prix au Concours international de 'S-Hertogenbosh en 1975.

Fille de M. et Mme Gabriel Laferrière de St-Barthélemy, Marie Lafer-

rière a chanté un peu partout au Canada et aux Etats-Unis. La saison dernière, elle chantait à l'Opéra de San Francisco. A l'occasion du 150e, la paroisse de St-Barthélemy est heureuse de lui offrir ses félicitations et ses voeux.

## **J.-A. BARRETTE N.P. et député**

**(27 avril 1875 — 27 avril 1952)**

Fils de Edouard Barrette et de Délima Comtois, de St-Barthélemy.  
Etudes classiques : Collège de l'Assomption et Université Laval à Québec.

J.-Arthur Barrette fut Maire et Député de Berthier-Maskinongé à la Chambre des Communes de 1911 à 1917 et de 1930 à 1935.

Le Notaire J.-A. Barrette, en plus de sa valeur personnelle, représentait la fierté nationale et patriotique.

J.-A. Barrette faisait partie de la phalange des candidats supportés par Henri Bourassa qui furent élus le 21 septembre 1911.

La lutte, en plus d'être faite contre des aventures militaires, portait sur les droits de nos compatriotes du Manitoba.

Il fut l'auteur du fameux sous-amendement Barrette du 21 juin 1917 contre la conscription. Lorsque le gouvernement Bennett décida de s'opposer à l'émission de Monnaie bilingue, J.-A. Barrette se sépara de son parti pour voter en faveur de la monnaie bilingue.

Esprit chevaleresque, il n'hésitait jamais d'épouser publiquement toutes les causes où il pouvait servir les intérêts de ses compatriotes. Dans son discours du 21 mars 1935, il demanda le parachèvement de l'Université de Montréal pour sauver la culture française. Cette aide financière d'Ottawa contribuerait en même temps à donner de l'emploi à des centaines d'ouvriers qui vivaient de secours directs durant cette crise économique des années 30. (Voir les Débats de la Chambre, discours du 14 avril 1931 et 21 mars 1935).

Il fut délégué par le Gouvernement canadien à d'importantes conférences dans l'Ouest Canadien et aux Bermudes en 1932 et à Paris en 1934.

La "Gazette" de Montréal écrivait récemment que J.-A. Barrette, député conservateur du comté de Berthier à Ottawa, avait été le parrain politique du jeune avocat Maurice Duplessis de Trois-Rivières.

## **JOSEPH LAFONTAINE (1865-1920)**

**Député à Québec (1904-1912 et 1916-1919)**

Joseph LAFONTAINE naît le 25 novembre 1865 à St-Barthélemy, d'Amable Lafontaine et de Julie Lincourt. Après ses études primaires à l'école du village, il entre au Collège de Joliette, où il commence son cours classique de 1878 à 1881. Il complète son cours au Collège de l'Assomption.

Après ses études, en 1884, il revient à St-Barthélemy, où il exerce le métier de cultivateur jusqu'à sa mort. Le 1er février 1889, il épouse Georgie Rochette qui décède en 1902. Le 15 janvier 1905, il épouse en secondes noces Juliette Mousseau. Chacun de ses mariages lui donne trois enfants, dont deux sont encore vivants : Jules et Jean-Marie.

Il est maire de St-Barthélemy de 1897 à 1903, et en même temps préfet de comté de Berthier. Dans le domaine scolaire, il sera aussi président de la commission scolaire de St-Barthélemy.

En 1904, à la suite d'une élection partielle dans le comté de Berthier, il est élu par acclamation comme représentant libéral de ce comté à l'Assemblée législative. Il est réélu aussi par acclamation à l'élection générale du 25 novembre 1904, puis en 1908.

En 1912, il est défait par une voix, par le conservateur Jos.-Olivier Gaudoury. En 1916, il est de nouveau élu ; il démissionne en 1919 pour raison de santé. De fait, il meurt à St-Barthélemy le 25 juillet 1920, à 54 ans, regretté de tous. D'après nos registres, une foule imposante assiste à ses funérailles.

## JOSEPH SYLVESTRE, DEPUTE (MONTCALM) 1908-1916

A titre d'information, un autre député est né à **St-Barthélemy**.

Il s'agit de Joseph Sylvestre qui fut **député de Montcalm** de 1908 à 1916. A son élection il résidait à Ste-Julienne. Il est né à St-Barthélemy le 26 février 1870, du mariage de Norbert Sylvestre et d'Elise Sylvestre. Après son mandat, il s'installa à Joliette où il décéda le 8 juillet 1947. Il était avocat. Il a été député à l'Assemblée Législative du Québec.

St-Barthélemy veut rendre hommage à deux de ses fils, nommés Membres du Conseil Législatif : Les Honorables Louis-Michel-Philippe Bérard et Jean Barrette.

## LOUIS-MICHEL-PHILIPPE BERARD (1858-1926)

Ls-Michel-Ph. Bérard, né en 1858, fils de Sévérin Bérard et de Philomène Dutaut dit de Grandpré. Reçu avocat de l'Université Laval, Québec en 1883. A pratiqué le droit à Montréal. Nommé Membre du Conseil Législatif (1912-1914) pour la division de Lanaudière. A épousé Rose-Alba Brodeur. Sa fille Hélène Bérard a épousé Avila Rouleau, notaire.

## HONORABLE JEAN BARRETTE

**Membre du Conseil législatif**

Né le 5 octobre 1904 à St-Barthélemy, fils du Notaire J.-A. Barrette et de Corrine Dugas.

Etudes classiques : Collège de l'Assomption et Collège de Montréal.

L'Honorable Jean Barrette fut nommé représentant de la division de Sorel à la Chambre Haute de la législation de Québec le 9 octobre 1955.



**NOS JUGES ET NOS HOMMES PUBLICS**



**Honorable Juge  
CHARLES LAURENDEAU  
(1865 - 1960)**



**Honorable Juge  
JOSEPH - ALFRED DESY  
(1878 - 1925)**



**HONORABLE JEAN BARRETTE,  
Membre du Conseil Législatif  
(Né en 1904)**



**J-ARTHUR BARRETTE,  
député à Ottawa (1875-1952)**



**JOSEPH LAFONTAINE,  
député à Québec (1865-1920)**

C'était la première fois qu'un éditorialiste et représentant notable de la gent sportive recevait cet insigne honneur. Il fut aussi organisateur en chef de l'Union Nationale pour le district de Montréal.

C'est surtout dans les activités sportives que Jean Barrette, héritier de fières traditions familiales, s'est surtout signalé. "Sans peur et sans reproche, écrit M. Oswald Mayrand, il a souvent eu l'occasion de mettre sa plume alerte au service d'athlètes et de sportmen attaqués, mais qui méritaient d'être défendus. Ses verdicts font autorité ; aussi ses chroniques sont-elles lues assidûment par tous les appréciateurs de commentaires impartiaux".

Jean Barrette a été Président de la Palestre Nationale,

Président de la Ligue Provinciale de Baseball,

Président de l'Association des scribes de baseball de la ligue Internationale,

Secrétaire de la Ligue de hockey Mont-Royal,

Secrétaire de la Commission Athlétique de la Cité de Montréal,

Directeur-secrétaire des Royaux de Montréal.

Au cours de sa carrière Jean Barrette a compilé tous les événements sportifs dans trois domaines :

**Le Hockey :** à compter de l'ouverture de la ligue Nationale de hockey en 1917.

**Le Baseball :** Toutes les joutes des Royaux de Montréal à compter de leur début dans la ligue Internationale de baseball en 1928 jusqu'au premier octobre 1960, alors que les Royaux ont cessé d'exister.

**La Boxe :** Toutes les fiches des principaux boxeurs américains et canadiens à compter de 1920.

Il était reconnu comme le seul journaliste canadien à faire ces compilations qui étaient recherchées par un grand nombre de journalistes. On l'avait surnommé le "Ernea Lanigan" du baseball. Lanigan était considéré comme le meilleur statisticien des Etats-Unis.

M. Jean Barrette, qui fit honneur à sa paroisse natale, mérite bien une mention spéciale dans cet Album-souvenir. Nous profitons des Fêtes du 150e pour lui offrir nos félicitations.

## L'HONORABLE JUGE CHARLES LAURENDEAU

Né à St-Barthélemy, (Cté Berthier), le 29 mai 1865, M. Laurendeau est le fils de François-Xavier Laurendeau et de Marie Cloutier. Il a fait ses études classiques au Collège de l'Assomption et ses études de droit, à l'université Laval, à Montréal.

Admis au barreau le 8 août 1892, il s'établit à Montréal et se crée rapidement une réputation très enviable. Associé d'abord avec M. Thomas

Fortin, qui était, à sa mort, juge de la Cour Supérieure, M. Laurendeau forma plus tard la société légale Laurendeau, Pelletier et Pelletier.

Le 14 août 1906, M. Laurendeau était créé conseil du Roi. Le 6 juillet 1910, M. Charles Laurendeau devenait **juge** de la Cour Supérieure de la province de Québec. Il démissionne de ce poste deux ans plus tard, pour exercer les fonctions d'avocat en chef de la ville de Montréal.

En 1919, il quittait l'Hôtel de ville pour pratiquer le droit avec ses deux fils, Aldéric et Godefroy, et un petit-fils Maurice.

Me Charles Laurendeau a été l'un des pionniers de la Commission métropolitaine de Montréal et le conseiller juridique de cet organisme jusqu'en 1956.

Il a été vice-président de la Banque Canadienne Nationale et durant plusieurs années, membre des conseils d'administration de compagnies de textile et de sociétés de fiducie.

Il est décédé à Outremont, le 5 février 1960 à 94 ans.

## L'HONORABLE JUGE LOUIS-JOSEPH-ALFRED DESY

Né à Saint-Barthélemy, comté de Berthier, le 17 septembre 1878, le juge Desy était le fils de Rémy Desy et de Marie Aurey dit Laferrière.

Il fit ses études classiques au Collège de l'Assomption et au séminaire des Trois-Rivières, et son droit à l'université de Montréal.

Admis au barreau le 5 juillet 1901, il exerça sa profession à Louiseville, comté de Maskinongé, jusqu'en 1906, puis, aux Trois-Rivières.

Le 1er mai 1915, M. Desy était élu bâtonnier du barreau du district des Trois-Rivières. Un mois plus tard, il devenait bâtonnier du barreau de la province de Québec.

Le 29 février 1916, M. Desy était nommé juge de la Cour Supérieure pour la province de Québec. Il avait un peu plus de trente-sept ans.

L'honorable juge Desy décéda aux Trois-Rivières le 15 mars 1925 à 47 ans.

Il souffrait de diabète depuis cinq ou six ans, mais avec une énergie indomptable il continua à exercer ses fonctions de juge jusqu'à cinq jours avant sa mort.

## DOMINIQUE MICHEL

A tous ces noms illustres, dont le prestige rejait sur leur lieu d'origine, permettez-moi d'ajouter la pétulante artiste DOMINIQUE MICHEL, qui a vécu une partie de son enfance à St-Barthélemy et qui compte encore beaucoup de parents dans notre paroisse, en particulier les familles Sylvestre et Dupuis.

En ce 150e, la population de St-Barthélemy la félicite et se réjouit de ses succès !

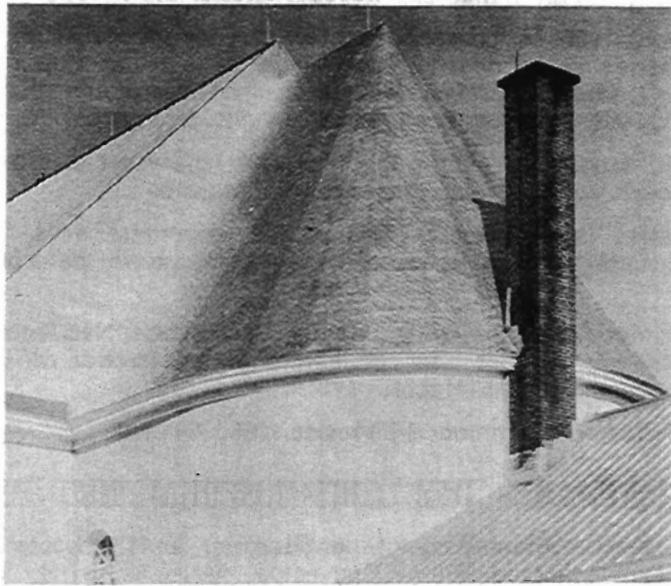

**Dôme de l'église de St-Barthélemy (1866).**

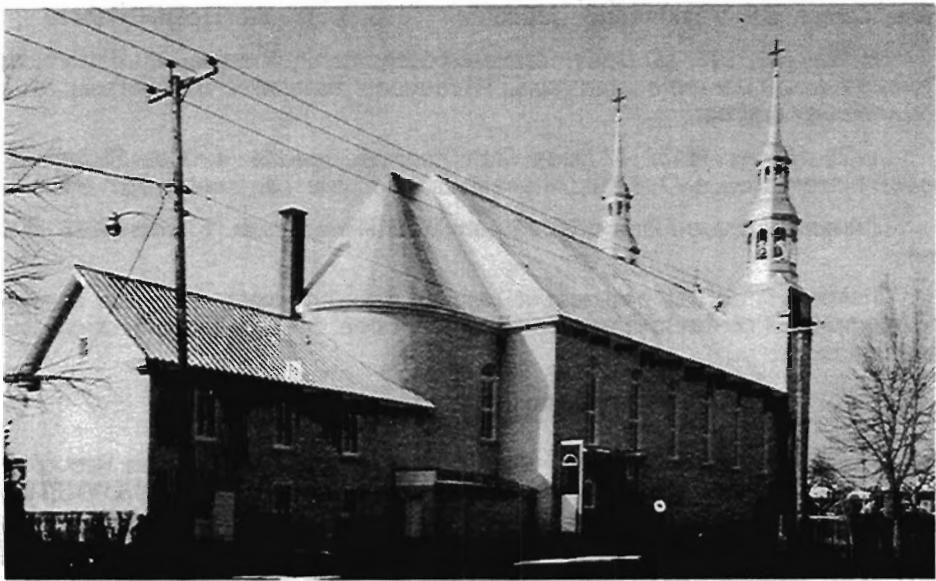

**Eglise de St-Barthélemy (côté est).**

**LES DEUX PREMIERS BAPTEMES DU 150e**  
Tout en rappelant le passé, la paroisse bâtit l'avenir!  
L'enfant, c'est **DEMAIN**, c'est la **VIE!**



**YVES CLEMENT**, fils de M. et Mme Denis Clément (Diane Massé),  
du rang St-Joachim. Né le 23 décembre 1976 et baptisé le 13 février  
1977 par M. l'abbé Vital Massé, prêtre.



**MICHAEL DURAND**, fils de M. et Mme Michel Durand (Denise Loyer),  
de la rue du Pacifique. Né le 17 janvier 1977 et baptisé le  
13 février 1977 par M. le Curé Florian Aubin.

## SOURCES ET REFERENCES

Cours d'Histoire du Canada, J.-B.-A. Ferland.  
Histoire du Canada, F.-X. Garneau.  
Rapport de l'Archiviste de la Province de Québec.  
Archives publiques du Canada, Ottawa.  
Pièces et documents sur les Seigneuries, Fréchette, 1852.  
Description topographique du Bas-Canada, Joseph Bouchette.  
Diocèse de Montréal à la fin du XIXe siècle, Eusèbe Sénécal et Cie.  
Dictionnaire de généalogie, Cyprien Tanguay.  
Nos ancêtres au XVIIe siècle, P.-A. Godbout, o.f.m.  
Dictionnaire biographique du clergé canadien-français, par l'abbé Allaire.  
Actes judiciaires de Joliette, Greffe François Rouleau.  
Actes judiciaires de Sorel, Greffe Barthélemy Faribault.  
Joliette-De Lanaudière, François Lanoue, 1971.  
Les députés de la région de Joliette, Marcel Fournier (à paraître).  
Album-souvenir du Tricentenaire de Berthier, Jacques Rainville 1972.  
Archives de l'Académie de St-Barthélemy (Clercs de St-Viateur).  
Archives du Couvent de St-Barthélemy.  
(Congrégation des Soeurs des Saints Noms de Jésus et de Marie, Mtl).  
Archives scolaires et municipales de St-Barthélemy.  
Archives paroissiales de St-Barthélemy, de St-Cuthbert, de Berthier et de l'Ile-Dupas.  
Archives des Evêchés de Joliette, de Montréal et de Québec.  
Articles de Mgr Omer Valois, P.D., Joliette.  
L'Echo de Louiseville.

## PHOTOS DE L'ALBUM

Inventaire des Biens culturels du Québec,  
(Collaboration de Jean-Paul Bôdy et de Andrée Ruel-Bouillon).  
Jean-Paul Plante (Echo de Louiseville et Courrier de Berthier).  
Photo Rondeau Enrg., Berthierville, (Joliette-Journal).  
Photo Savignac Enr. Berthierville.  
Studio Lapointe, Louiseville.  
François Fouert, Maskinongé.  
Marc-André Gagné, St-Barthélemy.  
Jos. Mercure, Marcel Sylvestre, Claude Bélair, Yvon Fafard,  
Florian Aubin, Denis Allard.  
REMERCIEMENTS aux annonceurs, aux collaborateurs, aux bienfaiteurs ;  
REMERCIEMENTS au Conseil municipal de St-Barthélemy, aux Corporations municipale voisines, aux Industries et aux Commerces;  
REMERCIEMENTS à toutes les personnes qui ont permis la publication de cet Album-souvenir.  
REMERCIEMENTS aux lecteurs qui favorisent la diffusion de cet ouvrage.  
**Collaboration :**  
Le Drapeau du 150e : Oeuvre de Clément Martin.  
Le Livre d'Or du 150e : Réalisation de Raymond Sabourin.  
Dactylo pour l'Album-souvenir : Mme Nicole Parent.

## HOMMAGE AUX PIONNIERS DE SAINT-BARTHELEMY



### **LA CAISSE POPULAIRE DE ST-BARTHELEMY**

610, rue York, Saint-Barthélemy, (Berthier) P.Q. J0K 1X0

#### — LES DIRIGEANTS —

##### CONSEIL D'ADMINISTRATION:

M. J. Emile Michaud, Président  
M. Dominique Lincourt, Vice-président  
M. Gérard Valois, secrétaire  
M. Charles Laplante, administrateur  
M. Gilles Laurent, administrateur

##### CONSEIL DE SURVEILLANCE:

M. Georges Rousseau, Président  
M. Héria Héту, Secrétaire  
M. Germain Savoie, Conseiller

##### COMMISSION DE CREDIT

M. Pierre Chauveau, M.D., Président  
M. Cyrille Massé, Commissaire  
M. Herménégilde Doucet, Commissaire

##### LE PERSONNEL

M. Gérard Valois, Directeur  
Mme Denise Valois, Comptable  
Mme Suzanne Dauphin, Caissière  
Mlle Renée Clément, Caissière

BANQUE PROVINCIALE

SAINT - BARTHELEMY



C'est le 1er septembre 1910, très précisément, que la Banque Provinciale implantait une succursale à Saint-Barthélemy, située sur la rue York.

Relocalisée le 22 avril 1966, cette succursale a, depuis cette date, pignon sur rue au 1985, rue Saint-Laurent, et la direction en est assumée aujourd'hui par monsieur A. Dufour.



M. A. Dufour

La Banque Provinciale à Saint-Barthélemy, c'est la réussite d'une institution implantée dans le milieu depuis maintenant 66 ans.

A l'occasion du 150e anniversaire du décret d'érection de la paroisse de Saint-Barthélemy, la Banque Provinciale est heureuse de s'associer aux festivités de cet événement.

**banque provinciale**



## LA COMMISSION SCOLAIRE BERTHIER DAUTRAIE



Mme Graziella Daviault,  
présidente



M. Marc-André Clément,  
commissaire de St-Barthélemy

Depuis 1969, la Commission Scolaire de St-Barthélemy chemine avec la Commission Scolaire Berthier Dautraie. Désormais regroupés dans les deux seules écoles paroissiales, tous les élèves du premier cycle fréquentent le Couvent, alors que l'Ecole Dusablé abrite les enfants du second cycle. Compte tenu de la richesse de son sol et de la stabilité de la cellule familiale, St-Barthélemy représente une acquisition de premier plan pour Berthier Dautraie.

Les administrateurs scolaires ainsi que les parents de St-Barthélemy entretiennent un projet de rénovation ou de construction d'école. Il nous apparaît de plus en plus évident que des services éducatifs modernes et dynamiques voulus pour les élèves de St-Barthélemy justifient des édifices plus spacieux et mieux équipés. Le nombre d'élèves prévus pour la prochaine décade sera le facteur déterminant de la pertinence de ce projet d'aménagement scolaire.

Nous espérons que l'esprit de foi en Dieu, de dévouement et de collaboration se perpétue dans nos efforts et guide notre travail.

La Commission Scolaire Berthier Dautraie.

Guy Durand,

Directeur général.

FELICITATIONS ET HOMMAGES

DE LA MUNICIPALITE  
DE ST-CUTHBERT

M. CAMILLE, CHENEVERT, maire

Conseillers: MM. Gérald Vadnais

René Vadnais

Marcel Deschênes

Louis-Joseph Coulombe

Albert Sylvestre

Paul-Etienne Destrempe

M. Gérald Bergeron, sec.-trésorier.

JOIE ET SUCCES durant les Festivités du 150e de St-Barthélemy!

De la part des Paroissiens et du  
**CONSEIL DE ST-VIATEUR**

MAIRE: M. Lucien Lacourse

— CONSEILLERS —

MM. Jean-Claude Sylvestre	Raymond Rochette
Léonidas Durand	Viateur Dumontier
Irénée Barrette	Jean-Roland Dumontier

Roland Laferrière, sec.-trésorier

CORPORATION MUNICIPALE DE ST-VIATEUR, Cté Berthier

HOMMAGE DE

**LA CORPORATION MUNICIPALE DE LA  
PAROISSE SAINT - JUSTIN**

Cté Maskinongé, P.Q.

MAIRE: M. Léonard Lafrenière

— CONSEILLERS —

MM. Abel Bellemare	Rosaire Lafrenière
Jean-Luc Gagnon	Maurice Lefebvre
Yvon Gagnon	Victorin Vermette

Paul-Emile Masson, sec.-trésorier

Hommage de

**LA CORPORATION MUNICIPALE DE  
LA PAROISSE DE STE-GENEVIEVE DE BERTHIER**

M. Paul-Emile Lavallée, maire

Mme Lise H. Pilon, sec.-trésorière,

Conseillers: MM. Fernand Chaput  
Jacques Chaput  
Jacques Tarte  
Gérard Champagne  
Claude Hénault  
Jean-Louis Bellerose

Salle Municipale, 340 rue Frontenac,

Berthierville, P.Q.

Tél. (514) 836-3796

Hommage aux paroissiens de St-Barthélemy:



**FERNAND COURNOYER INC.**

Casier postal 127

St-Barthélemy, Cté Berthier, P.Q.

Tél. 885-3981

**LEOPOLD ST-YVES**

Fabricant de vêtements de sécurité

Mme Léopold St-Yves

Magasin de nouveautés — Marchandise à la verge et confection

St-Barthélemy

Tél. 885-3215

**GASTON GABOURY**

**ENTREPRENEUR EN STUCCO**

Imitation de pierre et brique

1781, York, Saint-Viateur, Cté Berthier

Tél. 885-3550

Sincères Félicitations

**BERTRAND GERVAIS**

Notaire, B.A. L.L.L.

St-Barthélemy, Cté Berthier, P.Q.

Tél. 885-3303

Franc succès aux Fêtes du 150e

**LA CORPORATION MUNICIPALE DE LA VISITATION DE  
LA STE-VIERGE DE L'ILE DUPAS, Cté BERTHIER**

MAIRE: M. Léon Drainville

Conseillers: MM. Elphège Destrempe

Jean-Guy Chevalier

Jean-Marie Courchesne

Louis-J.-Gérard Sylvestre, Sec.-Trésorier

Maurice Désy

Narcisse Guertin

Jacques Dandonneau

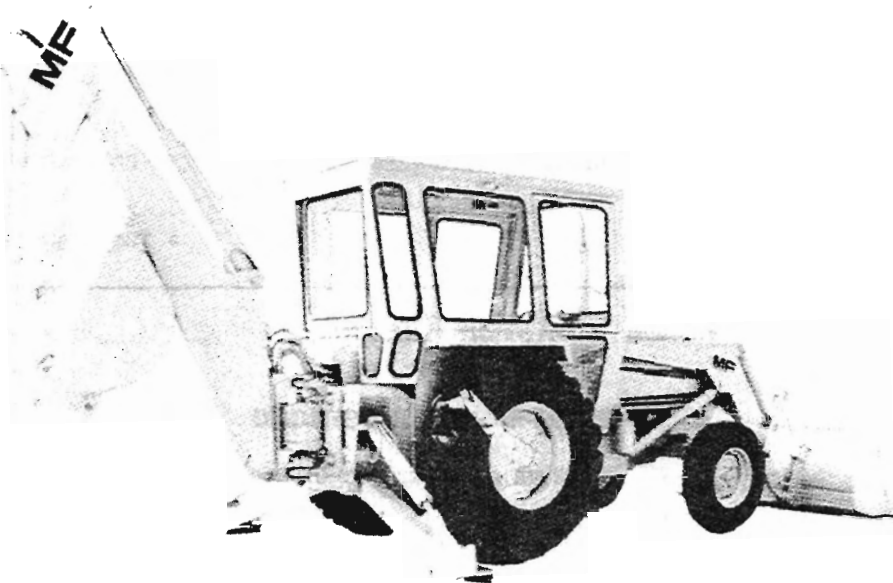

## **JEAN - CHARLES ROY AGRICULTEUR**

HOMMAGES DE RECONNAISSANCE  
Aux Défricheurs et aux Agriculteurs  
qui ont bâti la Paroisse de St-Barthélemy.

531, rang St-Jacques, St-Barthélemy,

Cté Berthier

Tél. 885-3876



## **HOTEL MONTMARTE**

GRILL ET BAR — LICENCE COMPLETE

SALLE A MANGER — CHAMBRES

R. Touchette, Prop.

St-Barthélemy, Cté Berthier, P.Q.

Tél. 885-3933



HOMMAGE DE

## **CLEMENT TRANSPORT INC**

Transport général et Déménagement  
St-Barthélemy, Cté Berthier, P.Q.

Tél. 885-3977

Hommages de

MM. Germain et René Caumartin à toute la population de Saint-Barthélemy à l'occasion du 150<sup>ième</sup> anniversaire de fondation de la paroisse. Nous sommes les pionniers de l'industrie de la couture dans la paroisse.

Nous avons débuté en 1948 avec quelques employées seulement. Aujourd'hui, nous occupons un atelier construit en 1955 et agrandi 2 fois par la suite, et nous fournissons du travail à plus d'une centaine de personnes actuellement.



M. Germain Caumartin,  
président



M. René Caumartin,  
vice-président

## **ATELIER DE COUTURE**

St-Barthélemy

Tél. 885-3944





## LAFONTAINE & CIE LIMITEE

### BREUVAGES COCA - COLA

221, rue Frontenac,  
Berthierville, P.Q.

Tél. 836-3769



"Berçons nous ensemble  
pour la vie! "  
avec la  
CHAISE "Relax"  
CHAIR

"Let's rock together  
for a lifetime! "  
with the  
par by  
**Meubles  
Sylvestre**

qui vous offre une garantie à  
vie sur le mécanisme à roule-  
ment à billes en acier. Disponi-  
ble en érable solide ou chêne  
rouge avec les finis de colonial,  
noyer ou naturel.

who offers you a lifetime warranty  
on the steel ball bearing system.  
Available in solid maple or red oak  
in colonial, walnut or natural finish.

**Les Meubles Sylvestre Ltée**  
1871 St-Laurent, St-Barthelemy, Co. Berthier, P.Qué.  
Gene Dearburn, gerant des ventes/sales manager

Hommage aux Fêtes du 150e anniversaire

**MARC ET BERTRAND CLEMENT**

**CONSTRUCTION GENERALE**

St-Barthélemy,

Tél. (514) 885-3298

Cté Berthier, P.Q.

Tél. (514) 885-3450

**CENTRE ALUMINIUM BERTHIERVILLE**

**T. CARON, PROP.**

Clabord Aluminium — Acier — Dalle — Auvent — Porte

Fenêtre — Persienne

Détaillant de Peinture Château et Tapisserie

494, rue Montcalm,

Berthierville

Tél. 836-4072

Résidence: 2695, Duhaime,

St-Barthélemy

Tél. 885-3627

Hommage de

**MARTIAL AYOTTE**

COMMERCANT D'ANIMAUX

361, Boulevard (Route 138)

St-Barthélemy, Cté Berthier, P.Q.

Tél. 885-3857



**CAMPING DU VIEUX MOULIN ENR.**

André Buteau, prop.

Situé à 5 milles de la route 138

St-Barthélemy, Cté Berthier, P.Q.

Tél. (514) 885-3591



## **MARCHE CROISETIERE**

**ST-BARTHELEMY**

Tél. 885-3585  
Si occupé 885-3414

**EPICIER LICENCIE**

Boucher — Viande — Fruits — Légumes

— **HEURES D'AFFAIRES :** —

Lundi au Mercredi:	8.30 h. A.M. à 6 h. P.M.
Jeudi et Vendredi:	8.30 h. A.M. à 9 h. P.M.
Samedi:	8.30 h. A.M. à 5 h. P.M.



**HOMMAGE  
DU SOUS-CONSEIL DES  
CHEVALIERS DE COLOMB  
DE ST-BARTHELEMY**

M. Marcel-Yves Carpentier, président

HOMMAGE DE

**SAUCIER AUTO SERVICE**

Michel Saucier, prop.

**REPARATIONS GENERALES**

530, Route 138 St-Barthélemy, Cté Berthier, P.Q.

Tél. 885-3412

**PIERRE DUGRE**

**MACHINERIES AGRICOLES NEUVES ET USAGEES**

**Oliver — New-Idea — Dion — Jutras**

VENTE ET SERVICE

St-Barthélemy, Cté Berthier, P.Q. Tél. (514) 885-3202 (Jour et Soir)

*Brissette*

**SPORT EXTRA**  
BERTHIERVILLE 836-6231  
NOTRE FORT C'EST LE SPORT

*Brissette*

**AUTOMOBILE LTEE**  
CHRYSLER — DODGE — PLYMOUTH  
CAMIONS DODGE — DEPOSITAIRE SKI-DOO  
DEPOSITAIRE ROULOTTES — MAISONS MOBILES  
BERTHIERVILLE 836-6231

Tél. 885-3521

**MARCEL - YVES CARPENTIER**

VENTE ET POSAGE  
TAPIS — TUILES — PRELARTS  
LAVAGE DE TAPIS A LA VAPEUR

2075 Montée des Laurentides

St-Barthélemy



## PLANTE ESSO SERVICE

Remorquage Jour et Nuit — Jean Morin Mécanicien

Réjean Bacon — Unité Mobile — Soudure Générale

St-Barthélemy Route 138

Tél. 885-3918

## CLUB MOTONEIGE ST-BARTHELEMY

M. Viateur Laurendeau, président

M. Gilles Barrette, vice-président

Mme Odile Rousseau, secrétaire

Directeurs:

MM. Jean Lemyre, Paul-André Alarie, Yves Carpentier, Guy Tessier,  
Marcel Barrette, André Dufresne, Conrad Gervais, Jacques Plante,  
Claude Pépin, Paul-Emile Trudel et André Massé.

Tél. 885-3456

## CLAUDE CAYER

Commerçant de Fruits et Légumes Gros et Détail

2210 Montée des Laurentides

St-Barthélemy

725 Montcalm Berthierville

Tél. 836-2992

## CAISSE D'ENTRAIDE DE BERTHIERVILLE



— Prêts —

Consommateur — Résidentiels — Multi-Logis

Commerciaux — Industriels

— Dépôts —

Dépôt à terme — Capital social — Epargne Logement

Epargne retraite — Groupe retraite

Nos taux d'intérêt défient toutes compétitions

venez nous voir ou téléphonez-nous

C. Duchesneau Dir. Gen.

## ROGER FAFARD

LEVAGE DE MAISONS

CONFECTION DE SOLAGES

LOCATION DE COMPRESSEUR

851, Rg St-Joachim, St-Barthélemy

Tél. 885-3969

HOMMAGES AUX PIONNIERS

## LES DOYENS DE ST-BARTHELEMY

### "LE CLUB DE L'AGE D'OR"

M. Georges Rousseau, président  
Mme Ernest Dupuis, vice-présidente  
Mme Marie-R. Bérard, secrétaire  
Mme Laurette Dauphin, trésorière

M. Donat Gladu, directeur  
M. Germain Savoie, directeur  
M. Pierre Toupin, directeur



Tél. 885-3634  
885-3577

## ANDRE DUFRESNE

BULLDOZERS — EXCAVATION

4551 Montée des Laurentides  
St-Barthélemy

Cté Berthier

PIERRE DUFRESNE

*EXPRIMEZ VOTRE PERSONNALITÉ*

*Ecole de danse*

*Pierre & Augustette Enrg.*

Verennes 652-2532  
St-Barthélemy 885-3637

- Bronze
- Argent
- International



Détenteur d'un permis du ministère de l'éducation  
en culture personnelle





Compliments de

**H. LACHARITE**

Transport de sable, pierre, etc.

**TRAVAUX D'EXCAVATION**

St-Barthélemy

Tél. 885-3855

**LES ENTREPRISES G. S. M. INC.**

**ATELIER D'USINAGE — MACHINE SHOP**

Jean-Claude Michaud  
Président

Marcellin Sarrazin  
Vice-président

Marc-Aimé Gagnon  
Sec.-Trésorier

1965 Clermont, St-Barthélemy, Cté Berthier, P.Q.

**ALCIDE LAURENDEAU**

Membre de la Corporation des Maîtres mécaniciens  
en tuyauterie du Québec

St-Barthélemy, Cté Berthier, P.Q.

Tél. 885-3522

**MAGASIN MERCURE**

**QUINCAILLERIE — TAPISSERIE**

**PEINTURE SICO**

St-Barthélemy, Cté Berthier, P.Q.

Tél. 885-3266



## GARAGE JEAN-PAUL DOYON

Depuis 28 ans à votre service, je tiens à vous offrir  
mes Meilleurs Voeux de Succès pour les Fêtes du  
150e Anniversaire de la fondation de la Paroisse.

451, rue York, St-Barthélemy

Tél. 885-3888

## RESTAURANT PAUL-EMILE TRUDEL

REPAS COMPLET — SALLE DE DANSE

910, Rang du Fleuve, St-Barthélemy

Tél. 885-3825

## HOTEL RANCH A REJEAN

Salle à manger — Bar — Banquets — Réceptions — Chambres  
— MUSIQUE WESTERN —

Faites du Ranch, votre rendez-vous de fin de semaine.  
M. et Mme Réjean Dupuis vous y invitent

450, Route 138, St-Barthélemy

Tél. 885-3259

Bon succès!

## PHARMACIE D'ESCOMPTE BARRETTE

Livraison gratuite dans toute la région

M. Guy Barrette, Bph. Lph., prop.

505, rue Frontenac, Berthierville

Tél. 836-3703

Hommage de

**RENE ST-YVES INC.**

Pour le 150e anniversaire de St-Barthélemy

Ferronnerie — Quincaillerie — Peinture Mont-Royal

Matériaux de construction

St-Barthélemy

Tél. 885-3366



**HOMMAGE AUX PIONNIERS**

**DEPANNEUR MARIE-PAULE PERREAULT**

1861 St-Laurent, St-Barthélemy

Tél. 885-3334

Pour le 150e anniversaire

Hommage de

**LES MEUBLES MASSE ENRG.**

Cyrille Massé, prop.

AMEUBLEMENT COMPLET

St-Barthélemy, Cté Berthier, P.Q.

Tél. 885-3896

Hommage de

**LA CIE D'ASSURANCE MUTUELLE CONTRE LE FEU**

DE LA PAROISSE DE ST-BARTHELEMY

Hervé Bérard, prés.

Mme Lise Clément, sec.

St-Barthélemy

Tél. 885-3977

<p align="center"><b>GILLES LEBEAU</b></p> <p align="center">Epicier licencié viandes froides, fruits et légumes</p> <p>St-Barthélemy      Tél. 885-3353</p>	<p align="center"><b>MARTIAL SARRAZIN DEPANNEUR</b></p> <p align="center">400, Rang du Fleuve</p> <p>St-Barthélemy      Tél. 885-3586</p>
<p align="center"><b>BERTRAND BELLEMARE</b></p> <p align="center">STATION GAZ</p> <p>St-Barthélemy      Tél. 885-3595</p>	<p>Hommage aux défricheurs</p> <p align="center"><b>VILLAGE DU DEFRICHEUR</b> site historique Jean-Noel Sylvestre, prop.</p> <p>1497, Grande-Côte Berthierville</p>
<p align="center"><b>SALON DE COIFFURE LUCYL</b></p> <p>St-Barthélemy      Tél. 885-3297</p>	<p align="center"><b>E.F. LAPORTE TAILLEUR</b></p> <p align="center">St-Barthélemy, Cté Berthier</p> <p align="center">Tél. 885-3892</p>
<p>Compliments de</p> <p align="center"><b>PAUL - EMILE FAFARD</b></p> <p align="center">Entrepreneur en Construction</p> <p>St-Barthélemy      Tél. 885-3804</p>	<p align="center"><b>REAL DAUPHIN</b></p> <p>Huile à chauffage, Gaz et Diesel</p> <p>781 Boulevard,      St-Barthélemy</p> <p align="center">Tél. 885-3617</p>
<p align="center"><b>NICOLE PLANTE</b></p> <p align="center">LINGERIE - COUPON</p> <p>Fermé occasionnellement le lundi</p> <p>660 Route 138      St-Barthélemy</p> <p align="center">Tél. 885-3555</p>	<p align="center"><b>ABATTOIR LAURENDEAU</b></p> <p align="center">Benoit Laurendeau, Prop.</p> <p>861 Rg. York,      St-Barthélemy</p> <p align="center">Tél. 885-3308</p>
<p>Tél. 885-3335</p> <p align="center"><b>RENE ST - LOUIS</b></p> <p align="center">DIRECTEUR DE FUNERAILLES</p> <p align="center">Salon mortuaire — Fleurs</p> <p>St-Barthélemy, (Berthier) J0K 1X0</p>	

<p>Hommage aux pionniers</p> <p><b>ANDRE MASSE</b> Excavation générale</p> <p>911, du Boulevard St-Barthélemy Tél. 885-3539</p>	<p>Hommage de</p> <p>Mme Joseph-Emma Comtois-Chauveau, M.D. <b>et Dr Pierre Chauveau, M.D.</b></p> <p>St-Barthélemy Tél. 885-3232</p>
<p>Hommage à la Paroisse St-Barthélemy!</p> <p><b>DR ANDRE PILON</b> Médecin vétérinaire</p> <p>603, rue Montcalm Berthierville Tél. 836-4262</p>	<p><b>Pharmacie RAYMOND LAREAULT</b></p> <p>(pharmacien, B. ph., L. ph.) Livraison gratuite</p> <p>560 Frontenac, Berthierville Tél. 836-3733</p>
<p>Félicitations à St-Barthélemy!</p> <p><b>MAURICE BRULE</b> Excavation générale</p> <p>141, rue York St-Barthélemy Tél. 885-3557</p>	<p><b>Boutique NYCOLE ST-LOUIS</b></p> <p>Robes — Manteaux — Costumes Vêtements de nuit et détente</p> <p>472 ave St-Laurent Louiseville Tél. (819) 228-2890</p>
<p>Hommage de</p> <p><b>FINE TOGS CO.</b> ATELIER DE COUTURE ouvert en 1971 (60 employées)</p> <p>St-Barthélemy Tél. 885-3641</p>	<p><b>F. BENOIT SERVICE ENRG.</b> Service en réfrigération domestique et commerciale Vente et Réparation de Bassins à Lait — Air conditionné</p> <p>315 Rg Petit Bois Maskinongé Tél. (819) 227-2358</p>
<p><b>FAFARD &amp; GERVAIS INC.</b> Entrepreneurs Plomberie et Chauffage Estimé gratuit — neuf et réparation</p> <p>6986 Azilda, Ville d'Anjou</p> <p>L. Gervais prop. Tél. 352-3436</p>	<p><b>Patz Canada inc. Pound wis</b> <b>Epandeur d'engrais</b> SILO "Supérieur"</p> <p>Victorin Savoie, représentant St-Barthélemy, Cté Berthier Tél. (514) 885-3302</p>
<p><b>TRUST GENERAL</b> Trois-Rivières Tél.: 379-7230 Vente — Achat — Location Echange — Financement A votre service 7 jours par semaine</p> <p>Viateur Bérard St-Barthélemy Courtier Tél.: 885-3244</p>	<p><b>Produits Caillette Maskinongé</b></p> <p>LA Direction Tous les produits laitiers</p> <p>Tél. 227-2363 227-2063 Dir. Mtl. 581-1592</p>

<p><b>VOYAGES RICHELIEU INC.</b> 38 rue Augusta, Sorel Représentant: René Michaud St-Barthélemy Tél. 885-3636</p>	<p><b>FERDINAND LAURENDEAU</b> APICULTEUR 650 Olivier-Farly, St-Barthélemy Tél. 885-3883</p>
<p>Hommages de <b>DENIS VALOIS LAITIER</b> Rue York, St-Barthélemy Tél. 885-3817</p>	<p><b>YVON CARTIER</b> Distributeur de Pain et Gâteaux St-Barthélemy, Cté Berthier Tél. 885-3912</p>
<p><b>SALON DE BARBIER ERNEST DUPUIS</b> 36 ans à votre service 668 rue Papineau, St-Barthélemy Tél. 885-3582</p>	<p><b>RESTAURANT "AU TOIT BLEU"</b> Gilles et Rita Ross prop. Bar Salon licencié Salle à manger — Tél. 885-3479<sup>5</sup> Rte 138, St-Barthélemy</p>
<p><b>RESTAURANT MOZA</b> Félicitations aux Doyens de St-Barthélemy Prop. Mme Almoza Hébert Tél. 885-3356</p>	<p><b>CLAUDE CROISIETIERE</b> Distributeur de Beurre et Fromage — Viande 1951 rue Lamarche, St-Barthélemy Tél. 885-3861</p>
<p>Hommage aux Anciens <b>DR MARTIAL GELINAS</b> St-Barthélemy Tél. 885-3833</p>	<p><b>RAOUL MARECHAL</b> Moulin à scie Bois et matériaux de construction 660 Bel Automne, St-Barthélemy Tél. 885-3650</p>
<p><b>CHARCUTERIE MARIO</b> (Boeuf de l'Ouest) Mario Sylvestre, Prop. 640, Gr. St-Jacques, St-Barthélemy Tél. 885-3337</p>	<p><b>BERNECHE GAZ PROPANE</b> Vente et réparation St-Barthélemy Tél. 885-3314</p>

## TABLE DES MATIERES

Préface de M. Jacques Rainville .....	2
<b>FESTIVITES DU 150e ANNIVERSAIRE</b>	
Message de Mgr René Audet: 3. Message de M. Emile Michaud: 4. Comité des Fêtes: 5. Allocution de M. le Maire José Barrette: 6. Membres du Conseil municipal: 7. Message de M. le Curé Florian Aubin: 8. Messieurs les Marguilliers: 10-11. Programme des Festivités du 150e: 12-13. Chant "St-Barthélemy est en fête": 14. Chant de Bienvenue du 150e: 15.	
<b>HISTOIRE DE ST-BARTHELEMY</b>	
<b>INTRODUCTION</b> .....	17
Un premier coup d'oeil sur l'histoire: 18. L'île-Dupas: 21. Rang du Fleuve, Berceau de la Paroisse: 23. L'inondation de 1865: 27. L'inondation de 1896: 27. La seigneurie de Berthier: 33. Paroisses religieuses de Berthier et de St-Cuthbert: 34. Les seigneuries de Dusablé et du Petit Bruno: 37. La desserte de Dusablé: 38.	
<b>LA PAROISSE RELIGIEUSE DE ST-BARTHELEMY. La fondation officielle:</b>	43
Requêtes à Québec et décret d'érection: 45.	
<b>LES CURES DE ST-BARTHELEMY:</b>	
M. François-Xavier Marcoux (1828-1842): 47.	
Index des premiers baptêmes et mariages: 48.	
M. Elie Lévesque (1842-1850): 52.	
M. Toussaint-Victor Papineau (1850-1861): 57.	
Achèvement de la première église: 57. Réparation au cimetière: 58. Bénédiction des cloches: 58.	
M. Urgel Archambault (1861-1879): 61.	
Incendie de l'église en 1865: 62. On décide de reconstruire: 62. Bénédiction des cloches: 64. L'intérieur de l'église actuelle: 64. Consécration de l'église: 65. La chaire de St-Barthélemy: 67. Le premier orgue de l'église actuelle: 67.	
M. Louis-Edmond Moreau (1879-1893): 67.	
Presbytère neuf en 1886: 69. La chapelle du couvent: 70. Les tableaux de l'église: 70. Fondation de St-Edmond: 72.	
M. Joseph Charette (1893-1903): 72.	
Bénédiction de la grosse cloche: 74. Décoration intérieure de notre église: 74.	
M. François-Régis Bonin (1903-1928): 76.	
Diverses réalisations: 76. Jubilé d'or du Curé Bonin et centenaire de St-Barthélemy: 81. M. le curé Bonin a été un bienfaiteur: 81.	
M. Moïse Clermont (1928-1943): 82.	
Le presbytère actuel de St-Barthélemy (1930): 82.	
Mgr Ls-Philippe Lamarche, P.D. (1943-1960): 85.	
Inauguration de notre orgue Casavant (1953): 89.	
Cimetière actuel: 91.	
M. Sylvio Laporte (1960-1963): 91.	
Fermeture de l'ancien cimetière: 92.	
M. Héria Héту (1963-1972): 96. Son jubilé d'argent sacerdotal: 98.	

M. Florian Aubin (depuis le 6 septembre 1972):	98.
Restauration de l'église:	99.
Le terrain de la Fabrique:	102.
Les vicaires, les marguilliers :	104.
Nos organistes:	106. Nos bedeaux: 108.
M. Jos. Mercure:	109.
Médecins à St-Barthélemy depuis la fondation:	109.
Notaires à St-Barthélemy depuis la fondation:	112.
(un centenaire unique):	112.
<b>ENSEIGNEMENT A ST-BARTHELEMY</b> .....	<b>114</b>
Commission scolaire St-Barthélemy:	124.
Personnel enseignant en 1977:	125. Dans not' temps: 127.
Le couvent de St-Barthélemy:	127.
Reconstruction du couvent:	129.
La bibliothèque de St-Barthélemy:	131.
L'école modèle du village et l'académie:	132.
Fondation de l'école d'agriculture de St-Barthélemy:	135.
<b>LA VIE MUNICIPALE</b> .....	<b>138</b>
Noms des Maires et des Conseillers de St-Barthélemy:	139.
Hôtel de Ville et service incendie:	141.
Histoire des chemins à St-Barthélemy:	142.
Gare du Pacifique Canadien:	144. Gare du Canadien National: 146.
Portrait de la paroisse d'après les métiers et emplois au siècle	dernier: 146. St-Barthélemy en 1851, en 1871, en 1880: 146-147.
Marchands en 1880, en 1893, en 1895, en 1902:	148. Coût du
marché à la fin de 1914 :	148.
Agriculture — Industrie — Commerce:	149. Description sommaire
des sols: 149. Industrie laitière:	149. La Carrière St-Barthélemy
Ltée: 153. La Meunerie: 153. Commerces privés et publics:	153.
Tourisme — Villégiature — Loisirs:	155. Loisirs St-Barthélemy: 155.
Le Club Autonéige St-Barthélemy:	159. Club de l'Age d'or de St-
Barthélemy: 159. L'A.F.E.A.S. (présidentes depuis 1946):	160.
Notes historiques sur l'U.P.A.:	162.
<b>LA PAROISSE RAYONNE</b> .....	<b>162</b>
Prêtres de St-Barthélemy:	162. Nos missionnaires en 1977: 169.
Nos hommages les plus respectueux aux religieuses:	169. Nos
hommages les plus respectueux aux religieux: 169. <b>Le Père Wilfrid</b>	<b>Massé</b> ptre et trappiste: 171. <b>Le Père Antonin Caumartin, P.B.:</b> 171.
M. le chanoine Eugène Dumontier:	171. Le Rév. Père Paul-Maurice
Farley, C.S.V.:	172. Soeur Marie-Stéphane: 172. Anna-Marie Glo-
benski: 174. Marie Laferrière: 174. J.-A. Barrette N.P. et député:	175. Joseph Lafontaine (1865-1920): 175. Joseph Sylvestre, député
(Montcalm) 1908-1916: 176. Louis-Michel-Philippe Bérard (1858-	1926): 176. Honorable Jean Barrette: 176. L'Honorable juge Charles
Laurendeau: 178. L'Honorable juge Louis-Joseph-Alfred Désy:	179.
Dominique Michel:	179.
<b>LES DEUX PREMIERS BAPTEMES DU 150e:</b> .....	<b>181</b>
<b>SOURCES ET REFERENCES — PHOTOS DE L'ALBUM-SOUVENIR:</b> .....	<b>182</b>
<b>HOMMAGES ET MESSAGES PUBLICITAIRES:</b> .....	<b>183</b>





**Hommage aux Doyens de St-Barthélemy**

**MEUNERIE COOPERATIVE ST-BARTHELEMY**

<b>Victor Drainville</b>	<b>Président</b>
<b>René Ricard</b>	<b>Vice-Président</b>
<b>Viateur Dumontier</b>	<b>Directeur</b>
<b>Antoni Bérard</b>	<b>Directeur</b>
<b>Emile Marchand</b>	<b>Directeur</b>
<b>Vital Lambert</b>	<b>Directeur</b>
<b>René Béland</b>	<b>Directeur</b>
<b>Bernard Brissette</b>	<b>Gérant</b>

**St-Barthélemy, Cté Berthier, P.Q.**

**Tél. 885-3811**

**HOMMAGE A NOS PIONNIERS**

**CARRIERE**

**DE**

**ST-BARTHELEMY LTEE**

**St-Barthélemy, Cté Berthier, P.Q.**