

# famille ODILON CLICHE



Vital Cliche ( à Catoche ) et Sophie Lessard  
Photo prise lors de leurs nocces de diamant en 1917



Noces d'or de Wilfrid (Will) Cliche et Ernestine Cloutier en 1942. Bas: Madeleine, infirmière, M. et Mme Wilfrid Cliche, le juge Léonce, docteur Émile, pharmacien. Centre: Dr Odilon, le juge Ls-Philippe, Antoine, comptable, Joseph-Euclide, gérant de banque. Haut: Henri, coutier d'assurances, Eugène, Jean-Baptiste, maître de poste, Ladislas, journaliste à la Tribune



1952, nocces d'argent d'Odilon Cliche et Juliette Poulin  
C. à D.: Esther, Georges, Isabelle



4e génération: Georges et Susan S. Cliche et leur fils, Réjean

Le docteur Odilon Cliche a pratiqué la médecine à St-Joseph de 1926 à 1960. Ici et dans les paroisses environnantes, il a mis au monde 4,000 enfants. C'était un vrai médecin de campagne. En outre, il fut maire en 1936-37. C'est lui qui amena le bureau de poste actuel en 1957 et qui partit la 1ère pharmacie en 1933, chez Arthur Poulin, aujourd'hui "Les assurances Pierre Cliche". Il décéda le 24-12-1960



Mme Odilon Cliche et ses 2 filles en costume d'époque lors du 2ième centenaire de la paroisse



Isabelle, inf. puér. et bébé Karine Samson-Mathieu, ouvrit avec sa mère, la pouponnière "Au Berceau Bleu" (1961-1984)



Maison centenaire toujours habitée par la famille du Dr Cliche

## Saint-Joseph-de-Beauce

# famille ROBERT CLICHE

---



- Né à St-Joseph-de-Beauce le 12 avril 1921
- Fils de Léonce Cliche et de Béatrice Gosselin.
- Études primaires à St-Joseph-de-Beauce au Collège des Frères Maristes jusqu'à juin 1931
- Études classiques au Petit Séminaire de Québec en 1931 jusqu'à la Rhétorique (1938).
- 1938-39: Études à Saint- Dunstan, Ile-du-Prince-Édouard.
- 1939-41: Études des deux philosophies au Collège de Lévis, obtention du Baccalauréat es art.
- 1941-44: Études en droit à l'Université Laval, obtention de la licence et admission au Barreau en juillet 1944.  
Marié à Madeleine Ferron,  
père de Josée, Nicolas, David.
- 1961: Conseiller en droit de la Reine.  
Pratique du droit à St-Joseph de Beauce.
- Septembre 1963: élu président associé canadien du NPD.
- Mars 1964: nommé leader de l'aile provinciale du NPD-Québec.

Il occupe ces deux derniers

postes jusqu'à octobre 1968 alors qu'il démissionne de ces deux postes pour retourner à la pratique privée du droit.

- 26 juillet 1972: Juge en chef adjoint de la cour Provinciale du Québec. Publie avec Madeleine Ferron, écrivain, les livres "Quand le peuple fait la loi" (1972) et "Les Beaucerons ces Insoumis" (1974)
- 1974: Président de la Commission d'enquête sur l'exercice de la liberté syndicale (Commission Cliche).
- 1975: Président- Association canadienne pour la santé mentale (Québec).
- 1976: Membre fondateur de la Société du Patrimoine des Beaucerons. - Administrateur de la troupe du Théâtre du Nouveau-Monde.
- 1978: Porte-parole de l'année du français au Québec.  
Membre fondateur de la Fondation pour la Conservation du patrimoine des Beaucerons nommée depuis Fondation Robert Cliche.

Décédé le 5 septembre 1978.

---

## *Saint-Joseph-de-Beauce*

# famille WILFRID CLICHE



Arrière, gauche à droite: Angéline, Vital Cliche, père, le petit garçon: Wilfrid, Sophie Lessard, mère et Adelbert. Centre: Mariette et Marie-Ange. Avant: Rosaire, le bébé André, Vital Cliche, fils, Alphonsine Cliche, son épouse, Jean-Thomas et Vénère.

Jean-Baptiste Cliche, surnommé "Catoche" acheta en 1796 une terre de trois arpents par quarante dans le bas de la paroisse St-Joseph. Après Catoche le propriétaire en fut Jean-Baptiste son fils; ensuite Vital, lequel la céda à son fils Vital et ce dernier à son fils Wilfrid qui la légua à son tour à son fils Raymond, le détenteur actuel. Avec les générations, cette terre s'étend maintenant sur une superficie de neuf arpents par quarante. Cet héritage a toujours été considéré comme le domaine ancestral des "Catoche".



Bernadette et Wilfrid Cliche

En 1932, Wilfrid Cliche épouse Bernadette Nadeau, fille de Jean-Baptiste (Johnny) Nadeau et de Georgianna Perron. De ce mariage naquirent 12 enfants soit Fernande, Marielle, Rita, Nicolas (décédé en 1952), Cécile, Madeleine, Jean-Guy, Rachel, Pierrette, Raymond, Georges et Rémi. A cette descendance se sont ajoutés 32 petits-enfants et 7 arrière-petits-enfants.

La famille Wilfrid Cliche est heureuse de s'associer aux fêtes du 250<sup>e</sup> anniversaire de St-Joseph et ainsi de se remémorer le souvenir de ses ancêtres.



Les petits-enfants



Arrière gauche à droite: Madeleine et Jean-Claude Bernier, Rémi, Lise Labbé et Raymond, Georges, Jacques Doyon et Cécile, Cécile Charbonneau et Jean-Guy. Au centre: Étienne Cliche et Rachel. En avant: Yvon Labbé et Pierrette, Raymond Cagné et Fernande, Bernadette et Wilfrid, Marielle et Gilles Gilbert, Rita et Martin Nadeau. En médaillon: Nicolas.

## *Saint-Joseph-de-Beauce*

# famille CHARLES et ÉMILIENNE CLOUTIER

---



La famille de Gédéon Cloutier à Richard. A l'arrière, Florian. A l'avant-plan, prennent place Thomas-Philippe, Gédéon, son épouse Emma Lessard et Gédéon.



Gédéon Cloutier à Gédéon lors de son mariage avec Zéphérine Maheux en 1924. Trois enfants sont nés de cette union: Charles, Wallace et Ronald.

Le premier Cloutier à fouler le sol québécois fut Zacharie Cloutier de la Perche en France. Il prit pour épouse Xaincte Dupont. Le couple vécut à Château-Richer

Le premier de la génération à s'établir à St-Joseph-de-Beauce fut Charles Cloutier marié à Marguerite Lagueux de Tring-Jonction en 1763. Son fils François, épousa Geneviève Grégoire et s'établit à Ste-Marie-de-Beauce

La génération de la famille Charles Cloutier compte également Joseph marié à Clothilde Lessard, Richard marié à Zoé Nadeau, Gédéon marié à Emma Lessard et Gédéon dont l'épouse était Zéphérine Maheux

Hommage à nos braves pionniers et au 250e de St-Joseph.



La famille Charles Cloutier. A l'arrière, Richard et Lynda. A l'avant-plan, nous apercevons Charles, son épouse Émilienne Drouin et Sonia.

---

## *Saint-Joseph-de-Beauce*

---



# famille WALLACE CLOUTIER

---



Famille Wallace Cloutier: Claude-Émilie, Patrice, Carmen (Fontaine) et Wallace, Josette.

Wallace Cloutier est né le 23 juin 1930 du mariage de Gédéon Cloutier et de Blanche-Zéphérine Maheux

En 1957 il épousa à Vallée-Jonction Carmen Fontaine (17 juin 1931), fille de Richard Fontaine et de Malvina Gilbert.

De ce mariage naquirent 3 enfants: Patrice (29 janvier 1960), Claude-Émilie (17 juin 1962) et Josette (16 août 1965).

La famille Cloutier vous souhaite un joyeux 250e



Ici nous avons une photo prise en 1926 à l'occasion de la première messe de M. l'abbé Thomas-Philippe Cloutier. La photo fut prise en face de l'ancien Hôtel Bellevue à St-Joseph-de-Beauce. M. l'abbé Cloutier est accompagné de son père, Gédéon (Gédé) et de sa mère Emma Lessard. Derrière son père nous voyons son frère aîné Florian et sur la troisième rangée à gauche son frère cadet Gédéon, père de Wallace.

---

## *Saint-Joseph-de-Beauce*

---

# famille ÉTIENNE CLOUTIER



Étienne  
Marie-Élise Lessard  
1863-10-13



Maison ancestrale (1865)



Joseph  
Georgianna Lessard  
1894-01-16

Tous les Cloutier d'Amérique descendent de Zacharie Cloutier qui émigra de St-Jean de Mortagne dans sa Perche natale en France pour venir s'établir sur son fief à Beauport. Depuis son arrivée à Québec le 4 juin 1634, quatre générations se sont succédé avant la venue en Beauce de Basile qui avait épousé Marie Moreau le 7 février 1735 à St-Laurent, Ile d'Orléans. Il commença à défricher et cultiver la terre des "Cloutier" avec ses fils dont Charles qui épousa Marguerite Lagueux le 7 février 1763. La terre se transmet ensuite par donation de père en fils de Charles (Charlot) à Charles (fils) à Étienne (Bonhomme) à Étienne (fils) à Joseph (Bébé) à Louis-Philippe qui est le père d'Étienne (Francine Pépin) l'occupant actuel de la terre.



Louis-Philippe  
Angéline Poulin  
1926-09-08

La première maison fut érigée près de l'Écore de la rivière Chaudière, à proximité du quai où venait s'amarrer le bac qui assurait la traversée de la rivière en face du rang St-Antoine. La maison que la famille Etienne Cloutier habite actuellement a été construite dans les années 1860 près de l'emplacement de la première maison et fut déplacée vers le site actuel entre le chemin de fer et la route Lévis-Jackman [173] en 1917 à la suite des grandes inondations.

La relève sur la ferme n'est pas assurée puisque la plupart des neuf enfants de Louis-Philippe exercent des professions libérales ou dirigent des entreprises. A leur tour, les deux fils d'Étienne, qui est ingénieur civil, ont quitté la maison. Simon est pilote dans les forces armées canadiennes et ingénieur en mécanique et Rémi poursuit des études en génie géologique. Malgré cet abandon de la terre, Les Cloutier ont l'intention de conserver ce coin de terre beauceronne qui constitue leur patrimoine.



Étienne  
Francine Pépin  
1962-12-26



Simon  
1964-01-18



Valérie  
1969-09-25



Rémi  
1965-11-27

## Saint-Joseph-de-Beauce

# famille FERNAND CLOUTIER



Louis-Philippe  
Cloutier



Angéline Poulin



Fernand et Jeannine



Adalbert Carette



Valéda Perron



Michel et Andrée



Manufacture Frameco Ltée

Né le 12 avril 1928 et baptisé sous les prénoms de Joseph, Fernand et Louis-Philippe, je suis le fils de Louis-Philippe Cloutier et de Angéline Poulin. Aîné d'une famille de 9 enfants, j'épouse à l'âge de 23 ans, Jeannine Carette, fille de Adalbert Carette et de Valéda Perron le 25 août 1951. De cette union est née une fille du nom de Andrée qui elle, épousa Michel Latulippe de Vallée-Jonction, fils de Nelson



Marie-Ève, Maxime, Martin

Latulippe et de Gertrude Roy le 29 avril 1978. Je suis grand-père de 3 beaux petits-enfants du nom de Marie-Ève 6 ans, Maxime 4 ans et Martin 2 ans.

Après mes études primaires faites à l'école no 7 située sur la route Lévis-Jackman, finissant en 9ème année, on m'inscrit au Collège Sacré-Coeur de Beauceville pour un cours en agriculture d'une durée de 2 ans. Après ma graduation comme agriculteur, je suis retourné sur la ferme de mon père comme cultivateur.

Après un essai de 6 mois, on s'aperçut vite que je n'étais pas fait pour cultiver la terre, et c'est là que je suis allé apprendre le métier de mécanicien chez Antonio Labbé de Vallée-Jonction, c'était dans l'automne 1945. J'y ai travaillé jusqu'en 1949. Après je suis parti pour Montréal m'engager comme mécanicien chez C.M.C. Retail Branch. Comme j'étais en amour et que je m'ennuyais beaucoup de ma blonde, je décidai d'ouvrir un garage à mon compte à Beauceville, ce que je fis le 8 décembre 1950. En 1953, je fermais Beauceville pour venir m'installer à Saint-Joseph comme garagiste et vendeur d'automobiles jusqu'en 1966. En 1967 après un accident je subis une opération dans le genou ce qui m'a permis de faire ma 10ème année à l'école Lacroix de Saint-Georges de Beauce. Et c'est en 1969 après avoir été propriétaire de St-Joseph Moto Sport Inc. que je fondais Manufacture Frameco Ltée que j'opère depuis, à titre de président directeur général.

Voilà un petit bout de ma vie et c'est avec plaisir que ma famille et moi nous unissons pour féliciter et remercier les organisateurs des fêtes du 250e anniversaire de notre paroisse de Saint-Joseph de Beauce et aussi les responsables qui ont eu l'idée merveilleuse de ce fameux album souvenir.

Par cette même occasion, je voudrais rendre un chaleureux hommage à nos ancêtres qui se sont implantés dans ce beau coin de pays qu'est la Beauce et surtout notre belle paroisse qui est Ville Saint-Joseph de Beauce.

Famille Fernand Cloutier

## Saint-Joseph-de-Beauce

# famille HERMANN CLOUTIER



Angéline Poulin et Louis-Philippe Cloutier  
mariés le 8 septembre 1926

Né à St-Joseph-de-Beauce le 21 avril 1932, je suis le fils de Angéline Poulin et de Louis-Philippe Cloutier, 3ième enfant d'une famille de 9. En juin 1955, j'épouse Ghislaine, fille d'Albertine Giguère et d'Oscar Gagnon de Saint-Joseph.

Trois enfants couronnent notre union. Mario, l'aîné, voit le jour le 25 mai 1956. Il épouse Anne Bernard le 14 juillet 1979. Deux charmantes fillettes, Héliène et Julie, naissent en 1982 et 1985.

Normand est né le 10 mars 1959 et Nathalie le 30 août 1967. Je fais mes études à l'école du rang que je quitte à l'âge de 14 ans pour travailler sur la ferme de mon père ainsi que dans un moulin de sciage à proximité de la demeure familiale.

À 17 ans, je suis employé par M. Darie Vachon qui opère un magasin de machines agricoles, de meubles et d'appareils électriques. J'acquies ce commerce en 1952 en société avec mon beau frère. En 1963, j'en deviens l'unique propriétaire et je le dirige avec la collaboration de mon épouse et de 2 employés jusqu'en 1977. C'est en 1972 que je mets sur pied une autre entreprise "Les Habitations Techniques H. C. Ltée" (Habitec 2000). En 1977, la Compagnie agrandit son patrimoine en achetant "Maisons Mobiles Beauce Ltée". Cette même année, je m'adjoins l'aide de mon fils Mario qui me seconde depuis ce temps. En 1984, Normand, ayant terminé ses études, vient se joindre à nous, apportant sa précieuse collaboration.

Quant à ma fille Nathalie, elle est actuellement étudiante à l'Université Laval.



Habitec 2000



Maisons Mobiles Beauce



Ghislaine Gagnon et Hermann Cloutier mariés le 25 juin 1955.

Après avoir oeuvré dans différents organismes bénévoles de ma paroisse, je suis élu au poste de maire de Ville Saint-Joseph-de-Beauce lors du scrutin du 2 novembre 1986.

La famille Cloutier rend hommage à ses Ancêtres et est heureuse de s'associer au 250e de Saint-Joseph.



Mario, Nathalie, Normand, Anne, Hermann, Ghislaine,  
Julie et Héliène



Magasin après l'agrandissement en 1964

## Saint-Joseph-de-Beauce

# famille GUY et CLAUDETTE CLOUTIER

---



4 générations: Joseph Cloutier (92 ans 6 mois) Louis-Philippe (61 ans)  
Guy (29 ans) Harold (6 ans) . Le cocher Ernest Bourret  
Photo prise le 19-09-1965

Guy Cloutier, né à St-Joseph en janvier 1935, cinquième d'une famille de 9 enfants, fils de Louis-Philippe Cloutier et d'Angeline Poulin, époux de Claudette Bourret, fille d'Antonio Bourret et de Jeannette Doyon. De cette union naquirent deux fils: Harold, époux d'Anne Roy et Marco, demeurant tous à St-Joseph.



Avant: Mme Cloutier (Claudette Bourret), Anne Roy et Harold  
Arrière: Guy et Marco



La famille Guy Cloutier est heureuse de souhaiter franc succès au 250e anniversaire

---

## *Saint-Joseph-de-Beauce*

---

# famille LÉON et PIERRETTE CLOUTIER



Hommage  
à nos  
ancêtres



Nahum Cloutier né le 10 avril 1906, fils de Ferdina Cloutier et de Vitaline Boulet, épousa le 1er janvier 1929 Alice Cloutier née le 13 avril 1912, fille de Joseph Cloutier et de Poméla Pouliot.



Ernest Cloutier né le 6 juillet 1890 fils de Joseph Cloutier et de Georgiana Dulac, épousa le 9 septembre 1913 Angéline Côté née le 27 avril 1893, fille de Charles Côté et de Exélire Roy.

Léon et Pierrette Cloutier, mariés le 4 juin 1955 à Beauceville et résidents de St-Joseph depuis cette même année. De cette union naquirent 4 enfants et à ce jour 5 petits enfants font leur bonheur. Léon Cloutier et Pierrette Cloutier sont propriétaires d'une flotte d'autobus scolaires et de grande route, depuis 30 ans.



Résidence de M. Mme Léon Cloutier  
située au 1080 avenue du Palais à St-Joseph-de-Beauce.



Les 4 enfants: Steeve (27 août 1963), Marie (23 octobre 1960) mariée le 30 juin 1984 à Diane Durancetu, Dany (17 juillet 1957) mariée le 30 juin 1978 à Gaétan Jacques, Nancy (13 mai 1956) mariée le 12 juin 1976 à Jacques Poitras.

Les 5 petits-enfants: Emmanuelle Poitras (1er août 1978), Frédéric Poitras (30 janvier 1980), Jovan Jacques (21 août 1980), Noémie Jacques (4 janvier 1983) et Maxima Jacques (13 août 1985).



## Saint-Joseph-de-Beauce



# famille GILBERT CORRIVEAU



Charles Corriveau et Emma Blanchet, grands-parents paternels.



Joseph Goulet et Elmire Métivier, grands-parents maternels.



Gilbert Corriveau.



Laurence Goulet.



La maison des Corriveau



Arrière: Monique, Lise, Denise  
Avant: Anita, Andrée, Mme Laurence Corriveau, Roger

Le 1er juillet 1950, en l'église de St-Joseph fut célébré le mariage de Gilbert Corriveau, fils de Charles Corriveau et de Emma Blanchet, à Laurence Goulet, fille de Joseph Goulet et de Elmire Métivier.

Le couple s'établit à Ste-Marie jusqu'en 1954 puis déménage à St-Joseph dans une maison située sur l'avenue du Palais. En 1960, il achète de M. Paul-Emile Vachon la maison située sur la rue des Récollets.

De cette union six enfants sont nés: Lise, Monique, Roger, Anita, Andrée et Denise, auxquels s'ajoutent 8 petits-enfants: Mélanie et Héloïse (Lise), Francis, Anne-Marie et Caroline (Monique), Marie-Claude et Audrey (Anita), Simon (Denise).

Suite au décès de notre père le 20 octobre 1979, maman choisit de demeurer dans la maison.

A l'occasion de ce 250e de notre paroisse, souhaitons bonne chance et longue vie à notre famille.

## *Saint-Joseph-de-Beauce*

# famille ADRIEN CÔTÉ et GISÈLE GIGUÈRE

---



C  
G



Parents paternels: Fortunat Côté  
et M.-Louise Couture

Parents maternels: J.-Thomas Giguère  
et Alexina Vachon



La famille au complet, lors du mariage de Caroline, le 30 août 1986  
De gauche à droite: Etienne, Frédéric, Élisabeth, la maman, Gisèle Giguère, la mariée, le papa, Adrien  
Côté, Nathalie, Daniel, David et Sébastien.



Frédéric marié à  
Lucie Demers en 1984.



Nathalie mariée à  
Jean Hébert  
en 1986



Caroline mariée à Michel  
Côté en 1986.



---

## *Saint-Joseph-de-Beauce*

# famille GÉDÉON DOYON



Thomas Doyon et Agnès Létourneau.



Gédéon Doyon et Ernestine Paré.

Parmi les plus anciennes familles de St-Joseph, on compte celle des "Doyon". En effet, le premier Doyon arrivé au Canada s'appelait Jean, lequel s'établit à Château-Richer en 1644. Ce fut son arrière-petit-fils portant le même nom qui s'installa possiblement le premier à St-Joseph. Les registres paroissiaux mentionnent son mariage à Marguerite Vachon en 1747.

De Jean est né Joseph et de Joseph est né Jean, père de Thomas Doyon né le 9 septembre 1850 et marié le 18 juin 1873 à Agnès Létourneau. De ce mariage sont nés 14 enfants; Gédéon, 6e de cette famille, né le 12 décembre 1885 et marié le 10 octobre 1916 à Ernestine Paré, hérita de la ferme paternelle. Onze (11) garçons et cinq (5) filles sont nés de cette union, ce sont: Fernand, Floran, Gérard, Hermel, Arthémise, Laurent, Louis, Emilien, Paul-Henri (décédé), Angéline, Jean-Thomas, Thérèse, Madeleine (décédée à 4 mois), Laurier, Gilbert et Gilberthe.

On compte aussi dans cette grande famille 36 petits-enfants et 28 arrière-petits-enfants.

Puissent les célébrations du 250e rappeler à notre mémoire les valeurs de courage et de foi dont ont fait preuve ces valeureux pionniers.



1ère rangée: Gilberthe, Louis, Floran, Ernestine Paré, Fernand, Arthémise et Angéline. 2ième rangée: Madeleine Poirier, Laurent, Jeannine Filion, Rollande Lessard, Raymonde Vachon, Gérard, Carmen Poulin, Clermont Lessard et Laurier. 3ième rangée: en médaillon Paul-Henri, Antoinette Poulin, Emilien, Irène Vachon, Hermel, Louise Doyon, Jean-Thomas, Lucille Morin, Gilbert, Thérèse et Daniel Giguère.

## *Saint-Joseph-de-Beauce*

# famille FERNAND DOYON



Raymonde et Fernand  
30 octobre 1948



Wendy Mac-Kéown  
et Bertrand 30 mai 1977



Michel et Louise Boily  
28 juillet 1977



Andrée fille de Michel  
5 ans



Alexis fils de Bertrand  
2 ans



Mia-Clair fille de Bertrand  
3 mois



Résidence actuelle

1<sup>er</sup>: Jean Doyon, fils de Jacques Doyon et de Françoise Couturier, né en France, pays d'Aunis en 1619, marié à Marthe Gagnon, mort en 1664 à Château-Richer.

2<sup>e</sup>: Antoine Doyon marié à Françoise Cloutier en 1686 à Château-Richer.

3<sup>e</sup>: Jean Doyon marié à Françoise Gagnon à Lévis.

4<sup>e</sup>: Jean Doyon marié à Marguerite Vachon en 1747 à St-Joseph, en secondes noces à Salomé Lagueux en 1758.

5<sup>e</sup>: Joseph Doyon marié à Marie Paré en 1788 à St-Joseph-de-Beauce.

6<sup>e</sup>: Jean Doyon marié à Théotiste Vachon en 1827 à St-Joseph-de-Beauce.

7<sup>e</sup>: Thomas Doyon marié à Agnès Létourneau en 1873 à St-Joseph-de-Beauce, maire de 1897 à 1904.

8<sup>e</sup>: Cédéon Doyon marié à Ernestine Paré en 1916 à St-Joseph-de-Beauce, maire de 1933 à 1934.

9<sup>e</sup>: Fernand Doyon marié à Raymonde Vachon en 1948 à St-Joseph-de-Beauce, maire de 1957 à 1961.

10<sup>e</sup>: Bertrand Doyon marié à Wendy Mac-Kéown à Québec en 1977. 10<sup>e</sup>: Michel Doyon marié à Louise Boily à St-Joseph-de-Beauce en 1977.

11<sup>e</sup>: Alexis Doyon né le 15 décembre 1984. 11<sup>e</sup>: Mia-Clair Doyon née le 25 septembre 1986. 11<sup>e</sup>: Andrée Doyon née le 1<sup>er</sup> août 1981.

La famille Fernand Doyon est heureuse de rendre hommage à ses ancêtres.

## Saint-Joseph-de-Beauce

# famille JEAN-LOUIS et LOUISE DOYON



Jean-Baptiste et Théotiste  
Vachon,  
12-02-1827



Louis et Sylvie Lagueux,  
12-01-1858



Wilfrid "Petit"  
et Marie-Anne Lessard,  
01-07-1902



Wilfrid et Fernande Poulin,  
27-01-1936



Louise  
16-03-1943



Jean-Louis  
01-04-1942

Sept générations se succèdent sur la ferme ancestrale de la famille Doyon. En effet, Joseph Doyon et Marie Paré prirent possession de la ferme le 11 janvier 1792 à la suite d'un échange avec Augustin Jacques. Ils la transmirent à leur fils Jean-Baptiste (Théotiste Vachon) le 7 août 1825. Jean-Baptiste à son tour céda sa place à Louis et Sylvie Lagueux le 4 juin 1858.

Et ça continue. Le 27 décembre 1906, Wilfrid "Petit" époux de Marie-Anne Lessard, succède à Louis. Par la suite, son fils Wilfrid et son épouse Fernande Poulin reprirent la ferme le 13 janvier 1936 et en furent propriétaires jusqu'en 1969.

Le 10 août 1963, leur fils Jean-Louis épouse Louise Lessard fille de "grand" Louis Lessard et de Rose-Aimé Jacques. Quelques années passent: le 7 mars 1969, le couple Doyon acquiert la ferme à son tour et l'exploite depuis, appuyé de sa famille qui compte 4 enfants: Paul, 22 ans, agriculteur, Josée, 19 ans, étudiante en assistance sociale, Éric, 14 ans et Caroline 8 ans.

La famille Doyon est heureuse de rendre hommage à tous ses ancêtres, pionniers et bâtisseurs, qui par leur travail ardu et leur courage ont su implanter dans le coeur de leurs successeurs, cet attachement profond à la terre et cette volonté de poursuivre l'oeuvre entreprise par eux, il y a 250 ans.



Josée  
04-01-1968



Éric  
18-07-1972



Caroline  
16-10-1978



Paul  
26-05-1964



Élise  
15-05-1967

Les années passent et la roue des générations ne s'arrête pas puisque la relève est déjà assurée par Paul qui a épousé Elise Jacques, fille de Normand Jacques, le 20 septembre 1986. Le couple demeure présentement dans la maison centenaire de la famille Doyon.



La ferme en octobre 1982

## Saint-Joseph-de-Beauce

# famille WILFRID DOYON



Wilfrid et Fernande.  
Noce d'or 1986



Adelville Poulin



Marie Fortin



Famille Wilfrid (Petit): Mary, Wilfrid, Léonce,  
Jeanne, Anne-Marie, Mariette, Émémentienne,  
Jacqueline (décédée)

Wilfrid, troisième d'une famille de dix enfants, est né à St-Joseph le 23 octobre 1908. Il est le fils de Wilfrid "Petit" Doyon et de Marie-Anne Lessard.

Le 27 janvier 1936 il épousa Fernande Poulin fille d'Adelville Poulin et de Marie Fortin. Orpheline en bas âge, elle fut accueillie par Auguste Poulin et

Anna Cliche, oncle et tante où elle demeura jusqu'à son mariage.

De cette union sont nés 13 enfants, 31 petits-enfants et 3 arrière-petits enfants: Rose-Hélène décédée le 23 août 1955 à l'âge de 18 ans, Rita (25-06-1938), Thérèse (09-09-1939), Patricia (17-03-1941), Jean-Louis (01-04-1942), Suzanne (11-10-1943), Robert (09-01-1945), Gaétan (07-02-1946), Antonio (17-04-1947), Christiane (30-01-1950), Mario (03-04-1951), Laurent (05-09-1952) et Raymond (31-08-1955).

La famille vécut sur la ferme ancestrale jusqu'en 1969. Wilfrid, tout en étant agriculteur, fut secrétaire municipal de 1939 à 1949. Par la suite, ils s'installèrent au village sur la rue de la Gorgendière. Après une année de relâche, Wilfrid innova à St-Joseph et devint le 1er secrétaire laïc de la fabrique de 1970 à 1977.

A travers toutes ses occupations, il trouva place pour le bénévolat: président de l'ACJC 1934-35, membre de la ligue du Sacré-Coeur, dont il fut président pendant 12 ans, président de l'Age d'or de 1980 à 1983 et c'est d'ailleurs sous son mandat que fut inaugurée la salle actuelle de l'Age d'Or.

Tandis que Wilfrid oeuvrait dans ce domaine, Fernande continuait son travail fort apprécié de mère dévouée.

Après une vie si bien remplie, le couple Doyon jouit d'une retraite bien méritée et par leur exemple ils ont légué à leurs descendants un sens profond des traditions



Mario, Antonio, Gaétan, Christiane, Jean-Louis, Patricia,  
Robert, Rita, Wilfrid et Fernande, Thérèse, Raymond, Suzanne,  
Laurent, (en médaillon Rose-Hélène)



Ferme où vécutent les familles Doyon



Résidence actuelle 1986

## Saint-Joseph-de-Beauce



# famille WILFRID DOYON (suite)



Rita et Georges - Clément Mercier  
Sébastien  
16-09-1972



Thérèse et Patrice Jacques  
Mario, Marjolaine, Sylvie  
02-07-1960



Patricia et Roscel Boivin  
Gino, Régis, Stéphane  
02-07-1960



Jean-Louis et Louise Lessard  
Caroline, Josée, Eric, Paul  
10-08-1963



Suzanne et Gaétan Lessard  
Dorothée, Judith, Sophia  
03-07-1965



Robert et Francine Lessard  
Valérie, David, Jérôme  
03-09-1966



Gaétan et Diane Lessard  
Patrick, Frédéric, Isabelle, Francis  
04-07-1970



Antonio et Jeanne-d'Arc Duquette  
Katy, Carole, Marie-Pier, Claudie,  
Josianne, Ginette  
27-11-1971



Mario et Linda Cliche  
Carl, Alexandre  
17-07-1976



Laurent et Henriette Nadeau  
08-08-1987



Christiane



Raymond et Linda Boily  
Philippe, Jessica  
29-12-1979

*Saint-Joseph-de-Beauce*

# famille JEAN-THOMAS DOYON



Johnny Doyon et Aurélie Cliche  
20-10-1897



Antoinette Cloutier  
décédée 07-1930



Résidence familiale construite en 1930



Irenée Lessard et Marie Nadeau  
28-06-1904



Charlotte Doyon

Jean-Thomas Doyon, décédé le 10 février 1984, est issu de deux des plus anciennes familles de la Beauce, il était, avec raison, fier de ses origines et prêt à servir ses concitoyens. C'était un cultivateur progressif, il transforma la terre héritée de son père qui était presque en friche parce que abandonnée, en ferme modèle. Il ne ménagera pas ses heures de travail, mais ce fut une réussite.



Jean-Thomas Doyon  
Laurence Lessard

Jean-Thomas, fils de Johnny Doyon et de Aurélie Cliche, épouse en premières noces Antoinette Cloutier le 22 mai 1926. De ce mariage naît une fille, Charlotte qui le 23 octobre 1950 se marie à Martin Maheu de St-Isidore. Malheureusement cette dernière décède le 30 décembre 1955 à l'âge de 25 ans.

Le 6 novembre 1935 Jean-Thomas épouse en secondes noces Laurence Lessard, fille de Irenée Lessard et de Marie Nadeau. De ce mariage naissent 4 enfants, Marie-Paule mariée à Serge Brochu le 18 juillet 1981 demeurant à Beauceville, Denise mariée à Marcel Paquet le 28 décembre 1974 demeurant à Cap-Rouge, Jean-Léon marié à Denise Cliche le 23 juin 1973 demeurant à St-Joseph. Ce dernier est l'actuel propriétaire de la terre paternelle. Clément, marié à Véronique Pelletier, le 12 août 1972 demeurant à Gatineau.

Jean-Thomas oeuvre comme maire de St-Joseph des Érables de 1965 à 1967 et s'occupe de politique tant fédérale que provinciale et municipale. Par son travail acharné, il a réussi à obtenir le relevé de la route du pont; il était tenace dans ses idées, et n'hésitait pas à faire valoir son point de vue tant verbalement que par des écrits dans les journaux.

Étant doué d'une bonne mémoire et s'intéressant de près à la généalogie, il pouvait nous dénichier avec facilité les parentés si compliquées de la Beauce.

Laurence origine elle aussi d'une famille bien connue de St-Joseph, puisque son père, Irenée Lessard fut maire de la paroisse de St-Joseph de 1925 à 1929 et maître de chapelle durant 35 ans, bel exemple de fidélité à son Église. Épouse attentive et mère dévouée, elle seconda son époux dans les travaux de la ferme si ardues à cette époque.

Elle jouit présentement d'une retraite bien méritée et est heureuse, en union avec les siens, de rendre hommage à ses valeureux ancêtres.



Clément, Denise, Jean-Thomas,  
Marie-Paule, Laurence, Jean-Léon



Frédéric (10 ans) et Keven (8 ans)  
(Clément)



Dominique (11 ans)  
(Jean-Léon)

## Saint-Joseph-de-Beauce

# famille MADELEINE CLICHE et MARCEL DOYON



Napoléon Doyon et Anne-Marie Jacques mariés le 17 février 1909

250  
ans



Marcel Doyon, Madeleine Cliche et leur fille Carmen



Famille Nap. Doyon: Louis, Jeannette, Jean, Léo, Marcel, Marie-Stella et Paul-Émile



Ferme appartenant à Marcel Doyon fils de Napoléon, depuis son mariage en 1942

H  
O  
m  
m  
a  
g  
e  
à



Famille Jean-Thomas Cliche: avant: Lucien, Hercule, Jean-Thomas, Claudette, Angéline, Jacques, Rita et Huguette; arrière: Jean-Louis, Fernand, Jos., Madeleine, Carmen, Rollande et Ghislaine.

## *Saint-Joseph-de-Beauce*

# famille GÉDÉON DROUIN



Adélarde Drouin et son épouse

Adélarde Drouin, né à St-Joseph, décédé le 19 mars 1979 (95 ans), époux de Victoria Pomerleau, née à Frampton, décédée le 2 décembre 1950 (69 ans).

Leurs enfants: Charles, décédé, Héléodore, Émérilda, Marie-Jeanne, décédée, Gédéon, Louis-Philippe, Simone, Hélène, Daniel, Germaine et Linière, décédé.



Gédéon Drouin et son épouse.

Gédéon Drouin, né à St-Joseph le 29 février 1912, épouse le 14 juillet 1940 Émilie Sévigny, née à St-Joseph le 18 juillet 1912. Le mariage fut célébré le dimanche soir à 10 heures par une permission spéciale accordée par l'Évêque pour obtenir exemption à la guerre.



Alfred Sévigny et son épouse.

Alfred Sévigny (1er laitier à St-Joseph), né au Rhode Island le 3 avril 1873, décédé le 11 juillet 1944, épouse Élise Giguère, née à Sts-Anges le 10 juin 1873, décédée le 26 mars 1956. Leurs enfants: Diana, décédée, William, décédé, Alfred, décédé, Philibert, décédé, Euclide, décédé, Ovila, décédé, Joseph, Émilie et Maria.



Élise s'en est allée aux États-Unis pour trouver de l'emploi et y rencontra son futur époux Alfred. Ce dernier, après un certain temps veut connaître ses beaux-parents. Ils viennent donc passer un hiver aux Saints-Anges et décident de s'y installer définitivement; mais Alfred ne connaissant rien aux rudiments de la terre devient l'élève informel de son épouse Élise.



PATRICIA: Jacques Tardif, Johanne, Pascal CHARLOTTE: Gaétan Giroux, Ken, Mylène, Kevin CLAIRE: Gaétan Caron, Christian, Patricia. LUCE: Mario Poulin, Israël GINETTE: Michel Lavallière, France, Eric MARTIAL: Gaétane Boivin, Carl ALAIN: Martine Giguère, Steven

## famille LINIÈRE DROUIN et JEANNINE CLOUTIER

---



Linière au violon.



1re rg: Micheline, Chantale, Jeannine, Pierrette, Louiselle.  
2e rg: Jean-Marie, Pierre, Richard, Guy.



Marie-Michelle (Pierre), Gabrielle et Geneviève (Pierrette),  
Marie-Lou et Philippe (Guy), Ariane (Pierre), en médaillon  
Valérie (Louiselle) et le chien Rodolf.

Les Drouin ont été une famille essentiellement rurale, alors, depuis cinq générations ses membres ont tiré leurs revenus de l'exploitation agricole dans la Grande-Montagne

Pierre Drouin a acquis en 1977 "le vieux bien" de son père Linière qui lui-même en 1950 poursuivait l'oeuvre de son père Adélar. Depuis 1979 s'est ajoutée à la terre des Drouin, l'exploitation porcine de Jean-Marie.

De l'union de Linière et Jeannine Cloutier en 1943, sont nés onze enfants dont huit survivent. La famille s'est enrichie jusqu'à maintenant de sept petits-enfants.

La famille s'est toujours caractérisée par son goût pour la musique. Tous se souviendront particulièrement de Linière et son "violon".



Propriétaire actuel de la terre et d'une ferme laitière:  
Pierre Drouin et Lucie Routhier,  
adjacente à la propriété,  
la ferme porcine de Jean-Marie Drouin et Doris Fortin.

---

## *Saint-Joseph-de-Beauce*



# famille LOUIS-PHILIPPE DROUIN



Louis-Philippe Drouin et Marie-Jeanne Cloutier



Louis-Philippe et Marie-Jeanne  
à la retraite.



La maison



Famille Louis-Philippe Drouin: en avant: Jean-Marc, les jubilaires Louis-Philippe et Marie-Jeanne, Marie; en arrière, Lucette, Henri-Louis Pierre-Anne, Roger, Ludger, Benoit, Thérèse, Julien, Simon, Jeannot et Louisiane.



La grange



Chantier-Cheval  
Marcel Doyon  
et Louis-Philippe (à droite).

C'est en 1935 que j'achetais la ferme de M. Oscar Gagnon. En 1936, j'ai bâti une nouvelle grange. Un an après en 1937, je me mariais à Marie-Jeanne Cloutier, fille de Georgianna Cloutier et d'Adélarde Cloutier, cultivateur de St-Odilon. Et moi, Louis-Philippe, je suis le fils de Victoria Pomerleau et d'Adélarde Drouin, cultivateur de la Grande-Montagne.

Ce n'était pas toujours la belle vie. Je partais dans les chantiers et Marie-Jeanne restait avec les enfants et la besogne à l'étable.

Nous avons 13 enfants et la maison devenait petite. C'est en 1949 que j'ai construit une maison qui a été détruite par les flammes en 1982 et qui a été reconstruite la même année.

La relève était assurée, 8 garçons et 5 filles tous vivants.

Cultivant ma terre et travaillant à la voirie, puis ayant eu de gros accidents, je pensais à une retraite bien méritée.

C'est depuis 1974 que mon fils Simon exploite la ferme laitière et un an plus tard, il achète la ferme d'Edmond Tardif. En 1975, Simon épouse Marie Poulin, fille de Aurore Lessard et de Georges Poulin fermier de St-Odilon. Et les années passent. Depuis 3 enfants sont nés de cette union: Nathalie, Isabelle et Mario.

Espérons que la relève soit assurée et se continuera de génération en génération



Famille Simon Drouin. Photo prise lors du mariage de notre nièce. En arrière: Marie Poulin, Guylaine, Simon; en avant: les jumelles Isabelle et Nathalie, Mario.

## Saint-Joseph-de-Beauce



# famille AURÈLE DULAC



Thomas Dulac et Alexandrine Drouin



Mariage Aurèle et Émilienne



François Allaire  
et Marguerite Turgeon  
mariés le 15-11-1910

L'ancêtre Charles, marié à Ursule Poulin le 18-01-1825. Jean marié à Émilie Bolduc le 14-09-1863 et à Anaisse Champagne le 18-05-1881. Thomas marié à Alexandrine Drouin le 08-02-1904. Aurèle marié à Émilienne Allaire de Frampton le 21-08-1943.-4e génération sur la ferme: Jean-Marc marié à Denise Couture le 01-08-1982.

De l'union d'Aurèle et Émilienne sont nés 6 enfants et 11 petits-enfants:

1- Claudette née le 10-06-1944, mariée à Germain Trottier. Enfants: Isabelle née le 16-05-1972 et Vincent né le 17-06-1975.

2- Claude né le 05-03-1946, marié à Diane Roy. Enfants: Geneviève née le 02-06-1978 et Mélanie née le 27-12-1981.

3- Nicole née le 20-07-1947. Enfants: Claudette née le 12-05-1969 et Roy né le 20-09-1976.

4- Claire née le 28-08-1948.

5- Francyne née le 26-09-1949, mariée à Louis Dionne. Enfants: Natasha née le 07-01-1970, Jean-François né le 10-03-1973 et Antoine né le 11-01-1982.

6- Jean-Marc né le 10-03-1951 marié à Denise Couture. Enfants: Marie-Ève née le 24-11-1983 et Alexandre né le 16-12-1985.



Famille Aurèle Dulac



La ferme ancestrale



La maison paternelle

## *Saint-Joseph-de-Beauce*

# famille JOSEPH FAUCHER



Alfred Faucher et Maria Tardif  
mariés le 20-05-1907 (15 enfants)

Joseph Faucher, né le 01-01-1911, fils d'Alfred et Maria Tardif, a épousé Albertine Chabot, née le 12-06-1912, fille de Joseph et Delphine Parent, le 06-07-1932. De ce mariage naquirent 6 enfants: Blaise, décédé en janvier 1981. Ghislaine, mariée à Roger Roy (Christian et Shirley). Lauréanne, mariée à Guimond Doyon (Jocelyne). Yves, marié à Marielle Laperrière (Johanna, Judith, Jean-Yves et Jacinthe). Hercule, marié à Francine Nadeau (Marina, Anika, Nicolas et Mélissa). Gaétan.

Cette famille est arrivée à St-Joseph, venant de St-Zacharie, en mai 1934. Le père a exercé le métier de mécanicien de machines fixes pendant 38 ans et ensuite, 5 ans de maintenance à la manufacture Angelica Whiteware. Ils ont fêté leurs noces d'or en juillet 1982 en compagnie de cinq de leurs enfants et de onze petits-enfants.

## UNE PIERRE D'ANGLE DE L'HISTOIRE DE ST-JOSEPH

Résidence de style canadien qui date environ des années 1797. Elle est bâtie "pièces sur pièces" et surmontée d'une cheminée en pierre des champs, mesurant à sa base 5 pieds sur 8 pieds. On retrouve encore à l'intérieur de la résidence des murs de crépi, finition très à la mode à l'époque de la construction.



Résidence ancestrale



Joseph Chabot et Delphine Parent  
mariés le 8-09-1896



De g. à d.: Yves, Ghislaine, Gaétan, Lauréanne, Mme Albertine Chabot (décédée) M. Joseph Faucher et Hercule.  
En médaillon: Blaise, décédé le 18-01-1981

Ce n'est d'ailleurs que depuis une vingtaine d'années que l'on a recouvert ses murs extérieurs d'un papier-brique qui cache les planches chaulées, larges de 12 pouces. On peut y voir encore au sous-sol des poutres de 8 pouces équarries à la hache.

Il faut préciser qu'à ses origines, la façade de la maison donnait sur la rivière qui était alors le moyen de communication et de transport par excellence. Bordée par le "Chemin du Roi" et sise au coeur de la Seigneurie de la Gorgendière, cette somptueuse résidence s'est gardée en excellente forme tel qu'en témoignent son toit et ses arcades. Il faut dire que ses propriétaires se sont toujours enorgueillis de son caractère de véracité et d'authenticité propre aux Beaucerons. On raconte que le général Arnold y aurait séjourné lors de la prise de Québec.

C'est le 30 juin 1944 que M. Joseph Faucher, propriétaire actuel, en a fait l'acquisition.

## Saint-Joseph-de-Beauce

# famille AIMÉ et MADELEINE GAGNÉ



Aimé Gagné



Madeleine Bélanger



Enfants Aimé Gagné: arrière: Marc, Gilberte, Georges, Andrée. Avant: Charlotte, Françoise, Simon.

L'ancêtre Louis Gagné est parti de chez son père Louis, aujourd'hui la terre de Jacques Gagné, pour s'installer sur son lot de St-Frédéric. Il céda cette terre à son fils Louis, qui à son tour la transmit à son fils Richard. De celui-ci à son fils Georges, qui à son tour la donna à Gustave, son fils. Celui-ci l'occupe encore. Aimé Gagné est le frère de Gustave. Il est venu s'établir à St-Joseph en 1931. Il se maria à Madeleine Bélanger, fille de Philias Bélanger et Philomène Vachon, le 25 juillet 1938. Ils eurent sept (7) enfants. Aimé Gagné est connu pour son travail d'ébéniste qu'il pratique depuis 1946.

Voici les enfants d'Aimé et de Madeleine:

- \* Marc: Docteur en lettres, professeur à l'Université Laval, marié à Monique Poulin de Ste-Foy. Leurs enfants: Richard, Marie-Ève et Arianne.
- \* Charlotte: Mariée à Jacques Vachon de Ste-Foy, Docteur en Sciences Sociales, professeur à l'Université Laval. Leurs enfants: Pierre, Frédéric et Isabelle.
- \* Georges: Ébéniste, marié à Claudette Cliche de St-Joseph. Leurs enfants: André et Daniel.
- \* Françoise: Psychologue. Demeure à Québec.
- \* Gilberte: mariée à Michel Côté, de Plantagenet, Ontario. Leurs enfants: Catherine, Nicolas, David et Élise.
- \* Andrée: mariée à Aurèle Mercier de Ste-Marie. Leurs enfants: Stéphanie et Jean-Philippe
- \* Simon: orienteur, demeure à Montréal.



Maison construite en 1878.

## Historique de la maison d'Aimé Gagné

Cette maison a été construite en 1878 par Joseph Lagueux, pour son frère Pierre. Ce dernier la vendit à un certain Monsieur Dallaire, qui l'échangea avec M. Philias Bélanger en 1901. Depuis lors, elle resta entre les mains des Bélanger, jusqu'à la mort de Madeleine en 1977. Par la suite elle fut propriété de son époux, Aimé Gagné, qui l'occupe toujours.

# famille CLÉMENT GAGNÉ et ROLLANDE LAMBERT



Clément et Rollande,  
mariage 8 juin 1954.



Joseph Gagné et Vitaline Lessard.



Siméon Gagné et Émérilda Gagné.



Clément et Rollande 1987



Debout: Roger, Mario, Ginette et Martine. Assis: Lise, Françoise, Clément, Rollande, Gaétane et Raymonde



3 dernières générations:  
Clément, Roger  
et Sylvie Gagné

Joseph , premier Gagné à s'établir sur cette ferme, était marié à Vitaline Lessard et demeurait à St-Odilon. Il a acheté cette ferme en 1902. De cette union naquirent deux enfants: Siméon et Marianne. En 1911, Siméon épouse Emérilda Gagné et de ce mariage sont nés 11 enfants: Marie-Rose, Antoinette, Ernest, Alfred, Madeleine (morte en bas âge), Madeleine, Carmelle, Yvette, Laurent, Réjeanne, Clément. Siméon devient propriétaire en 1936. En 1954, Clément épouse Rollande Lambert et devient le 3e propriétaire de la ferme en 1958. De cette union sont nés 8 enfants: Roger, Gaétane, Raymonde, Lise, Ginette, Francine, Martine et Mario. Aujourd'hui Clément et Rollande compte 13 petits enfants et 2 autres sont prévus pour 1987.

Nous sommes citoyens de St-Joseph et fiers de l'être.

Hommages à nos pionniers.



Ferme ancestrale

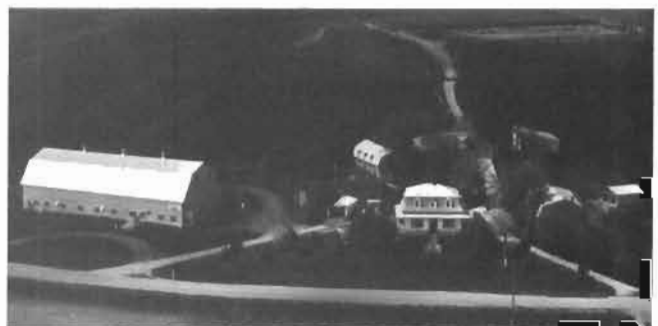

Ferme d'aujourd'hui

## Saint-Joseph-de-Beauce

# famille JACQUES GAGNÉ

La terre ancestrale des Gagné



Résidence de Jacques Gagné construite en l'année 1940.



La famille de Jacques Gagné et de Henriette Lessard 05-10-1957 (St-Jules): Danie, Diane, Pierre, Marie-Andrée, Lisa et Jacquelin.



Pierre Gagné et Manon Cloutier (St-Victor), le 25-05-83. Steeve et Audrey.



Arthur Gagné et Anne-Marie Jacques, 28-09-1931. Olivette, Jacques et Solange.



Arthur Gagné et Odélie Gilbert, 03-03-1924. Philippe, Raymond et Hervé.



Arthur Gagné et Alice Gilbert, 12-02-1923.



Arthur Gagné et Valéda Lessard, 19-09-1916. Joseph et Léo.



Évangéliste Gagné et Perpétue Poirier, 17-02-1890 (St-Frédéric). Valérie, Angéline, Arthur, Jean-Thomas et Marie-Ange.



Résidence des ancêtres Gagné construite en 1860. Cette terre des Gagné a été occupée de père en fils et ce depuis Louis Gagné, marié à Scolastique Lessard en 1758.



Olivier Gagné et Marie Bisson, 09-01-1844 (St-Joseph). Anastasie, Joseph, Vitaline, Philomène, Georges, Jean-Évangéliste, Marie et Lucie.

AUGUSTIN GAGNÉ et CHARLOTTE POULIN 21-10-1811, St-Joseph: Brigitte, Augustin, Olivier, Apoline, Georges, Vital, Bénoni, Jean, Rose-Délina. LOUIS GAGNÉ et MADELEINE MORENCY 09-02-1784, St-François: Louis, Marie-Anne, Augustin, Marguerite, Jean, Joseph, Alexis, Abraham, Madeleine, Barbe, Hélène. LOUIS GAGNÉ et SCOLASTIQUE LESSARD 24-10-1758, St-Joseph: Louis, Laurent, Hélène, Joseph. JOSEPH GAGNÉ et ELISABETH BOLDUC 17-04-1730, St-Joachim: Marie, Madeleine, Thérèse, Louis, Jean, Marie-Anne. OLIVIER GAGNÉ et ISABELLE LACHANCE 08-11-1679, Ste-Famille: Dominique, Jean-Baptiste, Joseph. LOUIS GAGNÉ et MARIE MICHEL 1638, France: Louis, Pierre.

## Saint-Joseph-de-Beauce

# famille GÉDÉON et ALFREDA GAGNON

---



Cédéon Gagnon et Alfréda Gilbert.



La ferme de Cédéon Gagnon

C'est le 3 août 1931 que Gédéon Gagnon et Alfréda Gilbert convoiaient en justes noces. Et c'est dans cette maison construite de ses mains que Gédéon accueillait sa nouvelle épouse. De cette union naquirent treize enfants. C'était là le début d'une belle et grande famille car de ces treize enfants découlèrent vingt-sept petits-enfants suivis de onze arrière-petits-enfants.

Pendant trente-cinq années, le vie des Gagnon s'est déroulée à la terre familiale pour se continuer en 1966 dans le centre de Saint-Joseph. La seule ombre au tableau fut le décès de l'ancêtre de la famille le 30 octobre 1976.



Mme Cédéon Gagnon et ses treize enfants:

Rangée du bas: Louis, Hélène. 2ième rangée: Fernande, Germaine, Mme Gagnon, Marie-Rose, Marie-Paule.  
3ième rangée: Noëlla, Maurice, Lucien, Daniel, Lionel, Madelaine et Liliane.

---

## *Saint-Joseph-de-Beauce*

---



# famille ÉMILE GAGNON

---



Jean Gagnon et Marie  
Veilleux, mariés le 8  
octobre 1844.



Joseph Gagnon et Edmée Tardif, mariés le 10 janvier 1899.



Famille Émile et Anne-Marie Grondin. Leurs enfants: Hortense, Joseph, Émilienne, François,  
Marguerite, Cérald, Adrien, Monique, Paul-Henri, Jeannine.



Maison ancestrale construite en 1875.

---

## *Saint-Joseph-de-Beauce*

---

# famille PAUL-HENRI et ANNETTE GAGNON



Émile Gagnon et Anne-Marie Grondin, mariés le 30 juin 1925.



Paul-Henri et Annette Croleau, mariés le 30 mai 1953.  
Leurs enfants: Richard, Marc, Roger, Maurice, Pierre, Gaston, Lucie et Marie-Claude.



Quatre générations: Émile, Paul-Henri, Roger et son fils Étienne.



Maison ancestrale rénovée. Construite en 1875 par Jean Gagnon



Cabane à sucre commerciale améliorée en 1970.

La ferme a été acquise par l'ancêtre de la 7<sup>ième</sup> génération, Jean Gagnon, aux environs de 1868. Il s'était marié à Marie-Anne Paré, à Ste-Anne de Beaupré. Cette terre est demeurée aux Gagnon, de père en fils, jusqu'à aujourd'hui. Jean-Louis, Louis, Jean, Joseph, Émile et Paul-Henri se sont succédé tour à tour. En 1953, lors de son mariage, Paul-Henri a acquis une ferme à St-Côme, mais quatre (4) ans plus tard, il décida d'acheter la ferme familiale afin qu'elle demeure dans la famille Gagnon. Il y a une partie des 200 arpents de la ferme qui fait partie d'une île. On l'appelle l'île Mainville. Elle tient son nom des deux moulins à écorcer le bois qui se trouvaient autrefois sur cette île. Depuis l'achat de la ferme, il y a eu plusieurs changements qui s'y sont effectués. La machinerie et les bâtisses, ainsi que la transformation à la cabane à sucre, devenue commerciale, en sont quelques-uns.

## Saint-Joseph-de-Beauce

# famille HUGUETTE et JOSEPH (Jos.) GAGNON

---



Émile Gagnon et Anne-Marie Grondin (décédée le 18 octobre 1976), mariés le 30 juin 1925 (11 enfants)



Amédée Pouliot (1894-1961) et Marie-Anna Paré (1901-1981), mariés le 19 août 1919 (11 enfants).



Joseph (Jos.) Gagnon et Huguette Pouliot, mariés le 30 août 1958. Leurs enfants: Alain, Danielle, France, Julie, Yvan.



Danielle Gagnon (18 mai 1961) et Roger Roy (10 avril 1960). Mariés le 19 septembre 1981. Leurs enfants: Olivier (19 mars 1985), Caroline (10 août 1983).



Benoît Champagne (14 juin 1959) et France Gagnon (22 janvier 1963). Mariés le 19 juin 1982. Leur enfant: Stéphane (10 octobre 1984).



Alain né le 26 juillet 1959.



Julie née le 25 octobre 1967.



Meilleurs voeux à tous les résidents de notre paroisse de St-Joseph pour le 250e anniversaire.

---

## *Saint-Joseph-de-Beauce*

---

# famille TÉLESPHORE GAGNON



L'ancêtre Téléspore Gagnon natif de St-Joseph.



Son épouse Année Drouin native de St-Joseph.



Diana Gilbert, première épouse de Téléspore Jr.



Téléspore Jr Gagnon



Odélie Bisson, deuxième épouse de Téléspore Jr.

L'ancêtre Téléspore Gagnon et son épouse Année Drouin, sont tous les deux natifs de Saint-Joseph-de-Beauce. Son fils Téléspore Jr Gagnon et sa première épouse, Diana Gilbert, fille de Thomas et Imelda Gilbert, ont eu huit (8) enfants, dont deux (2) sont décédés en bas âge. Téléspore Jr a travaillé toute sa vie au Moulin J. L. Vachon & Fils de Saint-Joseph-de-Beauce. Son épouse Diana Gilbert est décédée en 1938, à l'âge de 36 ans. Téléspore Jr. se remaria avec Odélie Bisson de Saint-Odilon de Dorchester. Une fille naît de cette union, Charlotte. Téléspore Jr mourut à Saint-Joseph-de-Beauce, en 1947, à l'âge de 45 ans. Sa deuxième épouse Odélie Bisson lui suivit.

## ENFANTS DE TÉLESPHORE JR

Robert: marié à Emilienne Cayer. Leurs enfants: Yves, Diane, Jacques et Nicole. Demeurant à Magog.

Gemma: mariée à Donald Roy. Leurs enfants: Nicole, Denise, Alain, Jocelyn et Chantal. Demeurant à Danville.

Thérèse: Soeur Servante du Saint-Coeur-de-Marie, Beauport.



Thérèse, religieuse.



Colette, (décédée)



Charlotte.

Entrée en religion en 1949. Partie pour la France en 1979 et revenue en 1986. Demeurant maintenant à Québec.

Céline: Mariée à André Clément. Demeurant à Québec.

Fernando: Marié à Lise Gauthier. Leurs enfants: Sylvie et Réjean. Demeurant à Danville.

Colette: Mariée à Marcel Barabé. Décédés tous les deux. Leurs enfants: Pierre et Richard. Demeurant à Montréal.

Charlotte: Mariée à Jean Labbé. Leurs enfants: Marise et Sophie. Demeurant à Tring-Jonction.



Enfants de Téléspore Jr Gagnon: arrière: Fernando et Robert, avant: Céline, Gemma et Thérèse.

## Saint-Joseph-de-Beauce

# famille GEORGES GARNEAU et ses descendants



Georges et Angéline  
Cliche



Georges (fils) apenteur  
et Cécile Lessard



Bernard  
et Suzanne Beaudin



Georges (père) sellier  
à la porte de sa boutique



3 générations: Bernard, Georges et Georges



Micheline, fille de Bernard et  
Suzanne

Georges Garneau, fils de Isaïe Garneau et de Délina Lambert, est né le 24 juillet 1854 à Ste-Julie (aujourd'hui Laurierville), comté de Lotbinière et est décédé le 28 décembre 1943, à 89 ans et 5 mois.

Il s'est établi à St-Joseph de Beauce vers 1872, comme sellier, après avoir appris son métier, chez un maître-sellier de la Côte du Passage à Lévis, qui aussi, le logeait, le nourrissait, le lavait et le raccommoiait convenablement et lui donnait 50 cents par mois pour ses petites dépenses, le tout tel que stipulé dans un brevet d'apprentissage passé devant notaire. Ses 5 frères et ses 3 sœurs ont tous émigré aux États-Unis. Il s'est marié en premières noces avec Victorine Bergeron, fille du capitaine Charles Bergeron de Ste-Croix de Lotbinière, le 26 septembre 1877. Sa femme et son enfant sont décédés lors de la naissance de ce dernier les 24 et 23 novembre 1878.

Il s'est remarié avec Angéline Cliche, fille de Vital Cliche et de Sophie Lessard en février 1880. De cette union sont nés 13 enfants dont 7 moururent à très bas âge: Laura, Joséphine, Georges, Mariette, Joseph, Antonia, Antoinette et 6 autres survécurent: Albertine épouse Linière Poulin, Antonia épouse Georges Légaré, Henriette, célibataire, Marie-Louise épouse Philippe Légaré, Marie, célibataire, Georges épouse Cécile Lessard le 15-01-1924. Ce dernier couple engendra un fils, Bernard, né un jour de tempête, le 27 mars 1926.

Le 24-04-1961, ce fils épouse à Montréal, Suzanne Beaudin, fille d'Antoinette Levasseur et Elphège Beaudin de Granby. De cette union est née Micheline, le 7-02-1962. Nous habitons St-Nicolas, comté de Lévis, depuis 13 ans.



1897: g. à d.: Henriette, Marie, Albertine, Marie-Louise,  
Antonia, Georges (père), Georges (fils)



1897: maison et boutique. G. à d.: Alexandre Drouin,  
Ernest Poulin, Isaïe Garneau, Marie-Louise, Antonia,  
Georges, Marie

## Saint-Joseph-de-Beauce

# famille J. SYLVIO GASTONGUAY



J. Sylvio Gastonguay  
1887-1966  
né à Ste-Claire, fils de  
Emma Lafond  
et de Libert Gastonguay



Jeanne Légaré  
1889-1971  
née à St-Joseph, fille de  
Eugénie Richard et de  
Pierre Légaré

Après avoir terminé ses études, Sylvio suivit un cours en photographie et vint s'installer à St-Joseph en 1918. Il acheta l'atelier de M. Gédéon Cloutier, surnommé "Guédon", premier photographe à St-Joseph.

En 1920, il épousa Jeanne Légaré et en 1924 ils construisirent leur maison et studio sur le même site où il pratiqua son métier le reste de sa vie.

Sept enfants, quatorze petits-enfants et six arrière petits-enfants sont nés de cette union.

- \* Valérie: Adrien Poulin:
  - Lise (arrière petite- fille: Katleen)
  - Claude (arrière petites-filles: Valérie, Barbara)
- \* Annette: Eugène Gervais:
  - André (arrière petits-fils: Luc, Patrick et Gabriel)



1er studio



Maison construite en 1924



G. à d.: Colette, Gemma, Valérie, Pierre, Claire, Annette, Thérèse

- \* Gemma, soeur de la Charité de Québec
- \* Colette: Jean-Paul Roy: Richard et Jean
- \* Pierre: Julie Bolduc: Denis et Anne
- \* Thérèse: Laurent Lacroix: Lucie, Antoine, Hélène, Jeanne, Anita, Martin, Isabelle
- \* Claire

Après avoir élevé sa famille, Jeanne s'occupa d'artisanat; elle fut l'une des pionnières du Cercle des Fermières de St-Joseph, dont elle fut la vice-présidente et la présidente pendant plusieurs années.

## Saint-Joseph-de-Beauce



# famille MARCEL GENDREAU

---

Marcel Gendreau, marié à Laure-Yvette Grenier en l'église de Saint-Joseph de Beauce le 20 septembre 1958.

Quatre (4) enfants sont nés de cette union:

- \* Pierre, marié à Louise Laflamme
- \* Louis, marié à Lise Nadeau.
- \* Hélène, mariée ce 11 avril à Luc Samson.
- \* Marc, étudiant

La famille Gendreau est arrivée à Saint-Joseph le 2 décembre 1961.

Nous souhaitons un franc succès aux organisateurs de ces festivités et sommes heureux de participer à cet événement historique.

# famille BERTRAND et GÉRALDINE GIGUÈRE



Gédéon Giguère  
et Émériilda Groleau



Arthur Giguère et Marie-Stella  
Cliche.



Bertrand Giguère et Géraldine Gagné.



Ferme en 1956.



Clauderik,  
fils de Denis  
et Marjolaine

Le premier à traverser l'océan, Robert, épousa Aymée Miville le 2 juillet 1652 à Québec et s'établit à Saint-Anne de Beupré.

À la 6ième génération, s'établissent sur la ferme que possède Bertrand Giguère, Élie marié à Modeste Nadeau le 17 novembre 1835 et en secondes noces à Julie Binet le 8 février 1886.

Lui succéda Georges, marié à Sylvie Giguère le 8 septembre 1874. Après le décès de Georges (21-03-1892), Sylvie légua la ferme à son fils Jean-Thomas le 13 mai 1892.

En 1910 Jean-Thomas étant toujours célibataire, il vend à son frère Gédéon, marié le 6 octobre 1903 à Émériilda Groleau de qui naissent 5 enfants.

Le plus jeune des garçons, Arthur, marié à Marie-Stella Cliche le 10 juillet 1935 devint propriétaire en 1956. Ils eurent 5 enfants soit: Bertrand, Marcel (décédé), Huguette, Michèle et Lorraine.

Bertrand, l'aîné, achète la ferme paternelle le 15 octobre 1962. Il avait épousé le 17 septembre 1960 Géraldine Gagné, fille de Joseph Gagné et de Jeannette Paré de St-Jules. Le 25 juin 1965, afin d'agrandir, il fit l'acquisition d'une partie du lot no 697 appartenant à Robert Giguère.

L'éventuel propriétaire Bruno serait la 6ième génération de Giguère sur cette ferme depuis 152 ans.

Les familles Giguère et Gagné désirent rendre hommage aux valeureux pionniers de la paroisse qui nous ont précédés et qui ont été les artisans de la réalisation de ces fêtes que nous célébrons en 1987.



Assis: Géraldine et Bertrand, Stéphane, Carole et Bruno. Debout: Denis et Marjolaine Giguère, Émilie Plante et Marquis.



Ferme actuelle.

## Saint-Joseph-de-Beauce

# famille ADALBERT GIGUÈRE



Gédéon Giguère et Émérilda Groleau  
Mariés le 06-10-1903



Adalbert Giguère et Ida  
Boivin, mariés le 13 août 1930.



Alphonse Boivin et Émérilda Poulin  
(parents de Ida).



Maison de ferme  
achetée en 1930 par  
Adalbert et Ida où ils  
élevèrent leurs enfants.

Adalbert Giguère né le 25-04-1909, fils de Gédéon Giguère et Émérilda Groleau. Il a toujours vécu à St-Joseph Bce, il fit l'achat d'une ferme en 1930, route Nationale, aujourd'hui 343 Kennedy Nord et y demeure depuis ce temps soit cinquante-sept (57) ans.

Il a épousé en 1930 Ida Boivin, fille d'Alphonse Boivin et d'Émérilda Poulin. En 1976 il se remarie à Géraldine Lessard, fille d'Archélas Lessard et M.-Anna Lachance.

De la première union sont nés onze enfants: Jeannine, Clément, Yolande, Jean-Guy, Maurice, Rachel, Laval, Gaétan, Gaston, Alette et Renaud.



Famille Adalbert Giguère: Gaétan, Rachel, Gaston, Renaud, Maurice, Clément, Yolande, Jean-Guy, Laval, Alette, Adalbert, Géraldine et Jeannine.

## *Saint-Joseph-de-Beauce*

# famille RENAUD GIGUÈRE

---



Adelbert Giguère et Ida Boivin.



Renaud et Hélène.



Paul-Émile Roy et Dolorès Gilbert.



En avant: Dominic. Première rangée: Renaud, Hélène et Vincent. Deuxième rangée: Isabelle et Véronique.

Renaud Giguère, fils d'Adelbert Giguère et de Ida Boivin est né le 15 février 1952. Il épouse Hélène Roy (née 2 juin 1952), fille de Paul-Émile Roy et de Dolorès Gilbert. Ils se sont mariés le 24 août 1974.

De ce mariage naquirent 4 enfants: Isabelle née le 24 juillet 1975, Véronique née le 23 septembre 1976, Vincent né le 16 août 1979 et Dominic né le 14 janvier 1983.

Renaud prit possession de la ferme "familiale" en 1974 et fit l'acquisition de la ferme voisine en 1981.

Il est fier d'être agriculteur et sa famille est son honneur.

C'est pourquoi Renaud et Hélène sont heureux de rendre hommage à leurs ancêtres.



Résidence et ferme de la famille Giguère, 1987.

---

## *Saint-Joseph-de-Beauce*

# famille CLÉMENT GIGUÈRE



Omer Giguère et Anna Labbé, mariés le 14 novembre 1916.



Marie-Ange Paré et Charles Fortin,  
mariés le 10 juillet 1923.

Clément Giguère, fils d'Omer et Anna Labbé a épousé Thérèse Fortin, fille de Charles et Marie-Ange Paré de St-François ouest (Le Bras) le 9 septembre 1961.

De leur union sont nés 3 enfants: Michel, né le 11 septembre 1963, s'occupe de l'entretien de machines fixes; Jean-Marc, né le 26 novembre 1966, étudiant en technique agricole à Victoriaville; Hélène, née le 2 mars 1970, étudiante à la Polyvalente Veilleux.



Michel



Hélène



Jean-Marc



Clément Giguère et Thérèse Fortin.



Ferme actuelle.

La famille Clément Giguère est heureuse de rendre hommage aux ancêtres ainsi qu'au Comité Organisateur de 250e.

\*\*\*

M. Léger Giguère a acheté la terre le 19 mars 1885, pour la passer par la suite à son fils Narcisse qui la céda à son tour à son fils Linière.

Le 27 juin 1927 dame Marie-Rose Labbé, veuve de Linière Giguère a vendu à M. Omer Giguère son beau-frère.

Le 6 décembre 1960, Omer vend à son tour à son fils Clément, actuel propriétaire.

## *Saint-Joseph-de-Beauce*

# famille EPHREM GIGUÈRE



Ephrem Giguère  
(1877-1937)

Ernestine Maheu  
(1890-1967)



Ferme familiale.



Ephrem Giguère marié en 1ères nocés  
à Alexina Nadeau.

Ephrem Giguère né en 1877 du mariage d'Exite Giguère et de Zoé Nadeau. Le 24 avril 1900, il épouse en premières nocés Alexina Nadeau de St-Joseph. De cette union 6 enfants sont nés dont 2 décédés en bas âge. Wilfrid (Émilie Roy), Arthur, Albertine (Wilfrid Bisson), Philippe (Félixine Bisson). Plus tard le 22-09-1913, il épouse en secondes nocés Ernestine Maheu, fille d'Évangéliste Maheu et de Fridoline Grondin en l'église de Frampton. De cette union 9 enfants sont nés dont un décédé en bas âge: Paul-Émile (Régina Bisson), Cécile, Antoine, Jeanne-d'Arc religieuse, François, Gérard, Simonne, Madeleine (Léonard Maheu). Vers 1900, Ephrem prend possession de la ferme acquise en 1858 par son père Exite Giguère. En 1937, Ephrem décède à l'âge de 60 ans. Antoine et Gérard prennent la relève de la ferme jusqu'en 1979 année où cette dernière est vendue à leur neveu Yves Maheu fils de Léonard et Madeleine Giguère.



Ephrem Giguère marié en 2èmes nocés  
à Ernestine Maheu.



Wilfrid

Albertine

Arthur

Philippe

Paul-Émile

Cécile

Antoine

Sr Jeanne d'Arc

François

Gérard

Simonne

Madeleine

*Saint-Joseph-de-Beauce*



# famille GÉDÉON GIGUÈRE



Emma et Paul-Léon  
les parents de Gédéon.



La maison paternelle  
du rang Ste-Anne sud.

Gédéon a toujours vécu à St-Joseph, mais c'est en 1910 que ses parents achètent la ferme du rang Ste-Anne qui sera exploitée par 3 générations de Giguère. Lui-même la rachète en 1932. En 1934, il épouse Marie-Rose Gagné, fille de Siméon de St-Joseph des Érables qui lui donnera 19 enfants. Malheureusement, 7 enfants sont aujourd'hui décédés dont 5 en bas âge.



Marie-Rose et Gédéon Giguère  
déjà 50 ans de mariage.

Leurs enfants:

Normand, décédé à l'âge de 27 ans. Rosanne, 3 enfants, Ville de Laval. Gisèle, décédée à l'âge de 43 ans, 2 enfants.

Monique est à Ste-Foy. Huguette mariée à Henri Larose, Ste-Claire, 3 enfants.

Yolande mariée à Michel Rubenovitch, St-Joseph, 3 enfants. Jeannine, oblate, Mont-Laurier.

Marcel marié à Claire Dionne, St-Georges, 3 enfants.

Denis marié à Pierrette Parent, Rock-Forest, 1 enfant.

Jean-Guy marié à Lucie Duval, St-Joseph, 1 enfant pour l'instant.

Raymond marié à Clémence Fournier, Bic, 1 enfant pour l'instant. Alain, Ste-Luce-Sur-Mer.

Lynda St-Joseph.

Sylvain marié à Gaétane Castonguay, Pointe aux Pères, 1 enfant pour l'instant.



Toute la famille Giguère en avril 1982: rangée du haut: Sylvain, Alain, Raymond, Jean-Guy, Denis; rangée du centre: Lynda, Jeannine, Yolande, Huguette, Marcel; rangée du bas: Monique, Gédéon et Marie-Rose, Rosanne.

Marie-Rose et Gédéon habitent la Ville de St-Joseph depuis 1977 année où ils ont vendu leur ferme à leur fils Jean-Guy. Ils demeurent Rue Pozer et accueillent avec amour leurs 18 petits-enfants et leurs 2 arrière-petits-enfants.

Heureuse et longue vie à toute la famille Giguère.

## Saint-Joseph-de-Beauce

# famille JACQUELIN et GISÈLE GIGUÈRE



Cynille et Sarah Poulin



Gédéon et Zénaïde Poulin



Louis-Philippe Giguère



Raymond Giguère

250 ans, c'est se souvenir, faire marche arrière, aussi profiter de l'occasion pour se remémorer nos aïeux et entretenir l'espoir que se perpétue leur mémoire

En remontant ainsi dans le temps, je parviens aux ancêtres, Cyrille et Sarah Poulin (1870), les premiers de la lignée à s'installer à St-Joseph sur une ferme. Leur succèdent Gédéon et Zénaïde Poulin (1898). Ils ont eu trois enfants. Gédéon meurt prématurément (35 ans) laissant son épouse et Wilfrid âgé de 12 ans pour prendre la relève. Elle épouse en secondes noces Edmond Lagueux, employé du Québec Central Railway. Une fille naît de cette union aujourd'hui décédée (Cécile).

Wilfrid, mon père, né le 1er septembre 1901, parvenu à l'adolescence doit trimer dur sur la ferme paternelle, pendant les deux ans qui suivent le décès de son père Gédéon. Quand il épouse Dollie Fortin (1928), son beau-père le dirige sur la voie du Q.C.R., y demeurant jusqu'à sa retraite (1966). De leur union sont nés 3 fils: Jacques, Raymond et André (décédé en bas âge).

Un profond chagrin nous étreint quand Wilfrid nous quitte le 8 mars 1984 après une longue maladie, nous l'aimions tant. Il laisse un souvenir impérissable, travailleur infatigable, un être inlassablement bon. Dieu le bénisse!

Son frère, Louis-Philippe (1908), célibataire, réside à St-Joseph, seul survivant des fils à Gédéon. Maintenant à la retraite (août 1974), fut assistant shérif à son dernier emploi. Joyal, aimant la vie, pianiste à ses heures.

Raymond (1933), frère unique, célibataire, réside dans la maison paternelle. Après des études brillantes à St-Joseph, il débute et demeure au service de la Banque Nationale où il obtint une gérance jusqu'à sa pré-retraite (1986). Un homme honnête et bon, doublé d'un sens des responsabilités peu commun.

Jacquelin - Né à St-Joseph, le 26 juin 1929. Après mes études collégiales à St-Joseph, j'accède à la profession d'assureur (1950); j'épouse Gisèle Roy le 22 septembre 1958, née à Lambton (18 septembre 1933), fille d'Amédée et Mélida Proteau. Quand je l'ai connue, elle assistait son frère à l'administration d'un cinéma à Beauceville. En plus d'être ma collaboratrice, elle dirige une maisonnée de trois enfants: ALAIN, né le 19 mars 1960 à l'Hôtel-Dieu de St-Georges, est un élève brillant à l'élémentaire de St-Joseph, il obtint un Dec en génie mécanique, au Cegep Lévis-Lauzon (1980), le destin le conduit à St-Jean Port-Joli où il travaille dans son domaine, le 28 décembre 1985 il unit sa destinée à Johanne Drouin (19 février 1958), fille de Daniel Drouin et Antoinette Cloutier, de cette union merveilleuse: naît Alex, premier petit-fils, à l'Hôtel-Dieu de Montmagny le 16 janvier 1986. SIMON (1er septembre 1962), bachelier en génie industriel (avril 85), à l'Université du Québec à Trois-Rivières, grand gaillard, amoureux de la vie MARIE-JOSÉE (7 février 1964) finissante bachelière en consommation, Université Laval de Québec. Son caractère tenace et vivant guidera sûrement ses pas.

Que Dieu bénisse ANCIENS, PRÉSENTS et FUTURS



Assis: Jacquelin et Gisèle Roy, debout, de g. à d. Simon, Marie-Josée, Alain



Alain et son épouse, Johanne Drouin



Alain et son fils Alex



Résidence familiale, au 150, rue Lessard, que nous habitons depuis notre mariage

## Saint-Joseph-de-Beauce

# famille CÉCILE et JEAN-MARIE GIGUÈRE

---



Adolphe et Marie Doyon.



Jean-Marie et Cécile Drouin.

Né le 9 octobre 1917 Jean-Marie Giguère est le fils d'Adolphe Giguère et de Marie Doyon décédés. Il est le 5e d'une famille de sept enfants. Il a pris pour épouse le 9 septembre 1942 Cécile Drouin, fille de Joseph Drouin et de Marie-Anne Doyon de St-Edouard de Frampton. De cette union sont nés six enfants: 5 filles et 1 garçon. Jocelyn a pris la relève de son père.

Aujourd'hui, Jean-Marie et Cécile profitent des joies familiales, entourés d'une famille de 28 enfants et petits-enfants.

Gaétane est née le 28 février 1944. Elle est mariée à Paul-Eugène Veilleux. Elle demeure à St-Martin et a 3 enfants.

Claudette est née le 1er juillet 1947. Elle est mariée à Aimé Lachance. Elle demeure à Ste-Marie et a 2 enfants.

Pauline est née le 14 septembre 1950. Elle est mariée à Jeannot Marcoux. Elle demeure à St-Elzéar et a 2 enfants.

Jeannine est née le 19 septembre 1952. Elle est mariée à Herman Gilbert. Elle demeure à St-Joseph et a 2 enfants.

Louise est née le 1er novembre 1955. Elle est mariée à Richard Doyon. Elle demeure à St-Victor et a 3 enfants.

Jocelyn est né le 2 juin 1959. Il est marié à Lucie Gilbert. Il demeure à St-Joseph et a 2 enfants.

La famille Giguère souhaite à tous les siens un heureux 250e.



Claudette, Gaétane, Jean-Marie, Jocelyn, Cécile, Pauline, Louise et Jeannine.

---

## *Saint-Joseph-de-Beauce*

---

# famille JOCELYN et LUCIE GIGUÈRE

---



Lucie et Jocelyn



Nancy (5 mois) et Caroline (2 1/2 ans).

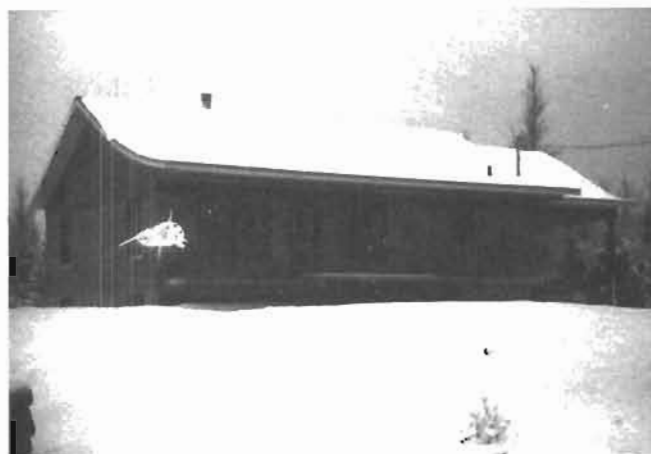

Maison construite en 1982.



Bâtiments de ferme construits en 1946  
et agrandis en 1974.

Né le 2 juin 1959, Jocelyn Giguère est le fils de Jean-Marie Giguère et de Cécile Drouin. Il est le sixième de la famille.

Le 2 octobre 1982 il épouse Lucie Gilbert, née le 4 octobre 1960, fille de Jean-Eudes Gilbert et de Louise Lamontagne de St-Côme. Deux enfants viennent combler leur vie.

Caroline née le 24 mars 1984 et Nancy née le 23 juillet 1986.

Il acheta la ferme de son père en 1982 et construisit la maison la même année.

Il est la troisième génération à s'établir sur la ferme ancestrale.

---

*Saint-Joseph-de-Beauce*

---

# famille JEAN-PAUL et RÉGINA GIGUÈRE



Paul-Émile Giguère et Régina Bisson  
mariés le 22 août 1934.



Jean-Paul et Régina.



Lorenzo Gilbert et Marie-Claire Poulin.  
Photo prise lors des noces de diamants en 1986.



Avant: Andrée, Carolyne, Régina et Jean-Paul; arrière: Jean-Pierre, Paul et Solange; en médaillon Guylaine décédée.

Jean-Paul Giguère et Régina Gilbert se sont unis le 9 juin 1955 à St-Georges-de-Beauce. De leur union sont nés 6 enfants: Solange, Guylaine, Andrée, Paul, Jean-Pierre et Carolyne. Jean-Paul est le fils de Paul-Émile Giguère de St-Joseph et de Régina Bisson de St-Odilon de Cranbourne. Régina Gilbert est la fille de Lorenzo Gilbert et de Marie Claire Poulin de Notre-Dame des Pins. Jean-Paul et Régina ont aujourd'hui 3 petits-fils qui se prénomment William fils de Paul et Nathalie Gilbert, Marco et Francis fils de Solange et de René Larivière.



La maison de Jean-Paul Giguère.



William  
né le 8 mars 1986.



Marco  
né le 25 août  
1977.



Francis  
né le 5 septembre  
1981.

## *Saint-Joseph-de-Beauce*

# famille JEAN-PAUL GIGUÈRE (paroisse)

François Giguère et Félicité-Ambroise Paré mariés à Ste-Anne de Beaupré le 27-10-1754 -Louis Giguère: 1res noces Josephte Doyon le 16-02-1785 2e noces Geneviève Jacques le 13-10-1801 -Ignace Giguère: 1res noces Marcelline Doyon le 10-01-1832 2e noces Sophie Doyon le 29-10-1850



William et Marie (10-09-1886)



Eugène et Eveline (04-02-1919)



Bas: Marc (Maryse Lessard), Rita et Jean-Paul, Raymonde (Michel Maheu). Haut: Yvon (Marie Pouliot), Serge, Guillaume, Jean-Marie (Nicole Roy)



Jean-Paul et Rita (01-10-1955)



La ferme ancestrale



Marc et Maryse (17-09-1983)

Comme vous le voyez au haut de la page l'ancêtre François fut le premier à s'installer sur la ferme des Giguère. Après plusieurs années il se fit remplacer par son fils Louis. Ce dernier céda la place à son fils Ignace qui, à son tour, transmit la ferme à son fils William (qui mourut à l'âge de 58 ans). Marie Paré, épouse et veuve de William, fit donation de la ferme à son fils Eugène et son épouse Eveline Roy en 1925. Et par la suite, Jean-Paul en prit possession en 1959. Et c'est en 1955 qu'il avait épousé Rita Giguère fille de Jean-Thomas Giguère. De cette union sont nés 6 enfants et 8 petits-enfants. Le travail ardu de Jean-Paul (reconstruction de tous les bâtiments et rénovation de la maison) n'aura pas été vain, puisque la relève est assurée par un de ses fils Marc et son épouse Maryse Lessard. Et ça continue puisqu'il y a déjà une héritière, Marie-Lise, qui constitue la 8e génération des familles Giguère.



Marie-Lyse  
18-11-1985

## Saint-Joseph-de-Beauce



# famille VALÉRIEN et GISÈLE GIGUÈRE



Léger et Sylvie Doyon

Terre concédée par M. de la Gorgendière à M. Joseph Vachon dit Pomerleau le 14-10-1763, échangée à Claude Giguère le 18-10-1770. Claude Giguère a été le premier à s'établir sur cette terre. Il épousa Judith Guimond en 1770. Il fit donation de tous ses biens à son fils Ignace le 22-07-1801 qui lui promit de loger, nourrir et vêtir ses parents. Ignace épousa Marguerite Cliche le 05-02-1829. Il légua la ferme à son fils Ignace avec toujours les mêmes conditions qu'il avait faites à son père. Ignace (fils) épousa Catherine Doyon le 04-02-1824. Cette même Catherine Doyon fait donation à son beau-frère Narcisse Giguère de tous ses biens meubles et immeubles le 12-10-



Narcisse Giguère et Désanges Roy



1er mariage: Jean-Thomas Giguère et Marie-Anne Lessard.



2e mariage: Jean-Thomas Giguère et Marie-Rose Labbé



Valérien Giguère et Gisèle Jacques



Famille Valérien Giguère: arrière: Roger, Réjeanne, Donald, Hélène, Martial, Louise, Yvan; avant: Bernard, son épouse Claire Boutin, Gisèle et Valérien. Photo prise lors du mariage de Bernard en 1984.

1850. Le fils de Narcisse, Léger alias Johnny Giguère époux de Sylvie Doyon eut en donation cette ferme le 27-01-1857. Léger la donna à Jean-Thomas le 16-04-1907, qui lui, décéda le 19-05-1907. Son frère Narcisse prit possession de la ferme le jour même du décès de son frère.

Narcisse épousa Désanges Roy le 11-07-1887. Ils eurent une famille de 10 enfants. Jean-Thomas, son fils, a eu en donation cette même ferme le 18-01-1929. Il épousa Marie-Anne Lessard le 09-06-1914. Il eut 11 enfants de ce premier mariage. En secondes noces, il épousa Marie-Rose Labbé le 30-04-1945. Jean-Thomas vendit le 10-08-49 deux arpents par quarante à son fils Emile. Le 21-05-1963, Jean-Thomas a vendu le reste de sa ferme, trois arpents par quarante, à son fils Valérien qui depuis ce temps exploite cette ferme. Valérien se maria à Gisèle Jacques le 04-06-1955, ils eurent huit enfants.

Le 11-01-1984 Valérien acheta la ferme de son frère Emile. Yvan, fils de Valérien prendra la relève dans les années futures, donc la 8e génération de Giguère sur cette terre est en voie de se concrétiser.

Cette ferme appartient aux Giguère depuis 216 ans  
La maison est construite depuis 122 ans.



Ferme et maison ancestrales.



Yvan assurera la relève

## Saint-Joseph-de-Beauce

# famille ÉMILE GIGUÈRE

---



1re rangée: Émile, Guylaine, Irène; 2e rangée: Jocelyne, Francine, Lise,  
3e rangée: Fernande, Gisèle et Ginette; 4e rangée: Denise et Guy.



Émile et Irène 17 novembre 1948

Émile Giguère fils de Jean-Thomas Giguère et Marie-Anne Lessard. Irène, fille de Philippe-Auguste Jacques et de Marie-Rose Gilbert. Denis marié à Jacqueline Bernard, 4 enfants: Nathalie, Manon, Lynda et Richard. Fernande et Guy, célibataires. Lise mariée à Maurice Gilbert, 3 enfants: Nancy, Dany et Sylvie. Gisèle mariée à Réjean Gilbert, 2 enfants: Annie et Martin. Ginette mariée à Denis Lessard, 3 enfants: Chantal, Carole et Martial. Jocelyne mariée à Alain Plante, 2 enfants: Mireille et Hélène. Francine mariée à Denis Maheux, 2 enfants: Daniel et Michel. Guylaine mariée à Gaétan Laplante, 1 enfant: François.



Ferme 1984

---

## *Saint-Joseph-de-Beauce*

---

# famille JEAN-THOMAS et ALEXINA GIGUÈRE

Parent paternels



Omer Giguère



Anselmie Nadeau

Parents maternels



Dosithée Vachon



Marie-Anne Lambert



La famille compte 5 filles  
et 1 garçon:  
de g. à d.:  
assis: Gaétan, Mme Alexina  
Vachon et M. J.T.Giguère,  
Gisèle,  
debout: Denise, Gervaise,  
Odette et Ginette.  
(photo juin 1984)

60e anniversaire de mariage  
(oct. 84)

Les jubilaires sont entourés de  
leurs enfants, gendres et bru.

La famille compte 18 petits-  
enfants et 2 arrière petits-  
enfants.

Sur la photo, 3 sont absents



## *Saint-Joseph-de-Beauce*

# famille MARCEL GIGUÈRE



Alfred Giguère  
et Léa Maheux  
24-11-1874



Arthur Giguère  
et Marie-Élise Tardif,  
17-11-1911



Clothilde  
Bourque  
1831



Gabin Poulin  
1817



Malvina Roy  
1874



Charles  
Poulin  
1871



5 juin 1983, 40 ans de mariage.

Haut: Jean-Marc, Françoise, le père, Marcel. Centre: Solange, Serge, la mère, Antoinette, Doris. Bas: Francine et Micheline.



4 janvier 1987: haut: Stéphane (Jean-Marc),  
Sonia (Serge), Audrey (Jean-Marc), Nathalie  
Morin. Centre: Éric, Caroline et Manon Turmel.  
Avant: Sébastien Morin, Johanne (Jean-Marc) et  
Vincent (Serge).

Notre arrière grand-père Alfred Giguère se marie à Marie Perron le 8 octobre 1872 et 9 mois plus tard il devient veuf. Il se remarie avec Léa Maheux le 24 novembre 1874 et ils eurent 4 enfants: Néré (Paco), Thomas, Arthur et Gustave. Il redevient veuf à nouveau et se remarie avec Elmire Vachon le 22 mai 1893. De cette union sont nés 2 enfants: Hénédine (Didine) et Mariana (Mana). De nouveau, il redevient veuf et se marie avec Ernestasié Bernard le 13 avril 1896.

Notre grand-père Arthur se maria avec Agnès Nadcau le 13 octobre 1903 et ils eurent 2 enfants: Alfred (Freddy) et Joseph (Carabie). Il devient veuf et épouse Marie-Élise Tardif et eurent 6 enfants: Patrick, Gabriel, Germaine, Armand, Marcel et Gilberte.

Marcel Giguère et son épouse Antoinette Poulin, fille de feu Charles Poulin (Gabin) et de feu Malvina Roy de Beauceville, eurent 8 enfants: Jean-Marc (Claudette Roy), Micheline, décédée, Francine, Françoise (Denis Turmel), Serge (Iréna Gagné), Solange (Richard Morin), Doris, Micheline (Gilles Maheux). De cette belle famille, 10 petits-enfants continuent la lignée.

Depuis 1959 la soeur de Mme Antoinette Poulin, Marie-Reine Poulin, demeure avec la famille Giguère. Elle a toujours été très précieuse au sein de notre famille.

Marcel Giguère a exercé le métier de camionneur durant 30 ans.



1910 à janvier 1987

## Saint-Joseph-de-Beauce

# famille NARCISSE GIGUÈRE



Mariage de Narcisse Giguère et Réjeanne Jacques 22-09-1953



Debout: Odette (03-01-1963), Marco (27-10-1969), Martial (28-07-1957), Bruno (09-08-1956), Marjolaine (20-06-1955). Assis: Christiane (20-07-1972), Réjeanne et Narcisse, Christine (20-07-1972)



Marco né le 28-12-1960, décédé le 29-09-1966



Lise-Anne née le 14-05-1959 décédée le 03-02-1971



Fabienne née le 05-10-1958, décédée le 10-05-1981



Lizanne, Juc Dion, Isabelle et Marjolaine



Johanne Fecteau, Bruno et bébé Lucie (16-10-1986)

Narcisse a pris possession de la ferme de son père Arius en 1953 et y demeure encore. Cette dernière est située au 1778 route Kennedy.

Fait à remarquer, le bâtiment de la ferme est celui acheté de la fabrique de St-Joseph au temps du curé Joseph Houde (fév. 1954), il est centenaire de l'année 1985



Ferme familiale 2e génération

La photo de famille a été prise à l'occasion du 250e anniversaire de la paroisse de St-Joseph et c'est avec plaisir que je me joins à ma famille pour la célébration de ces fêtes mémorables.

Je souhaite un grand succès aux fêtes du 250e et félicite tous les organisateurs de ces fêtes.

## Saint-Joseph-de-Beauce

# famille YVES GIGUÈRE

---



Famille Arius Giguère et Georgianna Cloutier 1889 cultivateurs de leur métier. Mariés en 1910, 15 enfants dont 10 de vivants: Étienne (1912), Paul-Eugène (1915), Marie-Élise (1918), Joseph (1919), Edmire (1922), Bcmadin (1923), Jean-Marie (1924),



Yves Giguère (05-02-34) PDG de Unionnec Ltée, Fernande Poulin (11-04-38) vice-présidente de la même compagnie. Mariés le 1er septembre 1956. Naquirent de ce mariage deux filles: Martynn (29-03-58) et Anne (26-07-59)



Maison familiale



Daniel Fortin (20-07-56) mécanicien, Martynn Giguère (29-03-58) maître de poste, David (18-09-81) et Jean-Pierre (01-09-85).



Richard Gameau (23-03-58) employé à l'Hydro-Québec Anne Giguère (26-07-59) maître de poste, Nancy (27-07-77) et Sonia (07-06-80)

---

## *Saint-Joseph-de-Beauce*

---



# famille MARGUERITE et JOSEPH GIGUÈRE (Arius)

---



Mariage Joseph Giguère  
à Marguerite Rodrigue,



1950 Maison familiale où sont nés leur  
13 enfants, dont 12 sont vivants



"40 ans plus tard"



Photo prise lors du mariage de Marcel en  
1976

Devant: Louissette, Joseph, Guylaine,  
Marcel, Marguerite, Rock, Cécile,  
Francine,  
arrière: Mario, Yvan, Réjean, Diane,



1986

A cette grande famille s'ajoutent 18 petits-enfants,

---

## *Saint-Joseph-de-Beauce*

---

# famille M. et Mme BERNADIN GIGUÈRE

---



Bernadin Giguère ne le 20 mai 1923, fils d'Arius Giguère et de Georgianna Cloutier de cette paroisse. Il a épousé le 15 septembre 1945 Catherine Gilbert, née le 16 mars 1926, fille de Luc Gilbert et Alida



Bernadin Giguère époux de Catherine Gilbert et leur dix enfants:

1re rangée: Céline, Michel mariée à Annie Duval, et Sylvie

2e rangée: Carole mariée à Jean-Guy Boily, Doris mariée à Alain Jalbert, Ginette mariée à Normand Gervais, Dany, Lise mariée à Rhéal Massicotte, Gaétane et Pierrette.

## LES PETITS-ENFANTS



Nadia Gervais



Anick Gervais



Éric Massicotte



Philippe Jalbert



William Jalbert



Simon Giguère  
Catherine Boily  
n'apparaît pas en  
photo

---

## Saint-Joseph-de-Beauce

---

# famille RAYMOND GIGUÈRE



4 générations: Adalbert, Jeannine, Fabien et son fils Dominic.



Raymond et Jeannine, 35e anniversaire de mariage.



Raymond épouse Jeannine Giguère, fille d'Adalbert, le 19 septembre 1950.



1ère rangée: Brigitte, Sylvain, Jeannine et Raymond. 2ième rangée: Nathalie, Rémi et Fabien.



Résidence et commerce de la famille acquis en 1952.



Brigitte et Daniel Gagnon, juillet 1983.



Fabien et Katy Bolduc, juillet 1982. Dominic né le 13-09-1986.



Sylvain et Sonia Lessard, août 1986.

La famille Giguère rend hommage à tous ses concitoyens qui savent faire de ce coin de terre un endroit où il fait bon vivre. Bon succès!

## *Saint-Joseph-de-Beauce*

# famille ROMÉO et ÉVELYNE GIGUÈRE



Philippe Giguère  
(1886-1933)

Ernestine Crête  
(1890-1958)



Odilon Giguère (1884-1966)  
Édith Lessard (1885-1962)



Roméo



Éveline

Roméo Giguère, né le 7-5-1913, fils de Philippe Giguère et Ernestine Crête de Ste-Marie, a épousé Éveline Giguère, née le 5-6-1917, fille d'Odilon Giguère et Édith Lessard de St-Joseph, le 7-8-1942.

De leur union est né un fils, Martin, le 21-11-1953. Il est marié à Claire Gagnon et ils ont un fils Jean-Félix, né le 20-12-1983. Martin est psychologue, rattaché au Centre Mont St-Aubert de Charlesbourg.

Roméo est arrivé à St-Joseph le 1-08-1939. Il a débuté comme barbier-restaurateur et tenait également une station de service, voisin de l'Hôtel Garneau, aujourd'hui Hôtel La Tour.

En 1946, Roméo devient propriétaire de la maison de Lydia Roy, face au Palais de Justice et y emménage comme barbier-restaurateur. Il abandonne la restauration en 1952 pour se consacrer uniquement à son salon de barbier jusqu'en 1979, année où il prend sa retraite après 40 ans de métier.

Pour vous rappeler de bons souvenirs, en 1939, une coupe de cheveux pour un adulte coûtait 0.20¢, les 3 premiers jours de la semaine et 0.25¢ les 3 derniers et 0.10¢ pour un enfant; la coupe de barbe 0.15¢ et en 1979, une coupe de cheveux valait \$3.75 et la coupe de barbe \$2.50.

Comme vous voyez, les temps ont bien changé. Depuis sa retraite, M. Giguère demeure avec son épouse aux Appartements Ste-Christine.



Martin et Claire Gagnon

La famille Giguère est heureuse de rendre hommage à ses ancêtres et de s'associer au 250e anniversaire de fondation de St -Joseph-de-Beauce.



Jean-Félix  
15 mois et demi



Premier commerce en 1939  
Aujourd'hui le restaurant Capri



Résidence et commerce  
de 1946 à 1979

## Saint-Joseph-de-Beauce

# famille ANDRÉ GILBERT



Victoria Gilbert et Ernest Gilbert,  
9 février 1904.



Gertrude Maheux et André Gilbert  
23 juin 1945.



Bernard, Dorianne et Donald Laplante (Nancy, Gino, Marco), Serge, Laurier et Lyne Turcotte, Jacynthe et Carol Doyon (Mélanie, Jissye), Céline et Réginald Tardif (Marie-Claude, Sébastien, Mylène, Guyaume), Mario, Solange et Claude Tardif (Stéphane, Dany, Claudia).



Ferme qu'exploite la famille  
Gilbert.



Ancienne résidence dé-  
tériorée lors de l'inonda-  
tion de 1917. Ernest, Jeanne-  
d'Arc, Victoria, Victorien  
Lauretta, Benjamine,  
Rosario, grand-mère Zoé,  
assis: Ernestine, Léonic,



Résidence actuelle.

## *Saint-Joseph-de-Beauce*

# famille DONAT GILBERT



Georges Gilbert marié à  
Apoline Grondin  
de St-Joseph le 12-08-1845  
(7 enfants)



Absolon Gilbert et Georgiana St-Hilaire  
mariés le 09-01-1893 à St-François  
(12 enfants)



4 générations: Mme Absolon Gilbert, son  
fils Donat, sa fille Mme Adrien Rhéaume  
(Huguette) et son fils Michel Rhéaume de  
Ste-Mane



Donat Gilbert et Marie-Ange Poulin, fille de Joseph Poulin et  
de Marie Thibodeau de Beauceville, mariés à St-François le  
25-08-1937 (7 enfants)



Maison de nos ancêtres où j'ai été élevé  
et qui compte 130 ans.



Arrière: Raymonde (Louison Bernard), Nelson (Yvette Barette) Clément (Monique Rancourt),  
Gilles (Lise Roy), Denis (Lise Maheu).  
Avant: Suzanne (Gabriel Rhéaume), Marie-Ange et Donat, Huguette (Adrien Rhéaume)



# famille ÉMILE GILBERT et ses ascendants

La grande famille Gilbert compte parmi les pionniers de St-Joseph-de-Beauce. Gilbert Dupuis et Françoise Petitjean, de Rosay, diocèse de Bourges, en Berry sont les premiers ancêtres. De leur union naquirent 2 fils: Gilbert-Charles et Jean. La famille Dupuis adopte le nom de Gilbert dès son arrivée à St-Joseph. Jean marié à

Marguerite Mathieu le 15 octobre 1770 à St-Joseph de qui naissent: Marguerite, Marie, Louise, Françoise, Angéline, Archange, Charles, Augustin, Jean-Baptiste. Ce dernier Jean-Baptiste marié à Marie Vachon le 22 octobre 1804 à St-Joseph de qui naissent: Sophie, Tharsille, Vital, Sylvie, Georges, Rosalie, Hermine, Jean-Baptiste, Célanire, Philomène.



Jean-Baptiste Gilbert



Anathalie Vachon

Jean-Baptiste, marié à Anathalie Vachon le 23 juillet 1850 à St-Joseph-de-Beauce de qui naissent: Zoé, Georges, Sara, Philias, Thomas, Georgiana, Marie-Anne, Perpétue, Omer, Rose-Anna et Agnès.

Georges Gilbert, marié à Léa Goulet le 10 juillet 1877 en l'église de St-Joseph-de-Beauce de qui naissent: Malvina, Mathilda, Joseph, Victoria, Marie-Anne, Ovide, Béatrice et Emile.

Le couple s'établit sur une ferme du rang l'Assomption et défriche la terre. Il y construit sa

magnifique résidence qui fait encore partie de notre patrimoine. Pour combler un manque à gagner, très souvent il devait travailler à l'extérieur. Il est même devenu le champion draveur du comté. Pendant ce temps son épouse, Léa, vaquait aux travaux de la ferme et à l'éducation des enfants.

Émile Gilbert, marié à Blanche Grondin le 16 octobre 1917 en l'église de St-Joseph-de-Beauce de qui naissent: Marie-Claire, Anne-Marie, Laurence, Cécile, Gérard, Carmelle, Fernande, Jeannine, Gertrude.



Georges Gilbert



Léa Goulet



Émile Gilbert et Blanche Grondin.

Il a été celui à qui la tradition a permis de perpétuer le bien paternel en cohabitant avec ses parents. Émile n'a pas été inactif. Avec courage et amour il a continué l'oeuvre de défricheur de son ancêtre. De plus, occasionnellement, il fit l'acquisition de lots de bois qu'il exploita sa vie durant à l'avantage de ses héritiers. Son loisir préféré "la chasse". Il s'impliqua dans la vie sociale et économique de sa localité: commissaire de crédit de la Caisse Populaire de 1934 à 1939; maire de 1939 à 1943. Il était également bien engagé au sein de la Communauté Chrétienne; il fut marguillier de 1949 à 1952.

Pour seconder cet homme bien impliqué, il lui a fallu une épouse collaboratrice et dévouée. Blanche a été une mère exemplaire, elle a rempli son rôle avec générosité et douceur. Tous deux ont veillé au grain, de l'aurore au crépuscule.

## Saint-Joseph-de-Beauce

# famille ÉMILE GILBERT et ses descendants



Photo prise en 1977 lors du 60e anniversaire de mariage de M. Mme Émile Gilbert. Les jubilaires sont entourés de leurs enfants, de gauche à droite: Fernande, Jeannine, Laurence, Gérard, Cécile, Carmelle et Gertrude



Anne-Marie  
décédée en 1940



Marie-Claire  
décédée en 1976



Gérard Gilbert marié à Alexandra Lessard en 1949 à St-Joseph. De leur union naissent, rangée arrière: Jean-Guy, Ginette, Line, Caétane, Reynald, 2ième rangée: Richard et Rémi, en avant: Brigitte, Jacynthe, Manon et Sylvain

La famille Gilbert est heureuse d'être associée à cet événement historique puisque cette occasion permet de renouer avec ses origines et de se rapprocher.



Maison familiale Cette maison a été la propriété de 3 générations: Georges, Émile et Gérard.

*Saint-Joseph-de-Beauce*

# famille GEORGES GILBERT



Famille Georges Gilbert: Hortense (Roger Lemieux), Thérèse (Jean-Guy Fournier) enfant: Renée, Georgette (Marcel Lessard) enfants: Diane, Lise, Nicole, Léo, Guy, au centre: Georges et Emma, Myriel (Claire Rodrigue) enfants: Sylvain et Louison, Michel (Claudette Giguère) enfants Donald et Pascal, Benoit (Colombe Roy) enfant Jean-François, Normand (Françoise Roberge). Dans le médaillon: Gabriel 13 ans, décédé accidentellement en juillet 1957.



Georges et Emma, noces d'or en 1978



Famille de Georgette et Marcel, 2e génération: Diane, Lise, Marcel, Georgette, Léo, Nicole, en avant: Guy



3e génération: Pierre Boucher marié à Diane Lessard avec leurs 3 enfants qui forment la 4e génération: Christian, Sylvie et Frédéric



La ferme avant les réparations



La ferme actuelle

Ti- Georges à Absolon à Georges la Veuve, marié à Emma Poulin inst. de Beauceville en 1928. Ils ont vécu pendant 42 ans dans la maison devenue centenaire. De ce mariage sont nés 10 enfants dont 3 décédés: une petite fille à sa naissance, une autre Candide décédée à 10 mois et un garçon de 13 ans, jumeau, mort à la suite d'un accident. Georges et son épouse ont vécu très modestement, ayant connu la fameuse crise, l'argent ne circulant pas beaucoup, on se contentait du nécessaire. Par contre, nous n'avons jamais souffert du froid et de la faim. Nous vivions plutôt du produit forestier que de la production laitière.

Les relations familiales ont été bonnes. Les enfants ont grandi et tour à tour ont quitté la maison. Ils demeurent tous dans la Beauce.

Myriel est l'actuel propriétaire de la ferme ancestrale. Georges et Emma ont 58 ans de vie conjugale à leur crédit. Le couple se porte bien et compte 12 petits-enfants et 6 arrière-petits enfants.

La famille Georges Gilbert souhaite Bon Succès à l'organisation du 250e anniversaire de St-Joseph.

## Saint-Joseph-de-Beauce

# famille JULES-AIMÉ GILBERT



Richard Gilbert et Alma Cloutier



Gaudias Nadeau et Théodora Dostie



Edouard Gilbert et Marie-Claire Poulin



Famille Léger Gilbert. De gauche à droite: Lucien, Patricia, Lise, Paul-Henri, mes parents, Léger et Eliane Nadeau, Jules-Aimé, Céline, Jeannine et Thérèse.



Maison de Jules-Aimé et Denise



Famille Jules-Aimé et Denise Gilbert.  
En arrière: Josée et Manon.  
A gauche: Sylvain, Denise, Jules-Aimé et Daniel à droite.

Nous sommes les descendants de Gilbert Dupuis et de Françoise Petit-Jean de Bourges en France. Son fils du même nom maria M.-Angélique Brunet le 13 novembre 1741 à Ste-Foy, Québec.

Un de ses petits-fils, Pierre se maria à St-Joseph à Thérèse Jacques le 9 février 1802, ce qui donna des Gilbert à la Beauce. Trois générations plus tard Richard épousa Alma Cloutier le 21 janvier 1901 à St-Joseph. Ils s'établirent sur une ferme dans le rang Assomption sud et de leur union naquirent 10 enfants dont 7 sont encore vivants.

Mon père Léger Gilbert, fils de Richard, a marié à Sts-Anges le 16 septembre 1937 Eliane Nadeau fille de Gaudias Nadeau et de Théodora Dostie. Ils demeurèrent quelques années dans l'Assomption et c'est en 1939 qu'ils ont fait l'acquisition de la ferme de M. Cyrille Gilbert. Ils défrichent et cultivent cette terre afin de faire vivre une famille de 9 enfants dont un décède à la naissance. Paul-Henri décède en 1979 et Lucien en 1983.

Jules-Aimé épouse le 18 juin 1966 Denise Gilbert fille d'Edouard Gilbert et de Marie-Claire Poulin de St-Odilon. 4 enfants naissent de cette union. Paul-Henri exploite la ferme paternelle depuis 2 ans.

## Saint-Joseph-de-Beauce

# famille GILLES GILBERT (Valère)



Famille Valère Gilbert, assis: Valère Gilbert et Alberta Paré. Debout: Simone, Valérien, Monique, Henri, Annette, Gilles, Denise et Fernande.



Ferme ancestrale des Gilbert



Gilles et Marielle



Pierre et Diane



Bruno et Louise Faucher  
leur fils Jean-Philippe

Nos ancêtres, occupants de la ferme:

- Gilbert Charles, marié à M. Angélique Brunet en 1741
- Charles J. marié à Charlotte Jobin en 1763
- Pierre marié à Thérèse Jacques en 1802
- Henri marié à Modeste Doyon en 1831 et à Sylvie Poulin en 1877
- Thomas marié à Zoé Gilbert en 1874
- Valère marié à Victoire Lessard en 1908 et à Alberta Paré en 1917

Notre ancêtre Gilbert fut l'un des premiers habitants à venir s'établir à St-Joseph. En effet il est confirmé qu'il occupait déjà une terre lors de la fondation de St-Joseph en 1737. Depuis ce temps, Gilbert-Charles, Charles J., Pierre, Henri, Valère et Gilles (occupant actuel de la ferme) se sont succédé à la tête de la ferme ancestrale. D'ailleurs, cette occupation continuelle père-fils de la terre a été soulignée à deux occasions soit lors du deuxième centenaire de St-Joseph en 1938 ainsi qu'à l'occasion des fêtes du 350e anniversaire de la fondation de Québec en 1958. De l'union de Gilles et Marielle (fille de Wilfrid Cliche et de Bernadette Nadeau) sont nés quatre garçons: Pierre, Bruno, Jocelyn et Étienne. Par la suite s'est jointe à la famille, à l'âge de 8 ans, Lynda.

Notre famille est heureuse et fière d'avoir participé à ce quart de millénaire de l'histoire de St-Joseph.



Jocelyn



Étienne



Lynda

## Saint-Joseph-de-Beauce



# famille HENRI GILBERT



Henri Gilbert et Dolorèse Veilleux



La famille Henri et Dolorèse Gilbert



Les 5 générations



La maison familiale

Le 5 septembre 1942 Henri Gilbert, fils de Valère Gilbert et d'Alberta Paré, épouse Dolorèse Veilleux fille de Gédéon Veilleux et d'Alberta Poulin. Le couple s'installe à St-Joseph-de-Beauce. De cette union dix enfants sont nés.

Rangée du haut:

- Marquis marié à Hélène Doyon le 4 juin 1977 (Mélanie)
- Lynda mariée à Pierre Sévigny le 23 août 1975 (Marie-Claude)
- Jean-Marc marié à Liliane Gould le 26 septembre 1964 (Marc et Donna)
- Alain marié à Micheline Carignan le 21 octobre 1967 (Steve et Dave)
- Henriette mariée à Yvon Poulin le 27 février 1965 (Nancy et Sonia)
- France ainsi que son conjoint Lawrence Zaor (Érika).

Au centre:

- Hermann marié à Jeannine Giguère le 8 septembre 1973 (Keven et Cédric)
- Magella marié à Judith Lessard le 4 octobre 1986
- Donald, fils cadet, étudiant à Montréal.

Assise:

- Lisette mariée à Rosaire Larochelle le 24 septembre 1966 (Ryna).

Depuis juillet 1985 la famille s'enrichit d'une arrière-petite-fille Kristel, fille de Nancy. Elle vient compléter une 5ième génération.

## *Saint-Joseph-de-Beauce*



# famille JEAN-LOUIS GILBERT



Lambert Gilbert

Caroline Poulin



La maison familiale en 1882



Joseph et Joséphine Jolicoeur

Jean-Louis Gilbert, fils de Joseph à Lambert et de Joséphine Jolicoeur, a épousé Françoise Lessard, fille de Jean-Baptiste Lessard et Éva Jacques de Saint-Frédéric, le 22 août 1953.

Quatre filles sont venues combler leur bonheur:



Jean-Louis et Françoise  
G. à d.: Liette, Noëline, Francine et Sylvette

Françine mariée à Jean-Denis Lessard, leurs 3 enfants: les jumeaux François et Jean-Pascal et Marilyne.

Liette mariée à Guy Boivin.

Noëline mariée à Denis Bourret.

Sylvette.

Jean-Louis a débuté comme cultivateur et par la suite, il se consacra à la pose de tourbe et l'aménagement de terrains tout en s'occupant de son moulin à scie. Depuis 1967, il fabrique des meubles rustiques en bois rond.

Françoise, que plusieurs connaissent, fait de l'arrangement floral depuis 22 ans.



La maison familiale rénovée en 1978.  
Photo prise en décembre 1982

En ce 250e anniversaire de fondation de St-Joseph de Beauce, la famille Gilbert rend hommage à ses valeureux ancêtres et est heureuse d'être associée à cet événement historique.

## *Saint-Joseph-de-Beauce*

# famille LUCIEN GILBERT



Luc et Alida Gilbert



1<sup>re</sup> rangée: Monique, Thérèse, Luc, Alida, Mariette, Catherine.  
2<sup>e</sup> rangée: Gérard (décédé), Edouard, Léo, Roméo (décédé), Émile, Lucien

C'est en 1914 que Luc Gilbert, né le 10 janvier 1892, fils de Lambert et Caroline Poulin de St-Joseph, décida d'acheter la terre de M. Téléphore Gagnon dans le rang de la Grande Montagne à St-Joseph.

Le 22 juin 1915 il épousa Alida Drouin, née le 23 juin 1895, fille de Charles et Agnès Poulin de St-Joseph. De cette union sont nés 12 enfants: 6 garçons et 6 filles, dont 2 filles décédées en bas âge.

En 1969 ils décidèrent d'aller demeurer au village pour ensuite, s'en aller résider au Foyer Mgr O. Roy de St-Joseph en 1978. Maman nous quitta le 31 mars 1984, tandis que son époux lui survit; il a présentement 95 ans.

Lucien est né le 13 octobre 1934, il est le 11<sup>e</sup> d'une famille de 12 enfants. Comme tous les jeunes, il fréquente l'école du rang tout en profitant de ses temps libres pour aider aux travaux de la ferme. Le 6 septembre 1958 il épousa Emérianne Sylvain en l'église de St-Frédéric, fille de Cléophas et Rose-Hélène Vachon, née le 31 mars 1935 à St-Séverin. Après notre mariage nous avons pris possession de la ferme paternelle. Trois enfants viennent combler notre bonheur. Guylaine, née le 31 mai 1959, épousa Jacques Sévigny en 1984. Bruno, né le 9 avril 1962, épousa Edith Vachon en 1986. Julie née le 23 juin 1964.

Nous rendons hommage aux organisateurs des fêtes de 250<sup>e</sup> anniversaire de la paroisse de St-Joseph. "Nous les félicitons de leur travail".



Lucien et Emérianne

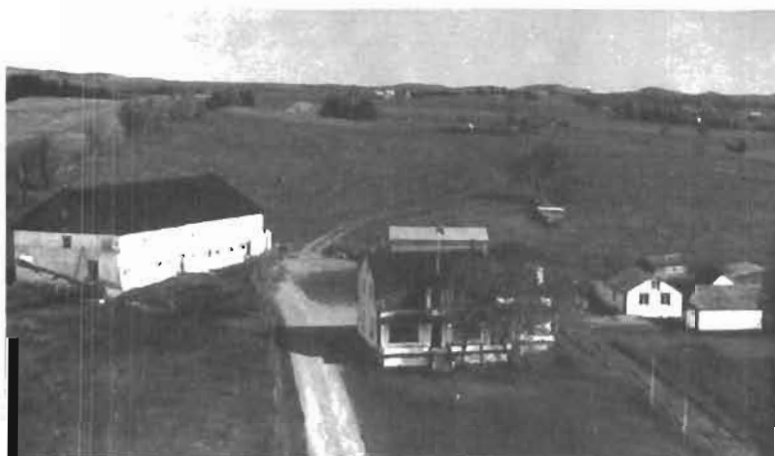

Ferme familiale



Assises: Julie, Emérianne, Guylaine.  
Debout: Bruno, Lucien

# famille JOSEPH (fils) et SIMONE GILBERT

---



Joseph Gilbert (père) et Marie-Anne Plante, mariés en 1902



Maison ancestrale où vécurent M. Mme Joseph Gilbert (père) et leur famille



Joseph Gilbert (fils) et Simone Gilbert, mariés le 24 août 1938

Joseph Gilbert (fils) s'est marié à Simone Gilbert, fille de Valère Gilbert, le 24 août 1938 à St-Joseph.

Après avoir exercé différents métiers, Joseph entre à la "Shawinigan" en 1942. Il travaillera à l'entretien des lignes électriques un peu partout au Québec jusqu'à sa retraite en 1977.

Joseph et Simone eurent douze (12) enfants: Denis, Simon, Michel, Armand, François, Réjean, Réjeanne, Josette, Marthe, Hélène, Lucie et Diane.



Maison actuelle où résident M. Mme Joseph Gilbert (fils)



Famille de Joseph et Simone Gilbert

---

## *Saint-Joseph-de-Beauce*

# famille FERNAND et JEANNE D'ARC GILBERT



Fernand et Jeanne d'Arc

Il y a déjà quarante-six ans par une belle journée chaude, le 21 juin 1941, Jeanne d'Arc Gilbert épousait Fernand Gilbert, tous deux fille et fils de cultivateurs. Fille de Ernest Gilbert (Bis) et de Victoria Gilbert. Fils de Joseph Gilbert à Georges et de Marie-Anne Plante. Par la suite ils vinrent s'établir au village de St-Joseph au 871 avenue Bélard où ils vivent toujours.

Occupations principales: Fernand: distributeur de carburant; Jeanne d'Arc: enseignante aux adultes, à l'éducation permanente et populaire. De leur amour sont nés six enfants qui furent leur raison de vivre:

Jocelyne née le 18 avril 1942, décédée le 5 septembre 1944 à l'âge de 2 ans et 5 mois.

Donald né le 8 avril 1943, décédé le 19 mars 1959 à l'âge de 16 ans.

Laurestine née le 23 juin 1946, mariée à Louis-Georges Caron, 2 enfants: Martin et Audrey.

Florence née le 15 juin 1947, 2 enfants: Chantal et Manon.

Martine née le 12 mai 1949, mariée à Laurent Lessard, 2 enfants: Michelle et Marie-Claude.

Lucie née le 9 août 1954, mariée à Mario Vachon, 2 enfants: Marie-Eve et Christine.



Vue de la maison en 1957: Jeanne d'Arc, Laurestine à sa communion solennelle, Florence, Martine et Lucie à l'avant



Maison en 1987



Jocelyne, décédée à l'âge de 2 ans et 5 mois le 05-09-1944



Avant: Laurestine, Jeanne d'Arc et Fernand.  
Arrière: Lucie, Martine et Florence.



Donald décédé à l'âge de 16 ans le 19-03-1959

# famille PATRICK GILBERT et ses ancêtres



Quatre générations en 1911. Au centre: Georges Gilbert, à gauche son fils Théodore, à droite sa petite fille Georgiana et son fils Jimmy. A l'arrière Lucie Busque épouse de Théodore et Walter Blue époux de Georgiana.



Georges Gilbert et Marie-Louise Plante



Mariage de Patrick Gilbert et Rose-Irène Veilleux



Cédéon Veilleux et Alberta Poulin, 24 06/1919 parents maternels



Olivier



Émilie



Alicia



Sébastien



Philip

Le premier ancêtre français était Gilbert Dupuis marié à Françoise Petitjean de Rosay en Berry. Ses deux fils Charles et Jean Dupuis ont émigré à Ste-Foy et de là à St-Joseph en 1742. Dès leur arrivée, les deux familles adoptèrent le nom de Gilbert pour leurs descendants.

2e: Charles Dupuis dit Gilbert marié le 13 novembre 1741 à Angèle Brunet à Ste-Foy.

3e: Jean Gilbert marié le 15 octobre 1770 à Marguerite Mathieu à St-Joseph.

4e: Augustin Gilbert marié le 22 mai 1821 à Anastasie Vachon à St-Joseph.

5e: Georges Gilbert marié le 12 août 1845 à Apolline Grondin à St-Joseph.

6e: Théodore Gilbert marié le 5 octobre 1891 à Lucie Busque à St-François.

7e: Georges Gilbert marié le 7 septembre 1920 à Marie-Louise Plante à St-François.

8e: Patrick Gilbert marié le 6 août 1946 à Rose-Irène Veilleux de Beauceville. Ce mariage a été célébré à Ste-Anne-de-Beaupré à l'occasion du 200e anniversaire de l'arrivée des Gilbert.

9e: De notre union, trois filles: Roseline, Patricia et Carole.

10e: Cinq petits-enfants de: Roseline (Gérald Gagnon) Émilie et Alicia, Patricia (Jacques Pomerleau) Sébastien et Philip, Carole (Jacques Vachon) Olivier.

L'HISTOIRE- Depuis son arrivée à St-Joseph, ma famille a toujours résidé dans cette municipalité, près de la rivière Callway. Le 6 avril 1883, Théodore Gilbert achète du Seigneur Jean-Thomas Taschereau la terre seigneuriale comprenant le moulin à farine et le moulin à scier le bois construit à la rivière Callway. En 1920, mon père Georges, se construit une résidence sur la ferme paternelle où je suis né en 1923. Le 19 novembre 1928 Georges Gilbert achète de son père Théodore la terre voisine où je réside actuellement. Le 27 octobre 1953, j'achète cette ferme de mon père Georges. Actuellement nos trois filles ont leur résidence sur la ferme paternelle. A ce jour cinq générations ont vécu et vivent toujours sur la même ferme.



Patrick et son épouse, leurs filles: Roseline, Carole et Patricia

## Saint-Joseph-de-Beauce



# famille ROBERT GILBERT (à Donat à Théodore)

Du village St-Joseph à la Callway, on entend parler des Gilbert à "Bise", à "Biss", à Valère, à Pouce, à Absolon, à Georges et à Théodore. Tous vécurent ou vivent encore dans cette région. Si vous voulez nous suivre, nous vous raconterons la vie d'une de ces lignées de Gilbert: Alain Gilbert, à Robert, à Donat, à Théodore à Georges. En 1858, entre St-Joseph et la Callway, dans la maison où habitait "le grand" Donat Gilbert à Absolon à Georges, naissait Théodore, fils de Georges. Ce dernier vécut de 1827 à 1925, entouré de ses fils: Téléphore, Lambert, Absolon et Théodore. Le 5 octobre 1891, Théodore épousait Lucie Busque de St-François. (Voir photo page Patrick Gilbert). De ce mariage naquirent 10 enfants, un nombre respectable pour l'époque: Georgiana (Mme Walter Blue), Joseph (le Blanc), Bertha (Mme Wellie Plante), Marie-Blanche (Mme Xavier Poulin), Georges, Rose-Aimée (Mme Achile Poulin), Wilfrid, Donat, Alma (Mme Honorius Cloutier, de Ste-Marie Bce) et Roméo. De ce nombre, deux seuls vivent encore: Alma et Rose-Aimée. L'esprit d'entrepreneur semblait hanter les membres de cette famille, à l'exemple de son père Théodore, qui était maître forgeron et un excellent menuisier, son fils Donat suivra ses traces. Donat épousa d'abord le 13 novembre 1929, en premières noces, Agathe Fortin de St-Joseph des Erables. Quelques mois après, elle décédait. Le 18 novembre 1930, il épousait, en deuxième noces, Aurore Plante de St-François-est, (voir 1ère photo). Les époux Gilbert devaient vivre les 25 prochaines années dans la maison du père près de la rivière Callway (voir 2e photo). C'est là que virent le jour leur sept enfants: Antoinette, Marcel, Armand, Hervé, Robert, Denis et Francine. Les deux derniers ne sont pas encore nés au moment de la photographie en 1942.

Courageux, dynamique, Donat traverse la crise en mettant ses talents au service de la communauté. L'on vit alors apparaître à la Callway différentes petites entreprises. Il y a eu d'abord l'usine des moulées balancées. Les agriculteurs de la région allaient chercher la nourriture pour leurs animaux. Puis, un premier moulin à scie actionné par une turbine à l'eau. Chaque printemps, tout le bois coupé par nos ancêtres s'y retrouvait car c'était le seul endroit de la région pour effectuer ce travail. Les fondations de ce premier moulin existe encore (voir photo no 2). Dans les années 40, tous les travaux se réalisaient à la main. Donat fabriqua alors des râtaux en bois pour préparer le foin avant de l'engranger. Une nouvelle invention vit le jour pour la cueillette de l'eau d'érable: les chalumeaux en bois remplaçaient les "goudrilles", il les vendait 2 sous l'unité. Dans les années 45, son usine grandit et se transforma. Il commença à fabriquer des portes et des châssis expédiés dans la région de Montréal, ce qui explique le nom anglais qu'on lui donna: The Callway Sash and Door Inc. En 1955, en pleine expansion, cette petite entreprise procurait de l'ouvrage à une soixantaine d'ouvriers. Malheureusement, une maladie soudaine de son fondateur, y mettait fin. Quatre de ses enfants partirent travailler à Montréal. Hervé et Denis ont suivi les traces de leur père et dirigent aujourd'hui chacun une usine de portes de garage. Robert est le seul de cette lignée à demeurer à St-Joseph. (Photo no 3). En 1964, il épousait Céline Gravel de Ste-Marie, fille de Lucien Gravel et de Marie-Reine Nadeau. De cette union naquirent en 1966: Alain et en 1968: France (photo ci-contre). Robert, professeur, consacra sa vie à la cause de l'éducation. Très actif, il ne put s'empêcher de toucher au commerce durant ses vacances d'été. En 1977, une petite entreprise de portes de garage voyait le jour dans le parc industriel, connue sous le nom de "Les Industries R.G. Inc.



1906-1951 Donat Gilbert et Aurore Plante



Moulin de la Callway



Robert et sa famille

Voilà l'histoire de 5 générations d'une des nombreuses lignées de Gilbert dans la Beauce.



# ferme MARCEL GILBERT



Mme Prosper Gilbert et Achille Gilbert  
son fils



Aurèle Gilbert et Marguerite  
Lessard en voiture



Ferme ancestrale 1944



Aurèle et Marguerite



Famille Aurèle Gilbert, de gauche à droite: Marcel, Carmen, Francine, Aurèle, Yvette, Diane, Guy



Famille Marcel Gilbert, avant: les jumelles Mélanie et Manon, Dany. Arrière: Chantal, Rollande et Marcel, Marie-Andrée.



Gilbert-Charles, fils de Gilbert Dupuis et de Françoise Petitjean de Rosay, diocèse de Bourges en Berry se maria à Ste-Foy le 13 novembre 1741 à Marie-Angeline Brunet, il vint s'installer à St-Joseph de Beauce où il fut inhumé le 1er décembre 1767. La famille Dupuis adopte alors le nom de Gilbert dès son arrivée à St-Joseph. Son fils Jean épousa Marguerite Mathieu le 15 octobre 1770. De cette union naquit Charles qui se maria à Brigitte Carette le 26 février 1816. Leur fils, Prosper épousa Rosalie Cliche le 11 janvier 1848.

D'après le relevé des contrats notariés, nous constatons alors que Prosper achète les lots 704-705 pour établir son fils Charles.

Charles Gilbert, au terme d'un acte de cession devant notaire remet à titre gratuit le 19 octobre 1883 sa ferme à Rosalie Cliche (Mme Prosper Gilbert). Par la suite, celle-ci agrandit sa propriété en achetant le 25 novembre 1888 les lots 701-702-826 de son voisin Augustin Vachon.

A cette époque nous constatons que la maison et la grange sont déjà construites dans les "fonds" face au chemin qui passait près de la rivière. Le 2 février 1889 Achille Gilbert épouse Amazélie Ciguère et s'installe sur la ferme de sa mère mais n'en reçoit les lots 704-705 que le 3 novembre 1908. L'autre moitié lui est léguée par testament lors du décès de sa mère.

Son fils Aurèle Gilbert épouse Marguerite Lessard le 23 novembre 1938 et ils s'établissent sur la ferme familiale mais Aurèle ne la reçoit de son père que le 8 juillet 1948.

Achille décède le 4 août 1950. Le jour de ses funérailles, la grange et le hangar comprenant toute la machinerie agricole sont détruits par le feu. Aurèle et Marguerite s'affairent immédiatement à reconstruire la grange à l'endroit où elle se trouve située présentement près de la route Kennedy et durant le même automne ils déplacent la maison près du bâtiment.

Le 29 juillet 1969 Aurèle Gilbert vend sa ferme à son fils Marcel qui épouse Rollande Jacques le 2 août 1969.

Nous sommes fiers de cette ferme ancestrale que nous continuerons de développer, conscients de la chance que nous avons de bénéficier du travail acharné et des nombreuses heures de labeurs de nos ancêtres.

## Saint-Joseph-de-Beauce

# famille JOSEPH GIROUX



Mathilda Lessard et Archille Giroux



Mariage Joseph Giroux et Marie-Ange Lessard



Lumina Lagrange et Trefflé Lessard



Marc, Renald, Joseph, Marie-Ange, Gaétan

Originaire de St-Elzéar de Beauce, Joseph Giroux est le fils de M. Archille Giroux (décédé le 23 juin 1920) et de dame Mathilda Lessard (décédée le 25 décembre 1966). Au cours de l'année 1931, il a élu domicile de façon permanente à St-Joseph de Beauce. Il débutait ensuite son métier de boucher dans la municipalité. Le 19 juillet 1941, il épousait dame Marie-Ange Lessard, fille de M. Trefflé Lessard (décédé le 26 février 1929) qui lui-même était originaire du Rang de l'Assomption de St-Joseph de Beauce et de dame Lumina Lagrange (décédée le 27 novembre 1954). De leur union le couple a eu trois (3) enfants: Gaétan, Renald et Marc et six (6) petits-enfants: Ken, Mylène, Sylvie, Annie, Véronique et Kevin. Le fils aîné Gaétan a épousé dame Charlotte Drouin le 8 juillet 1967 et ils ont trois (3) enfants: Ken, Mylène et Kevin. Renald, second fils de la famille, a épousé dame Louise Nolet, le 16 septembre 1967 et ils ont un (1) enfant: Sylvie. Quant au fils cadet Marc, il épousait dame Carole Bourret, le 14 juillet 1973 et ils ont deux (2) enfants: Annie et Véronique. Joseph Giroux exerce le métier de boucher à St-Joseph de Beauce depuis quarante-neuf (49) ans. A l'origine, il a ouvert son commerce de boucherie le 28 mars 1938 dans un immeuble qui appartenait à l'époque à Mme Ronaldo Fortin et qui était situé entre les commerces de M. Adalbert Cliche (restaurant et garage) et celui de M. Mathias Fournier (Hôtel Fournier). Il a exploité son commerce à cet endroit pendant dix (10) ans jusqu'en 1948. Par après soit à partir de l'année 1948, il s'installait à l'endroit actuel sur l'avenue Principale situé pratiquement en face de l'immeuble où il a débuté ses activités. Encore aujourd'hui, le commerce poursuit ses activités à St-Joseph de Beauce

Joyeux 250e à tous!



La boucherie vers 1939  
Joseph Giroux devant la  
façade



La boucherie et la voiture de livraison en  
1953. Tenant le cheval Gaétan. Dans la  
voiture Marc et Renald.



Le commerce actuel tel qu'il est en 1987

## Saint-Joseph-de-Beauce

# famille TREFFLÉ (Bibi) GOULET

1645, la famille Goulet s'enracine au Québec, c'est à l'Ange Gardien que Jacques choisit de se fixer.

Charles fils de Louis de Louis de Jacques, le premier Goulet à s'établir à St-Joseph, contribue à la fondation de la plus vieille ville de la Beauce et s'y marie en 1747 avec Madeleine Gagné.



Alphonse Goulet et Adèle Dulac

Les trois générations suivantes occupent la terre ancestrale: Louis et Marie-Louise Lessard mariés en 1796, François-Xavier et Hélène Vachon mariés en 1844, Alphonse (à Vavé) et Adèle Dulac mariés en 1885



Sacha, Manon, Jacques, Florence et Nathalie Goulet



La maison



Trefflé Goulet et Marie-Blanche Cloutier

En 1916, Trefflé (Bibi) épouse Marie-Blanche Cloutier, il conserve la ferme familiale et fonde en 1931 un atelier de menuiserie. L'entreprise change d'orientation et se dirige, en 1954, vers la fabrication de portes et fenêtres.

Jacques marié à Florence Sévigny en 1959, perpétue la tradition. Il opère toujours la ferme de ses ancêtres et contribue au succès de l'entreprise familiale. Déjà une autre génération s'intéresse à la relève.

Les Goulet, de vrais Beaucerons!

---

## *Saint-Joseph-de-Beauce*

---

# famille AUGUSTE GOULET

---



"La famille Auguste Goulet est heureuse de s'associer aux fêtes du 250e anniversaire de St-Joseph, en relatant l'histoire de la famille."

Rangée du haut: Nicole, David, Alain.  
2ième rangée: Joan, Bernard, Irène. 3ième rangée: Patrice, Mario, Auguste. Rangée du bas: France, Lucie, Jacinthe

## "HISTORIQUE"

1916: Mariage de Trefflé Goulet et Marie-Blanche Cloutier.

1924: Naissance d'Auguste, le 4ième d'une famille de 10 enfants.

1940: Âgé de 16 ans, Auguste fait ses débuts dans l'entreprise familiale.

1951: Mariage d'Auguste et d'Irène Giguère de Sainte-Marie. De cette union naîtront 11 enfants.

1979: Auguste se retire de l'entreprise familiale.

Aujourd'hui la famille d'Auguste et Irène continue de s'agrandir, portant déjà les fruits d'une troisième génération.

Joyeuse année de festivités à tous et chacun!



---

## *Saint-Joseph-de-Beauce*

---

# famille MME THOMAS GOULET



Mme Blanche Gagné-Goulet et ses enfants: Armand, Marguerite et Paul. En médaillon, l'époux de Mme Goulet, M. Thomas Goulet

Moi, Marguerite Goulet, je suis née de Thomas Goulet et de Blanche Gagné.

Le père de mon père se nommait Alphonse Goulet à Xavier et la mère de mon père Adèle Dulac à Isaï. Ces grands-parents eurent 10 enfants dont: Joseph, Alphonse, Thomas, mon père décédé à l'âge de 28 ans, Trefflé, Hormidas, Albert, Joseph-Aimé, Marie-Anne, Victoria et Emma âgée de 85 ans.

Le père de ma mère se nommait Thomas Gagné et la mère de ma mère Virginie Rouleau. Mes grands-parents maternels eurent 9 enfants. Ils sont: Ernestine, Blanche, notre mère décédée en 1973, Marie-Laure, Eugène, Bertha, Valère, Yvonne, Wivine et Jeanne. Yvonne est âgée de 90 ans et Jeanne de 85 ans.

Mes parents, Blanche Gagné mariée à Thomas Goulet (un garçon du rang où ma mère enseignait à cette époque) eurent 4 enfants: Armand, Roland (décédé en bas âge), Marguerite et Paul né le jour du décès accidentel de notre père.

Mon frère Armand fit d'abord de l'enseignement. Par la suite, il a été fondateur de la Société Coopérative de St-Joseph, président des Magasins Coop du Québec et membre de l'exécutif du Conseil de la coopération. Il fut aussi conseiller municipal, grand-chevalier du conseil des Chevaliers de Colomb, président du Prêt d'Honneur, président régional de la Croix Rouge, vice-

président de la Société des Artisans, directeur de l'O.T.J. et trésorier de l'Amicale Mariste. Il épousa Françoise Nadeau à Arthur à Johnny. Ils mirent au monde 7 enfants dont Roger, ingénieur et directeur des études à l'Université de Sherbrooke, marié à Louise Dion et père de Stéphanie. Claude, anesthésiste au CHUL, marié à Michelle Gourde et père d'Éric et Marie-Andrée. Michel, avocat, marié à Ginette Drapeau et père de Josée. Jocelyne, infirmière, mariée à Denis Boucher et mère de Martin et Marie-Claude. Diane, professeur en éducation physique et mère de Jean-François. Serge, avocat, marié à Hélène East et père de Simon-Pierre, Geneviève et Dominique. La dernière, Christiane est infirmière.

Mon frère Paul opéra une boucherie à son compte pendant plusieurs années. Il épousa Angèle Lessard à Archelaus à Richard à Noël, elle décéda en 1949. Il remaria Christine Reny. Ils donnèrent naissance à une fille du nom de Julie, maintenant bachelière en communication. Auparavant, ils avaient adopté dès sa naissance, Christiane, la plus jeune enfant d'Armand et de Françoise, tous deux décédés maintenant.

Moi, je suis demeurée célibataire et pendant 37 ans, je fus à l'emploi de la Caisse Populaire de St-Joseph de Beauce.

Hommage et merci à notre mère Blanche Gagné, qui par la grande dextérité de ses doigts et son courage confectionnait manteaux, robes, etc... pour gagner sa vie et celle de ses enfants, car à cette époque, il n'y avait aucune aide gouvernementale.



Mme Blanche Gagné-Goulet

## *Saint-Joseph-de-Beauce*



# famille FRANÇOIS GRENIER



La résidence



François et Jacqueline

fit partie de la première cuvée de la section classique, de la chorale du Frère Lucien et servant de messe. Etudes collégiales au Séminaire St-Augustin, Cap-Rouge, au Cégep Edouard-Montpetit à Longueuil puis à l'université Laval et à celle de Montréal en sciences mathématiques. Gardien et moniteur à l'O.T.J., il en fut le premier maire. Messenger lors d'Expo '67. Responsable au terrain de Camping des Erables.

Marié le 14 avril 1974, un dimanche de Pâques, avec MICHELINE PARÉ, fille de M. Mme Marcel Paré. A son tour, il part inculquer la culture beauceronne à l'extérieur, soit: Sillery, St-Pamphile, Sakami à la Baie-James, Lahr en Allemagne. En 1986, il revient enseigner aux Compagnons de Cartier à Ste-Foy et demeurer dans leur maison à St-Jean Chrysostôme. Régulièrement avec leurs deux filles: JULIE ET JACINTHE, ils continuent de venir à St-Joseph rencontrer parents et amis.

NOUS SOUHAITONS A ST-JOSEPH-DE-BEAUCE  
UNE BELLE ET LONGUE HISTOIRE.

## LES NOMADES-

FRANÇOIS GRENIER, 770 avenue Robert Cliche, St-Joseph-de-Beauce, né le 24 mai 1923 à Robertsonville, fils de David Grenier et Marie-Blanche Bégin. Il fit ses études en céramique au Collège de Beauceville, aussi un stage à Chicago chez Kohl Pottery. Marié à Jacqueline Grenier, fille de Arsène Grenier et Marie-Anne Giguère, le 2 octobre 1948.

Il oeuvra 25 ans dans l'industrie de la CERAMIQUE DE BEAUCE comme membre fondateur, céramiste-artisan dans la production, au service des achats, surintendant, attaché aux relations industrielles puis délégué pour l'ouverture d'une salle d'exposition permanente à Place Bonaventure, Montréal; 17 ans pour le Gouvernement de la Province de Québec, au ministère des Richesses Naturelles comme secrétaire particulier et conseiller en administration et au ministère de l'Environnement comme attaché d'administration.

Membre de la Chambre de Commerce et de l'A.C.I. Caporal dans la réserve de l'Armée Canadienne. Gérant des clubs de baseball et hockey. Président de l'Association des Loisirs et de l'O.T.J. Conseiller spécial pour les Régates de Beauce, Président de la locale Société des Artisans. Président de la Commission Scolaire en 1960 Echevin de la Ville de St-Joseph-de-Beauce en 1966 Membre organisateur pour la construction de l'aréna Directeur-fondateur et animateur du Club de Patinage Artistique

Honoré au Temple de la Renommée lors du Gala du Mérite Sportif Beauceron à St-Georges en 1984 à cause des 40 années dépensées pour la promotion du sport dans la Beauce.

Comme deuxième génération, un fils unique, Christian, né le 27 octobre 1949 vit avec toute la famille chez ses grands-parents, ensuite à la Callway l'été et au village l'hiver, soit à: l'hôtel Mme Z. Cloutier, sur l'avenue Béland puis sur la rue Taschereau et finalement rue des Céramistes. Etudiant au Collège des Frères Maristes, il



Christian, Micheline, Julie et Jacinthe.

## Saint-Joseph-de-Beauce



# famille WALTER et ALIETTE GRENIER



Arsène Grenier



Marie-Anne Giguère



Diogène Nolet



Juliette Poulin



Walter et Aliette

Walter Grenier, fils de Arsène Grenier et de Marie-Anne Giguère, épouse le 6 septembre 1952 Aliette Nolet, fille de Diogène Nolet et de Juliette Poulin. En 1987, ils célébreront leur 35<sup>e</sup> année de mariage en compagnie de leurs enfants et petits-enfants.

Walter, né le 2 août 1928 à Frampton, arriva à St-Joseph en 1944 et ce fut le début d'une longue carrière de 43 ans à la CÉRAMIQUE DE BEAUCE. Impliqué socialement, il participa: aux loisirs de St-Joseph, au développement industriel (ACI: administrateur et président), à la Caisse populaire (administrateur et président) et finalement au Conseil de la Fabrique. De plus, il fut membre des Chevaliers de Colomb, du club des Elans et du Club Richelieu.

Aliette pour sa part, est née le 27 février 1930. Suite à son mariage, elle laisse son travail pour se consacrer à sa famille. Elle participa activement au développement communautaire de St-Joseph par de l'animation pastorale (locale et régionale). Elle travaille présentement au sein de l'exécutif des équipes missionnaires régionales et anime régulièrement la messe dominicale.

Leur famille se compose de six enfants: Mario, Alain, Guylaine, Anne, Daniel et Martin. Gendres, belles-filles et petits-enfants n'ont cessé depuis 10 ans de joindre les rangs de celle-ci.

LONGUE ET JOYEUSE HISTOIRE À SAINT-JOSEPH-DE-BEAUCE.



Enfants g. à dr.: Mario, Daniel et Ghislaine Trottier, Denis Anger et Anne, Guylaine et Claude Lambert, Renée Bolduc et Alain, Martin



Petits-enfants, g. à dr.: Christine et Philippe (Alain), bébé Mathieu (Anne), bébé Marie-Hélène et Myriam (Guylaine)

## Saint-Joseph-de-Beauce

# famille PAUL-HENRI GROLEAU



1ère génération: Vital Groleau  
Catherine Poulin 16-08-1846



2ième génération: Joseph Groleau  
Anaisse Maheu 20-11-1883



3ième génération: Herménégilde  
Groleau, Mathilda Giguère  
14-01-1908



4ième génération:  
Paul-Henri Groleau et Rolande Roy



Françoise, Gilberte, Germain, Jocelyn, Lisanne  
et Marc (décédé)



5ième et 6ième générations  
Jocelyn Groleau, Francine Vachon et  
Karine



Propriété Paul-Henri



Cabane à sucre



Ferme ancestrale

Cinq générations de la famille Groleau se sont succédé sur la ferme occupée actuellement par Jocelyn et Francine.

En 1848, Vital et Catherine prirent possession d'un lot boisé de six arpents par vingt-huit qu'ils commencent à défricher. Leur fils Joseph et sa femme Anaisse continuent l'oeuvre et s'acharnent à faire reculer la forêt au profit de la terre en culture. Avant-gardiste, Joseph construit une cabane à sucre et exploite l'érablière. Il construit une grande maison qu'il jumelle à celle construite auparavant par son père.

Herménégilde et Mathilda continuent le développement de la ferme familiale et y ajoutent un lot boisé de onze arpents par vingt. Paul-Henri et Rolande modernisent la ferme et deviennent les bâtisseurs. Ils y construisent trois maisons et une vacherie. Ils perdirent une de leurs maisons dans un incendie. Jocelyn met ses efforts sur l'amélioration génétique de son troupeau de vaches laitières. Aussi il exploite et aménage le boisé.

Nous rendons hommage à nos racines qui, tout comme nous, furent très fières de vivre à St-Joseph.

## Saint-Joseph-de-Beauce

# famille EDMOND GRONDIN

Trois générations sur la même ferme de 1911 à 1987

C'est en 1911 que la famille Edmond Grondin a fait l'acquisition d'une ferme à St-Joseph-de-Beauce, 1er rang sud-ouest, ancienne propriété d'Onésime Poulin. C'est pendant les premières années qu'ils ont rénové et reconstruit les bâtisses. Ils y ont élevé une famille de treize enfants.

En 1946 leur dernier fils, Jean-Paul se mariait à Marie-Claire Roy. Ce fut l'occasion pour eux de transférer leur ferme.

En juin 1950 leurs enfants eurent la joie de fêter les noces d'or de leurs parents. A ce moment ils avaient douze enfants vivants et 43 petits-enfants. Fait à souligner, à part les deux filles religieuses, Marie-Louise et Émilienne, les dix autres se sont tous dirigés en agriculture dont quatre ont vécu à St-Joseph. Ce sont Marie-Anna, Émile, Adrien et Jean-Paul.



1ère génération  
Edmond Grondin Alphonsine Roy



Vue de la ferme de 1911 à 1968



Description des enfants, photo 1970. Enfants vivants famille Edmond Grondin, de gauche à droite, garçons: Noël, Antonio, Léo, Louis-Philippe, Jean-Paul, Adrien, Émile. Filles: Denise, Marie-Anna, Sr Émilienne et Marie-Claire.

Note: voir pages suivantes pour autres détails

## *Saint-Joseph-de-Beauce*

# famille JEAN-PAUL GRONDIN

---



2ième génération

Jean-Paul Grondin et Marie-Claire Roy  
propriétaires de la ferme de 1946 à 1981



La ferme 1946-1987



Victor Grondin et Julie Roy  
propriétaires actuels de la ferme

L'amélioration du réseau routier, l'évolution de l'agriculture, les méthodes modernes en production laitière nous ont forcés à reconstruire les bâtisses dans les années 1967-1970, ce qui a changé l'aspect de la ferme familiale

La photo ci-haut nous la fait voir en 1981, année du transfert à Victor.

1ère rangée: Marie-Claire (épouse),  
Marie (célibataire), Jeanne (mariée à  
François Cloutier), Jean-Paul (époux).

2ième rangée: Cécile (mariée à Roger  
Drouin), Victor (marié à Julie Roy),  
Jean-Louis (célibataire), Gisèle (mariée  
à Rémi Dutil), Carmen (mariée à Jean-  
Denis Gilbert), Candide (mariée à  
François Giguère).



---

*Saint-Joseph-de-Beauce*

---

# famille ADRIEN GRONDIN

---



Adrien Grondin et Madeleine Giguère

Adrien Grondin, fils d'Edmond et Alphonsine Roy a épousé Madeleine Giguère, fille de Omer et Anna Labbé, le 5 février 1940. De leur union sont nés 13 enfants: 7 garçons et 6 filles, tous vivants et 15 petits-enfants. Malheureusement, la



Ferme

maladie est venue ravir notre mère bien-aimée, le 9 mai 1976.

En juillet 1954, nous avons agrandi la ferme par l'achat de la terre ainsi que des bâtisses d'Albert Poulin. La ferme est maintenant la propriété de Denis et Yves qui l'ont acquise en juin 1981.

La famille Grondin est heureuse de s'associer aux Fêtes du 250e et rend hommage à ses ancêtres.



En avant: Liliane (mariée à Loïc Poulin, 27-07-1967, 5 enfants), Gaétane, Simon, Thérèse, René (marié à Johanne Genesse, 13-07-1985), Rémi (marié à Sylvie Doyon, 11-06-1978, 3 enfants), Adrien, père.

En haut: Raymonde, Gilles, Fernande (Réginald Giroux, 2 enfants), Denis (marié à Pauline Larochelle, 23-08-1980, 1 enfant), Monique (mariée à André Breton, 19-08-1967, 3 enfants), Yves, Michel (marié à Céline Leblond, 19-08-1978, 1 enfant).

---

## *Saint-Joseph-de-Beauce*

---

# famille J. ALBERT GRONDIN



Octave Grondin (1835-1901)  
M. Geneviève Poulin  
(1837-1929)



Joseph Grondin  
1857-1935



Philomène Gilbert  
1867-1944



Maison familiale



Photo prise lors du 40<sup>e</sup> anniversaire de mariage en 1966  
Émilien, Monique, J.-Albert et M.-Blanche (décédée le 22-4-1967), Cécile

Joseph-Albert Grondin, né le 9-10-1897, fils de Joseph et Philomène Gilbert, a épousé Marie-Blanche Bureau, fille de Napoléon et Lucie Grenier de St-Victor, le 26-10-1926.

Au cours des années, le foyer Grondin a accueilli 3 enfants: Cécile, Émilien et Monique qui à leur tour ont fondé chacun un foyer et enrichi la famille de 11 petits-enfants et 3 arrière-petits-enfants.



Monique et Réal Faucher

M. Grondin a beaucoup collaboré à l'évolution de sa paroisse en s'impliquant dans diverses organisations telles: l'ouverture de la coopérative à l'âge de 24 ans; la fondation d'une assurance de paroisse à laquelle il a participé pendant 10 ans avec d'autres concitoyens; membre-fondateur de la Caisse Populaire; membre-fondateur des producteurs de sucre d'érable; maire de St-Joseph des Érables. C'est sous son mandat que l'électricité et le téléphone apparurent dans la paroisse.

A son arrivée au village en 1957, J.-Albert s'est engagé au sein de la Croix Rouge et ce, pendant une vingtaine d'années. Il a aussi occupé le poste de commissaire d'école et de président-fondateur de l'Âge d'Or.

La famille Grondin est heureuse de s'associer au 250<sup>e</sup> de St-Joseph et de rendre hommage à ses ancêtres



Famille Émilien Grondin:  
Haut: Serge, Candide Maheu et Émilien  
Bas: Pierre, Johanne, Bruno (Michel absent)



Famille Léopold Blouin (Cécile)  
Avant: Cécile Grondin Blouin, la mariée Brigitte Dugas, J.-Albert Grondin, Arrière: Léopold Blouin, le marié Jean-Pierre, Nicole, Syvile, Lucie, Carole, Claude et son épouse Sawsan Michael

## Saint-Joseph-de-Beauce



# famille RENÉ HUOT

---



Dr René Huot 1920-1985

Originaire de Québec, René Huot a obtenu son diplôme de chirurgie dentaire de l'Université de Montréal en 1946.

Établi à St-Joseph en 1955, il exerça sa profession à cet endroit jusqu'en 1970. Parallèlement à sa pratique, il entra au service du Ministère de la Santé en 1962 et fut affecté à l'Unité Sanitaire puis au département de Santé Communautaire du Centre Hospitalier Régional de la Beauce.

Il épousa Gemma Turgeon de Saint-Louis de Pintendre en 1956. Le couple a eu quatre enfants: Guy (Sylvie Lambert), Raymond, André et Louis; de même que deux petits-enfants: Richard et Anne-Marie.

Guy et Raymond sont membres de l'Ordre des Architectes tandis qu'André et Louis poursuivent leurs études. Le docteur Huot est décédé en 1985 quelques mois après avoir pris sa retraite.



Assis en avant: Richard. 1ère rangée: Louis, Gemma, Anne-Marie et Sylvie.  
2ième rangée: Guy, André et Raymond.

---

## *Saint-Joseph-de-Beauce*

---

# famille ALCIDE JACQUES



Thomas Gilbert (Bise) (1878-1936)  
Rose-Anna Gilbert (1882-1946)



Albert Gilbert et Marguerite Poulin  
(Tante de Alcide)



Alcide et Marie-Blanche Veilleux  
14-09-1946



Famille Alcide Jacques. En avant: Jeanne, Nicole, Marie-Blanche et Alcide, Lucille, Annette. En haut: Daniel, Lucien, Gaétan, Irénée.



Famille Gaétan et Hélène Labbé, 18-05-1974.  
Leurs enfants, en bas: Nancy, Keven. Haut:  
Vicky, Mickel.

1885 M. Thomas Gilbert (Bise); 1946 à son fils Albert Gilbert; 1952 Alcide Jacques, neveu; 1978 Gaétan Jacques, fils, a acheté la terre paternelle.

Le bâtiment ayant passé au feu en 1960, il fut reconstruit en haut du chemin, et par la suite, la maison a été déménagée pendant l'hiver de 1960-1961; puis elle a été vendue à Irénée Jacques en 1984.



Irénée et Marielle Gagnon  
27-06-1970.



Ferme paternelle en 1885



Ferme paternelle en 1960



Maison paternelle rénovée en 1984

# famille ANDRÉ et CÉCILE JACQUES



Richard  
1849-1923

Delvina Groslot  
1855-1931

Hommage  
à nos  
ancêtres



Ferme 1954  
Étable 1906, maison 1907, hangar 1908



Cécile et André Jacques



Louis et Alida Lessard  
07-07-1914



1942: Marie-Paule, Rachelle, Yvonne, Alida,  
André, Louis, Catherine, Lucienne



Jocelyne et Maurice Poirier:  
Marie-Andrée et Jacques

André et Cécile Jacques résident sur la terre ancestrale de "PIERRE JACQUES". Ce dernier figurait au nombre des huit premiers colons arrivés à St-Joseph en 1737. Le seigneur De La Gorgendière lui avait concédé trois arpents de terre. Pierre s'était marié à Charlesbourg le 12-02-1720 à Ambroise Chalifour. Par la suite la terre se transmet de père en fils:

- Augustin, marié le 08-02-1779 à Véronique Marcoux de Ste-Marie;
- Joseph, marié le 21-01-1812 à Marie-Anne Giguère de St-Joseph;
- Joseph (fils), marié en premières noces le 13-10-1840 à Esther Doyon de St-Joseph;
- " " " marié en secondes noces le 16-02-1863 à Joséphine Fortin de St-Joseph;
- Richard, marié le 26-08-1884 à Delvina Groslot, de St-Joseph;
- Louis, marié le 7-07-1914 à Alida Lessard, fille d'Augustin et de Céline Paré de St-Joseph;
- André, marié le 11-09-1946 à Cécile Jacques, fille de Joseph (Bébé à Aurélie) et de Joséphine Bernard de St-Joseph.

Deux enfants leur succèdent, soit Jocelyne (6-06-56) et Richard (7-01-61). André a toujours eu à cœur la continuation et l'amélioration du travail de longue haleine entrepris par ses ancêtres. Il travaille toujours sur cette terre et son fils Richard œuvre conjointement avec lui. Richard s'est marié le 1-06-1985 à Odette Giguère, fille de Yves et de Laurette Giguère de Vallée-Jonction. Ils ont un fils, Sébastien. Depuis ses débuts jusqu'à maintenant, nous pouvons affirmer que le travail acharné, les durs labeurs et le respect des traditions ont contribué à faire de cette terre ce qu'elle est maintenant.



Richard et Odette Giguère  
Sébastien



Vue aérienne de la ferme actuelle: étable 1967, maison 1971

## Saint-Joseph-de-Beauce

# famille ANDRÉ JACQUES (BÉBÉ à Aurélie)



Aurélie Cliche 1868



Joseph Jacques 1889,  
Joséphine Bernard 1892



André Jacques 1923,  
Edith Labbé 1925



Résidence familiale 1900



Grange-étable 1890



Cabane à sucre 1945

D'où vient le nom de "Bébé Roli"? Joseph Jacques fut le dernier né de sa famille. Sa mère Aurélie l'appelait "bébé" d'où naquit le nom de bébé à Aurélie. André issu de Joseph Jacques et de Joséphine Bernard épousa le 29-05-1946 Edith Labbé. De leur union naissent 8 enfants: PAUL, époux de Lise Jacques (Claudia, Paul-André, Jean-Nicolas), CLAUDETTE, épouse de Normand Grondin (Stéphane, Cynthia, Jimmy), DENYSE, GILLES, époux de Berthe Jacques (Renée-Claude), FRANCE, épouse de Alain St-Hilaire (Jeanne, Hélène), JEAN, époux de Charlotte Pépin, HORTENSE, épouse de Simon Bailargeon, HENRI.

André acquit le domaine ancestral. Avec les années, il s'appliqua à poursuivre le but de son père, soit

l'agriculture et l'exploitation forestière. Même si son père a été le pionnier pour les fêtes à la tire dans la région, la coutume est demeurée. Aujourd'hui, nous sommes fiers du travail élaboré même si une partie de la ferme a été utilisée comme parc industriel à Saint-Joseph de Beauce.

La famille André Jacques



Jean et Charlotte



Rangée du bas: Jimmy, Jeanne, Hélène, Paul-André. 2e rangée: Jean-Nicolas, Denyse, Cynthia, Claudia, Edith et André. 3e rangée: Stéphane, France, Berthe, Renée-Claude, Lise, Claudette, Hortense. 4e rangée: Alain, Henri, Gilles, Paul, Normand, Simon.

## Saint-Joseph-de-Beauce

# famille LÉON JACQUES (à Bébé)



Joseph Jacques  
et Joséphine Bernard  
Mariés le 4-10-1910



Léon et Carmen Cliche



Jean-Thomas Cliche  
et Angéline Jacques  
mariés le 6-07-1920



1 ère rangée: Lise, Marquis, Carmen, Léon  
2e rangée: Lucette, Esther, Guylaine  
3e rangée: Pierrette, Céline, Claude

A St-Joseph de Beauce , le 5 janvier 1942, s'unissaient par les liens du mariage Léon, né le 23-09-1919 et Carmen, née le 20-03-1923. Léon est le fils de Joseph Jacques (Bébé à Rolie) et Joséphine Bernard. Carmen est la fille de Jean-Thomas Cliche (Gédé) et Angéline Jacques.

De leur union naissent 8 enfants: Lise, Claude, Pierre, Céline, Markis, Esther, Lucette et Guylaine. A cette belle famille viennent se greffer 21 petits-enfants.

Léon exerce le métier de cultivateur jusqu'en 1967 et devient par la suite paysagiste. A travers ces deux professions, il a toujours pratiqué le métier de sucrier qui l'a d'ailleurs fait connaître à la grandeur de la province et même plus loin du côté américain. Cette renommée est également due à son épouse Carmen qui le seconde si bien en préparant des repas toujours plus savoureux les uns que les autres.

Léon et Carmen assistés de leur famille exercent ce métier pour leur propre compte depuis bientôt 20 ans. Auparavant, Léon travaillait en association avec son père Joseph et son frère André. Malheureusement la maladie emporte Carmen le 14-03-1987.

En outre, Léon fut conseiller municipal pour la paroisse Saint-Joseph de 1960 à 1962 et marguillier de 1975 à 1978.

La famille Jacques est heureuse de rendre hommage à ses ancêtres et de se joindre au 250e de St-Joseph en cette année de festivités.



Ferme



Cabane à sucre Léon Jacques

## Saint-Joseph-de-Beauce

# famille LÉON JACQUES (suite)

---



5-09-1964  
Lise et Léopold Chouinard  
Martine, Johanne, Sophie, Andrée



4-06-1966  
Claude et Marie Poulin  
Michel, Martin, Manuel



8-09-1968  
Pierre et Colette Lessard  
Chantal, Steeve, Mireille



10-05-1975  
Céline et Michel Giguère  
Nadia, Davé



4-10-1975  
Markis et Monette Faucher  
Mélina, Marilène



13-07-1974  
Esther et Denis Maheu  
Myriam, Audrey, Annie



8-07-1978  
Lucette et Pierre Doyon  
Julie, Étienne



10-07-1976  
Guylaine et André Jacques  
Amélie, Annabelle

---

## *Saint-Joseph-de-Beauce*

---



# famille ANDRÉA JACQUES



Vital Jacques et Sylvie Cliche



Fortunat Jacques et Zénaïde Roy



Émile Jacques et Françoise Cliche



5 générations: Sylvie Cliche, Agnès Cloutier, Marie-Louise Jacques, Adrienne Jacques, Adjutor Lessard.



Doris, Andréa, Lise-Andrée, Frédéric.

Joseph-Vital Jacques acquit le 18 février 1866 la partie sud-est de la terre de Louis Morin par acte passé devant J. O. C. Arcand, notaire. Il acquit la seconde partie nord-ouest de Alexandre Vachon dit Pomerleau le 30 novembre 1877 devant Gustave O. Taschereau, notaire.

Fortunat se marie en 1897 et possède déjà la terre paternelle. Par la suite Émile Jacques, fils de Fortunat,

fut le troisième propriétaire en 1941. Depuis le 2 mai 1969 Andréa Jacques, fils d'Émile, à titre de propriétaire, continue le travail des précédents.

Le 11 octobre 1980 Andréa Jacques épouse Doris Gagné, fille de feu Gérard Gagné et de feu Élisabeth Labbé tous deux de Vallée-Jonction. La famille d'Andréa Jacques demeure dans leur nouvelle résidence au 1247, Rte 173 Sud, St-Joseph de Beauce.



De gauche à droite. Le rangée: Adalbert Lambert et Germaine, Anne-Marie, Mme Fortunat Jacques, Jacqueline, Alice et Philippe Roy. 2e rangée: Émile, Odina, Julienne, Jeanne d'Arc, Louis-Alfred et Jeannette Lessard. 3e rangée: Joseph et Reine Roy, Philippe-Auguste et Marie-Rose Gilbert, Edouard et Marie-Jeanne Lambert, Armand et Alice Roy.



Résidence des ancêtres sur l'avenue du Palais.

## Saint-Joseph-de-Beauce

# famille JOSEPH-VITAL JACQUES



Joseph-Vital Jacques, descendant de Fortunat Jacques et de Zénaïde Roy, est né à St-Joseph de Beauce le 28 décembre 1900. Il épouse le 17 août 1920 en l'église de Beauceville, Reine Roy, née le 11 juillet 1901. De cette union sont nés quatorze enfants dont sept garçons et sept filles, tous vivants encore actuellement.

Âme terrienne et bien secondé par son épouse, il a consacré toutes ses énergies à la productivité de sa ferme, à la culture de son boisé, assurant le bien-être de sa famille et faisant de sa vie une longue journée de travail bien fait. Son hobby a consisté à s'adonner à l'apiculture: le miel pur et clair qu'il récoltait était sa fierté! Au niveau de la paroisse ses talents d'administrateur furent mis au profit des débuts de la Coopérative Agricole et de la Caisse Populaire de St-Joseph. Malheureusement il fut ravi aux siens le 27 mai 1978.



## Résidence:

Notre ferme avait été acquise de M. Mme Narcisse Drouin par la famille Jacques en 1914. Une spacieuse résidence s'y dressait; elle avait été construite en 1907 et fut la fierté de notre nombreuse famille jusqu'en 1984.



De droite à gauche formant une couronne autour de maman: Germaine, Henriette, Marie, Yves-Henri, Jean-Marie, François, Marius, Gabriel, Maurice, Denise, Pauline, Catherine, Luce et Fernand.

## Famille:

Au fil des années, cette grande famille Jacques s'est enrichie: treize membres ont fondé des foyers et une fille, Pauline est devenue religieuse des S.S. de la Charité. Par la suite, 62 petits-enfants sont nés de cette génération et plus tard 83 arrière-petits-enfants sont les précieux fleurons de cette lignée!

# famille LOUIS-ALFRED JACQUES



Fils de Fortunat Jacques et de Zénaïde Roy, Louis-Alfred épouse en 1937, Jeannette, fille d'Arthur Lessard et d'Anna Létourneau.

Ils construisent leur résidence et ses dépendances sur la partie sud de la propriété de Fortunat, partie déjà achetée de la famille Bilodeau.

Dans la foulée de leurs ancêtres et des bâtisseurs de St-Joseph de Beauce, leur vie en sera une de labeur incessant sur la ferme et les lots à bois, de façon à assurer la subsistance et l'éducation des dix garçons et des trois filles qui composent la famille. L'apport des enfants au travail sera déjà leur première leçon à l'école de la vie.

Aujourd'hui, leur amour pour le travail de la terre se perpétue par trois fils, eux-mêmes cultivateurs, dont Gaston, sur le "bien" paternel.

Deux enfants se sont donnés à l'Église, soit Bertrand comme prêtre diocésain et Marie-Marthe comme religieuse.

Les autres ont eu accès à des études supérieures et oeuvrent qui en comptabilité, qui en administration, en génie industriel,

service social, musique et enseignement.

Des vies si bien remplies sont le plus bel hommage aux pionniers de St-Joseph

Jean-Guy et Mireille Bergeron, St-Georges, 4 enfants. \* Normand et Alice Lessard, Vallée-Jonction, 6 enfants. \* Marie-Marthe, Soeur de la Charité de Québec, Lévis. \* Bertrand, prêtre diocésain, en mission au Paraguay. \* Jean-Marc et Monique Coulombe, St-Joseph, 5 enfants. \* Michel et Christiane Caillat, Thetford-Mines, 5 enfants. \* Benoit et Monique Cantin, St-Georges, 3 enfants. \* Louise et Gaétan Faucher, Compton, 4 enfants. \* Gaston et Denise Samson, St-Joseph, 3 enfants. \* Gaétan et Dany Cloutier, St-Joseph, 3 enfants. \* Martial et Johanne Gagnon, St-Georges, 1 enfant. \* Edouard et Nathalie Duval,

Chamy. Christiane et François Routhier, St-Joseph, 1 enfant.



Christiane



Edouard



Martial



Gaétan



Gaston



Jean-Guy



Normand



Marie-Marthe



Bertrand



Jean-Marc



Michel



Benoit



Louise

Jour de l'An du 1er janvier 1987. 63 convives dont 35 petits-enfants.



## Saint-Joseph-de-Beauce

# famille LOUIS-ALFRED JACQUES (suite)

La tradition agricole se perpétue par:

GASTON JACQUES et DENISE SAMSON



Amélie, Gaston, Caroline, Denise, Marie-Hélène.



Gaston et Denise se sont mariés à St-Proper en 1977. Ils assurent maintenant la continuité de la ferme paternelle. Présentement la famille se compose de trois enfants.

JEAN-MARC et MONIQUE COULOMBE

En 1969, Jean-Marc Jacques prend possession de la terre de Jean-Thomas Cliche à "Gédé".



Jean-Marc épouse en 1970 Monique Coulobme de St-Isidore (Dorchester). La famille compte maintenant cinq enfants. Dans la lignée des bâtisseurs de St-Joseph de Beauce, nous souhaitons continuer de cultiver la terre et de vivre par cette spécialité agricole de ferme laitière.



Monique, Mélanie, Alain, Chantal, Jean-Marc, Marc-Yvan, Sonia.

NORMAND JACQUES et ALICE LESSARD



André, Sylvie, Normand, Élise, Alice, Denis, Véronique, Marco.

En ce 250<sup>e</sup> anniversaire de St-Joseph de Beauce, nous rendons hommage à tous ces pionniers de la terre.

En 1962, Normand Jacques achète la ferme d' Arthur Nadeau (à Vital à Gapy).



En 1963, Normand épouse Alice Lessard également de St-Joseph. Trois garçons et trois filles sont venus compléter la famille.

Cette terre conserve toujours sa vocation agricole et son érablière au printemps. Dans la bonne tradition beauceronne, le fils aîné André anticipe continuer l'exploitation de la ferme laitière familiale.

## Saint-Joseph-de-Beauce

# famille PHILIPPE-AUGUSTE JACQUES



Philippe-Auguste Jacques  
et Marie-Rose Gilbert  
mariées 2-07-1925



Philippe-Auguste Jacques  
1902 - 1974



Marie-Rose Gilbert  
1905-1985



Philippe-Auguste travaillant aux foins  
en 1963

En ce 250<sup>e</sup>  
anniversaire  
de St-Joseph,  
hommage à  
nos ancêtres  
et pionniers!



Maison paternelle 1953



Léandre Gosselin (décédé 1981) et Yolande (3 enfants); Émile Ciguère (décédé 1985) et Irène (9 enfants); Marcel et Fernande Vachon (9 enfants); Alcide (décédé 1980); et Marie-Blanche Veilleux (8 enfants); Philippe-Auguste, notre père;

Juliette et André Fecteau (4 enfants); Marie-Rose Gilbert, notre mère; Raynald Marcoux et Jacqueline (2 enfants); Raymond Jacques (à Odilon) et Gilberthe (4 enfants); Lionel (décédé 1980) et Henriette Vachon (12 enfants); Valérien Giguère et Gisèle (8 enfants).

## *Saint-Joseph-de-Beauce*



# famille GUY JACQUES

---

La famille de Guy Jacques est la troisième génération qui habite la ferme construite par Thomas Jacques à Charles et Marie Labbé, puis

transmise à Romulus et Marie-Stella Vachon et par la suite à Guy et Georgette Mathieu.



La ferme.



Thomas Jacques  
Marie Labbé



Enselme Vachon  
Adélia Vachon



Omer Mathieu  
Marie-Ange Gaboury



Omer Lacasse  
Mathilde Morin



Romulus Jacques  
Marie-Stella Vachon



Mario, Nathalie, Georgette, Guy, Sylvain, Sonia.



Georges Mathieu  
Cécile Lacasse

---

## *Saint-Joseph-de-Beauce*

---



# ferme HUGUES JACQUES



Joseph Jacques et Marie-Élise Giguère



Maison familiale



Hugues Jacques et Jeanne d'Arc Roy



Léopold Jacques  
et Yvonne Cloutier

La ferme fut acquise en 1888 par Joseph Jacques (Éphrem) de Prosper Vachon. Joseph Jacques épousa Marie-Élise Giguère (Cyrille). Ils eurent quatre enfants: Eva, Léopold, Yvette et Marguerite. En 1907, il construisit la maison familiale que l'on peut voir encore aujourd'hui. Son fils Léopold épousa, en première noces en 1927, Yvonne Cloutier (Odilon) en même temps qu'il prit la relève sur la ferme. Il eut de ce premier mariage quatre enfants: Gilberte, Ronald, Denise et Hugues. Il se remaria en 1942 à Géraldine Lessard (Archelas), il eut de ce mariage deux enfants: Jocelyn et Louis.

En 1954, Hugues épousa Jeanne d'Arc Roy (Irené) et prit à son tour la relève sur la ferme des Jacques. Ils eurent trois enfants: Jasmine, Benoit et Élise. En 1965 Hugues fit l'acquisition de la ferme de Robert Giguère (Jean-Thomas à Cyrille) pour fins d'agrandissement.

Aujourd'hui, c'est Louis Jacques qui occupe avec sa famille la maison des Giguère.

La famille Hugues Jacques ainsi que ses proches se joignent à l'organisation pour que les fêtes du 250<sup>e</sup> de la Beauce soient un franc succès.



Jasmine



Benoît



Élise

## Saint-Joseph-de-Beauce

# famille LÉONCE et AURORE JACQUES



Léonce



Aurore



Résidence

Léonce, né le 26 septembre 1893, fils de Napoléon et d'Eveline Maheux. Marié le 6 janvier 1921 à Aurore Trépanier, fille de Georges de St-Ludger. Décédé le 20 décembre 1962. Menuisier de son métier, transporteur de maisons, spécialiste dans les fondations. Il a construit lui même sa maison. Simple, droit, bon

et très charitable envers tous. Son épouse l'appuya dans toutes ses entreprises, d'abord comme secrétaire et excellente éducatrice de ses cinq enfants. Elle aimait le travail surtout dans le domaine du jardinage et de la cuisine.



Aimé



Raymonde

Aimé né le 9 décembre 1928, marié le 15 octobre 1953 à Raymonde Lépine de Québec. De leur union sont nés: Daniel, Martin, André.



Louiselle et Simon

Louiselle née le 28 mai 1924, mariée à Simon Poudrier de Thetford-Mines le 25 juin 1949. Carole, Mario, Lynda, Anne scellent leur union.



Céraldine née le 20-03-1923 décédée le 25-07-1947



Fernand



Jeannine

Jeannine née le 6/12/1925, mariée à Fernand Rodrigue de Beauceville.



Roland



Reine

Reine née le 4 décembre 1926, mariée à Roland Lagueux, St-Joseph des Erables.

## Saint-Joseph-de-Beauce

# famille LOUIS-FÉLIX JACQUES



Maison ancestrale

Le premier Jacques à s'installer à Saint-Joseph fut Louis Jacques qui épousa Antoinette Leroux de Québec en 1688. De ce mariage les descendants sont: Pierre Jacques marié à Ambroise Chalifour en 1720. Augustin Jacques marié à Marguerite Bourbeau en 1768. Charles Jacques marié en premières noces à Angéline Vachon en 1796, en deuxièmes noces à M.-Anne Fortin en 1836. Joseph Jacques marié à Modeste Poulin en 1828. Anselme Jacques marié à Alexandrine Lessard en 1877. Félix Jacques épouse Marie Louise Lambert en 1903. De cette union naissent 11 enfants.

À St-Frédéric le 4 septembre 1935, Louis-Félix Jacques, le premier fils épouse Antoinette Breton. C'est à St-Victor que commença leur vie à deux. Un an s'écoule. Ils revinrent s'établir à St-Joseph après avoir acquis en 1936 la ferme d'Edouard Lessard (La Mousse). Le couple n'a jamais compté les heures de travail et de dévouement pour les 4 enfants qui sont nés de leur union.



Louis-Félix et Antoinette Breton



Ferme route Kennedy



5 septembre 1968

Georgette  
et Normand Cliche



2 septembre 1968

Ch.-Auguste et Louiselle Boutin  
Christian, Marco



4 septembre 1976

Paul-Henri  
Caroline, Guillaume



26 octobre 1972

Réjeanne  
et Jean-Pierre Ouellette

## Saint-Joseph-de-Beauce

# famille PATRICE JACQUES

---

## HOMMAGE à NOS VALEUREUX ANCÊTRES

A des résultats grandioses, ils sont parvenus par des voies étroites et des moyens restreints.



Famille Patrice et Thérèse. Avant: Marjolaine et Claudérik, Karine, Thérèse Doyon, Anne et Sylvie. Arrière Denis Giguère, Patrice, Rock Poulin et Marco.

Patrice est le fils de Laure-Anna Cliche et d'Odina, à Fortunat, à Vital, à Charles, à Augustin, à Pierre, à Louis fils de Nicolas de St-Michel d'Amiens en Picardie. Louis se maria à Québec le 17 mai 1688.

Thérèse est la fille de Fernande Poulin et de Wilfrid, à Wilfrid, à Louis, à Jean, à Joseph, à Jean, à Jean-Baptiste, à Antoine, à Jean fils de Jacques de Revigny en Aunis. Jean se maria à Québec le 19 novembre 1650.

Marjolaine est née le 6 mai 1961 et épousa Denis Giguère à St-Joseph le 7 août 1982. Ils ont un fils : Claudérik.

Sylvie est née le 5 décembre 1962 et épousa Rock Poulin le 18 décembre 1982 à St-Joseph. Ils ont deux filles: Karine et Anne.

Marco est né le 13 décembre 1963 à St-Joseph.

Patrice Jacques naquit à St-Joseph de Beauce le 3 mars 1941. Le 2 juillet 1960 à St-Joseph, il épousa Thérèse Doyon née le 9 novembre 1939 également de St-Joseph.

De cette union naissent deux filles et un garçon: Marjolaine, Sylvie et Marco. S'ajoutent trois petits-enfants: Karine, Anne et Claudérik.

Par leur clairvoyance et leur habileté, les familles Doyon et Jacques nous laissent un passé très riche en histoire et une très bonne garantie pour l'avenir.

"Ensemble, nous fêtons le 250e de St-Joseph!"



La résidence familiale

---

## Saint-Joseph-de-Beauce

# famille ODILON JACQUES



Charles Jacques  
1853-1910



Agnès Cloutier  
1849-1929



Maison paternelle construite en 1885 située sur la route des fermes où Odilon Jacques éleva sa famille de 21 enfants.



Odilon Jacques  
1885-1944



Antonia Clèche  
1891-1967

Hommage à la famille Jacques  
à l'occasion du 250<sup>e</sup> anniversaire!



Famille Odilon Jacques.

Cette photo fut prise lors du 35<sup>e</sup> anniversaire de mariage en 1941.

De droite à gauche.  
Haut:

Joseph, Philippe, Jean-Thomas, Charles, Gédéon, Antoine, Marcel

Bas:

Marie-Paule, Odilon-père, Raymond, Antonia-mère, Eva, Léon.

## *Saint-Joseph-de-Beauce*

# famille CHARLES JACQUES (Odilon)



Charles Jacques



Ferme ancestrale des Jacques de 1769 à 1987

Bien des saisons se sont écoulées depuis que le pionnier (Joseph) Augustin Jacques prit possession le 28 janvier 1769 d'un morcellement de la Seigneurie du Sieur Fleury de la Gorgendière, situé le long du cours d'eau appelé "Sault de la Chaudière" à St-Joseph de la Nouvelle Beauce.

Sept générations s'y sont succédé. Ce sont: (Joseph) Augustin Jacques marié à Marguerite Bourbeau en 1768. Charles Jacques marié à Angélique Vachon en 1796. Charles Jacques marié à Marie-Louise Poulin en 1824. Vital Jacques marié à Sylvie Cliche en 1852. Charles Jacques marié à Agnès Cloutier en 1875, Odilon Jacques marié à Antonia Cliche en 1906 et Charles Jacques marié à Isabelle Maheu en 1950.

Le couple Charles et Isabelle eut six enfants: Henri-Paul, Aline, Jeanne, Diane, Luc et Alain.

Charles est décédé le 15 mars 1977 et la ferme est toujours demeurée dans la famille jusqu'au début de l'année 1987.

La famille Charles Jacques est heureuse de rendre hommage à ses valeureux pionniers à l'occasion du 250e.



Assis: Diane (Pierre Gilbert), Isabelle, Henri-Paul (Linda Roy), Jeanne (Normand Poulin), Aline (Germain Breton). Debout: Luc et Alain (Nancy Rutherford)



Charles



François



Philippe

Les 3 enfants d'Henri-Paul



Josée



Sébastien

Les 2 enfants d'Aline



Chantal  
Fille d'Alain



Marie-Hélène



Marie-France et Marie-Claude

Les 3 enfants de Jeanne

## Saint-Joseph-de-Beauce



# famille ODILON JACQUES (suite) son fils, Joseph



Mme Odilon Jacques (Antonia Cliche) 62 ans, M. Joseph Jacques 44 ans, M. Gédéon Cliche 82 ans, Mme Viateur Jacques (Rachel Jacques) 18 ans, Gaétane Jacques 2 mois. Photo prise il y a 35 ans.



Gédéon Cliche  
grands-parents de Joseph



Antonia Cliche



Joseph Labbé  
parents de Victoire



Victoria Roy  
parents de Victoire



Sœurs de Victoire: Marie-Rose 89 ans (Mme Jn. Thomas Giguère), Sr Ste-Victoria 92 ans, Cécile 85 ans (Mme Arthur Jacques), Victoire (Mme Joseph Jacques)



G. à dr.: Rachel et Jean-Luc Vachon, Lise Roy et Roland, Céline Poulin et Yves, Rollande Giguère et Paul-Émile, Paul-André Roy et Nicole. Au centre Joseph et Victoire.

En médaillon:  
Corinne Gilbert, épouse en premières noces.



Joseph et Victoire  
à leur 55e anniversaire de mariage en 1986.

Joseph Jacques, né le 22-03-1908, fils d'Odilon Jacques et d'Antonia Cliche (voir dossier), a épousé en 1res noces Corinne Gilbert, fille d'Achille Gilbert et Amazélie Giguère. Cette dernière décéda 2 ans après son mariage le 24-09-1930. Il se maria en 2e noces à Victoire Labbé, née le 22-10-1910, fille de Joseph Labbé et de Victoria Roy, le 03-06-1931. De ce mariage naquirent 5 enfants. Aujourd'hui 11 petits-enfants et 5 arrière-petits-enfants viennent compléter la lignée.

Joseph a toujours été agriculteur jusqu'à il y a sept ans où pour raison de maladie il a séparé la terre entre ses 3 garçons.



Gaétane et ses fils Sébastien et Jean-René (Rachel), Luce (Rachel), Alain (Yves), Lyne, Christian et Carole (Paul-Émile), Martin (Yves), Lise-Anne (Rachel), Éric (Yves). Au centre: Joseph et Victoire. Depuis ce temps 3 autres petits-enfants se sont ajoutés: David, Amélie et Maryline (Luce à Rachel)



Antony (Nicole)



Viateur (Rachel)

Les familles Jacques et Labbé sont heureuses de participer au 250e et par la même occasion de se remémorer le souvenir de leurs ancêtres.



La Résidence

## Saint-Joseph-de-Beauce

# famille PHILIPPE et MATHILDA JACQUES



Grands-parents: Barthélemy Gilbert et Marie Drouin



Parents maternels: Thomas Gilbert 1860-1926, Vinelda Gilbert 1874-1949.



Maison familiale construite depuis 50 ans.

Philippe Jacques est né le 18 juin 1910; Mathilda Gilbert est née le 30 juillet 1912; ils se sont mariés le 9 janvier 1934. Philippe décède le 8 mai 1957.

## Enfants de Philippe:

Réjeanne née le 30 novembre 1934, mariée à Narcisse Ciguère le 22 septembre 1953.

Micheline née le 4 novembre 1935, mariée à Henri-Paul Paré le 8 septembre 1956.

Cisèle née le 23 décembre 1936, mariée à Dominique Groleau le 23 août 1958.

Huguette née le 17 juin 1938, mariée à Bernadin Bernard le 20 juin 1959.

Denis né le 15 avril 1940, marié à Louise Poulin le 16 août 1975.

Odile née le 4 décembre 1941, mariée à Jean-Louis Lessard le 15 août 1964.

Pierrette née le 29 mars 1944, mariée à Lionel Morin le 29 août 1970.

Denis a pris la relève de la ferme depuis 1975 avec sa femme Louise.



Philippe



Mathilda



Famille de Philippe Jacques: Réjeanne, Gisèle, Huguette, Odile. 2e rangée: Pierrette, Denis, Micheline.



Famille Denis et Louise Poulin leurs enfants Jean-Pierre et Philippe.

## Saint-Joseph-de-Beauce

## famille JEAN-THOMAS et MARIE-CLAIRE JACQUES



Jean-Thomas  
et Marie-Claire Cliche



Famille Jean-Thomas Jacques

Jean-Thomas, né le 30 avril 1918, fils de Odilon Jacques et Antonia Cliche, et Marie-Claire, née le 27 avril 1920, fille de Joseph Cliche et de Angéline Lessard se sont épousés le 28 juillet 1938. La famille compte 6 enfants, 11 petits enfants et 1 arrière-petit-fils.

Jean-Marie, né le 14 septembre 1939 a épousé le 18 juillet 1964, Yolande Roy (née le 1er juin 1944). Leurs enfants: Robert, décédé à l'âge de 18 ans, le 15 juillet 1983. Alain, né le 9 novembre 1967 et Lysa née le 5 août 1972.

\_ Fernande, décédée le 1er mai 1945

\_ Maurice, né le 6 juillet 1942.

\_ Juliette, née le 6 novembre 1943 et mariée le 4 août 1962. Ses enfants: France Gilbert, née le 29 juillet 1963, Nathalie, née le 30 juillet 1965 et mariée le 28 septembre 1985 à Paul Giguère (né le 20 novembre 1963), leur fils William; et Serge, né le 29 mars 1973.

\_ Monique, née le 26 mai 1945 a épousé le 26 mai 1965, Normand Giguère (né le 7 avril 1940) Leurs enfants: Guylaine, née le 23 février 1967 Marquis, né le 8 janvier 1970, Isabelle, née le 19 septembre 1973.

\_ Grégoire, né le 7 février 1947 a épousé le 2 septembre 1968 Claudette Nadeau (née le 9 avril 1949). Leurs enfants: Pascal, né le 16 août 1969 et Sandra, née le 26 avril 1973.

Après leur union, Jean-Thomas et Marie-Claire résidèrent chez ses parents, pendant 5 ans M. et Mme Odilon Jacques, . De la, ils s'établirent sur

une ferme à Saints-Anges pour une période d'environ 2 ans. En 1945, ils acquirent une autre terre, cette fois-ci à Saint-Frédéric, qu'ils cultivèrent jusqu'à leur retour à St-Joseph, où ils achetèrent la maison de M. Valère (Tisson) Labonté. C'est dans cette maison que leur fils Grégoire ouvrit la première tabagie à Saint-Joseph en février 1968. Depuis lors, M. et Mme Jacques continuent d'opérer ce commerce.

M. Jacques fut aussi employé chez Chassé et Fils de Sainte-Marie pendant 13 ans.



Maison abritant le commerce  
sur l'avenue du Palais

## Saint-Joseph-de-Beauce

## famille GÉDÉON et ANNETTE JACQUES

---



Gédéon Jacques est le fils d'Odilon Jacques et d'Antonia Cliche. Il s'est marié le 26 septembre 1945 à Annette Nadeau, fille de Valère Nadeau et d'Alice Poulin.

Leurs 8 enfants: Denise, Henriette, Louise, Gaston, Guy, Lucette, Pierre et Jacqueline.



La ferme que Gédéon Jacques cultive toujours est située près de la Route des Fermes.

---

## *Saint-Joseph-de-Beauce*

---

# famille MARCEL JACQUES (Odilon)

---

Du mariage d'Odilon Jacques et d'Antonia Cliche est né, le 8 octobre 1922 à St-Joseph de Beauce, Marcel Jacques.

Le 7 juillet 1948, il épousa Blandine Roy, née à Beauceville le 29 août 1924, fille de Louis Roy et de Lucia Thibodeau. De cette union sont nés 8 enfants.



La maison familiale



Marcel (1922) anciennement monteur de lignes à l'Hydro-Québec et Blandine Roy.



Lise (1949), professeure, Paul Jacques, Claudia, Paul-André, Jean-Nicolas.



Berthe (1952), professeure, Gilles Jacques, Renée-Claude.



Danielle (1954), maître de poste, Raynald Lachance, Isabelle.



Rémi (1955), ingénieur, Maryline Fortier, Sandra, Charles.



Suzanne (1958), éducatrice spécialisée, Steeve Vachon, Karen.



Sylvie (1960), hygiéniste dentaire, Cuy Bilodeau, Marie.



Bertrand (1961), comptable agréé



Nathalie (1966), étudiante en administration.

---

## *Saint-Joseph-de-Beauce*

---

# famille ANTOINE JACQUES (Odilon)

---

La famille  
Antoine Jacques  
vous souhaite  
un heureux  
250<sup>e</sup> anniversaire.



Antoine Jacques marié le 19 octobre 1946 à Gisèle Labbé.

En 1939, Antoine devient membre-fondateur de la Céramique de Beauce. Il a reçu l'Ordre du Mérite Artistique de la Chaudière.

Il est un sportif bien connu dans la région et fait partie de maintes organisations.

Il est aussi membre-fondateur du hockey mineur affilié.



Michel marié à Suzanne Rodrigue le 19 mai 1973 et leurs enfants: Martin (19-04-1981) et Erick (04-04-1983).



Normand, marié à Diane Lessard le 25 mai 1974 et leurs enfants: Marie (24-05-1975) et Johanne (06-10-1977).



Solange, mariée à Gilles Vachon le 10 septembre 1966 et leurs enfants: Kathleen (29-12-1970) et Jean-François (10-09-1973).

---

*Saint-Joseph-de-Beauce*

---



# famille RAYMOND JACQUES (Odilon)



Raymond est né à St-Joseph le 25 juin 1934. Il est le dernier d'une famille de 21 enfants, fils d'Odilon Jacques à Charles et d'Antonia Cliche. Il se maria le 4 juin 1955 à Gilberte Jacques fille de Philippe-Auguste à Fortunat Jacques et de Marie-Rose Gilbert. Ils eurent 4 enfants: Raynald (26-02-56), Martine (15-01-57), Carole (06-12-59) et Chantal (11-02-65). A cette belle famille, s'ajoutent 6 petits-enfants: Cédric (5 ans) et Maude Jacques (2 ans) enfants de Raynald, David Paré (2 ans) fils de Martine, Michel (6 ans), Josianne (4 ans) et Milaine Fortin (2 ans) enfants de Carole.

En cette année du 250e anniversaire de St-Joseph, la famille Jacques est heureuse de s'unir aux organisateurs pour rendre hommage à tous ceux qui par leurs labours ont fait de St-Joseph un coin de pays auquel ils sont heureux d'appartenir.



Debout: Martine, Jacques Paré, Jean-Pierre Fortin, Carole, Francine Arton, Raynald, Chantal, Martin Grolcau.  
Assis: Raymond, Gilberte



Michel, Maude, Josianne, Milaine, Cédric, David



Première demeure de la famille Jacques de 1955 à 1966.

Maison centenaire construite en 1852



Maison érigée sur la ferme actuelle lors de l'achat et démolie depuis



Ferme actuelle, sise au 376 Des Érables, St-Joseph

## *Saint-Joseph-de-Beauce*

# famille PAUL-ÉMILE JACQUES



Joseph Jacques  
(1852-1927)



Rosalie Giguère  
(1855-1946)



Arthur Jacques  
fils de Joseph  
(1888-1954)



époux de  
Georgianna  
Lessard  
(1893-1976)



Pierre (1950) épouse en 1972,  
Renée Vachon  
Isabelle (1975) Christian  
(1978) Guillaume (1983)



Paul-Émile Jacques (1926) fils de Arthur  
épouse en 1949  
Agathe Vachon (1924)



André (1951) épouse en 1976  
Cuytaine Jacques  
Anabelle (1980)  
Aurélien (1982)



Michel  
(1953)



François (1959) épouse en 1981  
Luce Laurendeau  
Lise-Andrée (1985)



Rémi  
(1965)



Simon (1962) épouse en 1982  
Diane Lessard  
Marie-Pierre (1986)



Johanne (1955)  
épouse en 1976  
Simon Tardif



Anne (1965) épouse en 1985  
Louis Lussier

*Saint-Joseph-de-Beauce*

# famille WILFRID JACQUES et JULIE DORAN



Joseph Jacques et Aurélie Cliche



Daniel Doran et Philomène Jacques



Wilfrid Jacques et Julie Doran



Marguerite (9 ans) et Yves (3 ans)

Wilfrid Jacques, né à St-Joseph de Beauce le 10-05-1886, fils de Joseph Jacques et Aurélie Cliche, a épousé Julie Doran, née en février 1885, fille de Daniel Doran et Philomène Jacques le 15-07-1911. Ce dernier était un orphelin Irlandais recueilli par l'abbé Noël du séminaire de Québec et accueilli dans la famille de son frère de St-Louis de Lotbinière. De l'union de Wilfrid et Julie sont nés 3 enfants: Marguerite, Yves et Gisèle décédée à l'âge de 12 jours.

Wilfrid était arpenteur-géomètre et devait s'absenter pendant de longs mois vivant dans des campements installés de préférence le

long de lacs ou de rivières. Notre père est décédé le 26 mars 1939 et notre mère le 26 août 1945.

La dernière descendante de la famille, Marguerite, en plus d'être musicienne-organiste à St-Joseph, a travaillé pendant 18 ans comme assistante au bureau de poste.



Campement près d'une rivière en Abitibi



Maison ancestrale de la famille Jacques où sont nés les 3 enfants. Elle était autrefois située à l'endroit actuel du bureau de poste et est aujourd'hui au 604 de l'avenue Robert Cliche



Marguerite assise à l'orgue de l'église en compagnie de Mgr J. Odina Roy, curé de l'époque. Elle fut organiste-titulaire qui a accompagné les diverses chorales paroissiales du 1-09-1942 au 1-09-1986



Yves, électricien  
01-02-1920 au 06-1976



Marguerite, dernière descendante de la famille

## Saint-Joseph-de-Beauce

# famille RACHEL ROY et ADRIEN LABBÉ



Antonio Labbé (1898-1972)  
et Armoza Cloutier (née le 26-09-1904)



Joseph (Mazor) Roy (1883-1971)  
et Angéline Drouin (1889-1943)



Réjean Marcoux,  
époux de Jocelyne  
Labbé, né en 1958,  
décédé  
accidentellement le 18  
octobre 1985.

Adrien Labbé né à St-Odilon le 18 juillet 1926, fils d'Antonio Labbé et d'Armoza Cloutier. A travaillé à la Shawinigan Water-Power, devenue par la suite Hydro-Québec, et ce pendant 38 ans. Il prit sa retraite le 31 décembre 1985. Il est marié à Rachel Roy de St-Joseph et de leur union naquirent 4 enfants: Simon, Claude, Jocelyne et Nicholas et 4 petits enfants.



De gauche à droite: Nicholas (22 ans), Simon (33 ans),  
Adrien (60 ans), Rachel (56 ans), Claude (30 ans), Jocelyne  
(27 ans)



Arrière de gauche à droite: Simon, Adrien, Nicholas,  
Claude. Au centre: Sylvie Plante épouse de Simon, Sonia  
Labbé, Rachel, Jocelyne.  
A l'avant: Steve Labbé, Sandy Labbé et Réjean Marcoux.



Résidence familiale.

## Saint-Joseph-de-Beauce

# famille ALPHONSE et WILFRID LABBÉ



Famille Alphonse Labbé - 1920

1re rangée, de gauche à droite:

Yvonne (1909-1932), Mme Marie Poulin (1884-1973), Alphonse Labbé (1879-1972), Jean-Thomas né en 1912, St-Joseph, Lucina née en 1904, St-Joseph.

2e rangée, de gauche à droite:

Wilfrid (1905-1981), J.-Alphonse né en 1901, St-Joseph, Maria (1900-1981), Rose-Alma née en 1903, Frampton, Émilie née en 1907, Sherbrooke.



Wilfrid Labbé épouse Marie-Anna Roy en 1930



Résidence des familles, Rg Assomption



Les 12 enfants de M. Mme Wilfrid Labbé: 1re rangée: Yvette (1934), Cécile (1932), Marjolaine (1956), Denise (1950), Gisèle (1942) Rachel (1940)

2e rangée: Claudette (1947) Francine (1953), Henri-Paul (1937), Jean-Marie (1944), Fernand (1931), André (1949)

Au nom des familles Labbé, nous rendons hommage aux concitoyens de St-Joseph à l'occasion de ce 250e anniversaire

Rachel, Henri-Paul et Fernand Labbé.

## Saint-Joseph-de-Beauce



# famille JEAN-MARIE LABBÉ

---



Rachel Jacques et Jean-Marie Labbé



Résidence Jean-Marie Labbé

## LEURS ENFANTS



Martine



Daniel (1976-1979)



Jacques

Jean-Baptiste Squerré dit Labbé, notre premier ancêtre au pays était originaire de St-Pierre ville d'Auch en Gascogne, actuellement le département de Gers au sud-ouest de la France. Il s'est établi à Beauport et épousa Ursule Dauphin le 16 janvier 1730. Environ 10 ans plus tard, il fera partie du groupe de pionniers qui défricheront les premières terres de Saint-Joseph de Beauce.

Le 2 octobre 1826, Louis Squerré dit Labbé, fils de René et petit-fils de Jean-Baptiste se porte acquéreur au coût de 235 piastres d'Espagne de la terre qui par la suite appartiendra successivement à Louis fils, Marie, Alphonse, Wilfrid et Jean-Marie Labbé.

La résidence actuelle au Rang Assomption (voir page précédente) date de 1904 et a été construite par Alphonse Labbé. Cette demeure fut témoin de plusieurs faits mémorables, signalons en outre qu'en 1971, M. et Mme Alphonse Labbé ont célébré leur 72<sup>e</sup> anniversaire de mariage, événement unique dans la région. La famille la plus nombreuse à vivre à cet endroit fut celle de Wilfrid Labbé et Marie-Anna Roy. Ils ont eu 12 enfants, tous encore vivants. En plus de cultiver et améliorer sa terre, Wilfrid Labbé a exercé le métier de fabricant de fromage pendant 33 ans.

Aujourd'hui son fils Jean-Marie est propriétaire de cette ferme ancestrale et souhaite que ce patrimoine familial soit exploité encore par plusieurs générations de Labbé.

---

## *Saint-Joseph-de-Beauce*

---



# famille YVETTE et ROMÉO LABBÉ

4 générations de familles Labbé



Joseph et Victoria



Irenée et Parmélie



Résidence des familles Labbé de 1880 à 1987



Roméo et Yvette

1880-1931- Jean-Baptiste Labbé, marié à Anastasie Bisson, achète une terre à leur fils Joseph en 1875. Joseph y construit la maison actuelle en 1880. Joseph Labbé marié à Victoria Roy eut 13 enfants: Irenée, Maria, Anna, Cécile, Victoire, les 7 autres sont morts tous jeunes.

1931 à 1959- Irenée hérite de la terre de son père Joseph car il était le seul fils. Irenée Labbé marié à Parmélie Jacques eut 10 enfants: Marcel, Roméo, Valérien, Léon-Marie, Yves, Françoise, Camille, Eloi, Claude et Thérèse.

1959-1986- Roméo achète la terre de son père Irenée en 1959. Roméo Labbé marié à Yvette Gilbert eut 6 enfants: Robert, Jean-Paul, Réjeanne, Michel, Gaétane et Richard.

1986-1987- Présentement c'est Robert qui est propriétaire de la maison paternelle. Robert Labbé marié à Louise Beaudoin a 4 enfants: Brigitte, Annie, Christine et Luc.

Les 4 frères Labbé: Robert, Jean-Paul, Michel et Richard se sont associés pour continuer l'exploitation de cette ferme. Ils sont les fils de Roméo.

Peut-être qu'une cinquième génération se prépare à habiter cette maison car Robert a un fils: Luc, et Jean-Paul a un fils: Simon.



Robert et Louise  
quatrième génération  
à habiter  
la maison paternelle



De gauche à droite: Gaétane, Michel, Roméo, Réjeanne, Yvette.  
Robert, Jean-Paul, Richard

## Saint-Joseph-de-Beauce

# famille ANTOINE LACOURCIÈRE



Henri Lacourcière  
(1853-1942)



Emma Gosselin  
(1867-1944)



Antoine Lacourcière



Joséphine Dion



Élise, Ann, Lucie



Henri



Mme Lacourcière  
en costume d'époque  
au 2e centenaire



Résidence

## LE JUGE ANTOINE LACOURCIÈRE

Parmi la douzaine de personnalités formant le comité d'organisation des fêtes du deuxième centenaire de St-Joseph-de-la-Beauce, célébré en août 1938, le vice-président du groupe, Antoine Lacourcière, est aujourd'hui le seul survivant. Vénéralable octogénaire, il poursuit allégrement une paisible retraite après une carrière d'une soixantaine d'années au service de ses compatriotes beaucerons, québécois et canadiens.

Né le 14 juin 1904, le juge Antoine Lacourcière descend par sa mère d'un pionnier de St-Victor, François Gosselin qui s'y établit dès 1863, venant de St-Anselme. Son père le docteur Henri Lacourcière, originaire de Nicolet, pratiqua la médecine pendant un demi siècle dans Tring et les cantons voisins, à partir de 1883.

Après des études primaires à St-Victor et à St-Éphrem, le jeune Antoine entre au collège de Ste-Anne-de-la-Pocatière pour y poursuivre ses études classiques. Bachelier ès-arts en 1924, il s'inscrivit à la faculté de droit de l'Université Laval d'où il sortit, en 1927, avec la médaille d'or du Gouverneur Général du Canada. Parallèlement, il décrocha une licence en philosophie.

Admis au barreau de Québec la même année, il ouvrit un bureau d'avocat à St-Joseph de Beauce et y pratiqua le droit pendant trente et un ans tout en occupant pendant dix-sept ans la charge de substitut du Procureur Général, jusqu'à ce qu'il soit nommé juge de la cour supérieure, en 1958.

En outre, il a servi ses concitoyens, comme maire de St-Joseph de Beauce pendant seize ans. C'est sous son règne, soit en 1938, que fut construit l'hôtel municipal, après un référendum auprès de la population de St-Joseph Village. Il fut aussi préfet du comté de Beauce pendant quatorze ans, fonction qu'il dut abandonner en accédant à la cour supérieure.

En 1979, il a pris sa retraite. En 1935, il avait épousé Joséphine Dion qui lui donna quatre enfants:

Ann, épouse du juge André Marceau de la cour provinciale; Henri, professeur au petit Séminaire de Québec, marié à Anne Turgeon; Élise, infirmière, mariée à Serge Boucher de Sherbrooke; Lucie, secrétaire de juge de la Cour supérieure à Québec

# famille ARTHUR LAFLAMME



Arthur Laflamme et Lucina Labbé



Arrière: Jean-Louis, Jeannine, Gervaise, Blandine, Lorenzo, Raymond, Gaston, Germaine, Éloïse.  
Avant: Micheline, Régent, Gertrude.



Les petits-enfants

À St-Joseph est née Lucina Labbé le 29 août 1904, fille d'Alphonse Labbé (Thomas). Le 4 septembre 1929 elle épouse Arthur Laflamme de Ste-Germaine.

Nous résidons à Ste-Germaine 7 ans puis déménageons à St-Odilon où nous resterons 10 années. Notre maison est alors la proie des flammes. Nous revenons à St-Joseph en 1947 et nous y demeurons depuis ce temps. Nous avons acheté la maison de la couturière Mme Jean Vachon et nous y sommes depuis 41 ans. Cette maison a plus de 100 ans. Arthur a été cultivateur, menuisier et journalier. Nous avons fêté nos noces d'argent et nos noces d'or.

Aujourd'hui nous sommes âgés de 81 et 82 ans. De notre mariage sont nés 13 enfants, 35 petits-enfants et 3 arrière-petits-enfants.

Voici les noms de nos 13 enfants: Blandine (Henri-L. Veilleux), Éloïse (Léandre Caron), Germaine (religieuse de Québec), Gervaise (Clément Jacques), Jeannine (Roland Vachon), Lucille (décédée à l'âge de 11 mois), Gaston (Cécile Gilbert), Jean-Louis (Rolande Dugais), Raymond (Monique Nadeau), Lorenzo (Madeleine Perrault), Gertrude (Claude Daigle), Régent (Monique Vachon), Micheline.



Résidence



Arrière petits-enfants: Pierre-Luc Veilleux, Yamina Tacher, Keven Fillion

## Saint-Joseph-de-Beauce

# famille ROLAND LAGUEUX et ses ascendants



Plaque-souvenir

1e Joseph 25-11-1726 marié à Catherine Therrien, Ste-Foy. Se remaria le 22-08-1749 à Marie Moreau de Château-Richer.

2e Joseph 16-10-1769 marié à Louise Racine, St-Joseph.

3e Jean L. 11-02-1819 marié à Catherine Vachon, St-Joseph.

4e Jean L. 24-10-1843 marié à Anasthasie Mathieu, St-François. Se remaria le 02-12-1880 à Angéline Bolduc, St-François.

5e Johny L. 20-02-1882 marié à Hélène Morin, St-Joseph.

6e Thomas L. 03-10-1905 marié à Genoria Jacques, St-Joseph.

7e Roland L. 18-06-1927 marié à Reine Jacques, St-Joseph.

Toutes ces familles vécurent sur la même ferme au 340 des Érables, St-Joseph-de-Beauce.

En 1958, année Samuel de Champlain, nous avons reçu une plaque-souvenir, décernée aux familles qui ont occupé la même terre depuis plus de 200 ans.



1ère rangée: Marie (Jules Labbé), Thomas (Genoria Jacques), Rachel (Liboire Labbé).

2ième rangée: Louis -décédé- (Jeanne-d'Arc Roy), Jean (Jeanne Lessard), Catherine -décédé- (Roland Turmel), Martin, Françoise (Léo Nadeau-décédé), Charles (Françoise Bernard -décédée), Monique (Fernand Labbé), Angèle -décédée-, Roland (Reine Jacques).



Ferme actuelle. Roland propriétaire. Ferme ayant toujours appartenue aux Lagueux.



Roland Lagueux



Reine Jacques

*Saint-Joseph-de-Beauce*

# famille JEAN LAGUEUX



Thomas Lagueux  
et Génoria Jacques, parents de Jean.



Jean Lagueux et Marie-Jeanne  
Lessard lors de leur mariage  
le 25 septembre 1929.



Augustin Lessard (Emilienne sur ses  
genoux) et Céline Grégoire (Marie-  
Jeanne sur ses genoux), parents de  
Marie-Jeanne.

Jean est né le 23 août 1906, il est le fils de Thomas Lagueux, cultivateur, et de Génoria Jacques. Il pratiqua le métier de beurrier-fromagier. Par la suite, il devint concierge à la Municipalité de St-Joseph-de-Beauce. Ce travail, il le conserva pendant 35 années. Il prit sa retraite en 1978 à l'âge de 71 ans.

Marie-Jeanne quant à elle, est née le 13 avril 1904. Son père était Augustin Lessard, cultivateur et sa mère Céline Grégoire. Marie-

Jeanne est la quatrième d'une famille de huit enfants.

Jean et Marie-Jeanne se sont mariés le 25 septembre 1929 et quelques années plus tard, deux (2) filles sont venues s'ajouter au couple. Il s'agit de Céline et Diane. Cette dernière est mariée à Guy Sévigny et deux (2) enfants sont nés de cette union, c'est-à-dire Jean-François et Catherine.



Céline avec Jean-François Sévigny, Marie-Jeanne et Jean Lagueux, Diane Lagueux,  
Guy Sévigny, Catherine Sévigny.  
A l'occasion de 50e anniversaire de mariage de Marie-Jeanne et Jean Lagueux.

## *Saint-Joseph-de-Beauce*

# famille LOUIS LAGUEUX

---



Louis Lagueux



Jeanne d'Arc Roy



Famille Louis Lagueux: Marquis (Noëlla Dufour), Louise (André Caron), Roger (Suzanne Catellier), Lucette (Maurice Giguère), Richard (Gaétane Loignon).



Les petits-enfants: 1ère rangée: Dany Caron, Marie-Josée Lagueux (Marquis), Claudie et Sophie Lagueux (Richard).  
2ième rangée: Marco Lagueux (Marquis), Éric Caron, Audrey Lagueux (Marquis), Manon Lagueux (Roger). Dans les bras de Sophie le petit Éric Giguère.

Louis Lagueux né le 15 septembre 1919 et décédé à l'âge de 62 ans le 5 août 1982, fils de Thomas Lagueux et de Génoria Jacques de St-Joseph. Marié à Jeanne d'Arc Roy, fille de Joseph Roy et de Angéline Drouin de St-Joseph. Père de 5 enfants et grand-père de 9 petits-enfants. Travaillant pendant 27 ans comme commis au Magasin Auguste Perron et à la Coop.

Les enfants de Louis Lagueux: Marquis, technicien en informatique au gouvernement, Roger, conseiller professionnel au gouvernement provincial, Richard, gérant à la Caisse populaire de Ste-Marguerite, Louise secrétaire à Trois-Rivières et Lucette, secrétaire juridique au Palais de Justice de St-Joseph.



Maison située au 122 de la Gorgendière.

---

## *Saint-Joseph-de-Beauce*



# ferme ALBERT LAMBERT



Anathalie Nadeau et Sylvain Lambert



Louis Lambert et Elise Roy



Joseph Lambert et Lydia Poulin

Pierre Lambert acheta la ferme de Joseph Gilbert le 4 février 1822.

Pierre Lambert s'était marié à Marguerite Mathieu le 8 octobre 1810. De leur union sont nés 7 enfants: Marguerite, Brigitte, Marie, Pierre, Flavie, Thomas et Sylvain. Donation à son fils Sylvain le 14 mars 1838.

Sylvain Lambert, fils de Pierre Lambert et de Marguerite Mathieu, épousa Anathalie Nadeau, fille de François et Angeline Bisson, le 16 janvier 1839. Leurs enfants au nombre de 7 sont: Lucie, Louis, Thomas, Elmire, Céline, Elise et Angelina. Donation de Sylvain à son fils Louis le 27 juillet 1877.

Louis Lambert, fils de Sylvain et d'Anathalie Nadeau, épousa Elise Roy, fille d'Augustin Roy, le 23 juillet 1867. Leur 4 enfants sont: Joseph, Louis, Ernestine et Marie-Anne. Donation à son fils Joseph le 7 juillet 1904.

Joseph Lambert, fils de Louis et Elise Roy, épousa Lydia Poulin, fille de Thomas et Léa Roy, le 24 novembre 1900. Leurs enfants sont: Philippe-Auguste, Alfred, Clara, Noël, Marie-Jeanne, Albert, Bernard, Gérard, Marie-Anne, Philippe, Jean-Louis. Chaque génération éleva ses enfants nés sur la ferme. Ils y ont grandi et vécu leur enfance soit jusqu'à leur mariage ou leur décès. On y faisait de l'industrie laitière, de l'élevage de vaches, moutons, porcs, volailles, etc., sucre, sirop d'érable.



Ferme en l'année 1900

## *Saint-Joseph-de-Beauce*

# ferme MICHEL LAMBERT

Le 8 mai 1928 Joseph Lambert décéda accidentellement en réparant le téléphone. La grand-mère Elise Roy paralysa et tomba dans le coma le matin même et mourut un mois plus tard.

Albert, aidant sa mère, a pris la relève à l'âge de 15 ans et continua à cultiver et faire fructifier la besogne; la tâche était lourde. Sa mère mourut en 1946 et il devint propriétaire de la ferme.

Le 3 septembre 1947, Albert Lambert se maria à Julienne Jacques, fille de Fortunat et de Zénaïde Roy. Ils eurent deux enfants: Michel et Léo. En 1955, il fit l'acquisition d'une autre ferme (lot 95) le



Albert Lambert



Julienne Jacques



Michel, Carole, Marina, Julie et Sylvain.

long de la route afin d'augmenter son revenu. Il construisit la grange-étable en 1962. C'est en 1964 qu'il rénova la maison. Par la suite, il construisit un chalet, exploita son érablière, fit la vente du sucre et sirop d'érable en canne au détail sous le nom de "Sirop Lambert". Albert Lambert décéda en février 1986. Donation à son fils Michel en 1980.

Michel Lambert, fils d'Albert et Julienne Jacques, épousa Carole Vaillancourt, fille de Ferdinand et de Marguerite Vachon, le 12 décembre 1970. C'est en 1970 que Michel construit sa maison sur la terre des Lambert. Michel et Carole ont 3 enfants: Marina (1973), Julie (1978) et Sylvain (1981)



Ferme actuelle 1986

"Je suis propriétaire, je suis fier de cultiver cette ferme."

Michel, fils d'Albert à Joseph à Louis à Sylvain à Pierre à Gervais à Pierre à Pierre.

# famille JEAN-BAPTISTE LAMBERT



Mme Thomas  
Lambert (Anastasie  
Cliche)



Thomas (fils)  
et Lucie Drouin



Wilfrid



Jean-Baptiste

Nos ancêtres, notre fierté  
Heureux anniversaire de la part des générations Lambert.

1ère génération: Thomas Lambert, fils de Pierre Gervais Lambert né en 1826, premier colon à venir s'établir sur la terre vers les années 1847, la terre que Pierre, fils de Jean-Baptiste, possède actuellement. Thomas Lambert fut fondateur de la Commission Scolaire; l'École Lambert de St-Joseph est en son honneur. Il décéda très jeune à l'âge de 37 ans en 1863. Il était marié à Anastasie Cliche.

2ième génération: Thomas Lambert, qui portait le même nom que le précédent, est né en 1849. Il prit possession des biens vers les années 1864. Il mourut également très jeune à l'âge de 36 ans, le 14 juillet 1885. Il était marié à Lucie Drouin.

3ième génération: Wilfrid Lambert, né en 1875, reprenait le bien paternel en 1886. Il était âgé seulement de 11 ans quand son père est décédé. Une grand-mère, dite mémère Tardif, l'aida à cultiver la terre. Wilfrid Lambert décéda à la fin de janvier 1945 à l'âge de 70 ans. Il était marié à Léontine Gilbert, décédée en 1920 à l'âge de 37 ans.

4ième génération: Jean-Baptiste Lambert né en janvier 1915. A son tour de prendre la terre paternelle en 1945, l'année du décès de son père Wilfrid. Il se maria en mai 1951 à Bernadette Boily de St-Odilon. De cette union sont nés 4 enfants dont un s'appelle Pierre. Il porte le nom de la première souche. Jean-Baptiste décéda le 23 octobre 1980 à l'âge de 65 ans.

5ième génération: Pierre Lambert né en octobre 1960 prit possession du vieux bien tout de suite après la mort de son père en 1980. Il n'avait que 20 ans.

Toutes ces générations se sont succédé sur la même terre ancestrale.



Pierre

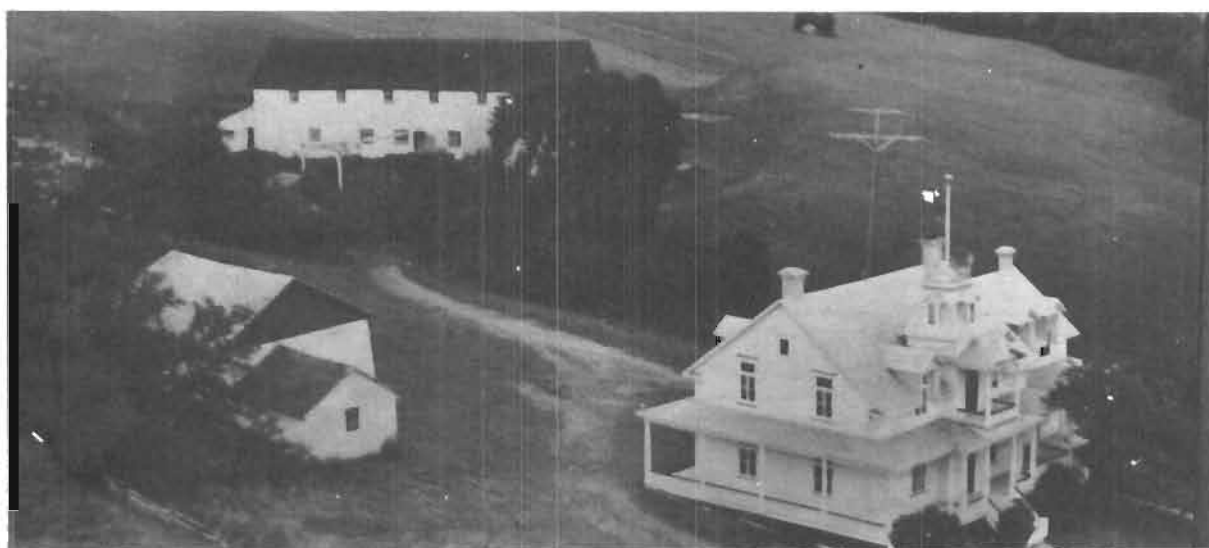

La ferme

## *Saint-Joseph-de-Beauce*

# famille J.-BAPTISTE LAMBERT (suite)

## FAMILLE LUCIE LAMBERT



1ère rangée: Bernadette Boily,  
Lucie, Jean-Baptiste .  
2ième rangée: Lise, Pierre.  
3ième rangée: Denis

Cette photo fut prise lors de mon mariage (Lucie). A mes côtés ma mère Bernadette Boily, née le 25 janvier 1932, elle demeure présentement à Courcelles car elle s'est remariée le 1er octobre 1983 à M. Léandre Fortier. Mon père Jean-Baptiste, ma soeur Lise née le 21 mai 1952, mes frères Denis et Pierre.

La famille Lambert compte 5 petits-enfants.



Claude Labbé, Lucie Lambert  
leurs enfants: Stéphane,  
Martin et Mélanie

Je suis née le 27 octobre 1956. Le 23 septembre 1978 j'épouse Claude Labbé de Ste-Hénédine, fils majeur de Raymond Labbé et de feu Yvette Bilodeau.

De notre union 3 enfants viennent embellir notre foyer. Notre premier enfant, un garçon, Stéphane né le 13 mai 1981. Le 2 mars 1983, un autre garçon, qu'on baptisa du nom de Martin. Le 17 janvier 1986 sous sommes heureux d'accueillir notre petite fille Mélanie.

Nous demeurons à Vallée-Jonction.

## FAMILLE DENIS LAMBERT



Jocelyne et Denis,  
16 août 1980



Caroline Lambert,  
4 mars 1982



Daniel Lambert,  
10 février 1984



Notre maison

Denis Lambert est né le 30 mai 1953 à St-Joseph-de-Beauce. Il est le fils de Jean-Baptiste Lambert et de Bernadette Boily. Il est 2e d'une famille de 4 enfants. Il abandonne l'école en 1967 pour aider son père sur la ferme jusqu'en 1977. Par la suite, il travaille à la pâtisserie Vachon de Ste-Marie-de-Beauce.

Il se marie le 16 août 1980 avec Jocelyne Larochelle, fille de Robert Larochelle et de Jeannine Nadeau de St-Elzéar-de-Beauce. En unissant leur destinée, ils ont eu 2 enfants qui font la 6e génération. Caroline née le 4 mars 1982 et Daniel né le 10 février 1984.

# famille PHILIPPE et GEORGETTE LAMBERT

Joseph Lambert  
époux de  
Lydia Poulin

Philippe et Georgette  
Lambert

Fortunat Côté  
époux de  
M.-Louise Couture



Jacques



Andrée



Richard



Sylvie



Hélène



Louise



Suzanne, décédée 08-10-85



Isabelle

Philippe Lambert épousa Georgette Côté le 17 mai 1947. Voici leur famille:

1. Jacques et Céline Bouchard; Jean-Philippe, Marc-Olivier et Marie-Andrée.
2. Andrée et Gilies Lachance; François, Myriam, Andrée-Lise et Caroline.
3. Richard et Lily Poulin; Daniel, Érik et Samuel.
4. Sylvie et Mario Poulin.
5. Hélène et Hervé Perreault; Anne-Marie Nathalie.
6. Louise et Luc Bouchard; Simon.
7. Suzanne décédée le 08-10-85.
8. Isabelle.

## Saint-Joseph-de-Beauce

# famille ROBERT LAMBERT



Arthur Lambert et Anna Cliche



Ferme Lambert



Photo du mariage de Adrienne Giguère et Stanislas Lambert (1934)



Famille d'Arthur à Alphonse à Thomas Lambert

3 générations se succèdent sur la Ferme Lambert de rang Grande-Montagne, aujourd'hui propriété de Robert Lambert.

La ferme fut achetée le 24 octobre 1912 par Arthur Lambert époux d'Anna Cliche. Ils y ont élevé 7 enfants: Yvonne, Joseph, Stanislas, Éphrem, Louise, Raoul et Emérentienne.



Famille de Mme Arthur Lambert



Réunion de famille chez Arthur Lambert

En 1934 la ferme fut transmise à Stanislas; cette même année le 5 septembre, il épousa Adrienne Giguère fille de Gédéon à Georges à Élie. De cette union 9 enfants sont nés: Fernand, Marie-Claire, Lucienne, Anita, Jeanne-d'Arc, Jean-Marie, Robert, Thérèse et Raymond.

En novembre 1968, Robert en fit l'acquisition et le 3 mai 1969 il épousa Laurette Poulin, fille d'Aurore Lessard et de Georges Poulin. La relève semble assurée car la famille compte 5 enfants: Steve (16 ans), Patrice (14 ans), Éric (12 ans), Jean-François (5 ans) et Chantal (4 ans).



Famille de Stanislas Lambert



Photo du mariage de Laurette Poulin et Robert Lambert 1969



Famille Robert et Laurette Lambert: Patrice, Robert, Éric, Chantal, Laurette, Steve, Jean-François



Robert âgé de 9 ans



# famille ADALBERT et CLAIRE LESSARD



Odilon Jacques et Marie-Ange Doyon,  
septembre 1923



Maison natale de M.-Claire Jacques à Odilon à  
Florentin



Adalbert Lessard



Marie-Claire Jacques

## Arbre généalogique de Adalbert Lessard

I - Roger Lessard, notaire à Cap-Rouge — II - Adalbert Lessard, Marie-Claire Jacques, St-Joseph, Beauce, 19 juin 1940 — III - Irenée Lessard, Marie-Lumina Nadeau, St-Joseph, Beauce, 28 juin 1904 — IV - Thomas Lessard, M.-Perpétue Cloutier, St-Joseph, Beauce, 6 février 1866 — V - Olivier Lessard, Marguerite Lambert, St-Joseph, Beauce, 28 janvier 1834 — VI - Étienne Lessard, Angélique Gilbert, St-Joseph, Beauce, 27 octobre 1795 — VII - François De Lessard, Marie-Anne Gagné, St-Joseph, Beauce, 2 février 1767 — VIII - Frs-Malo de Lessard, Angélique Racine, Ste-Anne, 28 novembre 1724 — IX - Prisque De Lessard, Marie Jacob, Ange-Gardien, 27 avril 1699 — X - Étienne De Lessard, Marguerite Sevestre, Québec, 8 avril 1652 — XI - Jacques De Lessard, Marie Herson, de Chambois, diocèse de Sées, Normandie.

## Arbre généalogique de Marie-Claire Jacques

I - Marie-Claire Jacques - J.-Adalbert Lessard, St-Joseph, Beauce, 19 juin 1940 — II - Odilon Jacques, Marie-Ange Doyon, St-Joseph, Beauce, 26 septembre 1916 — III - Florentin Jacques, Élisée Lessard, St-Joseph, Beauce, 5 février 1894 — IV - Vital Jacques, Sylvie Cliche, St-Joseph, Beauce, 13 janvier 1852 — V - Charles Jacques, Marie-Louise Poulin, St-Joseph, Beauce, 24 février 1824 — VI - Charles Jacques, Angélique Vachon, St-Joseph, Beauce, 25 juillet 1796 — VII - Augustin Jacques, Marguerite Bourbeau, Charlesbourg, 11 avril 1768 — VIII - Pierre Jacques, M.-Ambroise Chalifoue, Charlesbourg, 12 février 1720 — IX - Louis Jacques, Antoinette Leroux, Québec, 17 mai 1688 — Note: Louis Jacques était fils de Nicolas Jacques et de Marie Soyer. Il fut baptisé le 23 avril 1664 à St-Michel d'Amiens, en Picardie.



Roger Lessard marié à Lise Lessard, 8 août 1971.  
Les enfants: Valérie, Isabelle et Julie.



Résidence d'Adalbert Lessard, huissier retraité

## Saint-Joseph-de-Beauce

# famille ADRIEN et YVONNE LESSARD



Jean-Baptiste Lessard et Léda Jacques  
mariés le 9 septembre 1902.



Adrien Lessard et Yvonne Jacques  
mariés le 28 juin 1939



Cécile, mariée à Clément Lessard le 13 octobre 1962.  
Les enfants: Harold et Chantal



Monique, mariée à Gaëtan Ciguère  
le 31 juillet 1976.  
Les enfants: Steeve et Bruno.



Normand, marié à Thérèse  
Boulet le 10 juillet 1977.  
Les enfants: Marie-France,  
Annie et Véronique.



Lina, mariée à Pierre-Paul  
Lizotte le 12 juillet 1980.  
Les enfants: Jean-François  
et Marie-Pier.

Adrien était le fils de Jean-Baptiste Lessard (Ti-Jean-François) et de Léda Jacques. Il était le troisième d'une famille de huit (8) enfants. Il naquit dans le rang St-Bruno à Saint-Joseph. A l'âge de 27 ans, il épousa Yvonne Jacques, fille de Louis Jacques et d'Alida Lessard, du rang des Erables à Saint-Joseph. Ils demeurèrent à leur tour pendant 22 ans dans le rang Saint-Bruno sur une ferme.



G. Raymond Chevrier  
marié à Victoire Mercier le  
21 juillet 1985.



Maison familiale actuelle construite en 1961

En 1961, Adrien et sa famille déménagèrent au village de Saint-Joseph-de-Beauce, où Adrien occupa divers emplois. Le dernier travail qu'il exerça pendant près de dix (10) ans fut celui de Huissier-Audiencier au Palais de Justice de Saint-Joseph. Il décéda le 2 juillet 1985.

## Saint-Joseph-de-Beauce

# famille ANDRÉ LESSARD

---



Joseph Lessard



Adèle Roy née le 19  
mars 1857



Gédéon Lessard et Yvonne Lessard  
28 novembre 1887 - 29 novembre 1900



La maison



1ère rangée: Clémence, Normand, Angelas, Valérien, Edith,  
Maurice, Rollande. 2ième rangée: Thérèse, Gédéon, Robert,  
Yvonne, André sur les genoux, Isabelle et Julien.



André et Fernande, 28 septembre 1963.



Sylvie  
née le 16 juin 1969



Alain  
né le 5 janvier 1973.



Stéphane  
né le 8 août 1978.

André, fils de Gédéon et Yvonne Lessard, est né le 10 février 1939. Le 28 septembre 1963 il épousa Fernande Morin, née le 7 août 1943. La famille compte trois enfants et est heureuse de rendre hommage aux pionniers.

---

## *Saint-Joseph-de-Beauce*

---

## famille ARCHELAS LESSARD

---



Archelas Lessard, né le 19-12-1879, fils de Philius Lessard et de Marie-Sophie Cliche.

Il a toujours vécu à St-Joseph, il a été conseiller pour la Municipalité du Village et marguillier. Il a travaillé comme commis de magasin, huissier, secrétaire de la Commission scolaire plusieurs années. Il a fait la lecture du niveau d'eau de la rivière Chaudière pour la Commission des Eaux Courantes.



Marie-Anna Lachance, née le 06-02-1887, fille de Louis-Hérodias Lachance et de Virginie Carette.

Après ses études chez les Religieuses de la Congrégation Notre-Dame à Ste-Marie et avant son mariage elle a travaillé comme institutrice, secrétaire dans des bureaux d'avocat à Québec et St-Joseph et comme sténographe à la Cour.

Archelas Lessard a épousé Marie-Anna Lachance le 7 février 1910 à Ste-Marie-de-Beauce.

De cette union sont nés 13 enfants:

THOMAS-JACQUES (Fernande Hallé)  
ADRIEN (Alice Cloutier) (Irène Pruneau)  
CATHERINE (Henri Cliche)  
CÉCILE (Émile Doyon)  
GÉRARD-ANTOINE  
GÉRARD-STANISLAS  
GÉRALDINE (Léopold Jacques) (Adalbert Ciguère)

CLAUDE (Jeanne d'Arc Talbot)  
ANGÈLE (Paul Goulet)  
NOËL (Yvonne Bilodeau)  
ROLANDE (Floran Doyon)  
RACHEL  
PAUL-EUGÈNE (Gemma Grenier)

---

*Saint-Joseph-de-Beauce*

---

# famille ARTHUR LESSARD (ancêtres et descendants)

Jacques de Lessard et Marie Herson de Chambois, évêché de Sens, Normandie, France, sont les parents de Étienne de Lessard venu s'établir dans la Nouvelle France dès 1646, à l'âge de 23 ans.  
 Première génération: Étienne de Lessard - Marie Sévastre.  
 Deuxième génération: 1<sup>er</sup> mariage: Joseph de Lessard - Marguerite Racine. 2<sup>e</sup> mariage: Joseph de Lessard - Madeleine Paquet.

3<sup>e</sup> génération: Jean-Baptiste de Lessard - Marie-Louise Cagné.  
 4<sup>e</sup> génération: Jean-Baptiste de Lessard - Marie-Claire Rancourt.  
 5<sup>e</sup> génération: 1<sup>er</sup> mariage: François de Lessard - Marie Langelier. 2<sup>e</sup> mariage: François de Lessard - Angéline Bolduc. Notre famille part de cette branche.



Léger Lessard



Marcelline Lessard



Honoré Lessard



Athalie Labbé



Marie Roy



Edouard Lessard



Marie Poulin

6<sup>e</sup> génération: Léger Lessard (1812-1886) - Marcelline Lachance Pépin (1813-1888).

7<sup>e</sup> génération: 1<sup>er</sup> mariage: Honoré Lessard (1835-1919) - Athalie Labbé. 2<sup>e</sup> mariage: Honoré Lessard - Marie Roy (1854-1910)

8<sup>e</sup> génération: Edouard Lessard (1884-1930) - Marie Poulin (1889-1948).

9<sup>e</sup> génération: 1<sup>er</sup> mariage Arthur Lessard (1908) - Éva Jacques (1911-1955). 2<sup>e</sup> mariage: Arthur Lessard - Émerilda Garon (1909)

10<sup>e</sup> génération: Maurice Lessard (1942) - Marthe Bourque (1952). 11<sup>e</sup> génération du premier ancêtre venu au Canada : Jonathan Lessard (1978).



Arthur Lessard



Éva Jacques



Émerilda Garon



Maurice et Marthe



Jonathan Lessard



Haut: Maurice, Louise, Madeleine, François, Roland  
 Centre: Denis, Arthur et Éva, Monique, Lucille  
 Bas: Suzanne, Normand, Annette, Gisèle

Famille Arthur Lessard et Éva Jacques:  
 13 enfants, 25 petits-enfants et 2 arrière petits-enfants

## Saint-Joseph-de-Beauce

# famille JEAN-PAUL et IRÈNE LESSARD



Irène et Jean-Paul



Résidence et épicerie, coin avenue du Palais  
et rue de la Corgendière



Jean-Louis

Thérèse

Jean-Paul Lessard est né en 1922 à St-Joseph de Beauce. Il était le 7e enfant de Edouard Lessard et de dame Marie Poulin.

Irène Lessard vit le jour à Gleichen en Alberta, fille de Thomas Lessard et de dame Céline Lessard. Elle est arrivée à St-Joseph de Beauce avec ses parents.

Jean-Paul et Irène se marièrent en 1946 et en 1947, Jean-Paul fit l'acquisition de l'épicerie que sa mère avait achetée 10 ans plus tôt, en 1937.

Jean-Paul et Irène travaillèrent ensemble jusqu'en 1974, année du décès de Jean-Paul. Puis Irène continua de s'occuper de l'épicerie jusqu'en 1982, date à laquelle elle a loué l'épicerie. Ce commerce est toujours en opération et ce pour une 50e année en 1987.

Jean-Paul et Irène eurent 5 enfants.

\* Jean-Louis, né en 1950, qui est décédé en 1966 à l'âge de 16 ans.\*  
Marthe, née en 1952, médecin à Mont St-Hilaire; Frédérique-Emmanuelle, enfant de Marthe et de Paul Desmarais.\* Thérèse, née en 1953, ayant complété son baccalauréat en actuariat à l'université Laval est maintenant professeur à Montréal.\*  
Christian, né en 1955, médecin et marié (1982) à Hélène Keskinen, médecin. Ils pratiquent tous les deux à Ste-Marie de Beauce.\* Michel est né en 1957, notaire, marié (1981) à Louise Lemay, infirmière, et père de deux enfants, Alexandre et Charles. La famille demeure à Lac Mégantic.



Marthe, Frédérique-Emmanuelle, Paul



Christian et Hélène



Michel et Louise  
Charles, Alexandre

## *Saint-Joseph-de-Beauce*



# famille BERTAND LESSARD

---



Ghislaine



Photo de mariage, 25 juillet 1964



Bertrand



Christian

Bertrand Lessard, professeur, fils de M. et Mme Adélaré Lessard de St-Joseph, marié à Ghislaine Grondin, fille de M. et Mme Léo Grondin de Beauceville.

De cette union naquirent 5 enfants: Christian, Jean-François, Pascal, Frédéric et Nicolas



Nicolas



Jean-François



Pascal



Frédéric

---

## *Saint-Joseph-de-Beauce*

---

# famille GASTON LESSARD

---

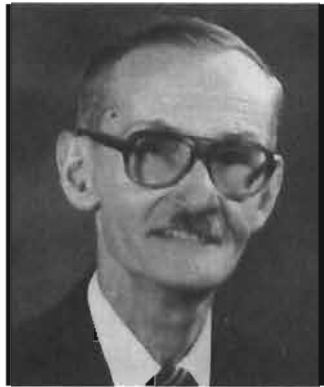

Gaston Lessard



Madeleine Dostie



Lisette et Roger Boily

Gaston Lessard, né le 17 avril 1915 à St-Joseph-de-Beauce, fils de Florian Lessard et de Maria Poulin, marié à Madeleine Dostie de Beauceville.

De cette union naquirent 4 enfants et 9 petits-enfants: Lisette mariée à Roger Boily, Jacques, célibataire, Francine mariée à Mario Beaulieu, Daris mariée à Barthélémy Tardif.

M. Mme Lessard participèrent activement à la vie sociale de St-Joseph. Celui-ci fut échevin, commissaire d'école, même bénévole pour les quêtes aux messes de 8 heures le dimanche pendant 11 ans.



Francine et Mario Beaulieu



Jacques

Mme Lessard participa à la Ligue catholique féminine (secrétaire), Régente des Filles d'Isabelle pendant 2 ans et demi, bibliothécaire chez les Fermières, secrétaire de l'Age d'or, donna bénévolement des cours d'artisanat.

M. Lessard pratiqua son métier de menuisier-ébéniste dans sa ville.

On retrouve un peu partout de ses oeuvres tant dans les endroits publics que chez des particuliers. On se souvient surtout des confessionnaux à l'arrière de la nef, des autels et différentes modifications qu'il fit à l'intérieur de l'église. On retrouve même sur la terre de M. Jean-Thomas Maheu (Assomption) une croix de chemin qu'il a lui-même sculptée. Il avait à ce moment 68 ans.



Daris et Barthélémy Tardif.



Croix de chemin



Confessionnal

Il construisit sa maison familiale lui-même à l'âge de 22 ans et la rénova plusieurs fois.

Ce fut pour lui et elle une vie très active.



La maison familiale

---

## *Saint-Joseph-de-Beauce*

# famille GEORGES LESSARD



Joseph



Sophie Poirier



Élise Lagueux



Octave (Tan).



Emma Bolduc

Joseph Lessard, fils de Sieur Vital Lessard (cultivateur de la paroisse de St-Joseph-de-Beauce) et de dame Agnès Lagueux dit Charpentier, acquit de son père la propriété actuelle. Le 27 juillet 1871, il prit pour épouse Sophie Poirier, fille de Sieur Vital Poirier (cultivateur de la paroisse de St-Joseph-de-Beauce) et de Désanges Thibodeau. De cette union naquirent 9 enfants (5 filles et 4 garçons). M. Octave Lessard (le tan) reprit la ferme paternelle le 9 juillet 1899. Il épousa Élise Lagueux institutrice de la paroisse de St-Joseph-de-Beauce, fille de M. Joseph Lagueux (menuisier du village de St-Joseph-de-Beauce) et de Eugénie Lessard. Ils resteront 25 ans ensemble sans enfant et finalement la maladie emporta Élise Lagueux le 9 septembre 1924 à l'âge de 45 ans. M. Octave Lessard se remaria le 8 janvier 1927 à Emma Bolduc veuve de Joseph Lessard de la paroisse de St-Zacharie. De ce mariage naquirent 6 enfants. La relève fut prise par son fils aîné Georges.

Le 14 août 1954, Georges se maria à Thérèse Lessard, fille de Joseph Lessard (journalier du village de St-Joseph-de-Beauce) et d'Imelda Pouliot. Ils eurent 3 enfants: Alain, Serge et Anne.



Serge, Thérèse, Georges, Alain et Anne



Ancienne ferme



Ferme actuelle

## *Saint-Joseph-de-Beauce*

## famille GEORGES LESSARD (suite)

---



Alain et Gaétane

Et ça continue! Le 19 avril 1980 Alain Lessard (marchand de bois) épouse Gaétane Gagné fille de M. Clément Gagné (cultivateur de la paroisse de St-Joseph des Erables) et de Mme Rolande Lambert. Ils ont 3 fils: Yves, Bruno et André et depuis le 7 mars 1987, la famille s'est enrichie d'une petite fille, Karine.

Alain et Gaétane sont heureux de s'associer aux fêtes du 250e et de rendre hommage aux pionniers.



Yves 2 août 1980



Bruno 26 février 1982



André 11 juillet 1983



Résidence



Karine

---

*Saint-Joseph-de-Beauce*

---

# famille LAURENT LESSARD

Laurent Lessard, fils de Octave Lessard et de Emma Bolduc, né le 24 décembre 1928, marié à Huguette fille de Joseph Lessard et de Imelda Pouliot, née le 7 mars 1930.



Laurent et Huguette Lessard

Après leur union le 9 octobre 1948, ils devinrent cultivateurs. Laurent entreprit de reconstruire la maison familiale et ses dépendances en 1964. Par la suite il fut entrepreneur en machinerie lourde. Il est décédé le 7 avril 1985.



Denise,  
secrétaire



Hélène,  
inf.-aux.



Diane,  
commis-vendeuse



Lyne,  
secrétaire



Gilles,  
cultivateur



Rémi,  
décédé le 22 juillet 1970



Annie, technicienne en  
informatique



Résidence familiale



Gilles et Réjeanne, mariés le 22  
juin 1974, résidant sur la ferme  
paternelle.

## *Saint-Joseph-de-Beauce*

# famille GRÉGOIRE et ESTELLE LESSARD



Thomas et Perpétue Cloutier



Irénée et Marie Nadeau



Maison paternelle construite en 1913



Grégoire et Estelle

Thomas Lessard, marié le 6 février 1866 à Perpétue Cloutier, décédé le 12 septembre 1938 à l'âge de 95 ans et 8 mois. Perpétue Cloutier est décédée le 11 mai 1910 à l'âge de 63 ans.

Irénée Lessard, marié le 28 juin 1904 à Marie Nadeau, décédé le 12 février 1954 à l'âge de 71 ans. Marie Nadeau est décédée le 4 mars 1960 à l'âge de 77 ans.

Thomas Lessard lègue la ferme à Irénée Lessard le 12 septembre 1938.

Irénée Lessard vend la ferme à Grégoire Lessard le 28 avril 1954.

Grégoire Lessard s'est marié le 12 août 1947 à Estelle Jacques, fille de Joseph Jacques (Bébé à Rolie) et Joséphine Bernard. De leur union sont nés 7 enfants et 2 petits-enfants.

Leur fils Raynald s'apprête à prendre la relève sur la ferme paternelle au cours de l'année 1987.

De par ses ancêtres la famille Lessard est fière d'appartenir à St-Joseph et de participer au 250e



Les enfants: en avant: Pierrette, Jocelyne, Raynald.; en arrière: Christian, Lucie et René, en médaillon: Daniel, décédé le 23-07-1967 à l'âge de 17 ans.



Jocelyne et André Simard, mariés le 05-04-1980. Leurs enfants: Jérôme, né le 23-01-1981 et Émilie, née le 19-09-1983.

## Saint-Joseph-de-Beauce



# famille LÉO LESSARD

---



Arrivée de Léo Lessard en 1943.  
Il ouvre un commerce de transport.



En 1954, M. Lessard a déjà en sa possession une  
flotte de camions pour satisfaire sa clientèle.



Première semi-remorque domestique arrivée en  
Beauce.



Manufacture de couture Léo Lessard Inc, fondée en  
1955, aujourd'hui Chemises L & L Lessard Inc.,  
propriété de Laurier et Lisette.



Assis: Liliane, Léo, Thérèse Bégin, Lisette, Lévis.  
Debout: Laval, Laurier et Léonce.  
Léo Lessard est heureux de rendre hommage aux fondateurs de St-Joseph

---

## *Saint-Joseph-de-Beauce*

---

# famille LOUIS LESSARD (grand Louis)



Louis et Rose-Aimée.  
Debout Euphémie Grondin.

La ferme que possède aujourd'hui Claude Lessard appartient à la famille Lessard depuis 1795. Elle est passée successivement de Étienne à Jean (Jeanne) à Louis à Napoléon et à Louis (né le 4 février 1888) qui, le 2 janvier 1923 épousa Rose-Aimée Jacques (née le 10 septembre 1901) fille de Napoléon et Evelyne Maheux. Leur union fut riche en descendance puisqu'ils donnèrent la vie à 13 enfants: Jean-Louis (04-09-1923) marié à Jeannine

Gilbert, Marcel (25-12-1925) marié à Lucille Dostie, Lucien (10-07-1927), décédé, Colette (24-08-1929) mariée à Evode Bolduc, Léon (18-06-1930), décédé, Clément (1931), décédé, Jean-Guy (15-06-1932) marié à Suzanne Paradis, Françoise (07-06-1934), décédée, Claude (24-10-1935) marié à Cécile Charpentier, Emilien (19-04-1937) marié à Renelle Giguère, Céline (04-12-1940) mariée à Jean-Denis Grondin, Pierre (29-06-1941) marié à Lise Poulin, Louise (16-03-1943) mariée à Jean-Louis Doyon.

Louis Lessard vécut sur la ferme jusqu'à l'âge de 56 ans. C'était un homme aimé de tous, il adorait la lecture. L'agriculture était sa vie et il avait une grande passion pour les volailles. Il expérimenta même diverses formes d'élevage dans ce domaine. Il a gagné un prix à l'expo de Québec pour l'abattage d'une poule en un temps record. Il décéda le 21 avril 1946.

Après son départ Rose-Aimée continua son oeuvre malgré de grandes difficultés. Élever plusieurs enfants seule à cette époque n'était pas chose facile; elle eut à subir plusieurs épreuves: incendie de sa grange à deux reprises et de sa résidence. Mais sa détermination et sa grande foi en Dieu lui permirent de passer à travers.

Le frère de Louis, le Chanoine Léon Lessard agit comme bienfaiteur et soutien moral de la famille; il fut comme un second père pour eux. Rose-Aimée s'éteint vingt-sept ans après son mari, le 18 septembre 1973.

Les descendants Lessard sont heureux de s'unir pour rendre hommage à leurs ancêtres qui leur ont laissé ce bel héritage qu'est l'amour familial.



Napoléon Jacques



Euphémie Grondin



Chanoine  
Léon Lessard



1re rangée: Colette, Rose-Aimée, Louise  
2e rangée: Claude, Pierre, Jean-Guy, Céline, Jean-Louis, Marcel  
et Émilien



Famille Lessard face à la résidence construite en 1910. Le contrat était de \$500.00 permettant aux propriétaires d'y travailler pour 0,50 \$ par jour. En conséquence la famille dut déboursier pour cette maison la somme de 225,00 \$.



# famille LÉON et NICOLE LESSARD



Richard Lessard  
et Marie Lessard  
13-01-1846



Jean Philias Lessard  
et Marie Cliche  
05-11-1872



Léonce Lessard  
et Marie Angèle Lagueux  
19-02-1912



Richard Lessard  
et Aline Nadeau  
24-06-1940



Léon Lessard et Nicole Gagné,  
04-09-1976.  
Carine, Louis, Lucie et Laurie.

Sur la ferme ancestrale de la famille Lessard huit générations se succèdent. En 1761, Joseph Lessard, marié à Angélique Vachon, s'établit sur la ferme. Il l'a transmise à son fils Augustin et à Marie Tardif en 1795. A son tour, Augustin céda la ferme à Jacques dit Jacot et Marie Ciguère en 1824. Par la suite, leur fille unique, Marie Lessard épouse Richard Lessard en 1846; ensemble ils exploitent la ferme. Et ça continue; Jean Philias Lessard et Marie Cliche en 1872, suivis de Léonce Lessard et Marie Angèle Lagueux en 1912. Richard Lessard et Aline Nadeau en 1940; ils habitent toujours la maison du grand-père Jacot, cette dernière étant construite depuis 131 ans. En 1972 Léon, fils de Richard, achète la ferme. En 1976 Léon Lessard épouse Nicole Gagné; leur famille compte 4 enfants.

Les années passent et la famille Lessard continue son oeuvre; et qui sait? Peut-être aura-t-elle une neuvième génération avec Louis, fils de Léon...



La ferme

La famille Lessard est heureuse de rendre hommage à ses ancêtres.

## *Saint-Joseph-de-Beauce*

# famille RICHARD et ALINE LESSARD

---



Léonce et Marie-Ange



Richard et Aline



Valère et Alice

Richard est né à St-Joseph du mariage de Léonce Lessard et de Marie-Ange Lagueux. En 1940 il épouse Aline Nadeau, fille de Valère Nadeau et de Alice Poulin. De cette union sont nés 10 enfants.

## GÉNÉALOGIE DES RICHARD À NOËL

- 1- Jacques De Lessard, Chambois, Normandie (Marie Herson).
- 2- Étienne De Lessard, Québec, 08-04-1652 (Marguerite Sevestre).
- 3- Prisque De Lessard, Ange-Gardien, 27-04-1699 (Marie Jacob)
- 4- François-Malo De Lessard, Ste-Anne de Beaupré, 28-11-1724 (Angélique Racine)
- 5- François De Lessard, St-Joseph, Bce, 28-02-1767 (Marie-Anne Gagné).
- 6- Noël Lessard, St-Joseph, Bce, 09-02-1802 (Marie-Louise Boulet).
- 7- Richard Lessard, St-Joseph, Bce, 13-01-1846 (Marie Lessard).
- 8- Jean-Philias L., St-Joseph, Bce, 05-11-1872 (Marie Cliche).
- 9- Léonce Lessard, St-Joseph, Bce, 19-02-1912 (Marie-Angèle-Hélène Lagueux).
- 10- Richard Lessard, St-Joseph, Bce, 24-06-1940 (Aline Nadeau).
- 11- Léon Lessard, St-Joseph, Bce, 04-09-1976 (Nicole Gagné).



Assis: Alice (Normand Jacques), Richard, Aline, Jacques (Francine Turmel);  
debout: Jean, décédé en 1984 (Nicole Longchamps), Marie (Camil Turmel), Léon (Nicole Gagné), Georges, Eugène, Angèle (Réjean Vachon), Étienne (Pauline Vachon), Hélène.

---

## *Saint-Joseph-de-Beauce*

---

# famille LUC LESSARD

---



Mariage Luc Lessard et Alette Veilleux  
20 août 1953



Famille Luc Lessard: Roger, J.-Pierre, Mario,  
Luce, Alette et Luc



Résidence Luc Lessard construite en 1953



Luce Lessard épouse René Veilleux  
le 11 juin 1983

---

## *Saint-Joseph-de-Beauce*

---

# famille LIONEL LESSARD



Ernest et Marie-Louise  
se sont mariés le 9 janvier 1894  
en l'église de St-Joseph.



Julienne et Lionel.



Thomas et Lucia  
se sont mariés le 5 octobre 1909  
en l'église de Beauceville.



La famille

Lionel Lessard né le 02-06-1913 et Julienne Jacques née le 25-07-1917 se sont mariés le 17-06-1936 en l'église de St-Joseph.

Lionel était le fils de Thomas né en 1885 et décédé en 1955 et de Lucia Lessard née en 1888 et décédée en 1953. Julienne était la fille de Ernest Jacques né en 1871 et décédé en 1947 et de Marie-Louise Jacques née en 1878 et décédée en 1951. Leurs enfants et les petits enfants sont:

Cisèle née le 21 décembre 1937 a épousé le 20 août 1960 Gaston Maheu de St-Joseph (Louis-Aimé). Leurs enfants: Serge, Sylvain, Lyne, Eric et Julie.

Lorraine née le 23 octobre 1939 a épousé le 7 septembre 1963 Simon Giguère de Ste-Marie (Alphonse). Leur enfant: Nathalie.

Jean-Guy né le 29 mars 1941 a épousé le 2 juillet 1966 Gertrude Gagné de St-Frédéric (Lorenzo). Leurs enfants: Isabelle et Marie-Pierre.

Gilles né le 21 juillet 1942 a épousé le 25 septembre 1965 Gilberte Grondin de St-Frédéric (Clément). Leurs enfants: Steeve et Mylène.

Marquis né le 12 avril 1947 a épousé le 21 juin 1969 Gaétane Lessard de St-Joseph (Marcel).

La famille Lionel Lessard se réjouit et rend hommage aux ancêtres de St-Joseph.



Sur cette ferme depuis 1936



La maison actuelle acquise par Gilles en 1976

## Saint-Joseph-de-Beauce



# famille LOUIS-MARIE LESSARD

6 GÉNÉRATIONS SE SUCCÈDENT SOUS LE MÊME TOIT!



Vital (surnommé Gros) Agnès Lagueux  
mariés le 03-02-1846.  
10 enfants: Thomas, Vital, Céline, Joseph, Hélène, Sylvie,  
Philiat, Angéline, Georges, Augustin.



Philiat et Adèle Jacques mariés le 29-08-1880.  
7 enfants: Mériilda, Joseph, Victoire, Thomas, Odilon,  
Gédéon, Adelbert.



Thomas et Lucia Lessard mariés le 05-10-1909.  
3 enfants: Lionel, Henri, Clermont.



Henri Lessard et Marie-  
Claire Bernard mariés le  
05-10-1938. 7 enfants.



Louis-Marie Lessard et  
Louiselle Cloutier  
mariés le 20-07-1974.



Maison ancestrale

Depuis 104 ans, les familles Lessard se succèdent sous ce même toit. Mon ancêtre Vital Lessard a acheté cette terre le 24 décembre 1868 de M. Joseph Paré. Il l'a donnée à son fils Philiat. Celui-ci construit cette maison ancestrale en 1882 deux ans après son mariage. Celle-ci fut transmise de père en fils jusqu'à aujourd'hui.



Notre famille: Louis-Marie et Louiselle Cloutier  
mariés le 20-07-1974.  
4 enfants: Mélanie, Isabelle, Vincent et Sandra.

## Saint-Joseph-de-Beauce

## famille HENRI LESSARD (Thomas)

---



Thomas Lessard et Lucia Lessard  
mariés à Beauceville le 05-10-1909



Henri Lessard et Marie-Claire Bernard mariés  
à Beauceville le 05-10-1938



William Bernard et Catherine Mathieu  
mariés à Beauceville le 12-02-1912



Maison au 134 rue Fleury,  
construite en 1974



Henri Lessard et Marie-Claire Bernard.  
Leurs enfants: Jeannine, Gaétan, Claude, Daniel,  
Louis-Marie, Bernard (décédé  
accidentellement en 1970) et Donald.

---

*Saint-Joseph-de-Beauce*

# famille CLERMOND et MARCELLE LESSARD



G. à d.: Thomas Lessard, Clermond et Marcelle,  
Joseph Jacques

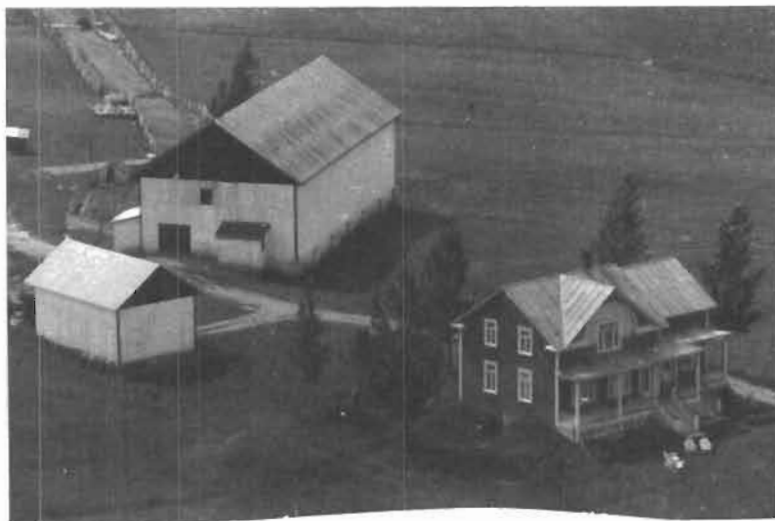

Ferme en 1953



Clermond



Marcelle



Raymond - 1941



Diane - 1948



C. à d.: avant: Marie-Claude, Patrick, Renaud, Frédéric  
arrière: Francis, Harold, Isabelle

Le 22 mai 1940 à Saint-Joseph de Beauce, Clermond, né le 7/08/1917, fils de Thomas Lessard et Lucia Lessard, épouse Marcelle, née le 18/09/1917, fille de Joseph Jacques (Bébé à Rolie) et Joséphine Bernard. La famille compte un fils, Raymond, marié à Laurette Cléche (Joseph) et en 1951, une fille, Diane, vient se joindre à eux pour devenir par la suite l'épouse de Gaétan Doyon (Wilfrid). Ces deux couples ont enrichi la famille de 7 petits-enfants, soit: Harold, Marie-Claude, Renaud (Raymond) et Isabelle, Francis, Patrick, Frédéric (Diane). Clermond débute sa vie comme cultivateur et, vers les années 1960, il devient commerçant de bois (billots et bois de sciage), tout en continuant son métier d'agriculteur.

Suite au mariage de Raymond, il lui vend sa ferme pour aller s'établir sur la terre d'Odilon Jacques à Florentin, achetée de ses beaux-frères Léon et André Jacques (à Bébé), endroit où le couple Lessard réside toujours.

Secondé de son fils Raymond, Clermond a tôt fait de prendre davantage goût au milieu des affaires. Suite à son premier commerce et s'appuyant sur sa volonté de réussir, il s'implique donc dans la création d'une nouvelle industrie à Saint-Joseph, à savoir: "Clermond Lessard & Trussco Enr." (voir page suivante).

Clermond s'est aussi impliqué socialement en occupant le poste de conseiller municipal pour la paroisse de St-Joseph des Érables de 1954 à 1956 et celui de marguillier de 1980 à 1983.

## *Saint-Joseph-de-Beauce*

## famille CLERMOND et MARCELLE LESSARD(suite)



C. Lessard,  
président-fondateur



Résidence et usine à ses débuts



Test de résistance pour approbation



L'usine aménagée dans le parc industriel

En 1971, Clermond devient président-fondateur de "Clermond Lessard & Trussco Enr.", fabricant de fermes (trusses) pour maisons mobiles au départ et pour maison conventionnelles et bâtiments de tous genres par la suite. Pour ce faire, il transforme sa grange-étable en usine. En 1981, son fils Raymond qui le secondait depuis l'âge de 17 ans, prend la relève et assume la présidence jusqu'en 1985. Au cours de ces années, ce dernier déménage le siège social de la compagnie dans le parc industriel de St-Joseph. Suite au départ prématuré de Raymond, Gaétan (gendre et beau-frère) se joint au fondateur Clermond en devenant l'actionnaire principal en janvier 1986 et, par la même occasion, il s'associe avec le fils de Raymond, Harold.

De 1971 à aujourd'hui, chacun à sa façon a contribué à faire de "C. Lessard Trusses Compagnie Inc." ce qu'elle est maintenant.

C. Lessard Trusses Co. Inc. se joint à la famille Lessard pour rendre hommage à ses ancêtres, ses parents et à tous ceux qui, dans le passé, ont consacré leur vie au développement de notre paroisse. Meilleurs vœux à toute la population en ce 250<sup>e</sup> anniversaire de fondation de Saint-Joseph-de-Beauce et bravo à tous les bénévoles.



L'usine telle qu'elle apparaît en 1987, suite à son récent agrandissement

## Saint-Joseph-de-Beauce

# famille RAYMOND et LAURETTE LESSARD

---



Raymond



Laurette



Harold (1967)



Marie-Claude (1969)



Renaud (1975)



Résidence familiale

Raymond, fils de Clermond Lessard et de Marcelle Jacques, épouse Laurette, fille de Joseph Cliche (Français) et d'Agathe Doyon, le 12 juin 1965. De cette union naissent 3 enfants.

Raymond, après son mariage, a repris la ferme paternelle qu'il a cultivée jusqu'en 1977, tout en étant camionneur pour son père qui, à l'époque, était commerçant de bois. En 1973, il est devenu vice-président de C. Lessard Trusses jusqu'en 1981 et président jusqu'en 1985.

La famille Lessard désire se joindre au Comité des Fêtes du 250e pour rendre hommage à ses ancêtres.

---

## *Saint-Joseph-de-Beauce*

---

# famille LUCIEN LESSARD



Pierre Lessard  
(1831- )



Achille Lessard  
(1866-1940)  
Léda Cliche  
(1876-19310)



Théobald Lessard  
(1907-1973)



et

Yvonne Grondin  
(1906-1980)



Famille Théobald Lessard  
1950



Ferme paternelle

C'est en 1855 qu'Alexis Rodrigue fit don à son fils adoptif Pierre Lessard d'un lot situé au bord de l'eau à St-Joseph-de-Beauce.

Depuis lors, soit 132 ans, quatre générations de "Lessard" se sont succédé sur la même ferme.

Pierre Lessard épousa Marie Audet dit Lapointe le 25 octobre 1855. Archille Lessard épousa Léda Cliche le 18 octobre 1892. Théobald Lessard épousa Yvonne Grondin le 9 novembre 1932. Lucien Lessard épousa Yvette Gilbert le 7 août 1971. Lucien Lessard et son épouse exploitent toujours la ferme ancestrale et leur famille compte quatre enfants: Caroline, Nicolas, David et Lucien Jr.



Famille Lucien Lessard  
1986



Maison actuelle de Lucien Lessard

## Saint-Joseph-de-Beauce



## ferme M. et Mme MARCEL LESSARD (Arthur)



Ferme familiale de 132 ans



Maison familiale rénovée en 1954



M. Mme Marcel Lessard et leur six enfants



Thomas Lessard



Marie Poulin



Arthur Lessard



Anna Létourneau

Thomas Lessard a épousé Marie Poulin en 1875. Leurs enfants: Zénaïde, Philippe, Élise, Valéda, Soeur Mazélie, Arthur, Marie-Ange.

Arthur Lessard a épousé Anna Létourneau en 1910. Leurs enfants: Thomas-Jacques, Philippe, Marguerite, Jeannette, Marcel, Paul-Eugène, Jos., André.

Marcel Lessard a épousé Rolande Cliche en 1944. Leurs enfants: Gaétane, née en 1946, mariée à Marquis Lessard en 1969. Denis, né en 1948, marié à Diane Lessard en 1973, deux fils: Éric, né en 1974 et Sylvain né en 1978. Louise, née en 1951, mariée à René Lessard en 1973, trois filles: Marie-Pierre, née en 1974, Geneviève, née en 1977 et Andrée, née en 1979. Damien, né en 1953, marié à Pierrette Gilbert en 1980, deux fils: Louis-David, né en 1984 et Pierre-Étienne, né en 1985. Denise, née en 1956, mariée à Côme Rodrigue en 1981, deux enfants: Vincent, né en 1984 et Émilie, née en 1986. François, né en 1960.

# famille PAUL-EUGÈNE et RITA LESSARD



Paul-Eugène et Rita



Maison familiale  
construite en 1929

Paul-Eugène né le 01-11-1923, fils d'Arthur Lessard et d'Anna Létourneau, a épousé Rita Roy, née le 12-08-1926, fille de Joseph Roy (Mazar) et d'Angéline Drouin.

De cette union sont nés 7 enfants dont 1 décédé à un jour: Gaston, Renault, économiste, Doris, co-

propriétaire de Rosalia (Restaurant à Ste-Foy), Rémi, menuisier, Étienne, représentant, Hortense, secrétaire bilingue et Normande, secrétaire-réceptionniste.

Paul-Eugène, fils de cultivateur a été un employé de la Cie Shawinigan Water and Power devenue par la suite Hydro-Québec de 1946 à 1984, année où il prend sa retraite.

C'est avec un immense plaisir que la famille Lessard s'unit à tous ses concitoyens en cette année du 250<sup>e</sup> anniversaire de St-Joseph.



Renault et Diane Poulin mariés le  
19-08-1973. Leurs enfants: Hugo, Alex,  
Émilie, Noémie et Eugénie.



Doris et Richard Bourret,  
mariés le 02-09-1973



Rémi décédé en 1976  
à l'âge de 21 ans



Étienne



Hortense et Dany Genesse  
mariés le 09-05-1987



Normande et Éric Bolduc  
mariés le 13-09-1986

## Saint-Joseph-de-Beauce

# famille MARCEL LESSARD (Thomas)

---



Thomas Lessard et Félixine Gilbert  
novembre 1919



Marcel Lessard et Georgette Gilbert  
27 octobre 1948



Thomas, Marcel, Nicole, Claudia,  
4 générations 1975



Résidence de Marcel Lessard  
1961



1ère rangée: Diane, Marcel, Lise; 2ème rangée:  
Pierre Boucher (époux de Diane), Nicole, Léo,  
Georgette, Guy, Michel Drouin (époux de Lise).



1ère rangée: Luca (Nicole), Sylvie et Frédéric  
(Diane); 2ième rangée: Nicolas (Nicole), Christian  
(Diane), Claudia (Nicole).

---

## *Saint-Joseph-de-Beauce*

# famille OLIVIER LESSARD



Majorique Lessard



Angèle Morin



Lambert Gilbert



Caroline Poulin

M. Olivier Lessard, fils de Majorique Lessard et de Angèle Morin, est né à Beauceville le 6 mars 1891. C'est à l'âge de vingt-cinq ans qu'il s'installa à St-Joseph. Le 26 septembre 1916, il épousa Alphonsine Gilbert fille de Lambert Gilbert et de Caroline Poulin.

De cette union naquirent onze enfants dont huit sont encore vivants. Marie-Rose décéda à l'âge de 5 ans. Blanche mariée à Georges Carignan de Lévis. Jeanne mariée à Wilfrid Labbé de Québec, deux enfants: Guy marié à Francine Lee, parents de Karine et Annie, Hélène mariée à Benoit Moisan, parents de Yannick et Jacynthe. Roland marié à Gilberte Roy de Lauzon, trois enfants: Michel, Chantal mariée à François Pineault et Martin. Cécile mariée à Paul Blais de Lévis, une fille Nathalie. Thérèse mariée à René Bérubé de Lauzon, trois enfants: Lise, Gilles et Jean. Lise est mariée à Deny Lecours, parents de Jean-François, Michel et Mélanie. Irène mariée à Roméo Bérubé de Lauzon, trois enfants: Alain marié à Diane Brisebois, Johanne et Claude, Irénée marié à Thérèse Carrier de Lauzon, trois enfants: Carole, France et Lyne. Hélène demeure toujours à St-Joseph dans la maison familiale avec sa mère âgée de 93 ans, la doyenne des femmes de St-Joseph, née et baptisée à St-Joseph. Enfin Jacques et Jacqueline décédés à l'âge de six mois.



Maison familiale



Marie-Rose



Jacques  
et Jacqueline

M. Olivier Lessard pratiqua d'abord son métier de forgeron pendant trois ans, par la suite, il fut propriétaire d'un atelier d'usinage qu'il opéra pendant 47 ans. Il prit sa retraite à l'âge de 75 ans et mourut à l'âge de 82 ans le 4 septembre 1973.



1ère rangée: Irénée, M. Mme Olivier Lessard, Roland; 2ième rangée: Hélène, Irène, Thérèse, Cécile, Jeanne, Blanche.  
Photo prise à l'occasion des noces d'or en 1966.

## Saint-Joseph-de-Beauce

# famille PAUL ÉMILE LESSARD



Alexis Lessard  
et Hermine Vallée,  
mariés le 25-09-1849



Paul Lessard et Alexandrine Paré, [notre  
arrière-grand-mère], mariés le 11-11-1879

Philomène Bolduc,  
épouse en 2e nocés  
de Paul Lessard  
le 03-07-1894



Philippe Lessard



Ida Poirier (notre grand-  
mère), épouse en 1res  
nocés de Philippe Lessard  
le 28-01-1908



Alida Doyon, épouse en  
2e nocés de Philippe  
Lessard le 12-04-1921



Paul-Émile Lessard



Laurretta Gilbert (décédée)  
épouse de Paul-Émile Lessard le  
01-07-1939



Maurice Lessard



Jean-Louis Lessard



Ferme Paul-Émile Lessard, aujourd'hui Maurice Lessard depuis  
1979



Pauline Lessard

## Saint-Joseph-de-Beauce



## famille ODILE et JEAN-LOUIS LESSARD (fils de Paul-Émile)



Jean-Louis Lessard et Odile Jacques



De gauche à droite: Marie-Luce 5 ans, Annie 17 ans, Marquis 15 ans, Yves 20 ans

### L'ORIGINE DES FAMILLES LESSARD

L'ancêtre des familles Lessard est: Étienne de Lessard.

Celui-ci naquit vers 1623. Il était le fils de Jacques de Lessard et de Jacqueline Hertel, de la paroisse de Chambois, située dans l'arrondissement d'Argenton, près de Lisieux.

Étienne de Lessard épousa une canadienne: Marguerite Sevestre, fille de Charles Sevestre et de Marie Pichon. Ce mariage fut célébré à Québec le 8 avril 1652 par le Père Posel, prêtre de la société de Jésus et rehaussé par la présence du sieur Jean de Lauzon, gouverneur de la Nouvelle-France et du sieur Chartier de Lotbinière.

Le 4 mars 1667, Étienne de Lessard reçut la seigneurie de l'Île-aux-Coudres.

L'église de Ste-Anne de Beaupré est située sur sa terre.

Par la suite, se succédèrent de père en fils: Etienne, Joseph, Augustin, Jean, Jacques pour en arriver à l'ancêtre de notre branche: Alexis.

NOTRE HISTOIRE Jean-Louis, fils de Paul-Émile à Philippe, à Paul, à Alexis épouse Odile Jacques, fille de Philippe Jacques et Mathilda Gilbert, le 15 août 1964 à St-Joseph. De ce mariage sont nés 4 enfants: 2 garçons et 2 filles.

Jean-Louis et son épouse occupent la terre d'Évangéliste Gilbert (Georges à Fanfan) et Léa Goulet qui étaient les grands-parents de sa mère, née Lauretta Gilbert.

Les familles Paul-Émile et Jean-Louis Lessard s'unissent aux autres familles Lessard pour rendre hommage à leurs ancêtres qui furent parmi les premiers pionniers de Saint-Joseph.



Maison ancestrale ayant environ 110 ans

## *Saint-Joseph-de-Beauce*



# famille PHILIPPE-ALBERT LESSARD (Petit à Mina)

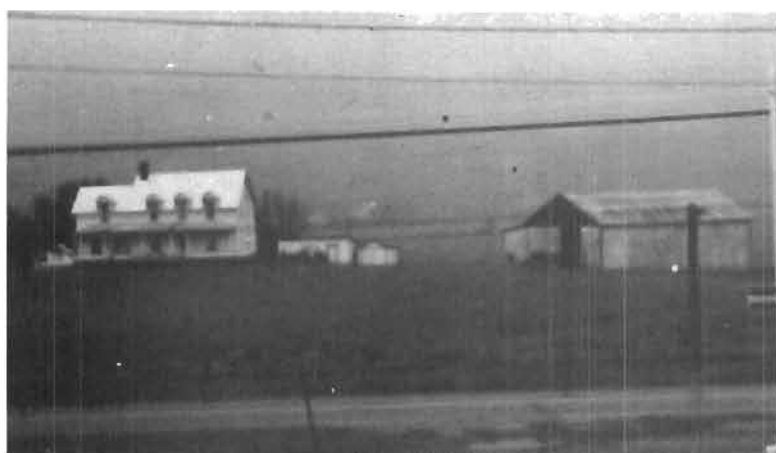

Ferme familiale



Philippe-Albert Lessard, orphelin très jeune de père et de mère, fut élevé par sa grand-mère maternelle Lumina Létoumeau. De là son surnom de "Petit à Mina".



Joseph Lessard et Cénoria Paré



Philippe-Albert Lessard et Imelda Jacques



Philippe-Albert Lessard et Marie-Claire Gilbert



Émile Gilbert et Blanche Grondin

Philippe-Albert Lessard, fils de Joseph Lessard et de Cénoria Paré s'est marié en premières noces le 21 juin 1933 à Imelda Jacques et en secondes noces le 19 juin 1935 à Marie-Claire Gilbert, fille d'Émile Gilbert et de Blanche Grondin de St-Joseph.

1737



1987

Philippe-Albert et Marie-Claire ont eu 1 garçon, Jean-Paul, né le 27 octobre 1938. Les années passant, ils ont accueilli dans leur foyer trois autres enfants: Yvette, Normand et Francine. La famille compte présentement 12 petits-enfants.

## Saint-Joseph-de-Beauce

# famille JEAN-PAUL et PAULINE LESSARD

---



Mariage Jean-Paul et Pauline 22 septembre 1962



Jean-Paul et Pauline

Jean-Paul Lessard, fils de Philippe-Albert Lessard et de Marie-Claire Gilbert, marié le 22 septembre 1962 à Pauline Poulin, fille de Robert Poulin et de Laura Marceau de Vallée-Jonction. De leur union sont nés 2 garçons et 1 fille:

François, né le 28 août 1963, marié à Chantale Perreault le 16 mai 1987. Judith, née le 12 novembre 1964, mariée à Majella Gilbert le 4 octobre 1986, Martin, né le 13 octobre 1969.



François



Judith



Martin



Résidence familiale et commerce. Photo prise en 1976

---

## *Saint-Joseph-de-Beauce*

# famille ROSARIO LESSARD



Philias Lessard et M.-Adèle Jacques  
mariés en 1880



Gédéon Lessard et Alberta Lessard  
mariés en 1920

Rosario après avoir résidé avec son épouse sur la terre de Joseph à Georges Grondin pendant quatre ans a acheté la ferme de Gédéon, son père en 1948, qui lui, l'avait acheté de Léo Doyon. C'était l'ancienne ferme de Cyrille à Charles Fortin.

Rosario a épousé le 26 août 1944 Jeanne-d'Arc Jacques fille de Fortunat Jacques et Zénaïde Roy. De leur union naquirent neuf enfants: cinq filles et quatre garçons. Il fut conseiller municipal de 1950 à 1954, maire de la municipalité de 1967 à 1971 et marguillier de la paroisse de janvier 1978 à janvier 1981.

Leurs enfants: Réjean, prêtre en pastorale familiale, Marielle, infirmière licenciée, Jacqueline, infirmière, Norbert, agriculteur, Odile, infirmière licenciée, Serge, agriculteur, Mario, technicien en industrie laitière, Liliane, infirmière licenciée, Sylvie, infirmière licenciée.

A cette belle couronne familiale s'ajoutent 25 petits-enfants et 2 autres qui naissent au cours de l'année 1987.

Depuis leur arrivée à St-Joseph de la Nouvelle Beauce, 8 générations de Lessard ont vécu à St-Joseph des Érables.

La famille Lessard est heureuse de rendre hommage à ses ancêtres et pionniers. Heureux 250<sup>e</sup> anniversaire.



Rosario et Jeanne d'Arc



Ferme Rosario Lessard photographiée en 1956

---

## *Saint-Joseph-de-Beauce*

---

## famille ROSARIO LESSARD (suite)

---



Bas: Sylvain Cloutier et son épouse Liliane, Réjean St-Hilaire et son épouse Odile, Réjean, prêtre, Rosario, Jeanne d'Arc, Mario, Raymonde Groleau et son époux Norbert, Micheline Breton et son époux Serge. Centre et haut: Jacqueline et son époux Alain Vachon, Sylvie et son époux Robert Carrier, Marielle et son époux Raynold Perron.



Famille Serge Lessard et Micheline Perron,  
mariés le 27-09-1981.  
Leurs enfants: Pascal et Audrey



Les 25 petits-enfants de Rosario et Jeanne d'Arc. Photo prise à Noël 1986. 1e rangée: Pascal Lessard (Serge), Gabriel Carrier, Patricia Cloutier, Élise Perron, Geneviève Cloutier, Annick St-Hilaire. 2e rangée: sur les genoux Hélène Carner, Audrey Lessard (Serge), Maryline Cloutier, Julie Vachon, Maxime Lessard (Norbert), Nancy St-Hilaire. 3e rangée: Stéphanie Lessard (Norbert), Marie-Eve Perron, Mélanie Vachon, Frédéric Perron, Daniel Vachon, Martin Lessard (Norbert), Carl St-Hilaire. 4e rangée: Jean-Yves Vachon, Jean-Philippe Lessard (Norbert), Caroline Perron, Lyzanne Vachon, Josée St-Hilaire, Pierre Lessard (Norbert).



Ferme de Serge achetée en février 1979 de son père Rosario

---

## *Saint-Joseph-de-Beauce*

# famille ROBERT LESSARD (nos ancêtres et nous)



Famille d'Augustin et Céline Grégoire:  
Laura, Louis Jacques, Alida, Céline, Augustin,  
Jeanne, Emilienne. En avant: Gérard (petit) et  
Vital (grand). Rita n'apparaît pas. En arrière,  
première maison construite sur la terre des  
Lessard



Vital Lessard et Agnès Lagueux



Augustin Lessard et Céline Grégoire



Nous sommes très heureux et fiers de vous présenter notre  
généalogie.

I- Étienne de Lessard, né vers 1623, fils de Jacques et de Marie Herson  
de Chambois en Normandie. Étienne a contracté mariage le 8 avril  
1652 avec Marguerite Sevestre à Québec.

II- Prisque, fils d'Étienne, marié à Marie Jacob de l'Ange-Gardien le 27  
avril 1699.

III- François-Malo, fils de Prisque, marié à Angélique Racine le 28  
novembre 1724 à Ste-Anne de Beaupré.

IV- François, fils de François-Malo, marié à Marie-Anne Gagné le 2  
février 1767 à St-Joseph de Beauce.

V- Étienne, fils de François, marié à M.-Louise Gilbert le 27 octobre  
1795 à St-Joseph de Beauce

VI- Étienne, fils d'Étienne, marié à Hélène Doyon le 5 mars 1821 à St-  
Joseph de Beauce.

VII- Vital, fils d'Étienne, marié à Agnès Lagueux le 3 février 1846 à St-  
Joseph de Beauce.

VIII- Augustin, fils de Vital, marié en premières noces à Céline Paré le  
30 janvier 1894 à St-Frédéric de Beauce et en deuxièmes noces à Céline  
Grégoire le 25 octobre 1897 à Sacré-Coeur de Jésus, Bce.

IX- Vital, fils d'Augustin, marié en premières noces à Irène Lagueux le  
18 juin 1930 à St-Joseph de Beauce et en deuxièmes noces à Germaine  
Lessard le 10 juin 1944 à St-Joseph de Beauce.

X- Robert, fils de Vital, marié à Marcienne Busque le 11 septembre  
1971. Robert a un frère et une soeur: Augustin et Céline.



Irène Lagueux  
1res noces



Vital



Germaine Lessard  
2e noces



Robert Lessard et Marcienne Busque



## FAMILLE ROBERT LESSARD

Vital Lessard ainsi que son fils Robert, en plus de l'industrie laitière,  
faisaient l'élevage des chevaux de trait et gardaient des étalons pour le  
service des cultivateurs des paroisses environnantes.

Robert et son épouse demeurent sur la ferme ancestrale qui a été léguée  
aux familles Lessard en mars 1838.



Ferme actuelle



Vital et un de ses étalons

## Saint-Joseph-de-Beauce

# famille AUGUSTIN et MARIE LESSARD



Augustin Lessard  
et Marie Jacques

Descendante de la lignée des familles Lessard et vivant toujours sur la ferme ancestrale, la famille Augustin Lessard constitue la génération actuelle de cette lignée à St-Joseph des Érables.

Médaille: Augustin Lessard, né le 1er août 1931, marié le 4 août 1956 en l'église de St-Joseph à Marie Jacques, née le 9 août 1935. De cette union sont nés six enfants: 3 garçons et 3 filles.

Résidence: La maison familiale et le bâtiment principal de ferme ont été construits en 1955. D'autres bâtisses ont été ajoutées selon les besoins d'expansion de l'entreprise.

Ferme: Fier du patrimoine de ses ancêtres, Augustin avec sa famille a continué l'oeuvre de ses devanciers en améliorant le cheptel laitier, la productivité du sol, l'élevage des animaux, ajoutant récemment la pisciculture grâce aux importantes ressources en eau de sa ferme. En hiver, le jet d'eau qui alimente le lac se permet même des sculptures fantaisistes comme en témoigne la photo.



Bâtiment de ferme



Maison



Pisciculture

Famille: De gauche à droite:  
Anne, mariée à Charles Asselin le 23 août 1986, entourée de  
ses parents Marie et Augustin et de ses soeurs et frères:  
Marie-Josée (25-09-1972),  
Étienne (10-04-1964),  
Guymond (07-03-1965),  
Pierre (07-12-1966),  
Andrée 13-04-1963),  
Anne (12-07-1961)



Famille Augustin Lessard

---

## Saint-Joseph-de-Beauce



# famille GÉRARD LESSARD (Augustin)



Gérard  
1911-1981



Émérentienne  
1911-1966



J  
U  
I  
N

1  
9  
4  
1

Mariage



Louise



Jean-Guy, Diane Bougie.  
Enfants: Frédéric, Cathie, Guy et Gaston

Gérard, fils d'Augustin (Toune) et de Céline Grégoire, épouse Émérentienne, fille de Félix Jacques et de Marie-Louise Lambert. De cette union naissent six enfants: Louise (1942), Jacques (1944), Pauline (1946), Jeanne (1949), Jean-Guy (1950), Catherine (1955).

Gérard est descendant d'Étienne de Lessard de la Côte de Beaupré qui donna le terrain pour la construction d'une chapelle en l'honneur de Ste-Anne en 1658

La ferme sur laquelle nous avons vécu a eu différents propriétaires dont: Vital Poirier (1889-1902), Alphonse Poirier (1889-1902), Vve Vital Poirier (1902-1903), Charles Dupuis dit Gilbert (1903-1916), Alphonse Dupuis dit Gilbert (1916-1929), Vve Céline Grégoire Lessard (1929-1939), Gérard Lessard (1939-1972), Jean-Guy Lessard (1972) Les bâtisses actuelles datent des années 1940 et 1950.



Jacques



Jean-Roch Dubé, Jeanne.  
Enfants: Stéphane, Guillaume, Patrick, Robin



Catherine, enfants:  
Kevin-Richard et Francis



Laura, Louis, Alida, Céline, Augustin, M.-Jeanne, Émilienne, Gérard, Vital, (Marthe 1919-1919),



1  
9  
1  
5

Félix, Ph. Auguste, M. Louise, Alexina, M.-Jeanne, Dominique, M.-Lucille, Émérentienne, Marguerite, Ls-Félix, Ch.-Ant., (Hélène 1921, Thérèse 1927)



1  
9  
2  
0

Pauline, Jacques Laffleur.  
Enfants: Michel, Jean-Philippe

## Saint-Joseph-de-Beauce

# famille BERNARD et NOËLLA LÉTOURNEAU



Noces d'or 1970, Ovide Létourneau (décédé le 04-02-1980) et Zéphirine Gagnon. Mariés le 22 juin 1920,  
16 enfants. Parents de Bernard.

Hommage  
à  
nos ancêtres



Noces de rubis 1965, Aimé Vachon (décédé le 30-09-1968) et Marie-Blanche Tardif. Mariés le 5 juin 1925, 3 enfants. Parents de Noëlla.



Noces d'argent 1979,  
Bernard Létourneau et Noëlla Vachon.  
Mariée le 11 septembre 1954,  
6 enfants.



En 1965, Bernard acquit de son père un terrain sur lequel il construit un atelier de soudure qui, plus tard, devint une entreprise familiale. Ses deux fils aînés contribuent à l'essor de l'entreprise et Noëlla veille à la gestion de celle-ci. En 1968, ils construisirent la résidence familiale.



Photo de famille lors du mariage de Robert en 1983.

De gauche à droite: René (22-12-1966), Émilien (18-05-1964), Robert (04-05-1960) marié à Nicole Cliche le 7 mai 1983, Lucie (13-10-1957) mariée à Jean-Paul Poulin le 17 juin 1978, Roch (15-06-1956) marié à Hélène Lesard le 13 mai 1978, Noëlla (25-12-1932), Bernard (17-03-1928).

Les Létourneau ont eu un autre enfant: Francine née le 22 juin 1955 et décédée le même jour.

Deux petits-enfants: Karine et André Létourneau complètent la famille.

## Saint-Joseph-de-Beauce

# famille BERTRAND MAHEU



Célina Drouin et Thomas Maheu



Ancienne ferme



Jean Thomas Maheu  
et Alfrédine Grondin



1<sup>er</sup> rangée: Charles, Ludivine, Bertrand, Benoît.  
2<sup>e</sup> rangée: Micheline, Martine, Gisèle, Diane.

Lot concédé par Charles Maheu, en 1812, après la guerre.

- 1- Jean-Charles Maheu marié en 1815 à Marie-Louise Doyon, St-Joseph.
- 2- Son fils Jean-Baptiste Maheu marié en 1851 à Angéline Lessard.
- 3- Son fils Thomas Maheu marié en 1892 à Marie-Célina Drouin.
- 4- Jean-Thomas Maheu marié en 1921 à Alfrédine Grondin.
- 5- Bertrand Maheu marié en 1955 à Ludivine Gosselin. Le couple compte 6 enfants et 8 petits-enfants: Mélanie, Nancy, Anik, Patrice et Martin Gilbert (Diane), Marquis et Maxime Maheu (Charles), Jérôme (Benoît).



La ferme actuelle

## *Saint-Joseph-de-Beauce*

## famille CHARLES MAHEU



Photo de la ferme

Photo de la ferme prise le 5 septembre 1984. La maison fut construite en 1982 et les autres bâtiments en 1984. Charles prit possession de la ferme laitière le 4 juillet 1986. Ce ne sont pas les mêmes bâtiments des ancêtres mais nous continuons sur la ferme paternelle. Cette dernière est exploitée depuis 1815. Charles est la 6e génération sur cette terre et ses deux garçons sont la 7e génération.



Charles et Denise

Charles, garçon de Bertrand Maheu et de Ludivine Gosselin de St-Joseph, né le 25 mars 1957, marié le 11 septembre 1982 à Denise Poulin fille de Victorien Poulin et de feu Estelle Vachon de Beauceville, née le 17 décembre 1961. De cette union sont nés 2 garçons: Marquis et Maxime.



Marquis, né le 8-05-1984  
Maxime, né le 1-03-1986

## famille BENOIT MAHEU



Line et Benoit

Né à St-Joseph le 18 août 1960, fils de Bertrand Maheu et de Ludivine Gosselin, je suis le quatrième d'une famille de six enfants.

Benoit, marié le 4 août 1984 à Line Gagné, née à St-Elzéar le 7 juillet 1964, fille de Valérien Gagné et de Ginette Bilodeau.

Le couple a un fils, Jérôme, né le 9 avril 1987.

Après notre mariage nous sommes demeurés



La maison

à St-Joseph. Le 1er juillet 1986, nous avons acheté une partie du bien paternel et nous avons aménagé dans la maison de nos ancêtres qui a été construite en 1815, puis rénovée en 1982. La grange a été bâtie en 1959, déménagée et rénovée en 1984 afin de faire de la production porcine.



La grange

## Saint-Joseph-de-Beauce

# famille CHARLES-ADRIEN MAHEU

## GÉNÉALOGIE CHARLES-ADRIEN MAHEU

Pierre Maheust marié à Jeanne Drouin à Québec le 10-11-1659, né le 23-12-1630 au Perche, décédé le 13-05-1717 à Beauport.

Charles Maheu marié à Marie-Charlotte Grenier à Ange-Gardien le 26-04-1688.

Noël Maheu marié à Marie-Madeleine Ménard à Beauport le 08-11-1717.

Charles Maheu marié à Geneviève Vachon à C. Barolet le 06-11-1749.

Charles Maheu marié à Charlotte Lessard à St-Joseph le 29-10-1781.

Charles Maheu marié à Marie-Louise Doyon à St-Joseph le 17-10-1815: Georges, Vital, Catherine, J.-Baptiste, Olivier, Christine, Lucie, Marie.

Vital Maheu marié à Louise Jacques à St-Joseph le 09-01-1849: Évangéliste, Joseph, Cyrille, Thomas, Vina, Rosalie, Léa, Sylvie, Agnès.

Thomas Maheu marié à Léa Roy à St-Joseph le 02-02-1892.



Famille Jean-Thomas Maheu (photo prise en 1925) 1e rangée: Marie-Blanche. 2e rangée: Cécile, Linière. 3e rangée: Rose-Alma, Agathe. 4e rangée: Jean-Thomas Maheu, Mathilda Thibodeau. N'apparaissent pas: Marie-Jeanne, Joseph, Gemma, Gérard (décédé), Louis-Philippe, Charles-Adrien.

Une des premières fromageries et une boutique de forge du rang Assomption furent construites non loin de la résidence. Elles ont cessé leurs opérations à la fin du 18e siècle. Les cultivateurs des environs apportaient leur lait, même ceux du rang Ste-Marie s'y rendaient en empruntant notre chemin de ferme (construit par les



Ferme Ch.-Adrien Maheu. La résidence a été construite par Jean-Thomas Maheu en 1921, le bâtiment en 1914 par son père Thomas.



Famille Thomas Maheu (photo prise en 1910) En bas à gauche: Cénoria, Mariette, Lucina, Léonie. En haut à gauche: Arthur, Jean-Thomas, Thomas, dans ses bras: Evelina, Léa, dans ses bras: Irénée, Maria-Anna. N'apparaissent pas: Linière (décédé), Ephrem, Adélar.

Jean-Thomas Maheu marié à Mathilda Thibodeau à Beauceville le 06-06-1916.

Charles-Adrien Maheu marié à Claudette Labbé, fille de Wilfrid Labbé et de Marie-Anna Roy, à St-Joseph le 14-10-1967.

Avant 1900, la ferme a appartenu à Thomas Doyon. De 1901-1907, à Joseph Maheu. De 1907 à 1910, à Odilon Maheu. De 1910 à 1916, à Thomas Maheu. De 1916 à 1967, à Jean-Thomas Maheu. De 1967 à nos jours, à Charles-Adrien



Famille Charles-Adrien Maheu :Stéphane (21-12-1977) 8 ans, Charles-Adrien Maheu marié à Claudette Labbé, Jean-François (04-01-1972) 14 ans.

résidents) qui existe encore aujourd'hui.

À l'époque où les terres ont été défrichées, les arbres étaient abattus, puis brûlés sur place. Le vent se serait levé pour mettre le feu au bois debout. Il y avait un ruisseau qui passait dans ce brûlé, c'est pourquoi le ruisseau porte ce nom.

Il reste encore un vieux hangar et une petite remise, datant de 1860, bâtis par Thomas Doyon et signé par lui.

La famille Maheu rend hommage à ses ancêtres.

## Saint-Joseph-de-Beauce



# famille CLÉMENT MAHEU



Joseph Maheu et Délima Dostie



Trefflé et Rose-Anna Maheu



Omer Giguère et Anna Labbé

Le premier Maheu arrivé au Québec fut Pierre Maheu, fils de Jean de St-Jean de Mortagne au Perche. Il épousa Jeanne Drouin de Québec en 1659.  
 2e Charles à Charlotte Garnier de l'Ange Gardien en 1668.  
 3e Noël à Madeleine Menard de Beaumont en 1717.  
 4e Charles à Geneviève Vachon de St-Joseph en 1749.  
 5e Charles à Madeleine Lessard de St-Joseph en 1781.  
 6e Jacques à Geneviève Giguère de St-Joseph en 1808.  
 7e Louis à Constance Gagné de St-Joseph en 1839.  
 8e Joseph à Délima Dostie de St-Joseph en 1880.  
 9e Trefflé à Rose-Anna Maheu de St-Joseph le 9 juin 1908.  
 10e Clément à Simonne Giguère de St-Joseph le 30 juin 1948.

Joseph eut trois enfants: Archelas (décédé à 28 ans), Trefflé et Herménégilde marié à Marie Vachon, veuve d'Archelas.

Trefflé marié à Rose-Anna Maheu eut neuf enfants: ÉMILE (Maria Sévigny) 3 enfants, GERMAINE (Irené Maheu) 12 enfants, ADRIEN (Lucia Vachon) 3 enfants, RACHELLE (Augustin Roy) 13 enfants, CLÉMENT (Simonne Giguère) 7 enfants, JEAN-LÉON (Agathe Vachon) 7 enfants, MARTIN (Charlotte Doyon) 2 enfants, Martin -2e noces (Gilberte Giguère) 3 enfants, JEANNE d'ARC (Jean-Paul Giguère) 2 enfants, ROLLANDE (Louis-Aimé Cliche) 5 enfants.

Clément passa son enfance sur la ferme paternelle. Il en prit possession en 1948 année où il épousa Simonne Giguère fille de Omer et Anna Labbé. De cette union sont nés 7 enfants : Fernand, Louise (Lionel Gilbert en 1973) 2 enfants: Julien et Amélie, Pierre, Hélène, Réjeanne, Marie-Paule (Yvon Bourret en 1980) 2 enfants: Christian et Marie-Ève, Yolande. La famille compte 4 petits-enfants.



Clément Maheu et Simonne Giguère



1re rangée: Pierre et Fernand. 2e rangée: Yolande, Marie-Paule, Hélène, Réjeanne, Louise



La ferme

## Saint-Joseph-de-Beauce



# famille ÉMILE et JEANNINE MAHEUX



Thomas Maheux



Elauria Maheux



David Maheux



Marie Lessard



Wilfrid Laplante  
et Marie-Anna Plante



Émile Maheux et Jeannine Laplante



Famille Jeannine Laplante et Émile Maheux:  
leurs enfants: Marlyne, Marquis, Maryse



Résidence familiale au 1033 Avenue du Palais

David Maheux, né le 23-08-1846 et décédé le 2-03-1933 a épousé Marie Lessard, née le 27-08-1857 et décédée le 20-01-1942

Thomas Maheux, né le 21-10-1891 et décédé le 17-01-1980 a épousé Elauria Maheux, née le 15-08-1901 et décédée le 7-06-1971

Émile Maheux, commis, né le 16-05-1940 a épousé Jeannine Laplante, née le 25-02-1939, technicienne au foyer, fille de Wilfrid Laplante et de Marie-Anna Plante

De cette union sont nés: Marquis le 13-07-1971 Marlyne le 24-01-1974 Maryse le 30-07-1975 tous étudiants

Hommage à nos ancêtres!

---

## *Saint-Joseph-de-Beauce*

---

# famille GÉDÉON MAHEU



Mariage Gédéon Maheu  
et Marie-Claire Roy

M. Gédéon Maheu, né le 2 mars 1920 et décédé le 24 mai 1986, fils de feu Alphonse Maheu et de feu Albertine Drouin, fut marié à Marie-Claire Roy, née le 17 mars 1924 à St-Joseph de Beauce, fille de feu Philippe Roy et de feu Anna Doyon. Le mariage eut lieu le 30 septembre 1942 à St-Joseph. Ils ont eu 16 enfants dont 14 sont encore vivants ainsi que 10 petits-enfants.

GILLES, prêtre, JACQUELINE (décédée 29-06-1960), SUZELLE (décédée 12-05-1953), MICHEL, CLAUDE (Hélène Drouin): Mélanie et Mélissa, CLAUDETTE (Roland Vandermousen); Jean-François, PIERRE (Nicole Talbot): Jonathan, Jérôme et Justin, SERGE, MARTIAL (Céline Lambert): Sébastien, CHANTAL, LYNE (Pierre Bertrand): Marie-Claude et Marie-Pierre, DANY (Robert Grondin): Stéphane, MARQUIS, MARYSE (son ami Denis Tanguay), PAUL, LUC.



Famille Alphonse Maheu, père de Gédéon: arrière de g. à dr.: Wilfrid, Joseph, Gédéon, Rosaire, Philippe, Jean. Centre: Rose-Aimée, Marie-Rose, Marie-Anne, Angèle, Thérèse, Desanges. Avant: Léonard, Alphonse et Albertine Drouin,



Famille Philippe Roy, père de Mme Gédéon Maheu, 1937: les 2 enfants à l'avant: Rita et Marie-Claire. 2e rangée de g. à dr.: Jeanne, Philippe et Anna Doyon, Wilfrid Labbé et son épouse Marie-Anna. 3e rangée: Noël, Philippe et Linière. 4e rangée: Philibert son épouse et son fils: Cécile Grondin et Raymond, Régina, Joseph, Marie-Rose



Mélanie  
(Claude)



10-10-1982 en l'église de St-Joseph: 40e anniversaire de mariage. Avant de g. à dr.: Serge et son amie Caroline, Martial et Céline Lambert, Marie-Claire Roy et Gédéon, Hélène Drouin et Claude. 2e rangée: Roland Vandermousen et Claudette, Lyne, Michel, Gilles, Chantal, Maryse et son ami Christian Roy. 3e rangés: Paul, Luc, Marquis, Pierre et Nicole Talbot, Dany et Robert Grondin.



Jean-François  
(Claudette)



Mélissa  
(Claude)



Sébastien  
(Martial)



Jonathan  
(Pierre)



Jérôme  
(Pierre)



Justin  
(Pierre)



Marie-Claude  
(Lyne)



Marie-Pierre  
(Lyne)



Stéphane  
(Dany)

*Saint-Joseph-de-Beauce*

# ferme GASTON MAHEU



Ludivine et Olivier



Cyrille et Alphonsine



Louis-Aimé et Adrienne (1930)



1e rangée: Gisèle, Julie, Gaston.  
2e rangée: Éric, Serge, Sylvain, Lyne



La ferme 1984

## LA FERME GASTON MAHEU

Depuis le 10 octobre 1849 quatre générations se sont succédé sur le même lot.

Ce fut d'abord l'ancêtre Olivier qui prit possession d'un lot que son père lui céda.

Olivier Maheu épouse à St-Joseph le 13 janvier 1852 Ludivine Tardif (fille de Ignace). De leur union sont nés 9 enfants.

Son fils Cyrille lui succède et épouse en secondes noces à St-Odilon le 15 octobre 1900 Alphonsine Vachon (fille de Maxime). De leur union sont nés 7 enfants.

Cyrille cède la ferme à Louis-Aimé qui épouse à Sts-Anges le 14 mai 1930 Adrienne Vachon (fille de Georges). De leur union sont nés 14 enfants.

Gaston exploite actuellement le bien paternel. Il épouse à St-Joseph le 20 août 1960 Gisèle Lessard (fille de Lionel). De leur union sont nés: Serge, assistant contremaître, Sylvain, aide-infirmier, Line, Éric et Julie, étudiants.

Souhaitons que la cinquième génération continue le travail de tous ceux qui ont précédé et que lors de fêtes futures la lignée des Maheu ne se soit pas éteinte sur cette ferme ancestrale.

---

## Saint-Joseph-de-Beauce

---

# famille LOUIS-AIMÉ MAHEU

---



Louis-Aimé Maheu et Adrienne Vachon

Louis-Aimé Maheu a épousé Adrienne Vachon le 14 mai 1930.

De ce mariage sont nés 14 enfants tous vivants: 8 filles et 6 garçons. Pour compléter la lignée, viennent s'ajouter 34 petits-enfants et 15 arrière-petits-enfants.

M. Maheu est décédé en mai 1971.

La famille Maheu est heureuse de s'associer au 250e et de rendre hommage à nos valeureux pionniers!



Isabelle, Francine, Suzanne, Micheline, Lucille, Madeleine, Pauline, Rachel



Armand, Lucien, Yvon, Gaston, Roland, Daniel

---

## *Saint-Joseph-de-Beauce*

---

# famille IRENÉ MAHEU



Irené Maheu et Germaine Maheu mariés le  
03-09-1930



Irené Maheu et Germaine Maheu  
à leurs noces d'or



Ferme familiale

Photo de M. Mme Irenée Maheu, accompagnés de leurs enfants, prise en 1980 lors de leur 50<sup>e</sup> anniversaire de mariage



1<sup>er</sup> rangée: Mario Maheu (Winnifred Magher), Claude Maheu (Huguette Pépin), Jean-Robert Maheu (Hélène Giroux), Réal Maheu (Cécile Roy), M. Irené Maheu et Mme Germaine Maheu (décédée le 17-07-1982). Debout derrière: (Huguette Roy) Raymond Maheu, (Robert Fortin) Nicole Maheu, (Claudette Morin) Jean-Paul Maheu, Laurent Maheu (Clémence Rodrigue), (Pierre-Yves Gilbert) Ginette Maheu. Dernière rangée: Marcel Maheu (Lisette Poulin), Monique Maheu (Marius Jacques), Maurice Maheu (Rose-Hélène Roy)

La famille Maheu est fière de rendre hommage à ses ancêtres!

## *Saint-Joseph-de-Beauce*



# famille RÉAL MAHEU

---



Réal



Cécile Roy

Réal Maheu, né à St-Joseph en 1934, enfant de Irené Maheu et de Germaine Maheu. Cécile Roy, née en 1936, enfant d'Antonio et Imelda Jacques. Mariés à St-Joseph le 22 juin 1957 par l'abbé Odina Roy. Le jeune couple s'établit sur une ferme dans le rang de la Grande-Montagne. Ils cultivent cette terre sur une période de huit ans. En 1965 il achète la ferme de Joseph Maheu située sur la route Kennedy nord, près de la ville. Aujourd'hui il l'exploite toujours.

De cette union sont nés sept enfants: Rémi, né le 26-08-1958, marié à Linda Fortin le 18-10-1980, leurs enfants: Annie, Caroline et Audrey. Lucien, né le 18-08-1959, décédé accidentellement à 18 ans le 24-02-1978. Jacques né le 19-11-1961. Michel né le 09-03-1963, décédé accidentellement le 25-10-1963. Alain né le 19-07-1965. Marie-Josée née le 31-03-1968. Pierre-Luc né le 22-04-1979



Famille de Rémi



Rémi



Jacques



Alain



Ferme



Marie-Josée



Pierre-Luc

---

## *Saint-Joseph-de-Beauce*

---



# famille JOSEPH MAHEU



Jean-Thomas Maheu,  
Mathilda Thibodeau,  
parents de Joseph, mariés le 6 juin 1916



Joseph Maheu et Yvette Gagné  
mariés le 1er juin 1949



Siméon Gagné et Émérilda Gagné parents  
d'Yvette mariés le 20 juin 1911



La maison

Après 6 mois de fréquentation, le couple décida d'unir leur vie par le lien du mariage. C'est dans cette demeure, le 1er juin 1949, située à la petite Montagne que M. et Mme Maheu élèvent leur huit premiers enfants. A l'époque comme beaucoup de gens, Joseph Maheu était agriculteur.

Après 18 ans de mariage voici la "belle petite famille" qui ne demandait plus qu'à grandir. En plus 2 enfants qui décédèrent très jeunes.



Photo prise en 1967: 1e rangée: Gilles, Joseph, Yvette, Claudette, Michel.  
2e rangée: Clément, Suzanne, Dominique, Lucien. 3e rangée: Pauline, Yvon, Claude, Fernand, Hélène,  
Céline, Marie-Paule



Gaétan  
[9 mois]  
Février 1954



Jean-Paul  
3 mois Juin 1954

## Saint-Joseph-de-Beauce

## famille JOSEPH MAHEU (suite)

---

Voici aujourd'hui le fruit de cette union

Dans l'ordre habituel: Arrière: Lucien et Jocelyne Hince, Clément Roy et Céline, Eddy Tardif et Pauline, Michel et Raymonde Giguère, Roger Talbot et Suzanne, Marie-Paule et Robert Tanguay. Centre: Maurice Deblois et Claudette, Dominique et Angèle

Jacques, Clément et Edith Groleau, Christian Gagnon ami de Hélène, Johanne St-Pierre et Gilles. Avant: Fernand, Claude (à la gauche de son père), Christine Therrien amie de Yvon.



Photo prise le 2 janvier 1987

Au centre de cette grande famille l'on voit M. Joseph Maheu maintenant grand-père de 20 petits-enfants et de deux qui naîtront bientôt. Cette famille continue de grandir...

---

*Saint-Joseph-de-Beauce*

---

# ferme ancestrale LÉANDRE MAHEU

---

Cette ferme fut achetée en 1845 par un résident du rang Assomption, M. Charles Maheu.

Elle fut transmise à son fils Vital et son épouse Marie-Louise Jacques en 1849.

Thomas prit la relève en 1897, Éphrem en 1932 et Léandre la possède depuis 1974.



Vue aérienne de la ferme



M. Mme Thomas Maheu (Léa Roy).  
Mariage 1892



Famille Éphrem Maheu et Adrienne Giguère:  
Henri, Léandre, Camil, Lorraine



Famille Léandre Maheu et Francine Poulin:  
Bruno, Yannick, Johanne, Guylaine

---

## *Saint-Joseph-de-Beauce*

---

# famille LÉONARD MAHEU



Alphonse Maheu (1874-1960) Albertine Drouin (1887-1946)  
mariés le 08-11-1904  
en l'église de Frampton



Résidence familiale



Éphrem Giguère (1877-1937) Ernestine Maheu (1890-1967)  
mariés le 22-09-1913  
en l'église de Frampton



Léonard est le treizième d'une famille de quatorze enfants. En 1954 il prend la relève de la ferme paternelle située rang Assomption Nord, acquise en 1902 par son père Alphonse Maheu. La même année, le 26-06-1954, il épouse Madeleine Giguère, en l'église de St-Joseph, fille d'Éphrem Giguère et d'Ernestine Maheu. De cette union 7 enfants sont nés.

Voici nos 7 enfants:

Cette photo fut prise à l'occasion du mariage de Lucie et Gilles Marcoux, mariés le 27-09-1986 en l'église de St-Joseph. Assis: Madeleine, Gilles Marcoux, Lucie, Léonard Debout. Lisette, Marc, Yves Simon, Laurier, Annie.



Laurier marié à Claire Roy en l'église de Beauceville le 12-08-1978.  
Enfants: Isabelle née le 01-03-1980, Anne-Marie née le 29-04-1983, Alexandre né le 20-04-1986



Lisette mariée à Maurice Cloutier en l'église de St-Joseph le 18-06-1983.  
Enfant: Sébastien né le 08-06-1985



Marc marié à Danielle Lessard en l'église de St-Philippe le 08-10-1983

## Saint-Joseph-de-Beauce

# famille LOUIS MAHEU

Cinq générations se succèdent sur la ferme



Georges et Athalie



Joseph et Joséphine



Honoré et Génomia



Edmond



Georges marié à Athalie Gagné le 09-01-1844

Joseph marié à Joséphine Simard le 02-02-1880

Honoré marié à Génomia Jacques le 16-06-1908 -  
Edmond et Louis, neveux de Honoré le 20-05-1940 -

Louis marié à Noëlla Hince le 29-09-1951 -  
Jacques marié à Sylvie Fortin le 20-10-1984

Nos fils avec leur épouse 1e rangée: Louis, Sylvie Fortin, Jacques,  
Noëlla.

2e rangée: Paul-André, Claire Chalifoux, Francine Roy, Martin



Enfants de Paul-André: Catherine et Marc-André



Enfants de Martin : François et Patrick



La ferme

## *Saint-Joseph-de-Beauce*

## famille NORMAND et EVA MAHEU (ferme Assomption)



Émile Maheu et Maria Sévigny



Alfred Sévigny et Élise Giguère



Ferme actuelle

C'est en 1958 que Emile Maheu (à Trefflé) et Maria Sévigny (à Alfred) déjà établis sur la terre des "Paquos" se portaient acquéreurs de la ferme voisine, celle de Ovila Sévigny (Rose Lagrange). Cette ferme ancestrale des Sévigny depuis deux générations avait été achetée par Alfred Sévigny et Élise Giguère vers l'année 1898. Ovila et son père Alfred étaient bien connus car ils furent laitiers du village. Alfred a été le premier à passer le lait à St-Joseph.

Cette ferme établissait Normand marié à Eva Giguère fille de Norbert Giguère et Benjamine Gilbert (Bis).

Ces deux fermes adjacentes ont pu évoluer et en 1968 elles prirent le nom de ferme Assomption. Celle-ci n'a cessé de progresser et de se moderniser grâce à nos 5 enfants qui y ont bien participé: Danielle, Serge, Carole, Marise et Charline.

La relève sera assurée par Serge et Suzanne qui en deviendront propriétaires avec les années.



Famille Normand et Eva Maheu:

En médaillon: M. Mme Christian Michalik (Carole), Winnipeg. Rangée du haut: M. Mme Olivier Deglon (Marise), Suisse, M. Mme Stéphane Doyon (Danielle), Lac-Mégantic. Rangée du bas: Charline, grand-maman Maria Sévigny, M. Mme Serge Maheu

## *Saint-Joseph-de-Beauce*



## famille JEANNINE BERNARD et RAYMOND MAHEU (Alphonse)



David Maheu et Marie Lessard  
(1846-1933) (1857-1942)



Albertine Drouin et Alphonse Maheu (1892-1959) (1885-1961)



Famille Alphonse Maheu

Famille Alphonse Maheu: 1re rangée du haut: Rollande (Jean-Louis Lessard, décédé en 1978) mariés le 03-09-1955, Gertrude (André Gilbert) mariés le 23-06-1945. Réal, Éloi, décédé en 1985 (Cécile Giguère) mariés le 08-09-1951. 2e rangée: Émile, décédé en 1968 (Marie Plante) mariés le 25-11-1944, Noëlla (Lorenzo Labbé décédé en 1982) mariés le 29-06-1946, Cécile (Louis-Philippe Lessard) mariés le 22-06-1939, Simone décédée le 1970 (Émile Perreault) mariés le 15-06-1940, Jeanne-d'Arc, Thérèse (Émilien Cliche) mariés le 03-09-1949. 3e rangée: Wilfrid (Antoinette Perreault) mariés le 13-05-1942, Alphonse, père, Albertine Drouin, mère, Marie-Jeanne (Ludger Giguère décédé en 1969) mariés le 27-06-1927, Henri (Marcelle Labbé) mariés le 06-09-1947. 4e rangée: Rolland (Yolande Carette) mariés le 26-05-1954, Raymond (Jeannine Bernard) et Henri-Louis, prêtre, ordonné en 1974.

Heureux 250e à tous et chacun!



Famille Raymond Maheu: Christian (09-02-1962), Brigitte (30-08-1965), Jeannine Bernard et Raymond, mariés le 11-07-1959



Maison familiale rénovée, âgée de 110 ans

## *Saint-Joseph-de-Beauce*

# famille ROGER MAHEUX



M. Mme Roger Maheux  
(Gisèle Gilbert)



Johanne



Sylvie



Jean-Roger (décédé)



Gérard, Bertrand, Joseph (décédé), Marguerite, Roger



Léandre Gilbert



Blanche Babineau



Joseph Maheux (décédé)



Laétitia Lessard (décédée)

Nos ancêtres  
Alphonse Maheux et Albertine Drouin, (décédés),  
Joseph Lessard et Marie Pouliot, (décédés), Joseph  
Maheux et Laétitia Lessard, (décédés), et leurs descen-  
dants: Marguerite Maheux, les familles Gérard  
Maheux, Bertrand Maheux, Roger Maheux dont:  
Johanne, Sylvie et Jean-Roger (décédé).  
Richard Gilbert et Alma Cloutier, (décédés), Bruno

Babineau et Marie-Anna Vachon, (décédés), Léandre  
Gilbert et Blanche Babineau et leur fille Gisèle Gi-  
libert épouse de Roger Maheux.

Gisèle et Roger rendent hommage à leurs ancêtres.

## *Saint-Joseph-de-Beauce*

# famille JEAN-BAPT. MARCOUX et ÉLIANNE VACHON

## Les ancêtres Marcoux



Pierre  
Marcoux  
1839/1867/  
1916



M.-Marcelline  
Landry 1843/  
1867/  
1932



Jean Marcoux  
1879/1902/  
1955



Joséphine  
Deblois 1880/  
1902/  
1953

## Les ancêtres Vachon



Antoine  
Vachon mariage  
1863



Sylvie Poulin  
mariage 1863



Georges Vachon  
1864/1890/  
1946



Élise Roy  
1870/1890/  
1945



Jean-Baptiste Marcoux  
(1910-1978)



Éliane Vachon  
(1913- )

## Résidence familiale



Fernand Marcoux, décédé le 18 avril  
1976, à l'âge de 34 ans



1ère rangée: Raymond, Lucille, Paul-  
Eugène, Éliane  
2e rangée: Jeanne-d'Arc, Ghislaine,  
Michèle, Raynald, Rose-Hélène,  
Denis, Denise



Jean-Baptiste, fils de Jean Marcoux et de Joséphine Deblois de Ste-Marguerite, Dorchester. Né le 11 août 1910, décédé le 22 février 1978 à l'âge de 67 ans.

Éliane, fille de Georges Vachon et de Élise Roy de St-Joseph. Née le 15 mai 1913.

Jean-Baptiste épousa Éliane le 11 juillet 1934. Ils s'établirent à St-

Édouard de Frampton et exploitèrent une scierie jusqu'en 1942. Par la suite, ils firent l'acquisition de cette résidence familiale située à St-Joseph, au 166 rue Verreault, où ils demeurent depuis.

Jean-Baptiste était ouvrier de métier et Éliane se consacrait entièrement aux siens. Ils eurent 11 enfants.

Au 1er janvier 1987, on compte 17 petits-enfants et 5 arrière-petits-enfants.

## LEURS ENFANTS ET LES CONJOINTS

GHISLAINE et Jean-Thomas Jacques  
JEANNE-D'ARC et Gaétan Boulet  
RAYMOND et Madeleine Rodrigue  
ROSE-HÉLÈNE et Benoit Breton  
PAUL-EUGÈNE

FERNAND  
RAYNALD et Jacqueline Jacques  
DENISE et Pierre Martel  
DENIS et Denise Jacques  
LUCILLE  
MICHÈLE et Robert Roy

# Saint-Joseph-de-Beauce

famille JEAN-BAPT. MARCOUX et ÉLIANNE VACHON (suite)



Famille Ghislaine et Jean-Thomas Jacques: André, Johanne, Jean-Thomas, Ghislaine, Christian



Famille Jeanne-d'Arc et Gaétan Boulet: Jeanne-d'Arc, Gaétan et leur fille Sylvie



Famille Madeleine Rodrigue et Raymond Marcoux: Madeleine, Raymond, Louis, Guy, Lynda et Andrée



Famille Rose-Hélène et Benoit Breton: Rose-Hélène, Benoit et Martin



Paul-Eugène Marcoux



Fernand Marcoux



Famille Jacqueline Jacques et Raynald Marcoux: Raynald, Jacqueline, René, Alain



Famille Denise et Pierre Martel: Pierre, Denise, François et Émilie (médaillon, Julie, 1969-1975)



Famille Denise Jacques et Denis Marcoux: Denis, Denise, Nicolas et Olivier



Lucille Marcoux

Famille Michèle et Robert Roy: Nadia, Michèle, Robert et Mélanie



# famille RAYMOND et MADELEINE MARCOUX



Jean-Baptiste  
Marcoux  
1910-1978



Élianne Vachon  
1913-



Charles Rodrigue  
1895-1978



Zéphirine Veilleux  
1896-1955



RAYMOND MARCOUX



MADELEINE MARCOUX



Andrée (1963)  
D.E.C. en tech-  
niques de  
secrétariat



Louis (1964)  
Techniques de  
gestion et service  
alimentaire



Guy  
1968



Lynda Lapointe  
1963  
Couturière-styliste

Né à St-Édouard de Frampton le 10 février 1938, Raymond est le troisième enfant de la famille de Jean-Baptiste Marcoux et de Élianne Vachon.

Le 7 juillet 1962, il épouse en l'église de Beauccville, Madeleine, fille de Charles Rodrigue et de Zéphirine Veilleux.

De cette union naquirent trois enfants: Andrée, Louis et Guy. En 1973, vient s'ajouter à leur famille, Lynda Lapointe, qui a su se faire aimer et accepter comme leur propre enfant.

Raymond entre au service de l'association coopérative de Céramique de Beauce en 1957. Il devient un des membres propriétaires de l'entreprise: chef de département, directeur de production, secrétaire et membre du conseil d'administration jusqu'en 1974, date à laquelle l'entreprise fut complètement détruite par les flammes. Celle-ci fut reconstruite en 1975 et incorporée sous le nom de Céramique de Beauce inc. Raymond en a été directeur d'usine, secrétaire et membre du conseil d'administration jusqu'à sa nomination au poste de Directeur Général et Président du conseil d'administration de 1978 à 1984.

De plus, malgré ses multiples activités, il oeuvre au sein de différents organismes pour le bien-être de la communauté.

Madeleine de son côté, collabore à l'éducation de leurs enfants et au bien-être des siens. Elle oeuvre aussi dans divers domaines à l'occasion et ainsi participe à la réalisation de leurs objectifs.

Raymond et Madeleine fêteront cette année leur 25e anniversaire de mariage



Résidence familiale située au 1115, Ramier à St-Joseph

## Saint-Joseph-de-Beauce

# famille GÉRARD MORIN



Alexis Morin



Rose-Délina Lagueux

Né à Montmagny en 1826, Alexis Morin s'établit à St-Joseph de Beauce en 1846. Cultivateur de profession, le 17 avril 1849, il épouse à St-Joseph, Rose-Délina Lagueux, fille de Hélène Lessard, veuve de François Charpentier dit Lagueux, épouse en 2e noces de Louis Morin, frère d'Alexis. Homme de progrès, Alexis avait des qualités d'administrateur qui lui ont valu d'être le premier maire de la municipalité de St-Joseph en 1855-56-57. En 1868-69-70, un second mandat lui est confié. Alexis meurt en 1894. En 1879, son fils Bénoni épouse Philomène Carette qui lui donnera 3 filles et 4 garçons. Le 19 janvier 1904, Joseph, l'aîné des fils, épouse Émérilda Lessard, fille de Philias à Richard à Noël, de qui naissent 9 enfants. Durant sa vie, Joseph fut tour à tour ferblantier, sacristain et chantre de messes pour, finalement, être à l'emploi du Québec Central. Son plus jeune fils, Gérard, homme compétent dans plusieurs métiers, se marie à Catherine Poulin, fille de Wilfrid, le 2 octobre 1954. Catherine décède quelques années plus tard lui laissant un fils, Bernard, devenu ingénieur en mécanique et résidant à Jonquière. En juin 1982, Bernard s'unit à Francine Bergeron, professeure de mathématiques au cégep de Chicoutimi. Ils ont une fille prénommée Lisandre.



Bénoni Morin et Philomène Carette

Bonne fête du 250e de Saint-Joseph!



Joseph Morin



Émérilda Lessard



Famille Joseph Morin: Gérard, Marie-Blanche, Marcel, Joseph, Antoine, Émérilda, Emilia et Imelda



Gérard Morin et Catherine Poulin



Bernard Morin



Francine Bergeron



Lisandre  
Bergeron-Morin

## *Saint-Joseph-de-Beauce*



# famille LOUIS MORIN



Louis Morin



Jeanne Dépocas

Louis Morin est né à St-Joseph le 10 décembre 1882 et y est décédé le 7 octobre 1947.

Il était le petit-fils de Louis Morin et d'Hélène Lessard. Louis Morin eut un fils, Joseph. Joseph, maître-chantre à l'époque rencontra, aima et maria en 1887 Georgianna Venner, jeune organiste de Québec venue exercer son art à St-Joseph. Elle décéda en 1936.

Ils eurent sept enfants. L'aîné, Louis, fit ses études primaires à St-Joseph puis se dirigea vers le collège de Ste-Anne de la Pocatière, d'où il fut expulsé à la suite d'une entorse au règlement, en l'occurrence, la lecture d'un roman de Dely.

Il dut quémander auprès des autres collèges sa réinsertion dans le milieu scolaire. Il fut accepté au Séminaire de Nicolet après avoir promis aux autorités de remporter le prix du Prince de Galles ce qui était, l'ultime honneur pour un collège, à l'époque. Ce qui fut réalisé évidemment.

Après ses études classiques il se dirigea vers l'Université Laval à la faculté de droit.

En premières noces, il se maria en 1904, à Mabel Clermont de Cravenhurst en Ontario dont il eut cinq enfants.

Jacqueline se maria à René Garneau, journaliste, critique littéraire, écrivain, membre du corps diplomatique canadien et décéda à Berne en Suisse.

Clermont décéda à l'âge de quatorze ans en 1919. Fernand, avocat se maria à Alice Brazier de New-York et décéda à trente-cinq ans en 1946. Géraldine se maria à Jean-Marie Lachance, représentant de commerce et artiste lyrique de Québec, puis à Montréal. Hortense se maria à Jules Saint-Pierre de Drummondville, avocat, puis juge qui décéda en 1971. Mabel, la première épouse de Louis Morin eut une fin tragique. Elle mourut asphyxiée lors d'une réception au Parlement d'Ottawa. En 1916, le Canada étant en guerre, le parlement vota une loi décrétant la conscription, il y eut protestations et émeutes et le feu fut allumé à l'édifice du Parlement.

En deuxième nocces, Louis Morin se maria à Jeanne Depocas de Montréal en 1919. De cette union naquirent six filles:

Louise se maria à Paul Renault, originaire de Beauceville, avocat à Montréal. Claire se maria à Clovis Thibaudeau, maire et avocat à St-Georges. Denise se maria à William Grant, avocat à Montréal. Hélène se maria à Philippe Roberge, notaire à Thetford d'abord et Montréal ensuite. Paule se maria à Jacques Parent, médecin à Montréal. Marie se maria à Raoul Roberge, médecin à Québec.

Au tout début de sa pratique, Louis Morin eut l'opportunité de défendre devant les assises un meurtrier qui, par surcroît, avait avoué son crime. La cause était extrêmement difficile, mais il semble que le meurtrier était sympathique, car au soir de l'annonce de l'acquiescement, il y eut procession au flambeaux dans les rues de St-Joseph dans une atmosphère de fête. Ce succès eut pour effet de lancer



Photo prise en 1944 lors du 25e anniversaire de mariage de M. et Mme Louis Morin. (g. à dr. - bas) Mme Alfred Bilodeau et son fils, Charles, Géraldine et son enfant, Alice Brazier, au-dessus Jacqueline, Louise et son enfant, au-dessus, Mme Vézina (sœur de Mme Louis Morin), M. et Mme Louis Morin (Jeanne Dépocas), Mme Dépocas, Hortense et son enfant, la fille de Claire et Marie, toutes deux à l'avant-plan. 2e rangée: M. Jules Vézina (beau-frère), Claire, Paule, M. Dépocas, Clovis Thibodeau, Denise, Fernand, Hélène, René Garneau, Paul Renault.

la carrière de Louis Morin qui fut fructueuse.

A l'instar de son père, Louis Morin fut également maire de St-Joseph et eut l'honneur d'être le premier avocat rural à devenir Bâtonnier du Barreau de la Province en 1941.

Le premier Morin, du prénom de Noël, arriva au Canada au temps de Champlain en 1632 et maria Hélène des Postes en 1640. En 1663, le gouverneur de Lauzon leur concéda le fief de St-Luc dans la paroisse de Montmagny le créant ainsi Seigneur de St-Luc.

Noël Morin eut quatre fils, l'aîné, Germain devint le premier prêtre canadien et secrétaire de Mgr de Laval.

Louis Morin était particulièrement attaché à la Beauce. Dans son journal d'étudiant, en 1895, il écrivait avec le lyrisme de l'époque "O Beauce qui m'a vu naître, tu me verras mourir" Ce qui se réalisa subitement à son retour d'Ottawa où, malgré l'avis de ses médecins, il défendit "sa dernière cause" devant la Cour Suprême.

*Photo sur Thibaudeau*



Résidence Louis Morin

## Saint-Joseph-de-Beauce

# famille ALFRED NADEAU



Ancêtre Benjamin Nadeau et son épouse  
Rose-Anna Maheu de St-Joseph



Alfred Nadeau avec ses frères Nadeau.  
Rangée du bas droite, Valérien (décédé),  
Alfred, un ami et Antoine encore vivant



Mariage de Alfred Nadeau à  
Rolande Maheu de St-Martin  
de Beauce, 4 juillet 1946



Martine Nadeau  
(Alfred)



Hélène Nadeau  
(Alfred)



Gilles Nadeau  
(Alfred)



Jean-Pierre Nadeau  
(décédé 1981)  
(Alfred)



Résidence de la famille Alfred Nadeau construite en  
1957, sise au 140, Grandmont



Mariage le 5 juillet 1968 de Hélène Nadeau à Morris Lee  
Dismuke de Jacksonville, Floride.  
Ils demeurent à San Francisco, Californie



Mariage le 24 juillet 1971 de Martine  
Nadeau à Hermann Poulin de Notre-  
dame des Pins.  
Ils demeurent à Notre-Dame



1ère rangée: Hermann Poulin et  
Martine Nadeau, Marc-André  
Rangée du bas: Hermann Jr, Myriam et  
Laurent



Famille Dismuke: (Hélène Nadeau)  
Gauche à droite: Éric, Michaël, Morris  
Lee, Hélène et Michelle

*Saint-Joseph-de-Beauce*

# famille RAYMOND NADEAU



Jean-Baptiste et Adélaïde Jacques  
3e génération sur la ferme



Johnny et Georgiana Perron de  
1895 à 1930



Valère et Alice Poulin de 1930 à 1963



Raymond, Francis, Raymonde

## HISTOIRE DE LA FAMILLE NADEAU

Joseph-Osanny Nadeau, dit Lavigne, naît en Charente (France) en 1637 du mariage de Marc Nadeau et de Jeanne Després. En 1665, à Québec, il épouse Marguerite Abraham. Les époux s'installent à l'île d'Orléans. De cette union naissent six enfants dont Jean-Denis qui épouse Charlotte Lacasse à Beaumont le 9 novembre 1695. Antoine, qui naît de ce mariage, épouse Marguerite Turgeon le 6 mai 1726 à Beaumont. François-Étienne Nadeau, fils d'Antoine et de Marguerite, épouse Marie-Geneviève Martineau à Saint-Nicolas le 20 janvier 1748. François-Étienne et Marie-Geneviève arrivent à Saint-Joseph-de-Beauce en 1761. Étienne, issu de cette union épouse Marguerite Lambert le 12 octobre 1778 à Saint-Joseph. François, fils d'Étienne et de Marguerite, s'unit à Théotiste Dodier à Saint-Joseph, le 2 octobre 1810. Leur fils Jean-Baptiste contracte mariage avec Adélaïde Jacques, le 7 octobre 1845, à Saint-Frédéric-de-Beauce. Le 9 janvier 1862 naît Jean-Baptiste (Johnny) Nadeau. Celui-ci épouse Marie-Georgiana Perron le 12 septembre 1882, à Saint-Frédéric-de-Beauce. Un de leur treize enfants, Valère, épouse Alice Poulin le 14 septembre 1920 à Saint-Joseph. Parmi les douze enfants qui naissent de ce mariage, Raymond, le propriétaire actuel de la ferme deux fois centenaire, épouse Raymonde Tardif, le 28 août 1956 à Saint-Joseph. Au cours des années qui suivent, une autre génération vient s'ajouter à cette importante lignée: Francis, qui naît le 23 mars 1968. Depuis l'arrivée en 1761 des pionniers Nadeau à Saint-Joseph-de-Beauce, six générations se sont succédé sur la ferme ancestrale. HOMMAGE A CEUX QUI ONT BÂTI SAINT-JOSEPH, LA PAROISSE-MÈRE DE LA BEAUCE.



Ferme 1950



Ferme 1978

## Saint-Joseph-de-Beauce

# famille ARCHELAS PERRON



4 générations aux environs de 1920: Agnès Labbé-Perron, Auguste Perron, Archelas Perron et M.-Alice Perron-Aubry



Archelas Perron  
(1885-1956)



Noéma Bélanger  
(1887-1963)

Beauceron de souche, fils d'Auguste Perron et de Marie-Éveline Jacques, Archelas Perron, né en décembre 1885, était une figure bien connue du monde des affaires à Saint-Joseph et dans la région.

Au début du siècle, avec 20 ans d'expérience dans le commerce, Auguste achète de Joseph Jacques le magasin général de la place, situé juste en face du Palais de Justice. Il en fait le principal magasin de St-Joseph. A 65 ans, il prend sa retraite et cède son commerce à ses deux fils, Joseph et Archelas, qui déjà le secondaient dans ses affaires.

Le jeune Archelas fait des études commerciales au Collège de Sainte-Marie de Beauce et revient ensuite dans son village natal pour ne plus le quitter. Homme de tête et de cœur, conscient de ses responsabilités vis-à-vis ses concitoyens, Archelas s'implique dans plusieurs organismes paroissiaux. Il est choisi pour occuper le poste de conseiller municipal et aussi celui d'officier du conseil des Chevaliers de Colomb. Il est également l'un des directeurs de la Chambre de Commerce.

En septembre 1911, Archelas épouse Noéma Bélanger de la paroisse Saint-Jean Baptiste de Québec. Ils ont sept enfants, dont six toujours vivants: Marie-Alice, Simone, Cécile, Madeleine, Jacques et Claude, (Roland étant décédé en bas âge). Après une vie pleine et paisible, consacrée au travail et à sa famille, il meurt en 1956, à l'âge de 70 ans.

Il est bien de souligner ici le fort ancrage de la famille Dugrenier-Perron dans la paroisse de Saint-Joseph. Né à Saint-Maclou de Rouen, en Normandie, mais premier de la lignée au pays, Joseph Dugrenier, dit Perron, arrive en terre beauceronne et se marie en 1742 avec une fille de la place, Marie-Anne Jacques.

1- Joseph épouse Marie-Anne Jacques (5-2-1742) à St-Joseph 2- Jean-Baptiste épouse Marguerite Malteau (22-2-1773) à St-Joseph 3- Jean-Baptiste épouse Marie-Victoire Vachon (29-9-1795) à St-Joseph 4- Jean-Baptiste épouse Marguerite Jacques (18-2-1822) à St-Joseph 5- Augustin épouse Agnès Labbé (26-1-1853) à St-Joseph 6- Auguste épouse Marie-Éveline Jacques (12-07-1880) à St-Joseph et Alphonsine Couture (22-10-1889) à St-Joseph 7- Archelas épouse Noéma Bélanger (19-9-1911) à Québec 8- Marie-Alice épouse Ernest Aubry (13-6-1945) à St-Joseph, 3 enfants: Richard, Marc et Pierre - Simone épouse William Cloutier (29-6-1946) à St-Joseph, 2 enfants: Andrée et Michel - Cécile épouse Robert Belle-Isle (15-4-1944) à St-Joseph, 2 enfants: Francine et Lucie - Madeleine épouse Gilles Beaudoin (10-1-1949) à St-Joseph, 10 enfants: Martine Bernard, Christine, Sylvie, Hélène, Anne, Nicole, Than Xuan, Kim et Jean. - Jacques épouse Aline Provost (20-6-1970) à Montréal, Claude épouse Céline Vachon (27-9-1958) à St-Odilon, 8 enfants: Michelle, Guy, Serge, Dominique, Louis, Luc, Marc et Marie.



Gauche à droite: Claude, Simone, Madeleine, Cécile, Marie-Alice et Jacques



Magasin Auguste Perron

## Saint-Joseph-de-Beauce

# famille JOSEPH PERRON



Joseph Perron  
(1884-1961)



Isola Normand  
(1886-1966)



Résidence Joseph Perron en 1929

Joseph Perron, fils aîné d'Auguste Perron et d'Éveline Jacques, est né en 1884 et a fait ses études classiques au Collège de Lévis. Il revint dans sa paroisse pour faire le commerce du bois.

En 1910, il prend pour compagne, une fille de l'Islet, Isola Normand, fille d'Elzéar Normand et Octavie Fortin. Ils habitent la maison qu'il a fait construire, en 1913, à deux maisons du magasin général, avec son père, sa belle-mère et sa grand-mère. Il continue à faire le commerce du bois et défriche ce qui s'appelle aujourd'hui la paroisse de St-Louis de Gonzague dans Dorchester.

Il revient s'allier à son frère Archelaus au magasin général jusqu'à l'âge de 75 ans, date à laquelle il prend sa retraite. Mes parents fêtent leurs noces d'or en 1961.

Mon père qui était Chevalier de Colomb, s'occupait du secrétariat de la Société St-Vincent-de-Paul de la paroisse., place qu'il a occupée pendant 35 ans.

En 1914, une fille adoptive, Adrienne née Blanchet de Montmagny, nièce d'Alphonsine Couture, vint se joindre à la famille. En 1924, une autre fille, Marie-Aimée Normand, nièce d'Isola Normand, s'ajouta à cette famille.

Adrienne épouse Gérard Vézina et cinq enfants sont nés de ce mariage: Lise, Thérèse, Serge, Christiane et Odette Vézina.

Joseph Perron fut un père et un grand-père en or pour moi et mes enfants; il venait nous voir presque chaque semaine et c'était la fête...

(C'est un beau coin St-Joseph; je ne l'oublierai jamais!)

Adrienne Perron-Vézina



Mme Augustin Perron (Agnès Labbé) et ses deux fils: Auguste (assis) et Joseph (debout)



Photo prise à l'occasion des Noces d'Or

## Saint-Joseph-de-Beauce



# famille ALBERT-AIMÉ POULIOT

---



Arthur Pouliot et Léa Drouin. Mariés le 16-07-1900. Leurs filles: Imelda (Mme Joseph Lessard de St-Joseph) et Marie-Jeanne, décédée, (Mme Antonio Tanguay de Ste-Justine).



Albert-Aimé Pouliot et Jeannine Gagné mariés le 10-08-1940



J.-Thomas Gagné et Maricette Cliche (Étienne Veilleux, petit-fils) mariés le 04-06-1919



Ferme de M. Pouliot acquise en 1981

M. Mme Albert-Aimé Pouliot ont détenu la ferme de 1945 à 1981. Par la suite Pierre et Claude ont pris la relève. Depuis ce temps ils exploitent la ferme en compagnie.

La famille Pouliot est heureuse de vivre à St-Joseph et de participer au 250e anni versaire.



De g. à dr., 1e rangée: Jacinthe, Janine, Albert-Aimé, Bastien. 2e rangée: Jeanne, Marie, Antoine, Pauline, Rita. 3e rangée: André, Daniel, Gaétan, Jérôme. 4e rangée: Pierre, Claude, Bruno. Photo prise en 1978.

---

## *Saint-Joseph-de-Beauce*



## famille ARMAND PLANTE et LORRAINE CLOUTIER



Lorraine C. Turcotte,  
présidente



Résidence funéraire Armand Plante

Lorraine Cloutier, fille d'Adrien Cloutier et de Imelda Poulin de St-Éphrem, épouse Armand Plante, fils d'Oscar Plante et Marie-Aimée Labbé de St-Éphrem, le 27 mai 1951. De cette union naissent 10 enfants: 6 filles et 4 garçons. Après son mariage et ce, pendant 11 ans, Armand exerce le métier de menuisier d'abord et par la suite devient entrepreneur en construction à St-Éphrem. Dans l'hiver 1960, il décide de suivre son cours de thanatologue (embaumeur). Il faut dire que, dans son enfance, Armand aidait son père qui à l'époque était directeur de funérailles à St-Éphrem.

Le 5 janvier 1963, Armand achète de



Famille Lorraine et Armand Plante (1972). C. à d.: Jacinthe, Élise, Anne, Bernard, Sylvie, Émilie, Lorraine, Richard, Jacques. En médaillon: Martin décédé en 1959 à l'âge de 5 mois

Mme Émilien Létourneau de St-Joseph, la résidence funéraire "J. Émilien Létourneau", ce dernier étant décédé le 11 juin 1962, qui servait à la fois de résidence privée et de salon funéraire. Immédiatement, Armand entreprend la construction d'une résidence funéraire qu'il appellera "Foyer funéraire Armand Plante". La construction étant presque terminée, la famille Plante vient résider à Saint-Joseph. En 1964, un 2ième salon funéraire voit le jour à Vallée-Jonction.

Armand décède accidentellement le 27 mai 1973. Par la suite, son épouse Lorraine prend la relève du commerce qui devient alors "Maison Armand Plante".

Le 17 juillet 1976, Lorraine épouse en secondes noces Paul-Bruno Turcotte, fils de Denis Turcotte et Monique Perreault de St-Georges qui devient alors son compagnon de route et de travail, car six mois après leur union, Paul-Bruno entreprend de suivre son cours d'ambulancier et par la suite son cours de thanatologue.

Le 20 octobre 1986, la Maison Armand Plante, toujours florissante, se porte acquéreur de la Maison Landry & Frères de Ste-Marie de Beauce. La Maison Armand Plante, comprenant frais funéraires et service ambulancier, dessert actuellement 15 paroisses couvrant

les municipalités environnantes de St-Joseph, Vallée-Jonction et Sainte-Marie (St-Odilon, St-Jules, Tring-Jonction, St-Frédéric, St-Séverin, Sts-Ange, Frampton, St-Elzéar, St-Bernard, Scott-Jonction, Ste-Marguerite, Ste-Hénédine).

La famille Plante, Lorraine, Paul-Bruno et la Maison Armand Plante qui est à votre service depuis bientôt 25 ans, souhaitent à tous et chacun un Joyeux 250e et désirent, par la même occasion, rendre hommage à tous les pionniers de ce beau coin de pays.



Lorraine et Paul-Bruno



Résidence familiale au 815, Ste-Thérèse. Avant nous, cette maison fut la propriété du sénateur H.S. Béland, du dentiste Reny et du Dr Fernand Bernard

## Saint-Joseph-de-Beauce

famille ARMAND PLANTE, LORRAINE CLOUTIER (suite)

---



28-06-1975  
Sylvie et Simon Labbé  
Steeve, Sandy, Sonia



1-09-1973  
Jacinthe et Simon Gagné  
Jimmy, Jerry, Billy, Christelle  
(En médaillon, Anne décédée)



Richard



18-06-1983  
Jacques et Johanne Lessard  
Michael



3-07-1976  
Lorraine et Jean-Guy Gilbert  
Patrick, Alexandre, Mireille, Jonathan



1-09-1983  
Anne et Denis Nadeau  
Andréanne



3-08-1985  
Émilie et Marquis Giguère



6-09-1986  
Élise et Roger Champagne



5-07-1986  
Bernard et Gaétane Roy

---

*Saint-Joseph-de-Beauce*

---

## famille M. et Mme ADÉLARD POULIN

---



M. Adélard Poulin et son épouse Mme Yvonne Gagné

Mme Yvonne Gagné naquit en l'an 1896 à St-Joseph de Beauce. Elle fit ses études au Couvent des Soeurs de la Charité de St-Joseph. Par la suite elle se dirigea vers l'enseignement. Les territoires où elle oeuvra furent ceux des rangs de l'Assomption, de la Petite Montagne, puis dans quelques rangs de la paroisse de St-Jules de Beauce.

Après six ans d'enseignement, elle contracte mariage en 1920 avec Adélard Poulin, marchand de St-Jules, fils de feu Onuph Poulin et de Zélie Tardif. Elle devint alors maîtresse de poste dans cette localité.

Du mariage d'Yvonne et d'Adélard résulta la naissance de huit enfants dont six vivants:

- Priscille épouse de Jean-Chs Dion
- Claire épouse de feu Irené Roy
- Gustave époux de Gisèle Jobin
- Rolande épouse de Edgar Corriveau
- Lucille épouse de Hubert Morin
- André époux de Marie-Paule Bisson, tous de Québec.

De ces six unions naquirent 26 petits-enfants.

Un malheur vint cependant frapper le jeune couple d'Yvonne et d'Adélard Poulin. Un incendie détruisit de fond en comble leur maison. C'est alors qu'il déménagèrent à St-Joseph où Adélard exerça son métier de cordonnier. Quelques années plus tard ils partirent pour Québec, où il fut à l'emploi du gouvernement.

Après son décès, survenu en 1979, Mme Yvonne Gagné-Poulin, qui vit à Québec depuis près de 60 ans déménagea chez sa fille Priscille et son gendre Jean-Chs Dion.

Meilleurs voeux de succès pour ces agapes qui réuniront beaucoup de Beaucerons qui savent se souvenir.



Mme Yvonne Gagné-Poulin  
90 ans

---

## *Saint-Joseph-de-Beauce*

---

# famille AURÈLE POULIN

---



Aurèle Poulin et Yvonne Nolet  
mariés le 22 juin 1927



Joseph Poulin et Agnès Cliche  
(père de Aurèle) mariés le 13 octobre 1885

Les ancêtres de Aurèle et de Joseph Poulin ont été: Eugène, Louis, Louis, Louis, Joseph, Jean, Martin et Claude, le premier de la lignée au Canada qui s'est marié à Québec le 8 août 1639.

Du mariage d'AURÈLE POULIN et YVONNE NOLET, sont nés 13 enfants:

- GHISLAINE, épouse de Maurice Bourget (décédé) 5 enfants: Ginette, Marc, Suzanne, Magella et Michel. 3 petits-enfants, Cathia (Ginette), Valérie et Patrick (Suzanne).
- ÉLOÏSE, épouse de Michel Perreault, 8 enfants: Rose, Micheline, Alban, Dominique, Gilles (décédé), Bruno, Benoît, Sylvie. 5 petits enfants: Vincent et Régis (Rose), Cathy (Micheline), Geneviève (Alban), Kaven (Gilles).
- GERVAISE, épouse de Georges Charbonneau (décédé). 5 enfants: André (décédé), Richard, Josée,

David, Alain.

- ALBAN, (décédé en janvier 1940)
- GILLES, (décédé le 19 juillet 1958)
- ANNETTE, (décédée en janvier 1940)
- CLAUDETTE, épouse de Denis Nadeau. 6 enfants: Jean (décédé), Marie-Claude, Judith, Chantal, Lison, Érika.
- JEAN-D'ARC époux de Jeanne-d'Arc Roy. 2 enfants: Christian et Caroline. - Marlène Carrier 2 enfants: Marjorie et Jimmy.
- GONZAGUE, époux de Gina Poulin
- RÉJEAN, époux de Doris Vachon. 4 enfants: Manon, Marina, Gino et Sandra
- DENISE, épouse de Michel Poulin. 2 enfants: Stéphane et Gania.
- BERNARD, époux de Angèle Morin. 1 enfant: Nally Catherine Lessard, 2 enfants: Kaven-Richard Lessard et Francis Lessard.
- YVES



Maison de la Grande-Montagne où ont habité Joseph et Aurèle

---

## *Saint-Joseph-de-Beauce*

---

# famille CHARLES POULIN

Si nous remontons l'arbre généalogique de Charles Poulin, le premier ancêtre de cette famille est Claude Poulin qui est né vers 1615; il était le fils de Pascal Poulin et de Marie Levert de St-Maclou de Rouen (Seine inférieure). Arrivé en

foins à la petite faux allait faire les foins à Lewiston dans le Maine dans le but de gagner de l'argent pour faire le paiement de sa ferme. De ce mariage naissent deux filles: Zélie et Zénaïde et deux garçons: Ernest (tailleur) et Aurèle



Zélie



Zénaïde



Charles Poulin et Philomène Jacob



Ernest



Aurèle

Nouvelle-France le 11 juin 1636, il se marie le 8 août 1639 à Québec avec Jeanne Mercier. Il est décédé le 17 décembre 1687 à l'âge de 72 ans et inhumé en l'église de Ste-Anne de Beaupré. Son épouse est décédée, 3 jours avant son époux, à l'âge de 65 ans. Son arrière petit-fils Joseph émigre en Beauce et fait partie des premiers colons. Ce dernier est le grand-père bis-aïeul de Charles qui naquit à St-Joseph en 1841 de Pierre Poulin et de Apolline Vachon. Le 15 août 1871, Charles épouse Philomène Jacob. Dans leur contrat de mariage, le frère de la dite Philomène Jacob, Onésime, s'engage à garder avec lui les futurs époux le temps qu'ils voudront et en se réservant le droit de les renvoyer quand bon lui semblera; en plus il s'engage à leur verser une somme annuelle de 200 dollars. Le 15 août 1879, Charles Poulin achète une ferme située au premier rang, côté sud-ouest de la rivière Chaudière, qu'il paie 1,300 dollars (ferme dont la famille Poulin est propriétaire depuis ce temps). Charles Poulin achète une ferme située au premier rang, côté sud-ouest de la rivière Chaudière qu'il paie \$1,300.dollars. (Ferme dont la famille Poulin est propriétaire depuis ce temps). Charles Poulin était un travailleur acharné qui après avoir fait ses semences et ses

né le 16 septembre 1879. En 1919, suite au décès de Charles, la ferme est reprise par son fils Aurèle qui grâce à sa détermination et à sa persévérance continue de bien l'exploiter. Aurèle épouse en premières noces Léontine Grondin, fille de Romuald Grondin de St-Victor, qui donne naissance à quatre filles décédées à la naissance et à un garçon Charles-Aurèle (Jacob) qui est le seul survivant de cette union.

Chs-Aurèle est né le 14 novembre 1915 alors que sa mère est décédée le 28 octobre 1918 après une longue maladie à l'âge de 30 ans. Aurèle par la suite se marie en deuxièmes noces avec Marie-Louise Vachon, fille d'Augustin Vachon et de Céline Giguère le 15 février 1926. Après avoir fait l'école durant 20 ans, elle s'en vient demeurer sur la ferme familiale. De cette union naît Émilienne. Au décès d'Aurèle, Charles-Aurèle (Jacob) continue de cultiver durant quelques années. En 1976, il abandonne la culture pour devenir chaîneur.



Léontine Grondin



Aurèle Poulin



Marie-Louise Vachon

## Saint-Joseph-de-Beauce

## famille CHARLES POULIN (suite)



Aurèle était un passionné des chevaux. On le voit ici exhibant une de ses bêtes préférées.

Émilienne Poulin se marie à Fernand Jacques et donne naissance à une fille Lise. Elle épouse Berthier Beaulieu le 1er septembre 1973. Après avoir exercé la profession d'arpenteur en Abitibi durant trois ans Berthier et Lise reviennent habiter sur la ferme ancestrale de la famille Poulin. Berthier continue d'exercer sa profession d'arpenteur-géomètre à St-Joseph et Lise exerce sa profession d'infirmière au Département de santé communautaire de Beauceville. De cette union naissent deux enfants: Marie-Josée en 1979 et Jean-François en 1981.

Cette famille habite depuis plus de dix ans une résidence construite sur la ferme familiale.



Charles-Aurèle (Jacob)



Émilienne Poulin



Fernand Jacques



Ferme familiale



Marie-Josée



Lise Jacques, Berthier Beaulieu



Jean-François

## *Saint-Joseph-de-Beauce*



# famille CLERMONT POULIN



Philias,  
époux de Cléopie Poulain



Résidence de Philias Poulain, construite en 1895



Odilon et Bemadette Cliche  
Leurs enfants: Cécile, Simone, Émile, Marguerite,  
Gertrude, Clermont, Dominique, Marcel, Rachel,  
Avila, Laurent, Léandre, Monique



1ère rangée: Sylvie, Lucie, Louise  
2e rangée: François, Jeanne, Claudine ( et Louis), Annette, Germain,  
Clermont et Pierrette



Clermont et: Annette

Clermont marié à Annette Labbé, fille d'Achille Labbé et Marie-Louise Cliche, le 25 août 1943. Ils ont 8 enfants et 7 petits-enfants: Marco et Alexandra (Jeanne), Pier-An, Johan et Jean-Philippe (Lucie), Pier-Luc (Sylvie), Valérie (Claudine).



Résidence d'été

## Saint-Joseph-de-Beauce

## famille ALMA et HONORIUS (Bé) POULIN



Honorius (surnommé Bé) Poulin et son frère Alvarez Poulin alors enfants



Départ du voyage de noces de Alma Vachon et Honorius Poulin, il y a 60 ans, en direction de Auburn (Maine). De gauche à droite: Alma Vachon, son mari Honorius Poulin, Napoléon Poulin (père), Philomène Faucher (mère), Carmen Poulin-Trenblay (soeur de Honorius) et le taxi Ernest Lizotte de St-Joseph.

La famille de Mme Alma Vachon et Honorius Poulin comprend 6 enfants: - Charlotte (Jean Doyon) de Québec. Leurs enfants: Louis et Anne. - Claude de St-Frédéric de Beauce. - Claudette (François Lebrun) de Montréal. Leurs enfants: Olivier et Simon. - Jacqueline (Claude Giguère) de St-Joseph. Leur enfant: Marie-Claude. - Jocelyne (J. Claude Poulin) de Québec. Leurs enfants: Julie et Jean-François. - Philippe (Céline Veilleux) de Beauceville. Leurs enfants: Zacharie et Noémie. Mme Alma Vachon, épouse de feu Honorius Poulin, habite cette maison depuis 60



Mme Honorius Poulin près du piano à l'intérieur de la maison

ans et elle est fière de conserver intact ce qui fait partie de notre patrimoine beauceron.

Honorius Poulin a acquis cette maison de ses parents Napoléon Poulin (Gem) et Philomène Faucher. Cette maison est parmi les plus anciennes de St-Joseph. Elle aurait été construite il y a plus de 200 ans. Elle se trouvait au début tout près de la rivière Chaudière et elle fut déménagée où elle se trouve maintenant, Avenue Victoria, pour éviter les inondations.



Maison plus que centenaire

## Saint-Joseph-de-Beauce

# famille LÉO POULIN et ses ancêtres



Résidence et Léo et Judith Poulin



Famille Léo Poulin: Monique, Carl, Maryse, Guylaine, Judith et Léo Poulin

Le premier ancêtre de Léo Poulin à venir s'installer à St-Joseph de Beauce vers 1760 fut un dénommé Joseph Poulin fils de Joseph et d'Angélique Paré de Ste-Anne de Beaupré. Le 25 juillet 1763, il épouse Angélique Rodrigue de St-Joseph-de-Beauce. Le couple demeure sur une grande ferme dans le haut de la paroisse (Secteur Callway) aujourd'hui propriété de Léo Poulin pour une partie et Narcisse Giguère pour l'autre. À partir des années 1800 la ferme est transférée à des Poulin comme suit: en 1800 de Joseph Poulin à son fils Jean B. et son épouse Charlotte Roy mariés à St-François de Beauce le 9 octobre 1792. En 1830 de Jean B. Poulin à son fils Pierre dit Pierrot et Appoline Vachon mariés à St-Joseph le 26 janvier 1829. Le 1er décembre 1860 de Pierre Poulin à son fils Prosper dit Tharé qui épouse Caroline Gilbert le 3 octobre 1861 à St-François de Beauce. A l'acquisition de la ferme Prosper doit garder avec lui et subvenir à leurs besoins, ses parents, son grand-père, ses frères: Charles, Joseph, Jean, Thomas, Cyrille et sa soeur Lucie. Une autre soeur Olive est déjà mariée à Rémi Poulin. Quelle charge pour un jeune couple... mais c'était la coutume dans le temps. En 1893 de Prosper

Poulin à son fils Thomas et Almina Plante mariés à St-François le 2 août 1888, le tiers de sa ferme, en plus de la ferme voisine achetée en 1891 d'un parent Honoré Fortier; la partie restante est vendue en 1901 à Majorique Roy (dit Mazar). En 1919 de Thomas Poulin à son fils Placide et Anna Coulombe (1ère épouse). Le 30 août 1929 Placide la transfère à son frère Achille et son épouse Rose-Aimée Gilbert et en 1957 cette dernière devenue veuve la cède à son fils Léo qui en 1961 épouse Judith Poulin en l'église de l'Assomption de St-Georges de Beauce. Ils y demeurent encore aujourd'hui en 1987. Il faut aussi ajouter qu'il y eut beaucoup de transactions sur ces propriétés: ventes d'emplacements, constructions de résidences aujourd'hui disparues, vu les installations, vers 1900, d'un moulin à écorcer le bois, à l'embouchure de la rivière Callway, et d'une gare d'évitement (siding) sur la ferme de Prosper Poulin, pour le chargement et le transport du bois par train.



Achille Poulin et Rose-Aimée Gilbert mariés le 30-08-1920



Thomas Poulin et Almina Plante mariés le 02-08-1888

## *Saint-Joseph-de-Beauce*

# famille MARCEL POULIN et GERMAINE DROUIN



Marcel Poulin et Germaine Drouin, mariés en 1941



Eugène Poulin (GEM)  
(Christine Gagné)  
mariés en 1856



Éleusippe Poulin (Zélia Lambert)  
mariés en 1891

Issus de l'ancêtre  
Claude Poulin  
(Jeanne Mercier)  
mariés en 1639



Lucie Drouin (Thomas Lambert)  
mariés en 1871

De 1639 à 1986...10 générations

{GEM} Eugène Poulin.....7e génération  
Éleusippe Poulin.....8e génération  
Marcel Poulin.....9e génération  
La famille de Marcel .....10e génération

"Louons ces hommes et ces femmes illustres qui ont bravement bâti  
notre race"

## Saint-Joseph-de-Beauce

# famille NOEL POULIN

---



Famille Eugène Poulin. Photo prise au 60 anniversaire de mariage. De g. à dr.: assis Gérard, papa Eugène, maman Marie-Rose Cloutier, Noël. Debout: Fernande, Marguerite, Raymond, Thérèse, Alice, Marie-Anne.

## Famille Eugène Poulin

Eugène Poulin marié à Marie-Rose Cloutier. Sont nés de leur union: 3 garçons et 5 filles. Eugène Poulin est le 7e de la génération des Poulin vivant sur la ferme ancestrale.

## Famille Noël Poulin

Noël Poulin, entrepreneur en construction, marié en 1947 à Suzanne Bernard, fille de William Bernard et de Catherine Mathieu de Beauceville.

Sont nés de leur union 6 enfants: Denis, marié à Christiane Chenier; Nicole, mariée à Daniel Tremblay; Diane, mariée à Jacques Poulin; Mario; Pierre,

marié à Jocelyne Fortin, Serge, son amie Renée Labrecque.

Issus de ces unions: Étienne et Myriame (Denis), Bruno, Maxime et Sylvain (Nicole), Mireille et Marie-Claude (Diane), Jean-François (Pierre).



Famille Noël Poulin: Pierre, Diane, Denis, Suzanne Bernard, Nicole, Noël, Mario, Serge.  
Photo prise au mariage de Nicole il y a 11 ans.

# famille ODILON POULIN



Joseph et Agnès Cliche 15 octobre 1893



Odilon et Mariette Doyon 24 janvier 1922



Wilfrid Doyon et Marie-Anne Lessard  
1er juillet 1902



1e rangée: Claude, Odilon, Mariette, Mathilde, Joseph,  
2e rangée: Pierrette, Adrien, Gilberte, Marie-Paule, Ursule, Yolande, Antonin.



Résidence

A St-Joseph, le 9 novembre 1899, Joseph (à Gem) Poulin et Agnès Cliche, fille de Richard Cliche, donnent naissance à un fils: Odilon Poulin

Les années passent et Odilon grandit. Le 24 janvier 1922 il prend pour épouse Mariette Doyon, fille de Wilfrid (Petit à Louis) et Marie-Anne Lessard.

Le couple Poulin s'installe dans le rang Grande Montagne jusqu'au 29 octobre de la même année, date à laquelle ils reviennent au village exercer leur métier d'agriculteurs.

Par la suite, dix enfants viennent égayer leur foyer: Adrien (Claire Gagné) 7 enfants, Gilberte (Rosaire Létourneau) 4 enfants, Yolande (Gérard Maheux) 3 enfants, Marie-Paule, Antonin (Yvette Poulin) 3 enfants, Ursule (Renald Jacques) 5 enfants, Pierrette (Lois Godler) 2 enfants, Joseph (Monique Rodrigue) 3 enfants, Mathilde (Bernard Poulin) 3 enfants et Claude (Lorraine Morin) 3 enfants. M. Poulin décède le 5 avril 1966.

## *Saint-Joseph-de-Beauce*



# famille PHILIPPE POULIN

---



Philippe Poulin



Anna Paré



Georges Poulin et Céline Lambert

Né à St-Joseph du mariage de Georges Poulin à Élie et Céline Lambert à Thomas, Philippe, troisième enfant de la famille, se marie à St-Joseph en 1898 à Anna Paré, fille de Napoléon Paré et de Odile Richard de St-Isidore. De cette union sont nés quatorze enfants: Joseph-Philippe, époux en premières noces de Cécile Bourret et en 2e noces de Yvette Hudon; Adalbert (décédé), époux de Juliette Bussière; Jean-Thomas (décédé); Cécile; Gabriel, époux de Cécile Sirois (décédée); Rosaire, époux de Pierrette Paré; Gérard, (décédé); Yves (décédé) époux de Jacqueline Charland; Marcel (décédé); Gertrude, épouse de Ludger Caron (décédé); Grégoire, époux de Gilberte Papillon (tous deux décédés); Martine; Denise, épouse de Georges Tateosian; Denis, époux de Rolande Fortin.

La descendance de Philippe et Anna se chiffre aujourd'hui à 39 petits-enfants, 68 arrière-petits-enfants et 6 arrière-arrière-petits-enfants.

De son métier, Philippe Poulin était un charron de qualité, associé à ses deux frères, Wilfrid et Valère. L'entreprise opérait sous la raison sociale "Poulin et Frères enr."

Lors de la fondation du collège en 1912, Philippe faisait partie de la Commission scolaire dont il fut un travailleur acharné.

Les membres vivants de cette belle famille, issue de Saint-Joseph, rendent hommage à leurs parents et à leurs ancêtres en cette fête du 250e.



Maison construite en 1903  
avenue du Palais

---

## *Saint-Joseph-de-Beauce*

---

# famille WILFRID POULIN



Wilfrid Poulin et son épouse Augustine Métivier,  
les enfants: Gérard, Marthe, Suzanne, Brigitte, Maurice, Catherine, Françoise et Dominique



Wilfrid Poulin et Augustine Métivier



Céline Lambert et Georges Poulin



Élie Poulin et Archange Nadeau

Quatrième enfant d'une famille de treize, Wilfrid, fils de Georges Poulin à Élie et de Céline Lambert, fille de Thomas à Pierre, se marie en 1907 à Augustine, fille d'Adélarde Métivier et de Georgianna Nadeau, de Buckland dans le comté de Bellechasse, l'aînée d'une famille de treize enfants. Dès leur mariage le couple Métivier-Poulin s'installe dans la maison familiale (aujourd'hui propriété de M. Charlemagne Cliche) où vivent alors les parents et six de leurs enfants. Douce, diplomate, habile en tout, Augustine se gagne vite l'estime et l'amitié de tous et c'est dans cette ambiance exceptionnelle qu'elle commence à élever sa famille. Dix enfants naissent, mais deux décèdent en bas âge.

Jusqu'en 1930, associé à ses frères Philippe et Valère, Wilfrid exerce le métier de forgeron-charron. La fabrication des voitures n'a pas de secret pour lui; il manie aussi bien le marteau et l'enclume que le pinceau, le couteau du sculpteur et le tour à bois. C'est un artisan. Cependant, effet néfaste de la crise économique et de l'évolution des moyens de transport, l'industrie de voitures "Poulin & Frères enr." ferme définitivement ses portes en 1932 alors que Wilfrid devient géolier de la prison de St-Joseph, où il déménage avec toute sa famille. C'est là que pendant 12 ans, Wilfrid et Augustine usent de leurs talents et de leur compréhensive bonté pour améliorer le sort des prisonniers et prisonnières et les préparer à une certaine réhabilitation. Mis forcément à la retraite en 1944, Wilfrid fait construire une maison sur l'avenue du Moulin où, avec son épouse et les enfants qui lui restent, il vit une heureuse vieillesse. Augustine meurt en 1959 à l'âge de 77 ans et Wilfrid en 1974, âgé de 99 ans.

En ce 250<sup>e</sup> anniversaire de St-Joseph, les enfants, petits-enfants et arrière-petits-enfants de Wilfrid et d'Augustine rendent un hommage sincère à leurs parents, ainsi qu'à leurs ancêtres qui ont contribué vaillamment et avec foi au progrès de la paroisse, de la famille et de la société.

Gérard, époux de Clémence Giguère, Suzanne, Marthe, Dominique, époux de Suzanne Patreault, Brigitte épouse de Maurice Beaudoin, tous deux décédés, Catherine, épouse décédée de Gérard Morin, Maurice, époux de Jacqueline Cliche, ainsi que Françoise.

## Saint-Joseph-de-Beauce

# Quatre générations d'artisans et industriels

## Première génération



Georges Poulin et Céline Lambert

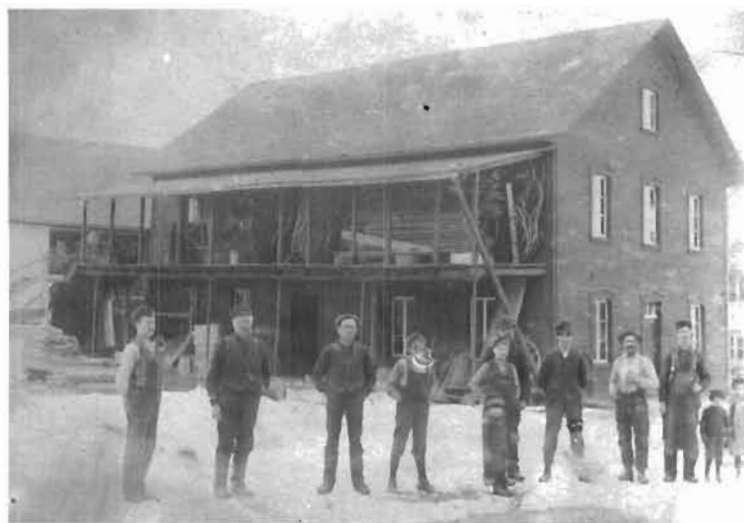

L'industrie de Georges Poulin en 1897.

En 1870, Georges Poulin épousait Céline Lambert. Auparavant, il avait acquis un terrain et des bâtisses de M. Benjamin Vachon. Il y établit la première fabrique de voitures et son épouse devint la première femme gérante d'une entreprise. La débâcle de 1896 détruisit son atelier et par la suite il s'installa en un endroit plus à l'abri des inondations.

En 1910, ses fils Philippe, Wilfrid et Valère s'associèrent pour former Georges Poulin et Cie, qui opéra jusqu'en 1924.

La relève fut prise par Gérard en 1928.

## Deuxième génération



Philippe Poulin



Wilfrid Poulin



Valère Poulin

## Troisième génération



Gérard Poulin et Clémence Giguère



Par suite de la venue de l'automobile, l'industrie de la voiture disparut. L'imprimerie, toute nouvelle à l'époque fut son choix. En 1932 il lança le journal "La Vallée de la Chaudière" dont il fut l'âme dirigeante, avec la collaboration de son épouse Clémence Giguère, pendant près de 50 ans.

André Poulin est le président de l'Imprimerie Poulin Ltée depuis 1976. Il est de la quatrième génération d'artisans et industriels à opérer une industrie dans le même édifice.

## Quatrième génération



André Poulin

## Saint-Joseph-de-Beauce

# famille de GÉRARD POULIN et CLÉMENCE GIGUÈRE

Hommage aux fondateurs, aux missionnaires et à nos ancêtres, ces défricheurs qui ont bâti St-Joseph!



M. Gérard Poulin et Mme Clémence Giguère se sont mariés le 28 décembre 1940. Neuf enfants sont issus de leur union. Ils habitent l'édifice qui a servi de manufacture à leurs grands-parents, M. et Mme Georges Poulin et à ceux de la deuxième génération, Philippe, Wilfrid et Valère Poulin.



M. Wilfrid Poulin et Mme Augustine Métivier  
parents de Gérard



M. Odilon Giguère et Mme Édith Lessard  
parents de Clémence



Lucie,  
Francis et Sébastien



Georges



Christine  
(André Lessard)



Constance  
(Pierre Sylvestre)  
Chantale, Nathalie, Martine



André  
(Dorothee Doyon)  
Guillaume, Philippe



Berthe  
(Gilles Grondin)  
Louis-François, Michel



Céline  
(Philippe Bergeron)



Yolande



Vincent

## Saint-Joseph-de-Beauce

# famille ROSAIRE POULIN

---



Léger et Justine Gilbert mariés le 27-09-1853



Gédéon et Rose-Anna Breton mariés le 21-09-1898



1re rangée: Soeur Fernande (qui célèbre à l'été '87 son 50e anniversaire de vie religieuse-SSCM), Gédéon, Rose-Anna Breton, Rosaire.  
2e rangée: Ovila, Albert, Yvonne, Marie-Laure, Cédulie, Lauranda, Corinne

Le premier occupant de la ferme, Léger Poulin, père, marié à Félicité Jacques, occupa cette même ferme à partir du début des années 1800 jusqu'à 1852, année où il en fit cession à son fils Léger Poulin.

Ce dernier en fut le propriétaire jusqu'en 1898. Ensuite Gédéon Poulin prit la relève de 1898 à 1951 et la donation de père en fils se continue de Gédéon à Rosaire (1951-1981) et de Rosaire à René.



Rosaire et Jeannine Poulin 10-11-1951



La ferme

---

## *St-Joseph-de-Beauce*

---

## famille ROSAIRE POULIN (suite)



Roland et Thérèse Roy mariés le 06-11-1976. Maryline 8 ans, Ghislain 6 ans et Isabelle 4 ans.



Rosaire et Jeannine. Photo du 35e anniversaire de mariage le 08-10-1987.



Pierrette et Pierre Jacques mariés le 26-08-1978. Marie-Eve 3 ans et Elise 1 an.

René épousa Claudette Poulin, fille de M. Mme Gérard Poulin d'East-Broughton. C'est lui qui possède tous les titres notariés dont les premiers sont écrits à la main et titrés: Par devant le Notaire Public dans et pour le Bas Canada.

On peut se rendre compte que René a très bien su marier sa vie d'agriculteur à sa vie de famille. Il a trois beaux garçons sur lesquels il se fie pour assurer sa succession.

Les familles Poulin, solidaires, sont heureuses de s'unir pour que les fêtes du 250e anniversaire de St-Joseph de Beauce soient un franc succès!



René et Claudette Poulin mariés le 25-09-1976. Eric 3 ans Luc 7 ans, André 5 ans.



Maurice et Hélène Maranda mariés le 01-08-1981. Marie-France 1 an.

## *Saint-Joseph-de-Beauce*



## famille ROGER POULIN

---



Mariage Agathe et Roger 17 août 1963



Le couple Poulin 1986

Roger Poulin, natif de Vallée-Jonction, est le fils de Robert Poulin et de Laura Marceau. Il se marie à Agathe Jacques le 17 août 1963. Agathe est la fille d'Odina Jacques et de Laure-Anna Cliche de St-Joseph. De leur union naquirent 4 enfants: Chantal travaille comme éducatrice en garderie. Bernard étudie à l'Université de Sherbrooke afin de devenir comptable agréé. Michel fait ses études collégiales au Séminaire de St-Georges pour devenir infirmier. Serge fait ses études secondaires à St-Joseph à la Polyvalente Veilleux.

De 1960 à 1969, Roger enseigne à St-Joseph comme professeur de mathématiques au secondaire. Ensuite il est nommé directeur de l'École Jésus-Marie à Beauceville pour une période de 3 ans. Depuis 1971, il est directeur adjoint à la Polyvalente Veilleux.

En 1960, Agathe débute dans l'enseignement à la petite école du rang Assomption Nord. L'année suivante, avec la centralisation des écoles, elle obtient un poste à l'École d'Youville, où elle y enseigne pendant 2 ans. En 1963, l'année de son mariage elle quitte le monde de l'éducation pour une période de 5 ans. Elle retourne enseigner à temps partiel jusqu'en 1984 année de l'ouverture d'une garderie familiale dans sa maison privée.

La famille Poulin félicite tous les organisateurs des fêtes du 250<sup>e</sup> pour leur beau travail.



1<sup>e</sup> rangée: Agathe, Chantal, Roger. 2<sup>e</sup> rangée: Michel, Bernard, Serge.

---

## *St-Joseph-de-Beauce*

---

# famille VIATEUR RODRIGUE

---



Alfred Maheux (1856-1927)  
Marie Lamontagne (1858-1941)



Josaphat Turmel (1896-1929)



Philius Tardif (1899-1973)  
Delvina Maheux (1900-1976)



Viateur Rodrigue, Dolorès Turmel

Alfred Maheux, rentier et ancien cultivateur, et Marie Lamontagne de Sts-Anges de Beauce s'établirent au 119 rue Drouin en 1916. D'une famille de huit enfants, Delvina Maheux se marie à Josaphat Turmel, beurrier, et habite avec eux. De leur union naquirent six enfants dont trois vivants: Daniel marié à Gisèle Champagne en 1943, Laurette mariée à Arthur Gagnon (décédé) en 1949 et Dolorès mariée à Viateur Rodrigue en 1951. Josaphat Turmel décède en 1929.

Delvina fait un second mariage en 1933 avec Philius Tardif, forgeron qui va habiter au 119 rue Drouin.

Dolorès et Viateur se joignent à eux en 1953. Viateur rénove et agrandit la boutique de forge pour en faire un garage de débosselage et peinture. Dolorès s'adonne à la peinture à l'huile depuis 1977.

Leur fille Michelle est née en 1956 et se marie à Jean Plante en 1977. Un fils Jean-Daniel naît le 21 mars 1983.



Michelle Rodrigue, Jean Plante,  
Jean-Daniel Plante

La famille Viateur Rodrigue rend hommage à ses prédécesseurs et à toute la population de St-Joseph de Beauce à l'occasion du 250e anniversaire.

---

## *Saint-Joseph-de-Beauce*

---

# famille AUGUSTIN ROY



Benjamin Roy  
(1840)



M.-Desanges  
Poulin (1842)

Mariés 1860



Thomas Roy  
(1865)



Emma Cloutier  
(1873)

Mariés 1893



Augustin (1916), Rachel Maheu (1919). Photo prise lors du 40<sup>e</sup> anniversaire en 1981. Rangée du bas: Lina, Damien, Marguerite, Augustin, Rachel, Daniel, Brigitte, Victor. 2<sup>e</sup> rangée: Guimond, Clément, Gilles, Denise, André, Gaétan, Michel



Maison ayant appartenu à Thomas et léguée à Augustin.



Daniel et Jocelyne Mercier.  
Leur fils Guillaume



Maison actuelle rénovée

A St-Joseph le 30 août 1916, Thomas Roy et Emma Cloutier accueillent leur 13<sup>e</sup> enfant qu'il prénomme Augustin. C'est en 1941 qu'Augustin épouse Rachel Maheu. Le couple s'établit sur la ferme paternelle du rang Assomption. Pendant ces années, 13 enfants ont enrichi leur foyer. En 1982, Augustin prend sa re-

traite. C'est alors que Daniel fait l'acquisition de la ferme. Il épouse Jocelyne Mercier. De leur union est né Guillaume. C'est ainsi que la génération se continue.

## *Saint-Joseph-de-Beauce*

# famille JOSEPH ROY (Mazor)



Majorique Roy  
1855-1940



Céline Poulin  
1855-1897

Mariés le 28-07-1874



Joseph Roy (1883-1971)  
et Angéline Drouin (1889-1943)



Charles Drouin (1855-1931) et Agnès Poulin (1858-1944)  
mariés en 1877



Maison familiale

Joseph Roy épousa Angéline Drouin le 2 juillet 1905 en l'église de St-Joseph de Beauce. De leur union naquirent 17 enfants. Joseph Roy prit la ferme de son père Majorique en 1904 et il y demeura jusqu'en 1971. Il eut plusieurs terres à bois dont 7 dans le rang l'Assomption à St-Joseph et plusieurs autres dans différentes paroisses et également des terres à culture à Beauceville. Dans les années 30, au temps de la Crise, il lui fut très difficile de traverser cette période, ainsi qu'à son épouse et à ses enfants. Son épouse mourut à l'âge de 54 ans laissant derrière elle Joseph alors âgé de 59 ans et 9 enfants. Il acquit son premier camion, ce qui l'aida à traverser cette crise.



Un peu plus tard, il acheta d'autres camions pour continuer le commerce de bois, ce qui l'obligea à avoir beaucoup d'employés, ces derniers provenant même des pays étrangers. Son principal point de vente était les états américains. Ayant une excellente santé physique et morale ainsi qu'un bon courage, il travailla jusqu'à l'âge de 83 ans.

Il demeura avec sa fille Yvette sur sa ferme jusqu'à l'âge de 88 ans. A ce moment il dut entrer à l'hôpital de Beauceville, où il nous quitta définitivement 8 mois plus tard.

Bas: Rita mariée à Paul-Eugène Lessard, Yvette, Rachel mariée à Adrien Labbé, Jeanne-d'Arc mariée à Louis Lagueux, Yvonne mariée à Hermas Nadeau.

Haut: Réal marié à Françoise Poulin, Adélard (décédé à 63 ans) marié à Rita Plante, Armand marié à Rachel Fortin, Rosaire marié à Gisèle Bolduc, papa Joseph, maman Angéline, Léonce marié à Yvonne Plante, Louis-Philippe (décédé à 63 ans) marié à Jeanne-d'Arc Roy, Marguerite mariée à François Giroux, Henri marié à Cécile Roy.

N'apparaissent pas sur la photo: Émile (décédé à 35 ans) marié à Agathe Plante, Marguerite-Marie (décédée à 1 jour), Charles-Edouard (décédé en bas âge) et Gaétan (décédé à 21 mois).

## Saint-Joseph-de-Beauce

# famille GILLES ROY



Dolorèse Giguère, Gilles Roy  
13 octobre 1951



Ls-Philippe Roy, Alice Jacques  
28 octobre 1925



Famille Gilles Roy, septembre 1980

1ère rangée: Gisèle, Anne, Nancy, Chantal, Martine, 2e rangée: Thérèse, Marie-Luce, Louis, Dolorèse, Jean-Marc, Pierre, Gilles, Serge, Lucie. En médaillon: Anne, décédée



Maison centenaire des familles Roy



Laiterie Royale  
septembre 1985

Le 13 octobre 1951, Gilles Roy, né le 14-10-1928, épouse Dolorèse Giguère, née le 08-05-1930, fille d'Omer et Anna Labbé de Vallée-Jonction,

Treize enfants naissent de cette union. Malheureusement, l'aînée, Anne décède accidentellement à l'âge de 5 ans, en 1956.

Mère dévouée, Dolorèse seconde de façon admirable son époux tant du côté familial, social que public. Ce dernier est maire de la municipalité de St-Joseph paroisse depuis 1986.

Gilles débute sa vie comme agriculteur et, en 1956, acquiert la laiterie d'Ovila Sévigny en co-propriété avec son père Louis-Philippe, tout en conservant son métier de base. Depuis 1963, il est l'unique propriétaire de la Laiterie Royale, assisté de ses enfants.

La ferme acquise vers les années 1890 par le grand-père Alfred Roy, est demeurée dans la famille depuis ce temps et une quatrième génération s'appête à prendre la relève en la personne de Louis.

A l'occasion du 250e anniversaire, c'est avec plaisir que la famille Roy rend hommage aux ancêtres de cette paroisse.

## *Saint-Joseph-de-Beauce*

# famille GILLES ROY (suite)

---



Gilles et Dolorèse Roy  
et leur 12 enfants



Le 08-10-1983  
Thérèse et Richard Martin  
Catherine, Jérôme



07-10-1978  
Marie-Luce et Damien Roy  
Olivier, Simon



09-12-1978  
Lucie et Antoine Pouliot



14-12-1985  
Pierre et Catherine Fortin



Serge



13-09-1980  
Jean-Marc et Sylvie Fortin  
Denis, Claudia et Rémi



10-10-1981  
Anne et Harold Cloutier



Louis



21-03-1987  
Gisèle et John Young



Chantal, Martine, Nancy



# famille GUSTAVE ROY

---



Noël Roy et Philomène Thibodeau mariés le  
17 juillet 1860, âgés tous deux de 16 ans



Omer Roy  
(25 ans)



Clémentine Jacques  
(18 ans)

Mariés le 10 juillet 1900



Famille Roy. 1ère rangée: Jeannine, Claire-Irène Dostie, Gustave, Jacqueline. 2e rangée: Rémi, Laurier, Rolande, Rachel, Clément, Raymond, Charles, Fernande, Damien, Suzanne, Germain



Résidence construite en 1894 qui abrita 3 générations

GÉNÉALOGIE 1- Jean-Pierre marié à Geneviève Mallet. 2- Thomas marié à Marie Grondin puis à Josette Huard. 3- Jean marié à Angélique Vachon. 4- Noël marié à Hélène Bisson puis à Marcelline Lessard. 5- Noël marié à Philomène Thibodeau. 6- Omer marié à Clémentine Jacques. 7- Gustave marié à Claire-Irène Dostie. De leur union sont nés 13 enfants et 24 petits-enfants.

La famille Roy, agriculteurs de génération en génération, a su conserver le patrimoine acquis par ses ancêtres et leur rend hommage à l'occasion des fêtes du 250e de la paroisse.

---

## *Saint-Joseph-de-Beauce*

---

# famille JOSEPH ROY



Joseph et Marie-Louise Lessard

Joseph et Marie-Louise Lessard s'installèrent sur une ferme achetée de Éphrem Jacques en 1926. Autrefois la mère de Didyme Lessard qui se nommait Archange Nadeau est née dans cette maison.

Après le dur travail de cultivateur et presque tous ses enfants établis, la maladie est venue



4 générations: Omer, Joseph, Marie-Reine, Nicolas.

ravir Joseph à l'âge de 64 ans et 6 mois en 1968.

Maintenant la ferme appartient à leur fils Marcel et à son épouse Gaétane Vachon.



De gauche à droite, debout: Laurent (Beauceville), Charles-Henri (Vallée-Jonction), André (St-Joseph), Rév. Père Jules (Zambie), Jean-Marc (Vallée-Jonction), Jean-Marie (Vallée-Jonction). 2e rangée: Gisèle (Lévis), Denise (Beauceville), Marie-Reine (Beauceville), Marcel (St-Joseph), Michel (Vallée-Jonction). En avant: Joseph et Marie-Louise.

Père Jules Roy, né le 14 septembre 1936 Il a fait ses études au Séminaire St-Georges et décida d'opter pour la prêtrise chez les Pères Blancs. Il a dû étudier à Montréal et Ottawa. Il fut ordonné à St-Joseph le 1er juillet 1963 et célébra sa première messe à St-Joseph le 2 juillet 1963. En octobre de la même année, départ par bateau pour Dublin en Angleterre puis se rend en Zambie, Rhodésie du Nord en Afrique, où il est encore en mission.



Père Jules Roy



Le Père Jules et ses parents.



La ferme de la famille Roy.

## Saint-Joseph-de-Beauce

# famille PHILOMON et GÉRARDINE ROY



Jean-Marie



Luc



Léo-Marie



Jean-Yves



Christian



La maison familiale



Né de Omer Roy et de Clémentine Jacques, Philomon Roy est cultivateur à St-Joseph des Érables. Son successeur est son fils Christian.



Née de Émile Turmel et de Lucia Maheu, Gérardine Turmel est ménagère-artisane, avec de nombreux enfants.



Madeleine  
Mariée



Jeanne d'Arc  
Mariée



Liliane



Thérèse  
Mariée



Martin



Mario



Jeannot



Gabriëlle



Lucie

*Saint-Joseph-de-Beauce*

# famille ANTONIO ROY

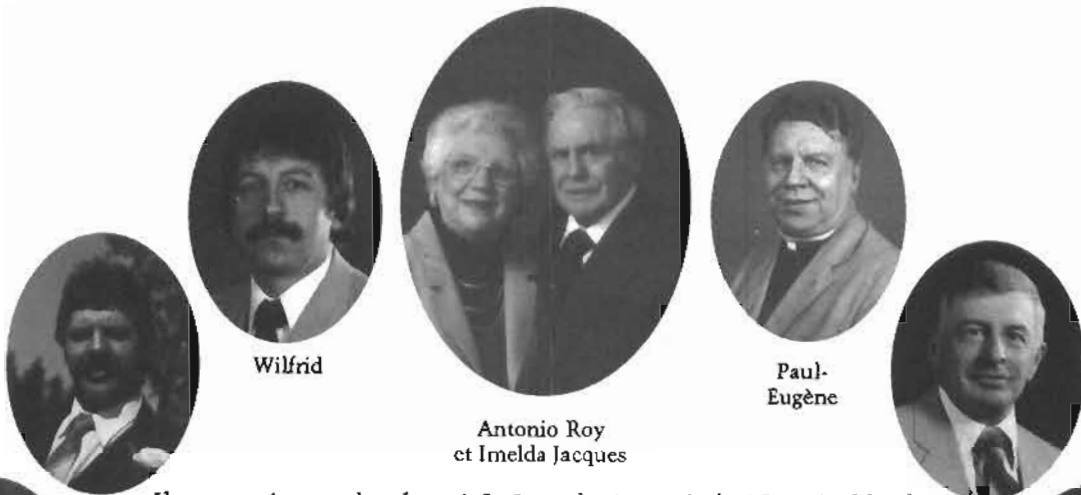

Odina

Wilfrid

Antonio Roy  
et Imelda Jacques

Paul-  
Eugène

Fernand

Ils sont nés tous les deux à St-Joseph. Antonio le 19 mai 1907 de Omer Roy et de Clémentine Jacques. Imelda le 26 août 1911 de Fortunat Jacques et de Zénaïde Roy.

Ils se sont mariés le 15 juin 1931 en pleine crise. Ils se sont établis sur une ferme près de son père Omer Roy. Cette ferme appartient actuellement à leur fils Fernand. En 1952, ils ont déménagé sur la ferme de Ernest Jacques près de la route du pont. Aujourd'hui c'est leur fils Patrice qui possède cette ferme. De ce couple sont nés 14 enfants, tous encore vivants, qui se débrouillent bien dans le métier que leurs parents ont su leur faire acquérir par le fruit de leurs labeurs.

Voici leurs enfants: - Paul-Eugène, prêtre à St-Flavien. - Fernand marié à Rollande Maheux, 4 enfants. - Cécile marié à Réal Maheux, 7 enfants (2 de décédés). - Denys marié à Noëlia Poulin, 2 enfants. - Auguste marié à Lise Proulx, 3 enfants. - Gabriel, célibataire. - Lise mariée à Joseph-Emile Ferland, 3 enfants. - Eva mariée à Fernand Lessard, 3 enfants. - Monique mariée à Léo Ferland, 3 enfants. - Patrice marié à Julie Poulin, 4 enfants. - Maurice marié à Micheline Larivière, 3 enfants. - Marie-France mariée à Jean-Luc Poulin, 3 enfants. - Odina marié à Julie Roy, 1 enfant. - Wilfrid marié à Joclyne Loubier, 2 enfants.



Marie-France



Cécile



Patrice



Denys



Maurice



Auguste



Monique



Éva



Lise



Gabriel

La famille compte 36 petits-enfants  
et 3 arrière-petits-enfants.



Maison



Étable

*Saint-Joseph-de-Beauce*

# famille FERNAND ROY



Diane et Michel



Fernand  
et Rollande



Nancy



Danielle



Sylvain

Fernand Roy est né le 26 avril 1935. Il est le fils d'Antonio Roy et d'Imelda Jacques.

Rollande Maheux vit le jour le 18 mai 1940. Elle est la fille d'Adélarde Maheux et de Germaine Giguère de Beauceville.

Ils se sont mariés le 25 juin 1959 en l'église de St-François de Beauceville. C'est à ce moment qu'ils prirent possession d'une ferme située dans le rang des Erables sur la rive ouest de la rivière Chaudière à St-Joseph.

De cette union naquirent quatre enfants: Diane née le 25 octobre 1960 mariée à Michel Deroy de Beauceville le 10 mai 1986. Danielle née le 3 octobre 1963, étudiante à l'Université de Sherbrooke. Sylvain né le 25 février 1967, aide-fermier. Nancy née le 19 mars 1970, étudiante.

La ferme étant notre principale source de subsistance, d'importantes sommes d'argent ont servi à l'épierrement, la rénovation des bâtisses et l'achat d'équipement.



Bâtisses en 1959



Cette croix de chemin dont nous sommes fiers a été érigée par notre grand-père Omer Roy et bénite en août 1933 par l'abbé Houde. Lieu de prière durant le mois de Marie.



1967

## Saint-Joseph-de-Beauce

# famille PAUL-ÉMILE ROY



Joseph (Jo Petit) et Angéline Cliche.



Hervé et Claudia Poulin



Paul-Émile et Dolorès Gilbert



De gauche à droite: Damien, Paul-Émile, Gaétane, Dolorès, Hélène, Marc. Debout: Alain, Gilbert. En médaillon André.

Paul-Émile Roy né le 05-07-1923 à St-Joseph de Beauce, marié le 08-11-1947, à l'âge de 24 ans, à Dolorès Gilbert de St-Joseph. Ils ont demeuré dans la côte des Fermes où ils ont opéré une usine de portes et châssis et de bois ouvré pendant 22 ans. Aujourd'hui cet emplacement porte le nom de "Camping des Érables". De 1974 à 1986 Paul-Émile a enseigné la menuiserie à l'école Polyvalente Veilleux de St-Joseph. De leur union sont nés 7 enfants: \* ANDRÉ né le 23-08-1948 décédé accidentellement le 01-11-1969. \* HÉLÈNE née le 02-06-1952 mariée à Renaud Giguère le 24-07-1974. \* DAMIEN né le 07-06-1953 marié à Louise Vachon le 06-05-1978. \* ALAIN né le 24-02-1956 marié à Sylvie Boulet le 16-04-1983. \* GAÉTANE née le 28-09-1959 mariée à Bernard Plante le 05-07-1986. \* MARC né le 04-06-1962. \* GILBERT né le 19-10-1963.

Petits enfants: Isabelle, Véronique, Vincent et Dominique (Hélène). Marie-Andrée (Damien), Maxime et Gabrielle (Alain).

Hommage à nos ancêtres. Bon succès aux fêtes du 250e.



Ancienne résidence côte des Fermes



Résidence actuelle

## Saint-Joseph-de-Beauce



# famille PAUL-HENRI ROY



Construction datant de 1903

Trois générations de la famille Roy opèrent le magasin depuis 1948

1ère génération: J.O. Roy & Fils enr.  
(J.Odilon Roy)  
1948-1954

Famille J.O.Roy (1947)

J.- Odilon Roy, marié à Yvonne Poirier le 25 octobre 1921  
10 enfants sont nés de cette union: tels qu'ils apparaissent  
sur la photo;  
arrière de g. à d.: Jacqueline, Paul-Henri, Yvette, J.O.Roy et  
Yvonne Poirier, Rachel  
avant: Françoise, Claude, Guy, Micheline, André, Lorraine



Famille Paul-Henri Roy (1981)

2e génération: J.O.Roy & Fils enr. (Paul-Henri Roy) 1954-1984

Paul-Henri Roy, marié à Pierrette Pépin le 24 mai 1952  
4 enfants sont nés de cette union: ce sont sur la photo; arrière de g.  
à d.: Arnaud (Hélène Vachon), Paul-Henri, Simon (Gail Hussey)  
avant: Josée (Marie-Louis Couture), Pierrette Pépin, Sylvie.

Les 10 petits enfants de P.-H. Roy et P. Pépin.  
Philippe et Sarah Roy-Bernard (Sylvie)  
Nicholas et Jeanna Hussey-Roy (Simon)  
Amélie, Bernard, Anne-Marie et Emmanuelle Couture-Roy (Josée)  
Olivier et bébé Vachon-Roy (Arnaud)



Famille Couture-Roy (1987)

3e génération: J.O.Roy & Fille inc. (Marie-Louis Couture et  
Josée Roy) 1984

Marie-Louis Couture marié à Josée Roy le 16 juillet 1977

4 enfants sont nés de cette union: ce sont sur la photo de g. à  
d.: Amélie, Anne-Marie, Emmanuelle et Bernard  
Couture-Roy

Puissent les familles descendantes de cette lignée,  
s'agrandir et donner de nombreuses générations.



## Saint-Joseph-de-Beauce

# famille OVILA et ROSA SÉVIGNY



Alfred Sévigny (1873-1944)  
Elise Giguère (1873-1956)



Joseph Lagrange (1880-1971)  
Rose-Anna Doyon (1885-1928)



Ovila Sévigny (1908-1977)  
Rosa Lagrange (1909- )



Maison ancestrale



Bénédiction de la laiterie (1949)



Laurent : Alida Poulin  
Micheline, Michel, Jacques



Fleurette : Lucien Cliche  
Linda, Line, Richard



Monique: Dominique Roy  
Léna, Carole, Pierre



Émile : Liliane Poulin  
Renée, Éric



Florence: Jacques Coulet  
Manon, Nathalie, Sacha



Guy: Diane Lagueux  
Jean-François, Catherine



Paul: Denise St-Onge



Gaétane: Daniel Maheu  
Marie-Claude, Nicholas

Alfred Sévigny, natif du Rhode Island, E. U., et Elise Giguère, native de Sts-Anges, se marièrent en 1895. Ils vinrent s'établir à St-Joseph et eurent 9 enfants dont Ovila qui épousa en 1930 Rosa Lagrange, fille de Joseph Lagrange de Sts-Anges et de Rose-Anna Doyon de Frampton. Les époux s'installèrent dans la maison familiale du Rg Assomption où naquirent 8 enfants.

De cultivateur, Ovila devint distributeur de ses produits laitiers aux gens du village. En 1949, il fonda la Laiterie Sévigny et l'exploita pendant quelques années. En 1958, il vendit la ferme et devint propriétaire d'un restaurant. En 1963, il devint employé de l'état et prit sa retraite en 1973, avec sa femme Rosa dans leur maison de l'avenue Béland.

# famille JOSEPH SÉVIGNY



Alfred Sévigny 04-1863/07-1944 Élise  
Giguère 06-1873/03-1956



Joseph 29 janvier 1910 Émérentienne  
Lambert, 30 avril 1916



Arthur Lambert 1888/02-1937  
Anna Cliche 1888/11-1976

En l'église de St-Joseph le 5 septembre 1934, Joseph Sévigny et Émérentienne Lambert unissent leur destinée. De leur union naissent onze enfants.



Lauréanne  
Fernand Groleau



Maurice  
Raymonde Cliche



Julien  
Yvette Roy



Marie-Paule  
Gérard Cagné



Gertrude  
Claude Gagné



Jacqueline  
Jacques Leclerc



Marielle  
Lucien Gagné



Nicole  
Ghislain Forgues



Huguette  
André Faucher



Gérard  
Lisette Cloutier



Pierre  
Linda Gilbert



Le 13 juin 1980 Joseph Sévigny  
épouse en deuxièmes nocces Mme Rosa  
Lagrange épouse de feu Ovilva Sévigny.

Après 45 ans de vie conjugale  
Émérentienne décède le 16 novembre  
1979 à l'âge de 63 ans et 7 mois.



Maison ancestrale vieille de 160 ans,  
située dans le rg Assomption,  
actuellement propriété de Gérard et  
Pierre.

## Saint-Joseph-de-Beauce

## famille JOSEPH SÉVIGNY (suite)

---



19 septembre 1959

Maurice épouse Raymonde, fille de Joseph Cliche et Agathe Doyon de Saint-Joseph. De leur union sont nés: juin 1960 Lyne, octobre 1963 Serge, novembre 1965 Carole

12 août 1961

Julien épouse Yvette, fille de Alfred Roy et Alphonsine Doyon de Saint-Frédéric. De leur union sont nés: juillet 1962 Daniel, octobre 1965 Michel.



13 mai 1972

Gérard épouse Lisette, fille de Gérard Cloutier et Jeanette Boulet de Saint-Joseph. De leur union sont nées: avril 1976 Chantale, septembre 1978 Véronique.

23 août 1975

Pierre épouse Linda, fille de Henri Gilbert et Dolorès Veilleux de Saint-Joseph. De leur union est née en août 1977: Marie-Claude.



---

## *Saint-Joseph-de-Beauce*

---

## famille ANDRÉ TASCHEREAU et BERNADETTE LACOURSIÈRE



André Taschereau  
1888-1964



Bernadette Lacourcière  
1896-1939



Résidence familiale, sise rue de la Gorgendière



Jacques



Berthe

André est né à Saint-Joseph, fils de Gustave-O. Taschereau et de Clara Maguire. Après ses études primaires à Saint-Joseph, il fit son cours classique au Séminaire de Québec et son droit à l'Université Laval. Comme son père et son grand-père, il choisit le notariat et s'établit pour quelques années à Robertsonville.

A la mort de son frère Eugène (notaire), il revint pratiquer à Saint-Joseph jusqu'en 1945 où il fut nommé protonotaire. En 1916, il avait épousé Bernadette Lacourcière, fille du Dr Henri Lacourcière et d'Emma Gosselin de Saint-Victor de Beauce. Ils ont eu cinq enfants.

Jacques, notaire, pratiqua à Malartic et à Montréal. Marié à Irène Bilodeau de Saint-Donat, il demeure à Saint-Lambert (Montréal).



Claire



Gustave

Berthe, infirmière retraitée, demeure à Québec  
Claire demeura à Saint-Joseph avec son père après la mort de sa mère. Elle habite maintenant Québec.  
Gustave, notaire, pratiqua pendant quelques années à Saint-Joseph, puis à Rouyn-Noranda où il demeure présentement. Il est marié à Mariette Roy de Saint-Éphrem de Beauce. Un fils, Jean-François, est également notaire.

André, président du Commensal Inc., demeure à Montréal avec sa compagne Claude Langevin. Deux enfants aux études, Antoine et Sophie, celle-ci fille de Lise Cormier.



André

Toute sa vie, André Taschereau aima sa paroisse natale et s'intéressa à tous les événements heureux et malheureux. Il s'occupa activement des fêtes du deuxième centenaire en 1938, dont il était le secrétaire. Élu marguillier dans les années 50, il remplit cette charge avec efficacité. Il fut aussi membre des Chevaliers de Colomb et, pour un temps, grand chevalier.

Pendant un peu plus de cent ans (1860-1964), la famille Taschereau a fait partie de l'histoire de Saint-Joseph. C'est Thomas-Jacques Taschereau (grand-père d'André), originaire de Sainte-Marie, qui vint s'y établir.

## *Saint-Joseph-de-Beauce*

# famille CAMIL TARDIF



Pierre Tardif et Vitaline Boivin  
1870



Maison construite par Pierre Tardif en 1895



Odilon Tardif et Rose-Anna Labbé  
1906

Les Tardif sont installés dans le rang de la GrandMontagne depuis 116 ans.

Fils d'Ignace Tardif et de Christine Provost (1828), Pierre Tardif prit épouse en 1870 en la personne de Vitaline Boivin et ils s'établirent dans la "GrandMontagne". En 1895 Pierre construisit, pour sa famille, une nouvelle maison qui existe toujours. Depuis ce temps, quatre générations y ont habité et ont cultivé la terre:



Camille Tardif et Gertrude Grégoire  
1941

Pierre Tardif et Vitaline Boivin (1870),  
Odilon Tardif et Rose-Anna Labbé (1906),  
Camille Tardif et Gertrude Grégoire (1941),  
Richard Tardif et Manon Roy (1985)



Richard Tardif et Manon Roy  
1985



La même maison en 1986

*Saint-Joseph-de-Beauce*



# famille ÉZÉCHIEL TARDIF



David Tardif  
1844-1929



Lucie Drouin  
1852-1932



Éphrem Tardif Victoria Jacques  
1869-1930 1889-1922



Ézéchiel Tardif, Ernestine Gilbert



Maison familiale des Tardif située au 360 Rg des Érables



Les 9 enfants de M. et Mme Ézéchiel Tardif. De gauche à droite: Éphrem, Rose-Hélène, Alphonse-Marie, Raymonde, Jean-Marc, Michel, Barthélémy, Simon, Dominique.

La famille compte 9 enfants, 23 petits-enfants et

## Saint-Joseph-de-Beauce

## famille ÉZÉCHIEL TARDIF (suite)

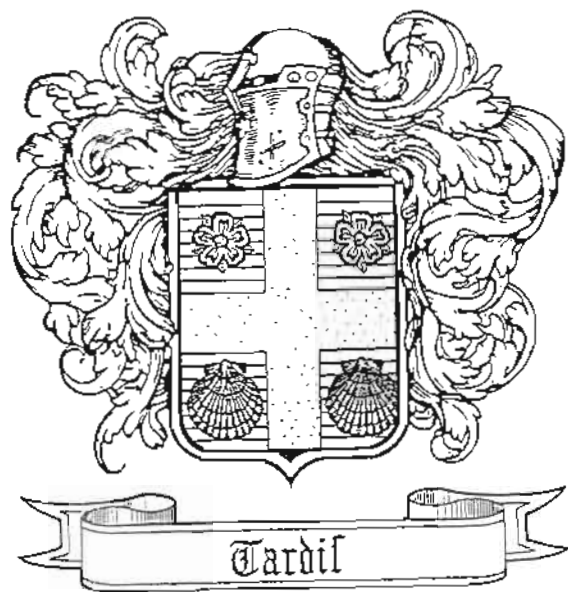

L'ARMOIRIE DES TARDIF  
D'azur à la croix d'or, roses en têtes,  
coquilles en pointe.

7. David marié le 23-01-1866 à Rosalie Nadeau.
8. Ephrem marié le 27-06-1905 à Victoria Jacques.
9. Ezéchiel marié le 17-06-1931 à Ernestine Gilbert.
10. Alphonse-Marie marié le 15-10-1960 à Rachel Labbé.

En 1790, Ignace vint s'établir à St-Joseph de Beauce et en 1824, il se porta acquéreur d'une terre faisant partie du domaine des Grandes Fermes située du côté Ouest de la rivière Chaudière. C'est sur cette terre que fut construite la première chapelle de la Beauce en 1737, chapelle faisant partie, avec le manoir, du premier établissement en Nouvelle-Beauce. D'ailleurs, un monument commémoratif a été érigé en 1938, lors du deuxième centenaire en souvenir de cet événement historique. Encore aujourd'hui et cela après 162 ans, les Tardif sont toujours propriétaires de cette terre ancestrale.

La famille Tardif est heureuse de rendre hommage aux fondateurs de St-Joseph de Beauce, à l'occasion du 250<sup>e</sup> anniversaire.

Ref.: Les Beaucerons, ces insoumis. Robert Cliche, p.62.

*Rachel Labbé et Alph M Tardif*

L'ancêtre Olivier Le Tardif (celui qui vient en retard) naquit à Estables, BRETAGNE, en 1601. Vint en Nouvelle France en 1618. Il joua un rôle très important au début de la colonie. Il fut interprète des langues indiennes, commis de traite, chargé par Champlain de remettre les clefs de Québec aux frères Kirk, 1629. Il fut seigneur de la côte de Beaupré, nommé juge prévost, fondateur de Château-Richer, co-propriétaire de l'île d'Orléans, il épousa, en premières noces, Louise Couillard, petite-fille de Louis-Hébert. Anobli par Louis XIV en 1654, il mourut au Château-Richer le 27 janvier 1665.

Généalogie de la famille Tardif:

1. Olivier marié le 03-11-1637 à Louise Couillard.  
le 21-05-1648 à Barbe Amyot.
2. Guillaume marié le 16-04-1679 à Louise Morel.
3. Pierre marié le 16-11-1722 à Geneviève Blouin.
4. Pierre-Jean marié le 24-01-1763 à Geneviève Guay.
5. Ignace marié le 21-02-1797 à Marguerite Jacques.
6. Ignace marié le 11-02-1828 à Christine Gagné.



Croix-souvenir érigée en 1937.

## Saint-Joseph-de-Beauce

# famille DELPHIS TURMEL



Delphis Turmel



Marie-Anna Vallière

Delphis Turmel, fils de Trefflé Turmel et Odélie Vachon de Frampton, a épousé le 6 février 1943 Marie-Anna Vallière, fille adoptive de Joseph Vallière et de Léda St-Hilaire (surnommée Espérie) de Vallée-Jonction. Fait à noter le couple Vallière n'a pas eu d'enfant, mais ils en ont élevé huit, notamment Mme Conrad Doyon de St-Joseph, Norbert Vachon, qui travaillait au garage J. L. Cliche de Vallée-Jonction, Mme Jacqueline Monfette et bien sûr, Marie-Anna. Menuisier dès son jeune âge, Delphis a travaillé principalement chez: J. L. Vachon, Donat Glibert et Alphonse Giguère

Il a rendu maints services à plusieurs concitoyens de St-Joseph de Beauce. Qui n'a pas pensé à lui pour se faire fabriquer des meubles, réparer une fenêtre ou même affûter un outil?

Malheureusement il est décédé le 16 juin 1982. Il a transmis à ses 5 enfants vivants (Denis, Renald, Roland, Cécile et Jacques) la persévérance et le goût du travail bien fait. Ses petits-enfants sauront sûrement poursuivre cet idéal.

Quant à Marie-Anna, son épouse, elle a étudié au couvent de Vallée-Jonction et de St-Joseph. Elle a passé son bac en musique l'ère année et elle a enseigné le piano à plusieurs personnes de St-Joseph et des environs.

La famille Turmel est heureuse de participer au 250e de St-Joseph de Beauce et souhaite que chacun puisse revivre ses origines et ses souvenirs en cette occasion unique.



Résidence familiale



G. à d.: Roland, Renald, Denis, Jacques, Cécile  
En médaillon: Jacques-André décédé en 1948 à l'âge de 4 ans et demi



Petits-enfants: Stéphane, Jean-Philippe, Marie-Josée, Annie, Jean-François, Julie et Pascal

## Saint-Joseph-de-Beauce

# famille CLAUDE VACHON



Wellie Vachon et Angéline Gagné  
25-06-1916



Joseph Wellie Vachon  
et Angèle Lessard  
17-05-1937



Philias Lessard et Georgianna Jacques  
30-10-1911



Ancienne résidence (1939)

250  
ans



Claude et Nicole Dumas  
12-08-1972

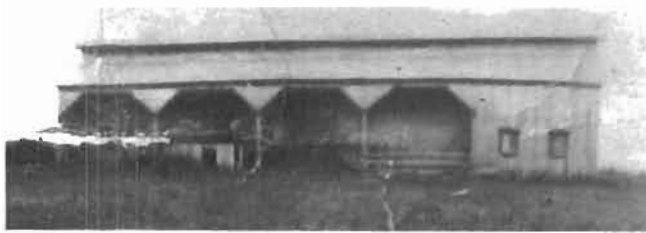

Ancienne grange 1910 à 1953



Grange actuelle construite en 1953



Résidence actuelle 1984



Pascal  
27-04-73



Éric  
02-07-74



Karine  
24-08-77



Maric-Claude  
07-08-80



Nancy  
04-04-83



Philippe  
27-01-86

*Saint-Joseph-de-Beauce*

# famille CLERMONT VACHON

Paul Vachon, 22-10-1653 Marguerite Langlois Québec  
 Noël Vachon, 24-11-1695 Monique Giroux Beauport.  
 Noël Vachon 16-01-1719 Jeanne Bélanger Beauport.  
 Antoine Vachon 19-01-1772 Hélène Lessard St-Joseph  
 Vachon, 20-01-1789, M.-Charlotte Labbé, Ste-MarieNoël

Vachon, 25-01-1825, M.-Josette Turmel, Ste-Marie  
 Antoine Vachon, 29-09-1883, Sylvie Poulin, St-Joseph  
 • Dosithée Vachon, 12-10-1897, M.-A. Lambert, St-Joseph  
 Adelbert Vachon, 29-04-1925, Adélia Maheu, St-Joseph  
 Clermont Vachon 28-08-1961, Reine Pomerleau, St-Ephrem



M. Anne Lambert



Dosithée Vachon  
(Odule)

Enfants de Dosithée Vachon  
 et de Marie-Anne Lambert (18)  
 (x - décédé)

Ovide (x)  
 Aléda,  
 Irénée,  
 Adrien (x)  
 Simonne,  
 Roland,

Émile (x)  
 Wilfrid (x)  
 Alcide (x)  
 Félix (x)  
 Paul-Henri,  
 Yvette,

Adelbert,  
 Alexina,  
 Eva,  
 André,  
 Hélène(x)  
 Chs-Antoine



2e nocces  
 Émilie Lapointe



Adelbert Vachon



1ère nocces  
 Adélia Maheu

Enfants d'Adelbert Vachon  
 et Adélia Maheu (6)

Raymonde (Fernand Doyon)  
 Marielle (J.-Baptiste Giguère)  
 Eloïse (J.-Marie Champagne)  
 J.-Luc (Madeleine Grenier)  
 Clermont (Reine Pomerleau)  
 Thérèse (décédée)



Clermont Vachon



Reine Pomerleau

Enfants de Clermont Vachon et Reine Pomerleau



René Vachon



Serge Vachon



Estelle Vachon

## Saint-Joseph-de-Beauce

# famille VALÈRE VACHON (plombier)

---



Valère Vachon  
(Ti-Jean)  
1907-1965



Régina Vachon  
fille d'Ernest  
née en 1909



Maison paternelle construite en 1907,  
rue Taschereau



De gauche à droite:

Gilles (Solange Jacques),  
Gaëtan (Yolande F. Pâquette),  
Lucien (Gisèle Dion),  
Régina (mère),  
Jacqueline (J.P. Boissonneault), Clément



# famille GAËTAN VACHON

---



Très jeune, Gaëtan Vachon apprend le métier de plombier de son père, Valère Vachon (Ti-Jean). Par la suite ils s'exileront dans le nord du Québec pour travailler pour la Cie Tri-Bec Inc. En 1961, de retour à St-Joseph, Gaëtan et son frère Lucien deviennent entrepreneurs en plomberie sous le nom de "Vachon & Frères" avant de fonder "Plastiques Bovac Ltée".

Gaëtan Vachon et Yolande F. Pâquette, inf. lic.  
mariés en 1961.  
De leur union naquirent 7 enfants.



Maison construite en 1962

En haut de gauche à droite:  
Éric, marié à Sylvie Audet  
Gaëtan, Yolande  
Christian, Jean-Stéphane

En bas de gauche à droite:



---

## *Saint-Joseph-de-Beauce*

## famille GAËTAN VACHON (suite)

---



Gaëtan Vachon, président

En 1970, Gaëtan et Lucien Vachon fondaient "Plastiques Bovac Ltée". Depuis mars 1985, M. Gaëtan Vachon est l'unique propriétaire de l'entreprise



Plastiques Bovac Ltée, Saint-Joseph de Beauce

---

*Saint-Joseph-de-Beauce*

---

# famille LÉO VACHON

La famille Léo Vachon est descendante de l'ancêtre Paul Vachon, originaire du Poitou en France, qui émigra à Québec en 1653 où il se maria à Marguerite Langlois. En plus d'exercer la profession de notaire à Beauport, il exploita deux fermes, l'une à l'Ange Gardien et l'autre à l'Île d'Orléans. Un de ces descendants Jacques Alexis, fils de Noël, tout comme quatre de ses frères, vint s'établir à St-Joseph de Beauce où il épousa M.-Élisabeth de Lessard, fille de Pierre, le 23 janvier 1764. La famille Léo Vachon découlant de ce dernier mariage est la sixième génération à avoir



Léo Vachon



Félixine Carrier



Blanche Lessard



Raoul



Gisèle



Jean-Marie, Ptre



Édyth



Lorraine



Guy (ingénieur)



Jeanne d'Arc



Genois (actua]re)



Jacqueline

continuellement vécu soit à St-Joseph soit à St-Odilon de Cranbourne.

Léo Vachon, fils de Thomas, a le 15 juillet 1929 à St-Odilon marié Félixine Carrier, mère d'un fils, Raoul Lessard, né d'un premier mariage. Les huit enfants vivants nés de ce mariage sont: Gisèle (Adrien Lessard), Jean-Marie (prêtre), Édyth, Lorraine, Guy (Céline Goulet), Jeanne d'Arc (Roland Bélanger, décédé), Genois (Marie Vaillancourt), Jacqueline (juge Denis Aubé). Léo Vachon épousa en 1967 dame Blanche Lessard (feu Émilien Létoumeau).

Léo Vachon a oeuvré dans le domaine du transport de marchandise (premier camion à doubles roues arrière en Beauce) du commerce de bois de pulpe et de l'exploitation forestière en Beauce, Dorchester, Frontenac, Mégantic, puis comme shérif de la Beauce de 1964 à 1974. Suite à l'acquisition du commerce de Luma Drouin, il avait établi sa famille à St-Joseph à la fin de 1945 et abandonnait la fonction de maire de St-Odilon en 1946. Nombreux sont ceux qui ont eu l'occasion de vérifier qu'il aimait faire profiter de ses talents d'organisateur les candidats de son choix lors de campagnes électorales, tant fédérale que provinciale.

La famille Vachon à l'occasion du 250e anniversaire rend hommage aux pionniers qui par leur travail et leur tenacité ont su faire de St-Joseph un endroit où nous sommes fiers de vivre.



Maison familiale

## Saint-Joseph-de-Beauce

# famille LINIÈRE VACHON (Georges)



Antoine Vachon et Sylvie Poulin  
mariés à St-Joseph en 1863



Georges Vachon et Élise Roy  
mariés à St-Joseph en 1890



Linière Vachon et Maria Marcoux  
mariés en 1929



Les enfants de Georges Vachon. Assis: Odélic (Trefflé Vachon), Marie-Anna (Philémon Maheu), Joseph (Valéda Grondin), Marie-Ange (Freddy Giguère). Debout: Génoria (Émile Perreault), Éliane (Jean-Baptiste Marcoux), Odilon, Jacqueline Beaulieu, Linière (Maria Marcoux), Léonide (James O'Grady), Léonce (Éva Vachon), Alice (Antonio Goulet), Adelbert (Aline Poirier) absent.



Famille Émile Vachon: Michel, Émile, Lucie, Danielle, (Arsène Lagrange), Dominique Lagrange, Gemma Doyon et Ls-André Lagrange



Famille Jules Vachon: Jules, Bérandère Fecteau, Suzanne, Denis et Francine



Famille Clermont Vachon: Clermont, Thérèse Roy, Jocelyne, Jacques, Lynda et Claudine



Famille Rachel Vachon: son fils Rock Morin, décédé



Rose-Hélène Vachon  
et Antoine Gagné



Grégoire Vachon  
(décédé)



Georges Vachon a acquis cette ferme en 1887 et il la défricha pour bâtir une maison et une grange. Il y vécut toute sa vie et la transmit à son fils Linière qui l'occupa jusqu'en 1961

# famille LOUIS-PHILIPPE VACHON



François Vachon, Lucie Vachon  
"France" mariés 17-11-1857



Thomas Vachon, Célina Giguère  
mariés 23-11-1880



Philippe Vachon, Deneige Vachon  
mariés 02-07-1907



Louis-Philippe Vachon, Anne-Marie  
Vachon, mariés 15-06-1938  
40e anniversaire de mariage en 1978

En 1915 naissait à St-Joseph de Beauce, Louis-Philippe Vachon, fils de Philippe et de Deneige Vachon. Il épousa en 1938 Anne-Marie Vachon. Naissaient de cette union 4 filles et 1 garçon, tous mariés.

Louis-Philippe était le 3e d'une famille de 5 enfants, dont 3 décédés. Il cultive la ferme paternelle et garde ses parents pendant 39 ans. Ces derniers ont célébré leur 65e anniversaire de mariage le 2 juillet 1972. Sa mère est décédée à l'âge de 84 ans et son père à l'âge de 89 ans.



Donald Vachon, Lise Veilleux  
mariés 01-07-1972  
4 enfants: Jonathan, Éric, Sébastien et  
Karlyne



Maison ancestrale construite en 1776



Enfants de Louis-Philippe  
et Anne-Marie Vachon:  
Lucille, 12-07-1939 (Claude Perreault)  
3 enfants  
Madeleine, 28-07-1940  
(Normand Fecteau)  
3 enfants  
Rachelle, 04-12-1942 (Michel Lessard)  
3 enfants  
Carmelle, 22-10-1946  
(Jacques Lessard)  
3 enfants  
Donald, 05-11-1948



Maison rénovée à deux reprises  
en 1950 et 1979

## Saint-Joseph-de-Beauce

# famille MAURICE VACHON et RÉJEANNE NOLET



25 octobre 1950

Maurice est né à St-Joseph le 25 mars 1928, fils de Joseph Donat Vachon et de Marie-Anne Drouin de cette paroisse. Le 25 octobre 1950, il épousa Réjeanne Nolet, fille de Athanas Nolet et de Alma Mathieu de St-Odilon. De cette union sont nés dix enfants.

Diane: née le 18 septembre 1951, agent de bureau au Ministère des Transports, épouse Rodrigue Perreault de Drummondville le 11 juin 1977. Ils ont deux enfants: Nicolas et Christian et résident à St-Étienne.

Blaise né le 7 juin 1953, entrepreneur en construction, épouse Linda Cliche de St-Joseph le 15 novembre 1975. Ils ont trois enfants: Éric, Maxime et Émilie.

Françoise né le 18 novembre 1954, étudiante à l'Université Laval, nous quittait pour la maison du Père le 29 août 1974 à l'âge de 19 ans.

Benoît né le 14 octobre 1956, est menuisier et réside à St-Joseph. Eloi né le 18 mars 1959, monteur de lignes à Hydro-Québec, épouse Lucette Rodrigue de Notre-Dame des Pins le 27 juin 1981. Ils demeurent à St-Joseph.

Louise née le 18 juillet 1960, secrétaire administrative à Hydro-Québec

Lorraine née le 31 juillet 1963, dessinatrice chez Lessard C. Trusses de St-Joseph.

Réjean né le 9 septembre 1965, mécanicien diésel chez

Location Cliche, épousera Ginette Vachon de St-Joseph en 1987. Ils demeureront à Vallée-Jonction.

Marco né le 20 septembre 1967, mécanicien d'automobile à St-Joseph.

Chantale née le 22 février 1970, étudiante à la Polyvalente Veilleux, poursuivra ses études comme programmeur analyste à Québec.

En plus de s'occuper de la ferme, Maurice a travaillé pendant 24 ans au moulin à scie de son père et depuis 1970, il est à l'emploi des Entreprises Jean-Louis Gilbert de St-Joseph. Il fut membre du conseil et marguillier pour sa paroisse. Pour sa part, Réjeanne s'occupe de sa famille tout en secondant son mari aux travaux de la ferme.

Nous dédions cette page à nos enfants et à leurs descendants. Puissent-ils conserver les mêmes sentiments d'amour, de fierté et d'appartenance que nous avons.

Heureux 250e à toute la population de Saint-Joseph de Beauce.



25 octobre 1986



Louise



Lorraine



Réjean



Marco



Chantale



Diane



Blaise



Françoise



Benoît



Eloi



Résidence familiale





# famille LUCIEN VACHON



Marjolaine, Luce, Gisèle, Ginette, Lucien, Hélène.



Gaétan Goulet et Ginette



Filles de Ginette  
Laura 4 ans et Valérie 2 ans

## Ancêtres de Lucien Vachon connus à St-Joseph:

- 1- Bénoni Vachon et  
Rose D. Nadeau, 2 octobre 1849 St-Joseph.
- 2- Jean-Baptiste Vachon et  
Délia Nadeau, 29 janvier 1901 St-Joseph.
- 3- Valère Vachon et  
Régina Vachon, 5 janvier 1927 St-Joseph.
- 4- Lucien Vachon et  
Gisèle Dion, 15 juin 1957 St-Sylvestre.



Hélène, Ginette, Marjolaine, Gisèle, Luce, Laura.



Normand Champagne et Marjolaine

## *Saint-Joseph-de-Beauce*

# famille LUCIEN VACHON (suite)



Les Plastiques Bovac Ltée fondée par Lucien Vachon en octobre 1971, après 4 ans de démarches.



Certificat "Honneur au Mérite"



Médaille de la Ville de Saint-Joseph

Né le 15 juillet, Lucien Vachon suit les traces de son père Valère Vachon (décédé le 13 novembre 1965), époux de Régina Vachon, il se dirige en plomberie dès l'âge de 16 ans. Son grand-père exerçait également le métier de plombier.

Lucien devient employé de la compagnie de plom-

berie Tri-Bec Inc. de Québec en 1954, travaille sur de gros

chantiers de construction. Parmi les contrats les plus importants, citons la construction des villes de Shefferville et Gagnon, le moulin à papier de New-Richmond, l'Hôpital de Beauceville, le centre d'achats Fleur de Lys à Québec et la construction de la raffinerie de la Golden Eagle à St-Romuald en 1970.

Tri-Bec obligera donc Lucien à se déplacer aux quatre coins de la province et lui accordera plusieurs avancements suite à l'excellence de son travail.

Le 15 juin 1957, a lieu le mariage de Lucien à Gisèle Dion (née le 20 avril 1935) à St-Sylvestre, Lotbinière. De leur union naîtront 4 filles: Ginette, Hélène, Marjolaine et Luce. Toujours dans le but de conserver la qualité de la plomberie attribuée aux Vachon, Lucien crée l'entreprise Vachon & Frère, aidé de son jeune frère en 1961.

Mais, à partir de 1967, Lucien étudie déjà un projet qui lui tient à cœur; en effet il désire établir une usine qui fabriquerait de la tuyauterie. C'est ainsi qu'avec son épouse Gisèle, il fera de nombreuses démarches afin de découvrir quel matériau, métal ou plastique, serait le plus rentable sur le marché. C'est alors qu'il demande à son frère de l'assister dans cette entreprise.

Le projet de Lucien a mis 4 ans à mûrir et devient enfin réalité le 19 octobre 1971, quand Lucien fonda "Les

Plastiques Bovac" qui depuis est l'une des industries les plus florissantes de St-Joseph de Beauce.

Le premier mariage dans la famille de Lucien fut celui de l'aînée Ginette (commis-comptable) qui épousa Gaétan Goulet, fils de Gérard, le 20 juin 1981. Elle a travaillé 9 ans pour Plastiques Bovac. Laura et Valérie naîtront de ce mariage.

En décembre 1984, Lucien qui fut auparavant échevin, devient le 1er récipiendaire de la médaille et du certificat de l'Ordre du Mérite de St-Joseph pour avoir collaboré à l'épanouissement de la ville et s'être distingué en tant qu'industriel et créateur de nombreux emplois.

Après mûres réflexions et avec regret, mais grande satisfaction, Lucien décide de vendre ses parts de Plastiques Bovac en mars 1985.

Suite à une longue maladie, Lucien est hospitalisé pendant plusieurs mois. Ayant vaincu la leucémie, mais disposant d'un système immunitaire encore fragile, il succombe d'une hémorragie interne le 8 avril 1985 à Minnéapolis, Minnesotas.

Le 31 mai 1986, Marjolaine (commis-comptable) épouse Normand Champagne, fils de Renault, de Tring-Jonction. Elle a travaillé 4 ans chez Plastiques Bovac.

Leur deux autres soeurs décident de poursuivre leurs études. Hélène a obtenu un baccalauréat en musique de l'Université de Montréal où elle a étudié le piano. Elle a complété ses études de chant en cours privés. Elle travaille maintenant en tant que chanteuse et pianiste-accompagnatrice à Montréal et sur des bateaux de croisières.

Quant à Luce, elle étudie présentement au Collège Champlain de Lennoxville, notamment en langue anglaise, inscrite au programme de Fine-Arts et compte poursuivre ses études à l'université. Tout comme Hélène, elle désire faire sa marque dans la chanson.

Lucien avait encore beaucoup de projets pour la ville de St-Joseph, mais il n'a malheureusement pas pu terminer son oeuvre. Il était très fier de sa famille et c'est ainsi que celle-ci lui rend hommage aujourd'hui.

# famille M.-ANGE VACHON et LS-PHILIPPE GIGUÈRE

---



M. Alphonse Giguère



M. et Mme Herménégilde Vachon  
Lydia Lagrange



Mme Alphonse Giguère  
Marie Roy



M. et Mme Louis-Philippe Giguère  
Marie-Ange Vachon



Famille Louis-Philippe Giguère:  
1ère rangée: Jeannine, Martine, Marie-Ange, Louis-Philippe, Raymonde  
2e rangée: Mario, Lisette, Jean-Guy, Michel

---

## *Saint-Joseph-de-Beauce*

# famille RAYMOND VACHON



VACHON  
en Beauce  
depuis  
1764

RODRIGUE  
en Beauce  
depuis  
1759



1er Mariage

Yvette-Adrien  
Trépanier



2e Mariage

Yvette-Raymond  
Vachon  
1968



1944



TREPANIER en Beauce depuis 1817

**Saint-Joseph-de-Beauce**

# famille ROLAND VACHON



Herménégilde Vachon  
1888-1975



Lydia Lagrange  
1896-1981



Valéda Roy  
1898-1983



William Boily  
1896-1968



Roland Vachon  
et Céline Boily  
mariés le 7 juillet  
1962



Les enfants:  
Harold,  
Marie-Claude,  
Danielle,



ROLAND  
LE PHOTOGRAPHE:

membre de  
l'association des  
Photographes  
Professionnels

Roland fit ses études secondaires à St-Joseph, sa spécialité en photographie à Trois-Rivières. Diplômé à l'École des Beaux-Arts à Montréal, il travailla "Aux Ateliers Artista" à Québec.



Le Studio Vachon Enr. est en opération depuis 44 ans



Harold Vachon, gradué de  
l'Université Laval le 22  
novembre 1986 en "génie  
électrique"



La résidence familiale

## Saint-Joseph-de-Beauce

# Récipiendaires des plaques d'honneur

---

## Hommage du Ministère de l'Agriculture aux propriétaires de fermes ancestrales de 100, 150, 200 et 250 ans

### CULTIVATEURS

### 250 ANS

### DÉTENTEURS

André Jacques  
Roland Lagueux

### 200 ANS

Jacques Gagné  
Jean-Paul Giguère  
Valérien Giguère

Gilles Gilbert  
Robert Lessard  
Raymond Nadeau

Étienne Cloutier  
André Gilbert  
Jean-Thomas Gilbert

Myriel Gilbert  
Mme Gérard Poulin  
(Géraldine)  
Henri-Paul Poulin

### 150 ANS

Henri-Laval-Cliche  
Raymond Cliche  
Wilfrid Cliche  
Ronaldo Dostie  
Jean-Louis Doyon  
Paul Doyon  
Jean-Marc Dulac  
Paul-Henri Gagnon  
Claude Tardif

Jocelyn Groleau  
Michel Lambert  
Pierre Lambert  
Benoît Maheux  
Charles Maheux  
Gaston Maheux  
Jacques Maheux  
René Poulin

Paul-Eugène Dulac  
Dominique Jacques  
Jean-Marie Labbé  
Claude Lessard  
Gilles Roy

Bertrand Maheux  
Émile Maheux  
Marcel Maheux  
Alphonse-Marie Tardif

### 100 ANS

Simon Cliche  
Jean-Marie Drouin  
Pierre Drouin  
Bertrand Giguère  
Clément Giguère  
Jocelyn Giguère  
Gaétan Gilbert  
Marcel Gilbert  
Gérard Goulet  
Andréa Jacques  
Richard Tardif

Gaston Jacques  
Guy Jacques  
Grégoire Lessard  
M. Mme Léon Lessard  
Ls-Marie Lessard  
Lucien Lessard  
Fabien Létourneau  
Léandre Maheux  
Daniel Roy  
Gustave Roy

Jean-Louis Gilbert  
Patrick Gilbert  
Jacques Goulet  
M. Mme André Jacques  
Léon Jacques  
Patrice Jacques

Robert Labbé  
Mme Raymond Lessard  
(Laurette)  
Marcel Lessard  
Léo Poulin  
Louis-Philippe Vachon

---

*Saint-Joseph-de-Beauce*

---



*Saint-Joseph de Beauce*  
1737      1987

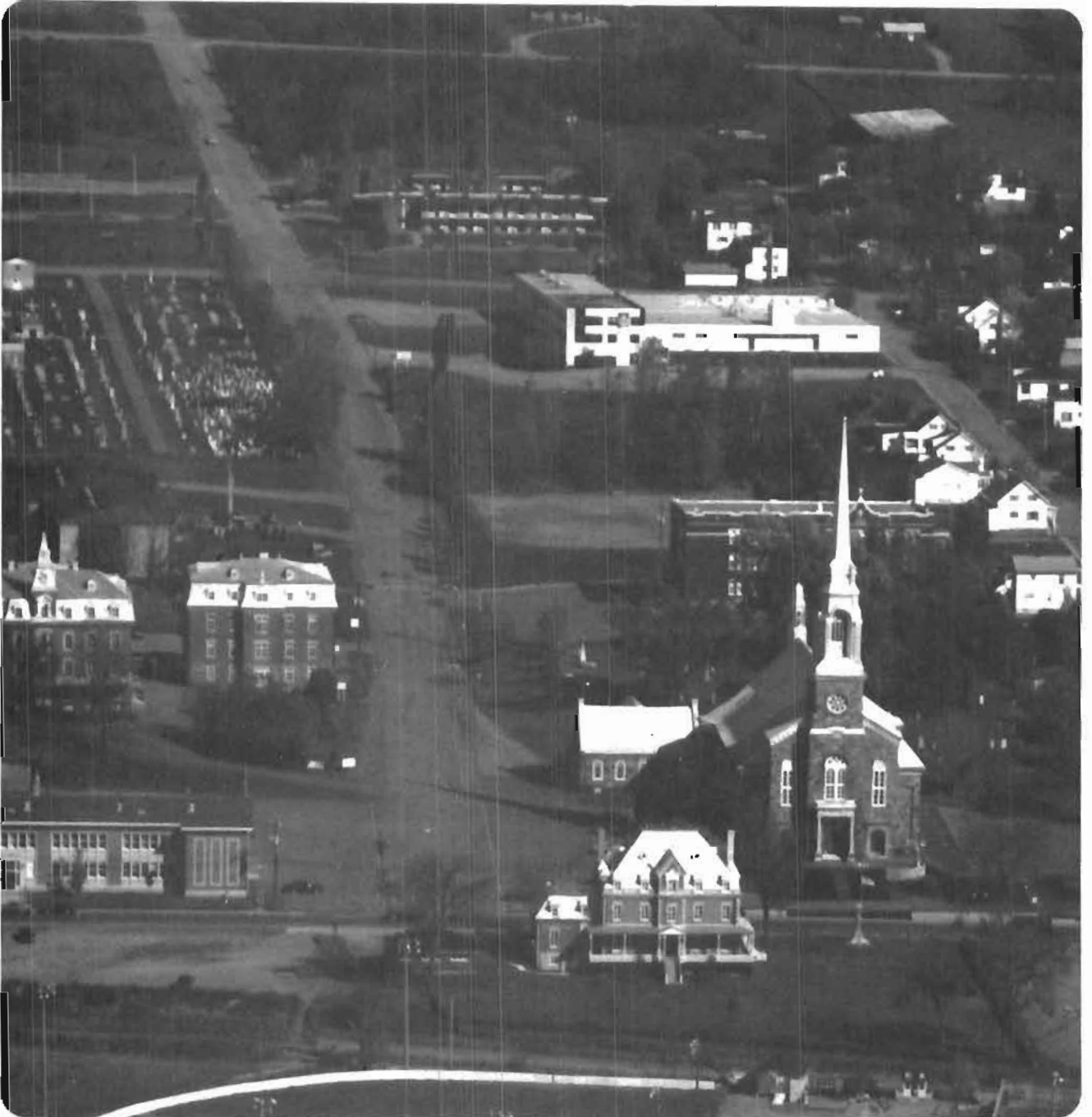

*250 ans d'histoire et d'avenir*

---

Saint-Joseph-de-Beauce  
250 ans d'histoire  
et d'avenir

Supplément

---

*Saint-Joseph-de-Beauce*

---

---

## CORRECTIONS

PAGE 71 - 1er paragraphe, il manque la dernière ligne  
comme suit:  
Drouin également de St-Joseph.

PAGE 73 - Manque la description  
des 3 dernières photos

- 1) Jean-Félix, 15-1/2 mois
- 2) Premier commerce en 1939.  
Aujourd'hui, le restaurant Capri
- 3) Résidence et commerce de 1946 à 1979.

PAGE 74 - PHOTO du centre, au bas de la page,  
la dernière ligne devrait se lire comme suit:  
assis: Ernestine, Léonic, André

PAGE 90 - Le titre de la page devrait être:  
famille JACQUES GOULET

PAGE 97 - (Jean-Paul Grondin) - Côté droit:  
LA PHOTO DU HAUT devrait être en BAS  
LA PHOTO DU BAS devrait être en HAUT

PAGE 99 - Texte sous la photo du bas à gauche devrait se lire  
comme suit:  
Famille Émilien Grondin:  
Haut: Serge, Candide Maheu et Michel  
Bas: Pierre, Johanne, Bruno (Émilien absent)

PAGE 104 - La 3e ligne sous la photo de famille  
devrait se lire comme suit:  
3e rangée: Pierre, Céline, Claude

PAGE 109 - Dans la description de la famille  
Normand Jacques, on devrait lire:  
Mario et non Marco.

PAGE 114 - Bas de la page, 1ère photo:  
la date devrait être comme suit:  
5 septembre 1966

PAGE 130 - Sous la photo du bas, on devrait lire:  
Michel, Richard, Jean-Paul et Robert

PAGE 146 - Photo du bas, haut:  
entre Madeleine et François, il manque Hélène

PAGE 148 - Titre de la page devrait se lire:  
famille BERTRAND LESSARD

PAGE 155 - Texte sous la première photo,  
dernière ligne, la date devrait se lire comme suit:  
Jean-Louis (04-09-1924)

PAGE 181 - (Charles Maheu)  
Inversion de la 2e et de la 3e photos:  
les enfants vont à droite et le couple va à gauche

PAGE 244 - Ajouter à la fin du texte  
et 4 arrière-petits-enfants

PAGE 246 - Photo du bas à gauche,  
on devrait lire:  
Renald, Roland, Denis, ...

PAGE 248  
4e ligne, doit arrêter après St-Joseph  
la 5e ligne doit se lire:  
Antoine Vachon, 20-01-1789  
M.-Charlotte Labbé, Ste-Marie

6e ligne comme suit:  
Noel Vachon, 25-01-1825  
M.-Josette Turmel, Ste-Marie

11e ligne, on devrait lire:  
René Vachon, 25-04-1987  
Chantal Lessard, St-Joseph

Aussi, 2e ligne, enfants de Dosithée  
lire Alida et non Aléda.

PAGE 250 - Ajouter à la fin de la description  
de la dernière photo:  
Bastien, Éloïse, Yann, Flavie

RÉCIPIENDAIRES DES PLAQUES D'HONNEUR:  
200 ans (cultivateur )  
Ajouter: Augustin Lessard

PAGE 262 - Dans la description de la photo  
le changement suivant:  
Jeannine Poulin, fille de Philibert Poulin et non de Albert.

PAGE 164 - Nos familles  
M. Raymond Lessard est décédé accidentellement le 9 octobre  
1985.

PAGE 189 - Les prêtres de St-Joseph  
Ajouter: Gilles Maheu

PAGE 213, colonne de gauche,  
8e paragraphe 1ère ligne  
Boutin, Marie (SS. Odile) aurait dû se lire:  
Fortin, (Marie) Odile (S.S. Odile)

PAGE 315, colonne de droite,  
titre du 5e paragraphe

LES COUPONS POUR LE PONT DE FER  
(DÉBENTURES) et non (débengures)

PAGE 368, 1ère croix de chemin,  
en haut à gauche, 3e ligne  
l'abbé Léonce Lessard - aurait dû se lire  
l'abbé Léon Lessard

PAGE 391, sous Marthe Faribeault-Beauregard,  
ajouter:  
S. Mariette Poulin (en religion S. Ste-Marcella) dont le nom a été  
donné à l'un des pavillons de l'ensemble hospitalier Robert-Giffard:  
"Pavillon Landry-Poulin".

PAGE 418, suite à nos peintres, ajouter:

SUZANNE POULIN  
DOLORÈS RODRIGUE  
FLORENCE SÉVIGNY  
GÉRARD CLICHE  
ROLAND DROUIN

PAGE 418 - On pourrait également lire sous les titres:  
JOURNALISTES, ÉCRIVAINS

GÉRARD POULIN  
ANDRÉ POULIN  
LYNDA CLOUTIER  
VINCENT LAGUEUX, auteur de "Histoire de la Caisse Populaire  
de l'Assomption, St-Georges"  
HENRI-S. BÉLAND, auteur de "Mille et un jours en prison à Berlin".  
ABBÉ ADRIEN BOUFFARD, auteur de "Perspectives sur le Monde  
(1957)"; "Une enquête sur le catholicisme dans le monde"; "Saint-  
Anselme de Dorchester".

NOS PEINTRES DÉBUTANTS:

ISABELLE LAMBERT  
PAULE LABBÉ  
CAROLYNE GIGUÈRE

## PAGES DE FAMILLES

PAGE 9 - 18e ligne devrait se lire:  
Françoise, Georges-Albert Lessard (René, Lynda, France)

19e ligne devrait se lire:  
Robert, Monique Trudel (Michel, Patrice, Jean-François)

PAGE 27 - Dans "Les 4 enfants":  
on devrait lire Marco au lieu de Mano

PAGE 32 - Texte du côté gauche, 4e ligne,  
on devrait lire:  
fille de Normand Jacques et Alice Lessard de Vallée-Jonction

PAGE 36 - Côté droit de la dernière photo, de haut en bas,  
on devait lire:  
Nos ancêtres

PAGE 39 - Description de la dernière photo,  
devrait se lire:  
Famille Simon Drouin. En arrière: Marie Poulin et Simon, en avant:  
les jumelles Isabelle et Nathalie, Mario.

PAGE 48 - Sous la dernière photo, on devrait lire:  
Yvan né le 29 mars 1970

PAGE 53 - Le texte sous la photo de famille  
devait se lire comme suit:  
Assis: Céraldine et Bertrand, Stéphane, Carole et Bruno  
Debout: Denis et Marjolaine Jacques, Émilie Plante et Marquis

PAGE 68 - Côté droit, 2e photo, la description devrait se lire:  
Lizanne, Luc Dion, Isabelle et Marjolaine

PAGE 69 - Sous la 1ère photo, il manque  
la dernière ligne comme suit:  
Raymond (1926), Narcisse (1930), Yves (1934)

PAGE 70 - Côté gauche, photo du haut,  
il manque la dernière ligne comme suit:  
10-05-1944

Côté gauche, photo du bas,  
il manque la dernière ligne comme suit:  
Reno, Pierre

Côté droit, photo du bas,  
il manque la dernière ligne comme suit:  
dont 8 garçons et 10 filles.

Achévé d'imprimer  
sur les presses de  
Imprimerie Poulin Limitée  
Saint-Joseph-de-Beauce  
le 11 décembre 1987