

COMPLIMENTS DE MAURICE FORTIN

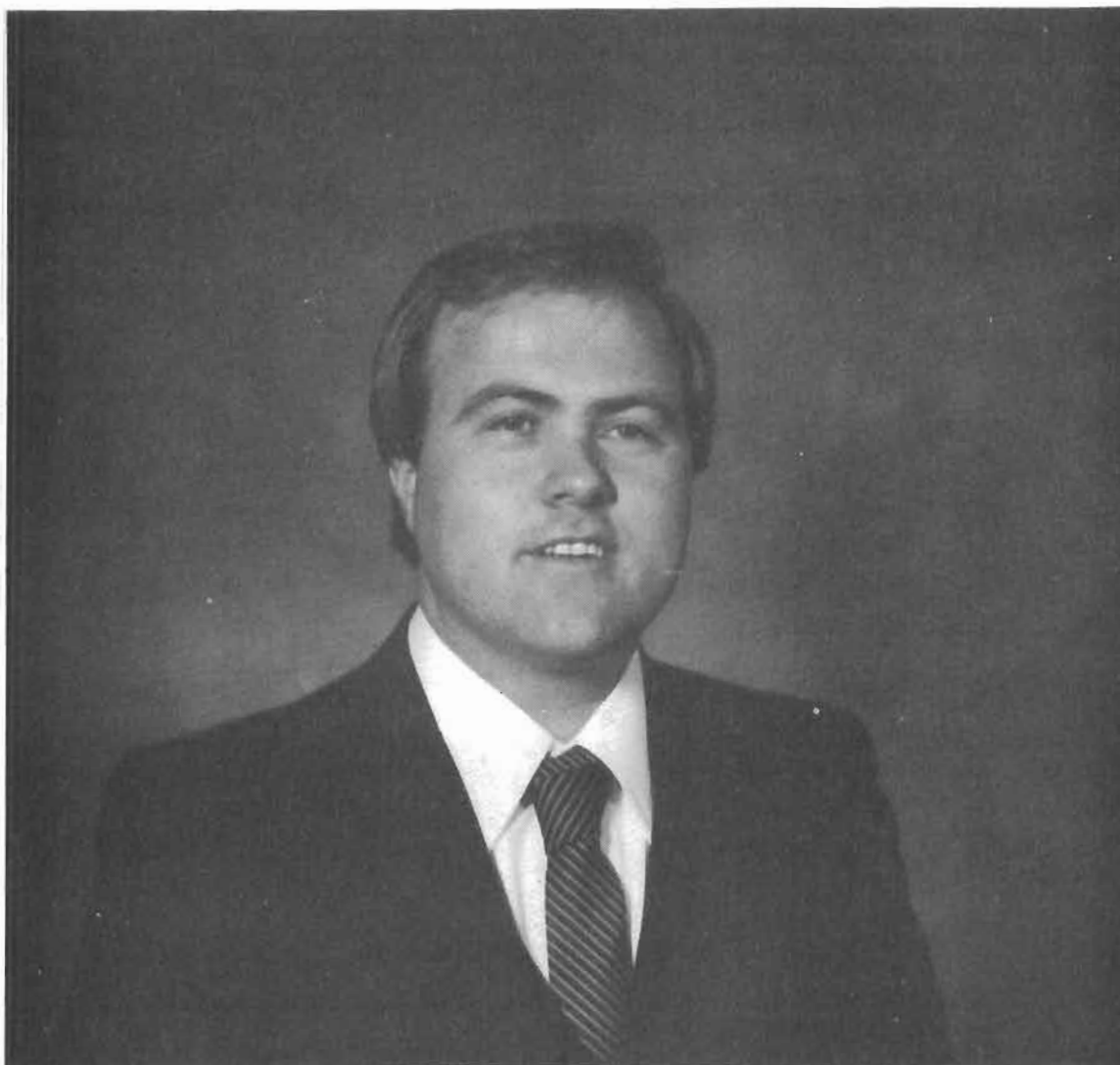

Maurice Fortin, un gars bien de chez nous fort sympathique, est propriétaire du supermarché MÉTRO, situé au 616, boul. Renault à Beauceville, depuis 1981. Il a fait ses début dans l'alimentation en 1973, lors de son acquisition d'un premier supermarché à St-Georges.

Famille Oram et Laurette Fortin

Oram né à Beauceville d'une famille de douze enfants, époux de Laurette Quirion issue d'une famille de 17 enfants. 14 septembre 1963, de cette union naquirent 2 enfants: Richard 21 ans, aide-pressier à Moore Business et André 20 ans, apprenti-pressier à l'Éclaireur.

Le début de ma carrière a été sur la construction, la soudure dans un atelier pour ensuite me diriger avec l'appui de ma femme dans une épicerie pendant 13 ans.

De là, nous nous dirigeons dans la charcuterie maison familiale.

Notre vie sociale, marguillier 3 ans, la balle-molle, le hockey mineur dont nous nous sommes occupés pendant 15 ans.



André



Laurette et Oram



Richard



Oram, Richard, Laurette et André

Famille Jean-Marc Fortin



Jean-Marc Fortin, fils de Wilfrid et Armandine Maheu, marié à Marguerite Rancourt, fille de Ubald et d'Alma Grenier, le 1 juillet 1950 à Beauceville.



Trente-cinq plus tard.

Au début de leur mariage, Jean-Marc est à l'emploi de Canada Broom, comme limeur et cela durant 25 années. Par la suite comme livreur chez P.F. Renault et au magasin Co-op pendant trois ans. Il retourne à son métier de limeur à Beauceville Flooring, il y travaille 16 ans. Depuis octobre 1984, il est mécanicien de machines fixes au C.H.R.B. Pavillon St-Joseph de Beauceville. Il a aussi travaillé comme policier et pompier pour la ville. Ses nombreuses années de bénévolat dans le sport lui ont valu de voir son nom inscrit au temple de la Renommée de Beauceville.



De leur union sont nés 4 enfants. De gauche à droite: Céline, Danielle, Diane, Raymond.



La famille Fortin compte 3 petits-enfants. De gauche à droite, Guillaume (fils de Céline), Anne-Marie et Catherine (filles de Raymond)

La famille Jean-Marcel Fortin



Jean-Marcel Fortin (13 août 1913-3 avril 1979), Marie-Jeanne Mathieu (22 août 1921-9 juin 1978), mariés le 7 septembre 1940.



Les enfants de la famille Jean-Marcel Fortin. De gauche à droite: Jacques, Andrée, Marcel jr., Hélène, Jean-Paul



Famille de Marcel jr.
Marcel jr. Fortin marié à Ginette Plante de St-Victor.
En avant: Patricia.
Assis de gauche à droite: Caroline, Ginette, Louise, Marcel jr., Pierre.
(Marcel jr., copropriétaire des pièces d'autos PFM Inc.)



Famille de Jacques (Coco).
Jacques né le 23 avril 1947 (représentant St-Paul Bandag), Huguette Bégin née le 6 septembre 1947, mariés le 20 septembre 1968.
Leurs enfants: Steeve né le 17 mai 1969; Sonya née le 1 février 1971; Jimmy né le 30 juillet 1974.
En avant: Jimmy.
Debout de gauche à droite: Sonia, Huguette, Jacques, Steeve.

Une partie de la biographie d'une dixième génération Fortin de St-François de Beauce

Jean-Paul Fortin né le 20 fév. 1928, fils de Charles Fortin et de Marie-Ange Paré, marié le 7 juin 1951 à Jeanne-Mance Caron née le 9 fév. 1931, fille de Adélaré Caron et de Georgianna Morin



Comme profession, voyageur, vendeur de monuments. Jusqu'à ce jour, à travers le métier, un peu de bénévolat secondé par son épouse : directeur fondateur en 1954 de l'Association Sportsman de Beauceville et Président en 1966-67, directeur-fondateur du Club Motoneige de Beauceville et Président en 1971-74, directeur-fondateur de Place Beauceville Inc. en 1982. Chevalier de Colomb 3^e degré en 1964 et 4^e degré en 1984.

Marie-Ange Paré, Charles Fortin, Jean-Paul Fortin, Jeanne-Mance Caron, Adélaré Caron, Georgianna Morin.

Jeanne-Mance, membre des filles d'Isabelle du Cercle Catherine de Léry en 1966. Membre du Cercle de Fermières en 1974. Par ses temps libres, elle fait du bénévolat

De cette union sont nés 5 enfants. Francine née le 02-02-54, Grégoire né le 13-09-56, Monique née le 17-08-59, Lynda née le 08-07-61, Sylvie née le 14-11-65.



Jeanne-Mance, Jean-Paul, Lynda, Sylvie, Francine, Grégoire, Monique.



Grégoire marié à Thérèse Poulin de Beauceville. De cette union sont nés deux enfants Charles né le 14-09-79, Marc-Antoine né le 25-06-81.

Famille Lucien Gagné



M. Augustin Gagné et Mme Aurélie Daigle en 1930



M. Alphonse Gagné et Mme Angéline Thibodeau en 1948.

Photo prise à l'occasion de la bénédiction de la croix lumineuse de Beauceville en 1935. De gauche à droite : M. Émile Blais, Mme Marie-Blanche Thibodeau, Mme Angéline Thibodeau et M. Alphonse Gagné



Famille de M. Lucien Gagné et de Mme Reine-Emma Loubier, mariés le 5 octobre 1957 ainsi que leurs filles. De gauche à droite : Francine, Héléne, Lise (Daniel Leclerc), Louise (Marcel Couture) et Danielle.

Michel Gagnon (dentiste)

Natif de Ste-Justine, premier d'une famille de deux enfants. Fit ses études primaires dans son village natal, ses études classiques et collégiales au Séminaire de St-Georges et obtint son doctorat en médecine Dentaire à l'Université de Montréal en 1977. Pratique sa profession à la Clinique Dentaire de Beauceville. Marié à Carole Poudrier, ils ont 3 enfants

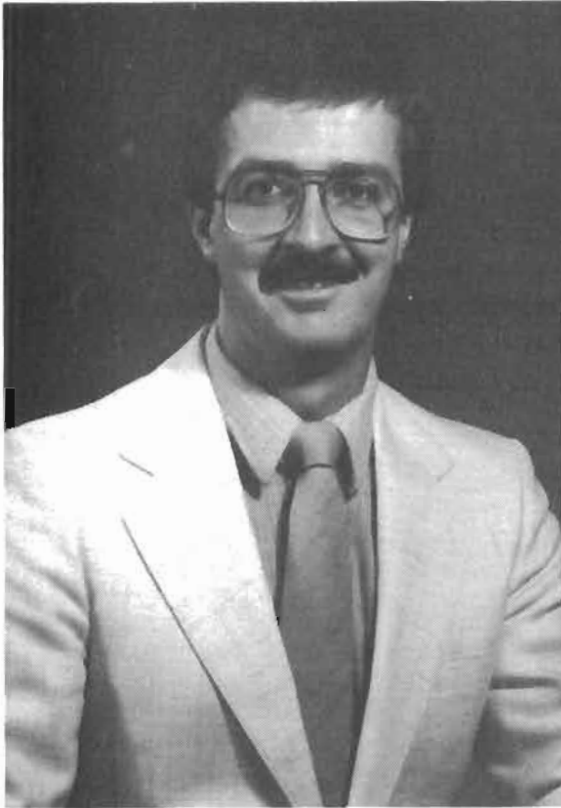

Michel Gagnon



Carole Poudrier



Alain 7 ans



Julie 5 ans



Dominic 2½ ans



GARAGE G. BISSON & FILS ENR.

TÉL. : 774-3744 ou 5288

MÉCANIQUE GÉNÉRALE
REMORQUAGE 24 HEURES

ACHETONS AUTOS ACCIDENTÉES
(SPÉCIALITÉ)

FREINS
SYSTÈME D'ÉCHAPPEMENT
RESSORT
TUNE-UP
GRAISSAGE
CHANGEMENT D'HUILE



Georges Bisson
45 ans d'expérience



Pierre Bisson
15 ans d'expérience

Famille Clément Genest



Gédéon Mathieu (Cola) épouse Victoria Poulin en 1900; de cette union sont nés 4 enfants qui firent leur joie et consolation. Victoria fut rappelée à Dieu le 9 octobre 1958 à l'âge de 79 ans, et Gédéon le 21 janvier 1965 à 84 ans.

Arrière : Gédéon Mathieu et Victoria Poulin.

Le 2 juillet 1950, à l'occasion de leur 50^e anniversaire de mariage.

Bas avant : Céline Mathieu, Ronaldo et Carméline Toulouse, Rose-Aimée Loubier et Cécile Mathieu.



Assis : Gédéon et Marie-Ange Mathieu, Hélène Toulouse.

Debout : Marie Fortin, Jean Mathieu (Cola).

Photo du bas : Louiselle Fortin, Hélène Toulouse, Marie-Ange Mathieu, Victoria Poulin.



Gérard Poulin épouse Ange-Aimée Mathieu le 15 août 1953, le mariage fut béni par l'abbé Fernand Doyon à Beauceville. Gérard décède subitement le 19 avril 1965 à l'âge de 46 ans.



Mariage de Clément Genest et Ange-Aimée Mathieu à l'église de St-Joseph, le 2 mai 1973. Hélène et Paul-Émile Doyon servaient la messe.



À gauche : Mariage de Claudette Fortin et André Turgeon en mai 1969. Andree et Karine sont nées. À droite : Mariage de Gilberte Poulin et Jacques Loubier le 12 novembre 1966. Deux enfants : Brandā et Dave

Famille Reynald Gilbert

Depuis de multiples générations, il y a des Gilbert en Beauce. La famille ici présentée est l'une des multiples ramifications. Le Dr Reynald Gilbert de Beauceville est heureux de vous présenter ici ses parents, son épouse, ses enfants et ses sœurs (voir arbre généalogique). Monsieur Gilbert est à sa retraite, il a travaillé principalement comme bûcheron et par la suite au Ministère des Transports à Beauceville. Madame Gilbert est ménagère. Reynald est médecin, Lise et Paule sont toutes deux secrétaires. La résidence parentale est située au Rang Fraser à Beauceville ainsi que celle de Reynald. Lise demeure à St-Georges de Beauce. Reynald est marié à Danielle Rancourt née à St-Prosper. Ils sont les parents de trois enfants soit François, Stéphane et Cynthia. Lise est mariée à Claude Bolduc de St-Georges. Ils ont deux enfants qui se nomment Steeve et Mélanie.

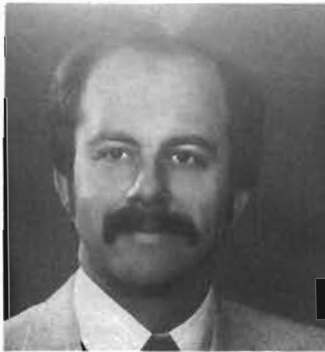

Noël Gilbert

Réjeanne Lapointe

Reynald marié à Danielle
Rancourt
Enfants :
François
Stéphane
Cynthia

Lise mariée à Claude Bolduc
Enfants :
Steeve
Mélanie

Paule Gilbert



Résidence Reynald Gilbert
Rang Fraser, Beauceville

Famille Benoit Gilbert



Grands-parents Gilbert
M. Oram Gilbert marié à Antoinette Rodrigue le
30 août 1927



Grands-parents Asselin
M. Fortunat Asselin marié à Albertine Boulet le
13 juillet 1914



Dépanneur Benoit Gilbert



Photo de mariage d'Alain marié à Lucie Poulin le
6 septembre 1981.



Photo de famille Benoit Gilbert marié à Agathe
Asselin le 27 juin 1953 à Beauceville. Propriétaire
du Dépanneur en septembre 1956. Benoit, chauffeur
d'autobus et Agathe, commis et mère de
famille de 5 enfants: Serge, né le 6 mai 1954,
technologue en mécanique; Alain, né le 9 mai

1955, commis de pièces d'autos; Marilyne, née le
3 décembre 1958, coiffeuse; Russell, né le 30 juin
1964, étudiant à l'Université de Trois-Rivières en
éducation physique; Marie-Josée, née le 22
décembre 1965, secrétaire de services

Famille François Gilbert



Août 1958, famille François Gilbert (Agathe Poulin). La rangée en arrière 4 enfants du 1^{er} mariage : Marc-André, Céline, Guy, Jeannine.

1^{re} rangée de gauche à droite : Yvette, Rosanne, François, Michel, Agathe, Jean, Pierrette, Raymond, Louise.



Francine, le jour de sa confirmation le 22 mai 1971.



En 1982, la famille Gilbert au mariage de Jean Gilbert.



Profession solennelle de Marc-André Gilbert à Beauceville le 17 septembre 1983.



Maison familiale à François Gilbert après rénovation appartenant à Jean Gilbert depuis septembre 1984.

Hommage à la famille Hugues Giroux



Hugues Giroux fils de Gédéon Giroux et de Corrine Roy, Beauceville. Né le 28 avril 1939



Carmelle Maheux fille de Jean Maheux et de Maria Perreault, St-Aurèle, Dorch. Née le 11 septembre 1943



Famille de Hugues Giroux et Carmelle Maheux : Roberto, né le 29 avril 1962, 22 ans; Alain, né le 3 mai 1963, 21 ans; Lyne, née le 31 mai 1964, 20 ans (jumelle); Lyna, née le 31 mai 1964, 20 ans (jumelle); Danny, né le 30 juin 1966, 18 ans, Dyno, né le 18 novembre 1971, 13 ans.

Famille Adalbert Giroux



Omer Giroux né en 1876, décédé le 14 novembre 1945 à l'âge de 69 ans et 3 mois. Il était l'époux de Georgiana Quirion née en 1878, décédée le 23 juillet 1956 à l'âge de 78 ans et 5 mois.



Adalbert Giroux époux de Marie-Louise Bernard. Ils se sont mariés le 28 juin 1937 en l'église de Beauceville



Omer Giroux a pris possession de cette ferme vers l'année 1915. Il a donné cette ferme à Adalbert Giroux, son fils, vers l'année 1944



Debout : Robert, Hélène, Marc-André, Lorraine, Paul, Irène Assis : Adalbert et Marie-Louise

Famille M. et Mme Robert Giroux



Robert Giroux, menuisier
et Doris Quirion, Rte Kennedy



Annie Giroux



Luc Giroux



Résidence de M. et Mme Robert Giroux

La famille d'André Giroux



Napoléon Giroux (1883-4 déc. 1958), Aïda Giguère (1882-13 juin 1966), mariés le 23 nov. 1903 à St-Joseph.



Famille d'André Giroux et d'Antoinette Nadeau, mariés le 7 août 1929 à St-Alfred.

La famille Giroux compte huit enfants : Jacqueline (Luc Thibodeau), Thérèse (Roger Laporte), Liliane (Jean-Paul Côté), Cécile (Eugène Montpetit), Réjeanne (Gérald Savard), Francine (Sam Howard), Sylvie (Jean-Luc Meilleur), Marc-André Giroux (Michelle Labbé) et le bonheur d'avoir 19 petits-enfants et 2 arrière-petits-enfants.

À l'occasion du 150^e anniversaire de la paroisse de Beauceville, la famille Grégoire, Pierrette et Réal ainsi que leurs enfants : Jean, Lynda et Nathalie, voulons communiquer à tous les paroissiens ce message d'Amour.

*L'Amour c'est magique
Il transforme la plus simple
des rencontres en une merveilleuse aventure.*

*L'Amour se retrouve partout,
en tout temps
et une fois trouvé
le monde semble plus beau.*

*L'Amour, c'est le merveilleux mystère
qui a inspiré les poètes, les peintres,
les philosophes
et surtout un homme et une femme.*

*« L'Amour prend patience, l'amour rend service.
Il ne jalouse pas, il ne plastronne pas,
il ne s'enfle pas d'orgueil
il ne fait rien de laid, il ne cherche pas son intérêt
il ne s'irrite pas, il n'entretient pas de rancune,*

*Il ne se réjouit pas de l'injustice
mais il trouve sa joie dans la vérité.
Il excuse tout, il croit tout, il espère tout, il endure tout.
L'Amour ne disparaît jamais. »*

(1 Corinthien 13, Verset 4 à 8)

Famille Gérard Giguère



M. et Mme Gérard Giguère (Béatrice Gignac) et leurs enfants : Jacqueline (Côme Morin), André (M.-Marthe Poulin), Jean-Louis, Gilles (Diane Bédard), Micheline (Claude Harvey), Paulette (Ghislain Vachon), Louisette.

En parcourant ce volume, nous y lisons de nombreux et heureux souvenirs, des faits humoristiques, ainsi que des événements qui ont marqué l'histoire glorieuse de notre belle paroisse St-François.

Mais, comme il existe aussi, pour chacune de nos familles des jours de deuil et de tristes souvenirs, nous nous permettons de reproduire ici, la photo du magnifique corbillard dont les plus âgés se souviendront. En arrière-plan, vous reconnaîtrez le premier salon funéraire.

Les années passent... et dans ce domaine comme dans tant d'autres, les besoins changent, il faut donc moderniser. C'est alors que M. Gérard Giguère arrivé à Beauceville en 1943, prend la succession funéraire, acquise auparavant par ses frères, Aimé et Antonio... Du corbillard à chevaux nous passons au corbillard et ambulances automobiles.

En 1944, M. Giguère conscient des besoins de la population, construit et inaugure le premier salon funéraire en Beauce, lequel, au cours des années, a subi les transformations qu'imposent le temps et ses exigences.



Thanatologue, Directeur de Funérailles
Gérald Cloutier est propriétaire du Funérarium de la
Maison Gérard Giguère Enr.
depuis 1978.

208, rue de l'Hôpital Ouest - 636, 9^e avenue de Lory Est
C.P. 547 - Beauceville Ouest, Beauce G0M 1A0 Tél. 418 774-3411



Gérald est natif de St-Éphrem. Son épouse Normande Perreault est native de St-Méthode. Le couple Cloutier a quatre enfants : Marie-France, André, Sébastien, Mélisa.

Famille Achille Goulet

En 1923 devait se fonder l'École Normale. À l'âge de 25 ans, à titre de professeur laïc, M. Achille Goulet vint s'installer avec son épouse et son enfant Madeleine. Il enseigna les mathématiques et la pédagogie pendant 27 ans où beaucoup d'institutrices de la Beauce et des environs l'ont connu et en gardèrent un bon souvenir.

M. Goulet, avec ses multiples activités sociales, ne tarda pas à s'intégrer à la communauté Beaucevilloise. Il fut commissaire d'école, échevin, président des Lacordaires, président des Ligues du Sacré-Cœur du Vicariat #13; il fut aussi un promoteur très actif et très déterminé de l'école presbytérale dont plusieurs jeunes se sont servi comme tremplin pour de «hautes études». Comme maire de Beauceville Ouest, la construction de l'aqueduc fut sa principale réalisation. De plus, il défendit avec fermeté l'aspect géographique des abords de la rivière Chaudière. Dans l'économie, il fut propriétaire-partenaire avec M. Marjorie Gilbert de l'usine de chaussures Jos Tanguay. Il a collaboré à la re-construction de l'usine «Planchers Beauceville». Il acheta une ferme pour y cultiver en priorité des «pommes de terre» et y pratiquer son hobby favori: l'apiculture.



M. Achille Goulet



Mme Olivine Faucher Goulet



Photo prise par le studio AUCLAIR datant de 1949.

On y reconnaît de gauche à droite: M. Achille Goulet, Phyllis, Mme Goulet, Héléne, Henri Lacombe (gendre), Thérèse, Pierre, Cécile, Monique, Yvonne, Jean, Philippe, André, Louis, Mme Lacombe (Madeleine).

Lors de l'année Sainte, le 13 octobre 1950, avec les 120 Canadiens, M. et Mme Goulet s'embarquèrent à Québec sur le S. S. Columbia pour faire un pèlerinage dans plusieurs lieux saints européens tels que: Fatima, Lourdes et Rome pour assister à la proclamation du dogme de l'Assomption de Marie et à la béatification de la vénérable Marguerite Bourgeoys. À la fin de ce périple qui dura un mois, ils s'envolèrent sur l'avion baptisé «Le Pèlerin Canadien» pour revenir à Beauceville mais il fallut subir son destin. Tragiquement, l'avion trappa le Mont Obiou dans les Alpes Françaises et là, se termina avec 57 autres Québécois, «le vrai pèlerinage de la vie». Ce fut avec consternation que les gens de Beauceville vécurent cette tragédie du 13 novembre 1950.

C'est avec regret qu'en 1953 la famille quitte Beauceville mais c'est avec fierté qu'on peut dire qu'avec les «mœurs beauceronnes», la ténacité, la détermination, le courage et le travail, les membres de la famille surent bien s'accomplir et faire honneur à Beauceville; ils ne manquent pas l'occasion de revenir cotoyer les nombreux amis et supporters qu'ils y ont connus.

« Les événements nous sortirent de Beauceville mais ne réussirent pas à sortir Beauceville de l'intérieur de chacun de nous.»

Reconnaissance à nos ancêtres Famille Grondin



Joseph Grondin et Marie Doyon
mariés le 21-07-1884



Amanda Giroux et Gédéon Grondin
mariés le 14-06-1921



Photo ferme prise en 1952



Photo ferme 1985



Hercule Grondin et Madeleine Poulin mariés le
04-08-1951



Carole Duquette et Mario Grondin mariés le
06-10-1984

Hommage de la famille Léo Grondin (Édith Bernard)



Edmond Grondin (père)



Mme Alphonsine Roy
(mère)



M. et Mme Léo Grondin



Léo Grondin et leurs enfants : Jean-Marie Grondin marié à Berthe Fecteau ; Louisiane Grondin mariée à Gérard-Raymond Veilleux ; Ghislaine Grondin mariée à Bertrand Lessard ; Émilienne Grondin mariée à Arthur Roy ; Réal Grondin marié à Lise

Robert ; Céline Grondin mariée à Paul Létourneau ; Maurice Grondin marié à Maybel Aubin ; Clément Grondin marié à Suzanne Busque ; Raymond Grondin marié à Michèle Rodrigue ; Ginette Grondin mariée à Jacques Grenier ; Alain décédé.

Famille Réal Grondin



Réal Grondin



Lise Robert



Steeves



Myriam



Peggy



Francesca

Ce fut cette agréable rencontre en 1963 qui permettra à Réal et Lise d'échanger leur serment en 65. Réal qui était un voyageur et Lise une infirmière hors-pair ont branchés le fil du bonheur pour s'introduire à la vie de couple. Au seuil de cette ère nouvelle, Réal a levé le voile de ses capacités inestimables et a été à la recherche de son avenir prometteur qu'il espérait depuis si longtemps « L'inauguration de Réal Grondin Inc. » Son rêve est devenu réalité à St-Côme de Beauce où il y tient la cour de « son moulin à bois » depuis déjà 2 ans. Lise, non qui invoque la douceur, la simplicité, lorsqu'on l'associe à cette merveilleuse mère estimée. Elle a pratiqué le métier d'infirmière pendant plus de 3 ans pour devenir mère quelques temps après de 4 enfants. Il est facile de constater le goût de Lise pour le changement et parfois même pour l'audace. Dans ses yeux bleus on voit miroiter une grande tendresse, une grande douceur et quelquefois, il y a une toute petite place pour le rêve. La chose la plus importante, c'est son cœur. On ne le voit pas, mais c'est lui le plus remarquable. Un an après leur mariage, un petit homme au cheveux très clair et aux yeux bleus, fait de lui, l'aîné de la famille. N'allez cependant pas vous méprendre, car Steve est assoiffé d'activités grouillantes et inusités. Il consacre aussi un intérêt marqué pour le sport. D'ailleurs, nombre de personnes sont subjuguées par le magnétisme de son amitié. Pensionnaire durant tout son secondaire au Séminaire de Saint-Georges, il entame ses études au même endroit car il aspire à un brillant avenir. En 1968 arrive son compatriote, c'est Myriam. Elle nous étonne par ses idées originales (aussi farfelues que sérieuses) qui font résonner au loin sa mélodieuse chanson de vie. Myriam vient de finir son secondaire, elle poursuit donc ses études au Séminaire de Saint-Georges pour s'élancer d'un pas vers l'avenir de la mode. Depuis 13 ans, notre abeille émérite, Peggy, a su tailler son auréole au cœur de ses compagnes. Responsable, elle sait butiner le miel de chaque fleur qui sait conquérir son cœur. Dynamique, mais d'un type « slowly but surely », elle survole les horizons à la recherche du meilleur. Elle rêve du scientifique..., elle se voit astronaute. Peggy étudie déjà au stade de son sec. Il pour enfin découvrir son avenir. Elle n'aura pas de difficulté puisqu'elle sait se faire respecter et que rien ne peut lui résister. En 1976, une gentille petite demoiselle aux yeux bleus et au sourire enchanteur vint rencherir la famille Grondin. C'est Francesca, un être tout à fait spécial muni d'une personnalité éclatante. Elle étudie présentement à l'école de Léry pour enfin devenir dans son cœur d'enfant une superbe institutrice.



RÉAL GRONDIN INC.

PRODUITS FORESTIERS DE TOUTES SORTES EN GROS — SPÉCIALITÉ . PIN
C.P. 26, BEAUCEVILLE-EST G0S 1A0 • TÉL. (418) 774-9843 - 9844



Réal Grondin
président



Clément Grondin
Vente au Québec et aux États-Unis



Jack Hulburd
Vente en Ontario



Claire Isabel
Comptable



Denise Bougie
Département des comptes
à recevoir et de la paye

Historique

La Compagnie Réal Grondin Inc. a été constituée en corporation dans la Province de Québec par lettres patentes le dix-septième jour de septembre 1971. À ce moment, elle n'était qu'une entreprise de commerce de bois uniquement. Le sciage, la préparation ainsi que le séchage du pin et de l'épinette étaient donnés à des compagnies indépendantes. Elle avait, à ce moment-là, une vingtaine d'employés à temps plein.

En mai 1983, elle a acquis une industrie de sciage à St-Côme, P. Q., appartenant à John Breakey Inc. Maintenant, en plus de commercer le pin, elle le scie et le sèche. La compagnie achète sa matière première, soit des billots, directement des fournisseurs indépendants des forêts du Maine et du Québec. À son usine, le bois est classé et expédié aux clients.

Du côté vente, la mise en marché est faite dans différentes provinces du Canada et des États-Unis. Que le pin soit vendu à des grossistes ou à des manufacturiers, le bois de pin sert à la fabrication de produits finis, tels les portes, les chassés, les moulures, les bois décoratifs et les meubles.

Elle emploie présentement une soixantaine d'employés, fonctionnant avec deux équipes. Cette main-

d'œuvre spécialisée provient de la région. M. Réal Grondin s'occupe de la gestion de l'entreprise.

La cie possède une flotte de camions et de « trailers » pour le transport de son bois.

La proximité des fournisseurs, l'expérience d'une quinzaine d'années de M. Réal Grondin ainsi que l'équipement très efficace de la scierie représentent les atouts majeurs de l'entreprise.

Depuis 1984, 2 projets d'envergure se sont réalisés :

1. La construction de deux unités de séchage d'une capacité de 200,00 PMP/unité pour une production de 8 millions annuellement, ce qui permet à l'entreprise d'utiliser au maximum ses installations actuelles
2. L'achat d'une empileuse-déempileuse qui sert, dans un premier temps, à empiler le bois et, dans un deuxième temps, à le déempiler pour fin d'expédition (pour le séchage)

Actuellement, la compagnie Réal Grondin Inc. est informatisée et toute la comptabilité se fait à Beauceville. M. Réal Grondin, seul actionnaire, possède également trois (3) autres compagnies dont les principales activités sont: le transport de bois ainsi que la vente de bois et matériaux de construction.



RÉAL GRONDIN INC.

PRODUITS FORESTIERS DE TOUTES SORTES EN GROS — SPÉCIALITÉ : PIN
C.P. 26, BEAUCEVILLE-EST Q0S 1A0 • TÉL. (418) 774-9843 - 9844



Partie du groupe de travailleurs de la scierie de St-Côme



Nouveau séchoir



Construction de l'empileuse



Vue d'ensemble de la scierie de St-Côme

Famille Martin Jacques et Christiane Paquet



Martin, fils de François Jacques et de Jeannette Vachon et Christiane, fille de Gaston Paquet et de Marie-Claire Laforme, mariés le 21 juillet 1979. Enfants: Sébastien né le 19 novembre 1981, Dominique née le 22 mai 1984.



Martin est heureux de vous offrir ses services comme ENTREPRENEUR GÉNÉRAL.

Famille Maurice Jacques



Photo de la ferme de Maurice Jacques

Photo de mariage en 1950



Photo de la famille de M. et Mme Maurice Jacques qui sont heureux de participer à la publication du livre à l'occasion du 150^e anniversaire de l'érection canonique de Beauceville et qui souhaitent beaucoup de succès aux organisateurs

Famille Odilus Jacques



Maison familiale des Jacques.



Odilus Jacques — Delvina Poulin.



Maurice Jacques — Marie-Reine Cloutier.



Paul-Henri Bolduc — Jeanne d'Arc Jacques.



Henri Cloutier — Alberte Jacques.



Arsène Jacques — Marguerite Busque.



Gaston Jacques — Marthe Thibodeau.



Rollande Jacques — Louis Drolet.



Martin Jacques — Céline Poulin Veilleux.



Roger Jacques — Gisèle Bernard.



Michel Jacques — Muguette Godbout.



Les 4 générations: Mme Odifus Jacques, Roger, Diane, Jean-François.

Famille François Jacques



Mariage de François Jacques à Jeannette Vachon le 9 octobre 1946.



Ferme située sur la route 173 acquise le 30 mai 1947.



Photo familiale prise en juillet 1983 lors du mariage de Marie-France. *De gauche à droite* : Assis : Jacinthe, 7 mai 1958 ; François, 21 juin 1927. *Debout* : Guylaine, 29 octobre 1961 ; Martin, 9 janvier 1955 ; Hélène, 22 septembre 1947, Juliana, 8 mai 1950 ; Marie-France, 5 juillet 1956 ; Charles-Henri, 25 septembre 1951 ; Louise, 5 avril 1964 ; Jeannette, 25 août 1923 ; Jacqueline, 20 mai 1949 ; Jean-Louis, 12 juin 1953. Nicole, 10 novembre 1959, décédée le 27 juin 1963. Et 13 petits-enfants complètent la famille.

Famille Charles-Henri Jacques

63 Rte 173 nord Beauceville Est



Charles-Henri Jacques (François) né le 25 septembre 1951 à Beauceville. Profession : ingénieur.



Luce Vachon (Armand) née le 15 mai 1954 à St-Frédéric. Profession : secrétaire

Mariage le 25 septembre 1976 à St-Frédéric.



Daniel
16-07-1978



Patrice
07-10-1981



Résidence construite pendant l'été 1976.

Jolicœur

Louis Pilet, dit Jolicœur, sergent, fils de Jean et de Marie Roussin de St-Étienne du Mont, ville de Paris, se marie à Québec le 19 février 1727 à Thérèse Barbeau, dit Boisdoré et de Françoise Denoyon (Doyon).



Antoine Jolicœur et Apolline Joassin se marient à Beauceville le 25 juillet 1828



Charles Jolicœur, père, marié en 1^{re} noce à Marie Rodrigue le 14 janvier 1868, en 2^e noce à Adèle Veilleux le 16 janvier 1872 et en 3^e noce, sur cette photo à Lucie Pépin le 8 janvier 1878. C'est lui, qui acheta l'ancien presbytère pour le reconstruire sur sa ferme.



Joseph Jolicœur et sa femme Victoria Poulin, mariés le 18 octobre 1892 à Beauceville.



Cette maison fut le presbytère de Beauceville à la fin du siècle dernier. Un incendie s'y déclara le 18 décembre 1980 et, elle fut complètement détruite. Quatre générations de Jolicœur y vécurent.



Philippe Jolicœur et Suzanne Poulin se marient à Beauceville le 7 juin 1939



M. et Mme Philippe Jolicœur et leurs enfants. Cette photo fut prise en janvier 1967
 1^{re} rangée de gauche à droite : Simon, Ursule, M. Jolicœur, Mme Jolicœur, Gaétane, Céline
 2^e rangée : Monique, Gaston, Hervé, Jean-Roch, Normand, Clément, Gaétan, Thérèse.
 M. Jolicœur, décédé en 1968.

Famille Alfred Jolicœur

M. Alfred Jolicœur est né à St-Victor en 1894. C'est à l'âge de 20 ans qu'il s'installa à Beauceville. En 1921, il épousa Théophilda Roy et de cette union naquirent neuf enfants : Rita, Victor, Gaston, Jean-Marc, Monique (décédée), Jacques, Firmin, Pauline et Paul.

Il pratiqua d'abord son métier de forgeron ; par la suite, il fut propriétaire d'un magasin de meubles « Les Ameublements Jolicœur », puis copropriétaire d'une quincaillerie.

Membre du Conseil de la ville de Beauceville de 1927 à 1941, il assumait ensuite la charge de maire de 1941 à 1942 et de 1947 à 1952. Durant ces années eurent lieu la division des deux villes, la construction du pont « Fortin » et de l'hôtel de Ville démolis il y a quelques années, de même que la construction de l'aqueduc. Il fut aussi commissaire et président de la Commission Scolaire, et directeur de la Compagnie de Téléphone locale durant plusieurs années.



Alfred Jolicœur



Théophilda Roy



Maison familiale



Assis : Alfred Jolicœur, Théophilda Roy.

Debout : Monique, Jacques, Jean-Marc, Pauline, Victor, Paul, Gaston, Firmin, Rita.

Famille Eximer Labonté



Florient Cloutier (ti-fine) (1 nov. 1883-11 juillet 1950), Armoza Chevanel (28 janv. 1883-29 mars 1962), mariés le 12 juillet 1914.



De gauche à droite : Charles Roy, Eximer Labonté, Hélène Cloutier, Florient Cloutier.
Eximer Labonté (9 déc. 1922-2 nov. 1972) mariés le 31 mai 1950 à Hélène Cloutier née le 18 août 1929.



De gauche à droite : Roland Poulin, Céline Labonté.
Leur enfant : Jean-François.



Photo prise au mariage de Denis le 5 mai 1984.

De gauche à droite : Denis, Dany Roy, Hélène, René Jacques, Micheline, Céline, Roland Poulin, Mario.



MARCHÉ D'ALIMENTATION

C'est en août 1956 que Jacques Labbé se porte acquéreur du marché d'alimentation de Jean-Marie Bernard situé au 993, 9^e ave de Léry. Il accéda alors au groupement SERVICE ET PRIX.

Dix ans plus tard, l'épicerie ne répondant plus à ses besoins, Jacques loua le local du marché IGA, ancienne bâtisse de M. Gédéon Roy sise sur la 1^{re} ave Renault. Ainsi installé plus confortablement, M. Labbé opère dix autres années. Le commerce étant florissant, la demande et l'espace devint de nouveau un problème. C'est donc en 1976 que Jacques décide de construire un mini centre d'achat dans lequel il intégra son marché d'alimentation.

Deux ans plus tard soit en 1978, il change la bannière IGA pour opérer sous celle de PROVIGO. Toujours soucieux de satisfaire ses clients et de répondre à ses besoins, il innove. Deux nouvelles spécialités s'ajoutent : produits en vrac et service de pâtisseries.



C'est en 1951 que Jacques épouse Huguette Quirion, fille de J. P. Quirion de Beauceville. Depuis, trois enfants sont venus couronner leur union : Christine, Stéphanie et Jean-Pierre.

Famille Marcel Lacombe



Emma Mathieu et Napoléon Lacombe, mariés le 27 septembre 1904 Nombre d'enfants: 16.



Anna Morin et Napoléon Roy, mariés le 18 novembre 1908 Nombre d'enfants: 21.



Anna Roy et Marcel Lacombe, mariés le 12 août 1936. Nombre d'enfants: 14.



Photo de famille prise lors du mariage de Gaétane en 1969.

Arrière à gauche: Celine, Henriette, Raymond, Claude.

Avant (gauche à droite): Michel, Mario, Marcel, Gaétane, Anna, Précille, Diane, Lise, Renald.

En avant au centre: Yvon.

Marcel Lacombe et Anna Roy se sont mariés le 12 août 1936, ils ont eu 14 enfants dont deux sont décédés: Léonette (4 ans) et Lise (29 ans). Marcel Lacombe exerçait la profession de menuisier et cultivateur.

Famille J. Henri Lacombe — 12^e génération



1950 — 1^{re} r. Marc, Robert, M. J. Henri Lacombe, Anne-Marie, Paul, Rollande et Thérèse.
Mme Lacombe, Carole, Lise — 2^e r. Jacqueline,



1981 — M. J. Henri Lacombe et Mme Lacombe (Aurore Godbout) marés le 29 mai 1923 à Courcelles.



1940 — M. Lacombe a été marchand de 1936 à 1953 au 235 ave. Lambert pour devenir gérant de la Caisse Populaire de Beauceville le 1^{er} décembre 1953 à 1972.



1933-1959 — Maison familiale située face au 249 ave. Lambert de Beauceville. Leur nouvelle résidence est au 247 ave. Lambert.

La famille Gervais Lajoie



Issue de familles provenant de régions opposées géographiquement voici la famille de Gervais Lajoie et de Chantal Fecteau.

Gervais est né à Jonquière, il est le troisième d'une famille qui compte sept enfants. La mère de Gervais était Jeanne-d'Arc Giroux de Ste-Euphémie et son père est Jos R. Lajoie de St-Arsène-de-Rivière-du-Loup. La famille a quitté le Lac St-Jean en 1954 où M. Lajoie était à l'emploi de la compagnie forestière « Price Brothers ». En arrivant à Beauceville, il met en marche la manufacture de liqueurs « Orange Crush ».

Chantal est née à Victoriaville, elle est l'aînée d'une famille de deux enfants. La mère de Chantal est Anita Lafleur de Victoriaville et son père, Laurent Fecteau, d'East Broughton. M. Fecteau est alors employé de la Compagnie « Shawinigan Water and Power » à Victoriaville. En 1953, la compagnie lui propose un transfert qui le conduira, avec sa famille, à Beauceville.

Le couple Lajoie-Fecteau œuvre dans le monde de l'éducation.
De cette union sont nés quatre enfants : Julie, Geneviève, Sophie, Gabriel.

Famille J. Ernest Landry

Natif de Ste-Marie de Beauce; né le 1 janvier 1896. Diplômé au Collège des Écoles Chrétiennes Ste-Marie, il vient travailler en 1917 comme comptable pour P.F. Renault Ltée. Il épousa Cora Poulin le 10 novembre 1919; de cette union naquirent treize enfants dont huit restent vivants. Il fut échevin de la municipalité de Beauceville (1935-1936), secrétaire de la Commission Scolaire et fut nommé gérant de P.F. Renault Ltée pendant 40 ans. Secrétaire de la compagnie de téléphone; il a fait partie du chœur de chant durant 50 ans. Juge de paix et secrétaire du télé-cable.

Ce fut une vie bien remplie, qu'il partagea avec Cora durant plus de 64 ans. Décédé le premier jour de l'automne 83; il laisse derrière lui 29 petits-enfants et 19 arrière-petits-enfants.



M. et Mme Ernest Landry

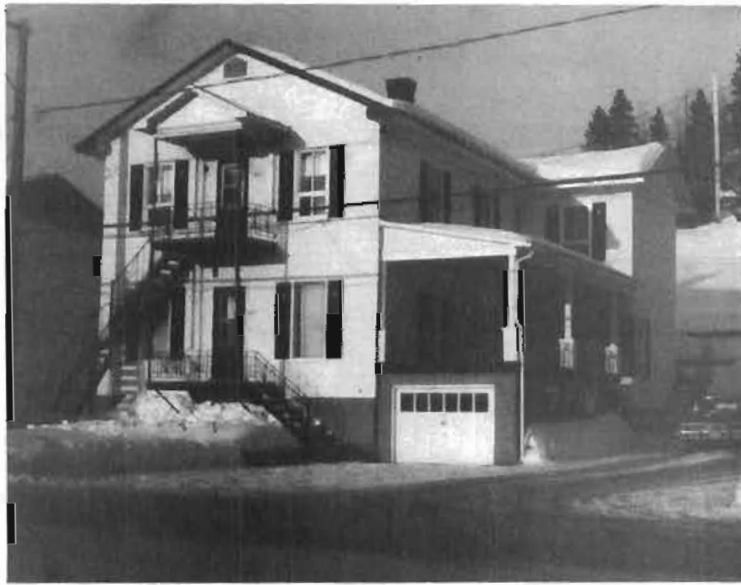

Maison familiale



Famille de M. et Mme Ernest Landry

Hommage à la famille Siméon Lamontagne

M. Siméon Lamontagne vit le jour le 3 février 1895 à St-Adrien d'Irlande. Comme sa mère décède à sa naissance, il fut adopté par leurs voisins M. et Mme Philius Quirion, qui décidèrent de venir s'établir à Beauceville. Le 8 octobre 1917, il unit sa destinée à Marie-Louise Poulin de St-Méthode. De cette union naquirent 12 enfants dont 9 vivants. À l'époque, Siméon travailla une quinzaine d'années comme chauffeur privé du Dr. Desrochers, après quoi il s'engage comme mécanicien au garage de Benoît Dussault, et plus tard celui de Blanc Gilbert; suivirent plusieurs années au service de la Voirie. Le 8 juillet 1967, M. et Mme Lamontagne fêtèrent leurs noces d'or. L'année suivante, soit le 30 août 1968, M. Lamontagne décède subitement. Dans notre paroisse, il était spécialiste en bricolage, il faisait de tout pour accommoder ses voisins: réparations de laveuses, électricité, ferblanterie, soudure, aiguisage de patins, jouets pour enfants etc. Mme Lamontagne, très alerte pour ses 86 ans, réside depuis 1 an au foyer St-Joseph de Beauceville.



Marie-Louise Poulin

Siméon Lamontagne



M. et Mme Siméon Lamontagne et leur fille Madeleine en 1920.



Assis: Madeleine, Siméon, Marie-Louise, Jacqueline R.J.M.

Debout: Claudette, Louis, Rolland, Paulin, André, Jules, Jean-Paul, Gisèle.

Homage à nos ancêtres



Georges Lessard

Histoire des familles Lessard, Bernard, Lagueux. Vers les années 1849 ce fut M. Georges Lessard qui demeurait ici, à St-François ouest, qui épousa Mlle Grondin. De cette union est née une fille unique (Élise), qui se maria à Philius Bernard; ils ont vécu quelques années à cet endroit. Ils ont donné naissance à deux (2) garçons et deux (2) filles, dont une (1) est encore vivante, Albertine qui est âgée de 95 ans. Georges Lessard donna sa terre à son petit-fils Joseph Bernard, dit zou qui se maria en 1^{re} noce à Corine Poulin, 2^e noce à Bernadette Cliche et 3^e noce à Germaine Gilbert.



Vieille maison

De ce premier mariage est née une fille unique, Françoise, qui épousa en 1935 Charles Lagueux qui demeurèrent ensemble pour les travaux de la ferme. Charles et Françoise eurent douze (12) enfants soit Denis, Réjeanne, Jean-Guy, Claude, Gaétan, Yvette, Rolande, Fernande, Gisèle, Lise, Louise. En 1966, M. Joseph Bernard, dit zou, prit sa retraite et vendit sa ferme à son petit-fils, Claude Lagueux qui l'acheta au mois de janvier 1967. Claude se maria le 17 août 1968 à Huguette Veilleux et donnèrent naissance à trois (3) enfants Vickie 16 ans, Richard 11 ans, Raymond 9 ans.



Zou et sa 3^e épouse.



Famille Philius Bernard.
William, Joséphine, Joseph dit Zou, Albertine, Athanase, Philius 102 ans.



Ferme familiale



La 4^e génération de la famille de M. Joseph Latulippe de Beauceville Est, Rang St-Charles.
À gauche, M. Joseph Latulippe, sa fille Bernadette, sa petite-fille Hélène, et son arrière-petite-fille Nicole.



Voici la maison de M. Joseph Latulippe. Elle a presque cent cinquante ans Elle appartenait à son père Honoré Son fils Joseph a continué à l'habiter avec sa famille de quatorze enfants. Donc, cette maison évoque un monde de parents, d'amis, de connaissances, de voisins, aimables et attachants.



Gabrielle Latulippe a enseigné à Beauceville Est, au Rang Fraser et ensuite au Rang St-Charles. Cette institutrice appliquée, courageuse, charitable, remplie de vertus chrétiennes et sociales, donnait toujours le meilleur d'elle-même Ses efforts et son grand dévouement auprès des élèves furent couronnés de succès. Malgré toutes ces années de crise, sa carrière dura trente-six ans. Pour elle, son bonheur et sa raison de vivre fut l'enseignement. C'était vraiment sa vocation !



J'ai enseigné une quinzaine d'années dans les rangs, soit au Rang St-Gaspard et au Rang St-Charles. La centralisation des élèves m'obligea à enseigner au cours secondaire, à l'École de Léry, au Pavillon Sacre-Cœur, à la polyvalente St-François. Arriver à l'heure, donner tout son temps à

l'enseignement avec une sage intensité et aimer ses élèves de tout son cœur, c'était ma vie ! Pour tous ces bienfaits au cours de ces années laborieuses auprès de bons amis (directeurs, professeurs, élèves), je rends grâce à Dieu !

Thérèse Latulippe (retraîtée)

Famille Clermont Lessard et Cécile Paquet



Clermont Lessard, natif de St-Elzéar de Beauce, épousa en 1951 Cécile Paquet, native de Montmagny. De cette union naquirent 3 enfants : Michel en 1952, Gina en 1953 et Martine en 1955.

Nous sommes arrivés à Beauceville en 1955. J'ai été à l'emploi de la Bijouterie Doyon, comme horloger et bijoutier, pendant 4 ans. Après quoi, j'ai décidé d'ouvrir mon propre commerce, sur la raison sociale de Bijouterie Centrale, dans l'édifice d'Archalas Poulin. Cet édifice fut déménagé dans le sud de la ville en 1965, ce qui m'a amené à acheter la maison de Louis Roy Nettoyeur. D'importantes rénovations permirent d'y aménager la bijouterie, le salon de barbier Marcel Poulin, notre logement au deuxième étage. Le 9 août 1965, soit quelques semaines seulement après avoir complété les rénovations, la partie arrière fut ravagée par un incendie. Toutefois, peu de temps après tout était reconstruit afin de continuer à offrir le meilleur service possible à la population, qui n'a jamais cessé de m'appuyer depuis lors.

Nous sommes les heureux grands-parents de 8 petits-enfants : soit Isabelle, Hélène et Marie-Ève, filles de Michel ; Simon, Martin et Vincent, fils de Gina ; Valérie et Louis-Paul, enfants de Martine.

Nous sommes heureux de participer à la réalisation de cet album souvenir du 150^e anniversaire de St-François de Beauce. Meilleurs Vœux à toute la population en cette occasion mémorable.

Reconnaissance à nos ancêtres

Famille Lessard



Majorique Lessard marié à Angèle Morin le
24/09/1878

Vieille maison

Majorique Lessard marié à Angèle Morin, de cette union naquit neuf (9) garçons et trois (3) filles : Philias, Olivier, Thomas, Georges, Siméon, Joseph, Majorique, Lambert, Bertha, Lucia et Victoria. Majorique construisit la première maison qui aujourd'hui dépasse 140 ans. Il est mort le 28 juillet 1942 à l'âge de 89 ans. Lambert prit la relève, il s'était marié à Blanche Gilbert à Absolon de St-Joseph le 11 février 1929. De cette union naquit dix (10) enfants dont huit (8) vivants six (6) filles et deux (2) garçons : Rosaire, Marie-Claire, Marie-Rose, Simone, Jean-Marie, Huguette, Claudette, Charlotte. Lambert mourut en 1956 à l'âge de 52 ans. Rosaire et sa mère prirent la relève, Rosaire avait 25 ans. Ils s'occupèrent de tous les travaux de la terre ainsi que de l'entretien des bâtiments et de la maison. Rosaire épousa Blandine Veilleux de St-Georges en 1972.



Famille Lambert Lessard



Rosaire Lessard et Blandine Veilleux, 30 septembre
1972



Vieille maison rénovée



C'est avec plaisir que je me joins à ma famille pour la célébration du 150^e anniversaire de la fondation de la paroisse St-François de Beauceville.

Cette année importante pour les Beaucevillois marque pour moi une étape dans ma vie conjugale et professionnelle, car je fête mon 25^e anniversaire de vie conjugale et il y a 25 ans, je commençais à pratiquer ma profession dans la paroisse qui m'a vu naître et où j'ai fait mes études primaires.

Donc, avec mon épouse Céline et mes fils Christian, François, André et Jean, je souhaite bon succès aux responsables de cet album historique et aux organisateurs de cette fête paroissiale.

Roger Lessard

Famille Raymond Lessard

« Un foyer où l'on chante est un foyer heureux ». (L'abbé Ch.-E. Gadbois)

Vous avez souvenance du cordonnier Lessard et de sa famille . Raymond, un homme jovial, Marie-Anne, une femme qui savait le seconder et leurs cinq enfants . Madeleine (Bernard Rodrigue), Raymonde (Gérard Henri), William (Marcelle Maheux), Charlotte (Laurent Poulin) et Monique (Jean-Paul Latulippe).

La cordonnerie, au sous-sol de la maison habitée présentement par William et sa famille, fut ouverte en 1933 et au décès du propriétaire, en 1952, elle fut obligatoirement abandonnée . Son épouse le suivit dans l'au-delà en 1965

Depuis les enfants sont devenus à leur tour des parents, des grands-parents. Seul, William demeure encore à Beauceville. « Qui prend mari, prend pays ». Les filles demeurent à Montreal, Longueuil et Plessisville. Elles conservent cependant les liens affectifs avec cette petite ville beauceronne, en demeurant d'authentiques « Jarrets noirs ».



M. Raymond Lessard



Mme Raymond Lessard



Madeleine, Raymonde, William, Charlotte, Monique

Famille Gaétan Lessard (Émile)



Gaétan Lessard
électricien



Lucie Roy
esthéticienne



Stéphane
1975



Isabelle
1978



résidence familiale et commerciale
(Salon Entre-Nous)

Famille Roland Lessard



Roland et Claire fêtent leur 30^e anniversaire de mariage.



René, Lynda et Claudie

Désirant manifester leurs fidèles souvenirs à la population de Beauceville, la famille Roland Lessard veut rendre hommage à nos ancêtres. Heureux anniversaire.

Roland, fils de Georges Lessard et de Marie-Louise Drouin, vit le jour à St-Frédéric de Beauce. Il est le 8^e d'une famille de 15 enfants dont 10 garçons et 5 filles. Le 25 août 1951, il épouse Claire, fille de Siméon Poulin et de Zénaïde Quirion de Beauceville. Après son mariage, Roland est embauché comme routier au compte de son frère et par la suite par la Cie Labatt où il exerce ce métier depuis plus de 35 ans. Claire, de son côté, ne ménage rien pour faciliter la tâche de son mari et voir à la bonne éducation de ses enfants.

De leur union naissent trois garçons : René, pressier, marié à Linda Poudrier le 11 avril 1981. Ils ont une fille Claudie ; Richard, pressier, marié à Luce Dubé le 17 avril 1982. Ils sont parents d'une fille, Cindy ; Pierre, assistant-pressier à l'Éclaireur Beauceville.



Richard, Luce, Cindy



Pierre

Le nom « Longchamps » n'apparaît dans notre paroisse qu'au cours de l'année 1937. En effet, natif de St-Henri de Lévis, M. Ernest Longchamps vient s'installer chez nous pour y exercer son métier de meunier.



Voici le Moulin Seigneurial que M. Ernest Longchamps achète en arrivant à Beauceville. Il y prépare de la farine à l'étage supérieure et réserve le premier au moulin à «carde».

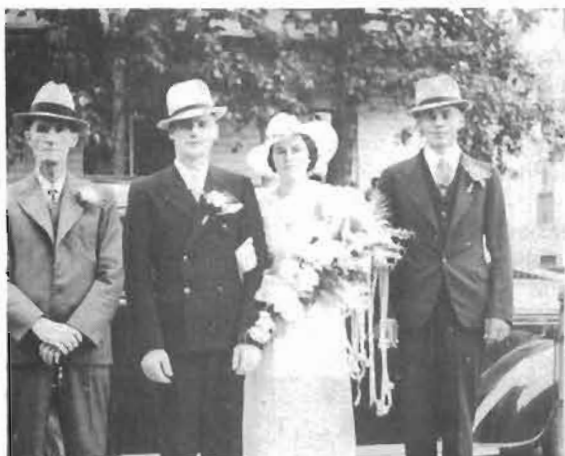

Le 9 juillet 1938, on célèbre le mariage d'Ernest avec Mlle Blanche Poulin fille d'Ernest Poulin et d'Alexina Rodrigue de Beauceville.



45 ans plus tard, voici la famille au complet: Roger, Ghislaine, Ernest, Blanche, Claude et Michel.



« Au nom de mes frères, de ma sœur et du mien, je veux remercier nos parents pour l'exemple de vie qu'ils nous ont donné.»

Propriétaire de Const. B.L.C. Inc., Claude demeure à Beauceville avec sa famille. Le 6 mai 1967, il a épousé Louise Boucher fille de Germain Boucher et de Marguerite Thibodeau. Leur famille compte 5 enfants: Isabelle, Louis-René, Claudia, Héleine et à l'arrière André.

Famille Loubier



Georgianna Poulin décédée en 1915 ainsi que son mari Joseph Achille Loubier décédé en janvier 1941.



Noces d'or de Gédéon Mathieu décédé le 21 janvier 1964 et Victoria Poulin mariée en 1900 et décédée le 9 octobre 1958.



En bas à gauche : mariage de J. A. Loubier (Baby) à Jeanne-D'Arc Mathieu. Mariés le 27 décembre 1939. *Témoin*. Esdras Veilleux, oncle et parrain du marié, et Gédéon Mathieu, père de la mariée.



En bas à droite : résidence de J.A. Loubier.



Noces d'argent de Joseph Achille (Baby) et Jeanne-D'Arc Loubier. De gauche à droite : Fernando, Rose-Aimée, Jean-Guy, Ghyslaine,

Georgette, André et Charles. En médaillon : Jeannette Loubier sœur de J. A. Loubier décédée en juillet 84 à l'âge de 75 ans.

Famille Réal Loubier et Blandine Morin



Blandine Morin (Lucina) et Réal Loubier à leur cinquantième anniversaire de mariage en 1972.



Quatre générations de Loubier : *Debout* : Réal et Simon. *Assis* : Claude et son fils Patrick.



Famille Réal Loubier et Blandine Morin (Lucina). *Debout de gauche à droite* : Simon marié à Gisèle Vachon ; Fernand époux de Madeleine Roy ; Simone épouse de Charles-Henri Toulouse ; Reine-Emma mariée à Lucien Gagné ; Dari marié à Lili Gilbert ; Doris épouse de Réal Gilbert ; Marcel marié à Marguerite Bilodeau ; Marie-Laure mariée à Ghislain Fortin.

Famille Marcel Loubier et Marguerite Bilodeau



En arrière : Mario, étudiant. Assis : Marcel et Marguerite Bilodeau. Assises en avant des parents : Renée, étudiante et Odette, coiffeuse.



Habitation familiale de Marcel Loubier située au rang Fraser et construite en 1978 par lui-même. Il est propriétaire de Les Constructions Marcel Loubier, inc. compagnie fondée en 1975.

Famille Napoléon Loubier



Léger Loubier et Lucie Poulin



Napoléon Loubier et Angéline Busque



Napoléon Loubier

Papa, Napoléon Loubier naquit au Rang Saint-Charles le 17 novembre 1892. Il était le fils de Léger Loubier et de Lucie Poulin. Il s'est marié le 3 juillet 1917, à Angéline Busque, fille de Adolphe Busque et de Philomène Rodrigue. Lors de leur mariage, papa et maman sont allés vivre sur le « bien paternel ». Dès lors, cette maison devient le lieu de rencontre de tous et chacun. La famille s'agrandit rapidement. De cette union naissent sept enfants. Jeanne D'Arc, mariée à Hector Thibodeau, Lucien, décédé à l'âge de 6 mois, Madelaine, mariée à Lionel Bolduc, Rolande, décédée à l'âge de 3½ ans, Gilberte, décédée à l'âge de 8 mois, Thérèse, mariée à Benoit Caron et Huguette, mariée à Richard Poulin.

Cultivateur jusqu'en 1937, papa commença en 1932 à travailler comme contracteur en même temps qu'il opérait sa ferme, où il faisait la culture générale et exploitait une sucrerie. Sa spécialité était le déménagement des bâtisses. Il a fait son dernier ouvrage à l'âge de 84 ans.

Papa aimait aussi s'occuper des choses municipales. Il fut tour à tour échevin, maire et aussi membre fondateur de la Caisse Populaire de Beauceville, président de la Commission Scolaire. Maman a été une mère exemplaire. Elle a rempli son rôle avec courage car elle a dû faire face à plusieurs épreuves. Elle décéda le 29 avril 1952, à l'âge de 52 ans. Papa est décédé le 14 décembre 1982 à l'âge de 90 ans.

Que cette page soit un hommage à nos parents, pour leur courage, leur générosité et leur dévouement à notre égard.

Les enfants



Les Pneus Beaucerons Inc.
1963-1985

VENTES — RÉPARATIONS — POSAGE DE PNEUS
BALANCEMENT ÉLECTRONIQUE
SERVICE ROUTIER
538, BOUL. RENAULT, BEAUCEVILLE-EST



Les Pneus Matelas P.Y.S. Inc.

100, 181^e RUE, BEAUCEVILLE-EST
MANUFACTURIER PRODUITS CAOUTCHOUC
TAPIS POUR ANIMAUX DE FERME



**LE SPÉCIALISTE
DU DÉBOSELAGE**

**660, rang St-Charles
Beauceville-Est**

TÉL.: 774-5150

**DÉBOSELAGE — PEINTURE
FRAME MASTER
SOUDURE
ANTIROUILLE À LA GRAISSE**



Faisons tout genre de réparation d'accident.
5% d'escompte sur chèque d'assurance (accident).

POSAGE DE PARE-BRISE.

NOUVEAU.
NOUS SOMMES MUNIS D'UNE NOUVELLE CHAMBRE À PEINTURE
(ULTRAMODERNE).



PROPRIÉTAIRES: Jean-Claude Bolduc (20 ans d'expérience) et Suzan Drouin.

Gracieuseté de
Laflamme Fleuriste Enr.



U.F.C.

Lisette D Laflamme fleuriste diplômée
Paul-A. (Paulo) Laflamme comp.

Chez nous, vous trouverez tout pour la mariée, faire-part, bouquet, corsage, centre de table et arrangements de toutes sortes. Plantes de soie vertes ou fleuries et plantes naturelles, arrangements naturels et artificiels aussi toute la nouveauté pour compléter votre décoration intérieure de maison.

Confiez-nous les dates importantes pour vous offrir des arrangements; nous nous occupons de la balance.

LAFLAMME FLEURISTE ENR.

671, 7^e AVE, BEAUCEVILLE EST, QUÉ.
G0S 1A0
TÉLÉPHONE: 774-6446

CAROUSO COIFFURE

658, boul. Renault, Beauceville

- COIFFURE ET SOINS ESTHETIQUES
- COMPTOIR DE COSMETIQUES
- PRODUITS DE HAUTE QUALITE

TEL. 774-3676

LES
**AGENCES
PERREAULT**

AMEUBLEMENT DE BUREAU



PAPETERIE

LIBRAIRIE

CLAUDE MATHIEU, propriétaire

Tél. : (418) 774-3357

622 1^{re} AVE RENAULT
BEUCEVILLE

Les Couvre-Planchers Beauceville Ltée

241, 108 rue de l'Hôpital Beauceville-Ouest

Les Couvre-Planchers Beauceville Ltée fit ses débuts très modestement dans un entrepôt situé à l'arrière du magasin actuel, sous le nom de : Les Couvre-Planchers Beauceville Enr.

Deux personnes connues de la population Beaucevilloise s'accordèrent dans les années 1976 pour fonder ce commerce.

Maurice Fecteau et Robert Mathieu, copropriétaires.

Voyant sa clientèle de plus en plus grandissante et pour mieux desservir celle-ci, ils emménagèrent dans un local plus spacieux.

Aujourd'hui ce commerce vous offre un magnifique choix de : Tapis de toutes marques extérieur et intérieur.



Maurice Fecteau



Robert Mathieu



Magasin



TEL.: (418) 774-6740

ROI du VIDEO Enr.
LOCATION DE CASSETTES ET VIDEOS VHS

André Groleau, prop.

Le Roi du Vidéo est maintenant situé au 366, rue Verieul, côte du Rapide à Beauceville. Le Roi du Vidéo, c'est au-delà de 500 cassettes VHS où tous les genres de films vous sont offerts. Chaque semaine de nouveaux films nous arrivent et une rotation est effectuée à tous les mois, de sorte que le Roi du Vidéo vous présente toujours ce qu'il y a de meilleur.

Profitez de notre excellent choix de films et de nos très bas prix, autant sur la location de films, d'appareils vidéos que sur la vente de vidéos.

Le Roi du Vidéo de la côte du Rapide à Beauceville souhaite la bienvenue aux membres et aux non-membres.

Famille d'André Groleau et Suzanne Richard



Lytha 15 ans

Cathy 13 ans

Jimmy 9 ans

Marcel Mathieu et ses ascendants

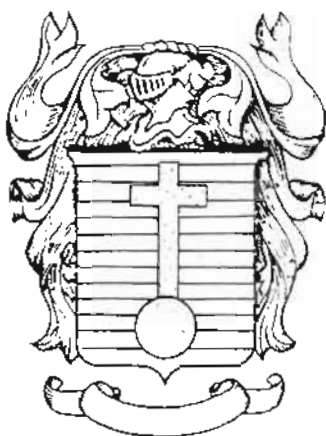

Mathieu

« D'azur a une croix latine d'or, soutenue d'une boule du meme. »

Jean Mathieu (Boucher) fils de Jean et d'Isabelle Monnachan, du village de Montignac paroisse de Coulonges, (Charente, France) se marie le 03-11-1669 à Anne du Tertre fille de Pierre et de Louise-Anne Goulet, de la Poterie, au Perche diocèse de Chartres. Jean Mathieu est inhumé à l'Ange-Gardien (Québec), le 01-05-1699 et Anne du Tertre, le 14-04-1696

1	Jean	03-11-1669	Anne du Tertre
2	René	09-11-1699	Geneviève Roussin (Ange-Gardien)
3	Nicolas	06-08-1745	Pélagie Guyon (Jacob France)
4	Louis	03-02-1801	Théoliste Simard (Château-Richer)
5	Jean	17-10-1826	Henriette Rodrigue (Saint-François)



Séraphin Mathieu
(fiston)
Brigitte Jolicœur
Mariés le 22-01-1861



Joseph Mathieu
Obéline Latulippe
Mariés le 06-05-1889



Louis Mathieu
Valérie Mathieu
Mariés le 13-11-1915



Marcel Mathieu
Simone Poulin
Mariés le 07-09-1939

Marcel Mathieu et ses descendants



Claude Mathieu uni sa destinée à Céline Thibodeau, le 07-08-1965. De cette union sont nés Pierre et Michel.



Normand marié à Madeleine Roy le 26-05-1973 de leur union sont nés : Nathalie, François et Valérie.



Jeanne épouse Richard Thibodeau le 05-11-1966, Serge, Nancy et Steeve, scèient leur union.



Martin Mathieu et Donna Robinson, unissent leurs destinées. le 29-07-1982 Geneviève fait leur joie de vivre



André



Rose-A.

Marcel Mathieu (suite)



Ferme familiale achetée par Louis Mathieu, en 1915, transmise à son fils Marcel en 1939. Cette photo fut prise en 1952.



Laura et Marie Mathieu filles de M. et Mme Joseph Mathieu.



M. et Mme Joseph Poulin (Valéda Morin). Père et mère de Simone Poulin.



Honoré Latulippe et Zoé Roy. Père et mère de Obéline et Édouard Latulippe.

Famille de M. et Mme Gédéon Mathieu



Suzanne Latulippe (Édouard), Gédéon Mathieu (Joseph) mariés le 26 décembre 1936



Édouard Latulippe (Honoré), Georgiana Duval (Augustin).



Roger Mathieu et Mariette Ratté mariés le 12 août 1963. Leurs enfants : Maryse et Sylvain.



Réjean Mathieu et Pauline Roy mariés le 16 septembre 1972. Assis près de Pauline, Guylaine, Patrick, Claudine.



Jules Mathieu et Sylvie Poinier mariés le 8 avril 1978. Leurs enfants : François et Simon.

Ascendants de J. Aimé Mathieu



Jean Mathieu
« dit Jeanne »
1827-1917



C -Sophie Bourque
1835-1906

Jean Mathieu épouse C.-Sophie
Bourque le 13 février 1855.



Napoléon Mathieu
1867-1948



Florida Mathieu
1875-1920

Napoléon Mathieu (fils de Jean)
épouse Florida Mathieu (fille de
David Mathieu « Paco » et de
Zoé Grondin) le 4 juillet 1894.



J. Aimé Mathieu
1916-1981



Jeanne Lacombe
1917-

J. Aimé Mathieu (fils de Napoléon)
épouse Jeanne Lacombe
(fille de Napoléon « Blanc »
Lacombe et de Emma Mathieu)
le 18 juin 1941.

Descendants of J. Aimé Mathieu



Régis Mathieu
1942



Johanne Mathieu
1964



André Mathieu
1944



Frédéric Mathieu
1971



Mélanie Mathieu
1975



Jules Mathieu
1946



Mireille Mathieu
1970



Dominic Mathieu
1974



Danielle Mathieu
1949



Yvon Mathieu
1952

Les ancêtres de M. Henri Mathieu



Photo prise en 1896. M. David (Paco) Mathieu et son épouse Zoé Grondin.



Nous apercevons sur cette photo la famille de M. et Mme David Mathieu. 1^{re} rangée à partir de la gauche: Charles (Sonon), David (Cartouche), Joseph (Gorlot) 2^e rangée: François (Taon), Pierre-Gédéon (Ross), Florida (La Petite), Philippe, Napoléon (Gars)



M. Napoléon Mathieu (Gars).



Mme Napoléon Mathieu (Léa Loubier).



M. Henri Mathieu (Paco) et son épouse Émilie Fortier.



Ancienne résidence de M. Mme Henri Mathieu qui était située sur la 1^{re} Avenue, aujourd'hui le Boulevard Renaud.



Nouvelle résidence de M. Mme Henri Mathieu située présentement au 100, 91^e rue Moore.

*Famille
Henri et
Émilia
Mathieu*



50
1935-1985

Henri marié à Émilia Fortier, le 18 juin 1935.



Mario marié à Lucille Rodrigue, le 1^{er} août 1964.



Francine mariée à Noël Cloutier, le 11 juillet 1964.



Berthol marié à Monique Brochu, le 16 juillet 1966.



Margaret mariée à Lucien Roy, le 30 décembre 1967.



Simon marié à Micheline Poulin, le 15 juillet 1972.



Lévy marié à Monique Caron, le 12 mars 1977.

Famille Mario et Lucille Mathieu



Nous apercevons sur la photo : 1^{re} rangée de gauche à droite : Andrée, Lucille, Mario. 2^e rangée : Line et Yanick.



Photo de la résidence familiale située au 129, 95^e rue Fraser Beauceville Est.



Une vue d'ensemble de Cuiroma Enr.



Artisan du cuir de père en fils.

Cuiroma Enr. : une entreprise familiale. Dès l'âge de 14 ans, Henri Mathieu Paco, est employé à la Manufacture de chaussures, de Beauceville. Il apprend ainsi le métier de tailleur. Son épouse, Émilie Fortier est couturière au même endroit. Au fil des ans, ils deviennent des experts dans le domaine de la confection d'articles en cuir.

Après de nombreuses années de travail acharné, un repos bien mérité s'impose. Leur expérience si durement acquise saura profiter à l'un de leurs enfants, qui, grâce aux bons conseils reçus, continue aujourd'hui l'entreprise familiale.

À nos parents, toute notre reconnaissance et à nos fidèles clients, un merci bien sincère.



Mario Mathieu prop.

Lucille R. Mathieu prop.





CUIROMA ENR G

MARIO & LUCILLE MATHIEU, prop.

Articles en cuir
Vente de cuir au pied carré

129, 95e rue (Fraser), Beauceville
G0S 1A0 Tél.: (418) 774-6201

Hommage de J.M. Mathieu & Fils au 150^e anniversaire

J.-M. Mathieu & Fils, les pionniers du débosselage en Beauce



David Mathieu (Pacaud),



Les 3 frères : David, Joseph, Maurice.



Pour la famille Maurice Mathieu, le débosselage n'est qu'une suite logique de la tradition ancestrale. En effet, David Mathieu (Pacaud) était, à son époque, l'un des meilleurs forgerons en Beauce. Plusieurs de ses fils devinrent à leur tour d'excellents forgerons. La génération suivante connut la popularité grandissante de l'automobile. Les forgerons se transformèrent en débosseleurs.

De 1935 à 1937, suivant l'exemple de ses frères aînés, David (ti-bé) et Joseph (Jos à Pacaud), Maurice suivit un cours de carrossier au Body State School de Waterville, Maine. Il obtint son diplôme en juin 1937. À partir de ce moment, il œuvra dans le domaine du débosselage et de la réparation de radiateur.

J.-M. MATHIEU & FILS



Maurice jouit depuis quelque temps d'une retraite bien méritée. Son fils Jean-Marcel, ne faisant pas mentir la tradition, prit la direction de l'entreprise familiale. Encore là, l'expérience est présente, puisque celui-ci œuvre dans ce métier depuis 22 ans. Ses fils suivront probablement son exemple.

Famille Joseph Mathieu



M. Joseph Mathieu (Cartouche) se marie à Corinne Thibodeau, 17 enfants scellent cette union.
Débout : Yvonne, Henri, Cécile. *Assis* : Corinne, Marie, Augustine, Corinne Thibodeau dans ses bras Carmen, Joseph, Zoël. *Assis avant* : Paul, Ruth, Marthe, Madeleine, Laurent, Jean-Louis, Pauline et Céline sont venues s'ajouter à cette belle famille québécoise après 1926, année où cette photo fut prise.



Quatre générations de la famille de M. Isidore Latulippe et Appolline Rodrigue mariés le 28 juillet 1846, sa fille à gauche Marie épouse de Joseph Thibodeau, Corinne épouse Joseph Mathieu, et la petite Augustine Mathieu

Laurent Mathieu

Entrepreneur-peintre



Le 6 juillet 1940, il épousait Bella Doyon, fille de Joseph Doyon (Dodier) et de Florida Thibodeau. Quatre enfants sont nés de cette union: Pierre, Robert, Jacques et Louise. Il décède le 17 octobre 1982.

Né à Beauceville, le 12 avril 1914, Laurent Mathieu était le fils de J.-D. Mathieu, commerçant de bois, et de Corinne Thibodeau fille de Joseph Thibodeau.

Après ses études à l'école primaire, il étudia durant dix années en cours spéciaux de commerce et politique.

Se spécialisa dans la rénovation d'édifices publics, écoles normales, couvents, collèges, résidences privées, etc.

Intéressé à la politique, il fut organisateur en chef de nombreuses campagnes fédérales, provinciales, municipales et scolaires.

Il fut maire de Beauceville-Est en 1960, pour un terme. Douze ans président de la Commission Scolaire de Beauceville-Est. Pendant son terme d'office, il a contribué largement à la construction de l'École Mgr Laval.

Il fut le fondateur de l'A.C.J.C. ; de la J.O.C. ; et de la jeunesse Laurentienne ainsi que du magasin coopératif Idéal et de la ligue du Sacré-Cœur. Il était également président fondateur du Club de chasse et pêche les « Cinq-Castors ».



Sur cette photo M. Laurent Mathieu, ses fils Jacques et Robert, Denis Pomerleau et Jacques Poulin (Jean).

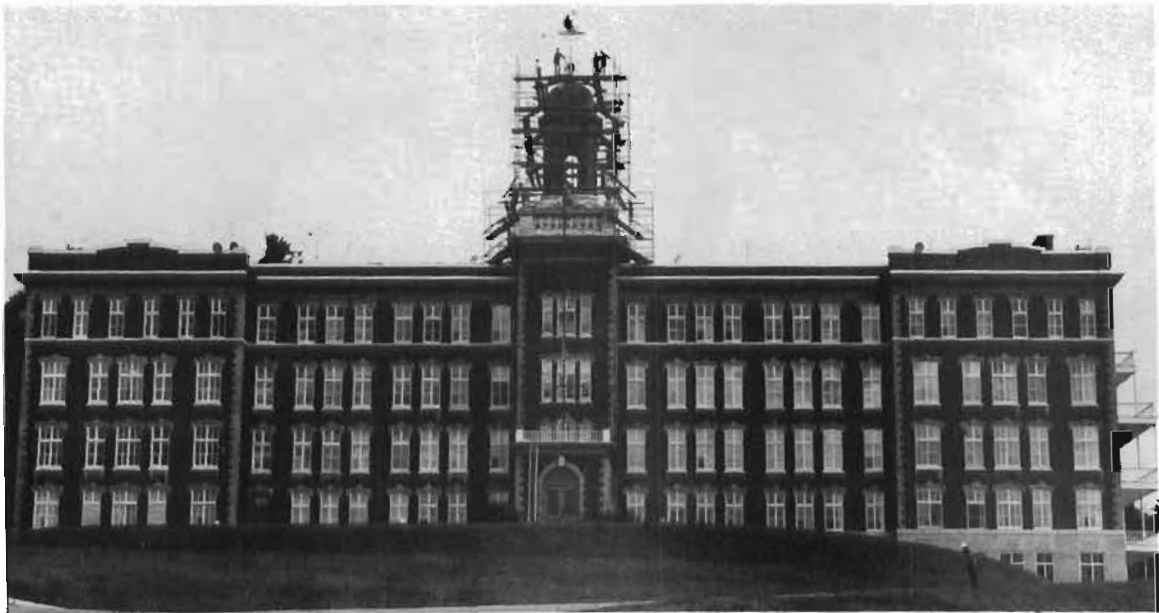

Rénovation de l'École normale en 1964.

Fondation de la JOC et JOCF



La J.O.C. (section masculine) a été fondée par Messieurs Patrick Doyon sec., Jude Poulin prés., Thomas Poirier très. N'apparaît pas sur la photographie Laurent Mathieu qui a remplacé Monsieur Poirier très.



La J.O.C.F. (section féminine) fut fondée par Bella Doyon très., Émilienne Doyon prés., Marguerite Busque sec. N'apparaît pas sur la photographie Marcelle Bernard ex. prés.



L'affiliation à la fédération de Québec eut lieu en 1937.



Il y eut quelques mariages Jocistes dont celui de Bella Doyon et Laurent Mathieu en 1940.

Famille Adélarde Mathieu



Omer Mathieu (1889-1978)
Marie-Anne Grégoire (1890-1915)
Mariés le 14 juillet 1908



Omer Giroux (1876-1945)
Georgiana Quirion (1878-1956)
Mariés le 30 août 1904



Adélarde Mathieu
et Marie-Jeanne Giroux
Mariés le 28 juillet 1935



La famille d'Adélarde et de Marie-Jeanne
1^{re} rangée de g. à droite: Suzanne, Adélarde,
Marie-Jeanne.
2^e rangée de g. à droite: Jean-Louis, Raymond,
Jules-Aimé.

La famille Mathieu a le bonheur de compter 6 petits-enfants. En cette année commémorative Adélarde et Marie-Jeanne fêtent leur 50^e anniversaire de mariage le 28 juillet.

Famille Raymond Mathieu (Adélarde)



Dalphé Boulet
(1899-1975)



Exéverine Cloutier
(1901-1977)

Mariés le 13 mai 1919



Raymond Mathieu
— Céline Boulet
maries le 11 juin 1960



Famille de Raymond Mathieu
et Céline Boulet, 1^{re} rangée
de gauche à droite : Caroline,
Céline, Raymond ; 2^e rangée :
Martine et Daniel.

Famille Jean-Louis Mathieu (Adélarde)



Jean-Louis Mathieu et Denise Veilleux. Leurs enfants : Nicholas, Nathalie.



Raoul Veilleux — Éva-Rene Poulin
(parents de Denise)



Les Excavations Jean-Louis Mathieu

Entrepreneurs en excavation depuis 1976.

Famille Aimé Mathieu



Aimé Mathieu marié le 26 juin 1935 à Marie-Reine Toulouse. Assis de gauche à droite : Aimé, Christiane, Marie-Reine. Debout de gauche à droite : Réjeanne, Francine, Reine-Aimée.
Monsieur Mathieu profite de l'occasion pour remercier chaleureusement ses clients qui l'ont encouragé dans ses deux commerces.



Reine-Aimée, infirmière licenciée travaille au CHUL
Mariée à Émile Fecteau, prof. en plongée sous-marine.
2 enfants : Annie et Pierre.



Réjeanne, licenciée en psychopédagogie, enseigne à Mérici.
Mariée à Francisco Vega, professeur et photographe.
3 enfants Elizabeth, Hugues, Ariane.



Francine née le 25 avril 1942.
Diplômée en dactylographie bilingue.



Christiane, bachelière en pédagogie.
Mariée à Gervais Charles attaché à l'O.N.U.
2 enfants Gerciane, Isabelle.

Famille Roger Mathieu (Omer)



Roger Mathieu

Jeanne D'Arc Poulin

Mariés le 7 septembre 1957, de cette union sont
nés 4 enfants



Paul Toulouse — Lynda Mathieu, mariés le
3 septembre 1977. Enfants: Éric, Philippe



Alain Mathieu — Lisa Fecteau, mariés le 25 sep-
tembre 1982. Enfant: Pierre-Yves



Yvan Mathieu



Manon Mathieu

Famille de M. et Mme Conrad Mathieu



Photo prise à l'occasion de leurs noces d'or en 1972.

Famille Guy Mathieu



Lucien Mathieu (Senon) né le 16 décembre 1906.
Antonia Roy (17 avril 1908-18 juin 1947).
Mariés le 9 mai 1928. De cette union sont nés
9 enfants.



David Mathieu (Gorlot) (20 nov 1895-16 avril
1969), Marie-Anne Poulin (5 juillet 1898-3 mai
1977), mariés le 15 octobre 1930. De cette union
sont nés 5 enfants.



Guy Mathieu (né le 18 janv. 1931) — Thérèse
Mathieu (née le 29 août 1933), mariés le 17 juillet
1954. De cette union sont nés 6 enfants.



Richard Mathieu — Carole Lachance mariés le 3 septembre 1977. Leurs enfants: Stéphanie, David.



Carol Mathieu né le 1 août 1956.



Denis Mathieu — Gisèle Daigle mariés le 7 juin 1980. Leur enfant : Mélisa.



Daniel Mathieu né le 5 septembre 1958.



Pierrette Mathieu — Marcel Carrier mariés le 1 août 1981. Leur enfant : Claudia



Lucie Mathieu — Jean-Pierre Fortier mariés le 9 août 1980. Leurs enfants : Nathalie, Sophie

La famille Yvan Mathieu



Charles Mathieu (senon) (1857-1932), Alvine Bisson (1869-1938), mariés le 22 août 1882. De cette deuxième union sont nés 6 enfants.



Charles Roy (1885-1974), Éléonore Rainville (1886-1946). De cette union sont nés 18 enfants.



Joseph Mathieu (ti-noir) (1905-1983), Gabrielle Roy née en 1917, mariés le 16 août 1947. De cette union sont nés 4 enfants: Serge (1948), Lise (1949), Yvan (1950) et Sylvie (1958).



Famille Yvan et Lorraine.
Yvan marié le 1 juillet 1978 à Lorraine Poulin, née en 1951 fille d'Albert Poulin et de Noëlla Gagné de St-Joseph de Beauce. Leurs enfants: Mélanie née en 1980, Johanne née en 1982.

Famille Lorenzo Mathieu



Joseph Mathieu et Joséphine Pomerleau. Fils de Jean Mathieu et Marie Fortin. Leurs filles, Agathe et Antoinette.



Edmond Caron et Armoza Rodrigue. Fils de J Edmond Caron et Angéline Lacroix. Fils de Georges Caron et Lucie Fortin.



Lorenzo Mathieu et Anne-Marie Caron et famille : Roger, Gaétanne, Réjeanne, Jacques, Ginette, Jean-Pierre, René, Andrée et Richard. Dix petits-enfants. Magalie, Marie-Élise et Jean-Martin; Brigitte et Kathia; Natacha et Pierre-Luc; Pierre-Yves; Marie-Line et Isabelle. Lorenzo a opéré le métier de taxi pendant 36 ans.



René Mathieu et Diane Lamothe et leurs deux jumelles : Marie-Line et Isabelle.

*Hommage à nos ancêtres
Famille Jacques Mathieu*



Nicole Loubier et Jacques Mathieu
Brigitte et Kathie

1975-1985

10 ans de service

**Au Jardin
de Dominique Inc.**

597, 9^e Avenue de Léry
Beauceville 774-9634

âge = 18 mois à 6 ans
7.30 heures à 18.00 heures

Activités libres, semi-dirigées, dirigées
Expériences de vie enrichissantes
Personnel qualifié



« À la Garderie on s'fait beaucoup d'amis »

Famille Jean-Robert Maheux



Notre maison fut construite en 1921.

Jean-Robert et son épouse Hélène Giroux mariés le 26 décembre 1963.

Jean-Robert Maheux est né en 1938 à St-Joseph de Beauce. Ayant toujours aimé les animaux, il visite plusieurs fermes laitières pour en acquérir une à Beauceville en 1962. Peu de temps après, il rencontre celle qui allait devenir son épouse, Hélène Giroux née à Beauceville et 4 enfants naissent de cette union. Martin, l'aîné, manifeste le désir de prendre la relève de la ferme.



Martin né le 10 janvier 1965,
Michel né le 5 mars 1966



Lysanne née le 3 mars 1974



Julie née le 12 février 1976

Famille Maheux



Herman, Monique, Lucien, Yvon, Rolande, Denis.
Adélarde Maheux marié le 21 juin 1939 à Germaine Giguère 1917-1970.

Maison paternelle.

Jean-Louis, Micheline, Claude, Guy, Carmen, Pierre.

Famille Herman Maheux



19 juin 1965 mariage de Fernande Latulippe et Herman Maheux. Fernande est la fille de M. et Mme Odilon Latulippe. Herman est le fils de M. et Mme Adelard Maheux.



Voici nos trois enfants : France, 18 ans ; Michelle, 17 ans ; Christian, 13 ans.



Herman travaille depuis 20 ans dans le domaine de l'alimentation. Fernande est femme au foyer.

Famille René Mercier



Mariage de René et Gabrielle Mercier le 28 juin 1944.



De cette union naquirent deux filles et trois garçons. *De gauche à droite* : Marjolaine, Robert, Jean-Guy, Marc, Gaétane ainsi que 12 petits-enfants.



Ils s'installèrent sur une petite ferme. Au tout début comme la plupart des cultivateurs et essayèrent de survivre avec le maigre revenu que procure une petite ferme. Mais cela étant insuffisant le chef de famille dut s'éloigner pour aller travailler comme bûcheron dans les chantiers. Tout en continuant de cultiver sa terre avec l'aide de son épouse et de ses enfants.

Aujourd'hui après 41 ans de mariage, ils demeurent toujours au même endroit au Rang St-Charles dont la maison apparaît sur cette photo et ses chevaux qui l'occupent dans ses moments de loisirs.

Famille Albert Morin



Albert Morin



Marie-Desneiges Bolduc

M. Albert Morin, né à St-François de Beauce, fils de Jean Morin et de Philomène Bourque, a épousé en 1912, Marie-Desneiges Bolduc, fille de Alexandre Bolduc et de Marie Lagueux, familles d'ascendances terriennes.

Forgeron-charron de son métier, M. Albert Morin est, pendant plusieurs années, voyageur pour la Maison P.T. Légaré de Québec; il est reconnu par cette compagnie comme étant un de leurs meilleurs vendeurs de machines aratoires de son territoire. Peu après, ses services sont retenus comme agent d'assurances par La Great West Life. Période difficile liée aux problèmes de la crise économique, il retourne donc à son métier de forgeron-charron tout en assumant, ponctuellement, le poste de constable à l'église de sa paroisse, St-François, et ce jusqu'à un âge avancé.

Chevalier de Colomb, membre de la Conférence St-Vincent-de-Paul et de la Ligue du Sacré-Cœur, ses convictions religieuses ne démentent pas.

En dépit des difficultés financières inhérentes à la vie d'alors, sa générosité envers les plus démunis est sans limite, partageant quotidiennement le pain gagné péniblement.

Les ancêtres de M. Albert Morin viennent de Perche en France et ceux de son épouse, Marie-Desneiges Bolduc, de Paris

De leur mariage naissent Luciette (Mme J.-C. Bernatchez) de Ste-Foy, Lucien de Montréal et Euchariste d'Ottawa, qui gardent pour leurs parents des sentiments de gratitude et de fierté. M. Albert Morin et Marie-Desneiges Bolduc ont aussi deux petits-fils: le docteur Jean-Pierre Bernatchez, psychiatre à Québec et André Bernatchez, avocat à Québec.

Deux vies qui se résument par trois mots: DON DE SOI.

Famille Frédéric Morin

Frédéric Morin né le 5 octobre 1910, fils de Joseph Morin et de dame Marie-Zoé Mathieu, a épousé le 23 novembre 1931 Marie-Ange, fille d'Auguste Roy et de dame Élauzia Poulin.

De cette union sont nés 15 enfants : Yvon, Luc (décédé le 1 mars 1943), Marc (décédé le 22 mai 1945), Bertrand (décédé le 14 octobre 1983), Denis, Lucette, Pierre (décédé le 31 mai 1964), Francine, Renald, Gaétane, Jacques et Jacqueline, Nicole, Marilyn, André.

Vingt-trois petits-enfants : Lise, Renée, Jerry (Yvon) ; Steven, Chantal (Bertrand) ; Lucie, Roger, Kenny (Denis) ; Pierre, Carole, Michel, Manon (Lucette) ; Josée, Marco, Jennifer (Renald) ; Cathy, Johnny, Cynthia, Bryan (Jacques) ; Candy, Riedy (Jacqueline) ; Nadia (Nicole) ; Dave (Marilyn).
et quatre arrière-petits-enfants : Bryan, les jumeaux Geoffry et Éric (Lise Morin), Frédéric (Pierre Groux)

Mes parents demeurent depuis toujours au rang Fraser. Ils sont généreux et accueillants. La terre n'a pas de secret pour mon père ; ma mère qu'est d'une grande discrétion est une femme exemplaire.



M et Mme Frédéric morin en 1931



Leur anniversaire de mariage en 1976.

Famille Louis Morin



Louis Morin fils de Joseph Morin et de Marie Mathieu né le 18 novembre 1914 et décédé le 9 décembre 1978.



Mariette Roy fille de Siméon Roy et de Eugénie Cloutier née le 7 juillet 1920, mariée à Beauceville le 11 juin 1941. De cette union sont nés quatre enfants



Louise née le 26 mai 1944 et mariée à Roland Doyon le 15 octobre 1966.



Pauline née le 13 août 1950, Jean-Marc né le 28 octobre 1951, Annette née le 17 janvier 1955.



Maison ancestrale construite vers les années 1840.



Maison actuelle rénovée en 1960.

Félicitations et meilleurs vœux de succès à l'occasion des fêtes du 150^e de la paroisse St-François de Beauceville

Famille de M. et Mme René Morin



M. Mme René Morin



Line
Commis-comptable



Ginette
Infirmière auxiliaire



Isabelle
Étudiante à l'école de
Léry.

René Morin a épousé Carmeline Toulouse (fille de Joseph Toulouse) le 24 juin 1961 à Beauceville, de notre union nées cinq filles dont deux sont décédées.



François Jolicœur fils
de Noel, natif de St-
Victor. Johanne Poulin
fille de Bernard mariée
le 26 mai 1984 Résident
à Beauceville Ouest.

Félicitations au
150^e anniversaire



Gédéon Pomerleau et Laura Champagne.

Distributeur de Pneus Poulin Inc.



Jean-Marc Poulin, président
Louisette Poulin, vice-présidente
Jocelyn Rodrigue, commis-comptable
Daniel Lessard, vendeur
Daniel Poulin, vendeur
Yvon Veilleux, vendeur-livreur
Rodolphe Turcotte, service de pneus
Claude Nadeau, service de pneus
Denis Lessard, service de pneus

HISTORIQUE DE MARTEL AUTOBUS INC.

Comme bien des compagnies, Martel Autobus Inc prend naissance à la suite d'un besoin. En effet, au terme des années 1950, la population de Beauceville manifeste le désir d'avoir un transport scolaire pour les étudiants de la ville fréquentant l'école normale, l'école Dollard ainsi que le couvent de St-Joseph. Le désir des gens de Beauceville devient réalité grâce à l'initiative de M. Antoine Martel. En 1958, ce dernier obtient un contrat, par l'entremise des commissaires de la ville de Beauceville, afin de transporter quelques dix-sept étudiants.



Vu la demande sans cesse croissante de services d'autobus pour les élèves de la campagne, ainsi que ceux et celles de la ville inscrits aux écoles St-François, De Léry et Mgr de Laval, M. Martel ainsi que son épouse, Mme Rita P. Martel, font application pour de nouveaux contrats.

Il est bon de souligner que ces contrats s'obtenaient grâce aux soumissions accordées par la Commission Scolaire de Beauceville Ouest.

Une fois les contrats obtenus, M. Mme Martel décident de s'incorporer sous le nom de « MARTEL AUTOBUS INC. » de plus ils font l'acquisition de cinq nouveaux autobus dont une de 48 écoliers et quatre de 72 écoliers. Il est à noter que M. Louisda Poulin était l'un des actionnaires de la compagnie.

Par la suite, Martel Autobus Inc. obtient des permis pour voyages spéciaux : circuit de Beauceville via St-Odilon Lac-Etchemin pour les travailleurs de la manufacture LOFTY circuit des fidèles à la messe selon les horaires de messe, circuit de visite de parents et amis à l'hôpital St-Joseph de Beauceville



Bénédiction des autobus de la compagnie Martel Autobus Inc.

De gauche à droite: Antoine Martel, Charles Poulin, sec. Dr. Charles-Éd. Cliche, président, Patrick Doyon, commissaire, M. le curé Ferland et Patrick Poulin, commissaire d'école.



Rita Martel, première dame à conduire un autobus dans la province de Québec en 1958.

et enfin circuit des joueurs de Hockey dans la Beauce, Dorchester et Bellechasse.

Au cours des années qui suivent, la compagnie Martel Autobus Inc. continue d'offrir des services à la population de Beauceville et ses environs.

En 1967, elle offre un de plus, soit celui de participer à la fabrication d'un char allégorique à l'occasion de la fête de St-Jean-Baptiste.

Cette année-là, la fête de la St-Jean se célébrait à Beauceville. Le thème du char allégorique était « Les élections de 1867 ». L'idée était venue de Mme Rita P. Martel dont la personnalité, disait-on, semblait concorder avec le message entourant les événements des élections 1867. Par la suite, la compagnie de Martel Autobus Inc. se retire graduellement du transport scolaire.

En effet, en 1969, la compagnie vend 75% des actions et la balance en 1973.

Après une existence de 13 ans, la compagnie demeure bien vivante dans la mémoire de ses fondateurs; et avec raison puisque Martel Autobus Inc. représente la première compagnie de transport scolaire à Beauceville...



Le char allégorique « Les élections de 1867 » lors de la St-Jean-Baptiste en 1967

Assis: Joseph Bernard (zoo), Mme Bernard, Philippe Poulin, William Bernard, Adélaré Maheux, Mme Maheux.

Debout: Gedéon Thibodeau, Rita Martel, Anita Roy.

MARTEL AUTOBUS ENR.

BEAUCEVILLE - P.Q. - TEL.: 464

HORAIRE EN VIGUEUR LE 15 MAI 1965

CIRCUIT DE BEAUCEVILLE:

Manufacture: Tous les jours ouvrables
Hôpital: Tous les jours à l'heure des visites
Messes: Dimanches & Fêtes (toutes les messes)

CIRCUIT: BEAUCEVILLE,
RANG FRASER,
ST-ODILON,
STE-GERMAINE

Départ de Beauceville	BEAUCEVILLE	RANG FRASER	ST-ODILON	STE-GERMAINE
Tous les Jours	5.00 hre	5.15 hre	5.35 hre	6.00 hre

(Cet horaire est sujet à changements sans Avis)

Nous ne garantissons pas les arrivés et les départs.

Départ de Ste-Germaine	Ste-Germaine	St-Odilon	Rang Fraser	Beauceville
Du Lundi au Vendredi	6.30 hre	6.40 hre	7.10 hre	7.30 hre
Samedi et Dimanche	8.00 hre	8.10 hre	8.40 hre	9.00 hre



- Economisez de l'Argent.
- Voyagez par Autobus.
- Voyagez en Groupe
- Louez un Autobus.

- Autobus à louer pour Pèlerinages
- Voyages à Longue Distance.
- Voyages Spéciaux
- Périodes de Vacances.

Le circuit de la Compagnie Martel Autobus Inc.

*HOMMAGE AUX ANCÊTRES!
FÉLICITATIONS À TOUS LES GENS
DE ST-FRANÇOIS DE BEAUCEVILLE
POUR LEUR TÉNACITÉ!*

AVEC LES COMPLIMENTS DE :



FORMULES D'AFFAIRES MOORE



L'usine de Beauceville a été ouverte en 1952, et Walter Perkins en était alors le directeur. Pendant la première année d'exploitation, l'usine de 16 000 pieds carrés employait 29 personnes et n'abritait que des presses d'impression de livres de vente.

En janvier 1966, Walter Perkins fut transféré à Cowansville et fut remplacé par Roméo Gervais au poste de directeur. L'usine s'est développée et avait doublé avant 1967. Des machines linotypes et presses à papier fin furent ajoutées pour développer la capacité de production de l'usine de Beauceville. En 1973, toute la production de livres de vente et papier fin était concentrée à Beauceville, ce qui nécessita un autre agrandissement. L'addition de 20 000 pieds carrés fut achevée en 1979; cinq presses « Speediset » furent transférées de Fergus, pour utiliser l'espace additionnel.

Aujourd'hui, l'usine de Beauceville occupe 62 000 pieds carrés et emploie 160 personnes

Famille Wilfrid Parent



Yvon



Wilfrid Parent (1900-1960)



Céline



Rock



Yvonne Thibodeau



Carole



Lisette



Reinette



Normand



Nicole



Marc



M. et Mme Gédéon Thibodeau



Julien

Famille Philippe Plante



Olivier Plante
(1837-1916)



Lucie Mercier
(1842-1921)



Maison paternelle.



Ernest Plante
(1866-1941)



Marie Lessard
(1878-1953)

Historique : Olivier Plante épousa Lucie Mercier en 1866. Ils s'établirent sur une ferme à St-François Est. Par la suite il s'acheta une terre au Rang St-Gaspard à Beauceville. De cette union naquirent sept enfants. À sa mort il légua sa terre à Ernest, qui épousa Marie Lessard, institutrice. De cette union naquirent 13 enfants : Anna, Maria, Josaphat, Julienne, Aurore, Adalbert, Anne-Marie, Antoinette, Philippe, Marie-Ange, Simone, Alcide, René.

À son décès Ernest légua sa ferme à Alcide, son fils, qui la vendit à son frère Philippe, qui y demeure encore aujourd'hui avec son fils Michel et son petit-fils Jean-François. C'est la 5^e génération sur cette terre ancestrale.



Philippe Plante et Fernande Rodrigue mariés le 25 septembre 43.



Photo prise au 40^e anniversaire de mariage en juillet 83.

ENFANTS : Ginette et Jules Lamontagne ; Rénaud

et Françoise Giroux ; Claudette et Marcel Rodrigue ; Michel et Brigitte Thibodeau.

PETITS-ENFANTS : Éric ; Nathalie, Sylvain et Pascale ; France et Lucie ; Jean-François.

Famille Alcide et Jeannine Plante



Ernest et Marie



Alcide et Jeannine



Albert et Émilienne

Alcide est né à Beauceville du mariage de Ernest Plante et de Marie Lessard. En 1952, il épouse Jeannine Grondin, fille de Albert Grondin et d'Émilienne Gagné de St-Frédéric. De cette union sont nés trois enfants: Martine, infirmière, mariée à Régis Vallée. Ils ont une fille, Marie-Chantal, trois ans; Colette, programmeur-analyste; Jean, policier militaire. Alcide opère la ferme familiale jusqu'en 1963, année où la famille s'installe à Montréal pour une période indéterminée. Il devient contracteur de maisons appartements. Jeannine, de son côté, travaille dans la publicité et la recherche sur le marché, devient conseillère en voyage et s'implique dans différentes activités paroissiales. En juin 1977, c'est le retour aux sources. Nous nous installons dans la nouvelle demeure où nous espérons finir nos jours.



Régis, Martine, Marie-Chantal



Jean



Colette

Famille Adelbert Plante



Adelbert et Fédora

À Beauceville, le 14 avril 1908, Ernest Plante et Marie Lessard accueillent leur 6^e enfant qu'ils prénommèrent Adelbert. C'est 26 ans plus tard, le 7 février 1934 qu'Adelbert épousera Fédora Boulet. Le jeune couple s'établit au rang Ste-Corinne à Beauceville où ils cultivent la terre sur une période de 10 ans.

Pendant ces années, quatre enfants sont venus enrichir leur foyer. Noëlla, le 18 décembre 1934; Gisèle, le 18 février 1937; Nicole, le 8 juin 1944 et Richard, le 16 novembre 1948. En 1948, Adelbert fait l'acquisition d'une maison à la ville de Beauceville. C'est là qu'il ouvre une boucherie. Grâce à la collaboration des enfants et de son épouse, son petit commerce grandit et devient rentable. Ensemble, ils opèrent pendant 10 ans.

C'est en 1959 qu'Adelbert décide d'abandonner son commerce pour un travail moins accaparant; il est embauché par le Ministère des Transports où il demeure jusqu'à sa retraite c'est-à-dire le 14 avril 1974.



Noëlla

Gisèle



Richard

Nicole

Au début de leur vie commune, les époux caressaient un rêve, celui de posséder un jour l'une des terres paternelles. C'est le 17 avril 1965 que leur désir se réalisa. Situé à la Plé, rang St-Charles Nord, à Beauceville, ils deviennent propriétaires du terrain convoité. Sur ce lopin de terre inhabité, ils creusent un impressionnant lac artificiel et y construisent une résidence d'été. Un peu envieux, les enfants ne tardent pas à imiter leurs parents en érigeant, chacun à leur façon leur chalet particulier. On peut dire que ce petit coin s'est transformé en un superbe domaine familial où tous ensemble avec la parenté il fait bon vivre. En juin 1984, Adelbert et Fédora fêtent leur 50^e anniversaire de mariage. Parents et amis se sont joints aux enfants, petits-enfants (8), arrière-petits-enfants (2) pour célébrer l'heureux événement.





Parc de l'Érable Inc.

Rang du Raccourci — Beauceville-Ouest

Pour groupes organisés (réservation)

Repas canadiens (repas de cabane)

Dégustation de tire

Visite des installations

Sucrerie de 5000 entailles

Diaporama — Sentier écologique

Aussi : tout autre repas et buffet

Location de salle

Vente des produits de l'érable à l'année

Tables de pique-nique

OUVERT À L'ANNÉE



Fondée en 1960, par Victor Plante auquel vint s'associer, 2 ans plus tard, son frère Charles-Édouard, l'entreprise Les Couvre-Planchers Plante et Frères Inc. a connu depuis ce temps un essor considérable. À l'origine, il s'agissait d'un petit atelier artisanal installé dans un petit local attenant à la résidence de M. Victor Plante. Seul atelier spécialisé dans le rembourrage et la finition intérieure d'automobile dans toute la grande région de Québec, le commerce fait vite place à une demande sans cesse grandissante, d'où l'obligation, dès 1962 de déménager dans un local plus conforme aux besoins d'espace.

C'est dans un garage situé sur l'emplacement du commerce actuel que l'atelier s'installe d'abord. Devant les nécessités d'une croissance constante, le garage est remplacé en 1964 par une bâtisse neuve d'une superficie de 1500 pieds carrés, agrandie en 1964, puis en 1973, pour atteindre la surface qu'on lui connaît maintenant.

Les Couvre-Planchers Plante et Frères Inc. ont multiplié leurs départements depuis la fondation du commerce. Au rembourrage sont venus s'ajouter le tapis, le prélat, la céramique, la peinture, la toile et la vénitienne, le bois à plancher et, depuis cinq ans, la location d'outils.

L'an dernier, Les Couvre-Planchers Plante et Frères Inc. se sont affiliés à la prestigieuse chaîne « EXPENSOL », pour répondre aux besoins de la population en matière de qualité et de prix. Ils ont ainsi fait peau neuve au niveau du département de la décoration intérieure et offrent maintenant au public une salle de démonstration entièrement rénovée, qui se situe à la fine pointe des nouveautés dans le domaine. Une décoratrice est aussi sur place pour répondre à toutes vos questions concernant la décoration de votre demeure.

Conscients que le succès de leur entreprise est dû à la confiance et au soutien de leurs nombreux clients, les frères Victor et Charles-Édouard Plante tiennent à exprimer à la population de Beauceville et des environs leurs plus sincères remerciements.



Plancher Beauceville Flooring



Année 1934
Manufacture de Portes & Chassis
5 employés
Durée : 14 ans
Propriétaire : Dominique Poulin
Peu de travail pendant l'hiver



Année 1945
Manufacture de Portes & Chassis
Vente de Bois Plancher s'ajoute
15 employés



Année 1948
La reconstruction face au cimetière
La Compagnie « Plancher Beauceville Inc » se
forme avec les membres de la famille
C'est une entreprise familiale
30 employés
Spécialité : Bois de Planchers



1985
Manufacture actuelle
80 employés
Manufacture florissante
6 « vans »
5 camions
Entreprise familiale formée de :
Hector Poulin
Jacques Poulin
Simon Poulin
Achats et Vente de Bois de Plancher
aux États-Unis



PLACE BEAUCEVILLE INC

618, boulevard renault,
beauceville est, p.q.
g0s 1a0 c.p. 977 (418) 774-5205

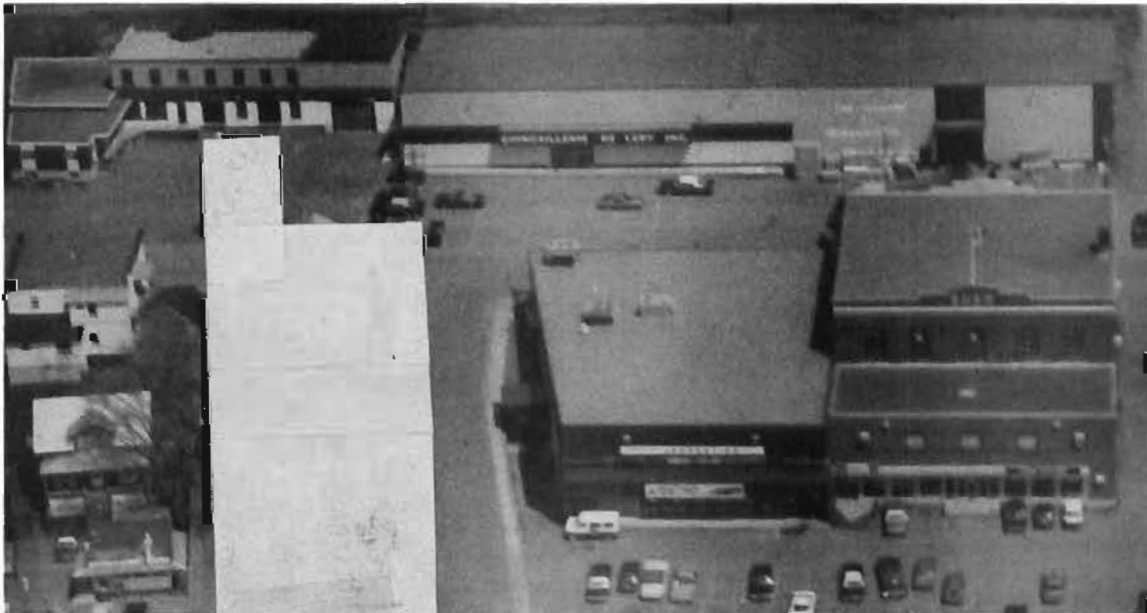

Place Beauceville a été fondé en avril 1982 en union de plusieurs actionnaires sous l'administration d'un bureau de direction composé comme suit : Anicet Busque : président, Charles-Auguste Bernard : vice-président, Paul-Henri Bernard, François Bolduc, Jean-Paul Fortin, David Rodrigue : administrateurs, Louis-Jacques Landry : directeur général, France Bolduc : secrétaire.

Le but des propriétaires de Place Beauceville a toujours été de maintenir les commerces dans notre ville et de bien vous servir.

CHEZ NOUS, C'EST CHEZ VOUS

Célébrons tous ensemble notre 150^e anniversaire de Beauceville.
Merci aux organisateurs.



Roger Plante, commerçant de bois.
Marguerite Larose, secrétaire.

12 ans
1973-1985



TEL : 774-3250

ROGER PLANTE
Commerçant de Bois

123, 95e RUE, FRASER

BEAUCEVILLE
G0S 1A0



Jules-Aimé Bisson, chauffeur



Benoît Rodrigue, chauffeur

Famille Normand et Bibiane Poulin



Normand et Bibiane, mariés le 9 septembre 1961, et leurs enfants : Pierre-Luc, né le 10 septembre 1962 (et marié à Ann Pépin le 4 août 1984), Guylaine, née le 7 novembre 1966, Sylvain, né le 1^{er} novembre 1968, Jean-Nicol, né le 20 juin 1970, Judith, née le 30 décembre 1973 et Dominic, né le 8 décembre 1977.

En 1965, Normand et Bibiane ont débuté en affaires. D'abord, un atelier d'usinage et de soudure a été construit. Au cours des 20 années d'opération, la demande croissante a nécessité 4 agrandissements de même que l'acquisition de machineries servant aujourd'hui à la fabrication de chaînes. Le commerce est présentement connu sous le nom de BEAUCE CHAÎNE.

La famille de Normand Poulin est heureuse de rendre hommage à son ancêtre Isaïe, surnommé Lazie, ancêtre de tous les Lazie de Beauceville et qui s'est installé à Saint-François Ouest il y a plus de 150 ans. Son fils, Georges, a construit la résidence actuelle de style français à Saint-François Ouest. Elle a ensuite été occupée par Majorique, fils de Georges. Par la suite, c'est Théodore qui l'a habitée. (Il est le fils de Marjorique et le père de Normand).

Famille Victor Poulin



David Poulin
(1886-1957)



Marie-Ange Drouin
(1884-1971)

Mariage le 22 juillet 1907. Originaire de Beauceville jusqu'à la fondation de la paroisse de St-Alfred en 1926, à la satisfaction de tout le monde qui avait travaillé très fort pour obtenir cette fondation. Il leur fallait parcourir 10 milles en voiture à cheval pour venir à Beauceville.



Maison familiale où sont nés les 16 enfants de David et Marie-Ange.

Deux des enfants se dirigèrent en communauté : Armand, Frère Jésuite et Monique, Sœur de la Charité de Québec. Petits-enfants 61.



Victor né en 1922, marié en 1946 à Isabelle Beaudry de St-Évariste. Leurs enfants : Francine, Angèle,

René, Mario, Denis, Sylvie et 6 petits-enfants : Éric, Jean, Serge, Caroline, Jean-François, Sandra.

Famille Paul-Émile Poulin

Paul-Émile et Rita s'unirent pour la vie le 17 juin 1943 en l'église de St-Georges Ouest. Pendant 23 ans (1943 à 1965), M. et Mme Poulin étaient cultivateurs à St-Alfred. Durant cette période 3 enfants sont nés : deux garçons et une fille. Le 6 juin 1965, ils déménagent à Beauceville-Ouest comme travaillant sur la ferme à l'hôpital (1965 à 1973). Le 10 mai 1969 naquit un 4^e enfant (Steeve). De 1973 à 1984 M. Poulin était journalier à Manac de St-Georges. Maintenant il est rentier.



Noces d'Argent 17 juin 1968. M. et Mme Poulin ; Jean-Marie, 28 juin 1944 ; Martine, 25 novembre 1946 ; Réjean 1 octobre 1950 (décédé 3 mai 1969).



Noces de Rubis 17 juin 1983. M. et Mme Poulin, Steeve a maintenant 14 ans (10 mai 1969).



Jean-Marie marié le 11 septembre 1971 à Diane Bernard (St-Victor). De ce mariage sont nés deux garçons : Jérôme, 12 avril 1975 et Dominic, 20 janvier 1979.



Martine mariée le 16 août 1969 à Claude Veilleux (Beauceville). Également sont nés deux fils : André, 15 août 1970 et Simon, 22 mars 1976.

Famille Henri-Rock Poulin



Résidence familiale

Henri-Rock est né en 1928 à St-Alfred, fils de David Poulin et Marie-Ange Drouin. En mars 1951, il commence à travailler sur la ferme de l'hôpital de Beauceville dirigé par les religieuses de la Charité, il occupe cet emploi depuis 34 ans.

Le 30 septembre 1953, il épouse Julienne Bisson, fille de Louis Bisson et de Germaine Loubier de St-Simon les Mines. De cette union naquirent 8 enfants.



Photo prise à l'occasion du mariage de Robert le 24 juin 1984: Henri-Rock et Julienne; Lisette épouse de Bernard Doyon; Rollande épouse de Michel Moreau; Robert époux de Dany Nadeau;

Rita, Raymond, Diane, Marie-France, Stéphane et 3 petits-enfants: Stéphanie et Maxime Doyon, Marie-Pierre Moreau.

Germaine Poulin



Je suis née à Beauceville-Est, où mes parents M. et Mme Théodore Poulin demeuraient depuis toujours.

Comme tout le monde, j'ai fait mes études au Couvent de Jésus-Marie et à l'école Normale de Beauceville.

En 1928, j'ai eu la chance d'entrer au Bureau de Poste de Beauceville-Ouest où j'ai travaillé pendant 4 ans. Par la suite, j'ai exercé les fonctions de téléphoniste à Beauceville-Est, pendant quelques mois.

Comme le travail aux « Postes » me hantait toujours, de nouveau, la chance m'a souri, et je suis entrée au bureau de poste de Beauceville-Est, où j'ai rempli toutes les fonctions de 1933 à 1974 inclusivement.

J'ai toujours adoré mon travail et mon public que je servais avec le plus grand dévouement. Autrefois, c'étaient les Maîtres de Poste qui engageaient les employés. Pendant quelques années nous recevions huit dollars par mois, à Beauceville du moins. Il n'était pas question d'heures supplémentaires lorsque les trains arrivaient parfois à minuit: il fallait se rendre démêler et livrer le courrier quelle que soit l'heure et au prix fixe de huit dollars par mois. Il fallait aussi livrer le courrier aux cultivateurs le dimanche midi. Tout était relativement facile. Car nous considérions tous nos clients comme des amis.

Entre temps les salaires ont augmenté graduellement de quelques dollars à la fois et par la suite, ce fut le gouvernement qui devint notre employeur.

Mes 45 années au bureau de Poste ont passé comme dans un rêve. Du jour au lendemain on se retrouve devant une vie nouvelle qui commence. On n'arrive pas à se convaincre que la « retraite » est vraie. C'est une phase de notre vie qui est bouleversante.

Néanmoins, il faut se ressaisir et entrer en scène pour vivre une retraite bien méritée. Sur notre route, il y a des horizons nouveaux et beaucoup de loisirs qui nous font passer la vie agréablement et rapidement. « Ce fut mon cas ».

À tous et à toutes, je souhaite une heureuse retraite remplie de bonheur.

Blanche Poulin, infirmière



Voici ma biographie :



Née à Beauceville le 20 mars 1902 fille de Théodore Poulin et Sara Duval.

Étude : École et Couvent Jésus-Marie.

1924 — Cours d'infirmière à l'hôpital Ste-Justine à Montréal.

1927 — Graduation à l'hôpital Ste-Justine.

1928 — Infirmière durant 4 ans dans divers hôpitaux de New York.

1933 à 1941 à l'hôpital Ste-Justine de Montréal au Service Hospitalier.

1941-1945 à l'hôpital St-Joseph de Beauceville comme infirmière. Divers services hospitaliers.

1945-1970 — Infirmière pour le Ministère de la Santé à l'Unité Sanitaire de Beauceville. Visites aux écoles, à domicile, conseils, infirmière sur un territoire déterminé de la région de la Beauce.

1970 à aujourd'hui, retraitée.

Famille Théodore Poulin et ses ascendants

Ses parents, Jean Poulin et Charlotte Roy se sont mariés à Beauceville, le 9 octobre 1792.



Féréol Poulin et Sophie Morin mariés à Beauceville
le 2 février 1857.

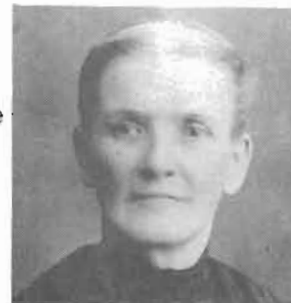

Napoléon Poulin et Annie O'Connor mariés à Beauceville le 14 avril 1890. François Poulin O.M.I.
ordonné le 26 juin 1932 à Lebret, Saskatchewan.



Théodore Poulin et Clarisse Busque mariés le 24 juin 1925 à
Beauceville. De ce mariage six enfants sont encore vivants :
Jean-Luc et Paul-André de Montréal; Hélène de Régina,
Saskatchewan; Robert, prêtre à Fort McMurray Alta.; Marcel de
Beauceville, Martin de Québec



Robert Poulin,
prêtre de Fort McMurray Alta.

M. Mme Eugène Poulin

Témoin de près d'un siècle et demi, cette maison, située aux Rapides du Diable (ouest), a su abriter confortablement les familles : Fecteau (bâisseur), Léger Loubier (constructeur de la grange en 1883), Joseph Roy (Tomiche), Johnny Roy (1900-1909, épouse Léa Roy), Arthur Roy (1910-1911, Léa Roy), Alfred Caron (1912-1932, Marie Murin), Laurent Roy (1933-1939, Laura Rodrigue), Eugène Poulin (1940- Laura-Anna Pomerleau). La maison ancestrale a été rénovée en 1931.

Cinq générations de Poulin se succèdent à l'érablière.

Le 13 octobre 1833, Pierre Poulin loue un lopin de terrain à une lieue et demie à l'ouest de la rivière Chaudière, près du lac Rond. Un permis de mille entailles est accordé, moyennant une remise de douze livres par cent livres de sucre à la Seigneurie Charles de Léry. On utilise des casseaux de bouleau pour recueillir l'eau et des chaudrons pour la bouillir. Son fils, Augustin, prend la relève et installe des «pannes». Son petit-fils, Napoléon, achète un évaporateur (Jutras) en 1923. Il devient sociétaire de la Coopérative Plessisville en 1929. Eugène, le fils de ce dernier, possède à son crédit 62 ans comme sucrier et lègue son patrimoine à ses trois filles : Laurette, Nicole et Diane.



Propriété de Eugène Poulin et Laura-Anna Pomerleau, depuis 1940.

Famille Dominique Poulin



Le 11 juillet 1921 à 7 heures A.M. Dominique Poulin fils de Joseph Poulin et de Céline Jolicœur prenait pour épouse Mlle Exilia Quirion fille de Phyllis Quirion et de Céline Veilleux. Dominique Poulin né le 25 décembre 1899. Exilia Quirion née le 17 mars 1904.



Maison actuelle construite vers 1899. Les «Cabines» et hôtel Camping Ground ont offert leur service à la clientèle en 1912.



Famille en 1954.



Famille en 1977.

De ce mariage ont vu le jour 12 enfants dont deux, Henri et Charles-Eugène, moururent en bas âge. Henri, Paul-Henri, Evelyne, Marie-Anne, Jacques, Georges, Charles-Édouard, Oscar, Charles-Eugène, Jean-Denis, Viviane et Robert.

Famille Marcel Poulin

Né en Gaspésie le 24 juillet 1938, Marcel est le 4^e enfant de la famille Rosario Poulin et de Lucille Poulin.

Le 19 août 1961, il épouse Carmen fille de Victor Poulin et de Alice Drouin. De cette union naquirent 3 enfants : Chantale, Bernier et Esther.

Marcel débuta en 1955 comme coiffeur pour hommes, il pratiqua ce métier pendant 30 ans. C'est maintenant l'aînée de la famille Chantale qui a pris la relève.

En 1969, il acquit la cabane à sucre de son père. Ce commerce étant très florissant, il a dû agrandir

rapidement. Maintenant à chaque printemps, Marcel aidé de sa femme et ses enfants continue cet entreprise. Bernier son fils relèvera certainement cette entreprise familiale puisqu'il étudie en technique forestière à Québec. Esther la cadette poursuit ses études à la polyvalente St-François au secondaire III, elle est très sportive.

Carmen, sa femme fit l'acquisition de la Boutique Carmen, il y a 4 ans. Marcel étant propriétaire de l'édifice lui suggéra d'acheter le commerce de M. Balthazar Labbé. Depuis ce temps ce commerce est de plus en plus grandissant



Cabane à Sucre



Salon Coiffure



Carmen



Boutique Carmen

Lise et Hervé Poulin

Ils sont tous deux photographes professionnels.

Hervé demeure à Beauceville depuis 26 ans où il y opère un studio de photographie et laboratoire en finition de films. En 1982, un laboratoire de finition de films était ouvert à St-Georges.

Il est né à St-Martin de Beauce en 1935. En 1945, Lise naissait dans le petit village de St-Jules. Après avoir été secrétaire juridique, elle devint photographe. Quatre enfants forment cette famille : Nancy 27 ans mariée et mère de Mélanie 3 ans, Steve 22 ans et marié, Pierre 9 ans et Maryse 7 ans.



Studio et résidence situés au 626 C, Boul. Renault, Beauceville

←
Famille Hervé Poulin : sur la photo, Hervé, Lise, Nancy, Steve, Pierre et Maryse.



Ronaldo Paré, Véronique Jacques, parents de Lise.



Alcide Poulin, Arabella Fortin, parents de Hervé.

Famille Charles-Eugène et Alexandrine Poulin

Charles-Eugène Poulin, fils de Charles fils de Gabin, décédé en 1949 fut président de la commission scolaire et marguillier, marié à Malvina Roy décédée en 1933, il demeurait au rang St-Joseph Sud. Il fit ses études primaires chez les Frères Maristes et poursuivit pendant 2 ans des études de beurrer à St-Hyacinthe qu'il pratiqua 12 ans. Il fut comptable, commis, livreur de gaz et pendant 38 ans menuisier. Il fut aussi commissaire d'école et marguillier. Il mourut le 8 juillet 1976. Le 4 janvier 1941, il épousa Alexandrine Quirion fille de Napoléon et Véronique Poulin. Celle-ci œuvra comme opératrice pour la Compagnie Téléphone Rural pendant 36 années dont 30 années comme

chef. Elle y connut 3 systèmes de téléphone et ainsi 3 générations de technicien, des Rodrigue de père en fils. Le 26 mars 1945 vient s'ajouter une fille Françoise et le 22 juin 1968, elle épousa Jacques Bisson infirmier d'aviation, dont naquirent Nathalie le 5 septembre 1969 et Susie le 11 février 1975.

Charles-Eugène est issu d'une famille de 7 enfants: Wilfrid, Marie-Reine, Charles-Eugène, Henri, Antoinette et Victor.

Ses grands-parents paternels: Gabin Poulin et Claudine Bourque.

Ses grands-parents maternels: Pierre Roy et Geneviève Bureau.



Résidence de Alexandrine Poulin construite par Charles-Eugène Poulin en 1945.



Jacques Bisson et Françoise Poulin à leur mariage le 22 juin 1968. Ils sont accompagnés de Alexandrine et Charles-Eugène Poulin et l'abbé Joseph Quirion



Nathalie Bisson



Susie Bisson

Une descendance de la famille Poulin

La plupart des familles Poulin descendent de l'ancêtre Claude, qui s'établit en 1636 à Ste-Anne de Beaupré et notre lignée de génération en génération est 2^e Martin, 3^e Jean, 4^e Joseph, 5^e Joseph, le premier qui vint en Beauce à St-Joseph. 6^e Charles, 7^e Pierre, 8^e Jules qui se maria à St-François en 1871 à Lucie Loubier, 9^e Joseph qui épousa Corrine en 1907.



Joseph Poulin 1887-1925
Corrine Mathieu 1889-1969



Andréa Poulin 1915-1963
Noëlla Boucher 1912-



Famille d'Andréa Poulin : 10 générations : Jeannine, Bertrand, Micheline, Renald, Gaétan (père Blanc), Rock, Liette, Michèle, Jean-Paul, Mme Andréa Poulin (Noëlla Boucher).

Poulin & Frères

En juin 1958, Jean-Paul et Michel Poulin achetaient le commerce de M. Andréa Plante et continuaient d'opérer dans les domaines de l'épicerie, de la vente d'articles de sports d'un comptoir-lunch sous le nom de Poulin & Frères.

Au début le commerce fonctionnait avec les deux propriétaires et un employé seulement.

En 1964, un service de cantine mobile était offert à Beauceville. En 1974, nous faisons l'acquisition de la cantine mobile de St-Joseph.

En 1975, nous achetons le garage en face du magasin pour y remiser les camions de cantine. Nous avons organisé une cuisine pour préparer la nourriture pour les cantines et utilisé une autre partie pour les articles de sports.

En 1976, l'achat des cantines mobiles de St-Georges nous permettait d'agrandir notre territoire dans cette région.

En 1979, nous ajoutons un autre casse-croûte et des machines distributrices au pavillon St-Joseph du C.H.R.B. à Beauceville.

La Compagnie fournit maintenant du travail à seize (16) personnes dans notre région.

Nous espérons avoir le plaisir de vous servir encore longtemps et nous remercions les gens de la région qui nous ont encouragés depuis nos débuts jusqu'à ce jour.



1^{re} rangée: Manon, Michel, Carmelle, Richard.

2^e rangée: Serge, André, Robert.

À St-Simon, le 7 septembre 1936 naît Michel accompagné d'une sœur jumelle, fils d'Andréa Poulin, quatrième d'une famille de neuf enfants.

Marié le 3 septembre 1960 à Carmelle Pomerleau de Ste-Clotilde la treizième d'une famille de 14 enfants. De notre union naissent 5 enfants, 4 garçons et une fille

Après l'école primaire, je travaille deux ans dans les manufactures de bois, 3 ans dans les chantiers et à la construction de barrage électrique comme aide-opérateur mécanique.



1^{re} rangée : Jean-Paul, Angéla, Karine.

2^e rangée : Sonia, Mario, Claude.

Né à Beauceville, le 17 janvier 1939, cinquième d'une famille de neuf enfants. Jean-Paul a fait ses études à l'école primaire puis a travaillé deux ans avec son père, un an et demi à la menuiserie des Pins, deux ans dans les chantiers comme bûcheron. Marié à Angela Morin de St-Prosper qui m'a toujours bien secondé dans la réussite du commerce comme cuisinière ainsi que les enfants de cette union.



Hommage à la famille Venant Poulin



M. Venant Poulin se marie à Jeanne Veilleux le 27 août 1938, de cette union sont nés: Adelbert, Mariette, Robert, Suzanne.



Joseph Veilleux 1872-1939



Georgiana Pépin 1875-1972



Charles Poulin 1871-1937
Célanire Nadeau 1877-1936



Adelbert Veilleux: frère de la charité a fêté son jubilé d'or en 1981.

Hommage de la famille Mathias Poulin à l'occasion du 150^e anniversaire



Mathias épousa Yvette Poulin le 15 juin 1938. De cette union, naquirent onze enfants. Thérèse (Marcel Veilleux), Jeannine (Jean-Luc Labbé), Gisèle (Sœur de la Charité de Québec), Louisette (Maurice Veilleux), Jean-Claude (Hélène Jacques), Gaétan (Gisèle Roy), Micheline (Simon Mathieu), Françoise (Maurice Fecteau), Serge (Louise Lessard), Nicole (Marc Fecteau) et Pierrette (Denis Plante). En plus de leurs onze enfants, ils ont la joie d'être entourés de dix-neuf petits-enfants et d'un-arrière petit-fils.



Voici la maison (située au Rang St-Jean) où Charles Poulin éleva sa famille de huit enfants. À la mort de Charles, son fils Mathias prit la relève. Aidé de son épouse et de ses enfants, Mathias travailla sur la terre ancestrale jusqu'en novembre 1972. Depuis ce temps, Yvette et Mathias résident à Beauceville même, soit au 243, 108^e rue Hôpital.

Famille André Poulin



Famille André Poulin. Épouse: Anita Mathieu;
Enfants de gauche à droite: Diane, Daniel, Renald
et Christiane



Gaétan Poulin, décédé le
23 octobre 1965

La famille André Poulin
vous souhaite un heureux
150^e anniversaire



RÉSIDENCE FAMILIALE

Famille Valère Poulin



Valère Poulin (Louis) et Rose-Hélène Thibodeau (Isaac).



Fleurette (Léonce Grondin), Maurice (Noëlline Veilleux).



Lucien (Michelle Boivin).



Héléna (André Rodrigue).



Les douze petits-enfants de M. et Mme Valère Poulin.

De gauche à droite, 2^e rangée : Mario Poulin, Simon Rodrigue, Nathalie Poulin, Lucie Rodrigue, Linda Poulin, Pierre Poulin.

1^{re} rangée : Carole Poulin, Robert Bertrand, François Poulin, Cindy Bertrand, Marie-Claude Poulin, Caroline Poulin.

Famille Lucien Poulin



Lucien, fils de Valère et Rose-Hélène Thibodeau est né à Beauceville, le 6 novembre 1941, issu d'une famille de 6 enfants dont deux sont décédés bébé, soit trois garçons et trois filles

Le 19 juin 1965, il épousa Michelle Boivin née d'une famille de sept enfants, fille de Eugène Boivin et de Liliane Cloutier de St-Joseph.



De leur union Lucien et Michelle sont nés un garçon et trois filles: Pierre né le 4 juin 1966; Nathalie née le 4 juillet 1968, Carollie et Carolline nées le 3 mars 1970

Lucien est coiffeur pour hommes depuis 1959, il a fait son cours en coiffure à Moncton Nouveau-Brunswick. Le cours fini, il a fait son temps d'apprentissage à Beauceville, Ottawa, Québec et en 1962 il est revenu s'établir à Beauceville pour y rester, être heureux avec sa famille et dans sa profession.

Meilleurs vœux à tous les résidents pour le 150^e anniversaire et merci à tous mes clients présents et futurs.



Famille Jean-Claude et H el ene Poulin



Mariage : 71-08-07



constructions :
demeure : 1970
atelier : 1978
  337, Route Kennedy
Beauceville Est



Enfant : Guimond 78-05-20

Jean-Claude Poulin (Mathias) 44-01-24, contrema tre. H el ene Jacques
(Fran ois) 47-09-22, enseignante

Famille Adélarde Poulin



Théodore fils de Joseph Poulin et d'Appoline Lessard (né le 20 octobre 1885) son épouse Exélia Veilleux fille de Vital et de Véronique Poulin (née le 6 juin 1887) mariés le 5 février 1907



Joseph Roy fils de Pierre et de Genevieve Bureau (né le 21 septembre 1864) son épouse Lucie Poulin fille de Exavier et de Henriette Roy (née le 18 juillet 1878)



Adélarde Poulin fils de Théodore et d'Exélia Veilleux son épouse Malvina Roy fille de Joseph Roy et de Lucie Poulin mariés le 5 mai 1937, de cette union naquirent 15 enfants, 27 petits-enfants et 1 arrière-petit-fils.

Monique, née le 16 mars 1938, mariée à Gilles Drouin
 Jean-Guy, né le 24 avril 1939, marié à Huguette Marcoux
 Gisèle, née le 20 mai 1940, mariée à Pierre Faure
 Richard, né le 10 juin 1941, décédé à 21 ans
 Gérard, né le 31 mai 1943
 Nicole, née le 27 août 1944, mariée à Jean-Pierre Theriault
 Francine, née le 3 septembre 1945, mariée à Yves Veilleux
 Clément, né le 20 mai 1946
 Madeleine, née le 12 mai 1947, mariée à Julien Roy
 Léo, né le 20 mai 1949, marié à Cecile Bernard
 Denise, née le 21 janvier 1951, mariée à Gilles Poulin
 Thérèse, née le 10 mai 1952, mariée à Grégoire Fortin
 Pierre, né le 29 mai 1954, décédé à 19 ans
 Pierrette, née le 12 mai 1956, mariée à Serge Roy
 Marie-Claude, née le 3 novembre 1961, décédée à 17 jours

Hommage à la Famille Oram Poulin



Théodore Poulin et Exilia Veilleux mariés le 5 février 1907.



Joseph Morin et Marie Mathieu à l'occasion de leur 65^e anniversaire de mariage.



Oram Poulin et Catherine Morin mariés le 9 septembre 1931.



M. et Mme Oram Poulin à l'occasion de leurs noces d'or, Jeanne, Claire-Hélène, Charles-Henri,

Valère, Jean-Louis, Jacqueline, Laurent, Gisèle et Yvon.

Hommage à la famille Alfred Poulin



Roland, Martine, Florine, Simonne Vachon (Poulin), Chantale, France.



Résidence de M. et Mme Alfred Poulin situé à la rivière Gilbert.



Alfred Poulin
décédé le 6 juillet 1976

Famille Dominique Poulin et Blanche Poulin



Feu Dominique Poulin marié à Marie-Blanche Poulin et leurs enfants : Sœur Céline-Marie Poulin, R.J.M., Jacques Poulin, Feu Gilles Poulin, Simon Poulin, Hector Poulin, Sœur Yolande Poulin, R.J.M.



Feu le 16 mai 1948, tout disparaît dans les flammes. Ravage sur les maisons voisines.

Famille Monique Rodrigue et Gilles Poulin



Photo de mariage en 1956



Photo de la plaque souvenir en 1982.

Monique Rodrigue née le 10 juin 1934 et Gilles Poulin né le 6 novembre 1932. Ils se sont mariés le 26 mai 1956. De cette union sont nés cinq enfants : Guy né le 21 avril 1958 ; Jean né le 4 janvier 1960 ; Anne née le 11 décembre 1961 ; Luc né le 2 mars 1967 ; Claude né le 23 janvier 1970.

Gilles était directeur général de la Compagnie Plancher Beauceville Inc. Il est décédé accidentellement le 13 août à l'âge de 39 ans.

*Hommage à nos ancêtres de Beauceville
Famille Philias Poulin*



Georgianna Jolicœur
(1880-1919)

Philias Poulin
(1878-1955)



Carolus Poulin, Reine-Emma Lessard



Roland, Jérôme, Victoire, Isabelle, Marylène.

La famille de Wilfrid Poulin



Wilfrid est né à Beauceville le 15 mai 1907, fils de Louis Poulin et de Georgianna Cliche. Il se maria le 2 octobre 1935 à Germaine Bolduc, née à Beauceville le 25 mai 1913, fille de Augustin Bolduc et de Joséphine Roy. De leur union naquirent 7 enfants :

- Jacques époux de Marielle Boucher (30 juin 1957) et leurs enfants, Sylvie mariée à René Baillargeon et leur fille An-Marie (24 mai 1980), Pierre, Louise décédée le 29 juillet 1975, Line mariée à Marc Lessard (28 août 1982); Yvan, Simon; Nathalie; Caroline, Maxime décédé le 29 juillet 1975; François.
- Céline épouse de Gérard Boissonneault (25 juillet 1965) et leurs enfants, Marc et Julie
- Benoit (célibataire)



- Lise épouse de Fernand Veilleux (2 septembre 1962) et leurs enfants Alain et Steeve
- Denis époux de Lucille Boucher (22 avril 1972) et leurs enfants: Chantale, Nancy, Jérôme, Jacinthe et Lucie.
- Yolande épouse de Renaud Boulet (3 août 1975) et leurs enfants Dominique et Philippe.
- Lorraine épouse de Jean Binet (1 avril 1978) et leur fille Rachel

Wilfrid, issu d'une famille de 17 enfants fut commerçant pendant de nombreuses années tout en assumant les fonctions de cultivateur, d'assistant chef-pompier et d'évaluateur pour la ville. Il est décédé le 6 février 1977. Germaine, issue d'une famille de 12 enfants fut épouse, mère et éducatrice. Elle est décédée le 3 février 1970.



Nous les enfants, sommes fiers d'appartenir à cette famille et voulons rendre hommage à nos parents qui ont su, malgré les nombreux problèmes, nous enseigner que la vie vaut toujours la peine d'être vécue.

De gauche à droite: Denis, Lorraine, Jacques, Céline, Benoit, Yolande, Lise.

Famille Patrick Poulin

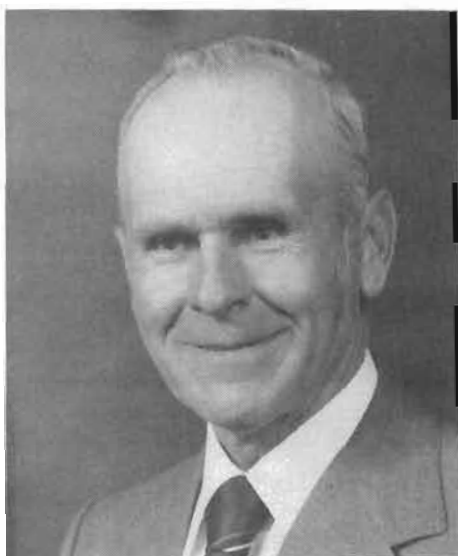

Patrick Poulin,
Laurence Gilbert,
mariés en 1940.



Sylvie, décédée en 1965.



Leurs enfants : Claude, Solange, Johanne,
Robert, Micheline, Michel, Nicole et Mario.



Leurs petits-enfants. Stéphane et Gania
(Michel), Steeve, Tomy, Maxime (Claude),
Pascale, Carl, Bianca (Solange), Mireille,
Alex, Marc-Olivier, Claudine (Nicole),
Antoine, Charles (Robert), Bruno, Audrey
(Johanne).

Famille Laurent Poulin

Laurent né le 8 janvier
1925, décédé le 18 août
1969



Famille de Laurent Poulin marié à Denise Gilbert le 20 octobre 1948.

Commençant à gauche en bas :

Germain né le 17 décembre 1962 ; Denise née le 23 août 1928 ; Lucie née le 6 février 1954 mariée à Géatán Rodrigue ; Madeleine née le 23 mars 1952 mariée à Serge Rodrigue ; Lauréanne née le 24 juillet 1949 mariée à Denis Fortin ; Étienne né le 7 juin 1957 ; René né le 18 janvier 1956 marié à Juan Rodriguez ; Gilbert né le 26 septembre 1950 marié à Lorraine Fecteau.

Compliment de la famille Philippe Poulin



Philippe Poulin marié le 30 juin 1948 à Marguerite Latulippe dont sont nés neuf (9) enfants, six (6) de

vivants soit Jean-Luc, Thérèse, Jacques, Normande, Monique, Lise.



Jean-Luc marié le 19-08-1972 à Marie-France Roy dont sont nés trois (3) enfants : Stéphane, Yvan, Louis.



Jacques marié le 08-09-1973 à France Poirier dont sont nés trois (3) enfants : René, Nancy, Pascal.



Notre ferme familiale construite par moi-même à partir de 1950.

Famille Arthur Poulin



Arthur Poulin et Lucienne Poulin mariés en 1939. Cette photo a été prise en 1971. Leurs enfants : Gervaise, Francine, Jean-Louis, Gaston, Yves, Denis, Grégoire, Lise, Jocelyne.



Arthur était cultivateur la profession de père en fils. Cette photo date de 1942 lorsque les foins se faisaient avec les chevaux. Il est décédé depuis 1979. Aujourd'hui c'est son fils Yves qui continue à la ferme.

Famille St-Jean Poulin



Henri-Louis



Jeanne s.s.c.m.



Monique



Fernande



Laurette



Alice



M. et Mme St-Jean Poulin
(Marie-Louise Bernard)



Bernard



Claire s.s.c.i.m.



Giséle



Edith s.s.c.m.



Charles



Annette



Céline



André

M. et Mme Charles-Henri Poulin



Charles-Henri fils de Sophronie Gilbert et Odilon Poulin épousa le seize août mil neuf cent quarante-sept (16-08-1947) Marguerite fille de Mathilda Poulin et Trefflé Cliche



Marguerite, en plus d'avoir assurée la bonne marche du foyer, épaula ardemment son mari dans tout ce qu'il entreprit.

Charles-Henri fut à ses heures, habile commerçant, chauffeur de taxi, tailleur de chaussures, menuisier, propriétaire d'un magasin général.



De cette union naquirent huit (8) enfants :

Céline, infirmière licenciée, épousa André Lafrenière ; Jean-Guy, professeur, épousa Pierrette Dulac, Diane, archiviste médicale en chef, épousa René Gagnon ; Nicole, archiviste médicale autorisée ; Gaétan, agent de police, épousa Micheline Maheux ; Yvon, représentant de la compagnie Dulac, épousa Dolorès Lacasse ; Jocelyn, boucher, épousa Diane Lessard ; Johanne, orthopédagogue, épousa Roger Ouellet.

À ce jour, de ces unions, douze (12) petits-enfants s'ajoutent à la famille « POULIN »

Famille Odilon Poulin



Issu d'une famille de 16 enfants, Odilon Poulin voit le jour le 10 février 1901, du mariage de Xavier Poulin et de Éléonore Pomerleau de Beauceville.

À l'âge de 26 ans, il épousa Éxélia Bernard, fille de Jean à Johnny et de Aimée Roy de Beauceville. Le père étant décédé, ils prirent possession du bien paternel, sa mère demeura avec eux pendant 12 ans. Son épouse, en plus d'élever ses quatre enfants le seconda activement dans son travail sur la ferme.

Pour nourrir sa famille, il dû en plus de son métier de cultivateur, s'absenter souvent pour aller de l'autre côté de la frontière, chercher un surplus lui permettant de joindre les deux bouts, le travail consistait à faire la drave et le métier de bûcheron. Faut se rappeler que pendant les années de crise, il était difficile pour un bon travailleur de trouver \$ 0.50 par jour dans la paroisse.

Éxélia Bernard fit ses études au Couvent Jésus-Marie de Beauceville, ses études terminées elle s'engagea comme institutrice dans les écoles de Ste-Germaine, St-Alfred et St-François Est.

Il séjourna une quinzaine d'années à la ferme, qu'il vendit en 1940 à Monsieur Achille Goulet. Il s'installa à Beauceville dans la résidence qu'il habite encore aujourd'hui sur l'avenue Lambert.

Il a pris sa retraite en 1977, malgré ses 84 ans, il est encore très alerte, conduit sa voiture, voit à l'entretien des bâtisses et aux autres petits travaux, pour occuper son temps, il fabrique des manches de hache, l'aiguillage de scies, haches et autres outils du genre. Il fut aussi à l'emploi de M. Napoléon Loubier, qui se spécialisait dans le déménagement des bâtisses, enfin sa dernière occupation fut celle de concierge à l'Hôpital St-Joseph de Beauceville.

Éxélia en plus d'être excellente cuisinière, s'affairait à l'entretien ménager, fabriquait des vêtements pour les enfants, son passe-temps favori était le tricot. Plus tard, elle s'occupa de ramasser du linge pour les familles pauvres et s'occupait aussi d'en envoyer aux Missions, au cours de sa vie, elle accepta même de garder des orphelins au nombre de quatre. Elle est âgée de 79 ans, vit entourée de l'amour de ses enfants et de 11 de ses petits-enfants.

De cette union, naquirent 4 enfants :

Hélène épousa Jean-Luc Rodrigue, f. Joseph de Beauceville. Ils eurent 2 enfants : Julie et Louise, demeure à Neufchâtel, Qué

Clermont épousa Henriette Mathieu, f. Noé de Beauceville Ils eurent 5 enfants : Michel, Christine, Carole, Daniel, Nathalie, demeure à Beauceville.

Lucien épousa Gilberte Poulin, f. H. Ls. de Beauceville. Ils eurent 3 enfants : Sylvie, Gilbert, Micheline, demeure à Charlesbourg, Qué

Richard épousa Huguette Loubier f. Nap. de Beauceville. Ils eurent 2 enfants : Marie-Claude, Josée, demeure à Beauceville.

Famille Jean Poulin



Famille Louisda Poulin

1^{re} rangée : Mary, Louisda, Jean, Marie, Madeleine, Catherine

2^e rangée : Joseph, Marie-Reine, Marie-Anna, Marie-Ange, Henri-Louis



Jean 1919-76

Né à Beauceville le 12 avril 1919, Jean était le cadet de la famille Louisda Poulin et de Marie Doyon.



Famille Jean Poulin, Diane, Claudette, Danielle, Françoise, Marc, Pierre-Paul, Normand.

À Beauceville le 4 septembre 1946, Jean épousa Françoise Bisson (née le 12 juillet 1925) fille de Josaphat Bisson et de Florida Mercier de cette paroisse

De cette union naquirent 6 enfants :

- Claudette née le 19 octobre 1948, marié à Roger Audet (Ville de Laval)
- Diane née le 4 novembre 1949 mariée à Martin Giroux (St-Georges)
- Marc né le 14 août 1951 marié à Lina Lapointe (Beauceville)
- Normand né le 18 septembre 1954 marié à Jeanne Jacques (Ste-Marie)
- Danielle née le 28 août 1957 mariée à Yvon Roy (St-Georges)
- Pierre-Paul né le 28 juin 1968 (Beauceville)

Famille Marc Poulin



Marc et Lina s'unissent le 13 juillet 74
De cette union sont nés 2 enfants.



Jean-Pierre né le 21 février 80. Premier petit-fils de cette génération.



Julie née le 17 juin 83.

Famille Poulin



Jean Poulin, Marie Roy, St-Simon



Philias Poulin, Marie Morin, St-Simon



1^{re} rangée : Huguette, Adélard, Marie-Louise, Jean-Marie

2^e rangée : Jeanne-D'Arc, Marcel, Roland

3^e rangée : Monique, Martin, Gilles, Rita

Famille Poulin



Roland Poulin, Louiselle Fortin, Maxime Poulin,
Beauceville



Marcel Poulin, Francine Cloutier, France et Marie-
Josée Poulin, Vallée-Jonction



Hôtel Astoria Vallée-Jonction
1^{re} rangée : Monique Poulin et Marc Fortin
2^e rangée : Maryse et Roger Turmel, Lise et Roger Boily

Denis. Debout de gauche à droite: Marie-Laure, Lison, Lynda.
Assis de gauche à droite: Julie, Sylvie.

Denis Poulin, Marie-Laure Asselin mariés le 27 septembre 1958. De cette union sont nés quatre enfants.



Eveline Poulin mariée à Marcel Drouin.



union sont nés dix enfants.

Philiass Poulin fils de Jean-Marie, marié à Marie Morin le 3 septembre 1900 à St-Georges de Beauce, le couple résidera à St-Simon. De cette



Joseph Poulin fils de Philiass (1911-1965) marié à Clémentine Poulin le 31 mars 1937.



Famille Denis Poulin (Joseph)

Famille Nelson Poulin (Wilfrid)



Wilfrid Poulin fils aîné de Phyllis marié à Ophélie Poulin le 2 juillet 1924 à Beauceville. De cette union sont nés six enfants, quatre vivent actuellement.



Marie-Paule Poulin mariée à Fabien Rodrigue le 29 août 1945; Gyslaine Poulin mariée à Lazare Boulet le 11 octobre 1952; Liliane Poulin mariée à Bertrand Roy le 26 septembre 1959; Nelson Poulin (fils unique) marié à Dolorès Thibodeau le 10 octobre 1951.



Nelson Poulin marié à Dolorès Thibodeau le 10 octobre 1951. De cette union sont nés sept enfants. La famille Poulin a la joie de compter sept petits-enfants.



Les enfants de la famille Nelson Poulin. Yves marié à Rachel Nadeau de St-Georges de Beauce, le 16 avril 1977, Réjean marié à Jocelyne Breton de St-Benoit, le 1 mai 1976; Jacques marié à Louise Normandeau de Montréal, le 25 novembre 1978; Suzie mariée à Michel Lessard de Montréal, le 5 septembre 1981; Raymond; Robert; Manon.



La génération de la famille Wilfrid Poulin comprend quatre enfants, dix-neuf petits-enfants et 28 arrière-petits-enfants.

Famille Clermont Poulin



Mariage de M. et Mme Clermont Poulin le 6 juin 1932.



En 1982, M. et Mme Clermont Poulin célèbrent leurs nocés d'or.



En 1932, ils s'établirent sur une ferme située dans le rang St-Alexandre. Une photo illustre une partie de leur ferme.



Famille de M. et Mme Clermont Poulin comprend : 8 enfants dont 6 filles et 2 garçons. Cinq filles s'engagent dans le mariage et une dans la vie religieuse.

Famille de M. et Mme Arsène Poulin

Donat
Wilfrid
Laurent
Valère
Bernard
Armand
André
Arsène
Gérard



Corinne
Maria
Lucille
Alice
Adrienne
Irène
Yvette
Charlotte

Famille Louis Poulin



Louise, secrétaire
bilingue



Arsène Poulin, 517 Boul. Renault Beauceville, marié à Gabrielle Vachon en 1946, sont nés de cette union 6 enfants dont 4 filles et 2 garçons. Grands-parents de 7 petits-enfants.

PARTICIPATION À LA FONDATION DE SEPT ENTREPRISES

— Vice-président fondateur du syndicat des céramistes en 1940 et
Président depuis plusieurs années

PROGRAMME DE FORMATION SPÉCIALISÉE EN CÉRAMIQUE DE 1940-1942.

— Vice-président fondateur de la Compagnie Beauceville-Auto Ltée de 1950 à 1952 pour devenir président de 1952 à 1956.

— Cofondateur directeur du garage Coop de Beauceville 1959 devenu Vice-président de 1960 à 1968 ensuite Président de 1968 à 1971.

Cofondateur de Beauce-Art Ltée en 1972.

— Fondateur copropriétaire des APP A.N.P. en 1973.

Fondateur Vice-président de Céramique de Beauce Inc. depuis 1974.

— Fondateur Directeur des Argiles de Beauce en 1983.



Diane, secrétaire
Formation en décoration int.



Rémy, administrateur
BAC « A.D.M. »



Simon, comptable



Élise, secrétaire
bilingue



Annie, hygiéniste
dentaire

Famille de M. et Mme Henri Ls Poulin



De gauche à droite :

- Marc Yvon, direct. des étudiants au Séminaire St-Georges, (06-08-60, Irène Gilbert, au foyer), enfants: Julianne, décédée, Nathalie. Caroline Jean Nicolas.
- Gilberte, agent vérificateur, gouvernement Qué., (17-08-63, Lucien Poulin, direct. adj. polyv. Charlesbourg), enfants: Sylvie, Gilbert, Micheline.
- Claude, prof. anglais, Séminaire St-Georges, (18-07-64, Thérèse Paré, enseignante), enfants: Luc, Paule, Marc, Serge.
- Martin, au service Com. Santé et Sécurité au travail, (14-04-66, Denise Groleau, coiffeuse), enfants: Rodrigue, Manon.
- Odile, enseignante, polyv. St-Joseph (03-08-63, Paul Marcel Nadeau, prof. polyv. St-Joseph), enfants: Gérard, (Andrée Roy), Chrystian, Guillaume.
- Monique, sec. juridique, (27-12-69, Marc Gagné, prof. cher. comp. Univers. Laval), enfants: Richard Marc, Marie Ève, Arianne.
- Nicole, au foyer, étudiante Univ. Laval, (15-07-70, Julien Veilleux, médecin D.S.P. Hôtel-Dieu Québec), enfants Philippe, Roxanne, Marie.
- Jean Roch, avocat, direct. gén. de la Féd. des Caisses Populaires, (14-05-75, Françoise Godbout, radiologiste), enfants: Patricia, Éric.
- Jocelyne, notaire St-Jean Chrysostome, (29-04-78, Alain Héroux, notaire aux C. Populaires Lévis), enfants: Adréanne, Mathieu.
- Éloi, notaire, St-Jean Chrysostome, (10-05-80, Louise Dugal, agronome), enfant: Benoit.
- Estelle, pharmacienne d'hôpital Rouyn (02-08-80, Jean Marie Fecteau, ingénieur minier), enfants: Jean-Pierre, Mireille.
- Laval, agent de développement industriel, gouvernement (01-08-81, Cécile Nadeau, agronome), enfant: Jean Michel.
- Ls Denis, médecin, (25-06-83, Sylvie Riverin, médecin).



Elzéar Poulin



PH. Toulouse

En 1777, Dominique Poulin, originaire de la côte de Beauré, s'installe sur cette terre ancestrale, le long de la rivière Chaudière, St-François. Cinq générations se succèdent. Vers 1925, Elzéar construit cette maison où sa famille et ensuite celle d'Henri Ls voient le jour.

Voici la généalogie de la famille Poulin.

Jacques, marié à Marie Violette, de la Picardie, France.
 Jean, de la Picardie, marié le 14-11-1667 Louise Paré, Ste-Anne-de-Beauré.
 Dominique, marié le 14-03-1721 à Geneviève Gravel, Co. Rageot.
 Dominique, marié le 29-10-1727 à Josette Berthelot, Ste-Anne-de-Beauré.
 Dominique, marié le 10-01-1746 à Geneviève Paré, St-Joachim, Beauré.
 Dominique, marié le 22-06-1750 à Thérèse Crépeau, Château Richer.
 Dominique, marié le 11-01-1772 à Josette Boucher, St-Joachim.
 René Dom., marié le 24-10-1815 à Marie Louise Jolicœur, St-François.
 Isaac, marié le 26-10-1852 à Clotilde Veilleux, St-François.
 Elzéar, marié le 12-01-1886 à Philomène Toulouse, St-François.
 Henri Ls, marié le 07-10-1936 à Agathe Roy, St-François, Beauce.

H. Ls est donc le cadet de la huitième génération établie au Québec en 1667. En 1936, tous deux prennent charge des vieux parents. La crise économique sévit, la famille augmente, les besoins grandissent. H. Ls doit chercher des revenus supplémentaires. Il devient maçon, sec. de la Com. Scolaire, courtier d'assurances. Sa santé se détériore. En janvier 1978, il vend son bureau d'assurances; ce n'est pas sans regret, il a lui-même établi ce commerce prospère. Outre tout cela, H. Ls fait du bénévolat: membre de l'U.C.C., il aide à mettre sur pied la Coop Agricole, conseiller, maire, commissaire, prés. de la Com. Scolaire, il est un des artisans de la centralisation des écoles; commissaire de crédit et président du comité de surveillance à la Caisse Populaire etc

À travers toutes ses occupations, H. Ls. demeure un chrétien convaincu. À côté de cet homme actif, chemine une épouse collaboratrice; tous deux se soucient de l'éducation de leurs enfants. Ce couple inséparable, branché sur des convictions religieuses, vivent heureux dans la foi, l'amour, la fidélité. C'est alors que le 03-03-79, le destin a voulu que H. Ls. quitte sa belle famille et tout pour l'au-delà.

Famille de M. et Mme Jean Roch Poulin



J. Roch né le 18 sept. 1948, est le fils de M. et Mme Henri Louis Poulin. Marié le 14 juin 1975 à Françoise Godbout, enfants: (Patricia, 28-03-77 et Éric, 08-03-79).

Courtier d'ass., il accède au Barreau en 1974. Il installe une étude légale à Beauceville, étude qui est toujours en opération sous la raison sociale Poulin et Cliche avocats. Il devient maire de St-François Ouest, président de la Corporation ambulancière de Beauce, préfet adjoint de comté et membre du conseil d'administration de l'hôpital St-Joseph. Après avoir obtenu une maîtrise en coopération en 1982, Me Poulin devient chef du contentieux de la Fédération des Caisses Populaires de l'Abitibi en 1983 et directeur général de cette institution en 1984.

Malgré ses multiples activités, il fut président du groupe d'accueil des réfugiés vietnamiens, famille Vancam Pham. (six personnes). De plus, lui et son épouse s'occupent d'un jeune réfugié du nom de Than Minh.

Baptême de Tuan Pham, fils de Vancam, le 25-05-83. *De gauche à droite*: Mme H.Ls Poulin, M. Rémi Faucher, les parrains; M. le curé Denis Morin, qui présida cette impressionnante cérémonie à l'école Jésus Marie; Tuan, le nouveau baptisé âgé de 16 ans.



Thème de la fête:
NE CRAINS PAS,
JE SUIS AVEC TOI.

LA DIRECTION DE



Offre à toute la population de Beauceville tous ses meilleurs vœux, hommages et félicitations pour son 150^e anniversaire de fondation.

Scierie Gérard Crête et Fils Inc.
Rang Bord de l'Eau, St-François Ouest, Cté Beauce, QC
G0M 1A0 Tél. : 418-774-3696

Siège social :
St-Sévérin de Proulxville, Cté Champlain, QC
G0X 2B0 418-365-5118





Maison de 120 ans.

En 1865, M. Jean Poulin aidé de son beau-frère M. Pierre Busque, construisit cette résidence pour remplacer sa modeste cabane de bois rond. Il coupa le bois donné par les seigneurs et il lui en coûta \$110 de main-d'œuvre.

M. Jean Poulin était marié à Émilie Busque. Ils eurent 6 enfants : Pierrot, Charles, Joseph, Jean (jr), Marie et Pauline.

Jean-Guy et son épouse Louise Thibodeau ont 3 filles : Monia, Sophie et Véronique. Ils exploitent la ferme ancestrale.

Jean Poulin (jr) (1873-1926) marié à Marie-Anne Veilleux (1880-1967) succéda à son père. De ce couple naquirent 10 enfants : Joseph, Louisda, Odilon, Honorius, Clara, Cléophas, Émilie, Charles-Henri, Marie-Jeanne et Évelyne.



Charles-Henri (1915-1968) marié à Marie-Paule Loubier (1922-) reprit la maison ancestrale. Ils eurent 12 enfants.

Les 12 enfants de M. et Mme Charles-Henri Poulin :



Henrietta



Nicole



Claudette



Jean-Guy



Patricia



Gaston



Damien



Diane



Paula



Lauréanne



Ginette



Doris

La famille Louisda Poulin



Alfred Quirion



Georgiana Morissette

mariés en juillet 1902 à Augusta, Maine



Jean Poulin



Marie-Anne Velleux

mariés le 25 juillet 1898 à Beauceville



Louisda Poulin — Marie-Louise Quirion, mariés le 18 juin 1930. De cette union sont nés 9 enfants: sept garçons et deux filles. Ce sont: Clermont, Emmanuel, Aurèle, Ovidia, Patrick, Andréa, Yvander, Rita, Louiselle

Sur ce nombre 5 sont décédés en bas âge, Clermont décédé accidentellement à l'âge de 20 ans.

Rita est secrétaire provinciale de l'association des courriers ruraux; Aurèle travaille à l'Hydro-Québec; Louiselle demeure avec ses parents.



La ferme familiale



Louisda, à l'âge de 25 ans. Il aimait jouer du violon, musique à bouche, danser les giges simples. Il a été maire, échevin du premier conseil de la paroisse et commissaire d'école.



Antoine Martel — Rita Poulin, mariés le 11 septembre 1954. De cette union sont nés 2 enfants: Emmanuel, Marlène.



Marlène, étudiante en psychologie à l'Université de Windsor, Ontario



Aurèle à l'âge de 15 ans, photographié avec le cheval gagnant du premier prix à l'exposition. M. Louisda Poulin passait pour avoir le plus beau « TEAM » de chevaux de la paroisse.



Emmanuel gradué en baccalauréat spécialisé en histoire économique à l'Université de Trent, Peterborough, Ontario.



Aurèle Poulin — Louise Busque, mariés le 24 septembre 1960. Leurs enfants: Richard, Lyne.



Louiselle



M. Louisda Poulin à l'âge de 81 ans chantant dans une veillée

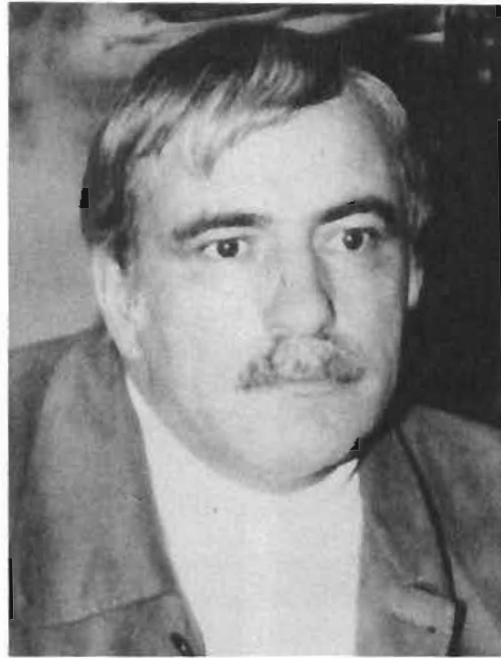

CURRICULUM VITAE

Nom : Docteur Albany Pomerleau, 216-A, avenue St-François, Beauceville, Case postale 27, G0M 1A0
Né à Notre-Dame-des-Pins le 18 avril 1928, fils d'Omer Pomerleau et de Valéda Bégin.

Études : Cours primaire 7^e année, petite école.

Élément et Syntaxe: Collège Ste-Anne-de-la-Pocatière 1941-1942

Finissant en 1949: Collège de Lévis, École apostolique (Vice-prés. de classe)

Instructeur aux cadets (grade «B» Lieutenant)

Gérant Coop. : service des jeux, livres, cahiers, papeterie, timbres.

Activités professionnelles :

1954 : Médecine, licence: 54-193, Hôpital St-Joseph, Beauceville-Ouest

J'ai fondé en 1955 le comité des dossiers. Maintes fois président du Conseil des médecins et dentistes. Pratique générale. Chef du département d'obstétrique, j'ai écrit les règlements et procédures. J'aimais la traumatologie.

Société Médicale de Beauce, Dorchester et Frontenac.

Médecin: Ambulance St-Jean

Président Association des Médecins, Chirurgien en pratique générale du district médical de la Chaudière. Cette cellule fait partie de la Fédération des Médecins omnipraticiens du Québec. (Beauce, Dorchester, Wolfe, Frontenac)

Enseignement médical permanent.

Médecin examinateur: Assurance-vie, maintes compagnies.

Six fils: Jean, Marc, Richard, Benoît, François et Luc

Mouvements sociaux :

Prêt d'Honneur: Président fondateur

Scoutisme (aide)

Service Préparation au mariage (10 ans)

Service d'Orientation des Foyers (10 ans)

Chancellerie Jacques Cartier

Commission scolaire (président 10 ans)

Commission scolaire (président 14 commissions)

Rotary: président 1968

Club Roquemont Chasse et Pêche

Famille Jean-Noël Quirion et Marguerite Pomerleau



Assis: Marguerite, Jean-Noël, Paul
Debout: Antonio et Guy



Famille de l'ainé, Antonio marié à Réjeanne
Beauheu. À gauche: Anne. À droite: Magdalena.
En avant Bertin le plus jeune et Guillaume.



Jeannine Rodrigue mariée à Guy.
Le bébé Jean-Philippe, Patrick et Chantal.



Paul marié à Renée Gaudreau.

Famille Florent Quirion et feu Monique Busque



Florent est né à Beauceville le 22-02-1923. Il est le fils de Antonio Quirion et de dame Valéda Gilbert. Issu d'une famille de 14 enfants, il apprend très jeune à travailler dur et à se débrouiller. À 18 ans, c'est le départ pour les chantiers de Cocayo. De la barre du jour au crépuscule, il fallait « trimer » fort pour scier au « boxa » deux cordes de pitoune par jour et gagner \$ 4.00. Demeurer huit mois aux chantiers sans même sortir pour les fêtes de Noël et du Jour de l'An n'était pas rare. Pendant la crise économique des années 1930, la famille nombreuse avait du mal à joindre les deux bouts. C'était la coutume de donner tous nos salaires à notre père. Tous, étions heureux de participer au mieux-être de la famille.



Antonio Quirion et Valéda Gilbert à leur 50^e anniversaire de mariage accompagnés de leur bon cure Joseph Marcoux et de leurs treize enfants vivants. Robert est décédé à 23 ans le 25-05-

1952. De gauche à droite: Patrice, Gilberte, Florent, Thérèse, Édith, Bertrand, Isabelle, Irma, Gemma, Clémence, Charles-Auguste, Jean-Noël et Candide, religieuse de Jésus-Marie de Sillery.

Le 12 juillet 1950, c'est le grand jour des noces de Florent et Monique Busque. Ils demeurent à St-Simon. Cinq enfants viennent sceller leur grand amour. Mais la vie est parfois cruelle... le 19 mai 1956, il devient veuf avec cinq bébés de un mois à cinq ans. « Que la volonté de Dieu soit faite »... Une force surnaturelle l'empêche de sombrer. « Il faut regarder tout le chemin qui reste à parcourir » se dit-il.

Depuis quelques années, il travaille à la Menuiserie des Pins. Possédant un talent inné pour le commerce, Florent décide d'acheter le garage « Beauceville Auto », devient vendeur d'autos neuves et usagées. Commerce peu rentable. Il investit dans l'immeuble à Longueuil, Ste-Thérèse et Beauceville. Avec un bagage d'expérience comme bûcheron, camionneur, taxi, cultivateur, mesureur de bois, gérant de finances, échevin, propriétaire d'immeubles à logements, de Menuiserox Inc., de stations services, il est un homme d'affaires bien connu dans la région. Il compte un grand nombre d'amis à Beauceville et y demeure depuis une trentaine d'années. Il a aussi œuvré au conseil administratif de l'Aréna, de Place Beauceville. Doué d'une nature optimiste, il ne se laisse pas facilement abattre. Sa vie nous livre le message suivant : « Pour toi que la vie a meurtri, espère et travaille; il y a toujours une étoile qui, quelque part, brille pour toi. »



Debout, de gauche à droite : Florent, Gaétan, Michelle, Sylvio
Assises : Jocelyne et Lucienne



Photo prise le 4 juillet 1943 le jour de l'ordination de Joseph Quirion chez M. Napoléon Quirion.

HOMMAGE À NOS PARENTS, FAMILLE NAPOLÉON QUIRION

Napoléon, fils de Célestin décédé en 1920 et de Ludivine Mathieu décédé en 1923, cultivateur demeurant au rang St-Joseph sud, issu d'une famille de 4 garçons: Philius, Cléophas, Napoléon, Hormidas et de 3 filles: Georgianna, Marie-Anne, Léa, Napoléon apprit à 14 ans le métier de menuisier. À 19 ans, il construisit sa résidence au 243, Côte d'Hôpital où il demeura jusqu'à sa mort en 1961, âgé de 76 ans. Il a toujours pratiqué son métier chez les sœurs de la Charité et les sœurs Jésus-Marie. À 22 ans, le 22 septembre 1908, il épousa Véronique Poulin âgée de 22 ans, fille de Joseph à gros et Celina Jolicœur cultivateur du bord de l'eau est, nord. Issue d'une famille de 7 filles: Aimée, Victoria, Céline, Marie, Mary, Véronique, Déneige et de 6 garçons: Archelas, Odée, Napoléon, Charles, Dominique et Roméo. Du mariage de Napoléon et Véronique naquirent 13 enfants, Wilfrid décédé en 1977, Antoinette, Lucienne décédée en 1932, Alexandrine, Joseph décédé en 1971, René décédé en 1968, Damien, Jeanne D'Arc, Charles-Zoël, Madeleine, Louis-Philippe décédé en 1981, Thérèse, Cécile, Joseph ordonné prêtre le 4 juillet 1943 à Beauceville par Mgr Déranleau, il fut vicaire 4½ et nommé curé à St-Mathias pendant 7 ans. À Notre-Dame-des-Bois, il prit part à la construction de l'église détruite par le feu où il resta pendant 5 ans. Ensuite il a été 5 ans à St-Fortunat. Il fut 7 ans à Martinville où il mourut subitement le 7 décembre 1971. Le 2 février 1930, Antoinette entra chez les sœurs du Bon Pasteur, en religion elle prit le nom de Sr Ste-Thérèse du Crucifix; elle œuvra à plusieurs endroits et elle fut enseignante 18 années, à l'institut familial de St-Georges de Beauce.

Famille Napoléon Quirion



Juillet 1943.

1^{re} rangée de gauche à droite : Sr. Antoinette, Napoléon, Véronique, l'Abbé Joseph.

2^e rangée : Madeleine, Thérèse, Cécile, Louis, Philippe, René.

3^e rangée : Wilfrid, Alexandrine, Damien, Jeanne D'Arc, Charles-Zoël, excepté Lucien décédé à 19 ans.

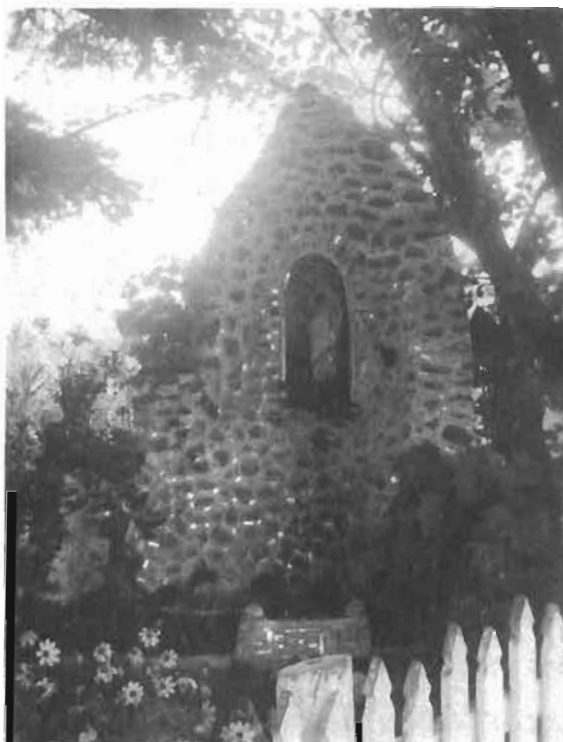

Gâteau d'ordination de Joseph Quirion fait par Napoléon Quirion et décoré par Mme Quirion et Alexandrine : Église de Beauceville.

←
Grotte construite par Joseph Quirion en 1938 devant la résidence de Napoléon Quirion.

Famille Alphonse Quirion



Alphonse Quirion et Noëlla Veilleux mariés le 24 juin 1939.



Cyrille, Noëlla, Alphonse, Diane.



Maison familiale de M. et Mme Joseph Veilleux du rang St-Alexandre Elle fut détruite par le feu en 1955.



Famille de M. et Mme Joseph Veilleux (Menoche)

1^{re} rangée de gauche à droite : Georgiana Pépin, Joseph Veilleux (fils), Joseph Veilleux, Philomène Nadeau, Paul Veilleux, Charles Labbé.

2^e rangée : Joséphine Pépin, M.-Anne Boucher, Valérie Veilleux, Marie Jacques, Georgiana Ferland, Marie Veilleux.

3^e rangée : M. Quirion, Elzéard Veilleux, Charles Denis, Louis Veilleux, Joseph Labbé.

Famille J.O.V. Quirion



J.O.V. Quirion



M. et Mme J.O.V. Quirion, le jour de leur mariage



M^e Jean-Luc Quirion, notaire



Mme Lisette Quirion-Bernatchez

Joseph, Odilon, Valérien, dit Josaphat Quirion, était plutôt connu sous le vocable de « J.O.V. ».

Né à Beauceville, le 1^{er} décembre 1896, il était le fils de Joseph Quirion (Hilaire, dit Miller), et de Dame Marie-Élise Poulin.

Après de solides études au Collège du Sacré-Cœur de Beauceville, il entra au service du magasin P.-F. Renault Ltée, comme comptable, puis passa à l'emploi de la maison Homère Fauteux.

En 1914, il entra au Bureau de la Division d'enregistrement de Beauce, comme commis aux écritures, puis, le 1^{er} décembre 1919, jour de son 23^e anniversaire, il était nommé Député-Régistrateur du comté de Beauce, poste qu'il occupa pendant 31 ans. Au moment de sa mort, survenue le 26 décembre 1950, il travaillait donc à cet endroit depuis 36 ans, sans interruption, sauf quelques mois passés dans l'Armée canadienne, vers la fin du premier conflit mondial 1914-1918.

En avril 1938, il devint l'un des copropriétaires de la Cie de l'Éclaireur Ltée, dont il assumait la présidence de 1938 à 1949. De plus, de 1943 à 1949, il occupa le poste de Président de la Cie de téléphone de Beauce. Sans vouloir diminuer le moins du monde la contribution d'autres précieux collaborateurs, on peut dire qu'il fut, en grande partie, responsable de la réussite de ces deux entreprises.

Il était également un vérificateur accrédité des livres de nombreuses corporations municipales, scolaires et autres.

Conseiller discret et respecté, il a été utile à nombre de ses concitoyens, grâce à sa vaste expérience des affaires et de la procédure légale.

Intégré intensément dans la communauté beaucevilloise, M. Quirion a occupé plusieurs fonctions de secrétariat et de trésorerie dans diverses organisations locales et communautaires, notamment auprès de l'Amicale Mariste de Beauce, des Chevaliers de Colomb et de la Chambre de Commerce locale.

Le 7 juin 1921, il épousait Rachel Duval qui demeure toujours à Beauceville.

Il était le père de M^e Jean-Luc Quirion, marié à Raymonde Simard, et notaire à Beauceville, depuis 35 ans et de Lisette Quirion de Québec, peintre-photographe, bachelière en Arts Plastiques de l'Université Laval, mariée au Docteur Jean-Pierre Bernatchez.

Cinq petits-enfants lui survivent : M^e Denys Quirion, notaire à Beauceville, Michel et Marie-Josée Quirion, étudiants ; Stéphane et Jean-Sébastien Bernatchez, étudiants, de Québec.

Famille de M. Jean Baptiste Ratté



Baptiste Ratté né à Ste-Hénédine. Sa femme Elmire Parent née à Beauceville. Mariés à St-François le 13-08-1883.

Ils ont eu 6 enfants: Napoléon (Pite) (Vitaline Vachon); Polycarpe (Exlia Maheu); Alfred (Blanc) (Marie-Anne Roy); Omer (Laura Thibodeau); Joseph (Noir) (Sophronie Doyon); Joséphine (Gédéon Veilleux).



Sa femme Vitaline compte maintenant cinq générations: Vitaline Ratté, Cécile Chabot, Donald Chabot, Roger Chabot, André Chabot.



M. et Mme Alfred Ratté ont construit leur magasin de meubles en 1960, ils sont aussi vendeurs de motorisés et roulottes de voyages



Napoléon (Pite) Ratté né le 15 avril 1885 à Beauceville, Qué.; marié le 23 octobre 1917 à St-Camille de Bellechasse; sa femme, Vitaline Vachon, née le 5 septembre 1898 à Courcelles, Qué.

M. et Mme Napoléon Ratté ont déménagé en Ontario en 1921 ils ont eu 6 enfants: Yvonne mariée à Florian Boucher, cultivateur; Conrad marié à Hélène Morissette, vendeur; Rita mariée à Alfred Ratté, vendeur; Cécile mariée à Antonin Chabot, garagiste; Yvon marié à Jeannine Guilmette, garagiste; Denise mariée à Michel Giguère, professeur.

Napoléon Ratté a travaillé comme ouvrier sur le chemin de fer CN durant 23 années.



Alfred Ratté né à Beauceville Qué. fils de Alfred (Blanc) Ratté de Beauceville. Il a déménagé en Ontario en 1947. Il a marié Rita Ratté fille de Napoléon (Pite) Ratté de Mattice Ont.

Famille Alfred Ratté

Alfred Ratté et Madame Marie-Anne Roy s'épousèrent le 25 novembre 1907 à l'église de Beauceville. Ils s'établirent sur une ferme dans le rang Fraser où ils travaillèrent avec ardeur et amour pour élever 13 enfants. Tous mes hommages à M. Ratté pour son exemple de travail et de patience. Ses loisirs étaient de dresser les chevaux; il était excellent. Madame Ratté, par son courage, a élevé sa famille. Elle était disponible, vaillante et fière et plusieurs mères se souviendront sans doute d'elle lors des naissances; elle avait la vocation de sage-femme. Monsieur et Madame Ratté ont célébré leurs noces d'or et de diamant. Ils ont 103 petits-enfants, 19 arrière-petits-enfants et 4 arrière-arrière-petits-enfants.



Alfred Ratté et Marie-Anne Roy à l'occasion de leurs noces d'or en 1957.



Charles décédé en 1954



Maison familiale construite en 1906 située dans le rang Fraser

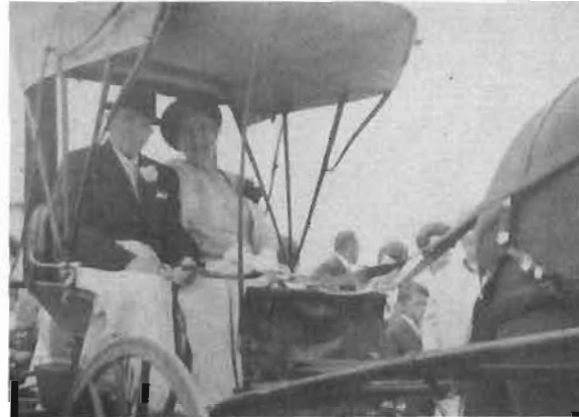

Noces de diamant en 1967.



Assis: Émile (menuisier), 8 enfants, Lewis (menuisier), 10 enfants, Léo (cultivateur), 7 enfants, Alfred (marchand), Hugnette (3 enfants) Debout Jeannette (16 enfants), Anna (7 enfants), Thérèse (18 enfants), Julkette (3 enfants), Reine-Emma (12 enfants), Charlotte (10 enfants), Hugnette (3 enfants).

Famille Armand et Jacqueline Rancourt



Pierrette



Jean-Denys



Michel



Francine



Pauline



Yvan



Hélène



Monique

Famille Jean-Denys Rancourt



Jean-Denys Rancourt



Madone Gosselin

Mariés le 7 octobre 1973



Maryel



Véronique



Sébastien

Famille Raymond Rancourt



M. et Mme Euclide Rancourt.

M. Euclide Rancourt est né à St-Georges le 22 juillet 1908 et décédé le 24 décembre 1982. Son épouse, Gilberte Poulin est née à St-Georges le 19 mai 1912 et décédée le 24 mai 1975. Ils se sont mariés le 13 juin 1934 à St-Georges et 15 enfants ont scellé leur union. Euclide était cultivateur et Gilberte a agi comme éducatrice et ménagère.



M. et Mme Émile Morin.

M. Émile Morin est né à St-Odilon de Cranbourne le 19 mai 1899 et décédé à Beauceville en 1983. Son épouse Corinne Roy née à Beauceville le 25 septembre 1907 et décédée le 1^{er} février 1978. Ils se sont mariés le 11 mai 1931 et 13 enfants sont nés de leur union. Émile était cuisinier et cultivateur et Corinne était ménagère.



M. et Mme Raymond Rancourt.

M. Raymond Rancourt est né à St-Georges le 16 mai 1936. Son épouse Pauline Morin est née à Beauceville le 28 avril 1941. Ils se sont mariés le 9 juillet 1960 et 3 enfants sont nés de leur union. Lise 23 ans, mariée à Jean Lessard de St-Georges, Lynda 22 ans célibataire et Nadia 10 ans. Raymond est un homme de ligne pour Hydro-Québec et Pauline est éducatrice, ménagère.

Famille Gilles Rodrigue



Gilles Rodrigue épouse le 8 juin 1957, Anita Veilleux Toulouse de Beauceville. De cette union sont nés 3 enfants: Pierre né le 19 avril 1958, Jean-Yves né le 13 avril 1961, Julie née le 17 février 1966



4 générations: Mme Corne Toulouse, Anita Rodrigue, Pierre Rodrigue, Kaïla Rodrigue.



Maison familiale construite en 1940.

Héliodore Rodrigue né le 18 février 1914, fils de Arthur et de Amélia Gilbert, le 2^e d'une famille de douze enfants, fit ses études primaires à la petite école du rang St-Joseph. À l'âge de treize ans, fut admis chez les Frères Maristes où il resta sept ans.



En 1942, Héliodore épousa Béatrice fille de Xavier Latulippe qui lui donna six enfants: Jean-Guy décédé en 1971 à l'âge de 26 ans; Huguette mariée à André Quirion, quatre enfants; André marié à Laurence Drouin, deux enfants; Marc marié à Nicole Archambault; Yvon marié à Francine Gabouri, deux enfants; Lucien, étudiant.

En 1960, à l'âge de trente neuf ans, Béatrice était ravie à l'amitié des siens.



En 1966, Héliodore épousa Marguerite Mathieu fille de Noé et de Délia Hamel. Héliodore ayant acheté la succession de Noé Mathieu, Marguerite revient habiter la maison où elle est née et a passé son enfance

Fonctions: Cultivateur, menuisier, contremaître, sur plusieurs constructions importantes; le deuxième secrétaire de la municipalité de Saint-François Ouest, poste qu'il occupe depuis 24 ans; secrétaire du conseil du comté de Beauce pendant 14 ans; premier secrétaire de la Municipalité régionale de comté Robert Cliche; responsable de l'application du programme Parel dans le comté de Beauce, autant de fonctions qu'il a occupées presque simultanément; a aussi fait partie de plusieurs organisations à titre de membre ou directeur.



Famille de Paul-Henri Rodrigue et Irène Labbé



Paul-Henri Rodrigue né le 24 mai 1924 fils de Trefflé Rodrigue et de Maria Plante. Irène Labbé née le 30 juin 1927, fille de Carolus Labbé et de Marie-Louise Fecteau. Mariés le 26 août 1950. De cette union sont nés quatre enfants. La famille Rodrigue compte six petits-enfants ainsi qu'Aline (Marc Veilleux) qui demeure avec la famille depuis 1966.



Claude et Liette.
Claude né le 14 mai 1951, marié le 9 août 1975 à Liette Latulippe, née le 22 avril 1953. Leurs enfants: Denis né le 10 février 1981. Michelle née le 18 septembre 1979. Alain né le 28 janvier 1983. La famille demeure à St-Ephrem de Beauce.



Yvon et Thérèse.
Yvon né le 4 juillet 1953, marié le 14 août 1976 à Thérèse Busque, née le 25 février 1956. Leurs enfants: Marco né le 3 juillet 1978, Martin né le 2 février 1981, Daniel né le 9 septembre 1984. La famille demeure à Beauceville.



Johanne et Richard.
Johanne née le 26 septembre 1957, mariée le 9 septembre 1978 à Richard Latulippe, né le 9 décembre 1955. Le couple attend la venue d'un nouveau-né à l'été 1985. Ils résident à St-Victor de Beauce.



Jocelyn et Hélène.
Jocelyn né le 28 mars 1962, marié le 10 septembre 1983, à Hélène Busque née le 21 août 1961. Ils demeurent à St-Benoît Labre.



Aline Veilleux, née le 20 septembre 1962.

Famille Fernand Rodrigue



Josaphat Rodrigue fils
de Philias (1884-1964).



Georgianna Veilleux
(1887-1964).



Charles Bernard (David)
(1878-1945).



Matilda Caron (1885-
1940).



Fernand Rodrigue et Rachel Bernard, mariés le 28 décembre 1925.

Assis de gauche à droite : Céline, Michelle, Fernand, Rachel, Nicole, Serge.

Debout de gauche à droite : Claude, Thérèse, Daris, Paulette (jumelle), Pierrette (jumelle), Réjeanne, Fernande, Jean-Marie (jumeau), Paul, Raymond-Marie (jumeau), Guy.

La famille Fernand Rodrigue compte 40 petits-enfants et 8 arrière-petits-enfants.

Famille Alfred Rodrigue



Joseph Rodrigue (1859-1929) marié à Céline Bernard (1857-1942).



Alfred Rodrigue (1884-1979), Délia Toulouse (1891-1973). Photo prise le jour de leur mariage, le 20-06-1911.



Maison ancestrale des Rodrigue, bâtie en 1929.
Elle est située au Rang St-Joseph. Elle est la propriété d'Antonio et de son épouse Madeleine Gosselin.



La famille de M. et Mme Alfred Rodrigue ;
De gauche à droite, rangée du haut: Gérard, Gilberte Côté, Marie-Angé Jacques, Marcel, Jeannine Breton.
2^e rangée: Joseph Giguère, Marguerite, Léopold, Louis-Philippe, Florence Poulin, Antonio, Madeleine Gosselin.
1^{re} rangée: Mario Mathieu, Lucille, Alfred, Délia Toulouse, Jeanne D'Arc r. J.-M.
Photo prise en 1961, à l'occasion de leurs noces d'or.

Famille François-Xavier et Germaine Rodrigue



C'est le 7 juillet 1947, que s'unissaient François-Xavier et Germaine Rodrigue. François s'est dévoué pendant 40 ans comme chantre à l'église, et dans plusieurs mouvements paroissiaux. Il a travaillé comme commis vendeur au magasin Coop jusqu'à sa mort en 1976.

La famille Rodrigue compte 4 générations, Mme Germaine Rodrigue, Germaine, sa fille Louise et la petite Catherine. Photo prise à l'occasion des noces d'or de M. et Mme. Germaine Rodrigue le 23 mai 1977



De gauche à droite: Louise, Simon, Mme Germaine. Deuxième rangée: Daniel, Bruno, Gilbert, Jean-Pierre. En médaillon, François-Xavier, décédé subitement à sa résidence le 7 octobre 1976, à l'âge de 56 ans.



La famille Rodrigue habite encore cette maison de la rue Grondin à Beauceville Ouest, qui date d'environ 80 ans.

Famille Rodrigue



Ferme David Rodrigue de 1946 à 1984.

1984 vendue à notre fils Jacques marié à Danielle Bernard dont un fils est né le 2 mars 1985 Pierre-Étienne



Famille David Rodrigue et Hélène Bolduc . Jules, Luc, Marcel, Cécile, Angèle, René, Michel, Jacqueline, Jacques, Benoît, Sophie, Luce, Paul-André et Colette

Famille Raymond Rodrigue

Né à Beauceville le 15/12/27, fils de Arthur Rodrigue dit Thom et de Amélia Gilbert, marié à Florence Couture, fille de Thomas Couture et de Valentine Lagueux de St-Victor. De ce mariage, trois garçons et une fille : Claude, Yves, Normand et Claudia. Raymond fut co-prop. de la firme Poulin & Rodrigue de 1950 à 1971 à Beauceville



25^e anniversaire de mariage de 1952 à 1977.

Claude et Lyna



1975

Yves et Estelle



1979

Normand et Brigitte



1982

Famille Claude Rodrigue



Claude Rodrigue, fils de Raymond Rodrigue a Arthur a Tom, marié à Lina Mathieu le 8 novembre 1975



Janny Rodrigue née le 24 mars 1976. Pier-Olivier Rodrigue né le 16 novembre 1981.



Jean-Luc Mathieu à Omer Cartouche, Charlotte Veilleux, Lina, Christian, Rémy, Chantal



Raymond Rodrigue, Florence Couture, Claude, Yves, Normand, Claudia

Nos ancêtres et nous

Nous sommes très heureux et fiers de vous présenter notre généalogie.

Famille Rodrigue

1^{er} Jean Rodrigue fils de Jean et Suzanne Lacroix de St-Jean de Lisbonne Portugal marié à Québec le 28 octobre 1671 à Anne LeRoy.



Étable 1892

Maison construite vers les années 1860

2^e René Rodrigue marié à Beauport le 21 novembre 1703 à Elisabeth Dauphin.

3^e Jean Rodrigue marié à Beauport le 7 mai 1731 à Dorothee Fugère

4^e Pierre Rodrigue marié à St-Joseph Beauce le 21 janvier 1766 à Josette Jobin

5^e Jean-Marie Rodrigue marié à St-Joseph Beauce le 3 décembre 1801 à Marie-Louise Veilleux

6^e David Rodrigue marié à St-Joseph Beauce le 23 octobre 1832 à Soulange Poulin

7^e Jules Rodrigue marié à St-François Beauce le 24 octobre 1871 à Angéline Rodrigue

8^e Josaphat Rodrigue marié à St-François Beauce le 28 janvier 1905 à Emmérentienne Gilbert

9^e Jean-Marie Rodrigue marié à St-François Beauce le 8 août 1953 à Denise Grondin

10^e NOS ENFANTS

Claude Rodrigue marié à St-Georges Beauce le 7 juin 1980 à Linette Lamontagne
est né François le 3 août 1983

Richard Rodrigue marié à St-Georges Beauce le 15 octobre 1977 à Françoise Quirion
sont nés Véronique le 5 janvier 1980

Étienne le 26 mai 1981

Sébastien le 4 février 1983

Jean-Guy Rodrigue marié à St-Georges Beauce le 29 août 1981 à Gisèle Létourneau
est née Caroline le 15 octobre 1983



Ferme actuelle
Même maison,
même étable

Famille Jean-Louis Rodrigue



Jean-Louis Rodrigue, né le 04/08/29, marié le 12/07/58 à Marie-Marthe Poulin, née le 04/11/31. De cette union sont nés :



Michel, né le 28/10/60, technicien en administration, Marcel, né le 26/05/63, infirmier autorisé, Julie, née le 22/08/66, commis-comptable, Lisa, née le 26/02/71, étudiante.

Famille Joseph Rodrigue et Lucienne Veilleux



M. Mme Joseph Rodrigue



Lucien
Profession religieuse
1952



Louis-Marie
ordination 1965



André, marié en 1964 à Héliena Poulin.
Enfants : Lucie, Simon.



Marcel, marié en 1967 à Pierrette Roy.
Enfants : Martin, Isabelle.



Érablière de la famille Rodrigue.

Joseph Rodrigue et Lucienne Veilleux se sont mariés à Beauceville le 12 octobre 1933. Après deux ans de résidence au rang St-Joseph, ils déménagèrent au « Bord de l'eau » où ils résident encore actuellement. Ils eurent sept enfants : Lucien 1934, Louis-Marie 1938, Andre 1940, Marcel 1942, Robert 1944, Bertrand 1947, ce dernier est décédé en 1971, Francine 1954. Le détail de chacun de ces enfants ainsi que la photo de leur famille apparaissent sur ces pages

Joseph et Lucienne étaient cultivateurs et commerçants. Encore aujourd'hui, ils opèrent une érablière.



Bertrand, décédé en 1971.



Francine, mariée en 1981 à Yvan Courchènes.
Enfant : Sophie.



Robert, marié en 1970 à Francine Bolduc.
Enfants : Michel, Annie, Josée, Julie

Famille Germain Rodrigue et Agathe Mathieu



Philomène Roy,
mère de Germain.



Paul à Jules Rodrigue,
père de Germain.



Joseph Mathieu (Blanc), père d'Agathe
Sur ses genoux, Agathe à 2 ans.
Joséphine Pomerleau, mère d'Agathe
Sur ses genoux, Antoinette à 6 mois
Photographiés en 1909.



Germain Rodrigue et Agathe Mathieu accompagnés de leurs dix enfants à leur cinquantième anniversaire de mariage en 1977. Petit page: Serge à Rosaire. Bouquetière: Lyne à Bernardin. Leurs enfants: *De gauche à droite*. Germaine épouse de François-Xavier Rodrigue; Rollande épouse de Magella Rodrigue; Marie-Paule épouse de Camille Roy; Véronique mariée à Denis Gagné; Bernardin, marié à Marie Poulin; Denis marié à Diane Fortin; Emmanuel époux de Diane Veilleux; Rosaire époux de Jeanne-Mance Bernard; Paul-Eugène marié à Simone Poulin; feu Léonce marié à Raymonde Émond.

Biographie de Germain Rodrigue.

Né et baptisé à Beauceville le 20-07-1905, épouse mademoiselle Agathe Mathieu le 31-05-1927. Leur progéniture : 10 enfants dont 4 filles et 6 garçons tous mariés. 42 petits-enfants et 10 arrière-petits-enfants. Germain a cultivé la terre de ses ancêtres jusqu'à sa retraite. Il a œuvré à la présidence du magasin Coop pendant 18 ans, membre fondateur des producteurs de lait nature de Québec-Sud et président 12 ans jusqu'à la vente de sa ferme. Membre fondateur et président 4 ans du Garage COOP. 4 ans à la présidence du Cercle Lacordaire et membre pendant 25 ans. Membre de la Caisse Populaire. Après sa retraite, il entre au conseil de l'Âge d'or : 6 ans à la vice-présidence. Actuellement, président du programme « Nouveaux Horizons ». Membre fondateur de la Corporation Culturelle Rigaud Vaudreuil et président 2 ans. Appuyé pendant ses 55 ans de ménage par sa douce et charmante Agathe qui a toujours été son bras droit en tout et partout, sa vie a été admirablement bien remplie.



Quatre générations : Germain, Rosaire, Claude et son jeune Denis.



Agathe et Germain après 55 ans de mariage.



Vue aérienne de la ferme Germain Rodrigue. Maison octogénaire.

Famille Pierre-Gérard Rodrigue



Mendoza Rodrigue né le 17/05/1899 marié le 30/01/1923 à Marie-Anna Veilleux née le 31/05/1900



Ferme achetée en 1937 par Mendoza Rodrigue

Suite à son mariage, Mendoza demeura sur cette ferme un an. Après discussion avec son père, il décida d'aller cultiver treize (13) ans à St-Isidore. Le 10 octobre 1937 il revenait sur la ferme paternelle qu'il a achetée cette année-là. Mendoza et Marie-Anna donnèrent naissance à douze (12) enfants, dont le cadet, Pierre-Gérard acheta la ferme le 9 février 1970. Pierre-Gérard se maria le 19 août 1972 à Gabrielle Fecteau ; de cette union sont nés deux (2) enfants, Sylvie le 14 novembre 1973 et Martin le 6 mars 1979. Depuis ce temps, la raison sociale de cette ferme est « Rodfect Inc. »



Pierre-Gérard Rodrigue né le 15/12/1939, Gabrielle Fecteau née le 01/09/1945, Sylvie et Martin



Ferme Rodfect en 1985

Famille Rosaire et Jeanne-Mance Rodrigue



De gauche à droite : Serge, Claude, Rosaire, la mariée Andrée, Jeanne-Mance, Dorothée, Jacinthe.



La famille Rodrigue habite cette magnifique résidence située dans la rue St-Philippe à Beauceville Ouest.



Beauceville et la Région

TÉL. 774-6061

NETTOYAGE DE TAPIS ET DIVANS

À LA VAPEUR ET HYDRO-BROSSE

LAVAGE TUILES TERRAZZO

RÉSIDENTIEL ET COMMERCIAL

ESTIMATION GRATUITE - SERVICE RAPIDE

634, 11E AVE-EST
BEAUCEVILLE

Kit P. E. Rodrigue

Famille François Rodrigue



François Rodrigue et Alberta Roy, mariés le 18 mai 1926.



4 générations.
François Rodrigue né le 17-07-1904; Françoise Rodrigue Drouin née le 21-06-1927; Marc-André Drouin né le 11-12-1948, Éric Drouin né le 05-04-1972.



Françoise Rodrigue et Jules-Aimé Drouin, mariés le 09-07-1947.



Vieille maison acquise en 1792.



Vieille maison rénovée.

La famille Napoléon Rodrigue



Lucienne Poulin, Napoléon Rodrigue; ses enfants:
De gauche à droite :
Nicole, Jean-Marie, Jeannine
La famille Rodrigue
compte 11 petits-enfants.

Famille Roland Roy (Hormidas)



Roland Roy — Noëlla Roy

Roland Roy (Hormidas) marié à Noëlla Roy le
11 octobre 1958, à Beauceville, de cette union sont
nés trois enfants.



Lynda



Gaétan



Manon

Famille de Hormidas Roy



En avant : M. et Mme Hormidas Roy. De gauche à droite : Lucien, Émile, Gérard, Anita, Agathe, Dolores, Irène, Roland, Germain et René.

Le 21 janvier 1892 naissait Hormidas fils de Béloni Roy et de Joséphine Quirion. Le 27 juillet 1898 naissait Anna fille de Ernest Plante et de Marie Lessard. Le 10 février 1918 ils unirent leur destinée en l'église de Beauceville. Ils eurent le bonheur d'élever une belle famille de 10 enfants. En juin 1968 ils eurent la joie de célébrer leurs noces d'or. Le 5 juin 1969, M. Hormidas Roy décédait à l'âge de 77 ans et 4 mois, de même que son épouse Anna Plante décédait le 15 juin 1983 à l'âge de 84 ans et 11 mois.

Famille de Richard Roy



La famille de Richard Roy s'est agrandie le 24 février 1985 par la naissance de Joanie née à Caraquet N.B.

Richard fils de Germain Roy et de Céline Toulouse a épousé Luce fille de Roland Bernard et de Irène Rodrigue à Beauceville le 13 novembre 1982

Famille de Germain Roy



Germain Roy fils de Hormidas Roy et de Anna Plante épousa Céline Toulouse fille de Joseph



Toulouse et de Marie-Ange Mathieu le 1 août 1959, en l'église de Beauceville



Nous avons le bonheur de compter 4 générations de gauche à droite : Richard Roy, Joanie 2 mois, Joseph Toulouse et Céline Toulouse



Richard Roy né le 10 avril 1961 est technicien en radiologie.



Nancy Roy née le 16 août 1966 est coiffeuse.

Famille René Roy



M. Mme René Roy (Louisette Boulet) le 11 octobre 1983 à leur 25^e anniversaire de mariage. Leurs enfants: Michelle (Bertrand Bolduc), Ronny, Alain.



Maison familiale de la famille de René Roy.



Bar Chez René, au rang Fraser, Beauceville-Est. Musique canadienne et western, chaque fin de semaine.

Famille Napoléon Roy et Reine-Emma Ratté



Dame Anna Morin et Napoléon Roy mariés le 17-11-1908 à St-Odilon. Pro-géniture de 23 enfants



Alfred Ratté et Marie-Anne Roy mariés à Beauceville le 25-11-1907. 14 enfants ont scellé leur amour. Dame Marie-Anne Roy fut sage-femme pendant plus de 40 ans à Beauceville et dans les paroisses voisines.



Napoléon Roy et Reine-Emma Ratté mariés à Beauceville le 30-09-1944. Ils ont eu 12 enfants et sont une famille d'accueil depuis 25 ans. Quatre enfants furent permanents; Jean-François Savard, Stéphane Savard, Normand Lachance, Chantal Lachance.



Les enfants de M. Napoléon Roy et de Reine-Emma Ratté: Pauline, infirmière auxiliaire, Noël, travailleur sur la construction, Jacques, infirmier auxiliaire, Raymonde, caissière, Hélène, secrétaire, Denis, infirmier licencié, Francine, infirmière licenciée, Andrée, éducatrice spécialisée, Richard, infirmier auxiliaire, Julien, étudiant, Solange, décédée à 6 mois et Jean, décédé à 5 mois.

Gracieuseté de M. et Mme Bernardin Roy



1^{re} rangée : M. et Mme Roy (Marie-Jeanne). 2^e rangée : Mario, Berthe, Brigitte. 3^e rangée : Marie-Marthe, Jean-Marie, Claudette, André.



Commerce Épicerie Boucherie de M. et Mme Bernardin Roy.

Josaphat Roy (Tomiche)

Josaphat Roy n'a pas été inactif. Dès l'âge de 14 ans, il passait l'hiver dans les chantiers pour gagner l'argent nécessaire à l'achat d'une terre et sucrerie. En 1907, son rêve devenait réalité. Le 29 octobre, il épousait mademoiselle Rose-Anna Bourque qui le seconda admirablement dans les travaux de la ferme. En 1919, il décida de vendre sa ferme et d'acheter un terrain de M. Alexandre Bolduc pour y construire sa maison, hangars, etc. En 1915, il fut un des quinze fondateurs de la compagnie de téléphone de Beauceville. Rose-Anna Bourque et Josaphat adoptèrent deux enfants: Camille Quirion et Emmanuel Bourque. L'année 1918 fut pour lui remplie d'une suite d'épreuves. Le 22 octobre, son épouse décédait. Il se sépara de ses deux enfants. Emmanuel retourna chez Joseph Bourque, son père, à Notre-Dame-des-Pins. Camille fut placé à l'orphelinat; il décéda quelques années plus tard à l'âge de 8 ans. Successivement, il est devenu agent de M. J. J. Bishop pour l'achat de sirop et sucre d'érable, agent de la Coopérative Fédérée de Québec pour l'achat des animaux; il s'occupait aussi de l'achat et vente des engrais chimiques aux cultivateurs. Il a aussi œuvré comme échevin de la ville, marguillier, commissaire d'écoles, secrétaire de la municipalité de la paroisse, secrétaire de la Société d'Agriculture et du Cercle Agricole. Il préparait les expositions agricoles et distribuait les primes accordées aux cultivateurs par les agronomes. La dernière exposition agricole fut celle de septembre 1946, à Beauceville-Ouest, sur l'emplacement de l'usine Planchers de Beauceville, partie du lot 1524. Le 17 juillet 1935, il épousait en secondes noces mademoiselle Léa Fallu, infirmière et pharmacienne. Après son mariage, elle continua à donner conseils et soins aux malades qui venaient la consulter.



Josaphat Roy et l'abbé Pierre Veilleux dans les chantiers en 1890.



Second mariage de Josaphat Roy avec Léa Fallu, infirmière et pharmacienne.



Josaphat Roy et sa première auto le 16 juillet 1928.



Habitation de Josaphat Roy au 258, Avenue Lambert à Beauceville-Ouest.

Famille M. et Mme Joseph Roy



Joseph Roy et Angélique Busque se sont mariés le 12 août 1953. De cette union naquirent 5 enfants. De gauche à droite : Carmen, Hervé, Renée, Paul-Guy, Gaétan. Ils comptent aussi 4 petits-enfants. Au début du mariage Joseph fut routier pendant 20 ans à la Compagnie Beauceville Transport d'où il y a eu plusieurs fusions qui est aujourd'hui Beauce-Express. Maintenant il est à titre de mécanicien chez Béton St-Georges filiale de Ciment St-Laurent.



Au début du mariage, Angélique s'est consacrée à sa famille. Étant ambitieuse, elle ouvre un magasin de chaussures qui fut une entreprise familiale. Elle débuta en 1971 dans une minuscule chambre. Petit à petit elle agrandit ses horizons, elle descendit le tout au sous-sol. Ce qui est aujourd'hui Aubaine de la Chaussure.

Aux Galeries Roy Inc. (Jacques Roy prop.)



Magasin 664 Boul Renaud



Parents de Jacques, M. Mme L. Roy



Famille de Jacques Roy



Maison familiale

Jacques Roy a fondé le magasin « Aux galeries Roy » en 1971 dans un local appartenant à M. Laurent Veilleux occupé aujourd'hui par le Studio Royal. Il a déménagé deux ans plus tard dans le local actuel voisin du restaurant Au Bon Steak.

Jacques est aussi propriétaire d'un immeuble abritant les bureaux de D.S.C. et ministère des Loisirs, Chasse et Pêche. Cette bâtisse fut construite en 1960 sous la raison sociale « Les Édifices Reja » en copropriété avec René Rodrigue et en devint l'unique propriétaire en 1980.

Jacques est le fils de Louis Roy et Marie-Ange Doyon. Son grand-père était Cyprien Roy descendant de Jos Vincent. Les Roy ont fait leur marque à Beauceville car plusieurs ont eu et ont toujours des commerces ici.

Jacques est marié à Yvette Daigle depuis juin 1957. Six enfants sont issus de cette union, Yvon, Alain, Louis, André, Jacqueline et Lucie.

Jacques a œuvré dans plusieurs organismes, il fut président de la Jeune Chambre en 61-62, président du Club Optimiste en 73-74 et echevin de la ville de 66 à 70. Il fut aussi président de la Ligue de Hockey de Beauce.

Famille des Roy, Rg St-Charles



Moïse Roy épouse Sophie Poulin le 9 avril 1866, ils eurent huit enfants.



Charles Roy épouse Éléonore Rainville le 24 juillet 1906, ils eurent dix-huit enfants.



Victor Roy épouse Lucienne Maheux le 14 juillet 1940, ils eurent huit enfants.



Benoit Roy épouse Louise Mathieu le 28 juillet 1984. Il est la quatrième génération à posséder une partie du bien paternel.



Mme Victor Roy (Lucienne) et ses huit enfants à l'occasion des noces de sa fille Louise en 1982. De gauche à droite : Andre, Benoit, Cécile, Denis, Louise, maman Lucienne, Lise, Michelle, Jacques.

Famille Henri Roy



Philias Roy épousa Mathilda Binet, en 1892. Ils eurent 7 enfants : Pierre, Noë, François, Philippe, Thérèse, Henri, Léontine.



Paul Veilleux épousa Joséphine Pèpin, en 1921. Ils eurent les jumelles, Gabrielle et Adrienne.



Henri Roy épousa Gabrielle Veilleux le 21 septembre 1950, ils eurent 4 enfants : Joceline, Christiane, Chantale et Francis



« L'accomplissement du devoir, voilà le véritable but de la vie et le véritable bien. Qu'importent, quand nous quittons ce monde, les plaisirs et les peines que nous y avons éprouvés ? Tout cela n'existe qu'au moment où ils sont sentis. Nous n'emportons de cette vie que la perfection que nous avons donnée à notre âme ; nous n'y laissons que le bien que nous avons fait » Jouffroy

Famille Léo-Paul Roy

Originaire de Beauceville. J'ai vu le jour en 1922. Vingt-quatre ans plus tard, j'épouse une jeune fille de Notre-Dame de la Providence, Marie-Laure Pomerleau.

De 1947 à 1964 sont nés douze enfants. Mes débuts en tant que cultivateur furent très ardents. Vers l'année 1950, je me dirige vers le commerce d'animaux pour ensuite aller dans le domaine du bois de pulpe. Au printemps, pour compléter ma tâche, je travaille à la cabane à sucre.

Mon épouse m'a supporté dans l'entreprise en faisant la comptabilité et le travail à la ferme. Elle a aussi été très occupée avec les enfants. Maintenant que ceux-ci sont partis, elle suit des cours et fait partie de différentes associations paroissiales.

Ma vie sociale a aussi été assez active; j'ai été marguillier, conseiller et puis maire de la Municipalité St-François de Beauce pendant plusieurs années.



Maison de 1946 à 1955



Maison de 1955 à 1980



Maison actuelle depuis 1980

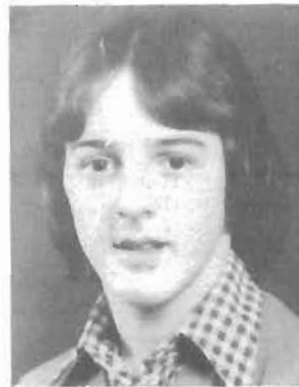

Yvon-Claude (1954-1978)



De gauche à droite: Marc, Alain, Huguette, Monique, Bertrand, Lise, Solange, Charles et Gilles. Assis: Reno, L.-Paul, M.-Laure, Odile.

Famille Charles Roy



C'est en 1974 que je débute comme camionneur chez Léo-Paul Roy Inc. En 1976, j'entreprends la construction de ma maison. Quelques années plus tard (1979), je fais l'acquisition d'un camion et je travaille pour des compagnies de transport.

Depuis 1981, je suis à l'emploi de Gosselin Express Ltée de Thetford-Mines. Le 30 mai 1981, j'épouse Héliène Fortin ; celle-ci exerce le métier de secrétaire médicale depuis dix ans. À ses débuts, elle a travaillé dans des cabinets de médecins, maintenant, son employeur actuel est le Centre Hospitalier Régional de la Beauce (Pavillon St-Joseph). Elle s'occupe aussi de la comptabilité qu'implique ma profession.



De notre union est née une petite fille prénommée Valérie. Nous attendons la venue de notre deuxième enfant prochainement.

Arthur Roy (Trefflé)



Trefflé Roy 1888-1964



Corinne Poulin 1895-1967



Maison de M. et Mme Trefflé Roy



Né à Beauceville le 2 avril 1934, fils de Trefflé Roy et de Corinne Poulin. Après ses études primaires, il termina un cours scientifique au Collège de Sainte-Marie de Beauce, pour ensuite suivre un cours de coiffure à Moncton New-Brunswick. Diplômé, il travailla à Montréal, à Saint-Éphrem, puis définitivement à Beauceville.

Arthur occupa plusieurs fonctions publiques. Il fut directeur des loisirs à Saint-Éphrem en 1952, puis membre fondateur de la Chambre de Commerce de cette même localité. Membre des Chevaliers de Colomb de Beauceville, conseiller municipal de la ville de Beauceville en 1970, membre et vice-président de l'Association des Coiffeurs de Beauce, Dorchester, Lotbinière; délégué à St-Hyacinthe au congrès provincial des coiffeurs de la province de Québec en 1980, vice-président du Corps des Cadets 619 de Beauceville, puis président du même Corps de Cadets en 1982-83-84. En 1984, il accéda au poste de marguillier, puis directeur des fêtes du 150^e anniversaire de l'érection canonique de Beauceville.

Marié à Émilienne Grondin (professeur) le 15 août 1960, ils ont eu deux enfants: Andrée mariée à Pierre Bolduc et Claude étudiant en sciences humaines au Séminaire de St-Georges de Beauce. Arthur et Émilienne fêteront leur 25^e anniversaire de mariage cette année, à l'occasion de la fête de la fidélité, dans le cadre des fêtes du 150^e anniversaire de l'érection canonique de la paroisse de St-François d'Assise.

Famille Dominique Roy et ses ascendants



Siméon Roy Lumina Drouin

Deux pionniers de la paroisse St-François de Beauce. Siméon né au début du 19^e siècle, acquit en 1846 un morcellement de la seigneurie de Léry pour en faire sa ferme familiale. Il épousa Lumina Drouin de qui naquirent Gédéon, Léa, Wilfrid, Josephine, Virginie, Trefflé, Louis, Adélaré, Georges, Napoléon, Antoinette et Richard.



Famille Adélaré Roy et Gertrude Doyon

La plupart de ces enfants se sont installés à Beauceville et ont contribué par leur travail à l'expansion de la municipalité. Adélaré et Gertrude continuèrent le développement de la ferme et donnerent à celle-ci un espoir nouveau pour le bénéfice des générations futures



Dominique Huguette



Jude Luce Amélie

Dominique succède à son père sur le domaine ancestral. Il consacre le meilleur de lui-même pour moderniser son entreprise et la rentabiliser. Il s'identifie aux activités paroissiales en plus d'occuper un siège au conseil municipal pendant 12 ans. Huguette, de son côté, seconde Dominique au maximum tout en gardant sa profession d'enseignante qu'elle exercera pendant 35 ans.

Encore jeune, Jude, fils unique de Dominique et Huguette, présageait entreprendre une carrière musicale. Il fit des études secondaires puis collégiales et enfin universitaires à Laval, Québec. Il quitta cette institution en 1982 avec le titre d'ingénieur en électricité. Il travailla par la suite à la firme de Northern Télécom à la grande satisfaction de son employeur. Il épousa Luce Boily qui lui donna une fille Amélie. Les deux époux projettent d'exploiter le domaine familial dans un avenir proche.



Ferme Dominique Roy

Hommage des familles Alphonse Roy et Joachim Pigeon



Alphonse (1882-1957)
Marie-Louise Cliche (1887-1973)
Enfants : Alberta, Arthur, Antonio, Antoinette, Andréa, Léopold, Monique, Imelda, Jeanne D'Arc, Gisèle, Gérard, Henri, Jean-Luc.



Joachim (1904-19..)
Adélaïde Boulet (1901-1975)
Enfants : Marie-Paule, Jean-Rock, Berthe, Carmen, Lawrence, Marguerite, Angélique, Jeannine, Jacqueline.



Angélique et Gérard



Foyer de la Fraternité (Haïti).
Notre foyer d'adoption loge environ 40 vieillards abandonnés (hommes et femmes). Plusieurs sont infirmes, aveugles.

Famille de Andr ea Roy et Ir ene Mathieu



Ars ne Mathieu et Rachel Mathieu mari s le 8 mai 1917. Parents de : Irene, Duford, Rita, Claire, Denise.



Andr ea Roy et Ir ene Mathieu mari s le 3 octobre 1942.



Famille d'Andr ea Roy et Ir ene Mathieu.
De gauche   droite : Marcel, Jacques, Roland,
Diane, Denis, Mme Irene Mathieu, Lucille et Pierre.



En médaillon : M. Andr ea Roy, d c d  le 16 octobre 1961.



Maison familiale situ e au 639, 9^e Avenue de L ry, Beauceville. Elle fut construite en 1945.

La famille d'Henri et Lucienne Roy

628, 11^e Avenue Genest, Beauceville-Est



Henri Roy « Damase », entend-on souvent dire. Les Beaucerons ont le sens de la lignée historique, puisque Damase était l'arrière-grand-père d'Henri. L'ancêtre qui te premier foula le sol de la Nouvelle-France, c'est Jean-Pierre, fils de Claude et de Jeanne Gigot, de Pierre-Paul, diocèse de Paris, France. Le 30 novembre 1726, Jean-Pierre épousait Geneviève Mallet à Ste-Foy (fille de Denis, sculpteur et de Geneviève Liénard, dit Durbois). La lignée directe de Jean-Pierre jusqu'à Henri passe par Thomas, Thomas, Eusèbe, Damas-Eusèbe, Jean et Philippe. La famille s'établit à St-François à partir d'Eusèbe qui y épousa Catherine Poulin le 27 janvier 1818.

Tout un saut dans l'histoire qui nous mène au 24 août 1918, jour de la naissance d'Henri. Ayant passé son enfance sur une « petite terre » de subsistance, Henri a tout de même la chance de faire des études au Collège de Lévis. Un jour,

grâce à sa mère, il trouve un emploi au magasin de Caius Roy; un emploi qu'il gardera toute sa vie, le magasin étant tour à tour devenu le Magasin Coop et la quincaillerie de Lery.

Henri épousa Lucienne Langlois (née à Ste-Rose le 2 février 1920) le 13 juin 1947. Ils ont eu 4 enfants: Henriette (22 juin 1949), André (30 juin 1951), Michel (16 septembre 1954) et Diane (30 mai 1957). Henri et Lucienne ont deux petits-enfants: Marie-Andrée (22 février 1978), née de l'union de Michel et de Carole Boulet (fille de Denis, Lac-Drolet, 6 juillet 1955) et Philippe (7 novembre 1982), né du mariage de Diane à Rosaire Carrier (fils de Rosario, St-Honoré, 30 août 1951).

Rangée du fond: Andre, Michel, Carole Boulet, Henriette, Diane et Rosaire Carrier; *au centre*: Lucienne, et Henri; *en avant*: Marie-Andrée et Philippe.



Joseph Langlois (1876-1954) et Alphonsine Provençal (1893-1965). Jos était le fils d'Israel et d'Olympe Vaillancourt, Lac aux Sables: Alphonsine était la fille de Étienne et de ? Turcotte, St-Odilon. Le mariage de Jos et Alphonsine fut célébré à Black Lake en 1909.

← Philippe Roy (1886-1972) et Vitaline Rodrigue (1892-1966). Vitaline était la fille de Arthur Rodrigue et Marie Quirion. Le mariage de Philippe et Vitaline fut célébré le 3 juillet 1911, à St-François.

Famille : Louis Roy (Mazar)



Cette photo fut prise lors des noces d'or de Louis Roy et Lucias Thibodeau. Assis en avant : Lucias et Louis, les deux enfants Estelle Poulin et Serge Roy. Debout de gauche à droite : Fernande (Marcel Rodrigue), Agathe (Henri-Louis Poulin), Armand (Irène Fortin), Corinne (Charlemagne Boucher), Françoise (Lucien Gilbert), Lucien (Rose-Marie Leclerc), Adrienne (Gérard Mercier), Blandine (Marcel Jacques), Georges-Henri (Huguette Poulin), Gérard (Antoinette Bernard), Jean-Paul (Marie-Claire Roy), Caus (Rosanne Bolduc).



Sur la photo nous apercevons la demeure de M. Louis Roy où 15 enfants virent le jour. M. Roy a participé à plusieurs activités de la paroisse dont il a été maire pendant plusieurs années.



Corinne remariée à Théodore Poulin



Adrienne remariée à Augustin Roy

Famille Jean-Paul Roy (Louis)



Jean-Paul Roy (menuisier) marié à Marie-Claire Roy (professeur) à St-Frédéric le 14 juin 1950.



Bruno (1951), médecin
Hélène Fortin — Jean-Sébastien



Lucie (1952), esthéticienne
Gaétan Lessard — Stéphane, Isabelle



Serge (1954), économiste
France Thibodeau — Anne-Marie,
Virginie



Denis (1956) professeur



Johanne (1960) professeur
Alain D'Anjou Lessard



Nancy (1964) étudiante

Léonce Roy

*Commerce de bois
et
transport général*



Né le 2 juillet 1906 du mariage de Joseph Roy et Angéline Drouin de St-Joseph. Marié en premières noces à Yvonne Plante et en secondes noces à Noëlla Berberi. Famille de quatre enfants dont trois adoptifs. Aîné d'une famille de quinze enfants, il a dû commencer à travailler à treize ans sur les terres de son père. Il s'adonna par la suite au commerce du bois et au transport par camion pour le compte de son père jusqu'en 1937.

En 1938, il déménage à Beauceville et y achète son premier camion pour le transport général et le commerce de bois.

En 1954, il fonde la compagnie Beauce Transport Ltée. En 1966 quatre compagnies se fusionnent pour former l'actuelle Beauce Express Inc. qui possède aujourd'hui environ 200 unités. C'est alors qu'il vend ses actions à ce dernier groupe, il possède à ce moment 30 unités. Il a soixante ans et il continue son commerce de bois jusqu'à l'âge de 65 ans.

Dans le domaine public, il fut membre du conseil de Beauceville, 9 ans, président de la Chambre de Commerce, membre fondateur et directeur de La Corporation de l'arena, membre fondateur et président du Garage Coop, président du club Rotary, vice-président de l'Entrepôt Le Camionneur de Québec, directeur de la Cie Immobilière de Beauceville, directeur du Téléphone Rural de Beauceville, membre de l'Association Professionnelle des Industriels, membre de l'Association de Transport Routier, Chevalier de Colomb et enfin président du Club Âge d'Or de Beauceville.

P.S. : Le travail ne fait pas mourir à 78 ans toujours en bonne forme.

La Famille de Raymond Roy (Mazar)



Majorique Roy a épousé Sara Mercier et de ce mariage Raymond Roy est né à St-Joseph de Beauce le 26 janvier 1900. Le 25 avril 1922, il épouse Marie-Blanche Mathieu née à Beauceville le 1^{er} octobre 1903. De ce mariage sont nés 18 enfants.

Jean-Noël, Gaston (décédé le 8 novembre 1938), Fabien, Paul-Eugène (décédé le 1^{er} décembre 1927), Valère (décédé le 1^{er} novembre 1928), Paul-Émile (décédé le 1^{er} octobre 1930), Victor (décédé le 18 décembre 1931), Yvonne (décédée le 23 juillet 1933), Yvette (décédée le 2 janvier 1933), Lucien (décédé le 19 mai 1935), Gérard-Raymond, Madeleine, Monique, Gaston, Paul (décédé le 21 septembre 1967), Céline, Roger et Marielle.



La photo de M. et Mme Roy accompagnés de leurs enfants a été prise en 1972 lors de leur 50^e anniversaire de mariage. M. et Mme Roy célébraient leur 60^e anniversaire de mariage en 1982. Ils sont en compagnie d'un neveu l'Abbé Jean Mercier.



Mme Thérèse Mathieu-Roy est décédée le 8 août 1983 à l'âge de 79 ans 10 mois.

Famille Gaston Roy

Une découpe de journaux datant de l'année 1958 nous prouve bien que Gaston Roy a toujours aimé relever les défis. En effet, dans son jeune âge, Gaston était le champion cycliste de la Beauce. En voici la preuve :

La troisième classique annuelle dans la Beauce a obtenu un véritable succès dimanche dernier particulièrement à Vallée-Jonction qui était le point d'arrivée des coureurs à pied et à bicyclette.

Gaston Roy de Beauceville remporta la victoire chez les cyclistes pour la troisième année consécutive. C'est un magnifique exploit au crédit de ce jeune athlète qui n'est pas prêt de voir son record fracassé.

Cette épreuve de 25 milles est très pénible et les concurrents doivent s'entraîner des mois à l'avance pour figurer avec avantage. Le vent de face et le soleil



GASTON ROY

de plomb exigèrent des coureurs une performance vraiment extraordinaire et tous ont fait preuve d'un grand courage. C'est tout à l'honneur de la jeunesse sportive beauceronne.

A 1.30 heure p.m. le signal du départ de la course cycliste était donné par Jean-Guy Talbot, joueur de défense du Canadien. On remarquait également la présence du pro-maire, M. Sylvester Redmond.

En 1963, Gaston rencontra Angèle Roy native de St-Victor qui, un an plus tard, soit en septembre 1964 devint sa femme. De cette union naquirent trois enfants : Sylvain, Josette et Raymond qui espèrent aller aussi loin que leur père et avoir autant de mérite que lui.

G. Roy remporte les honneurs



Gaston espérait depuis longtemps faire l'achat d'une station-service située non loin de chez lui. En mai 1980, son rêve fut enfin réalisé. Il ne regretta aucunement son achat, car deux ans plus tard, aidé de son frère qui est menuisier de son métier, il reconstruisit totalement la bâtisse. Il en fit une station service des plus modernes en Beauce munie d'un lave-auto et devint très vite populaire.

RESTAURANT JULIEN ROY

*SPÉCIALITÉS:
REPAS LÉGERS — CRÈME GLACÉE*

610, 1^{re} AVE

774-6386

BEAUCEVILLE

À votre service depuis le 17 juin 1965

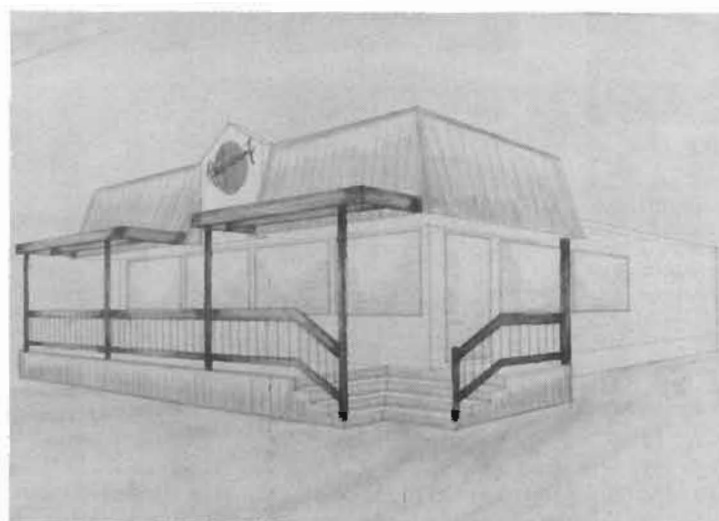

Restaurant au Bon Steak Inc.

664, Boul. Renault Beauceville

Spécialité : Chinois, Canadien, Fruits de Mer, Steak.
BUFFET CHINOIS — BAR À SALADE
Capacité 275 personnes.

Claire-Hélène Martineau et Jean-Marie Dupont.



Famille Emmanuel Roy



Emmanuel Roy et Adrianna Grondin

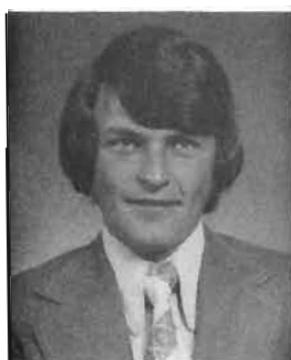

Pierre



André

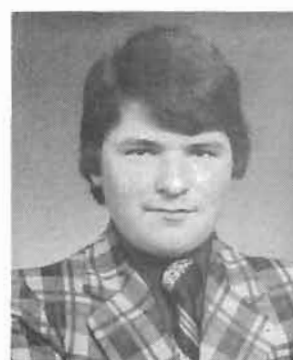

Martin



Nicole



Alain



Louise

Emmanuel Roy

Fils d'Adélarde Roy et Gertrude Doyon, cultivateurs, Emmanuel est né le 27 décembre 1927. Participant aux travaux de la ferme et bûcheron à temps partiel, il signe son premier sous-contrat de coupe de bois et charroyage, associé avec son frère Georges-Henri, pour la compagnie Donaonna Paper, en 1945, à Launière, Parc des Laurentides, et cela s'est poursuivi jusqu'en 1951 avec différentes compagnies. Emmanuel Roy épousa Adrianna Grondin le 18 juin 1949. Pierre, André, Martin, Nicole, Alain et Louise sont nés de cette union. Emmanuel a acheté son premier camion en 1947 pour transporter son équipement et ses chevaux

pour ses contrats de chantier. En 1948, il faisait l'achat de sa première dompeuse et se spécialisa dans le transport de gravier de toutes sortes; il participe à plusieurs travaux de constructions de chemins municipaux et de voirie. L'achat de son premier loader sur roues fut en 1951. En hiver, c'est le transport de bois et le chargement. Le premier loader sur chenille fut acquis en 1952 avec Jos Poulin (Bezo) lequel s'est dissocié par la suite. Le deuxième camion s'ajouta en 1956, ainsi que bulls et pépines, etc. C'est une croissance continue qui devient une entreprise familiale, grâce au soutien de son épouse et de ses fils, aujourd'hui groupés dans une même compagnie.

Les Excavations de la Chaudière Inc.

Service de loader, camion et bulldozer — Gravier de toutes sortes

Les Excavations de la Chaudière Inc. furent fondées en 1972 avec comme président Emmanuel Roy, Adrianna G. Roy secrétaire et Pierre Roy le vice-président. Se sont rajoutés depuis André et Martin Roy, directeurs.

Grâce à l'encouragement de sa nombreuse clientèle, la compagnie se spécialise dans l'excavation domiciliaire et commerciale, dans les travaux d'aqueduc et d'égouts, construction de routes et grands travaux de génie civil classe 1, petits travaux de finition et terrassement et le transport de gravier de toutes sortes.

En hiver, c'est le déneigement de cours de commerce et privées. De plus, la Compagnie détient le contrat de déneigement avec la ville de Beauceville depuis 1972. Le nombre de machines utilisées pour tous ces services s'est accru avec les années.



Flotte de machines en 1972 : 2 camions, 1 pick-up, 2 loaders sur roues, 2 pépines, 1 bulldozer, 1 loader sur chenille, 1 garage.

Flotte de machines en 1985 : 2 pelles mécaniques, 2 bulldozers, 1 loader et pépîne sur chenille, 3

loaders sur roues, 6 camions dompeurs, 2 fardiers, 1 plan de gravier à tamiser, 2 charrues à neige, 1 souffleuse à neige, 1 machine pour tests d'égouts, 3 pick-up, 1 balance commerciale, 1 garage réagrandi, compacteurs, etc.

La compagnie Les Excavations de la Chaudière Inc. fournit de l'ouvrage à 12 personnes en été et à 4 personnes en hiver, plus 8 personnes à temps partiel.

Le président, Emmanuel, profite de l'occasion du 150^e anniversaire de l'érection canonique pour remercier sa nombreuse clientèle pour son appui au cours de toutes ces années de service.

*Félicitations aux organisateurs des fêtes du 150^e
Hommage aux familles de la paroisse*



Robert Huppé, propriétaire



Diane, secrétaire



LE PERSONNEL DE BEAUCE STEAK HOUSE
Au restaurant: Danielle, Carmen, Béatrice,
Gaétane, Thérèse, France, Chris-
tiane.
À la cuisine: André, Chantal, Laurent, Pierre,
Denyse, Aldéa, Noëline, Ti-Louis.
Au bar salon: Imelda, Guylaine, Denyse, Nicole,
Manon.

OUVERT 24 HEURES, POUR VOUS SERVIR
TÉL.: 774-9033

MERCI À TOUS DE VOTRE ENCOURAGEMENT

BAR SALON

RESTAURANT





Érigé en 1979 et en avons pris possession en mai 1980.

Restaurant Chez Suzanne

Nous servons des repas légers : spécial du jour le midi du lundi au vendredi.

Ouvert tous les jours de la semaine, à longueur d'année.

Spécialité : Patates maison

Nous servons aussi différents mets, sandwiches de toutes sortes, poutine, etc.

Également mets pour apporter.

situé à 541, Boulevard Renault

Tél: 774-3119

*Famille Henri-Louis Thibodeau
Saint-François Ouest*



Maison paternelle construite vers 1865 par Monsieur Joseph Bolduc (à Rémi)



Henri-Louis (1916-1975) Alice Poulin, Doris, Huguette, Réjeanne, Lise, Solange, Paul-Henri, Jean-Luc, Réal, Denis, Paul-Eugène

Famille Claude Thibodeau



Claude est né à Beauceville en 1943 et son épouse Jocelyne Busque est née à St-Benoît Labre en 1946. Mariés le 11-10-1969. Claude est soudeur de son métier et Jocelyne couturière.



Valérie est née à Beauceville le 19-09-1978. Elle fait la joie de ses parents car elle est fille unique.



Leur maison a été construite en 1976 au Rang St-Jean à Beauceville Ouest, endroit tranquille où il fait bon vivre.

M. et Mme Arsène Thibodeau



Arsène Thibodeau et Irène Poulin mariés le
27 décembre 1939



Jean-Guy Thibodeau et Louise Élie mariés le
5 août 1969.
Parents de : Stéphane et Alain



Monique Thibodeau et Michel Bernard
Parents de : Sophie et Anna



Sylvio Thibodeau et Louise Gagnon mariés le
20 août 1972.
Parents de : Julie et François

Famille d'Omer Thibodeau



Octave Thibodeau



Joséphine Gagné



La famille à Omer Thibodeau comprend 16 enfants dont 14 de vivants: Marie-Paule mariée à René Doyon de St-Odilon le 12 juillet 1950. Henri marié à Claudette Boulet de St-Benjamin le 3 septembre 1960. Dolorès mariée à Nelson Poulin de Beauceville le 10 octobre 1951. Marcelle mariée à Yvon Morin de Beauceville le 25 novembre 1954. Gisèle mariée à Réginald Bolduc de Beauceville le 22 octobre 1955. Paul-Eugène marié à Julie Roy de St-Georges le 23 avril 1962. Claudette mariée à Denis Deblois de Lac Etchemin le 19 avril 1958. Jean-Noël marié à Aline Gagné de Beauceville le 4 juin 1983. Reine-Emma mariée à Normand Roy de Beauceville le 24 décembre 1960. Richard marié à Jeanne Mathieu de Beauceville le 5 novembre 1966. Celine mariée à Claude Mathieu de Beauceville le 7 août 1965. Roger marié à Claudette St-Hilaire de St-Odilon le 11 août 1973. Suzanne mariée à Paul Ratté de Beauceville le 6 septembre 1975. Francine mariée à Gilles Poulin de Beauceville le 13 juillet 1974. Nous avons 37 petits-enfants et 23 arrière-petits-enfants. La famille Omer Thibodeau a toujours demeuré dans la paroisse St-François de Beauce.

Omer Thibodeau marié à Jeannette Ratté le 14 novembre 1929.

La famille Isaac Thibodeau (Lucina Roy)



1^{re} rangée : Isaac, Lucina. 2^e rangée de gauche à droite : Marie-Anna (Henri-Louis Poulin) mariée le 1 août 1932, Marie-Ange, Rose-Hélène.



En médaillon Antonio Grondin marié le 20 mai 1936 à Marie-Ange.



Valère Poulin marié le 4 mai 1938 à Rose-Hélène.

Famille Caius Roy

Rose-Anne Bolduc



Louis, Régis, Martine, Simon, Sylvie, Mario, Caius, Lise, Rose-Anne

Famille Pierre Thibodeau



Maison ancestrale bâtit en 1905 par M. Josephat Thibodeau sur le terrain de M. Joseph Thibodeau. Cette maison a été la propriété de 3 générations.



M. Joseph Thibodeau, né en 1853, 1^{re} génération, marié à Zoé Veilleux, le 29 mai 1882.



M. Josephat Thibodeau, né en 1883, 2^e génération, marié à Délia Veilleux le 11 juillet 1905.



M. Valère Thibodeau, 3^e génération, marié à Jeanne Thibodeau le 8 juin 1940.



Pierre Thibodeau, 4^e génération, marié à Carole Poulin le 23 juillet 1977.



Christian Thibodeau, 5^e génération, fils de Pierre né le 31 mai 1981.



La famille de Valère et Jeanne Thibodeau, 13 enfants, Huguette, Claude, Louïsette, Marielle, Francine, Yves, Paula, Pierre, Diane, Claire, Sylvie, Simon, Chantale.

Famille Thibodeau

Parmi les pionniers de notre paroisse, il y a les ancêtres de notre famille Thibodeau. Le premier arrivé au Canada fut **Pierre** qui s'établit en Acadie en 1660. Sa famille comptait 6 fils et 8 filles dont **Pierre** à son tour eut un garçon **Olivier** qui se maria en 1734. Mais lors de la déportation des Acadiens en 1755, ils furent dépouillés de leurs biens et transportés ici et là. D'après les recherches du Rév. Père Dominique Doyon, Olivier s'établit sur un lot à St-François vers 1762 et sa terre fut léguée de père en fils jusqu'à aujourd'hui. Son fils **Joseph** eut un garçon **François** qui épousa Catherine Rodrigue en 1805. Ils eurent 2 fils : Joseph fut l'ancêtre des familles Thibodeau de St-Georges et **Isaac** notre ancêtre se maria avec Marcelline Poulin en 1848. De leurs enfants 3 fils : Jean, Charles et **Joseph** et 5 filles dont Lucie qui est la grand-mère maternelle de M. le Curé Denis Morin. Joseph notre grand-père eut 5 garçons et 1 fille. **Jean** notre père épousa Marie-Louise Rodrigue en 1903, héritant de la terre de son père au Rang St-Joseph. Ils élevèrent une famille de 10 enfants.



Isaac 6^e génération



Joseph, 7^e

Lorenzo qui s'établit aux États-Unis; Irène épousa Félix Roy; Émile épousa Colombe Drouin; Victor célibataire décédé en 1945; Andréa épousa Marie-Paule Boucher; Marius épousa Cécilia Veilleux; Arsène épousa Irène Poulin; Joseph épousa Françoise Morin; Marguerite épousa Germain Boucher; Jean-Marie épousa Thérèse Vachon



Photo prise en 1924 de la famille Jean Thibodeau, 8^e génération



La famille Thibodeau compte 28 descendants. La plupart sont à l'extérieur de la paroisse. Il y a Roger, fils d'Andréa qui réside à Beauceville qui

épousa en 1963, Thérèse Larochelle, leurs 3 fils : Benoît, Denis et Yvon Thibodeau

Famille Lucien et Gisèle Turcotte



M. Alfred Grégoire né le 17 juillet 1892 et décédé le 14 février 1969 à l'âge de 76 ans. Il était le fils d'Ovide Grégoire (décédé le 20 juin 1928, âgé de 74 ans et 3 mois) et de Marie Giguère. Il épouse (en premières noces) à Beauceville le 4 juillet 1922 Alexandrine Roy, fille de Siméon Roy et de Virginie Veilleux. De cette union sont nées deux filles : Marguerite et Monique, mais cette union fut de courte durée car Alexandrine décède 5 ans après leur mariage soit le 16 octobre 1927 âgée de 26 ans. Alors Alfred place ses deux filles chez de la parenté.

Alors trois ans plus tard, il épouse (en secondes noces) le 22 octobre 1930, Élise Poulin de St-Simon-les-Mines fille de Charles Poulin à Pierre et de Philomène Lessard. De cette union naquirent deux filles et deux garçons : Gisèle née le 20 août 1931 (épouse de Lucien Turcotte) ; Denise née le 1 juillet 1933 (épouse de Leopold Morin), Clément né le 29 mai 1934 (époux de Mariette Lalande) ; Placide (décédé le 20 avril 1968 âgé de 32 ans) né le 18 avril 1936.

Mme Grégoire décède d'une crise cardiaque le 13 mai 1948 à l'âge de 50 ans (née le 30 mars 1897). Elle laisse quatre enfants assez jeunes : Gisèle 17 ans, Denise 15 ans, Clément 14 ans, Placide 12 ans. Alors Gisèle prend la relève de sa mère.

Cette photo fut prise en 1979 lors du mariage de Lise. Lucien Turcotte, fils de Joseph Turcotte et de Marie Jacques, (né le 8 février 1928) de St-Benjamin épouse le 30 octobre 1953 Gisèle Grégoire, fille d'Alfred Grégoire et d'Élise Poulin. De cette union une fille a vu le jour : Lise née le 15 novembre 1957.



Le 14 juillet 1979 à Beauceville unirent leur destinée. Lise Turcotte fille de Lucien Turcotte et de Gisèle Grégoire et Clément Rancourt (né le 5 décembre 1956) fils de Roland Rancourt et de Raymonde Mathieu de St-Benjamin. De cette union naquirent trois enfants : Annie, Cathy et Luc.



Annie née le 23 avril 1978 ; Cathy née le 5 mai 1980 ; Luc né le 31 mars 1982.

M. et Mme Joseph Toulouse, leurs ascendants et descendants



M. et Mme Léger Toulouse (Marie Bernard), M. et Mme Napoléon Toulouse (Marie Thibodeau)



Joseph Toulouse et Marie-Ange Mathieu mariés le 28 juin 1928



Joseph Toulouse (1899), Hélène Toulouse (1922),
Louiselle Fortin (1944), Maxime Poulin (1977)



Joseph Toulouse (1899), Charles-Henri Toulouse
(1927), Paul Toulouse (1955), Éric Toulouse (1980)



50^e Anniversaire de mariage de M. et Mme Joseph Toulouse et leurs 14 enfants.

À gauche en bas, Carméline, Marie-Ange, Joseph, Céline. En haut à droite, Charles-Henri, Hélène, Roland, Gabrielle, Valère, Madeleine, Ronaldo, Jean-Marc, Mariette, Denis, Doris et Louison, Jacqueline décédée le 3 septembre 1937 à l'âge de 6 mois.



La Compagnie Victor Transport Limitée, propriété de M. Fernard Cloutier de St-Victor, s'installe à Beauceville en 1970. On commence avec la construction d'un bureau, et à l'époque, pour faire le transbordement des marchandises, on se sert d'une remorque. La construction se fait au no. 555 du boulevard Renault, à proximité de la Rivière Chaudière.

La compagnie est en progression constante, et afin d'augmenter le volume de marchandises transportées, M. Cloutier achète plusieurs petites et moyennes entreprises de camionnage des environs. Pour être en mesure de répondre adéquatement à sa clientèle, en 1977, on doit construire un nouvel entrepôt et bureau au no. 417 boulevard Renault, où la compagnie a fait l'acquisition d'un plus grand terrain, lui permettant de stationner sa flotte de camions qui devient de plus en plus imposante.

Pendant toutes ces années, les réparations mécaniques des véhicules se font encore à St-Victor de Beauce, mais en 1979, afin d'avoir un meilleur contrôle, on décide de construire un garage à Beauceville et de centraliser toutes les opérations au même endroit. À ce moment-là, la compagnie possède plus de 100 véhicules qui parcourent les routes de la province entre Montréal, Québec et la Beauce, afin d'assurer le ravitaillement des industries de la région.

La progression constante de la compagnie Victor Transport Limitée a été et demeure un actif très important au sein de notre communauté, depuis son implantation à Beauceville en 1970.



transport victor (1983) inc.

Rte Kennedy, Beauceville Est, QC., G0S 1A0 (418) 774-9837

La famille Alfred Veilleux



Alfred Veilleux
(1882-1964)

Corinne Fortin
(1888-1942)



1911

sept enfants vivants



Marcel
Québec



Paul
Lac-Échemin



Hélène
Beauceville



Suzanne
Sainte-Marie



Jean-Louis
Beauceville



Jacques
Hearst, Ontario



Hugues
Lévis

FAMILLE

Pauline Dugal fille de J.-Paul Dugal et Elisabeth René De Cotret.

Jean-Louis Veilleux fils de Alfred Veilleux et Corinne Fortin.



Mariés le 27 juin 1945.



Martin
1^{er} avril 1946



Jean-Guy
13 mars 1947



Louise
30 juillet 1948



Céline
10 décembre 1950



Brigitte
3 février 1961



André
8 janvier 1954



Raymonde
3 septembre 1952

*Hommage au 150^e anniversaire de la paroisse
St-François*

1890-1974

Famille Adélarde Veilleux

1891-1967



Adélarde, fils de Napoléon et de Virginie Latulippe né le 29 juin 1890, il fit ses études commerciales au Collège du Sacré-Cœur. Par la suite il travailla de nombreuses années à la maison P.-F. Renault. Le 9 octobre 1916, il épouse Mlle Marie-Anne Breton, fille de Vital et de Pétronille Latulippe. Ils eurent quatre enfants, Laurent, Félicien, Charles-Émile et Jeanne-d'Arc.



La maison familiale à Beauceville Est.



M. et Mme Laurent Veilleux, accompagnés de leur fille Monique, leur gendre Richard et leurs petits-enfants, Pascal et Elisabeth.

Le 15 juillet 1945 à St-Honoré de Shenley il épouse Mlle Laurent Beaulieu. De cette union est née une fille Monique.

Elle épouse Richard Boucher de Beauceville, le 28 juillet 1974.

Laurent, l'aîné des enfants, fait ses études commerciales au Collège des Frères Maristes. Son premier emploi a été linotypiste et typographe à l'imprimerie l'Éclaireur. Puis il est propriétaire-éditeur du journal l'Argon et de l'épicerie-boucherie (Marché Suprême). Par la suite il travaille comme fonctionnaire pour le Gouvernement Provincial jusqu'en 1983.

Famille Charles-Émile Veilleux



Charles-Émile Veilleux
17 mai 1923

De cette union sont nés 4 enfants : Alain (Lisette Boulanger), technicien en documentation ; Paul Charles, psychologue M. Ps., Lucie (André Maheux), technicienne en éducation spécialisée ; Benoit, bachelier.



Marie-Jeanne Mathieu
5 juin 1923



M. et Mme Charles-Émile Veilleux ont débuté dans la restauration en 1950. Après des débuts modestes, ils ont su se faire reconnaître dans la région pour la qualité de leur table.

Certaines gens se souviennent encore du Café Bleu qui était la propriété de M. et Mme Jean Marcel Fortin. Ce même Café Bleu est aujourd'hui et depuis 1950 le Restaurant Normandie.

Hommage à nos familles



Alfred Veilleux, père de Charles, né à Beauceville, en 1881, et décédé à St-Alfred le 26-06-1957



Marie-Anne Roy, mère de Charles Veilleux, née à Beauceville en 1881, et décédée à St-Alfred le 24-03-1941.



M. Charles Veilleux, né à Beauceville en 1920. A épousé Alberte Fecteau en 1947. Il a fait 2½ ans de service militaire dans l'armée canadienne où il a perdu un bras en Angleterre. Il a été maître de poste à Beauceville Ouest pendant 26 ans.



Famille de M Charles Veilleux Beauceville Ouest. De gauche à droite: Michel, Alberte, Danielle, Charles, Suzanne, Monique.

Famille Jean-Roch Veilleux



Jean-Roch Veilleux marié à Charlotte Lessard le 28 septembre 1963.



Famille Jean-Roch et Charlotte et leur fils Pierre né le 2 avril 1975



Maison acquise en 1968. Construction du garage en mai 1978. Opération du garage depuis mai 1978.



Hommage à nos centenaires



Résidence de M. et Mme Roland Veilleux (Gaby Nadeau) construite en 1958 au 311, Rte. Kennedy St-François Beauceville Est.



Quatre générations: Eugénie Bernard (Napoléon Nadeau) née le 26 octobre 1895 de St-Alfred. Gaby Nadeau née le 3 août 1924. Ginette Veilleux née le 19 décembre 1955. Pierre-Yves Mathieu né le 24 octobre 1981.



Jean-Pierre Mathieu et Ginette Veilleux mariés à Beauceville le 22 avril 1977 fils de Lorenzo Mathieu et Anna-Marie Caron de Beauceville.

Famille Antoine Veilleux



Photo de mariage d'Antoine Veilleux 27 ans fils d'Edmond Veilleux (décédé le 7 février 1971 à 57 ans) à Marie-Jeanne Chevanel 19 ans fille d'Adolphe Chevanel (décédée le 24 février 1982 à 48 ans).



Photo prise au Rang Ste-Corinne à Beauceville M. Antoine Veilleux en 1957.



Maison familiale d'Antoine Veilleux à Rivière Gilbert, photo prise en 1973.



Famille d'Antoine Veilleux à Noël 1982
Nicole, Noëlline, Daniel, Suzette, Jean-Paul, Suzanne



En 1980, enfants de Nicole: Johnny Giroux, 12 ans, Nancy Giroux, 3 ans.
Enfant de Noëlline. Éric Poulin, 7 ans
Enfant de Suzette. Sébastien, 3 ans.



Bianca Turcotte, 1 an, enfant de Robert et Suzette Turcotte.



Daniel Veilleux, 29 ans; Maxime Veilleux, 5 mois; Marie-Anna Veilleux (grand-maman) 75 ans

Famille M. et Mme Cléophas Veilleux



Photo du 50^e anniversaire de mariage de M. et Mme Cléophas Veilleux (Laura Grondin). Ils eurent 6 enfants : Marcel, Berthe, Yvette, Lauréat H., Lionel A , Pierrette. Mariés du 30 juin 1914 au 9 août 1975. Cléophas est mort à 86 ans et 9 mois, Laura à 81 ans et 10 mois

Cléophas travaillait au Québec Central depuis 1918, il fut 45 ans au même endroit. Il participa à toutes les activités de sa ville. Il fut échevin pendant 22 ans, membre des Chevaliers de Colomb et Commissaire d'écoles durant de nombreuses années, membre actif de la Ligue du Sacré-Cœur surtout durant les années de « l'abbé Papillon ». Son épouse Laura lui aidait beaucoup ; c'est grâce à elle s'il a su accepter toutes ces charges bénévoles. Laura fut copropriétaire, avec sa fille Yvette, du Salon chez Yvette Enr., durant près de vingt-cinq ans. Leur vie fut un exemple de bonheur et d'amour, de générosité et de bénévolat. Ils avaient à cœur de faire instruire leurs enfants ; le pensionnat était obligatoire pour eux.

Nous sommes tous très fiers de nos chers parents, à qui nous devons beaucoup. Ils ont eu la chance de fêter leurs 25^e, 40^e, 50^e et 60^e anniversaires de mariage. Merci à Dieu de nous les avoir prêtés si longtemps.

La famille Rolland Veilleux

La famille Rolland Veilleux, rend hommage à ceux qui ont bâti la paroisse, par leur courage, leur esprit d'initiative et leur foi profonde.

Félicitations aux organisateurs.



Veilleux

L'armoirie des Veilleux

D'azur à deux croissants dos à dos symbolisant celui qui veille tard. La variation du nom Veilleux peut être : Veilleux, Vidieux ou Vérieul...

La généalogie de la famille Veilleux

1^{re} génération : Nicolas Veilleux, né à Dieppe en Normandie. Arrivé au Canada en 1658, à Québec en 1659. Matelot de son métier. Nicolas a été confirmé à Château Richer par Mgr. de Laval le 2 février 1660. Marié à Marguerite Hyardin, le 5 octobre 1665 à Québec. L'Intendant Talon et Claude Bouchard étaient présents à la signature de leur contrat de mariage.

5^e génération : Pierre Veilleux, arrivé à St-François de Beauce le 13 février 1787. Marié à Anne Gagnon.



Pierre Veilleux



Anne Gagnon



8^e génération : Fortunat Veilleux marié à Mary Jane Goslin le 30 septembre 1901. Entrepreneur peintre de son métier, il l'exerça dans toute la Beauce et les environs.

9^e génération : Rolland Veilleux marié à Georgette Tanguay, le 23 avril 1938. Comme son père, il fut aussi ent. peintre.

10^e génération : Nicole (Jean-Louis Lacasse); Gaston (Laurie Bourque); Reinette (Charles-Yvan Desrocher); Robert (Colette Lagueux); Diane (Nichol Vachon); François (Martine Veilleux); Fernand (Francine Dulac); Jean-Marie (Danielle Simard); Louise (Jacquelin Laporte).

11^e génération : Brigitte, France, Sophie, Mario, Mélanie, Éric, Julie, Nicolas, Annie, Isabelle, Eddy, Marie-Hélène, Hugo, Jean-David, Anne-Marie.

Famille Sydney Veilleux



Famille Sydney Veilleux: Richard, Patrick, Céline, Maurice, Lise, Marcel; Simone, Béatrice, Josette, Roland; Elisabeth, Madeleine, Lydia, Alexandrine Quirion, Sydney Veilleux; Lucia, Rosaire, Gérard, Yvette, René; Charles (décédé) absent.



Maison familiale de M. et Mme Sydney Veilleux. Photo prise en 1935.

Compliments de la famille Henri Veilleux



Henri Veilleux et Marie-Blanche Poulin sont mariés le 30 mai 1936. Photo prise en 1962



Henri Veilleux et Marie-Blanche Poulin à leur 40^e anniversaire de mariage en 1976.



Famille de M. et Mme Henri Veilleux : Céline, Doris, Marie-Blanche Poulin, Charles, Henri Veilleux, Anita, Louise, Rosanne.



Edmond Veilleux et Amanda Cloutier.



Ferme d'Henri Veilleux située au rang Ste-Corine.

Famille Athanase Veilleux



Athanase Veilleux, fils de Charles, marié à Maria Poulin, fille de Louis, le 12 juin 1928 à Beauceville.



La maison familiale telle qu'elle existait en 1947. Devant la maison, le lilas dénudé qui chaque printemps fleurissait pour le plus grand plaisir de tous.



Photo prise le 31 juillet 1984, lors du 80^e anniversaire d'Athanase. Son épouse Maria est à ses côtés.

En 1985, Athanase et Maria, en plus de leurs onze enfants, rassemblent autour d'eux trente-deux petits-enfants et six arrière-petits-enfants.



De l'union d'Athanase et Maria sont nés 12 enfants, dont un décédé accidentellement.

Assis de gauche à droite: Yolande, Athanase, Gaétane, Maria, Laurette.

Debout de gauche à droite: Rolland, Gabriel, Hervé, François, Jean-Paul, Benoit, Gaston, Roger.

Photo prise en 1967.

Famille Viateur Veilleux



Marie-Reine Fortin née le 14 avril 1917 à Beauceville, fille de Honoré Fortin et de Victoire Bernard, mariée le 26 septembre 1939 à Viateur Veilleux né le 10 octobre 1916 à St-Victor, fils d'Auguste Veilleux et de Sara Bernard.

En 1940, ils déménagent à Beauceville. Viateur travaille chez Gualbert Quirion, Henri Lacombe, P.F. Renault, magasin Co-op. Il s'implique pendant plusieurs années au niveau du hockey, tennis, balle-molle



Gisèle (Denis Cloutier), Beauceville. Richard né le 4 avril 1964. Guillaume né le 13 mars 1970.



Nicole (Jacques Michaud), Mont-Joli.



Danielle (Laurent Bolduc), Beauceville.



Jean-Marie (Lisette Quirion), Montréal-Nord. Jean-François né le 26 mai 1975.



Marc-André (Colette Thibodeau), Beauceville. Maxime né le 18 octobre 1974. Marie-Pierre née le 13 avril 1979.



Yves (Francine Poulin), St-Georges Thomas né le 14 février 1974. Elisabeth née le 24 février 1978.

Famille Alphonse Veilleux



Alphonse Veilleux né en 1915 marié à Yvette Poulin en 1943.



Maison familiale où sont nés les 7 enfants de Alphonse et Yvette.



Cette photo a été prise à l'occasion du 40^e anniversaire de mariage. Assis: les Jubilaires. Leurs

enfants: Benoit, Yvon, Camil, Roger, Maurice, Louise, Céline.

Famille Robert Veilleux



Robert et Anita



Adélaré et Marie



Charles et sa fille Léa

Né en janvier 1935, Robert est le troisième enfant d'une famille de dix. En juin 1957, il épousait Anita Gilbert fille de Wilfrid et Emma Gilbert de Beauceville. Ils ont trois enfants.

Lise née en 1958 et mariée en 1979 à Jean-Claude Rodrigue de Beauceville. Ils ont une fille, Mélanie

Diane née en 1961 et mariée en 1982 à Jean-Marie Labrecque. Ils ont une fille, Mylaine.

Roland né en 1966, il est copropriétaire de « Plancher R. Veilleux et Fils Enr. » dont Robert en est le président.

Commentaire :

Je suis fier et heureux de faire partie du patrimoine de Beauceville. Merci à tous nos ancêtres qui nous ont permis d'être ici chez nous et bienvenue à tous ceux qui suivront nos pas. Bon 150^e.

Robert Veilleux



Famille Robert Veilleux



Maison familiale



Famille Adélaré Veilleux

Famille René Veilleux



René Veilleux, son garçon Michel.



Mme René Veilleux, sa fille Micheline.

Famille Roland Gagnon



Denis Gagnon, professeur, fils de Roland Gagnon ; Roland Gagnon, père, fils de Jean Gagnon ; Claire Gagnon, infirmière L., fille de Roland Gagnon ; Berthe Poulin, mère, fille de Gédéon Poulin (Boeane) ; Martin Gagnon, Off à l'Éclaireur de Beauceville.

Famille Martin Gilbert



Martin Gilbert et Marise Breton mariés le 8 août 1981 et leurs deux fils Dominic et Pier-Luc.

Mme Joseph Vachon



Cinq générations :
Mme Joseph Vachon, sa fille Florence, sa petite-fille Germaine, son arrière-petite-fille Suzie et son arrière-arrière-petite-fille Nancy

Famille Jacques Veilleux (Rolande Drouin)



Jacques Veilleux, Rolande Drouin mariés le 19 octobre 1963.



René né le 18 novembre 1964.



Chantal née le 27 juin 1969.



Résidence familiale, construite en 1945, acquise en 1964.

Famille Bernard Veilleux et Patricia Breton



Mariés le 18 juin 1975. De cette union sont nées deux filles : Jessika, le 28 octobre 1977, Joanie, le 28 avril 1982.

Famille Claude et Raymonde Cormier

À l'occasion
du 150^e anniversaire,
c'est avec plaisir que
nous rendons hommage
aux ancêtres de cette paroisse
où il fait bon vivre.

Félicitations aux organisateurs,
pour leur beau travail

HOMMAGE DE

J.-A. DeBlois Inc.

ASSURANCES GÉNÉRALES ET VIE
UN QUART DE SIÈCLE À VOTRE SERVICE



Normand Du Sault, C. d'A. A.



Alain Du Sault, C. d'A. Ass.



Marjolaine Pomerleau, secrétaire

626B, 1^{re} Avenue Renault
C.P. 40
Beauceville Est Q.C.
G0S 1A0

TÉL.: 774-9106
774-6397



Antonio Busque prop.



BOUTIQUE



Saboterie
ENR

Tél. : 774-5151

CHAUSSURES HOMMES — FEMMES — ENFANTS
SPORTS — SANDALES ORTHOPÉDIQUES
ASSORTIMENT DE BOURSES
CHAUSSURES DE TRAVAIL

618, 1^{re} ave. Renault, Beauceville Est, Bce — G0S 1A0

Souvenir impérissable



LE « DOLLAR SOUVENIR »

L'érection canonique de la paroisse St-François de Beauce fut réalisée par Monseigneur Joseph Signey le 9 octobre 1835. Pour commémorer cet événement, la municipalité de Beauceville a accepté de parrainer l'émission d'un Dollar-Souvenir. Cette pièce de monnaie a alors cours légal sur le territoire de Beauceville et elle est valide du 21 juin au 10 octobre 1985.

La ville de Beauceville est située dans la vallée de la Chaudière, en bordure de la route Lévis-Jackman,

région 03, MRC Robert Cliche, comté de Beauce-Nord. Environ 100 km de Québec.

La population de Beauceville est de 4,390 habitants, de 1013 à St-François Ouest et de 1060 pour St-François Est.

Le Dollar-Souvenir a un diamètre de 33 mm et a été disponible en 2 présentations différentes : argent et en nickel (renforcé d'acier). La pièce en argent est un métal argent pur .999 et contient .55 once Troy d'argent. Au total, 5101 pièces ont été frappées dont 5000 en nickel et 101 en argent.

Le côté avers de la pièce représente l'église et le presbytère. Dans notre église nous avons un maître-autel, une œuvre de l'artiste sculpteur François Ballargé, réalisé en 1815. De ce type d'œuvre, il n'en resterait que 2 exemplaires au Québec. L'œuvre d'art religieux devient pour ainsi dire le symbole de ralliement des gens de la deuxième plus ancienne paroisse de la Beauce.

Le côté revers de la pièce représente les armoiries de la ville de Beauceville. Blasonnement : De gueules à la branche de rosier supportant trois roses d'argent, tigées et feuillées du même, accompagnée de trois besants d'argent posés deux et un, chargés chacun d'une fleur de lys d'azur ; au chef pallé de six pièces d'argent et de sable. L'écu timbré d'une couronne de Ville à cinq tours, est entouré de deux branches de feuilles d'érable au naturel. Sur un listel sous l'écu, la devise : « Par droits chemins ».

Explications : En langage héraldique « gueules » signifie « rouge » et « besant » s'applique à une rondelle de métal. Dans les armoiries de Beauceville la couleur rouge est empruntée aux armoiries de Chartres et symbolise ici la Beauce française sœur de la Beauce canadienne. Les trois besants, ou disques d'argent, sont aussi empruntés aux armoiries de Chartres avec cette différence que dans les armoiries de Beauceville les besants sont chargés chacun d'une fleur de lys bleu qui représente les origines françaises de la Beauce. La branche de rosier d'argent de la famille Taschereau dont le nom est intimement lié à l'histoire et au développement de la Beauce. Beauceville étant une Ville, c'est une couronne à cinq tours qui lui revient. La devise « Par droits chemins » doit être prise dans son sens moral. Elle signifie qu'il faut toujours se conduire d'une manière équitable.

REMERCIEMENTS

L'histoire que nous vous présentons aujourd'hui ne se prétend pas complète. Il se peut que des erreurs et des oublis se soient glissés et nous nous en excusons d'avance. Notre vœu est que vous puissiez lire notre histoire avec plaisir et intérêt.

Dans le but de préserver le caractère d'authenticité de cet album la révision des textes a été limitée aux erreurs de frappe ainsi qu'à l'orthographe des mots.

Nous voulons remercier sincèrement André Garant pour la monographie « Beauceville au temps jadis » ainsi que ceux qui ont mis gracieusement les documents et les photos à sa disposition.

« Nos structures civiles et sociales actuelles » a été rendu possible grâce à l'étroite collaboration des communautés religieuses en place, des différents organismes sociaux, des conseils municipaux, de la Commission scolaire locale et de la participation de G.E.B.C.I.

Tous et chacun ont répondu fidèlement à l'appel du Responsable de l'album, André Mathieu, et ont fourni un bref historique de leur organisme respectif.

Nous voulons souligner la participation de mesdames Anne Bolduc, notaire, Alice Busque, Andrée-Anne et Lucille Cloutier, Micheline Poulin et de monsieur Jean Champagne, Commissaire industriel, dans la réalisation des travaux de recherche effectués et pour le travail accompli dans la présentation des textes.



RESPONSABLES DE LA SECTION: FAMILLES DE CHEZ NOUS

De gauche à droite:

1^{re} rangée: Jeannine Plante, Huguette Rodrigue, Alice Busque, Marie-Laure Roy, Suzanne Mathieu.

2^e rangée: Jacqueline Thibodeau, Méryel Boucher, Marguerite Boucher, Isabelle Poulin, Michèle Duval, Brigitte Poulin, Simone Lagueux, Ange-Aimée Genest, Florence Rodrigue, Denise Rodrigue, Clisiane Paquet, Jeanne-Mance Fortin, Céline Bisson, Simone Poulin, Marie-Marthe Fecteau, Laurence Poulin.

3^e rangée: M. André Mathieu et Mme Lise Rancourt.

N'apparaissent pas sur la photo, Mmes Marguerite Quirion, Louiselle Fortin, Paulin Morin, MM Roland Poulin, Jacques Mathieu, Lucille Mathieu.



Souffrance et sacrifices de nos pionniers

Amour profond dans les traditions

Inné dans l'amour profond de leur foi chrétienne

Nécessité de s'exiler pour suffire aux besoins de leur famille

Travaillant dur de leurs mains à la barre du jour et au coucher du soleil

Félicitations aux initiateurs, aux bénévoles, aux chercheurs de cette monographie

Réveiller tant de souvenirs

Amour dans les recherches

Nécessitant d'innombrables heures

Conservons nos racines, notre patrimoine

Oublions nos rancunes, nos haines, nos heurts

Invitons parents et amis à découvrir comme nous Saint-François de Beauce

Satisfaction d'un travail bien accompli

COMPOSÉ AUX ATELIERS
GRAPHITI BARBEAU, TREMBLAY INC.
À SAINT-GEORGES-DE-BEAUCE

Meilleurs voeux aux organisateurs
de cette célébration
du 150e anniversaire de St-François
de Beauce.



L'IMPRIMERIE
L'ÉCLAIREUR
BEAUCEVILLE, QUÉ.

est fière d'avoir participé
à la réalisation de cet ouvrage.

**Le temps change...
avec le temps**

L'imprimerie l'Éclaireur a compris depuis sa création en 1908 que le changement est comme le temps
il ne s'arrête jamais

**Le temps change...
avec les gens**

L'imprimerie l'Éclaireur a toujours su préparer ses imprimés en fonction des besoins de ses clients.

**Le temps change...
le partenaire reste sûr**

L'imprimerie l'Éclaireur a noué de véritables relations de partenaire avec sa clientèle.
Son secret : le respect des spécifications, de la qualité, des prix, des délais de livraison.

SATISFAITS ? NOUS EN AVONS L'IMPRESSION

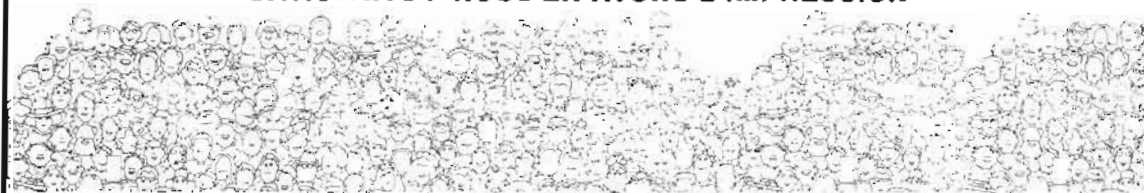

IMPRIMERIE L'ÉCLAIREUR (division du Groupe Québécois), Beauceville (418) 774-3359 / Québec (418) 692-1642

25,00