

À L'INSTAR DE LA MUNICIPALITÉ, LA BANQUE NATIONALE N'A CESSÉ DE PROGRESSER AU FIL DES ANNÉES. →

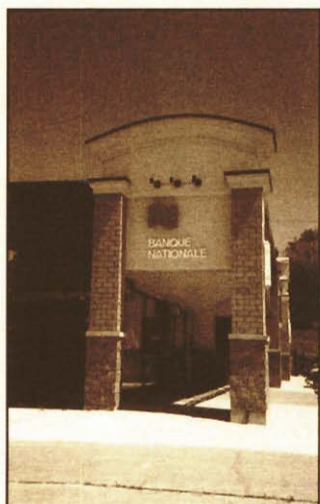

Édifice actuel de la Banque Nationale
Photo datant de 2003

- Ses employés, aussi chaleureux que par le passé, forment une équipe dynamique et multidisciplinaire, prête à vous accueillir et à bien vous conseiller.
- Ses produits et services financiers ont évolué suivant les besoins que vous avez exprimés, devenant de ce fait toujours plus et mieux adaptés.

**Ses heures d'ouverture ont également été remodelées et,
à votre rythme de vie, harmonisées :**

	Comptoir-caisse	Comptoir d'accueil et service-conseil
▪ Lundi :	10 h à 15 h	10 h à 15 h
▪ Mardi :	10 h à 15 h	10 h à 15 h
▪ Mercredi :	10 h à 15 h	10 h à 19 h
▪ Jeudi :	10 h à 19 h	10 h à 20 h
▪ Vendredi :	10 h à 15 h	10 h à 16 h

**630-B, boulevard Renault
Beauceville (Québec) G5X 1M6**
Téléphone : (418) 774-9868
Télécopieur : (418) 774-9887

 **BANQUE
NATIONALE**

LA PREMIÈRE BANQUE AU QUÉBEC



Célébrons 100 ans en toute fierté

Seule concession automobile à Beauceville, fidèle à sa ville et à sa tradition d'offrir un service impeccable et les meilleurs prix en Beauce; Beauce Auto 2000 et ses 27 employés ont toujours su se démarquer de la compétition en devenant un des concessionnaires les plus primés au Québec, tant pour son service que pour sa part de marché.

Confiant en l'avenir, Beauce Auto 2000 continue de se distinguer en s'impliquant socialement, en étant fier de ses origines et du passé qui l'habite.

À l'occasion du centenaire de Ford Canada et de celui de Beauceville, nous profitons de l'occasion pour rendre hommage à nos fondateurs et à tous ceux qui perpétuent la tradition de faire de Beauceville une ville où il fait bon vivre et y faire des affaires.

L'équipe de Beauce Auto 2000

Par Yvon Boulet & Jean-Marc Boulet

**BEAUGE
AUTO 2000**

Le plus gros concessionnaire Ford Lincoln en Beauce

405, Boul. Renault, Beauceville Tél. : 774-9801

CLASSE
Affaires



ENR.

Une entreprise qui va de l'avant!



Beauce Chaîne a été fondée en mai 1965 par Normand Poulin.

Beauce Chaîne a évolué au cours des ans d'atelier mécanique à fabrication de chaînes à conception de machines. Après 39 ans d'opération, Beauce Chaîne continue de desservir une clientèle régionale et provinciale.



198, AVENUE LAMBERT, BEAUCEVILLE, QUÉBEC G5X 1S8

Manufacturier de chaînes pour camion,
tracteur, débusqueuse, etc.

Chaînes en longueur et accessoires

TÉL.: (418) 774-3663 • FAX: (418) 774-3665

E-mail: beaucechaîne@globetrotter.net

Normand Poulin et Bibiane Veilleux propriétaires

BOUDREAU, POULIN & ASSOCIÉS INC.

Courtiers en assurances de dommages
et cabinet de services financiers



Daniel Boudreau



Lucie Boudreau



Carole Latulippe



Linda Fecteau

C'est en 1978, que Monsieur Robert Boudreau de St-Victor, fit l'acquisition d'un des plus importants bureaux d'assurances à Beauceville, soit celui de Monsieur Henri-Louis Poulin situé alors au 102, rue de l'Hôpital à Beauceville. Dès lors, son fils Daniel s'installa à Beauceville pour y prendre la direction.

Heureux et fier de servir la population de Beauceville et de ses environs depuis maintenant plus de 25 ans, Monsieur Daniel Boudreau, président et propriétaire actuel de l'entreprise, se joint à toute son équipe pour remercier sa fidèle clientèle et profite également de l'occasion pour féliciter les bénévoles du comité Patrimoine Action Beauceville de leur implication dans l'organisation des activités.

Grâce à eux, la population pourra célébrer pendant toute l'année et continuera de transmettre aux nouvelles générations leur fierté d'être Beaucevillois et Beaucevilloise.

Boutique Carmen-Beauceville



L'idée de la Boutique Carmen a germé il y a 23 ans dans la tête d'une femme, mère de famille et couturière depuis 15 ans à la maison à qui son mari offre de démarrer une entreprise dans un immeuble dont il est propriétaire. Grâce à son dynamisme et aux encouragements de son mari, monsieur Marcel Poulin, madame Carmelle Poulin a le bonheur et la fierté d'ouvrir les portes de son commerce le 20 août 1981 au 586 boulevard Renault à Beauceville. Au départ, les achats ne sont pas évidents pour cette femme habituée à confectionner ses propres vêtements, mais sa profonde volonté de satisfaire sa clientèle, la pousse à chercher la qualité avant tout et à choisir minutieusement chacun des vêtements de sa boutique.

Pour demeurer à la page, Mme Poulin ne compte pas ses heures de travail et elle prend le temps de rencontrer régulièrement stylistes, dessinateurs et autres spécialistes de la mode. Pour les occasions spéciales, la Boutique possède également un salon personnalisé qui permet de s'habiller pour toute occasion tels que mariage et autres. La haute réputation de son commerce attire par ailleurs une clientèle de l'extérieur du Québec et même du Maine. Carmen a toujours été bien appuyée par un personnel qualifié.



Chantale Poulin, styliste pour coiffure unisexe et propriétaire du Salon Marcel, elle succède à son père Marcel, ex-coiffeur et voisin de sa mère Carmen.

Quand il est question de mode féminine de choix pensez Boutique Carmen.

Caisse populaire Desjardins de Beauceville

C'est le 26 février 1928 qu'a été fondée la Caisse populaire Desjardins de Beauceville suite à une assemblée générale tenue après convocation des paroissiens de St-François de la Beauce. Il fut alors unanimement décidé de fonder, en vertu de la Loi des Syndicats de Québec, une société d'épargne et de crédit sous le nom de Caisse populaire de Beauceville. À la présidence, se sont succédé MM. Napoléon Mathieu (Touchet) et Josaphat Rodrigue pendant les onze premières années. M. Mathieu a été président de 1928, année de la fondation, jusqu'en 1932. Quant à M. Rodrigue, il est devenu président de 1932 à 1959. Durant son mandat, il a contribué à l'essor de la coopérative d'épargne et de crédit, notamment par l'engagement de M. Georges Poulin, en septembre 1935, à titre de gérant de la Caisse.

À ce moment, la Caisse opérait dans un local appartenant à la Corporation municipale de Beauceville, dans un tout petit bureau, situé juste en dessous de l'escalier. Le 11 juillet 1952, la Caisse populaire se portait acquéreur du Magasin «Lacombe». Un an plus tard décédait Georges Poulin, celui qui a amené la Caisse à prendre son véritable essor. Son départ oblige alors les dirigeants à l'embauche de M. J.H. Lacombe au poste de secrétaire-gérant et quelques mois plus tard, M. Richard Poulin devient assistant-gérant.

En 1958, la Caisse populaire de Beauceville devient millionnaire puisqu'elle atteint 1 million d'actif. Au cours des années 60, la Caisse ne cesse de progresser. C'est en 1965 que l'on commence à discuter sérieusement de l'agrandissement du local ou encore de la construction d'un nouvel édifice. La Caisse connaissant alors des problèmes d'espace et de stationnement. En mars 1969, la Caisse est en opération dans un nouveau local construit sur des terrains acquis de M. Lucien Roy et de Mme Émilien Poulin.

La période qui s'ouvre au début des années 1970 est marquée par le changement et les caisses populaires n'échappent pas à ce mouvement. La Caisse populaire de Beauceville atteint les 5 millions d'actif. M. J.H. Lacombe décide de prendre sa retraite après 19 années de loyaux services. C'est à M. Richard Poulin que revient le poste de directeur. En 1973, à l'ère des technologies de pointe, la Caisse joint les rangs des caisses informatisées, avec la venue du télétraitement. L'année suivante, survient la fusion avec la Caisse populaire de St-Alfred où la caisse y opéra un comptoir pendant deux ans.

Puis c'est en 1987 que les administrateurs de la Caisse décident de relocaliser le siège social sur le boulevard Renault. La Caisse vit déjà depuis quelques années des problèmes de fonctionnement dû, entre autres, au manque d'espace. De plus, les habitudes de consommation changent et de nouveaux services financiers sont désormais offerts dont le crédit commercial et industriel, la marge de crédit personnelle, l'assurance-épargne ainsi que la vente d'assurances biens qui débute grâce au décroissement. Bientôt de nombreux produits d'assurances seront offerts par les caisses. Dans la même veine, on compte installer un guichet automatique lequel ouvre la voie à l'offre de service automatisé Desjardins.

C'est à M. Serge Bouchard que revient le mandat de prendre la relève de M. Richard Poulin comme directeur général. En effet, celui-ci prendra sa retraite en 1996 après presque 38 ans de service. Puis le 28 août 2000, c'est au tour de M. Claude Rodrigue de prendre en main la direction de la Caisse. Aujourd'hui, la Caisse populaire Desjardins de Beauceville dépasse les 125 millions d'actif (bilan et hors bilan). L'ensemble des prêts atteint 83,5 millions alors que les dépôts des membres s'élèvent à 111,5 millions.

Au fil des ans, la Caisse a progressé et partage depuis plus de 75 ans le quotidien des citoyens de Beauceville. Depuis 1997, la présidence en est assumée par M. Michel Roy. Ce dernier représente par ailleurs les membres de la Caisse au Conseil des représentants de Kamouraska-Chaudière-Appalaches à titre de vice-président de cette instance de Desjardins.

La Caisse populaire Desjardins de Beauceville, à l'instar du Mouvement Desjardins, vise à être la meilleure institution financière tant sur le plan de la satisfaction des besoins de ses membres que du développement des affaires par son offre de service accessible, efficace et complète. La Caisse compte sur la compétence et sur l'expertise de ses 30 employés pour offrir un service personnalisé et à la hauteur des attentes de ses 7 112 membres. Les membres peuvent ainsi bénéficier de conseils avisés et d'un support spécialisé dans la gestion de leurs finances personnelles. De plus, les moyens technologiques mis à la disposition des membres, dont le guichet automatique, le paiement direct, Accès D, Internet, etc. permettent aux utilisateurs d'aujourd'hui d'avoir accès aux services financiers beaucoup plus facilement, peu importe l'heure et l'endroit où ils se trouvent.

La Caisse populaire Desjardins de Beauceville a su relever brillamment le défi lancé par ses fondateurs et de tous ceux qui ont cru en son avenir et surtout qui ont cru en la force de la coopération. Ces derniers ont laissé en héritage une Caisse prospère et qui compte 7 112 membres. Parce que dès ses débuts, la Caisse Desjardins de Beauceville a mis l'argent au service des gens, jamais le contraire.



M. Napoléon Mathieu
Président fondateur



M. Georges Poulin
Gérant de 1932 à 1953



M. Michel Roy
Président de 1997 à aujourd'hui



M. Claude Rodrigue
Directeur général de 2000 à
aujourd'hui

CAMBI

SERVICES AMBULANCIERS

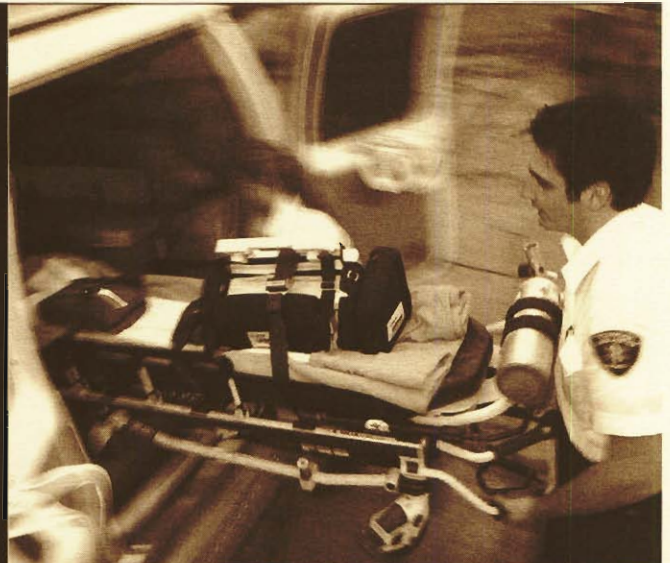

Pouvoir compter sur un *technicien ambulancier* formé, expérimenté et humain, c'est s'assurer d'être bien accompagné en *situation d'urgence*.

Chez CAMBI, nous vous sommes dévoués depuis

1976

Centre Santé, Beauté, Bien-être



Le 4 août 1986, le Salon Esthéli-Coiff ouvre ses portes avec la coiffure hommes et femmes ainsi que les soins esthétiques. Débutant ses opérations au 216, 120^e Rue St-Denis, Beauceville-Ouest, il est réaménagé en février 1988 à Place Beauceville. Nous ajoutons alors le bronzage et les soins corporels. Alors diplômée hygiéniste capillaire, la propriétaire Maryse Auclair devient éducatrice pour le laboratoire de recherches Nioxin. Elle devient donc responsable de formation pour les salons de coiffure au Québec.

De fil en aiguille, toujours à la demande de sa clientèle, plusieurs services s'ajoutent à la liste, annonçant ainsi un agrandissement en mai 1999 incluant une section boutique où tous peuvent magasiner leurs produits cosmétiques, corporels, capillaires et autres. Par ailleurs, une autre certification s'ajoute à la liste, celui de technicienne en coloration.

Poursuivant sa progression, le salon Esthéli-Coiff se porte acquéreur en juin 2003 du 606 de la 9^e Avenue, devenant le "Centre Santé, Beauté et Bien-être Esthéli-Coiff".

Le "Centre Santé, Beauté et Bien-être Esthéli-Coiff" tient à remercier sa merveilleuse et distinguée clientèle de sa présence et de son enthousiasme à chacun des projets d'expansion. Cette prochaine étape vise à vous redonner de façon exceptionnelle ce que vous avez tant donné, c'est-à-dire, une complicité de chaque instant... tout en vous laissant chouchouter!

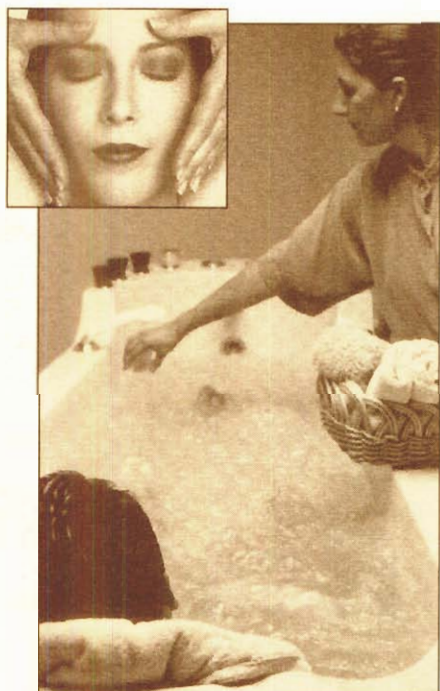

- Coiffure homme & femme
- Traitements capillaires
- Bronzage (3 cabines)
- Soins esthétiques & maquillage
- Algotérapie
- Soins corporels
- Enveloppement d'algues
- Balnéothérapie
- Pressothérapie
- Microdermabrasion
- Section boutique & certificats-cadeaux

***Fière d'être une entreprise beaucevilloise...
Maryse & son équipe xxx***

Centre Funéraire Gérald Cloutier



Centre Funéraire de Beauceville

M. Gérald Cloutier, natif de St-Éphrem de Beauce, débute sa carrière dans le domaine funéraire en 1962 à St-Joseph de Beauce. En 1978, il devient propriétaire de la maison Gérard Giguère de Beauceville fondée en 1944, aujourd'hui nommée Centre Funéraire Gérald Cloutier. Le salon de Beauceville a subi de nombreuses améliorations toujours dans l'esprit du bien-être de chaque famille.

Sébastien Cloutier, le fils de Gérald, suivra les traces de son père, puisqu'en 1996, il est diplômé en thanatologie au collège de Rosemont. Le savoir-faire se transmet de père en fils comme le veut la vraie tradition! Mme Normande Cloutier, l'épouse de Gérald, participe aussi aux opérations de l'entreprise.

Présent dans plusieurs autres municipalités pour offrir ses services, le Centre Funéraire Gérald Cloutier est toujours en constante expansion.

Le 27 janvier 2003, M. Gérald Cloutier décède dans un grave accident d'auto. La population est sous le choc puisqu'il a toujours été apprécié dans ce travail. Beaucoup de choses ont changé, mais une demeurera, le professionnalisme qu'il nous a enseigné.

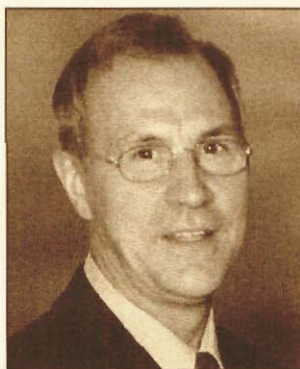

M. Gérald Cloutier
Président 1941-2003



Mme Normande Cloutier
Propriétaire

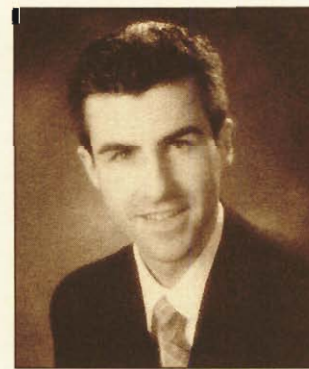

Sébastien Cloutier
Thanatologue-Directeur

Clinique Dentaire Michel Gagnon



C'est en 1977 que Michel Gagnon vint s'installer à Beauceville pour y pratiquer la dentisterie avec le Dr Roger Lessard. M. Gagnon originaire de Ste-Justine, étudia à l'Université de Montréal pour obtenir son diplôme de chirurgien dentiste. Il débuta sa carrière dès la fin de ses études en juin 1977.

Lorsque Dr Roger Lessard décida de prendre sa retraite après 28 ans de loyaux services auprès de la population de Beauceville, M. Gagnon fit l'acquisition de sa clientèle et continua d'opérer sous le nom de Clinique Dentaire Michel Gagnon. Depuis ce temps s'est joint à l'équipe le Dr François Guay pour assurer l'excellent service.

Plusieurs employées travaillent à la clinique depuis plus de 20 ans ce qui donne aux patients une confiance et un service personnalisé.

Fier et toujours heureux de pratiquer la dentisterie M. Gagnon remercie sa fidèle clientèle de Beauceville et des environs et souhaite que celle-ci participe en grand nombre aux activités organisées par le Comité Patrimoine Action de Beauceville.

Clinique d'Orthothérapie Madeleine Lessard

L'Orthothérapie une médecine douce

L'Ordre des
Orthothérapeutes
AMS du Canada

Clinique d'Orthothérapie

Produits Naturels

Madeleine Lessard Orth.

Sur Rendez-vous

Tél. / fax : 418-774-6572

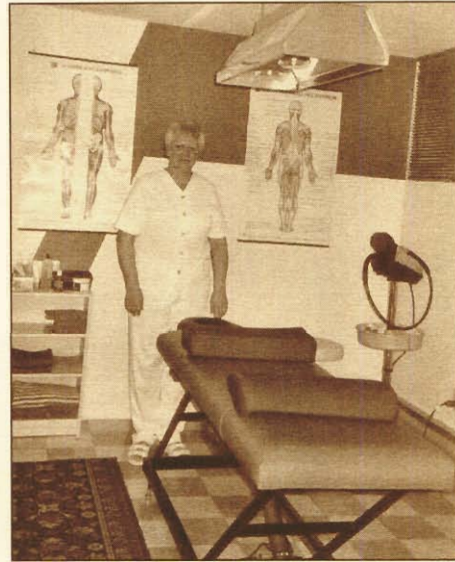

Pourquoi suis-je devenue orthothérapeute ?

Après avoir consulté en Orthothérapie, j'ai travaillé à la Maison Renault et je suis tombée en amour avec cette profession.

Ce qui m'incita à devenir orthothérapeute, c'est qu'après plusieurs années de douleurs au dos ce sont des traitements d'orthothérapie qui m'ont vraisemblablement sauvé la vie. C'est suite à ce changement que j'ai décidé de m'orienter dans ce domaine afin d'en faire profiter les autres et leur rendre la vie plus agréable.

L'Orthothérapie vise à soulager les douleurs musculaires et les raideurs articulaires souvent dues à des défauts de posture, à des gestes brusques et même au manque d'activité physique.

L'Orthothérapie aide à assouplir, aligner, détordre, détendre, détasser, c'est ça le travail d'un orthothérapeute. D'abord le massage lent, profond, sédatif intramusculaire, puis les autres techniques: la kinésithérapie, les exercices correctifs et enfin la mécanothérapie.

En plus du massage comme technique importante, l'orthothérapeute dispose de la kinésithérapie, la mobilisation du membre souffrant par la méthode passive, active et contrariée. Il lui est possible de cette façon de redonner, au plus tôt, au membre souffrant tous ses moyens, sa force, son énergie et l'amplitude de ses mouvements.

L'orthothérapeute peut favoriser l'augmentation de la chaleur et de la circulation sanguine, assouplir la musculature, chasser les toxines et rétablir le bien-être.

Il est reconnu qu'aucune machine ne peut remplacer une main experte, guidée par un esprit alerte et une sensibilité sans cesse en éveil. Chaque personne qui consulte en Orthothérapie est unique et bénéficie d'un traitement personnalisé. Tout en possédant les compétences d'orthothérapeute je suis diplômée en Naturothérapie.

Je possède une vaste gamme de produits naturels tels que Les Herbes Pures, Flora, les huiles d'émeus et encore beaucoup d'autres.



CUIROMA

ENR.

Heureux centième anniversaire aux gens de Beauceville.



Mario Mathieu
Propriétaire



Francine Mathieu
Conseillère

CUIROMA

ENR.

Vente de cuir et suède - Cordonnerie - Réparations diverses

693, boul. Renault, Beauceville G5X 1L9

Mario Mathieu, propriétaire / Francine Mathieu, conseillère

418-774-6201

Fabricant d'articles en cuir

Un merci cordial à nos clients et clientes passés, présents et à venir.

La direction

DIEBB

Produits de bureau

658, boul. Renault
Beauceville G5X 1M4
Tél.: (418) 774-4052 Téléc.: (418) 774-6485

Ils ont écrit...

Nous écrivons...

Ils écriront...

Garage J.M. Mathieu et Fils

43 ANS À VOTRE SERVICE

1961-2004



Maurice Mathieu
Fondateur



Jean-Marcel Mathieu
Propriétaire

M. Mathieu et Fils voit le jour en 1961, alors que Maurice Mathieu, débosseleur de profession, fait l'acquisition d'un garage appartenant à la voirie de Beauceville. Il le déménage alors sur la route Kennedy. Son fils, Jean-Marcel, suit son père dès l'âge de 12 ans pour apprendre le métier. M. Mathieu offre les services de débosselage, peinture et de radiateur.

En janvier 1982, le commerce de la famille Mathieu est la proie des flammes. Une catastrophe qui ne les arrête pas puisqu'en mai de la même année, ils reprennent du service ayant construit un nouveau garage qui portera le nom de **Garage J.M. Mathieu et Fils**. Maurice travaillera encore quelques années avec Jean-Marcel. En 1986, il fait l'achat de ses deux premières remorques. Le 6 novembre 1994, survient le décès du fondateur de l'entreprise, Maurice. En 1996, il obtient le contrat de la fourrière municipale de Beauceville. En 1997, Jean-Marcel agrandit son garage en y ajoutant une chambre à peinture et achète aussi sa première plate-forme.

Aujourd'hui, en 2004, le garage J.M. Mathieu et Fils offre à sa clientèle un service professionnel hors pair de débosselage, peinture, finition, vente et réparation de pare-brise. Il met aussi à la disposition de sa clientèle, plusieurs voitures de courtoisie. Affilié à cinq clubs d'assistance routière, il offre un service de remorquage 24 hrs avec deux remorques et une plate-forme. L'entreprise Mathieu, de père en fils, a fait sa renommée au fil des ans. Jean-Marcel et son équipe se feront un plaisir de vous servir.



Garage M. Mathieu et Fils
Identique en 1961
Photo prise en 1974



Garage J.M. Mathieu et Fils
2004

GESTION SIM inc.

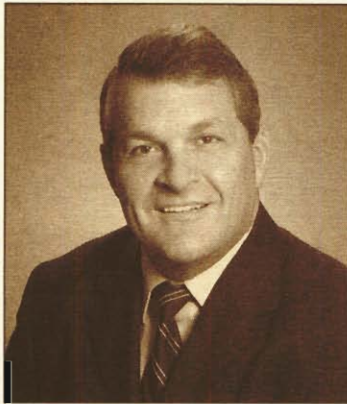

Simon Boucher

Gestion SIM Inc. fut fondée en 1990 par monsieur Simon Boucher. À l'origine, celui-ci avait créé l'entreprise uniquement dans le but d'administrer ses affaires personnelles.

Toutefois, l'entreprise a vu sa vocation modifiée en 2000, suite à l'arrivée de monsieur Jean-Claude Grondin, qui prend une participation minoritaire et devient l'associé principal de monsieur Boucher.



Jean-Claude Grondin

Ainsi, **Gestion SIM**, dont les bureaux sont situés dans le parc Industriel, est devenue un holding qui regroupe les entreprises suivantes: **Menuiserox**, **Séchoirs de Léry**, **Composantes 5000** et **Fini U.V. International** (propriétaire de la marque «**Finium**»). Ces compagnies ont chacune comme président directeur-général monsieur Simon Boucher.

La raison d'être de Gestion SIM est donc de créer un lien entre ces quatre organisations afin d'optimiser leurs forces et leur savoir-faire. Grâce à cette synergie, leurs opérations n'en deviennent que plus rentables.

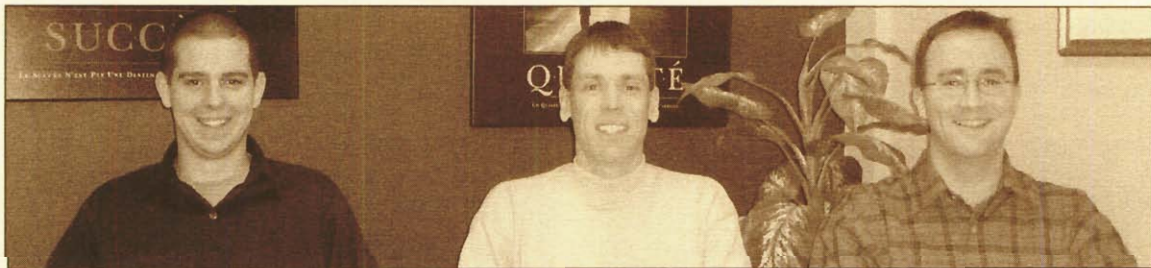

René Lévesque, Steeve Carrier, Stéphane Vachon

Au cours des années qui ont suivi, d'autres associés se sont joints à **Gestion SIM**, soient messieurs Steeve Carrier, directeur du développement des affaires, Stéphane Vachon, directeur financier, et René Lévesque, chef mécanicien. Cette solide équipe de direction jouit d'une expertise et d'un savoir-faire dont elle sait faire profiter les entreprises sous sa responsabilité, de manière à ce qu'elles puissent continuer à se développer et compter sur une relève prometteuse.

MENUISEROX inc.

Fondée en 1979, **Menuiserox** est une entreprise qui a pour mission de se distinguer dans les composantes d'escaliers (rampe moderne et coloniale, poteaux carrés destinés à l'industrie du tournage et moulures pour l'industrie de plancher de bois franc. **Gestion SIM** est le principal actionnaire de **Menuiserox**, les deux autres étant monsieur Bruno Tardif (depuis 1986) et le Fonds Régional de Solidarité Chaudière-Appalaches (depuis 1997).

Une entreprise en pleine croissance est souvent sujette à changements puisque pour se développer, elle doit aussi savoir s'ajuster au marché et aux besoins de la clientèle. C'est pourquoi, **Menuiserox** s'est transformée au fil des ans et s'est appropriée une part importante de marché auprès des grossistes et distributeurs en Amérique du Nord. Il est facile de constater que ce changement de clientèle fut très bénéfique pour l'entreprise, puisqu'elle dépasse maintenant les 10 M\$ de chiffre d'affaires par année.

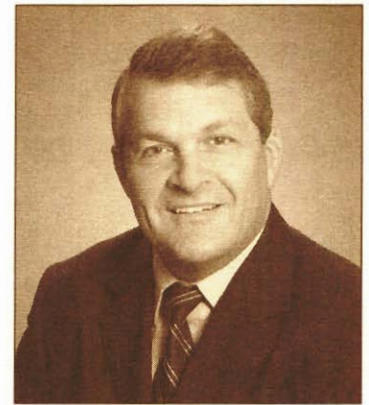

Simon Boucher

Depuis sa fondation, la compagnie s'est distinguée de ses concurrents par l'excellence de son service à la clientèle, par la qualité supérieure de ses produits et par le respect des délais de livraison. C'est grâce à une équipe dynamique et professionnelle que **Menuiserox** a atteint sa renommée.



Menuiserox emploie 55 personnes. Toujours dans le but de poursuivre son expansion, la compagnie a acquis en 2002 un terrain d'une superficie de quelque 230 000 pieds carrés dans le Parc Industriel de Beauceville, ce qui permettra d'installer de nouveaux équipements et d'augmenter la capacité de production. Ceci permettra également de regrouper sous un même toit les activités de **Menuiserox** et de **Composantes 5000**, (parc industriel à St-Odilon) 8 employés, propriété de cette dernière.

La matière première utilisée provient en majorité des états américains frontaliers. Un grand soin est apporté à sa sélection, ce qui contribue sans aucun doute à l'excellente réputation dont l'entreprise jouit et qui l'a amenée à desservir en plus du Québec (48% des ventes), les Maritimes, l'Ontario, la Colombie-Britannique (15% des ventes), ainsi qu'une douzaine d'états américains (37% des ventes).

Nul doute que cette entreprise bien de chez nous, qui d'ailleurs souligne ses 25 ans d'existence cette année, continuera de s'illustrer et de se développer afin d'être reconnue comme le chef de fil mondial qu'elle est appelée à devenir.

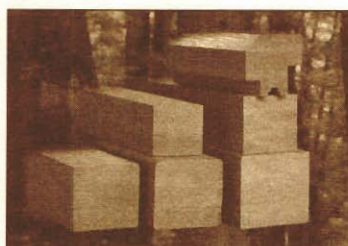
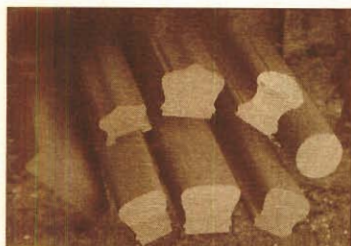



FINI.
U.V. INTERNATIONAL inc.

Fini. U.V. International est une jeune entreprise qui fut fondée en 1999 et dont les installations sont situées dans le parc Industriel de Frampton.

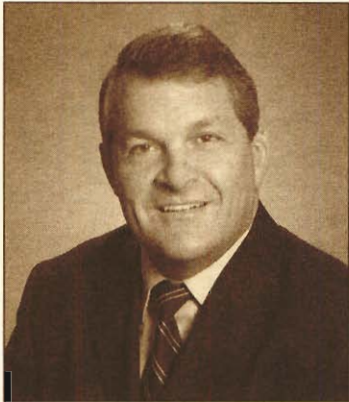

Simon Boucher

Fini. U.V. International est la propriété de **Gestion SIM Inc.**, dont le représentant est monsieur Simon Boucher, lequel a pour associé monsieur Denis Thibodeau, natif de Beauceville, et qui est également directeur des opérations.

Au départ, l'entreprise a su se distinguer par ses moulures prévernies à l'ultraviolet destinées aux manufacturiers et aux distributeurs de planchers de bois franc prévernies. C'est ainsi qu'au cours des années elle est devenue le chef de file dans son domaine et a décidé d'ajouter une corde à son arc, soient les marches d'escalier prévernies.

Ses produits, qui se fabriquent dans un éventail de teintes permettant une harmonisation parfaite aux planchers choisis, se retrouvent principalement sur le marché nord-américain.

Fini. U.V. International, propriétaire de la marque «**Finium**» compte de 15 à 20 employés, tous dédiés à offrir le meilleur service possible à la clientèle, de façon à maintenir leur solide réputation de qualité et ce, à tous niveaux.

Une autre réussite beauceronne dont nous pouvons être fiers!



Denis Thibodeau

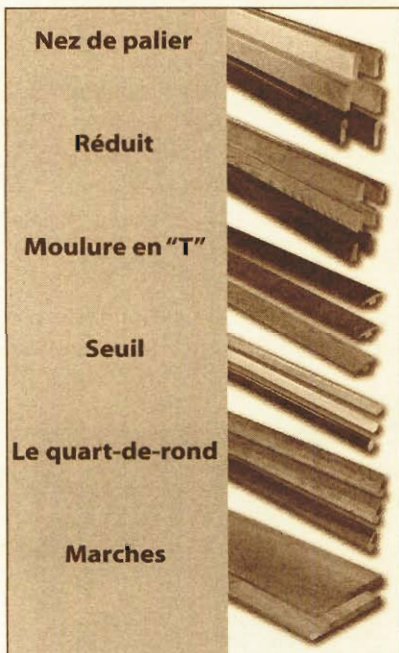



SÉCHOIRS DE LÉRY INC.

Séchoirs de Léry, spécialisée dans le séchage de bois franc, est une autre entreprise beaucevilloise en pleine expansion, et ce, depuis sa fondation en octobre 2000.



Simon Boucher

Située dans le parc Industriel, l'entreprise est la propriété de **Gestion SIM inc.**, représentée par monsieur Simon Boucher, principal actionnaire et PDG, ainsi que de monsieur Étienne Poulin, associé et directeur des opérations

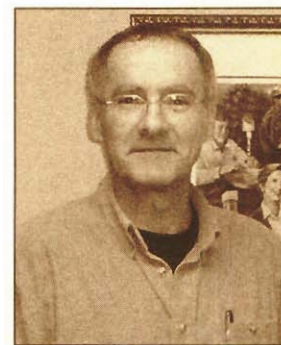

Étienne Poulin

Au départ, **Séchoirs de Léry** a vu le jour afin de répondre aux besoins grandissants de **Menuiserox**. Toutefois, de par son dynamisme, l'équipe de **Séchoirs de Léry** a vu sa part de marché augmenter depuis sa création, en ajoutant d'autres clients à son carnet de commandes. Ceci a permis à la jeune entreprise d'entreprendre une expansion majeure en 2003, notamment en se dotant de deux autres séchoirs.

Disposant maintenant de six séchoirs, dont la source d'énergie principale est le gaz naturel, l'entreprise atteint maintenant une capacité de production de 430 000 pieds-mesure-planches (PMP) par chargement. **Séchoirs de Léry** offre à ses clients une diversité d'essences séchées, mais le chêne rouge, l'érable et le merisier constituent sa spécialité.

L'équipe est composée d'une douzaine de personnes, dont un contremaître, deux conducteurs de chariot-élévateur, deux mesureurs et sept employés de production.

Grâce à eux, **Séchoirs de Léry** continue d'offrir un produit répondant aux exigences de sa clientèle, tout en respectant ses critères de qualité et de professionnalisme.



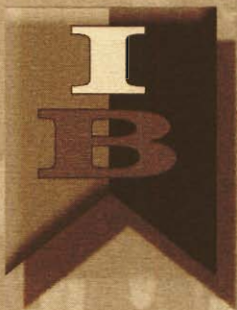

IMPRESSIONS DE BEAUCE INC.

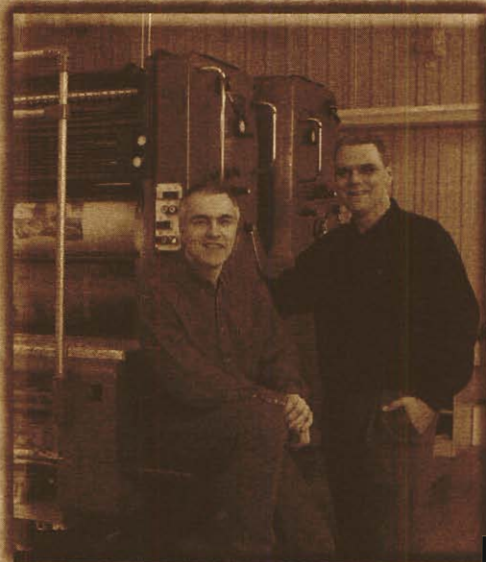

Richard Duval et Jean Bolduc

UN FOURNISSEUR EN IMPRIMERIE QUI SE DÉMARQUE!

Fondée en 1986 par MM. Jean Bolduc et Richard Duval, **Impressions de Beauce inc.** est depuis en constante croissance. Et les raisons de son succès sont simples. Outre le fait d'offrir une qualité de travail impeccable, des délais raisonnables et, surtout, respectés, **Impressions de Beauce inc.** compte sur une clientèle fidèle grâce à une philosophie des affaires bien particulière, axée sur l'attention portée au client.

Dès l'accueil, vous êtes promis à une expérience d'affaires enrichissante, basée sur l'intégrité. Des conseils judicieux et une proposition budgétaire sans ambiguïté vous seront fournis avec courtoisie par les propriétaires de l'entreprise eux-mêmes. Cette façon de faire se veut notre façon à nous de faire des affaires. Nous aimons voir nos clients rassurés.

DES SERVICES INTÉGRÉS.

Chez **Impressions de Beauce inc.**, vous pouvez vous prévaloir de services clés en main comprenant le desing graphique, la rédaction et la traduction ainsi que les sorties électroniques de films ou directes à la plaque. Dans ce cas, vous n'avez qu'à nous fournir vos croquis ou vos fichiers informatiques. Nous ferons le reste!

Impressions de Beauce inc. possède des équipements de préimpressions, d'impression, de finition et de reliure sur une surface de plus de 10 000 p². Ces équipements sont opérés par une équipe d'artisans compétents et expérimentés. Pour eux, pas de problèmes, seulement des solutions. Ils sont en mesure de relever avec brio les défis les plus exigeants. Qu'il s'agisse de quadrichromie, de solides imposants, d'emporte-pièce ou de gaufrage, l'équipe d'**Impressions de Beauce inc.** possède les outils appropriés et une visible passion pour le travail bien fait.



Installations Gagnon Électrique et Fils Inc.

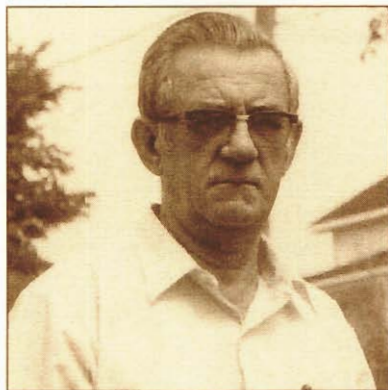

Benoît Gagnon

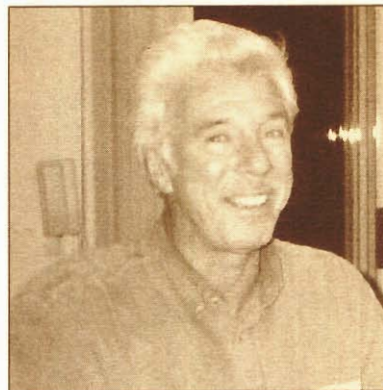

Michel Gagnon

M. Benoît Gagnon est né à Lambton en 1915. Il était le fils de dame Lumina Nolet épouse du député Henri-Louis Gagnon de Frontenac. En 1940, Benoît se marie à Suzanne Veilleux de Beauceville. C'est dans la maison de sa belle-mère qu'il débute un petit commerce en électricité en 1940, sur l'avenue Lambert. Quelque dix ans plus tard, soit en 1948, il construit le magasin actuel connu sous le nom de Gagnon Électrique, situé au 642, boulevard Renault à Beauceville.

En 1954, il fonda la première entreprise de cablovision dans la province de Québec.

En 1970, son fils Michel se joint à lui comme électricien actionnaire. Nul besoin de vous dire que cette compagnie n'arrête pas de progresser car elle répond bien à l'expansion commerciale d'aujourd'hui. Présentement, le fils de Michel, nommé Paul continue ce commerce avec son père. Les gens de Beauceville peuvent requérir leur service en électricité, chauffage, ventilation, air climatisé, ferblanterie ainsi que tous services spéciaux dont les gens ont besoin de nos jours.

Merci de votre encouragement pendant toutes ces années et au plaisir de vous servir à nouveau.

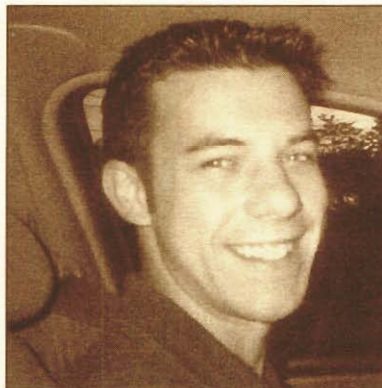

Paul Gagnon



La Brique Gaston Poulin inc.



En 1979, M. Gaston Poulin lançait sa propre entreprise: La Brique Gaston Poulin Inc. Épaulé par son épouse Suzanne, il fait ses débuts dans le secteur résidentiel, et avec le temps dans le commercial, l'industriel et l'institutionnel. Bien entendu M. Poulin ne se lançait pas dans un métier inconnu, puisqu'il avait déjà 15 ans d'expérience dans ce domaine.



En 1986, ils décidèrent de se lancer dans la construction d'immeubles à logements, voici leur première réalisation située au 111 et 113-Route Fraser.



Voici leur dernière réalisation en 2000 située au 652 et 654-33^e Avenue.



Le Centre Électrique de Beauce Inc.



Depuis bientôt seize ans, la Ville de Beauceville jouit d'un service personnalisé en matière d'électricité. En effet, monsieur Michel Drouin et monsieur Michel Jacques ont fondé, en 1988, le *Centre Électrique de Beauce Inc.* Cette entreprise, maintenant gérée par les Maîtres Électriciens Michel Drouin et Gérard Grégoire, répond à une demande dans les secteurs résidentiel, commercial et industriel. Elle offre aussi un service de nacelle pour les endroits plus problématiques. Comme cette compagnie tente de répondre aux besoins de la population le plus habilement possible en électricité, elle a effectué un nouvel investissement en 2003. Ce dernier lui permet maintenant d'être spécialisé en courant parasite, surtout primé dans le domaine agricole. D'ailleurs, toujours dans un souci d'efficacité, cette entreprise a décidé de joindre son travail à celui de *Cont-a-c-t technologies* en matière de contrôle et d'automatisation.

En cette occasion du centenaire, nous tenons à souligner que ces services ne seraient possibles sans le support constant de nos clients. Ainsi, nous voulons les remercier chaleureusement de ce soutien et leur assurer la continuité d'un travail de qualité au *Centre Électrique de Beauce Inc.*



Les Camions Gilbert Inc.

502, Rte 108
Beauceville, G5X 3N6
(418) 774-3638



Cette entreprise a été fondée en 1968 par M. Adrien Gilbert et c'est en 1978 que M. Gilbert a passé le flambeau à ses fils. Cette entreprise procure de l'emploi à une vingtaine de personnes. Cette entreprise est spécialisée dans l'achat et la vente de pièces et de camions usagés. Nous exportons dans plusieurs pays étrangers.

**LES CAMIONS
GILBERT**
INC.

ACHETONS ET VENDONS
PIÈCES ET CAMIONS USAGÉS

René Gilbert
Cell. : 418-226-6538



502, Route 108, Beauceville, Bce (Qc) G5X 3N6 • Tél. : 418-774-3638 / Fax : 418-774-3799
Sans-frais: 1-888-441-3638 • E-Mail : Camions8@sogetel.net • Internet : www.camionsgilbert.com

Les Constructions GBM Inc.



Gérard Boissonneault



Marc Boissonneault, Président



LES CONSTRUCTIONS GBM INC **RÉSIDENTIEL • COMMERCIAL • INDUSTRIEL**

Licence RBQ: 2412-4935-55

Marc Boissonneault, président

276, Route 108
Beauceville, QC
G5X 2Z1

Tel.: (418) 774-9653
Fax: (418) 774-9162



Nancy Rancourt
Marc Boissonneault



Samuel et Sara

En 1969, sont fondées LES CONSTRUCTIONS GBM inc. par M. Gérard Boissonneault. En 1989, l'entreprise passe à son fils Marc. Depuis toujours, la compagnie ne cesse de s'ingénier à réaliser vos rêves.

Nous profitons de l'occasion pour remercier tous nos clients. Votre confiance nous stimule à vous donner un service de qualité.

FÉLICITATIONS et HOMMAGES à la VILLE DE BEAUCEVILLE

Les Constructions Résicom 2001 Inc.



LORSQUE TRAVAIL DEVIENT PASSION:

La compagnie Les Constructions Résicom 2001 Inc débute ses activités bien avant l'arrivée des deux propriétaires actuels, messieurs Claude Veilleux et Christian Rodrigue.

En effet, il y a 22 ans, M. Jean-Luc Veilleux, père de Claude, entame le premier chapitre de cette aventure qui dure toujours. Au milieu des années 80, Claude prend une part plus active au sein de l'entreprise et décide de s'associer pour en devenir propriétaire unique quelques années plus tard.

Cellulaire ouvert jour et nuit, M. Veilleux fils ne fait pas souvent relâche. Diplômé en administration, il travaille d'arrache-pied pour satisfaire ses clients et leur offrir le meilleur service possible. Pour ce bourreau de travail, même en voyage, le cellulaire ne prend pas de vacances.

Union bénéfique

En juin 2001, devant une surcharge de travail, le propriétaire de Les Constructions Résicom Ltée part à la recherche d'un partenaire qui pourra l'aider à mener à bien ses projets. M. Veilleux trouve cet associé en la personne de M. Christian Rodrigue. À partir de ce moment, ils deviennent les heureux propriétaires de Les Constructions Résicom 2001 Inc.

Pour une efficacité maximale, M. Veilleux concentre ses énergies aux évaluations et à l'aspect administratif, pendant que M. Rodrigue gère les chantiers directement "sur le terrain". Cette complémentarité permet ainsi de répondre à la clientèle de façon rapide, tout en respectant un standard de qualité toujours élevé.

Disponibilité et efficacité

Cette entreprise compte 16 employés expérimentés qui, tout comme leurs patrons, ont à cœur l'ouvrage bien fait. D'ailleurs ceux-ci disposent d'un équipement des plus complets, ce qui permet de travailler sur plusieurs chantiers à la fois, tout en économisant du temps, atout bien précieux dans le domaine de la construction. Comme dans plusieurs secteurs de la construction, les propriétaires sont en constantes recherche d'ouvriers qualifiés pour satisfaire à la demande.

Le commercial

Les Constructions Résicom 2001 Inc. couvre tout ce qui touche le domaine commercial, y compris la gérance de projets. L'entreprise s'est bâti une renommée des plus enviables, tant dans le secteur de la rénovation, que celui de la construction de maisons neuves. Le fait de travailler souvent en collaboration avec un designer permet des transformations assez spectaculaires, qui ont sans doute largement contribué à la reconnaissance de leur milieu. À titre de professionnels de la construction, Messieurs Veilleux et Rodrigue ont su établir un lien de confiance avec leurs clients, dont la fidélité s'avère sans doute un gage de leur travail bien fait.

Polyvalence

Faisant partie du Groupe Urgence Sinistre (GUS) pour le territoire de la Beauce, 25% de la clientèle de Les Constructions Résicom 2001 Inc. concerne le domaine des assurances. C'est donc dire que lorsqu'un incendie, un dégât d'eau ou un sinistre survient, les gens peuvent compter sur une équipe disponible 24 heures sur 24 et avoir l'assurance d'une prise en charge rapide des travaux à effectuer.



Christian Rodrigue et Claude Veilleux



Seul dans la région à offrir pareil service, ce maître d'œuvre en expertise de sinistre se fait un devoir de répondre à la demande de façon prioritaire, permettant ainsi aux sinistrés de bénéficier d'une main-d'œuvre qualifiée et expérimentée, nécessaire en pareille circonstance.

Vous n'avez pas fini de les voir "cogner des clous" par les temps qui courent et pour plusieurs années à venir...

Opportuniste, volume 8, 4 avril 2003

Charly Dépanneur
107^e Rue à Beauceville

Avant



Après



Maison de Nancy Grondin
9^e Avenue à Beauceville

Avant

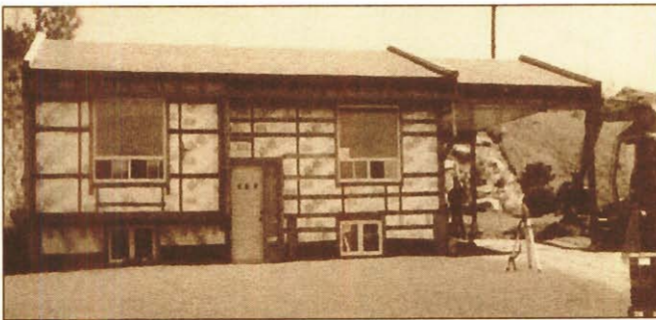

Après



Maison de Denis et Marie-Marthe Roy
107^e Rue à Beauceville

Avant



Après



Les Constructions Martin Jacques Inc.



Martin Jacques

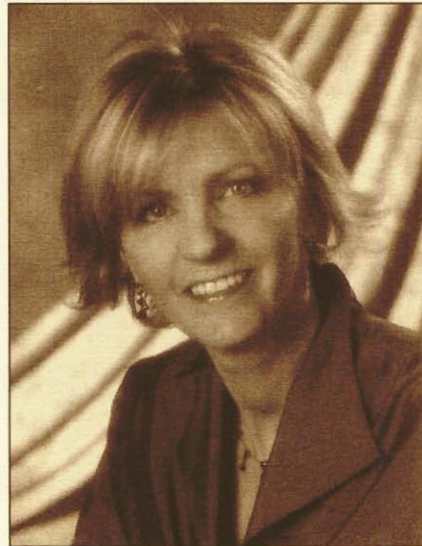

Christiane Paquet

Martin, fils de François Jacques et Jeannette Vachon, est né le 9 janvier 1955 à Beauceville. Il termine son cours de charpenterie et de menuiserie à l'école d'arts et métiers à St-Georges en 1973. Entre 1973 et 1977, il occupe différents emplois. En 1978, il construit sa résidence et épouse Christiane Paquet le 21 juillet 1979. Il obtient sa carte d'apprenti menuisier et travaille pour un entrepreneur de St-Joseph de 1979 à 1984 dans le domaine de la rénovation. En 1981, les hauts taux d'intérêts amènent la récession et le manque de travail dans la construction au Québec, Martin n'hésite pas à accepter une offre de la compagnie Treco pour du travail en Algérie dans le domaine de la construction même si son épouse porte son premier enfant. Encouragé par Christiane, il y retournera à trois reprises dont une pendant la période des fêtes de Noël, du Jour de l'An ainsi que de Pâques.

En 1985, il démarre sa propre entreprise LES CONSTRUCTIONS MARTIN JACQUES INC. et y travaille avec un seul employé. En 1987, son épouse Christiane laisse son emploi de la Banque Royale du Canada dont elle occupa pendant onze ans, pour travailler à temps plein dans l'entreprise comme secrétaire. En 1988, l'entreprise compte cinq employés et œuvre surtout dans le domaine de la rénovation résidentielle et de la construction neuve. À l'affût de nouveaux produits et de nouveaux programmes, Martin n'hésite pas à suivre des cours de perfectionnement dont R-2000 (économie d'énergie) et Novoclimat. En 1988, il ouvre un développement résidentiel dans la 100^e Rue à Beauceville ouest avec une possibilité de soixante terrains. Ce développement compte présentement un édifice appartement à six logements et sept maisons. En 2001, son fils Sébastien se joint à l'entreprise pour y travailler comme apprenti menuisier. En 2003, l'Association Provinciale des Constructeurs d'habitations du Québec, lui décerne la mention "Maître Constructeur Platine" pour la construction résidentielle.

Martin s'est toujours démarqué pour ses techniques, sa rapidité d'exécution et aussi pour son amour de travail ce qui fait de lui un entrepreneur fier et fiable.

En tant que bâtisseur, nous sommes heureux de participer au centenaire de la Ville de Beauceville. Nous transmettons nos hommages aux familles fondatrices. Nous félicitons tous les organisateurs et bénévoles pour leur beau travail.

LES CONSULTANTS **FBG**

**Structure • Mécanique • Électricité
Municipal • Environnement • Réseaux**

www.fbg.ca

Fondée en 1980 par M. Denis Fortin, ing. Les Consultants FBG Inc. est une entreprise multidisciplinaire offrant des services de génie civil, génie mécanique et génie électrique, environnement ainsi qu'en agriculture.

Les Consultants FBG Inc. est l'un des leaders au niveau des services de consultation en ingénierie dans la région de Québec.

Voici quelques images illustrant nos différentes spécialités

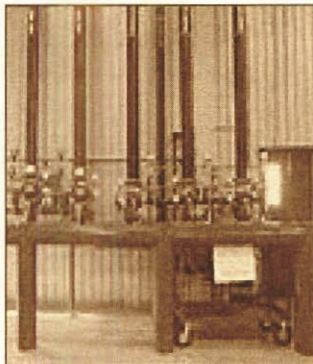

Mécanique

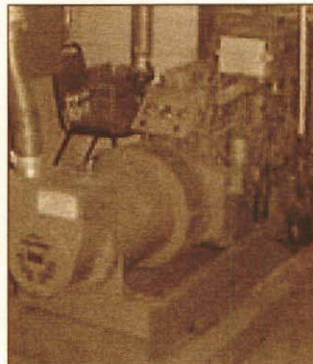

Électrique

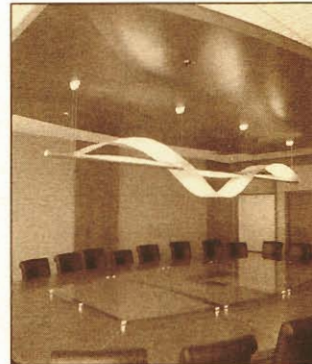

Éclairage

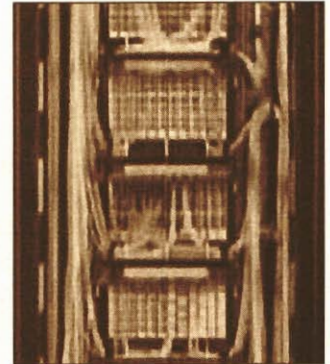

Réseaux



Structure

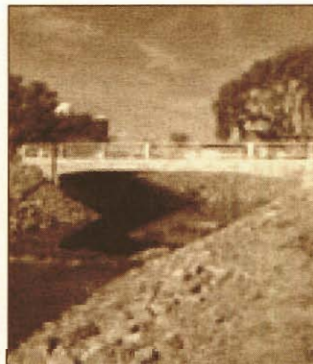

Municipal

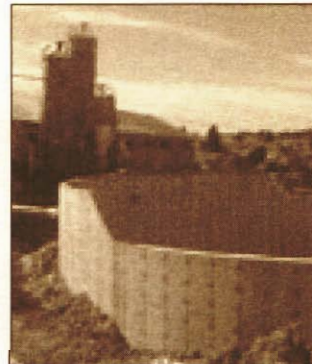

Agriculture

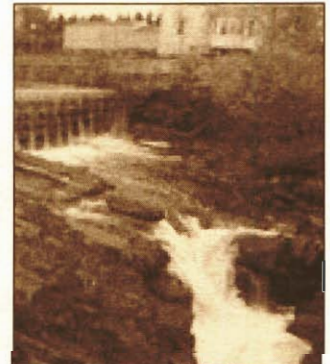

Environnement

Voici différents projets réalisés: Parc Industriel, Station d'épuration, Royal Mat, Interglobe, Cambi 2004, Île Ronde, Garage Municipal, Transcontinental, Quebecor, etc...

**L'INGÉNIERIE PERSONNALISÉE...
L'INGÉNIERIE DE QUALITÉ**



Les Excavations Jean-Louis Mathieu Inc.

Depuis 28 ans à votre service



La compagnie «Les Excavations Jean-Louis Mathieu Inc.» fut fondée en 1976 par Jean-Louis Mathieu et sa conjointe Denise. Dans les tous premiers débuts, le père de Jean-Louis le secondait. Maintenant, c'est son fils Nicholas qui prend la relève.

La compagnie avec les années a évolué grandement. À ces débuts, la compagnie possédait une pépinière et un camion. Pour ensuite, au fil des années, posséder un vaste parc d'équipement lourd de plus en plus imposant d'une quinzaine de machines. Allant de la mini-pelle pour les petits travaux jusqu'à la grosse pelle, pour les travaux de plus d'envergure, aussi chargeurs sur pneus, bulldozers, compacteurs et camions. La compagnie se spécialise dans l'excavation, le transport en vrac, la démolition, chemin forestier, etc.

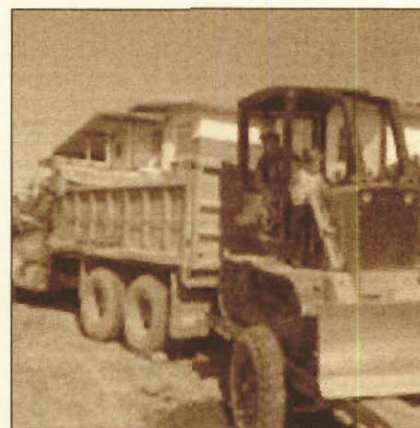

Au tout début, en 1976

Nous tenons à remercier notre clientèle qui nous a encouragés et qui nous encourage encore à aller vers l'avant.



Projet: Interglobe 1996



Un de nos cinq camions

Une de nos dernières acquisitions: 650 H



Une de nos quatre pelles: 892 DLC

Notre plus gros Bulldozer: D7 avec ripper





Les Excavations de la Chaudière Inc.

Portrait d'entreprise

Fondée en 1972 par monsieur Emmanuel Roy, l'entreprise «Les Excavations de la Chaudière Inc.» est active dans la région beauceronne et même au-delà, depuis maintenant 32 ans.

Seul et travaillant à son compte depuis 1949, monsieur Roy avait bien en vue l'idée de créer un jour sa compagnie. À ce moment, monsieur Roy se spécialisait dans la vente et le transport de gravier avec comme unique attirail son camion Chevrolet 1945. C'est au début de 1972 qu'il fait le grand saut et s'associe avec son épouse Adrianna Grondin et son fils aîné Pierre. L'entreprise fut alors désignée sous le nom qu'elle porte encore aujourd'hui. En 1988, Adrianna se retire pour confier son poste de vice-présidence à Pierre. L'un à la suite de l'autre, quatre autres de ses enfants se joignent aux rangs de l'entreprise familiale et assurent une relève de premier ordre. En croissance soutenue, l'entreprise augmente son éventail de machinerie et d'équipements. Elle continue d'être un meneur dans la réalisation de travaux de génie civil et spécialisés.

La compagnie enrichit ses activités au fil des années, passant des travaux mécanisés sur les fermes, de la vente de sable, terre et gravier allant jusqu'à la construction de routes pour le ministère des Transports, les municipalités et pour les réserves indiennes, comme par exemple à Waswanipi. Aujourd'hui, les Excavations de la Chaudière Inc. est en mesure de répondre à des besoins très diversifiés, tant au niveau commercial que privé, à partir d'un espace restreint et limité jusqu'à un contrat de grande envergure portant sur une longue durée. Quelles que soient l'ampleur et la complexité des projets, nous avons en mains tous les atouts pour en faire une réussite.

Actuellement, on y compte une quinzaine d'employés. Certains sont en poste depuis 30 ans. La progression constante, qu'a toujours connue l'entreprise, est liée au dynamisme et à l'esprit innovateur de la direction et des employés. La formation et le contrôle de qualité font partie des valeurs de chacun d'entre-nous. Tout le personnel est à l'affût des dernières directives et procédures.

Arrivée à l'an 2000, nous voyons maintenant les petits-fils s'infiltrer un à un à l'équipe, après des études indispensables pour élargir leurs connaissances.

La direction de "Les Excavations de la Chaudière Inc". s'engage à offrir un service de haute qualité dans tous leurs secteurs d'activités selon les règles de l'art et à s'investir pour toujours rester à la fine pointe de la technologie. Après tout, c'est ce qui les a conduits au succès! Merci pour votre confiance!



Les Peintures Guy Mathieu & Fils Inc.

Fondée en 1985 par Guy Mathieu, l'entreprise Les Peintures Guy Mathieu & Fils Inc. a connu depuis ce temps un essor considérable. À l'origine, il s'agissait d'une toute petite entreprise installée au sous-sol de la résidence familiale. Elle se spécialisait surtout dans la peinture de maison résidentielle et la vente de peinture.

Depuis le tout début, la comptabilité est tenue par sa fille Lucie Mathieu Fortier. Par la suite, son fils, Denis Mathieu s'implique de plus en plus au sein de l'entreprise, afin de prendre un peu plus d'expansion et voici que commence à entrer les travaux du secteur commercial.

C'est en juin 1989 que Jean-Yves Parent fut employé dans l'entreprise et que Guy Mathieu a commencé à céder sa place à son fils Denis Mathieu.

Denis Mathieu achète l'entreprise familiale en 1997 et continue son expansion en hommage à son père, décédé le 31 mars 2002.

Conscient que le succès de son entreprise est dû à la confiance et au soutien de ses nombreux clients, Les Peintures Guy Mathieu & Fils Inc. tient à exprimer à la population de Beauceville et des environs leurs plus sincères remerciements.

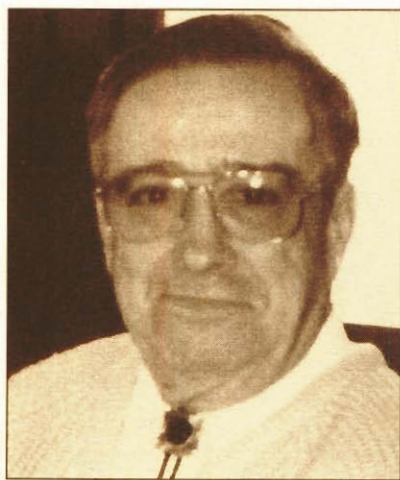

Guy Mathieu
Fondateur

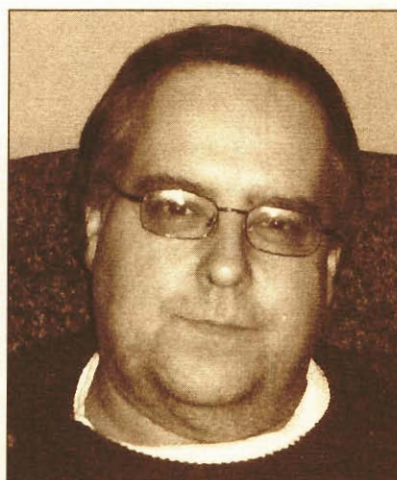

Denis Mathieu
Propriétaire



Un des premiers véhicules



Dernier véhicule acheté en 2003 avec le nouveau logo de la compagnie

Les Pavages de Beauce Ltée

L'entreprise, propriété de M. Hervé Poulin, de son épouse Mme Thérèse Prentiss et son fils M. Denis Poulin, a été fondée au printemps de 1954. Dès lors, l'entreprise se spécialisa dans la pose d'asphalte ainsi que dans l'excavation. À l'époque, la bâtisse principale était située sur l'avenue St-Louis dans le secteur Ouest de la Ville. Aujourd'hui l'entreprise est localisée au 143 avenue Lambert.

Depuis le début des années 60 l'entreprise a touché à plusieurs secteurs d'activités. Ainsi en 1967, l'acquisition d'un casse-pierre, la vente de motoneige "Artic Cat" jusqu'en 1976 puis l'acquisition d'une terre pour offrir un développement résidentiel et la vente de terrains.

C'est en 1986 que Denis se joint à l'entreprise et rejoignait ainsi sa sœur Diane, en poste depuis plusieurs années au sein de l'entreprise familiale. Ils font partis de la dizaine d'employés qualifiés et expérimentés de la compagnie.

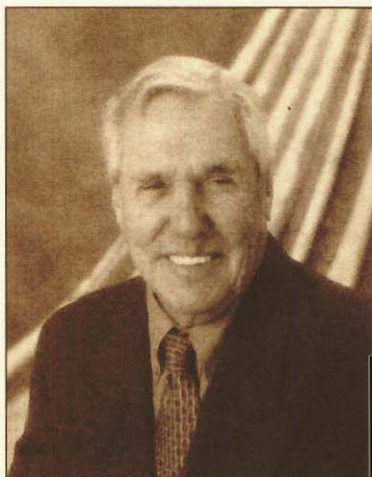

Hervé Poulin
Président



Mme Thérèse Poulin
Vice-Présidente

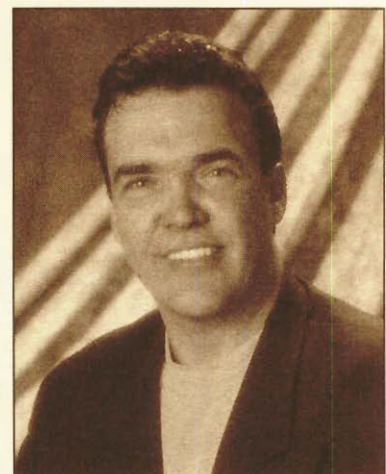

Denis Poulin
Secrétaire-trésorier

L'entreprise possède plusieurs machineries permettant d'exécuter différents travaux d'excavation (loader, pelles hydrauliques, ect...) ainsi que différents matériaux agrégats (terre, sable, concassé, ect...). En hiver, l'entreprise s'affaire au déneigement des entrées privées et commerciales tout en répondant à différents contrats municipaux.

À l'aube de ses 50 ans d'existence les propriétaires de l'entreprise profitent de cet anniversaire pour remercier leur clientèle pour la confiance témoignée. Ils remercient également tous leurs employés sans qui une telle réussite n'aurait pu être possible.



Machinerie d'asphaltage



Machinerie d'excavation

Employés de 25 années et plus de service.

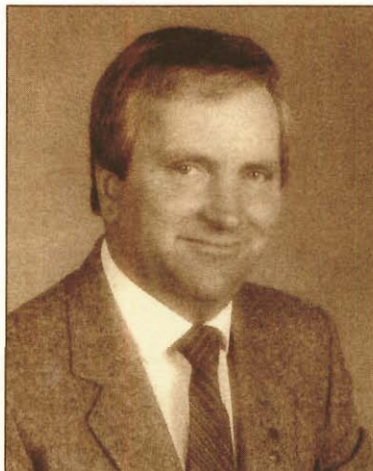

M. Andréa Busque
Opérateur Machinerie lourde
35 années de service



Mme Dyane Poulin
Commis de bureau
25 années de service

Les Pneus Beaucerons Inc.

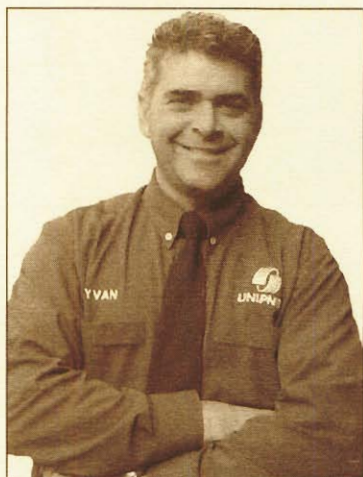

C'est en 1981 que le propriétaire actuel, M. Yvan Poulin, s'est porté acquéreur de l'entreprise familiale fondée en 1963 et baptisée à l'époque Pneus Jacques Poulin pour lui donner le nom de "Les Pneus Beaucerons". Toutefois, il ne pouvait s'imaginer que son entreprise prendrait autant d'essor.

Plusieurs travaux majeurs ont été effectués à différentes périodes. Soulignons que la superficie de l'entreprise atteignait les 3000 pieds carrés en 1992 alors qu'auparavant, elle ne franchissait pas la barre des 2000 pieds carrés. L'entreprise possède trois entrepôts dont la superficie totale atteint approximativement les 15 000 pieds carrés.

De plus, notre affiliation avec le plus important réseau de professionnels du pneu au Québec; Unipneu, nous a permis de donner naissance à notre département de mécanique. Tout ces changements provoquèrent un important mouvement d'embauche car des 3 employés du début, voilà que Les Pneus Beaucerons a maintenant plus d'une vingtaine d'employés à son service.



Une telle évolution s'explique de bien des façons. Du service à la clientèle exceptionnel au travail consciencieux de ses employés, que cela soit au garage ou sur la route, la réputation de Les Pneus Beaucerons n'est plus à faire. Particulièrement en Beauce où une réputation se construit grandement à partir du bouche-à-oreille, l'entreprise a su passer avec distinction le test du temps!

Tout au long de ces années, c'est de génération en génération que nos clients nous ont accordé leur confiance et leur support. Nous profitons de l'occasion pour les remercier car c'est grâce à leur fidélité toujours grandissante que nous avons pu nous démarquer dans le domaine du pneu. Votre satisfaction nous tient à coeur, c'est pourquoi nous souhaitons avoir la chance de vous offrir des conseils et un service de qualité pour encore bien des années!



**LES PNEUS
BEAUCEERONS**

538, boulevard Renault
Beauceville (Québec) G5X 1N2
Tél.: (418) 774-3404 Fax: (418) 774-3651

Les Pneus DPP (1997) Inc.

Les Pneus DPP (1977) Inc. sont depuis février 1997 la propriété de trois actionnaires: Messieurs Éric Poulin (Jos St-Hilaire de St-Georges), Francis Larochelle et Pierre Roy. Nous profitons de l'expérience d'une quinzaine d'employés(es) au plus fort de la saison automnale.

Le commerce se spécialise dans la vente de pneus toutes catégories (hors-route, ferme, poids lourds, camionnettes, auto, VTT) tant comme grossiste que détaillant. À l'atelier nous effectuons l'installation et la réparation de pneus sur différents types de véhicules. Nous sommes fiers de faire partie de la communauté de Beauceville et c'est toujours avec professionnalisme et courtoisie que nous vous accueillerons chez-nous.



Un peu d'histoire, le bâtiment principal a été construit en 1967 par Poulin & Roy Inc. et abritait une boulangerie, ceux-ci la revendaient en 1969 à Boulangerie Samson Inc. de Lévis. Monsieur Jean-Marc Poulin acquiert la bâtisse en 1972, il la transforme en garage et fonde Distribution de Pneus Poulin Inc. Fier de son succès, il procède à six agrandissements jusqu'en 1980. Le groupe Réchapex se porte acquéreur du commerce en 1988 pour ensuite le céder à GoodYear Canada Inc. en 1990. Monsieur Poulin y occupa le poste de gérant jusqu'en 1997.

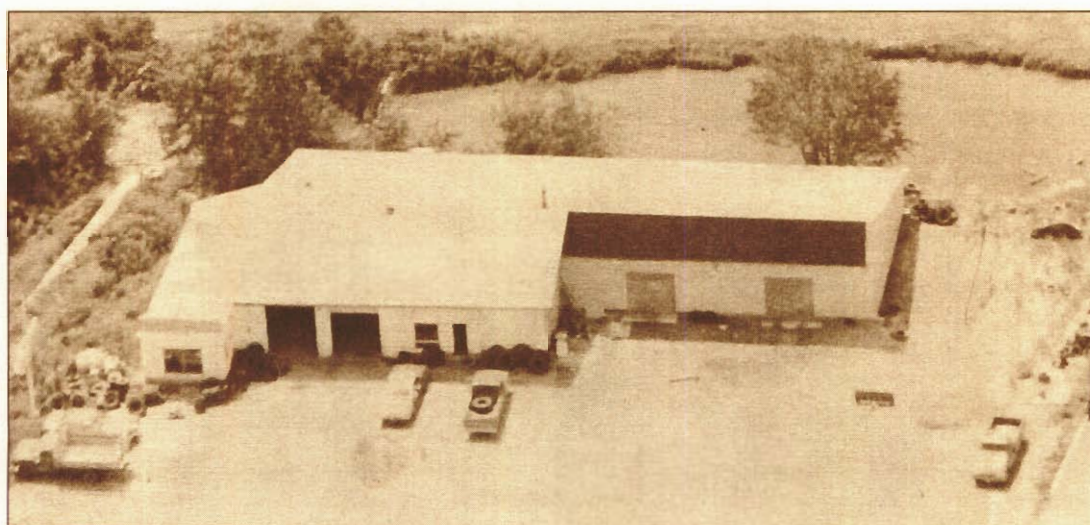

Photo prise à la fin des années 70.



LOUIS-F. BOLDUC & ASSOCIÉS INC.

MEMBRE GROUPE COURTIERS 2000 INC.

253, ave Lambert BEAUCEVILLE, QC.

TEL.: (418) 774-3643 FAX: 774-3645

G5X-3N8 c/é asslfbolduc@sogetel.net

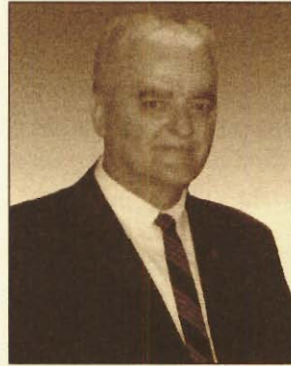

Louis-P. Bolduc Fondateur
1960 à 1969

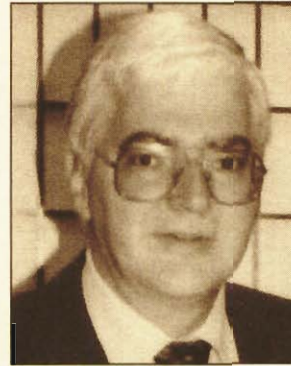

Raymond Bolduc Co-Prop.
1970 à 2001



François Bolduc président

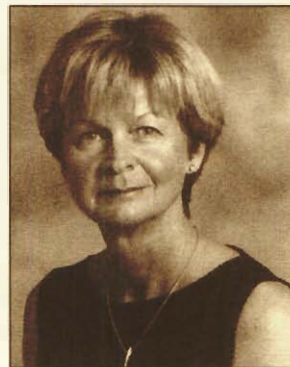

Denise Fecteau v-p.



Marie-Chantale Bolduc C.D'Ass

Fondée en 1960 par Louis-P. Bolduc l'entreprise de courtages en assurances de dommages et de personnes est au service de la population depuis trois générations. François s'est joint à son père en 1964 et au décès du fondateur en 1969, il a acquis la compagnie. En 1970, Raymond, un autre fils de Louis, s'est joint à l'équipe et en 1980 s'associe avec François. Malheureusement un infarctus emporte Raymond à l'aube de la cinquantaine en août 2001. La clientèle d'environ 3000 assurés est concentrée à Beauceville, St-Georges et les environs.

L'équipe est composée de:



Julie Veilleux



Josette Cloutier



Julie Vachon

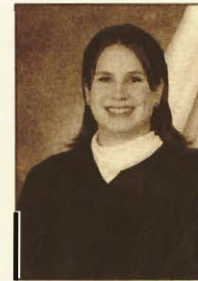

Mélissa Mathieu



Hélène Doyon

Monuments Caron & Fils Inc.

Monuments Funéraires
657, 9^e Avenue G5X 1C7
774-3797



Monuments Caron & Fils Inc. fut fondé le 26 novembre 1951 par M. Conrad Caron et son épouse, Gemma Roy. Par la suite, ses trois fils, Réjean, Gaéтан et André Caron se sont joint à l'entreprise. En 2004, l'entreprise fêtera ses 53 ans de fondation.

Merci à toute la population des environs pour le soutien depuis ces 53 ans.

Félicitations à tous les gens de Beauceville pour leur ténacité.

Succès au 100^e anniversaire.

M. F. Bernard Inc.

Entreprise beauceronne en expansion constante sur les marchés américain et canadien, M.F. Bernard est aujourd'hui considérée comme un chef de file parmi les remanufacturiers de bois québécois.

Fondée par Marcel Bernard et son épouse, Marie-Anne P. Bernard en 1972 sous le nom de Marcel Bernard Enr., elle opère sous le nom de M. F. Bernard Inc. depuis 1979. C'est à cette époque que Martin et Fabien Bernard prennent la relève à la tête de la compagnie.



Fondateurs

Marcel Bernard et Marie-Anne P. Bernard

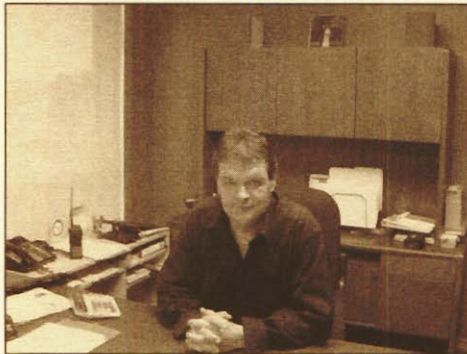

Fabien Bernard
Copropriétaire actuel
Président

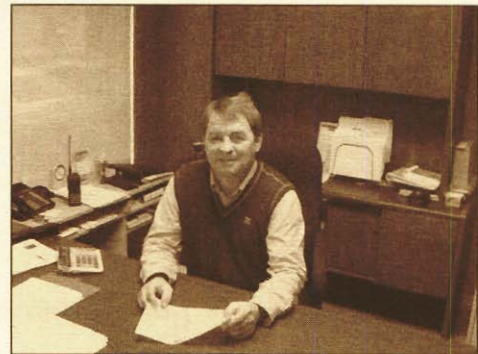

Martin Bernard
Copropriétaire actuel
Vice-président

Chez M.F. Bernard, la croissance a emprunté la voie de la diversification. Elle est renommée depuis plusieurs années auprès de la clientèle beauceronne et de l'ensemble de la région grâce à sa division portes et fenêtres et vente de bois au détail. Elle est située sur la route Kennedy.

Par ailleurs, la percée majeure accomplie sur le marché de la vente de bois en gros aux États-Unis et au Canada a entraîné l'ouverture, depuis janvier 2000, d'une nouvelle usine de 17 000 pieds carrés située dans le parc industriel et servant à la 2^e transformation de bois à valeur ajoutée.

Les opérations consistent à la reclassification du bois, l'éboutage de précision et l'emballage, ce qui en fait un matériau de qualité supérieure à partir de la matière première. Cet investissement dépassant le million de dollars a permis de quadrupler la capacité de production et de doubler le nombre d'employés, pour ainsi le porter à plus d'une trentaine.

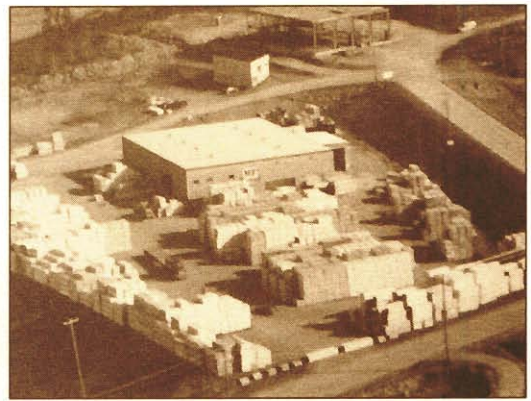

Nouvelle usine dans le parc industriel

La haute qualité et la finition soignée des produits M.F. Bernard ont rapidement fait leur marque chez nos voisins du sud. Leur popularité a conduit à une accélération sans précédent des activités de la compagnie depuis plus de 9 ans.

Le marché américain représente dorénavant 70% du chiffre d'affaires de M.F. Bernard, comparativement à 30% pour les marchés québécois et ontarien; desservant une clientèle grandissante sur la côte américaine, plus précisément dans les états de la Caroline, de la Georgie et de la Floride.

La nouvelle usine recourt à un équipement ultra moderne afin de satisfaire pleinement les exigences de la clientèle au tournant des années 2000. Ainsi, une ligne de 125 pieds de longueur est mise à profit pour les opérations de classification et d'éboutage de précision. La production atteint maintenant plus de 80 millions de pieds de bois par année. Le bois produit est conçu selon les dimensions et les spécifications voulues par le client. Il est expédié par camion et par chemin de fer.

La division portes et fenêtres de M. F. Bernard se spécialise dans la fabrication et la vente d'une vaste gamme de produits comprenant les fenêtres battantes, coulissantes, combinés coulissants, fenêtres fixes, ainsi qu'un éventail complet de portes d'acier de modèles et dimensions variés.

Cette usine est aménagée avec de l'équipement à la fine pointe de la technologie pour fabriquer un produit de grande qualité.

Lauréate du prix Réalisation 1999, M. F. Bernard occupe une place privilégiée dans ce secteur d'activités grâce à l'excellence de son service personnalisé et à la diversité de ses produits aptes à combler les besoins particuliers de chaque client.



Usine de fabrication de portes et fenêtres

La progression constante de M. F. Bernard est attribuable à une combinaison de plusieurs facteurs: qualité supérieure du produit, lien de confiance privilégié avec le client, service rapide, respect des délais de livraison, ainsi que des prix très compétitifs.

En outre, M.F. Bernard mise avant tout sur les ressources humaines pour relever les nouveaux défis et considère comme un atout primordial de pouvoir compter sur une équipe aussi exceptionnelle et réputée pour son professionnalisme.

En 2004, M.F. Bernard fêtera son 25^e anniversaire et tient à remercier la population et les gens d'affaires de Beauceville pour leur soutien.

Place Beauceville

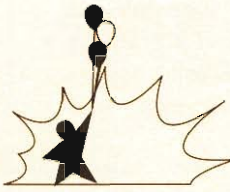

Partenaire économique depuis 1982.

Sur l'emplacement où était située autrefois la Coop, Place Beauceville, au fil des ans, a su offrir aux gens de la région un lieu de magasinage agréable et diversifié.

C'est ainsi qu'en plus de votre épicerie Métro, de la pharmacie Uniprix, de la Caisse populaire, milles trouvailles sont à découvrir chez Bijoux Murielle, Boutique Canine, Boutique Équestre, Boutique Artiss.

Pour les soins, Salon Esthéli-Coiffe.

Pour une bonne bouffe et relaxer entre amis, Resto Bar Le Vinier.

La Clinique Médicale Beauceville, Centre Électrique de Beauce et la Télévision Communautaire sont également sur les lieux.

Finalement la quincaillerie Beauceville, affiliée à la bannière Home Hardware, le plus grand réseau en quincaillerie au Canada avec ses 1000 détaillants où l'on vous offre articles ménagers, peinture, outillage, plomberie, électricité.

Quincaillerie



Home hardware

On aime rendre service



Physio Serge Duval

PSID
Physiothérapie Active &
Prévention Industrielle
Serge Duval 774-2434

Du petit servent de messe (1973 - 1975) au louveteau (1971 - 1975)
De l'arbitrage (1980 - 1985) au joueur de hockey (1977 - 1983 et depuis 1999)
Du coach de soccer (1984) au coach de football (1995 - 2000)
De l'infirmier (1985) au physiothérapeute (1990)
Du Centre Hospitalier de Caraquet N.-B. (1990 - 1995)
à sa clinique privée à Beauceville (depuis 1995)

Il travaille à transformer la douleur en bonne humeur,
à entraîner la condition physique plus spécifique,
à trouver des solutions musculaires pour prévenir
les maladies professionnelles en entreprise.

Il était seul en 1990... ils sont quatre en 2004.
En 2005, il prévoit se reloger, embaucher et améliorer la
qualité de vie des gens d'ici par un concept actif que l'on
mérite de s'offrir ici au cœur de la Beauce.

Soif de connaissance et recherche d'excellence,
s'autocritiquer et demeurer un éternel positif, voilà le
reflet de ce physiothérapeute philanthropique.

Bon Centenaire!



Karine, Serge, Maryline et Josée.

Pierre Veilleux Construction

Pierre, fils de Donat Veilleux et Georgette Giroux, est né le 15 mai 1960. Il est le deuxième d'une famille de cinq garçons. Pierre devient un charmant petit espiègle qu'on a du mal à suivre.

Marlène, fille de Martin Duval et de Louissette Deblois est née le 23 décembre 1963. Elle occupe le septième rang d'une grande famille de 10 enfants, 5 garçons, 5 filles.

Unis par le mariage en 1986, ils accueillent trois beaux enfants : Olivier, Pier-An et Michael.

Itinéraire de Pierre:

Pierre obtient un diplôme d'étude professionnelle.

Il suit les traces de son père, menuisier et découvre un grand intérêt sur les chantiers de construction.

Pendant plus de 10 ans, Pierre travaille pour plusieurs entrepreneurs. Il entreprend des cours de lecture de plans et suit des formations pour réaliser un grand rêve: partir sa propre entreprise «PIERRE VEILLEUX CONSTRUCTION».

Depuis déjà 13 ans l'entreprise va de l'avant et compte 4 employés spécialisés pour bien répondre à la demande de ses précieux clients. Pierre, a comme soucis, de toujours satisfaire leurs exigences et leur demande avec un service personnalisé.

Pierre est très heureux d'avoir sa charmante épouse, Marlène comme partenaire avec son dynamisme et son implication dans l'entreprise.

PIERRE VEILLEUX CONSTRUCTION est membre de l'APCHQ et offre la garantie des maisons neuves. De plus, nous avons la bannière RÉNO-MAÎTRE la compétence et la qualité de notre entreprise dans la rénovation.



Pierre Veilleux
Construction



Entrepreneur en



Tél. & Fax: 418-774-2956
Pagette: 418-774-5996
Licence RBQ: 8002-3401-54

Plancher Beauceville, une histoire de famille

C'est en 1948 que M. Dominique Poulin ouvre les portes de Plancher Beauceville, sur l'avenue Lambert à Beauceville. Malheureusement, un incendie oblige M. Poulin à reconstruire ses installations sur un ancien terrain d'exposition agricole, où l'entreprise se situe encore aujourd'hui.

À l'origine, Plancher Beauceville produisait des fenêtres et des planchers de bois, mais après environ 5 ans d'exploitation, la compagnie décide d'abandonner la production de fenêtres pour se concentrer uniquement sur les planchers de bois en lamelles et les parquets, communément appelés «parqueterie». La famille Poulin dirige les destinées de l'usine pendant trois générations et les affaires sont florissantes durant de nombreuses années. Mais la malchance veut qu'un autre incendie détruise une grande partie des installations en avril 2000. Les activités ne reprennent que neuf mois plus tard, et la production est alors concentrée uniquement sur les planchers en lamelles.

En mai 2002, Les Bois de plancher PG, de Saint-Édouard-de-Lotbinière, se portent acquéreurs de Plancher Beauceville. Dirigée par la famille Garneau, aussi originaire de la Beauce, l'entreprise veut ainsi répondre à la demande toujours croissante, à l'échelle nationale et internationale, pour ses produits manufacturés.

Par la même occasion, cette action stratégique permet à Plancher Beauceville de profiter du savoir-faire des Bois de plancher PG, autant sur le plan de la production que sur le plan de la mise en marché, et d'assurer son avenir.

La relance de la compagnie nécessite la fermeture du moulin à scie et la réorganisation complète des processus de production. Mais aujourd'hui, il ne fait nul doute que Plancher Beauceville est sur la voie de la réussite, grâce à la collaboration de tous ses partenaires et employés. Ce succès permet maintenant aux Bois de plancher PG et à Plancher Beauceville de répondre à la demande et de développer de nouveaux marchés en offrant un seul et même produit, portant le nom et le sceau de qualité PG.



1959



2003



Manufacturier de plancher de bois franc

PLANCHER
BEAUCEVILLE



PROMUTUEL BEAUCE

Profondément convaincus des bienfaits de la coopération et de la solidarité, des agriculteurs s'unissent au début du 20^e siècle pour se donner les moyens d'assurer leurs biens sans assumer les primes exorbitantes réclamées par les compagnies d'assurance d'alors. C'est dans ce contexte que naissent les balises de fondation de compagnies d'assurance mutuelle contre le feu, la foudre et le vent dans diverses localités du comté de Beauce. Ce territoire s'étend depuis Sainte-Marie jusqu'aux limites des États-Unis avec un appendice vers l'Ouest, pour inclure le canton Broughton.

C'est par le moyen du billet de souscription que les membres de la mutuelle s'engagent à payer une quote-part des frais exacts d'administration et des indemnités de sinistres subis par un ou plusieurs d'entre-eux. Cet engagement par billet de souscription constitue un paiement différé jusqu'à la demande par la compagnie d'assurance mutuelle, ou encore, une fois par année. Ces compagnies d'assurance mutuelle beauceronnes opéraient dans le territoire des paroisses sous la direction d'un conseil d'administration sauf dans la municipalité de Sainte-Marie paroisse où le conseil municipal en était l'autorité. Chacun de ces assureurs locaux assumait individuellement ses obligations contractuelles, légales et financières, le tout assujetti à l'inspection par le Secrétariat de la Province.

Le 12 octobre 1956, la Fédération des compagnies d'assurance mutuelle contre le feu est fondée et elle entreprend de négocier les traités de réassurance pour l'ensemble des mutuelles, de structurer l'action commune, d'uniformiser le système comptable, de regrouper les achats d'extincteurs, et de former à la prévention. Une loi privée vint, en 1975, donner vie à la Société de réassurance des mutuelles-incendie du Québec qui commence son exploitation en juillet 1976.

L'évolution des besoins d'assurance des agriculteurs, l'étendue des couvertures autres que le feu, la foudre et le vent, ainsi que l'assurance des véhicules automobiles provoquent une érosion des membres-assurés chez les mutuelles beauceronnes au cours de la décennie 1970.

Puis, de récentes modifications à la loi des assurances interdisent la création de nouvelles compagnies d'assurance mutuelle et favorisent la fusion de celles existantes. En réaction à ces changements, des dirigeants de compagnies d'assurance mutuelle de la Beauce initient, en 1978, des rencontres pour concerter les opinions en vue de réaliser la fusion des quinze compagnies d'assurance mutuelle de la Beauce en une seule institution. Cette initiative a pour conséquence d'offrir des solutions plus adéquates aux besoins d'assurance des membres actuels et permet d'assumer le défi du développement pour servir toute la population beauceronne qu'elle soit résidentielle, agricole, ou commerciale dans des secteurs d'activités aussi variés que l'automobile, la responsabilité ou autres. De ces rencontres surgit une unanimité autour du projet de fusion sur la base des considérations suivantes:

1. Que le siège social soit à Beauceville, centre du territoire à desservir ;
2. Que le conseil d'administration soit composé du président ou d'un représentant de chacune des mutuelles fusionnées;
3. Que les démarches soient entreprises pour recruter un directeur-général afin d'entreprendre l'exploitation sans délai.

Le 29 décembre 1979, la Gazette officielle du Québec publie la requête de fusion de treize compagnies d'assurance mutuelle, dont douze de paroisses et une de municipalité, sous la dénomination sociale: Société mutuelle d'assurance contre l'incendie de Beauce. Des quinze entités qui participaient aux rencontres, deux refusèrent de signer la convention de fusion et furent dissoutes au cours des années qui suivirent. Le nouvel assureur compte 4 560 membres, une cotisation annuelle de 541 000 \$, une réserve de 852 147 \$ et un actif de 924 000 \$.

En janvier 1980, la première décision de la direction générale fut de recruter, parmi les ex-secrétaires des mutuelles fusionnées, des agents d'assurance pour visiter les assurés, amorcer l'intégration des assurances en vigueur, faire la réévaluation de leurs besoins d'assurances, présenter les protections élargies maintenant disponibles, faire la répartition des dates d'échéance des nouvelles polices, faire signer l'engagement des billets de souscription majorés, prévoir recueillir les garanties des autres assureurs à leur échéance sans négliger le recrutement de nouveaux assurés. L'équipe du siège ne compte pas les heures pour servir les membres tout en s'initiant aux tâches professionnelles de chacun des services: souscription, sinistres, comptabilité, contrôle, réassurance, etc. L'accueil de la population beauceronne fut à la hauteur des efforts déployés. La progression a été continue et rentable tout en innovant par la distribution de ristournes aux membres.

En 1985, par une modification à la loi sur les assurances, s'ouvrit aux mutuelles une nouvelle ère de développement qui rendit possible d'être considérées assureurs à plein titre :

- statut de membre basé sur le dépôt d'une part sociale;
- abolition du billet de souscription et de la cotisation;
- établissement de la prime et du calcul des primes non gagnées;
- possibilité de financement des primes;
- nouvelle bannière regroupant les sociétés mutuelles et la Fédération: Promutuel;
- obligation pour elles de se réassurer auprès de la société de réassurance du Groupe Promutuel.

Au moment de cette mutation après six années d'exploitation Promutuel Beauce, société mutuelle d'assurance générale, compte 9 030 membres-assurés, 11 303 polices pour 3 942 000 \$ de cotisations annuelles et une réserve de 2 172 000 \$.

La progression de Promutuel Beauce se continue d'année en année tant par la croissance des affaires que par la personnalisation de son action. La formation continue du personnel, la prévention active des sinistres et l'accréditation de courtiers en assurance, l'intégration des travailleurs autonomes, la bonification structurée du personnel, l'implication sociale, une politique de gestion des surplus, l'engagement sur la qualité du service, et autres. Le nombre des sièges au conseil d'administration passa de 13 à 9 en 1997. Un nouveau siège social représentatif et personnalisé est inauguré à l'an 2000 à Beauceville.

Forte de la confiance des membres-assurés et fière de ses réalisations, Promutuel Beauce aborde en 2004 la 25^e année d'exploitation avec 24 225 membres, un volume primes de 18 400 000 \$, une rentabilité continue et une réserve de 12 000 000 \$.

L'ÉCLAIREUR-PROGRÈS, mercredi, 13 février 1980

Depuis le 1er janvier Une compagnie d'assurances générale en Beauce

(LPC) Depuis le 1er janvier dernier, treize compagnies d'assurance mutuelle contre les incendies de paroisses se sont fusionnées pour former une compagnie d'assurance générale, qui se nomme la "Compagnie d'assurance mutuelle contre l'incendie de Beauce".

Selon le directeur-général et secrétaire de cette première compagnie d'assurance générale beauceronne, M. Clovis Gagné, la formation de cette compagnie vient ajouter un complément à l'économie beauceron-

ne, par la conservation et l'investissement en Beauce des primes d'assurances générales.

On sait que le Conseil Économique de Beauce avait soulevé la question l'an dernier. Le projet avait cependant été mis de côté.

Réserve
Aux dires de M. Gagné, la compagnie fait affaire actuellement avec près de 5,000 détenteurs de police et a en réserve près de \$1 million.

La nouvelle compagnie, dont le siège social est situé à Beauceville, entend établir un réseau de courtiers, afin d'être représentée dans tout le secteur qu'elle désire couvrir, soit les limites du comté municipal de Beauce. La Société d'assurance contre l'incendie de Beauce dispensera de nombreux services d'assurance, tels l'assurance-incendie, l'assurance-automobile, l'assurance-grêle, etc.

ensemble!
JOURNAL D'INFORMATION COOPÉRATIVE

VOL. 28 • NO 2 LE 5 FÉVRIER 1982 PORT PAYÉ À LAC-ÉTICHEMIN

Chercher de la Beauceuse classe - Engagement No 1300 (part de voter par mail) à 2575, Blvd. Laurier, Ste-Foy, Québec G1V 2M2 - (514) 851-1000

Une première au Québec: La Mutuelle de Beauce verse une ristourne

(L.C.) Le conseil d'administration de la Société Mutuelle d'Assurance contre l'Incendie de Beauce a décidé de verser une ristourne à ses membres. Selon les données de la Fédération des Mutuelles d'Incendie, ce serait la première fois qu'une mutuelle d'assurance, telle qu'elle existait chez nous, procédait à une telle ristourne. Pour la coopérative, ce geste se veut une façon de démontrer son attachement aux valeurs coopératives et la volonté de les appliquer au bénéfice des membres.

Pour souligner l'événement, le Conseil Économique de Beauceville a invité le maire et le représentant de la Fédération de même que du gouvernement et de l'assurance coopérative à assister à une petite réception. C'est d'ailleurs dans les nouveaux locaux de la Société, à Beauceville, que cette réception a eu lieu.

Une entreprise rentable
C'est en 1980, suite à la première année à succès, que la Société Mutuelle d'Assurance contre l'Incendie de Beauce a été déclarée rentable. C'est en 1981 que la Société Mutuelle d'Assurance contre l'Incendie de Beauce a été déclarée rentable. C'est en 1982 que la Société Mutuelle d'Assurance contre l'Incendie de Beauce a été déclarée rentable. C'est en 1983 que la Société Mutuelle d'Assurance contre l'Incendie de Beauce a été déclarée rentable. C'est en 1984 que la Société Mutuelle d'Assurance contre l'Incendie de Beauce a été déclarée rentable. C'est en 1985 que la Société Mutuelle d'Assurance contre l'Incendie de Beauce a été déclarée rentable. C'est en 1986 que la Société Mutuelle d'Assurance contre l'Incendie de Beauce a été déclarée rentable. C'est en 1987 que la Société Mutuelle d'Assurance contre l'Incendie de Beauce a été déclarée rentable. C'est en 1988 que la Société Mutuelle d'Assurance contre l'Incendie de Beauce a été déclarée rentable. C'est en 1989 que la Société Mutuelle d'Assurance contre l'Incendie de Beauce a été déclarée rentable. C'est en 1990 que la Société Mutuelle d'Assurance contre l'Incendie de Beauce a été déclarée rentable. C'est en 1991 que la Société Mutuelle d'Assurance contre l'Incendie de Beauce a été déclarée rentable. C'est en 1992 que la Société Mutuelle d'Assurance contre l'Incendie de Beauce a été déclarée rentable. C'est en 1993 que la Société Mutuelle d'Assurance contre l'Incendie de Beauce a été déclarée rentable. C'est en 1994 que la Société Mutuelle d'Assurance contre l'Incendie de Beauce a été déclarée rentable. C'est en 1995 que la Société Mutuelle d'Assurance contre l'Incendie de Beauce a été déclarée rentable. C'est en 1996 que la Société Mutuelle d'Assurance contre l'Incendie de Beauce a été déclarée rentable. C'est en 1997 que la Société Mutuelle d'Assurance contre l'Incendie de Beauce a été déclarée rentable. C'est en 1998 que la Société Mutuelle d'Assurance contre l'Incendie de Beauce a été déclarée rentable. C'est en 1999 que la Société Mutuelle d'Assurance contre l'Incendie de Beauce a été déclarée rentable. C'est en 2000 que la Société Mutuelle d'Assurance contre l'Incendie de Beauce a été déclarée rentable. C'est en 2001 que la Société Mutuelle d'Assurance contre l'Incendie de Beauce a été déclarée rentable. C'est en 2002 que la Société Mutuelle d'Assurance contre l'Incendie de Beauce a été déclarée rentable. C'est en 2003 que la Société Mutuelle d'Assurance contre l'Incendie de Beauce a été déclarée rentable. C'est en 2004 que la Société Mutuelle d'Assurance contre l'Incendie de Beauce a été déclarée rentable. C'est en 2005 que la Société Mutuelle d'Assurance contre l'Incendie de Beauce a été déclarée rentable. C'est en 2006 que la Société Mutuelle d'Assurance contre l'Incendie de Beauce a été déclarée rentable. C'est en 2007 que la Société Mutuelle d'Assurance contre l'Incendie de Beauce a été déclarée rentable. C'est en 2008 que la Société Mutuelle d'Assurance contre l'Incendie de Beauce a été déclarée rentable. C'est en 2009 que la Société Mutuelle d'Assurance contre l'Incendie de Beauce a été déclarée rentable. C'est en 2010 que la Société Mutuelle d'Assurance contre l'Incendie de Beauce a été déclarée rentable. C'est en 2011 que la Société Mutuelle d'Assurance contre l'Incendie de Beauce a été déclarée rentable. C'est en 2012 que la Société Mutuelle d'Assurance contre l'Incendie de Beauce a été déclarée rentable. C'est en 2013 que la Société Mutuelle d'Assurance contre l'Incendie de Beauce a été déclarée rentable. C'est en 2014 que la Société Mutuelle d'Assurance contre l'Incendie de Beauce a été déclarée rentable. C'est en 2015 que la Société Mutuelle d'Assurance contre l'Incendie de Beauce a été déclarée rentable. C'est en 2016 que la Société Mutuelle d'Assurance contre l'Incendie de Beauce a été déclarée rentable. C'est en 2017 que la Société Mutuelle d'Assurance contre l'Incendie de Beauce a été déclarée rentable. C'est en 2018 que la Société Mutuelle d'Assurance contre l'Incendie de Beauce a été déclarée rentable. C'est en 2019 que la Société Mutuelle d'Assurance contre l'Incendie de Beauce a été déclarée rentable. C'est en 2020 que la Société Mutuelle d'Assurance contre l'Incendie de Beauce a été déclarée rentable. C'est en 2021 que la Société Mutuelle d'Assurance contre l'Incendie de Beauce a été déclarée rentable. C'est en 2022 que la Société Mutuelle d'Assurance contre l'Incendie de Beauce a été déclarée rentable. C'est en 2023 que la Société Mutuelle d'Assurance contre l'Incendie de Beauce a été déclarée rentable. C'est en 2024 que la Société Mutuelle d'Assurance contre l'Incendie de Beauce a été déclarée rentable.

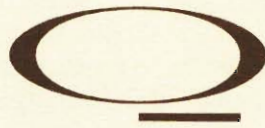

Quebecor World

Fondée en 1908, l'Éclaireur a toujours su faire sa place comme imprimeur fiable et sa renommée s'est étendue à l'échelle mondiale depuis son acquisition par **IMPRIMERIE QUEBECOR INC.**

Relatons un peu l'historique de cette imprimerie et son évolution au fil des années. De 1908 à 1950 plusieurs changements se sont effectués mais c'est principalement pendant les années 1950 à 1965 que les plus marquants ont eu lieu, passant du plomb traditionnel à la nouvelle technologie de l'offset. Ce procédé nous a permis de se positionner dans un marché déjà à cette époque très compétitif.

Nous sommes donc passés des presses sur plomb qui imprimaient 500 exemplaires à l'heure sur 1 côté, 1 couleur, à la presse offset qui pouvait imprimer sur 2 côtés en 2 couleurs en même temps, toute une révolution pour une imprimerie rurale, et ce grâce à une gestion très avant-gardiste.

En 1969, il y eut le déménagement de l'imprimerie du côté ouest de la ville. Depuis, trois agrandissements de la bâtisse furent nécessaires afin de créer l'espace requis à l'ajout de nouveaux équipements toujours dans le but de conserver une part importante du marché.

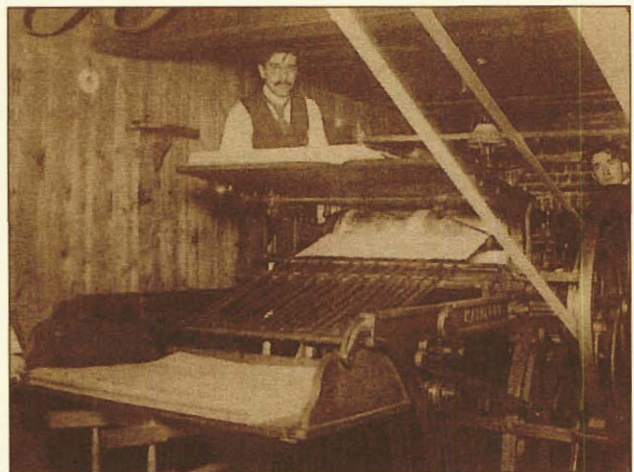

L'Éclaireur est donc passée aux mains de **IMPRIMERIE QUEBECOR INC** en 1984. Sa mission consistait alors tout comme aujourd'hui, à concentrer ses efforts sur les besoins de sa clientèle et était déterminée à occuper la position de tête de chacun des segments des marchés qu'elle dessert en offrant des travaux d'impression ainsi que des services spécialisés de qualité supérieure.

L'usine s'est équipée graduellement de presses plus performantes, on compte actuellement 4 presses à feuilles et 7 presses rotatives. Elle se spécialise dans l'impression de magazines, livres d'édition, cahiers à colorier réguliers et spécialisés: l'aqua peinture, l'encre invisible et l'encre thermique. Nous sommes particulièrement fiers de préciser, qu'en comparaison à ses débuts où l'on imprimait 500 copies à l'heure, l'équipement de l'Éclaireur permet aujourd'hui d'imprimer jusqu'à 30 000 copies à l'heure.

Depuis la fusion en 1999 avec World Color, nous opérons maintenant sous l'appellation **QUEBECOR WORLD** qui continue toujours de gérer ses activités de manière à optimiser la contribution de ses employés, sa technologie et toute autre ressource lui permettant de répondre aussi bien aux attentes de sa clientèle qu'à celles de ses actionnaires.

QUEBECOR WORLD INC est l'une des plus importantes sociétés de médias imprimés commerciaux du monde. Elle est un chef de file dans la plupart de ses principaux créneaux: magazines, encarts publicitaires, circulaires, livres, catalogues, imprimés spéciaux et publipostage, annuaires, services techniques et autres services à valeur ajoutée. La société compte environ 37 000 employés, à l'oeuvre dans plus de 160 imprimeries et ateliers de services connexes aux États-Unis, au Canada, au Brésil, en France, au Royaume-Uni, en Belgique, en Espagne, en Autriche, en Suède, en Suisse, en Finlande, au Chili, en Argentine, au Pérou, en Colombie, au Mexique et en Inde.

www.quebecorworld.com

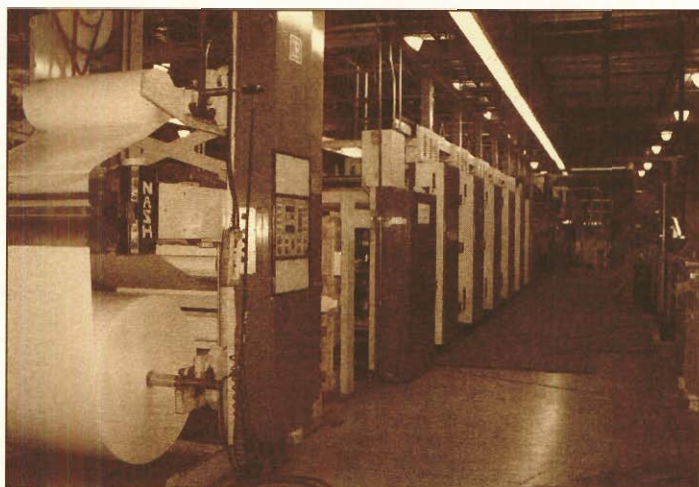

**Raymond, Chabot
Grant, Thornton**
(bureau de Beauceville)



**À l'écoute de notre
clientèle depuis plus
de 35 ans.**

Notre personnel :
Raymond Fortin, associé
Johanne Rodrigue
Nathalie Jacques
Sophie Cloutier
Claudia Rodrigue

Rechapage 2000 Inc.

Rechapage 2000 Inc. débuta ses opérations le 26 mars 1991. Elle est spécialisée dans le rechapage de pneus de camions. Elle se donna la mission de «grossiste» couvrant la province de Québec, par le biais de centres de pneus.

Les produits utilisés sont de marques «Cooper Mega Miles Rubber» et «Nokian». Son volume d'achat en caoutchouc lui permet d'en faire la revente à d'autres rechapeurs.

Environ 30 000 pneus sont rechapés annuellement dans l'usine de Rechapage 2000 Inc. Les 25 employés permanents, usine et bureau, en font la réussite. Son directeur-général est M. André Roberge, aussi actionnaire, il est de Saint-Nicolas (Qué.). Les autres actionnaires sont: M. Raymond Bergeon, M. Jules Bolduc tous deux de Lévis (Qué.) ainsi que M. Yvon Simon de Québec. Ces trois actionnaires sont propriétaires de Centres de Pneus.

Voilà en résumé ce qu'est Rechapage 2000 Inc. située au 112, 181^e Rue (Parc industriel) Beauceville (Qué.).



Photo: Noël Cloutier (Directeur des opérations)

France Rodrigue (Commis comptable)

Robert Poulin (Directeur de l'usine)

Marcel Rodrigue (Contrôleur)

N'apparaissent pas sur la photo Charles-Aimé Groleau et Luc Roy tous deux opérateurs de camions de livraison.

PORTES PATIO
RÉSIVER ISO 9001
PATIO DOORS

L'entreprise Portes Patio Résiver Inc. a été fondée en février 1993 par deux entrepreneurs, MM. Jean Champagne et Éric Gilbert qui ont réalisé un projet innovateur dans le secteur très concurrentiel de l'industrie québécoise des portes et fenêtres.

Pour se différencier de leurs compétiteurs, ils ont choisi de se spécialiser uniquement dans la fabrication de portes patio, et de plus, ces produits sont destinés exclusivement aux manufacturiers de portes et fenêtres. Ces deux caractéristiques spécifiques se sont avérées la clé du succès pour l'entreprise.



Usine A (181^e rue)



Usine B (112 route Fraser)

Portes Patio Résiver Inc. a présentement deux usines situées à Beauceville et ce, dans le but de se doter d'une capacité pour satisfaire et développer le marché nord américain.

Portes Patio Résiver Inc. est un "leader" dans le marché canadien et nord américain dans la fabrication de portes patio et elle offre la gamme de produits la plus adaptée et complète de l'industrie.

Portes Patio Résiver Inc. compte sur ses 200 employés pour l'amélioration continue de ses opérations, sa qualité et la satisfaction de sa clientèle. Nous profitons donc de l'occasion pour les en remercier.

Merci à la Ville de Beauceville pour son excellente collaboration et joyeux Centenaire.

Station de Service R.M. Carrier Inc.



Photo Shell du garage actuel
Les propriétaires Roger et Martin Carrier posent fièrement devant leur commerce qui arbore la bannière Shell depuis juillet 2002.

C'est le 17 octobre 1983 que Roger (22 ans) et Martin Carrier (19 ans) ont fait l'acquisition de leur commerce qui n'offrait qu'à l'époque que la station service sous la bannière Gulf.

Aujourd'hui on offre toujours l'essence et la mécanique automobile et on y fait également la vente de la réparation des produits suivants: scies mécaniques, tracteurs et tondeuses à gazon, souffleuses à neige, coupe-herbe, accessoires et bien plus.

Ce qui fait la force de Station Service R.M. Carrier c'est sans contredit son service après-vente qui est reconnu dans toute la grande Beauce. R.M. Carrier a récemment été déclaré meilleur vendeur pour la région de Québec par la compagnie Columbia, le fabricant des souffleuses à neige qui compte parmi les plus fiables sur le marché.

R.M. Carrier emploie 6 employés. Du côté de l'essence, nous sommes par la suite devenus une station service Ultramar et Sergaz. Depuis 2002, nous sommes associés avec la compagnie Shell.

L'équipe de R.M. Carrier est fière de se joindre aux festivités de la Ville de Beauceville et remercie sincèrement leur clientèle pour leur appui fidèle depuis 20 ans.

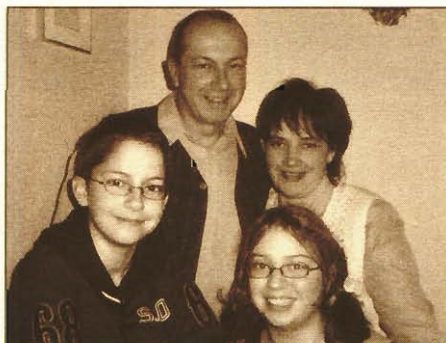

Roger et sa famille: Jocelyne Chabot, Pier-Olivier 11 ans et Émilie 13 ans. Jocelyne travaille au commerce depuis 2002. Elle occupe le poste de commis de bureau.

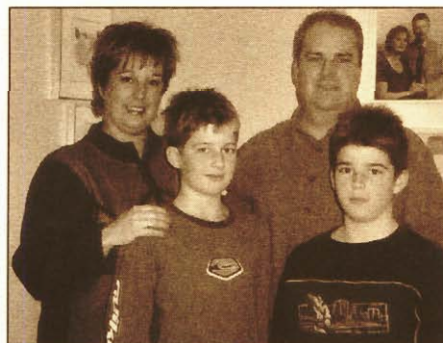

Martin et sa famille: Sonya Chabot, Sébastien 12 ans et Marc-Antoine 11 ans.

**Livre souvenir
centenaire de Beauceville 2004**

La compagnie de télécommunications Sogetel dessert la population de la Ville de Beauceville depuis près de 25 ans. C'est en 1979 qu'elle s'implante dans la région en faisant l'acquisition de la compagnie *Téléphone Continental* portant ainsi à une trentaine le nombre de municipalités qu'elle dessert dont les villes de Beauceville, Lac-Étchemin et Nicolet où se trouve son siège social.

C'est à cette époque que commencent des années d'effervescence alors que le développement technologique est au cœur des priorités de l'entreprise. Un vaste programme de modernisation du réseau est mis en place sous la direction de Michel Biron, homme d'affaires de Nicolet et actionnaire principal de Sogetel.

Déterminés à offrir à leurs nouveaux clients un service téléphonique fiable et moderne, une équipe d'ingénieurs et de techniciens travaillent d'arrache-pied pour moderniser le réseau de câbles extérieurs et installer les équipements numériques dans les vingt et un centres de commutation de Sogetel. Les abonnés de la Ville de Beauceville ont dès lors accès aux différents services de gestion des appels tels que l'Afficheur, la Messagerie vocale, le Renvoi automatique, etc.

Au cours des années 80, plus d'un demi million de dollars a été investi annuellement par Sogetel pour l'amélioration du réseau. En 1983, l'entreprise complète son programme de dégroupement rural des lignes à quatre abonnés. En 1987, elle commence à déployer son réseau de fibres optiques sur le territoire rendant son réseau 100% numérique. En 1990, tous les abonnés bénéficient d'une ligne individuelle.

Toujours dynamiques et axés sur le développement technologique, les dirigeants de Sogetel fondent *Sogetel Mobilité* en 1994. Deux ans plus tard, quatre sites d'antenne transmettent les communications cellulaires dont l'un est situé dans la Ville de Beauceville.

En 1998, Sogetel rend l'autoroute de l'information accessible à sa clientèle grâce à ses services de connexion *Internet Galilée*. La connexion haute vitesse, basée sur la technologie DSL, connaît un succès retentissant dès sa mise en service en 1999.



Terminal de fibre optique de Sogetel à Beauceville

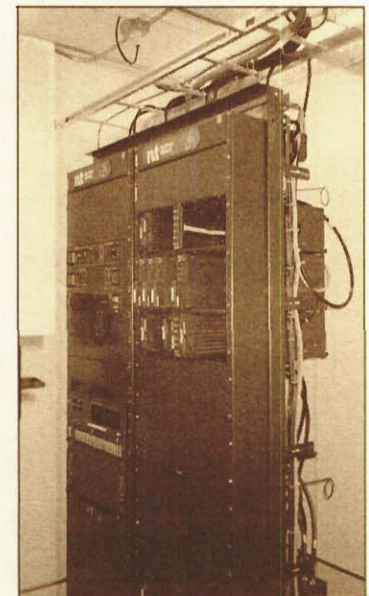

Station cellulaire de Sogetel Mobilité située sur le toit de l'Hôpital de Beauceville.

Aujourd'hui, l'entreprise «aux dimensions humaines» continue de capitaliser sur l'expertise de son équipe et sur la qualité de son service. Son réseau de fibres optiques de 671km permet d'offrir aux régions toute la gamme des services de télécommunication des grandes villes et également de saisir les opportunités offertes par le développement technologique.



La compagnie Sogetel est consciente de l'importance de son implication dans le milieu. Elle joint ses efforts à ceux de la communauté afin de soutenir des activités qui rehaussent le dynamisme du milieu. Elle est heureuse de se joindre à la population afin de célébrer le centenaire de la Ville de Beauceville.



Que cette occasion de retrouvailles génère des moments qui resteront gravés dans la mémoire des enfants qui, à leur tour, deviendront des ambassadeurs de l'histoire de la Ville de Beauceville.

Toile et Cordonnerie Paul Bernard Enr.

123-A route Fraser
Beauceville P.Q. G5X 2J2
Téléphone: 418-774-3968
Télécopieur: 418-774-3969



Croire à ses rêves

C'est en 1997 que se concrétisa un rêve longtemps mûri, soit posséder ma propre entreprise. Tout d'abord, installé à mon domicile, je déménage mes pénates en l'an 2000 dans un nouveau local, et ce, afin de prendre de l'expansion.

Depuis ce temps, j'offre à la population les services suivants: cordonnerie, fabrication et réparation de toile de camion, toile de patio, toile rétractable, auvent de roulotte, vente et réparation de garage d'hiver.

Devant une demande constante, je propose maintenant la location de chapiteaux pour différentes occasions. Ce service peut s'accompagner d'options tels que: buffet, musique, plancher de danse, décoration.

C'est en 2004 que la population de Beauceville célébrera son centenaire, une occasion unique de faire connaître l'attachement des gens à leur ville ainsi que la beauté particulière de celle-ci.

Mon épouse Lynda se joint à moi pour féliciter tous les bénévoles du Comité Patrimoine Action Beauceville. Leurs efforts auront permis de faire ressentir un grand sentiment d'appartenance à leur belle municipalité.

Ma devise: Vous servir est un plaisir.

Transmission Gouin



Mario Gouin
(Propriétaire)

Transmission Gouin, est un garage de spécialistes dans la transmission, différentiel, boîte de transfert 4X4 et la vente de pièces neuves et usagées.

Mario est natif de St-Julien feu de père Jean-Denis Gouin et Mme Gisèle Morin. En juillet 1996, il épousa Dame Nathalie Roy résidente de Beauceville, fille de M. Camil Roy et Mme Réjeane Roy. De cette union sont nés 2 enfants.

Nous sommes situé au 275 Route du Président Kennedy, Beauceville. Cela nous fera plaisir de vous servir.



Nathalie Roy
(Secrétaire)



Maxim, 6 ans



Kim, 2 ans

Transcontinental

IMPRESSION
IMPRIMERIE INTERGLOBE INC.



C'est en avril 1986 que 9 travailleurs chevronnés, dynamiques, évoluant déjà dans le domaine de l'imprimerie depuis plusieurs années et ayant la fibre entrepreneuriale très développée ont mis en commun connaissances, efforts et énergies à la création d'une nouvelle entreprise : Imprimerie Interglobe inc.

La mission initiale d'Imprimerie Interglobe était d'offrir à sa clientèle un service complet d'impression allant de la pré-impression jusqu'à la finition. À ses débuts, l'entreprise comptait 45 employés et a réalisé un chiffre d'affaires de 5 millions de dollars dès la première année. La gamme de produits fabriqués à ce moment comprenait les livres et manuels scolaires, les agendas, les annuaires, les brochures et les magazines.

L'objectif premier d'offrir un service hors pair combiné à la qualité des produits fabriqués et au souci du travail bien fait de tous les employés, ont contribué à la croissance fulgurante d'Imprimerie Interglobe. Ainsi, afin d'être en mesure d'assurer cette croissance, les fondateurs se sont associés en novembre 1986 au Groupe Transcontinental, société appartenant à Monsieur Rémi Marcoux, un beauceron dont l'entrepreneurship, le dynamisme et la réputation ont déjà fait leurs marques.

L'engagement des employés et les relations étroites qu'Imprimerie Interglobe entretient avec ses clients ont eu pour effet d'amener l'entreprise à procéder à de nombreux agrandissements afin d'être en mesure d'installer les équipements nécessaires à la réalisation des travaux demandés par sa clientèle.

C'est ainsi qu'au printemps 1996, après dix années d'exploitation, les dirigeants font face à ce que l'on peut appeler un beau problème. L'entreprise est en pleine croissance, compte plus de 250 employés, le chiffre d'affaires dépasse les 45 millions, les soixante-huit milles pieds carrés ne suffisent plus et il n'y a plus de terrain pour agrandir. Un choix s'impose : arrêter la croissance de l'entreprise ou déménager.

Ayant à son actif ses succès antérieurs et connaissant la fierté et le dynamisme de ses employés, il n'a pas été difficile de convaincre la direction de Transcontinental et son président Monsieur Marcoux d'investir plus de 12 millions de dollars dans la construction d'une nouvelle usine de 165 000 pieds carrés ainsi que dans l'ajout de plusieurs équipements afin de permettre à l'entreprise beaucevilloise de faire face à la croissance de ses activités et de demeurer à la fine pointe de la technologie.

Le projet initial de construction prévoyait aussi une deuxième phase d'agrandissement devant se produire en 2001 si tout se déroulait de façon optimiste. Or, l'entreprise beaucevilloise a connu une évolution beaucoup plus importante et rapide que prévu et a dû procéder à la phase deux de son projet dès la fin de 1999. Cette phase a permis l'ajout de 65 000 pieds carrés de superficie de même que l'installation de nouveaux équipements pour la fabrication de reliure caisse.

Ayant à peine terminé l'agrandissement et l'installation des derniers équipements, la direction de l'entreprise s'est vite aperçue que la croissance ne s'arrêtait pas là. Une troisième phase d'agrandissement d'envergure équivalente à la deuxième était rendue nécessaire. Commencé à la fin de l'année 2000 et complété dès février 2001, le dernier agrandissement a porté la superficie de l'usine à près de 300 000 pieds carrés.

Toutes ces progressions ont considérablement changé l'image de l'entreprise. En effet, le nombre d'employés est passé de 250 en 1996 à près de 650 aujourd'hui et le chiffre d'affaires dépasse maintenant les 100 millions de dollars. La mission de l'entreprise s'est aussi précisée pour se concentrer sur la production de livres. Cependant, le désir de fabriquer un produit d'excellente qualité et d'offrir à sa clientèle un service impeccable demeurent toujours la priorité des employés et dirigeants de Transcontinental Interglobe.

C'est grâce au dévouement des ses employés et à leur dynamisme que Transcontinental Interglobe est considéré comme un chef de file de l'industrie canadienne de l'imprimerie et est devenu le plus important fabricant de livres au Canada.

La direction de Transcontinental Interglobe est fière de participer à la réalisation du présent livre puisque l'on y retrouve l'histoire et la vie de la communauté beaucevilloise que nous considérons comme l'un des nombreux partenaires de notre réussite.

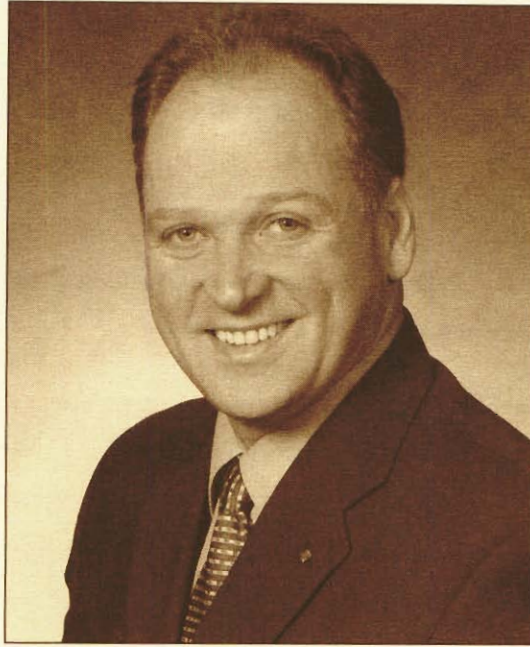

CHAMBRES DES COMMUNES

L'honorable Claude Drouin
Député de Beauce

***Bon centenaire aux Beaucevilloises
et aux Beaucevillois !***

*Bureau de Saint-Georges
11505, 1^{re} avenue, bureau 310
Saint-Georges (Québec)
G5Y 7X3
(418) 227-2171*

*Bureau de Sainte-Marie
249, du Collège C.P. 190
Sainte-Marie (Québec)
G6E 3B5
(418) 387-4224*

*Sans frais: 1-888-470-2171
Courrier électronique : drouic@parl.gc.ca
Site internet: claudedrouin.parl.gc.ca*



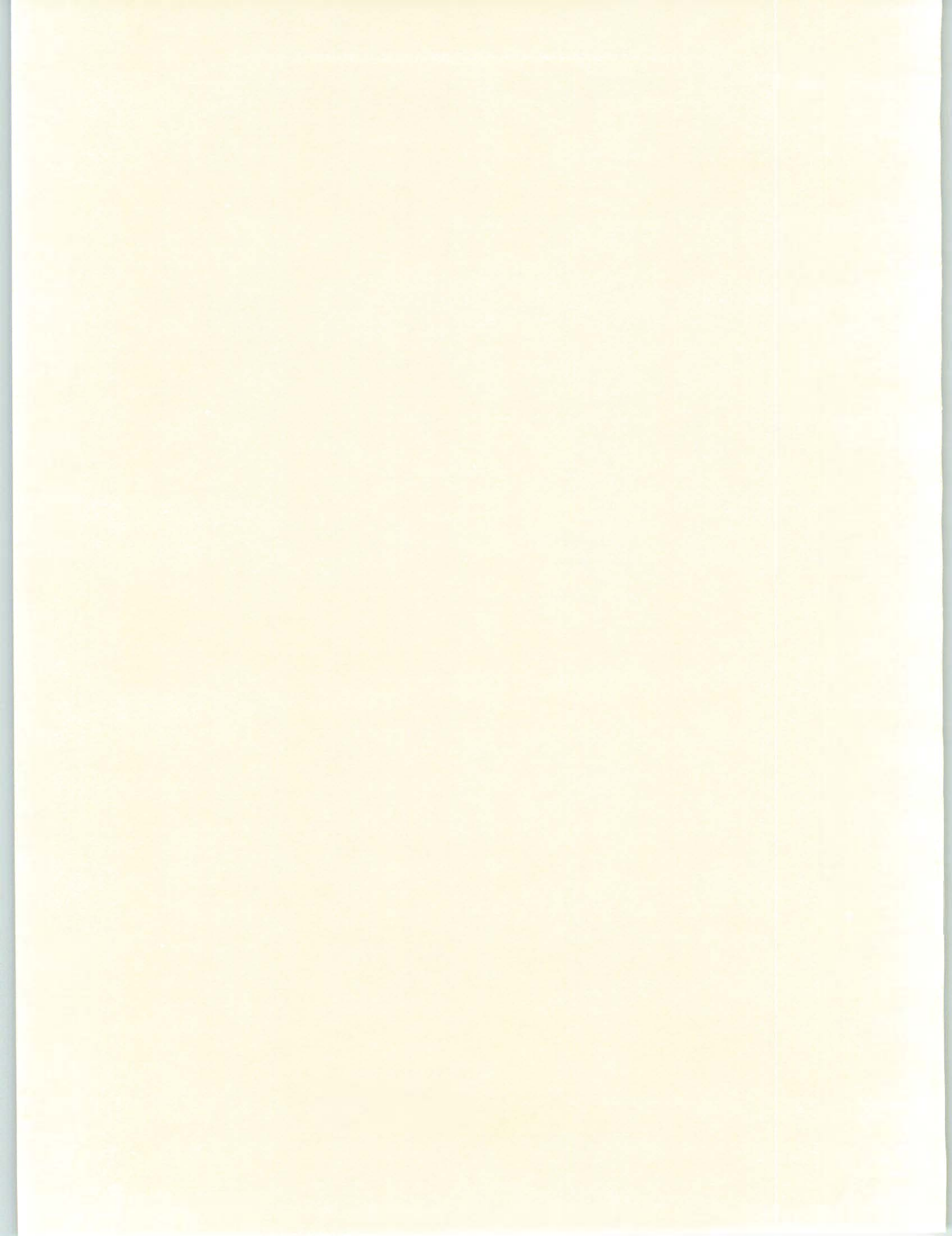

PARTIE 4

CHAPITRE 17

*Une vie de famille
beaucevilloise*

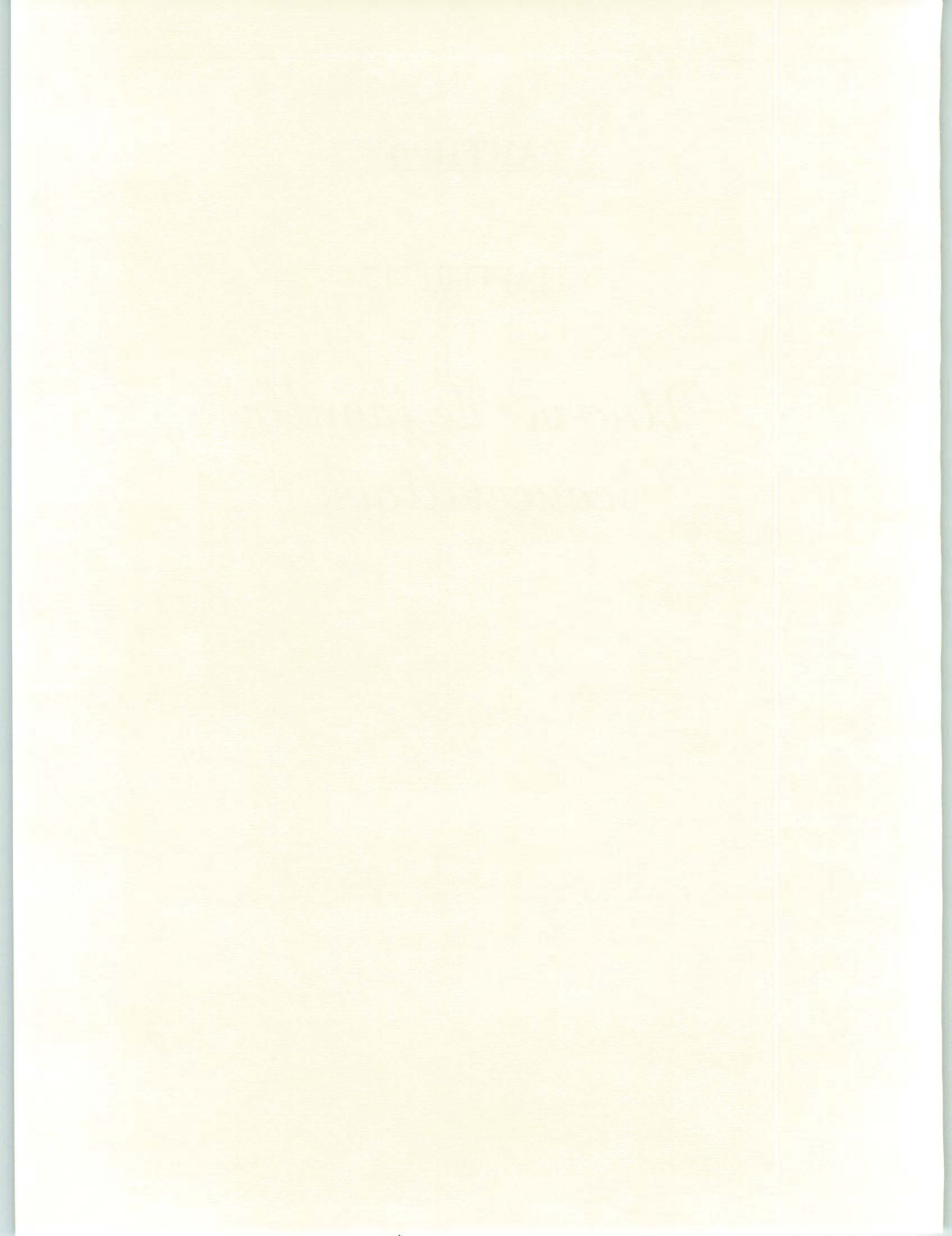

Famille Claude Arguin et Claire Tardif

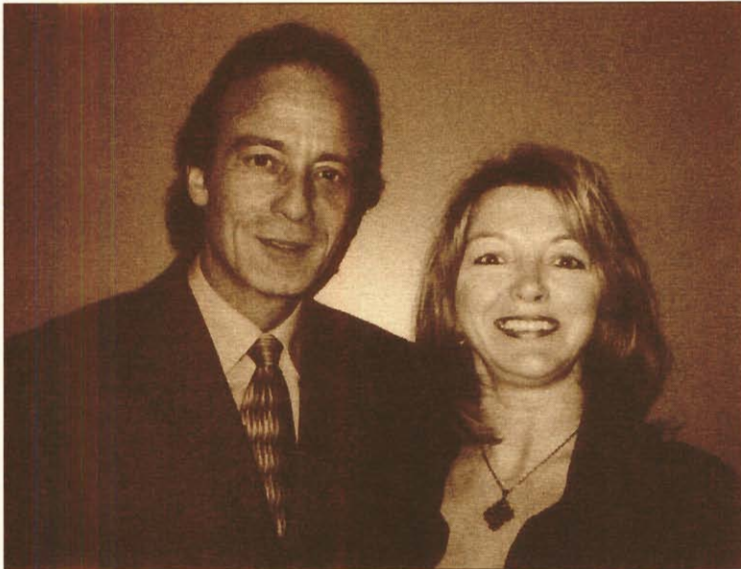

Claude Arguin et Claire Tardif



Frédéric



Anne-Marie

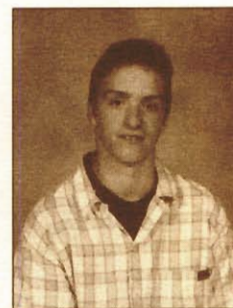

Jean-Philippe



Véronique

Voici en quelques mots la description de notre famille:

Claire est née le 29 avril à Saint-Alfred, fille de Gaston Tardif et de Ida Pépin.

Claude est le fils de Clément Arguin et de Yvette Demers, né à la Guadeloupe le 28 février 1958.

Notre union fut célébrée le 9 octobre 1982 en l'église de Saint-Alfred. Nous nous sommes installés à Beauceville en 1983 et nous possédons une résidence dans le développement Gilbert depuis 1986.

Nous avons quatre enfants: Frédéric, né le 15 août 1984, étudie présentement à l'Université de Montréal en médecine. Anne-Marie et Jean-Philippe, nés le 23 avril 1987, complètent leurs études secondaires et Véronique, née le 14 février 1991, est en première secondaire.

Claude, diplômé de l'Université Laval avec un baccalauréat en administration des affaires, est comptable dans un cabinet de Saint-Georges. Il a été conseiller municipal de Saint-François-Ouest de 1988 à 1998.

Claire a complété un diplôme d'études collégiales en administration à Saint-Georges, occupe présentement un poste au CLSC Beauce-Centre. Elle s'implique dans sa communauté notamment en offrant du bénévolat à la bibliothèque municipale et dans le club de patinage artistique.

Nous sommes heureux de participer à cet album et nous souhaitons un franc succès au Centenaire de Beauceville.