



Clément, 25 ans, mai 1974, dans le «vieux» CEGEP.



Clément, 35 ans, mai 1984, dans le «nouveau» CEGEP.



Clément et Normand
à l'âge de 2 ans et 6 mois.



Clément 19 ans fauchant à la p'tite faux.



Clément 20 ans, 1969 Finissant
«Quirion Business School».

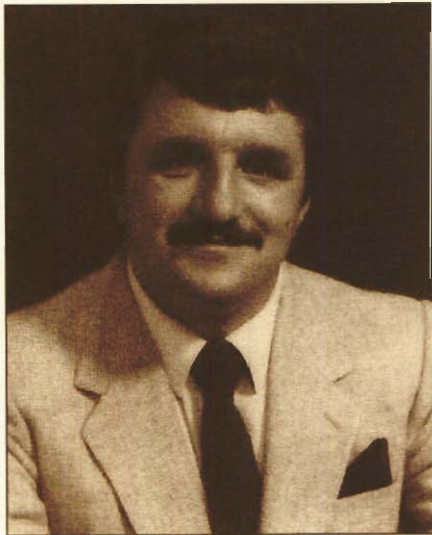

Clément 34 ans, 1983.



Clément 52 ans, 2001.

Famille Robert Labbé

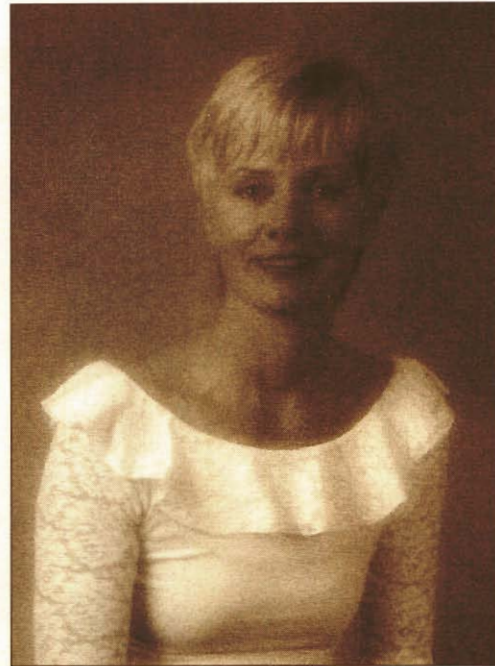
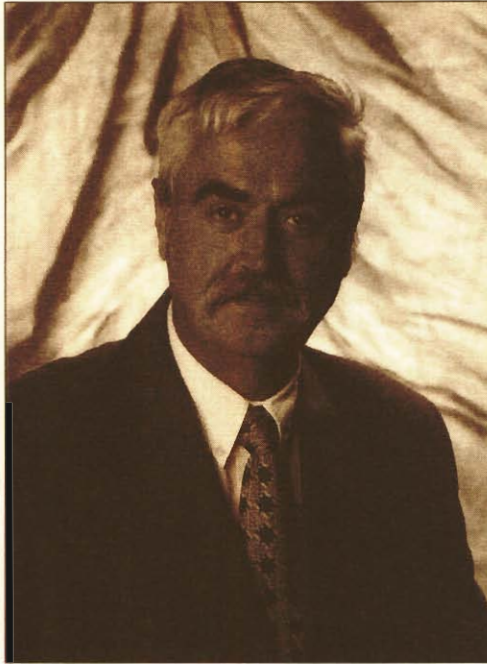

Robert Labbé né le 28 novembre 1949 à Sainte-Marie. Père feu Daniel, mère Rachelle Cliche.

Profession: enseignant. De plus, il s'est impliqué dans le développement de la municipalité Saint-François-de-Beauce, comme conseiller et auprès de la Régie intermunicipale et directeur du Gebci. Il implante une zone industrielle et résidentielle sur ce territoire. Il s'occupe présentement du C.C.U. (comité de consultation d'urbanisme) de la Ville de Beauceville.

Rita Mercier née le 11 mai 1945 à Beauceville. Père feu Gérard Mercier, mère Adrienne Roy.

Profession représentante et gérante du projet résidentiel le Bocage.

Tony Labbé né à Saint-Martin le 2 juin 1971. Il est technicien en administration et propriétaire d'un commerce. Jeanny Lalancette conjointe de Tony est agente de voyages. Une petite fille est prévue pour bientôt.

Daniel Labbé né le 1^{er} mars 1974 à Beauceville. Il est concepteur et formateur "3D" en génie mécanique.

Sonia Jacques conjointe de Daniel, technicienne en administration.

Sont nés de leur union: Jonathan le 30 mars 1996, Jérémie le 24 avril 1998 et Raphaël le 7 juin 2002.

Véronique Labbé née à Beauceville le 21 octobre 1980, bachelière en communication graphique à l'Université Laval.

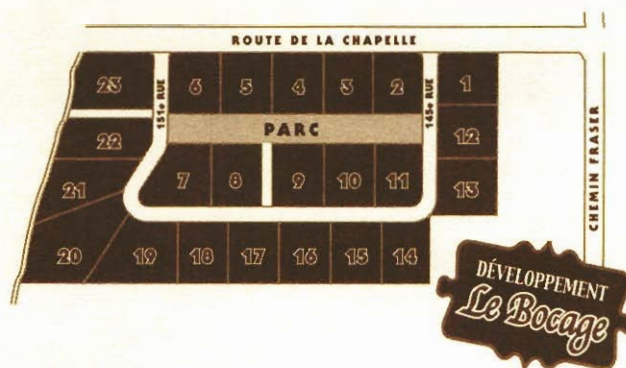

Famille Napoléon Lacombe et Emma Mathieu



À Beauceville, le 26 septembre 1904,
Napoléon Lacombe du rang St-Charles
prend pour épouse Emma Mathieu
de Notre-Dame-des-Pins.



Maison ancestrale du rang St-Charles bâtie vers 1850 par le père,
François-Xavier et le grand-père Frédéric. Trois générations de Lacombe
y ont vécu successivement ou plus souvent en même temps puisque les
enfants qui prenaient maison devaient garder leurs
vieux parents.



De cette union, 14 enfants verront le jour dont 6 sont encore
vivants aujourd'hui,
De gauche à droite: feu Louis, Madeleine, Germaine, Armand, feu
Marie-Louise, Simonne, feu Marcel, feu Hermance, Jeanne, feu
Monique, Huguette et au centre les parents feu Napoléon et feu Emma.

Famille Yves Lacroix et Lise Couture

Yves Lacroix et Lise Couture arrivèrent à Beauceville dans les années soixante-dix. Ils eurent deux enfants.



Feu Yves Lacroix et Lise Couture.

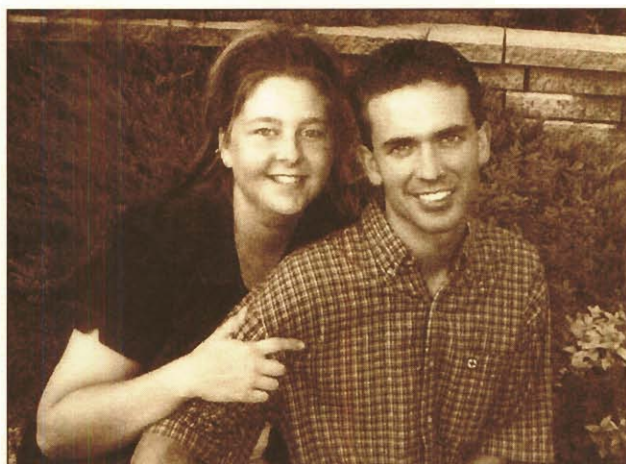

Marco Lacroix marié à Nathalie Drouin.
Et bientôt un nouveau bébé...



Josianne Lacroix et Guillaume Gilbert.
En dessous, leur fille Élizabeth.



Élizabeth Gilbert 9 mois.

Famille Gervais Lajoie et Chantal Fecteau

DEUX FAMILLES IMMIGRENT À BEAUCEVILLE

La famille Fecteau

Anita Lafleur et Laurent Fecteau s'installent rue de la Station à Beauceville au mois d'août 1952. Ils arrivent de Victoriaville avec une seule enfant: Chantal. Laurent Fecteau travaille alors pour la «Shawinigan Water and Power». Il fut affecté ici à Beauceville comme opérateur de la sous-station électrique. Un fils, Denis, s'ajouta à la famille qui habitait l'une des deux maisons de la compagnie.

Lorsque le nouveau poste d'Hydro Québec ouvrit ses portes à la sortie Nord de Beauceville, Laurent fut un des quatre premiers opérateurs qui y travaillèrent. En 1969, ce poste fut automatisé. Nouvelle affectation qui amènera la famille à Québec en août 1969.

Aujourd'hui, Chantal demeure à Beauceville tandis que Denis habite Nicolet.



À l'occasion de l'union religieuse de Laurent Fecteau et Anita Lafleur, le 3 juillet 1948. (Photographe: Jacques Foucault)

La famille Lajoie

Jeanne d'Arc Giroux et Joseph R. Lajoie recherchent des jours meilleurs en venant vivre à Beauceville à l'automne 1954. Ils achètent de Bernardine Bourassa et son gendre, Félicien Veilleux, Red Rock Beauceville Enr. le 5 octobre 1954. Cette entreprise embouteillait et distribuait des boissons gazeuses dans la grande région de la Beauce-Etchemin-Amiante.

Ils avaient alors cinq enfants nés à Jonquière au Saguenay. Avant de venir à Beauceville, Jos. R. gérait un dépôt d'approvisionnement de la Price Brothers et toute la famille vivait alors dans le Parc des Laurentides. Les trois plus jeunes naquirent à Beauceville.

Michel, Gilles, Gervais, Clément, Marthe, Madeleine et Suzanne succèdent à Jeanne d'Arc et Joseph R. Michel vit à Lanham au Maryland, Gilles, Gervais et Clément sont Beaucevillois alors que Marthe demeure à Montréal, Madeleine, à Sainte-Marie et Suzanne, à Kingston en Ontario.



Lors du mariage de Jeanne d'Arc Giroux et Joseph Roland Lajoie le 20 avril 1944.

Leurs chemins se croisent donc à Beauceville où ils fréquentent l'École Normale de Beauceville entre 1966 et 1969. Chantal et Gervais se marient le 1^{er} août 1970 à Sainte-Foy. Ils auront quatre enfants: Julie, Geneviève, Sophie et Gabriel.



Voici la famille en 2004: de gauche à droite, Julie, comptable en management agréée, Sophie, secrétaire-réceptionniste et Geneviève, enseignante. (Photographe: Nancy Bouchard)

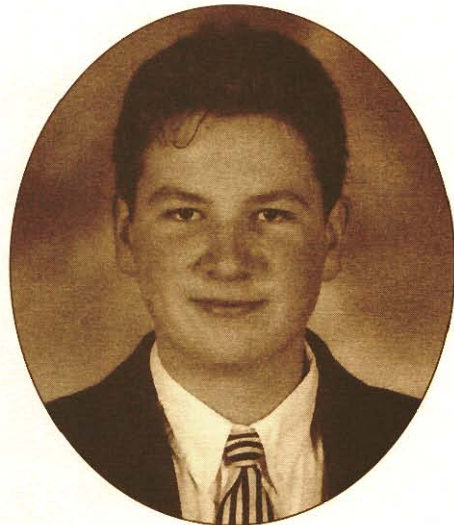

Gabriel, leur unique fils, décède dans un accident d'automobile le 28 décembre 1996.

Voici la famille aujourd'hui. Agrandie et enrichie de quatre petits-enfants. Chantal et Gervais sont entourés de Julie et Sylvain Rodrigue, Geneviève, de même que Sophie et Dino Poulin.



De gauche à droite, les enfants sont: Marie-Flavie (Sylvain), Annabelle (Geneviève), Jeffrey (Sophie), Béatrice (Julie), Jacob (Sylvain) et Meghan dans les bras de son père Dino. (Photographe: Nancy Bouchard).

Famille Benoit Latulippe



Odilon Latulippe - Rosanna Poulin

Enfants:

Marguerite, Gisèle (décédée), Lucille, Denise, religieuse, Odette, jumelle d'Odile (décédée), Réjean, Jeannine jumelle de Jacqueline, Benoît, Louis-Georges, Fernande, Monique.



Sur 11 filles ils ont eu 2 garçons
Benoît et Louis-Georges
Odilon Latulippe

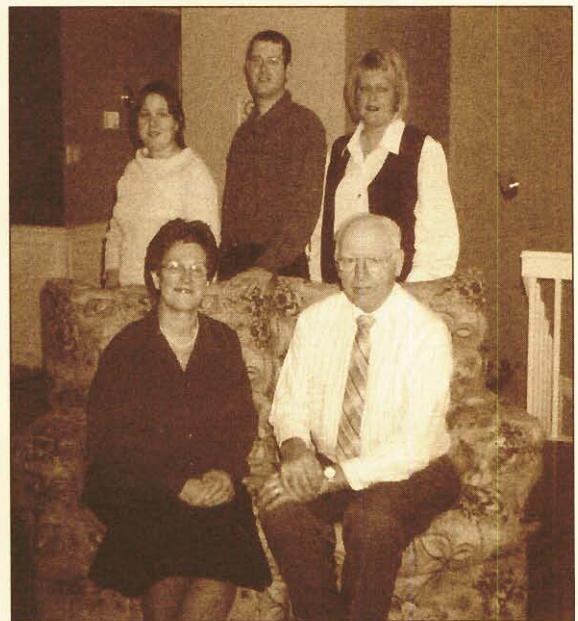

Benoît Latulippe Diane Bilodeau

Enfants:

Luce, André, Claude, Nicole

Petits-enfants:

Audrey, Marie-Christine

Famille André Lessard

Natifs tous deux de Saint-Joseph-de-Beauce, André Lessard et Gisèle Cloutier s'amènèrent à Beauceville en 1965 pour y ouvrir un magasin de meubles. Au fil des ans, le magasin prit de l'ampleur et c'est en octobre 1968 qu'André et Gisèle ont acheté la résidence voisine du magasin pour favoriser l'expansion du commerce. Cette magnifique maison, construite par le notaire Philippe Angers, en 1884, servit, tout d'abord, à exposer des meubles pour ensuite devenir la résidence personnelle de M. et Mme Lessard en 1976. Le magasin opéra à Beauceville jusqu'à sa fermeture en 2000.

Faisant partie intégrante de la vie commerciale de Beauceville pendant plus de trente ans, André et Gisèle y fondèrent aussi une famille de trois enfants: Caroline, Serge et Martin. Ils ont le bonheur de compter aujourd'hui cinq petits-enfants: Anthony, Marie-Philippe, William et Raphaël (enfants de Caroline) ainsi qu'Annabelle (fille de Martin).

La famille Lessard est fière et heureuse de participer aux festivités du Centenaire de Beauceville et en profite pour féliciter ses organisateurs.



Famille de Gilles Lessard et Madeleine Roy



Mariage Gilles et Madeleine le 3 juillet 1965.



Gilles et Madeleine - 2004

Gilles et Madeleine sont natifs de Saint-Jules et Gilles devient citoyen beaucevillois en mai 1962.

Nos parents se sont remarqués sur les bancs de la petite école et, immédiatement, leur amitié a grandi jusqu'à se transformer en amourette à l'adolescence et en amour véritable et durable à l'âge adulte, pour enfin unir leur destinée le 3 juillet 1965 à Saint-Jules et venir habiter à Beauceville par la suite.

Leur grande générosité se manifeste déjà au tout début de leur vie commune, puisqu'ils laissent entrer dans leurs cœurs et dans leurs vies, une toute petite fille âgée de deux ans, du nom de France, qui fait partie de leur bonheur encore aujourd'hui.

Au fil des années, la famille s'agrandit proportionnellement à leur bonheur et trois autres enfants viennent prendre place dans ces deux cœurs débordants d'amour et de générosité. Manon arrive d'abord la première en 1966, suivie de ses deux frères Luc en 1969 et Christian en 1970.

Une génération plus tard s'ajoutent sept petits-enfants que nous chérissons tous et c'est tout récemment que la famille s'agrandit de nouveau en nous donnant un bonheur additionnel, celui de connaître une arrière-petite-fille. Maintenant la famille compte 4 générations.

Gilles a toujours su se démarquer surtout par son ardeur au travail et sa grande minutie. On peut même dire de lui, sans se tromper, qu'il est un homme d'équerre. Avec Gilles, c'est assurément droit, preuves à l'appui. Il travaille pendant trois ans comme contremaître de la parqueterie à Plancher Beauceville et, par la suite, il s'adonne à la construction comme charpentier-menuisier jusqu'en 2001, année de sa retraite.

Madeleine est une femme exemplaire qui se consacre entièrement à son foyer jusqu'en 1979. Étant une bonne cuisinière, c'est toujours avec une excellente nourriture et des mets savoureux préparés avec une attention toute particulière que Madeleine sait faire frémir tous les palais qu'elle reçoit.

Il va sans dire que Madeleine est une femme vaillante qui a fait ses débuts comme caissière à la Papeterie de la Chaudière. C'est en travaillant à la Maison Renault qu'elle se découvre plein d'affinités avec la médecine douce et l'orthothérapie. Suite à cette découverte, elle entreprend un cours dans ce domaine ce qui la conduit à devenir orthothérapeute.

Gilles et Madeleine sont connus comme des gens d'action très engagés en tant que bénévoles dans des organismes paroissiaux tels que: préparation au baptême, Biscum, servants de messe, chorale, Héma-Québec et encore d'autres. Lors d'activités diverses, ils œuvrent au sein de l'Ambulance Saint-Jean depuis 1970 et encore aujourd'hui on peut les voir un peu partout tant dans les festivals que dans les spectacles.

Gilles a été Surintendant de 1990 à 1999 et présentement, Madeleine est Surintendante depuis 2001.

Vos enfants.

*Les enfants et petits-enfants
de Gilles et Madeleine Lessard*



Famille de France (Marc Lessard)
Yannick, Jessica, Lidya
St-Joseph



Famille de Manon (André Gagné)
Isaac, Charles
Laterrière



Famille de Luc (France Lessard)
Hugo
Beauceville



Famille de Christian (Johanne Gagné)
Kimberly
Saint-Joseph

Petit-enfant et arrière-petite-fille



Famille de Yannick (Marylee Binette)
Samyra
Québec

Famille Gaëtan Lessard et Lucy Roy



Gaëtan



Lucy

Né à Saint-Victor le 14 décembre 1947, Gaëtan, électricien, est le fils d'Émile Lessard et Cécile Poulin.

Le 26 mai 1973, il épouse Lucy Roy, esthéticienne, fille de Jean-Paul Roy et de Marie-Claire Roy, née à Beauceville le 9 octobre 1952.

De cette union 2 enfants naissent: Stéphane et Isabelle. Stéphane né le 27 avril 1975, marié à Cindy Bertrand le 24 août 2002. Il travaille comme courtier en valeurs mobilières à la Financière Banque Nationale.

Isabelle née le 16 mars 1978. Elle s'intéresse autant à la peinture qu'à la sculpture et suit des cours dans ces deux disciplines artistiques.



Stéphane



Cindy



Isabelle

La famille Lessard' vous souhaite un beureux 100^e anniversaire.

Famille de Roger Lessard

Le Dr Roger Lessard (dentiste) né à Beauceville en 1935, fils aîné de Simone Pépin et J.Noël Lessard, manufacturier originaire de Saint-Victor. Études primaires au Collège Sacré-Cœur, études classiques: 1^{re} classe de l'École Presbytérale, Séminaire de Sherbrooke (48-54) et de Saint-Georges (54-55), (2^e promotion) ensuite l'Université de Montréal (55-60), diplômé en chirurgie dentaire en 1960. Ouverture de mon bureau le 13 juin 1960 et pris ma retraite le 10 avril 1998.

Le 1^{er} octobre 1960, j'épouse Céline Nadeau, infirmière, fille de Donald Maheu et de Armand Nadeau de Saint-Joseph. Nous avons 4 fils. Christian marié à Maryse Dion d'Asbestos, parents de Valérie 16 ans, Stéphane 14 ans et Simon 12 ans. Ils résident à Kanata en Ontario.

François conjoint de Lynda Roch, parents de Mélissa 11 ans. Ils résident à Courtice en Ontario.

André marié à Carole Fecteau, de St-Victor parents de Marc-Antoine 14 ans et d'Annie-Pier 11 ans. Ils résident à Saint-Georges.

Jean réside à Saint-Georges.

Je suis membre du Club Rotary depuis 1963. Je suis impliqué dans de nombreuses organisations sociales, culturelles et sportives. Depuis 1998, je m'implique dans les médias communautaires.

Mon épouse, Céline, fut bénévole dans différentes organisations: Inner Wheel, marguillière et dans le Cercle de Fermières.



Famille Lessard



Valérie



Marc-Antoine



Stéphanie



Annie-Pier



Simon



Mélissa

Famille Yves Lessard



Cent ans se sont écoulés et pendant ce laps de temps les résidents de Beauceville se sont acharnés pour réaliser rêves et ambitions afin que leurs descendants bénéficient d'un héritage affriolant. Dans cet état d'esprit, Yves Lessard a su garder la tradition. Il est né le 26 décembre 1948, fils d'Émile Lessard et de Cécile Poulin, à Saint-Victor, mais demeure à Beauceville depuis 1978. Pendant plusieurs années, il travaille dans le domaine de la plomberie. Il y a vingt ans déjà, il a bâti sa propre entreprise, division gicleur et division plomberie.

Son fils, Frédéric, né le 19 décembre 1980, habite aussi à Beauceville avec sa copine Marjolaine Couture de Saint-Victor. C'est lui qui prendra bientôt la relève de l'entreprise suivant les traces de son père.

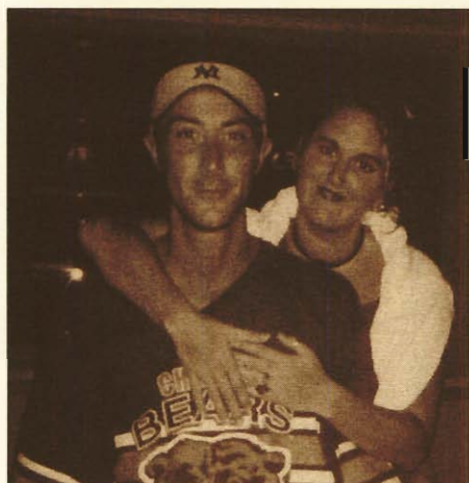
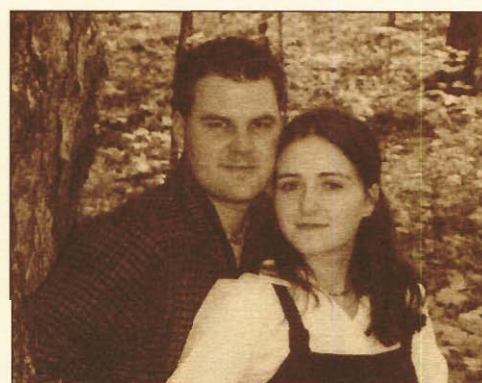

Sa fille Mireille née le 27 octobre 1977 vit aussi à Beauceville avec son copain Steve Cloutier de Saint-Odilon. Indépendante et autonome, elle ne tient pas vraiment à prendre du leadership au sein de l'entreprise de son père, mais son dévouement la conduit vers le métier de patroniste chez Célvin à Charny, après avoir fait des études en design de mode. Ils créent lingerie, prêt-à-porter et vêtements de golf pour dames. Pour conclure, Yves a aussi des immeubles à logement dans la ville dont un, copropriétaire avec sa fille.

Réaliser vos rêves futurs tout chacun...

La famille Yves Lessard



Famille Roger Longchamps et Gaétane Beaudoin
211, 6^e Avenue, Beauceville



Photo: Marie-Blanche, Véronique, Denis, Alexandre, Richard, David, Gaétane, Roger.

ROGER est né en janvier 1947, à Beauceville, de l'union de Ernest Longchamps et de Marie-Blanche Poulin. Il entre en fonction à la Ville de Beauceville en janvier 1974, comme assistant-secrétaire-trésorier. Il occupe présentement le poste de greffier, tout en cumulant celui de directeur de l'urbanisme, responsable de l'informatique et de directeur-général-adjoint.

GAÉTANE est née en juin 1949, à Saint-Théophile, de l'union de Léopold Beaudoin et de Cécile Létourneau. Elle travaille, actuellement, comme adjointe-administrative chez Meubles Jacques Veilleux Inc. de Saint-Georges.

MARIAGE 10 août 1968 en l'église de Saint-Côme Linière.

ENFANTS DENIS est né en juin 1969. Technicien en tourisme, il demeure présentement à Rivière-du-Loup. Il occupe le poste de directeur général de la piste cyclable « Le Petit Témis », qui s'étend de Rivière-du-Loup jusqu'à Edmondston, Nouveau-Brunswick.

RICHARD est né en mai 1972. Après avoir complété une technique en génie civil, au CIMIC de Saint-Georges, il travaille, depuis quelques années, à la firme d'ingénieurs Les Consultants FBG Inc. de Beauceville. Le 5 juillet 2003, il s'est marié avec Véronique Gilbert et ils sont parents de deux garçons, soit David (juillet 2002) et Alexandre (octobre 2003).

Famille Henri Loubier

Hier 1927



1951



Henri Loubier, Corrine Mathieu et en médaillon Jean-Luc Loubier.



Assis: Angel, Corrine Mathieu, Eliane
Debout: Lise, Marthe, Gisèle, Mariette, Denise, Monique, Claire, Rolande

Famille Simon-Pierre Lessard

Aujourd'hui 1993



Assis: Gisèle et Simon
Debout: Cynthia et Frédéric

Famille Clément Maheu



Clément Maheu de Sainte-Marie, fils de Arthur Maheu et de Marie-Laure Groleau.
Décédé, 26 janvier 1994.



Ghislaine Rodrigue née à Beauceville. Fille de Louis-Philippe Rodrigue et de Florence Poulin.

Mariage le 20 mai 1967
3 enfants: Yvon, Alain et Annie.



Alain (dessinateur) né en 1974, marié à Julie Guilbault (enseignante). Julien né le 7 novembre 2000 et Vincent né le 30 août 2003. Ils demeurent à Saint-Joseph.

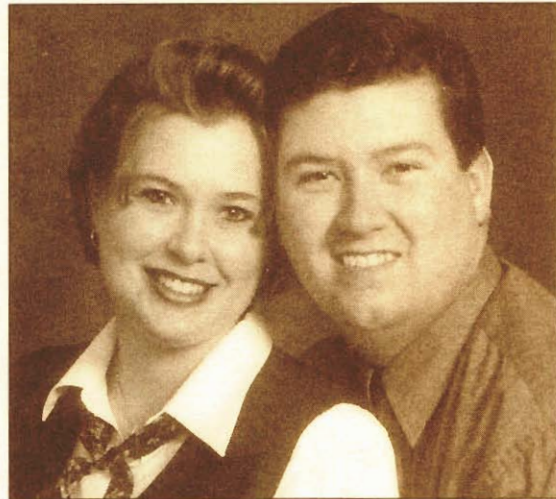

Annie (technicienne en administration) mariée à Steeve Tanguay (préposé à l'emballage)
Ils demeurent à Beauceville.



Yvon (directeur de production) né en 1970, marié à Nadia Tremblay (avocate). Catherine née le 8 août 2000 et Sarah née le 23 mai 2003.
Ils demeurent à Saint-Georges.

Famille Denis Maheux



En cette occasion, nous, la famille Denis Maheux, tenons à célébrer la fête du 100^e anniversaire de Beauceville.

C'est avec mon épouse Nicole, mes fils Dave et Pier-Yves que je veux souligner un tel événement.

Denis Maheux

Famille Herman Maheux



Herman Maheux et Fernande Latulippe

Herman a travaillé pendant 38 ans dans l'alimentation et est maintenant à sa retraite.

Herman et Fernande se sont marié le 19 juin 1965. Ils ont trois enfants et quatre petits-enfants.

Voici nos trois enfants:



France, Michelle et Christian

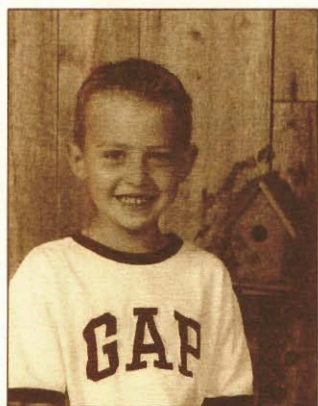

William fils de France



Justine fille de Michelle

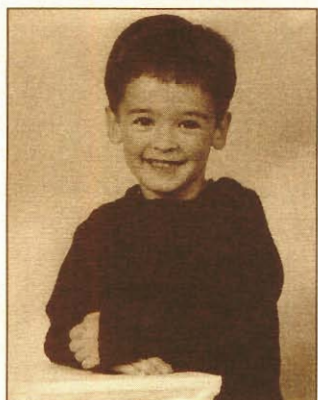

Antoine fils de Christian



Vincent fils de Christian

Famille Jean-Luc Maheux et Yolande Lessard



Jean-Luc et Yolande au mariage de Chantal en 1987.



Jean-Luc et son camion avec ses 50 ans de service pour M. Emmanuel Roy et les Excavations de la Chaudière.



Diane, serveuse, née le 24 août 1960. Ses trois enfants et petite-fille, Marie-Ève 22 ans, Tommy 21 ans, Sandy 14 ans et la petite Kelly-Anne 2 ans, fille de Tommy. Habitent à Beauceville.



Sylvie, co-proprétaire des Pompes Couture, née le 1^{er} mai 1962, mariée le 11 septembre 1982 à M. Denis Veilleux (Donat) de Beauceville. Nos trois enfants: Alexandre 19 ans, Claudia 11 ans et Thomas-James habitent à Beauceville.



Jacques (Jos), camionneur (Cailloux), né le 2 juin 1964, marié le 7 juin 1986 à Nicole Paré de Saint-Jules, leur fils Christopher 11 ans habitent à Beauceville.



Chantal, caissière à la Quincaillerie de Tring-Jonction, née le 25 décembre 1966, mariée le 9 mai 1987 à M. Normand Paré de Saint-Jules. Leurs 2 enfants Nathan 12 ans et Cassandra 9 ans habitent à Tring-Jonction.

Jean-Luc est né le 10 décembre 1931. Il est le fils de Gédéon Maheux et Marie-Blanche Roy de Beauceville.

Yolande est née le 28 juin 1940. Elle est la fille d'Émile Lessard et Armoza Rancourt de Saint-Georges.

Unis par le mariage le 18 juillet 1959 à Saint-Georges, ils ont eu quatre enfants dans l'ordre suivant: Diane, Sylvie, Jacques et Chantal. Leur famille compte maintenant neuf petits-enfants et une arrière-petite-fille.

Jean-Luc a commencé à travailler en très bas âge à divers travaux et par la suite, il partait pour de longues semaines dans le bois. Il a consacré sa vie comme camionneur. Quelque temps pour Jos (Bezo) Poulin et par la suite, il a continué sa carrière pour Emmanuel Roy devenu par la suite les Excavations de la Chaudière et ce pour 50 ans approximatifs.

Yolande a été en grande partie couturière dans différentes usines de la région. Tout au long de leur vie, ils se sont consacrés en tant que famille d'accueil soit pour de longues périodes ou soit de une à trois semaines pour les nouveau-nés.

Famille Pierre Maheux et Carole Cloutier

Pierre, né à Beauceville en 1955, conseiller technique et contremaître chez Beauce Auto depuis 28 ans, fils de M. Adélarde Maheux et de Mme Germaine Giguère de Beauceville.

Carole, née à Notre-Dame-des-Pins en 1957, infirmière, fille de M. Jean-Claude Cloutier et de Mme Lucienne Labrecque de Beauceville. Elle s'implique à Beauceville comme bénévole à la bibliothèque municipale.



Ils se marièrent en 1976 et de cette union sont nées deux filles.



Karenne, née en 1980, pharmacienne, son conjoint Rémy Veilleux. Ils résident à Beauceville.



Andrée, née en 1983, étudiante au Baccalauréat administration des affaires à l'Université Laval de Québec.



Notre maison familiale construite en 1975 sur la 9^e Avenue.

Famille Adrien Mathieu



1^{re} rangée: Jimmy Lessard, Diane et Sylvain Cliche
2^e rangée: Nancy, Maxime, Adrien et Mélissa

Adrien Mathieu est né à Beauceville le 7 août 1959. Son épouse, Diane Roy, est née aussi à Beauceville le 2 octobre 1960. Ils se sont mariés le 3 novembre 1979 (donc 25 ans en 2004) et 3 enfants sont nés de leur union: Nancy 22 ans (Jimmy Lessard), Mélissa 20 ans (Sylvain Cliche) et Maxime 16 ans. Nancy s'est mariée à Jimmy le 15 juin 2002 et elle attend son premier enfant pour cette année.

Adrien est propriétaire de Reliure Express Inc. de Beauceville depuis 1995 et Diane est comptable pour l'entreprise familiale depuis 1996. Les deux filles y travaillent aussi à temps plein, même si elles résident toutes les deux à Saint-Joseph. Maxime se joindra à l'équipe après ses études universitaires.

Famille Clermont et Henriette Mathieu



1^{re} rangée: Nathalie, Daniel
2^e rangée: Christine, Michel, Carole

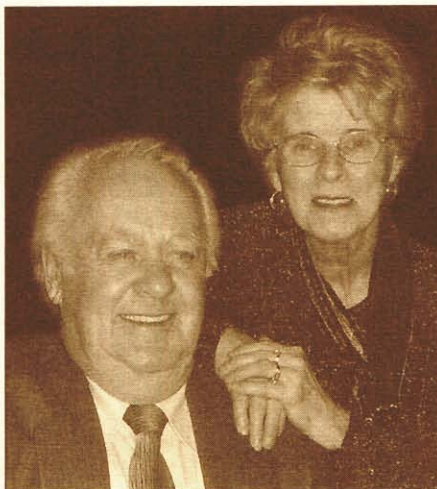

Clermont Poulin et Henriette Mathieu



Mélanie



Marc-André

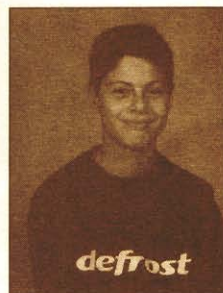

Jean-Christophe

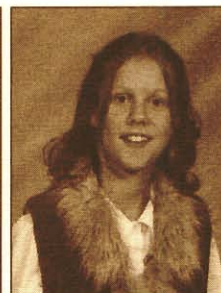

Alexandra

Clermont Poulin né le 30 octobre 1930, fils d'Odilon Poulin et d'Exilia Bernard. Henriette Mathieu née le 29 septembre 1930, fille de Noé Mathieu et de Délia Hamel, tous deux natifs de Beauceville. De cette union, sont nés cinq enfants:

Michel né le 13 juillet 1959 conjoint de Nathalie Genest et père de Mélanie et Marc-André.

Christine née le 1^{er} juillet 1961 conjointe de Jean-Pierre Arquin et mère de Jean-Christophe, Alexandra, Audrey et Jean-Raphaël.

Carole née le 4 novembre 1963 conjointe de Michel Giroux et mère de Renée-Claude et William.

Daniel né le 25 novembre 1965 conjoint de Chantal Veilleux et père d'Annie et Maude.

Nathalie née le 11 juillet 1969 conjointe de Michel Bureau et mère de Mathieu.



Audrey

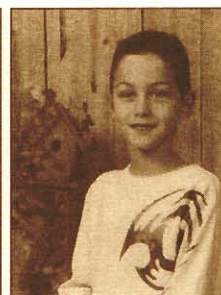

Jean-Raphaël



Renée-Claude



William



Mathieu



Maude

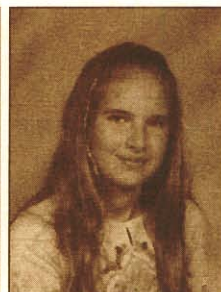

Annie

Famille Émile Mathieu

Gemma Caron
Fille de
Edmond Caron
et
Armoza Rodrigue



Émile Mathieu
Fils de
Joseph Mathieu
et
Joséphine Pomerleau



Le 19 janvier 1920, Joseph à "Blanc" dit Cola, maire de Saint-François-Est pendant 15 années, accueillit au sein de sa famille le petit dernier. Émile fut son nom. À l'âge de 3 ans, il perdit sa mère et c'est sa sœur Agathe, épouse de Germain Rodrigue, qui prit la relève.



Il commença à travailler à l'âge de 17 ans comme bûcheron. À 21 ans, il fut recruté pour entrer dans l'armée. En juin 1948, par une belle journée ensoleillée, Émile accompagna sa bien-aimée Gemma Caron au pied de l'autel en l'église de Beauceville.

Celle-ci vit le jour le 19 octobre 1921. Fille d'Edmond Caron, elle fut élevée à Sainte-Rose par sa tante après le décès de sa mère. Ses études l'ont conduite à l'École Normale de Beauceville, où elle obtient, en 1938, son brevet B en enseignement. Elle exerça sa profession pendant 5 années. Étant donné la mince rémunération à l'époque, elle décida d'abandonner sa carrière pour travailler comme vendeuse au magasin de Caius Roy à Beauceville.

Lorsque son époux, en 1948, acquit la boucherie de Monsieur Edgar Fortin située au Sud de la ville, elle quitta son emploi pour opérer avec lui ce commerce qu'ils ont eu pendant plus de 30 ans.

Et de leur union, naquirent cinq (5) enfants, sept (7) petits-enfants et une arrière-petite-fille (février 2004)



Claude (Fany et Maxime), Denis (Steeve), Céline (Yan),
Pierrette (Marie-Pierre et Jean-Philippe), Hélène (Ann Sophie)



4 générations (février 2003)
Émile, Denis, Steeve et Audrey-Ann

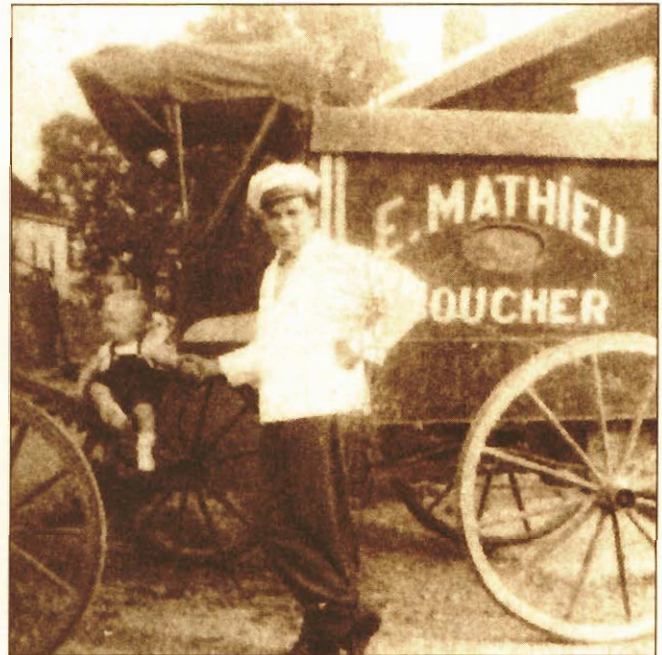

Boucherie Émile Mathieu
Émile et Claude

Nous espérons que vous avez pris plaisir à parcourir ces quelques lignes sur la famille Émile Mathieu, qui ne constituent qu'une parcelle de l'histoire de Beauceville.

Famille Denis Mathieu et Lina Loubier

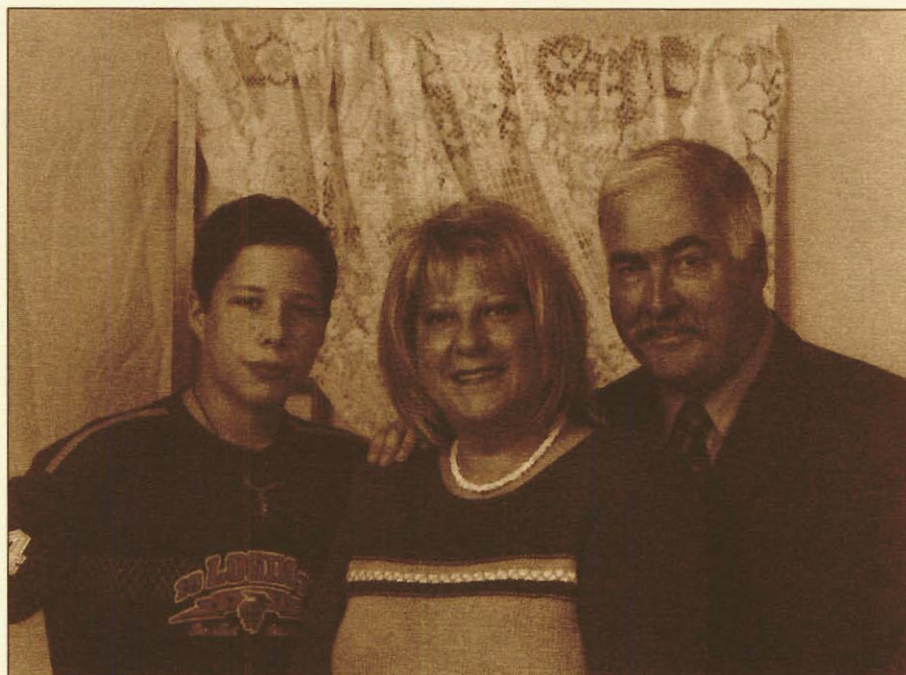

Denis, fils de feu Valère Mathieu et de Juliette Bernard.
Lina, fille de Fernand Loubier et de Madeleine Roy.
Leur fils Keven né le 15 décembre 1990.

Denis est technicien en bâtiment chez Victor Innovatex.
Lina est éducatrice en service de garde au C.P.E. "au Jardin de Dominique".
Keven est étudiant à l'école Polyvalente Saint-François.



Résidence familiale

Famille J. Raymond Mathieu et Denise Poulin



M. et Mme Conrad Mathieu



M. et Mme Charles Poulin



Denise Poulin et J. Raymond Mathieu
Photo prise en 1987 lors de la visite du Comte
de Paris dans le cadre des fêtes du 250^e
anniversaire de la Beauce.

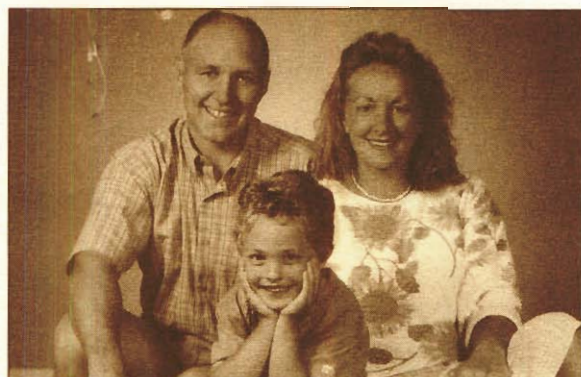

Famille Michel Mathieu et Jeanne Pouliot
Enfant: William



Famille Pierre Mathieu et Julie Dugal
Enfants: Laurence, Catherine, Charles

La famille Lévy Mathieu



Lévy Mathieu, fils d'Émilia Fortier et d'Henri Mathieu à Paco épousa le 12 mars 1977 Monique Caron, fille de Marguerite Poulin et André Caron. De cette union naissent deux enfants: Virginie (1978-12-20) résidente II en anesthésie-réanimation au Centre Hospitalier Universitaire de Sherbrooke et Rachel (1981-05-06) travaille dans le domaine de la restauration au Vieux Saint-Georges. S'ajoute à la famille, Sylvain Paré, conjoint de Virginie, fils de Louise Groleau et Ernest Paré de Saint-Victor, ingénieur mécanique pour Les Aliments Prince à Drummondville.

Monique, secrétaire médicale à la retraite, a travaillé de 1965 à 1996 à l'Hôpital de Beauceville et jusqu'en 2003 au Centre Hospitalier Beauce-Etchemin de Saint-Georges.

Lévy, employé du Ministère des Transports du Québec depuis 1982, occupe un poste de technicien en travaux publics. Il siège comme conseiller à la Ville de Beauceville depuis 1993, est secrétaire de la Chambre de Commerce de Beauceville et membre de la chorale paroissiale. Il est également vice-président de la Télévision Communautaire de Beauceville dont il fut président de 1995 à 2001.

Famille Mario Mathieu



Lucille Rodrigue
12 octobre 1934 – 7 janvier 1998



Mario Mathieu
8 juin 1938



Francine Roy
14 mars 1946



Thomas Caouette, 1^{er} avril 1993
Charles Caouette, 25 avril 1996

Lyne, 22 juin 1965
Milan Zalac, 19 novembre 1967

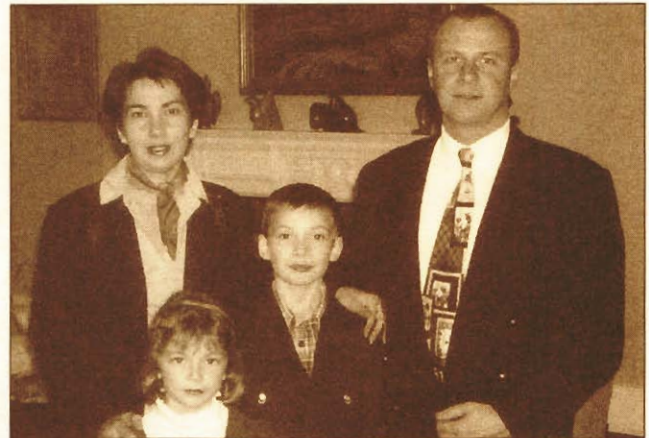

Andrée, 28 septembre 1966
Jean-Pierre Coupal, 7 juillet 1963

Jean-Michel, 1^{er} août 1993
Anne-Marie, 17 mai 1996



Yanick, 26 avril 1970
Isabelle Desjardins, 14 juillet 1971
Seska, 11 octobre 1999
Léa, 8 février 2002



Famille Marc-André Mathieu



Joseph Mathieu, Obéline Latulippe
mariés le 6 mai 1889.



Arsène Matieu (1892-1945)
Éva Busque (1907-1978)
mariés le 14 octobre 1936, de cette union naissent 2 enfants.



Renaud né le 1^{er} mai 1968 et décédé le
9 mai 1968.

Marc-André Mathieu né en 1944. Le 10 septembre 1966, il épousa
Claudette Veilleux, née d'une famille de 10 enfants, fille de Louis Veilleux
et Adrienne Poulin de Beauceville. De cette union sont nés un couple de
jumeaux Marco et Renaud, ainsi qu'une fille Julie.

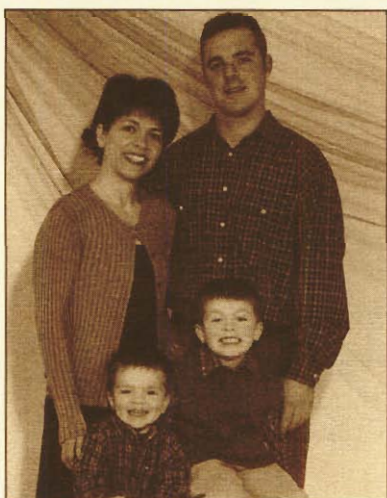

Marco Mathieu (1968) mariés le 25 juin
1994 avec Annie Poulin (1970). Leurs
enfants Marc-Olivier né le 17 décembre
1998 et Antoine né le 21 août 2001.

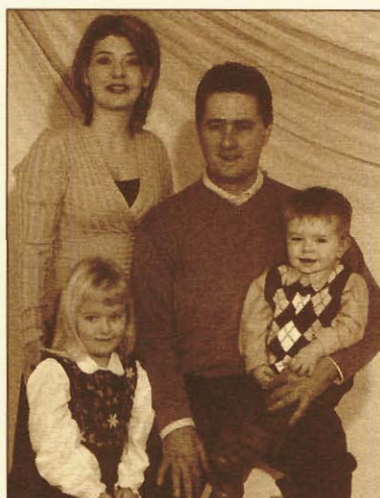

Julie Mathieu (1972) son conjoint
Guillaume Cloutier (1970). Leurs enfants:
Rosemarie née le 8 mai 1999 et Philippe
né le 19 juillet 2002.

*Famille Réjean Mathieu (Gédéon) et
Pauline Roy (Napoléon)*



Tous nés à Beauceville, voici la famille Réjean Mathieu (Gédéon) et Pauline Roy (Napoléon).

Les enfants: Patrick résidant à Magog

Claudine (la mariée) résidente de Québec

Guyline résidente de Montréal.

Cette photo fut prise lors du mariage de Claudine et Éric Chapdelaine le 8 novembre 2003 à la Citadelle de Québec.

Nous sommes tous fiers de notre ville «Beauceville» et en parlons avec tout notre cœur, partout.

Famille Simon Mathieu

Simon Mathieu, cinquième des six enfants d'Henri Mathieu (Paco) (1912-1994) et d'Émilia Fortier (Alfred) (1914-....) est né le 8 août 1947 à Beauceville. Le 15 juillet 1972, il épouse Micheline Poulin née à Beauceville le 24 juillet 1948, septième de onze enfants de Mathias Poulin (1920-2000) et d'Yvette Poulin (1919-....).

De leur union naquirent deux filles: Amélie le 22 octobre 1973 et Geneviève le 6 mars 1979. Amélie termina sa Maîtrise en Psychologie à l'Université du Québec à Trois-Rivières en mai 2000. Elle œuvre présentement à titre de psychologue pour la Direction de la Protection de la Jeunesse. Quant à elle, Geneviève obtint son DEC Techniques de Bureautique du GÉGEP de Trois-Rivières en 1999. Elle travaille depuis quelques années déjà pour le Groupe Pomerleau à Saint-Georges de Beauce comme adjointe au département de logistique et des achats.

Micheline et Simon jouissent depuis peu d'une retraite bien méritée. Micheline quitta le bureau des rendez-vous du Centre Hospitalier Beauce-Etchemin le 21 juillet 2003 après 35 ans de loyaux services. Après 33 belles années consacrées à l'éducation, Simon franchit pour une dernière fois le seuil de la Polyvalente Saint-François le 30 juin 2002.

Place aux jeunes pour que l'histoire se perpétue !



Famille Marc Mercier

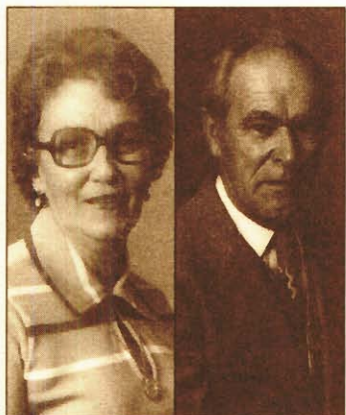

M. et Mme Rosaire Rodrigue



Michel Mercier et Lyne Campeau, ainsi que leur fils Evan Mercier né le 26 novembre 2003.



M. et Mme René Mercier



Michel Mercier et Lyne Campeau, ainsi que leur fils Evan Mercier né le 26 novembre 2003.



Daniel Mercier et Nellie Roy qui scelleront leur amour par le mariage le 10 juillet 2004.



Julie Mercier et Carl Rodrigue résidant à St-Simon-Les-Mines verront naître leur premier enfant au mois de juillet 2004.

Famille Michel Mercier et Francine Lessard

Famille-source

Jullien Mercier
Marie Poulain
18/01/1654 Québec

Lignée de P. Mercier

Pierre Mercier
Marie Chamberland
05/05/1717 Ste-Famille



Joseph-Marie Mercier
Josette Caron
22/01/1748 S.-A. de Beaupré



Augustin Mercier
Marie-Félicité Boucher
30//06/1772 St-Joachim



Augustin Mercier
Cécile Doyon
21/10/1800 St-Joseph
Josette Mathieu
19/04/1814 St-François



Abraham Mercier
Marie Nadeau
10/07/1832 St-Joseph



Clovis Mercier
Virginie Rodrigue
05/05/1881 St.-François
Marie-Delvina Mercier
17/02/1890 St-François



Honoré Mercier
Félicine Giguère
10/09/1907 Ste-Marie
Antoinette Rhéaume
10/09/1919 Ste-Marie



Robert Mercier
Marguerite Bédard
10/06/1944 Shawinigan



Michel Mercier
Francine Lessard
26/12/72 St-Joseph

Le patronyme Mercier existe depuis plusieurs siècles en Europe et depuis plus de 350 ans au Québec. Quel est l'origine du nom de famille Mercier? L'hypothèse la plus plausible est qu'il se rattache au royaume de Mercie "Mercia" en anglais et que son usage remonte probablement au 11^e siècle.

Les Mercier d'Amérique du Nord sont issus de cinq familles souches. Jullien Mercier est à l'origine de la plus ancienne et la plus prolifique des lignées de Mercier en Amérique. Né à Tourouvre, au Perche, en France, le 27 février 1621, Jullien arrive à Québec le six août 1647. Il obtint sa concession de terre (1651) sur la côte de Beaupré. Il prit épouse en 1654. De son union avec Marie Poulain naquirent six fils et quatre filles.

Au fil des décennies les Mercier de la côte de Beaupré, descendants de Jullien et de Marie se sont établis un peu partout au Québec, au Canada voir aux États-Unis. Certains se sont établis en Beauce à la fin du 18^e siècle.

Le plus illustre des descendants de Jullien et de Marie est sans contredit Honoré Mercier qui fut Premier Ministre du Québec à la fin du 19^e siècle (1887-1892)

Voici quelques unes de ses réalisations:

- Fût élu député à l'Assemblée législative du Québec à plusieurs reprises dans différents comtés.
- Fonda le Parti national (1885).
- Résolu l'épineuse question de la restitution des biens des Jésuites.
- Favorisa le développement du chemin de fer, l'éducation, la colonisation...
- À l'origine de l'octroi des lots boisés aux pères de famille de plus de 12 enfants.
- Fervent nationaliste, il fut l'instigateur des rencontres entre le gouvernement fédéral et les provinces. *

Mon grand-père, qui portait le même nom, fut tour à tour : chercheur d'or au Klondike, cultivateur (Ste-Marie), locateur de chevaux et de voitures et puis finalement entrepreneur de pompes funèbres. Cette dernière entreprise fut reprise par l'un de ses fils (Edgar).

Mes parents se sont mariés vers la fin de la deuxième guerre mondiale. Ils sont venus s'établir à Beauceville en 1944. Mon père est décédé en 1971 et ma mère en 2003. Ginette, ma soeur aînée, a épousé Patrick J. Murphy et après un bref séjour de quelques années dans le Maine, demeure depuis en Californie où elle exerce sa profession d'infirmière. Diane, ma soeur cadette, œuvre dans le domaine hospitalier également. Elle demeure à Lorretteville. Pour ma part, j'ai épousé Francine Lessard, fille d'Yvonne Grondin et de Théobald Lessard de St-Joseph. J'ai œuvré dans le domaine de l'enseignement en anglais langue seconde au Séminaire de St-Georges, pour une large part de ma carrière et lors de mes douze dernières années, à l'école Notre-Dame-de-la-Trinité à St-Georges dans le cadre du programme Anglais-Concentration. Je suis maintenant à la retraite.

Présentement, le bénévolat occupe une grande partie de mes loisirs :

- Chef d'équipe à la bibliothèque Madeleine-Doyon (depuis l'ouverture).
- Membre administrateur du COMITÉ PATRIMOINE ACTION de BEAUCEVILLE Inc.

Je souhaite à tous un agréable centenaire!

Michel Mercier

*Source: MERCIER DEPUIS des SIÈCLES, Ernest Mercier, AMAN, 1987



Honoré Mercier

Félexine Giguère
(1888-1918)



Enfants de Honoré et Félexine
Antoine Edgar Berthe Joseph Robert



Robert Mercier
(1913-1971)



Marguerite Bédard
(1919-2003)

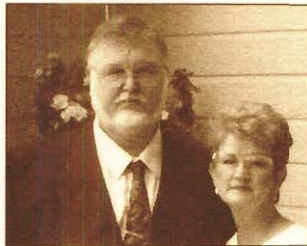

Patrick J. Murphy/Ginette Mercier



Diane Mercier

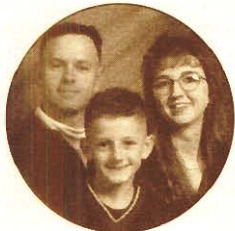

M. O'Rear/Joyce Murphy
John

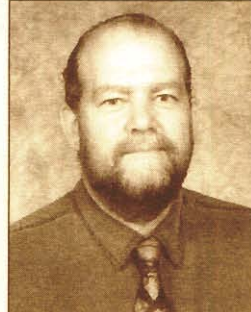

Michel Mercier



Francine Lessard



François Pelletier



Lynn Murphy/Bob Weist
Alexander



Marie-Dominique
Mercier
(1982-1992)



Simon-Pierre Pelletier



Chantal Murphy/Daniel Rose
Spencer



Frédéric Mercier



Alexandrine Mercier

Famille Denis Morin et Janine Rioux

Né à La Guadeloupe le 28 décembre 1933, **Denis** est le 9^e d'une famille de 12 enfants.

En 1952, il entre au service du Québec Central Railway à Sainte-Marie, Black Lake, Thetford-Mines, Saint-Georges puis Beauceville. Il orienta par la suite sa carrière dans le domaine de l'assurance jusqu'à sa retraite en décembre 2000.

Depuis son arrivée à Beauceville en 1957, Denis s'est beaucoup impliqué dans sa communauté. Il est membre fondateur de plusieurs organisations dont la Jeune Chambre de Commerce le 5 avril 1959, la chorale le Carillon de la Chaudière en 1967 et le Club Optimiste en 1971. C'est d'ailleurs au sein du Club Optimiste qu'il s'est le plus dévoué au fil des ans et qu'il atteint plusieurs prix et titres convoités aux plans régional, provincial et international dont, entre autres, le prix Pacemaker de l'Optimist International et le titre de Gouverneur Distingué.

Denis s'est aussi impliqué bénévolement dans plusieurs organisations dont la vente de blocs de ciment lors de la construction de l'aréna, la TVCB, les Chevaliers de Colomb (Grand Chevalier en 1968-69), la chorale de l'église du dimanche et lors des funérailles, le Club de Golf (capitaine durant 4 ans et président durant 2 ans) et plusieurs autres.

Au fil des ans, plusieurs événements ont pris vie grâce à son implication et celle de plusieurs autres bénévoles dont quelques parades de la St-Jean, des Carnavals et activités

d'hiver sur l'île, des courses de chiens sur la rivière et divers autres festivals... À travers toutes ces années, il pratiqua plusieurs sports dont le hockey, la balle-molle et s'adonne régulièrement aux petites quilles et au golf, sa grande passion.

Née à Beauceville le 6 juillet 1941, **Janine** est la fille de Rosario Rioux (linotypiste à l'Éclaireur) et de Noëlla Berberi (fille de l'hôtelier Gabriel Berberi).

Elle a fait son cours général à l'École Normale, travailla à la Banque Nationale, la Caisse Populaire et à l'Imprimerie Transcontinental Interglobe. Janine combina le travail et les enfants à son implication dans quelques organismes et surtout auprès de Denis dans le Club Optimiste où son parcours fut tout aussi mouvementé.

De leur mariage le 26 août 1961 naissent quatre enfants, André, Paul, Lucie et Élise. Aujourd'hui leur famille s'est élargie de cinq petites-filles.

Denis et Janine participent encore à la vie communautaire et profitent pleinement de leur retraite.



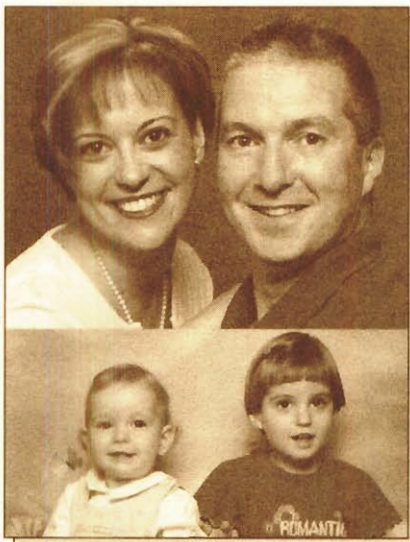

André, Sophie Renaud, Béatrice (3 ans) et Raphaëlle (1 an).

André est né le 29 juillet 1962. Béatrice est née le 18 août 2000 et Raphaëlle le 11 septembre 2002.

André a travaillé à l'Imprimerie l'Éclaireur pendant plus de quinze ans, a été musicien pendant plusieurs années dans quelques groupes de la région et travaille maintenant chez Cascades à Montréal.

Sophie est coordonnatrice aux ventes pour Quebecor World Montréal.

Ils demeurent à Terrebonne.

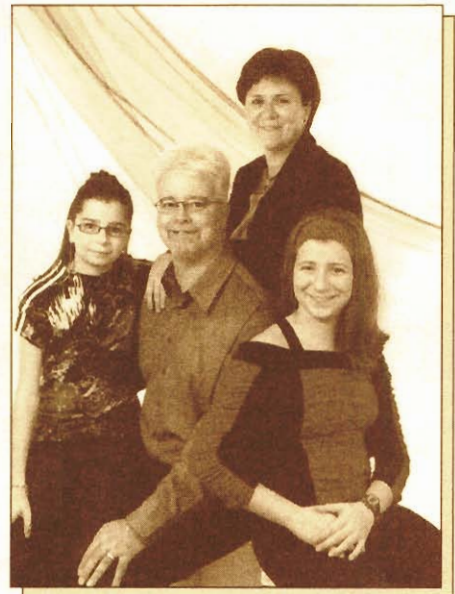

Paul, Jacinthe Lebrun,

Carol-Ann (13 ans) et Gabrielle (11 ans).

Paul est né le 27 avril 1964.

Carol-Ann est née le 8 décembre 1990 et Gabrielle le 21 juin 1992.

Paul travaille pour la Ville de Beauceville depuis 1988 et Jacinthe travaille chez Portes Patio Résiver depuis 1999.

Ils se sont mariés le 18 juin 1988 et demeurent à Beauceville.

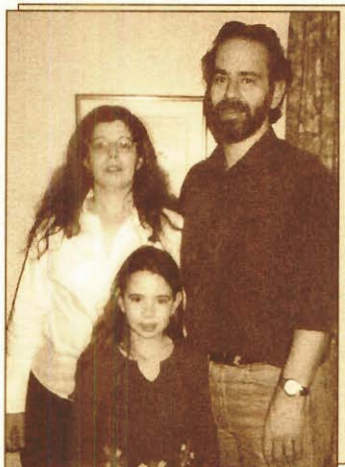

Lucie, Pascal Bouchard et Valérie Bouchard (8 ans).

Lucie est née le 9 mai 1968. Valérie est née le 22 décembre 1995.

Lucie a travaillé dans la région quelques années et travaille actuellement dans le domaine pharmaceutique à Montréal.

Pascal est caméraman à Radio-Canada.

Ils demeurent à Montréal.

Élise et Alain Pellerin.

Élise est née le 10 novembre 1972. Elle a travaillé dans le domaine du graphisme pendant 8 ans et travaille actuellement comme éducatrice au service de garde scolaire à Saint-Albert.

Alain est mécanicien et travaille dans la mécanique et la vente d'automobiles usagées.

Ils demeurent à Saint-Albert (près de Victoriaville).



Famille Gilles Morin et Huguette Raïche



1^{re} rangée: Véronique (1975), Manon (1978).
2^e rangée: à gauche Caroline (1980), à droite Isabelle (1972).
haut: Gilles et Huguette (1945).



Isabelle et Véronique au Collège Royal militaire de Saint-Jean-sur-Richelieu.

La famille Morin est arrivée à Beauceville en janvier 1973. Ils ont 4 filles dont 3 filles dans les Forces Armées Canadiennes et la 4^e étudie à l'Université Laval.

Gilles fut successivement directeur des ressources humaines et directeur général du Centre hospitalier à Beauceville.

Huguette Raïche a œuvré au Centre hospitalier comme infirmière auxiliaire. Elle était du nombre des artistes pour les deux grandes fresques du Centenaire et possède une petite boutique de location de costumes.

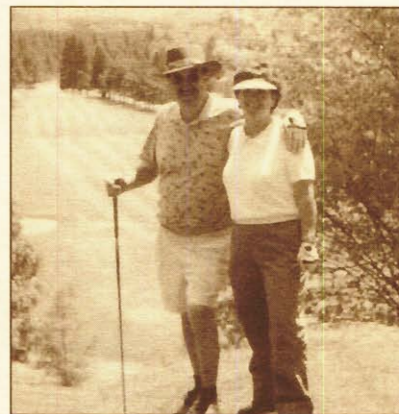

Gilles et Huguette sont membres du Club de Golf de Beauceville depuis l'ouverture.



Maison familiale depuis juin 1977.



Ann-Cédrique Lambert, fille d'Isabelle et James Lambert, née le 11 décembre 2001.

Famille Paul Morin et Jacinthe Lebrun

Paul Morin est né à Beauceville le 27 avril 1964. Il est le fils de Denis Morin et de Janine Rioux.

C'est à Rivière-du-Loup, en 1982, qu'il fait la rencontre de Jacinthe Lebrun, fille d'Albérie Lebrun et de Gilberte Castonguay, née à Notre-Dame-du-Lac le 25 septembre 1963.

Ils unissent leur destinée le 18 juin 1988 à Beauceville. De leur union sont nées Carol-Ann Morin le 8 décembre 1990 et Gabrielle Morin le 21 juin 1992.

Depuis janvier 1988, Paul est à l'emploi de la Ville de Beauceville et occupe actuellement le poste de Directeur des Services Communautaires. Pour sa part, Jacinthe est à l'emploi de Portes Patio Résiver de Beauceville depuis 1999.

Individuellement ou ensemble, Paul et Jacinthe, et depuis quelque temps accompagnés de leurs filles, s'impliquent bénévolement auprès de certaines organisations locales et régionales (écoles, organismes humanitaires et communautaires, événements sportifs et culturels...).

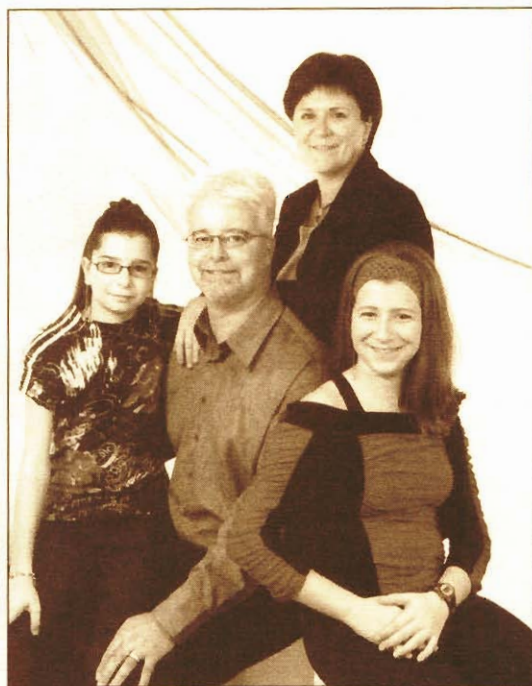

Nous sommes fiers de participer à ce livre souvenir à l'occasion du centenaire de la Ville de Beauceville et espérons que nos enfants suivront nos traces pour le développement de notre communauté.

Hommage à Noëlla Berberi



Née le 24 juin 1906, sixième d'une famille de 14 enfants (6 filles - 8 garçons), Noëlla est la fille de l'hôtelier Gabriel Berberi qui possédait autrefois l'Hôtel Beauceville et l'Hôtel De Beau-Rivage au tout début des années 1900. Elle est aussi la sœur de feu Armand Berberi, ex-maire de Beauceville.

À 97 ans, en plus d'être ma grand-mère, elle a 4 autres petits-enfants et 6 arrière-petits-enfants. Elle a épousé en premières noces Rosario Rioux, linotypiste à l'Éclaireur pendant de nombreuses années et de leur union naquirent 3 enfants (Louis, Janine et Diane).

Ce petit bout de femme, qui a presque un siècle de vécu, possède plusieurs cordes à son arc à tous les points de vue et démontre toujours beaucoup d'énergie et de détermination au quotidien.

Depuis 1991, Noëlla demeure à la Villa de Léry et compte bien s'inspirer du centenaire de la Ville pour célébrer son propre centenaire qui vient à grands pas.

Je suis fier de mes origines et de ce que Noëlla nous aura légué et enseigné, à moi, mon épouse et mes enfants au fil des ans. Toutes ces années, toute cette expérience de vie, tout ce courage devant les diverses épreuves et enfin toute cette joie de vivre nous laissent un héritage plus fort et plus significatif que l'histoire elle-même.

Famille Paul-Émile Fortin et Bernadette Quellet



Bernadette et Paul-Émile,
mariés depuis le 26 juillet 1953.



Suzanne, son conjoint, Paulin Morin, entourés
de leurs enfants: Frédéric et Louis.

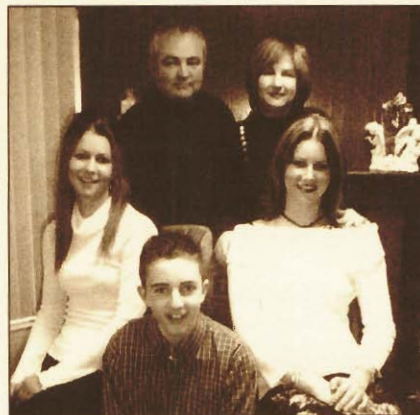

Hélène, son conjoint Claude Veilleux.
Enfants: Roxanne (2^e), Justin et
Jo-Annie, l'aînée



Louise, son conjoint François Drapeau.
Enfants: Lucas et Romie.

Bernadette et Paul-Émile, tous deux originaires de Lac-Échemin, résident à Beauceville depuis 42 ans. Respectivement professeure et menuisier, ils ont atteint, cette année, l'âge vénérable de 85 et 88 ans. De leur union sont nées 3 filles: Suzanne, l'aînée et Hélène, la plus jeune, résident à Beauceville; Louise, quant à elle, demeure à Charny.

Famille Cécilien Paré et Gaétane Boucher

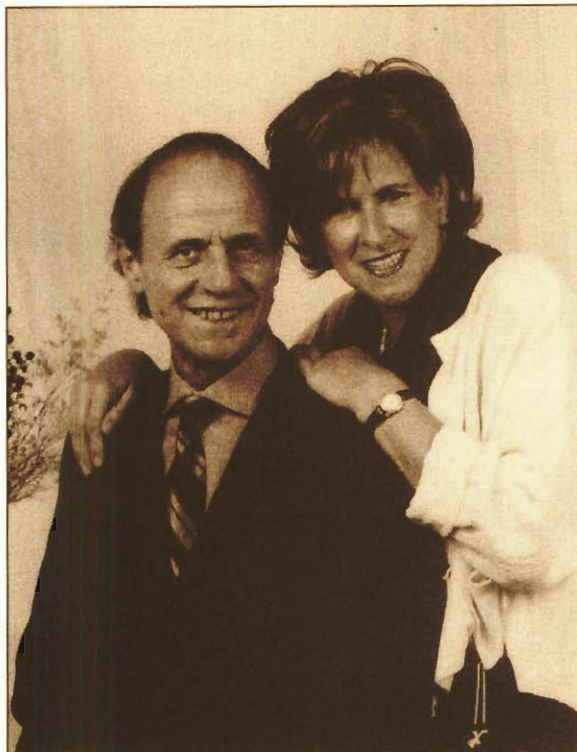

Cécilien et Gaétane

Julie, possède un baccalauréat en diététique et un en enseignement des mathématiques et biologie. Elle enseigne à Montréal. Son conjoint, Onésime Vanola, de Nancy en France, est chef d'équipe dans une usine.

Eric, ingénieur en mécanique et détenteur d'une maîtrise en pâtes et papiers, est directeur de production chez Cascades à Kingsey Falls.

Gaétane et Cécilien ont toujours eu trois objectifs: la famille, le travail et le bénévolat. L'enseignement a toujours été une passion pour eux. Le bénévolat fut très varié: patinage artistique, scout, ringuette et nombreuses autres organisations (Centre Hospitalier, Société du Cancer, Fabrique Saint-François, Ville de Beauceville, Couple et Famille, collecte de sang, l'Arbre Magique, Les Compagnons de Léry, Centenaire de la Ville, etc).

Mais leur priorité a toujours été et est toujours la famille: études, sports, vacances, voyages et petits-enfants.

Leur plus grand désir: donner à la famille des valeurs qu'ils transmettront à leurs enfants et garder le climat d'amour, de solidarité et d'unité.

Gaétane, fille de Corinne Roy et Charlemagne Boucher, est née à Beauceville le 21 octobre 1944. Ses études terminées, elle enseigna au primaire à Beauceville. Par la suite, elle compléta un baccalauréat en mathématique option secondaire et fit le reste de sa carrière dans ce domaine. Maintenant à la retraite, elle est aquarelliste presque à plein temps.

En 1968, elle épousa Cécilien Paré, né le 28 octobre 1943, fils de Lionel Paré et de Anne-Marie Poulin de Saint-Alfred. Cécilien, détenteur d'un baccalauréat en pédagogie et un en mathématique, consacra sa carrière comme professeur au secondaire à Beauceville.

De leur union sont nés trois enfants: Renée-Claude, Julie et Eric.

Renée-Claude détient un baccalauréat en enseignement et un en mathématique. Elle enseigne pour la Commission scolaire de la Beauce-Etchemin (C.S.B.E.). Son conjoint, Patrick Poulin de Saint-Georges, enseigne également. Le 28 août 2002 est née Florence, qui fait l'admiration de tous. En juin 2004, un autre enfant s'ajoutera à la famille.



Avant: Renée-Claude, Florence, Cécilien, Gaétane, Julie.
Arrière: Patrick, Éric, Onésime.

Famille Victor Plante



Carole, Lisette, Jeanne, Pierre, Martine, Louise, Victor, Martin et Nicole

Victor Plante naquit en février 1932 au Rang Sainte-Corrine, paroisse de Saint-François Est. Fils de David Plante et Laurette Latulippe, petit-fils de Marguerite Mathieu, épouse d'Omer Plante, et de Georgianna Duval, épouse d'Edouard Latulippe. Deuxième d'une famille de dix enfants, il travailla très jeune aux labeurs quotidiens sur la ferme paternelle afin de subvenir aux besoins de la famille.

Il épousa Jeanne Poulin en 1951, fille d'Amanda Cloutier et d'Albert Poulin, petite-fille d'Amanda Cloutier, épouse d'Edmond Veilleux et de Florida Goupil, épouse de Jean Poulin. De cette union naquirent huit enfants : Martin, Lisette, Pierre, Nicole, Robert (mort-né), Carole, Louise et Martine. Au fil des ans s'ajoutèrent vingt petits-enfants et une arrière-petite-fille.

En 1954, ils quittent la paroisse Saint-François pour s'établir l'Abord-À-Plouffe (aujourd'hui Chomedy) où il travaille pour Monsieur Latour,

propriétaire de Montréal Auto Seat Covers et y apprend son métier de rembourreur. En 1960, il décide de revenir s'établir au Rang Sainte-Corrine et commence à faire du rembourrage à la maison. Quelques semaines plus tard en 1960, il achète un bâtiment sur l'avenue Renault à Beauceville et y installe son commerce sous le nom de Plante Rembourreur. Au fil des ans, il prendra de l'expansion et les activités commerciales se diversifieront par l'ajout de vente de couvre-plancher et d'un centre de location d'outillage. Le commerce sera jusqu'au moment de sa retraite en 1987, le plus grand centre de couvre-plancher en Beauce.

En 1969, il fut l'un des trois directeurs fondateurs du Club Motoneige Beauceville Inc. Il s'impliqua onze années comme conseiller municipal de sa paroisse.

Il fut également Grand Chevalier du conseil 2910 des Chevaliers de Colomb de Beauceville de 1985 à 1988 et le grand maître d'œuvre du bâtiment actuel abritant CAMBI et la salle des Chevaliers de Colomb. Grâce au support de son fidèle ami, Monsieur Léopold Caron et d'autres précieux collaborateurs, il réalisa son rêve de doter les Chevaliers de Colomb de Beauceville d'un lieu de rassemblement leur appartenant et pouvant leur générer du financement. Même la tornade qui jeta la structure au sol après des jours de travail ne put le décourager à poursuivre son œuvre.

Victor Plante est un des bâtisseurs de notre passé, ce passé qui contribue encore aujourd'hui à procurer un meilleur avenir à ses concitoyens. Nous lui en sommes reconnaissants.



Victor Plante lors de la construction de la salle des Chevaliers de Colomb en 1987.

Famille Cléophas Poulin et Yvonne Quirion



Cléophas



Yvonne

Fils de Jean Poulin et de Marie-Anne Veilleux, Cléophas est né le 4 juin 1911 à Beauceville-Ouest, dans le rang Saint-Alexandre. Il est le cinquième d'une famille de huit enfants. Vers l'âge de treize ans, croyant avoir la vocation, Cléophas décide d'entrer dans la communauté des Frères de la Charité à Montréal. Il y restera pendant huit ans, pour enfin réaliser qu'il n'était pas fait pour la vie religieuse.

De retour dans sa paroisse, il travaille comme commis au grand magasin général de monsieur Caius Roy à Beauceville-Est. Il fait la connaissance d'une jolie jeune fille qui demeure dans le rang Saint-Joseph, Yvonne Quirion, fille d'Amédée et d'Albertine Fortin. Après deux ans de fréquentation, il l'épouse par un froid glacial, le 7 janvier 1942.

De cette union, dix enfants sont nés : Gisèle, religieuse chez les Sœurs de la Charité de Québec, Lisette, décédée à la naissance, Jocelyne, Gilberte, Gaétane, Jean-Rock, décédé à l'âge de 49 ans, Gilles, Marielle, Lise, la petite dernière Hélène, décédée à l'âge de 10 mois.

Cléophas aime bien travailler le bois. Il décide de se lancer dans la menuiserie. Il travaillera plus de 25 ans pour les Sœurs de la Charité, à titre de menuisier à l'Hôpital Saint-Joseph de Beauceville. Les «*bonnes sœurs*», comme il aimait les appeler, ont grandement apprécié son habileté et son efficacité au travail. Pour arrondir les fins de mois, il prend de petits contrats comme entrepreneur les fins de semaine.

Impliqué dans la communauté en tant que conseiller municipal, il n'avait pas peur de dire son opinion au risque de déranger. C'était un amateur de plein air. Il adorait aller à la chasse et à la pêche. Il prenait un immense plaisir à déguster ses truites.

Connu à Beauceville comme le grand «TUT», ce grand gaillard aime bien chanter des chansons à répondre dans les soirées, d'où ce surnom qui lui est resté. Il a d'ailleurs participé à l'émission «*Soirée canadienne*», enregistrée à Sherbrooke, à cette période de sa vie. Ses enfants sont fiers d'avoir hérité du talent de leur père pour la musique, la danse et la chanson. Après une vie bien remplie, empreinte d'amour et de partage, Cléophas s'éteint le 27 décembre 1985 entouré des siens.

Yvonne, pour sa part, a commencé à travailler très jeune pour aider à subvenir aux besoins de toute la famille. Elle ne comptait pas les heures pour ceux qui avaient besoin de ses services. Très dynamique, Yvonne aime rire, danser et jouer au bingo. Ses amis adorent être en sa compagnie.

Aujourd'hui âgée de 85 ans, il n'est pas facile de la suivre entre le bingo, les cartes, l'Âge d'Or, les quilles, les cassette, le tricot et plus encore. Yvonne est la grand-mère de quatorze petits-enfants et de quatre arrière-petits-enfants.

Famille André Poulin et Jacqueline Jolicoeur



André est né le 20 octobre 1961, fils de Michel Poulin et de Carmelle Pomerleau, il est le premier d'une famille de cinq enfants. André est opérateur de cantine mobile depuis 1986. En 1993, il devient propriétaire de sa propre cantine qu'il a acquise de Sports Poulin et Frères Inc. Il opère sous le nom de «Cantine André Poulin».

En 1983, il fait la rencontre de Jacqueline, fille de Noël Jolicoeur et de Lauraine Tardif de Saint-Victor. Jacqueline est née le 14 février 1965 et est la troisième d'une famille de cinq enfants. Elle occupe actuellement un poste d'agente de bureau classe principale à la Commission scolaire de la Beauce-Etchemin.

Le 12 décembre 1985, le couple donne naissance à son premier enfant qui porte le nom de Keven Poulin. Keven a fait ses études primaires à l'école de Léry-Mgr-de-Laval de Beauceville. Il a ensuite obtenu son diplôme d'études secondaires de l'école Jésus-Marie de Beauceville. Keven a reçu en 2003, des mains du député Claude Drouin, la médaille du gouverneur général du Canada pour avoir obtenu la plus haute moyenne générale de sa promotion. Keven poursuit présentement un baccalauréat en sciences avec mathématiques à l'Université d'Ottawa.

Le 10 octobre 1987, le couple Poulin et Jolicoeur décide d'officialiser leur union par les liens sacrés du mariage. La sortie de l'église est magique pour le couple qui est accompagné de Keven, leur premier enfant.

Le 16 janvier 1989, la petite famille s'agrandit à nouveau. Le couple accueille son deuxième enfant qui porte le nom de Yann Poulin. Yann a fait ses études primaires à l'école de Léry-Mgr-de-Laval de Beauceville. Il étudie présentement à la Polyvalente Saint-François de Beauceville. Il est en troisième secondaire. Yann est un passionné des sports. Il aime pratiquer la bicyclette, le badminton et le tennis. Cependant, ce qui le passionne par-dessus tout, c'est le hockey. Yann évolue présentement pour «Les Érites Beauce-Amiante Bantam AA».

La famille Poulin et Jolicoeur souhaite à l'organisation du Centenaire un grand succès. Félicitations au Comité Patrimoine Action de Beauceville pour cette belle initiative.



Famille André Poulin et Marie-France Doyon



André Poulin et Marie-France Doyon
24 octobre 1981

Né à Beauceville le 1^{er} décembre 1956, André est le fils de Victorien Poulin et de feu Estelle Vachon, il est le premier d'une famille de deux enfants. Née à Saint-Victor, le 19 février 1961, Marie-France Doyon, fille de feu Jean-Paul Doyon et Rachel Lessard, elle est la huitième enfant d'une famille de neuf.

André et Marie-France ont uni leur destinée le 24 octobre 1981 en l'église de Saint-Victor. Deux enfants sont nés de cette union, Francis le 28 janvier 1985 et Marie-Claude le 7 juin 1987.

André qui est entrepreneur plâtrier (Les Joints André Poulin Inc.) au 430, 19^e Avenue, Beauceville a parti son entreprise en avril 1987. Marie-France travaille à l'imprimerie Transcontinental à Beauceville.

Francis suit les traces de son père dans son entreprise. Il a un DEP en plâtrage à Québec.

Marie-Claude est étudiante à la Polyvalente de Beauceville et elle est finissante.



Famille Charles Poulin et Charlotte Poulin



1^{re} rangée: Charles et Charlotte
2^e rangée: Stéphanie, Dominique et Cathy

Charles Poulin, fils de Bernard Poulin (à Lazy) et de Cécile Gilbert, naît le 23 juin 1941. Tout au long de sa vie, il travailla pour différents employeurs et occupa plusieurs postes. Il est maintenant, depuis 12 ans, à l'emploi de René Bernard Inc. et est à l'aube de sa retraite.

Charlotte Poulin, fille de Clermont Poulin et Cora Boucher, naît le 20 septembre 1943. Dès l'âge de 16 ans, elle débuta dans le milieu hospitalier et y consacra 35 ans de sa vie. Elle jouit maintenant des joies de la retraite.

C'est le 7 septembre 1970 qu'ils unirent leur destinée. De leur union naquirent trois enfants, Stéphanie âgée aujourd'hui de 31 ans, Dominique âgée de 29 ans et Cathy âgée de 24 ans.

Pour leur plus grand plaisir, ils sont grands-parents de trois petits-enfants à ce jour: Samuel 7 ans, Simon-Pierre 2 ans et Alyssa 9 mois.

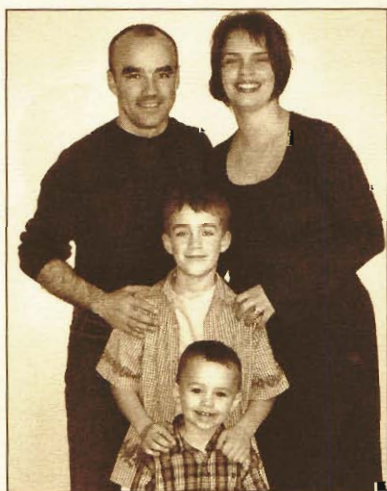

Bruno Gilbert, Stéphanie; Samuel
et Simon-Pierre

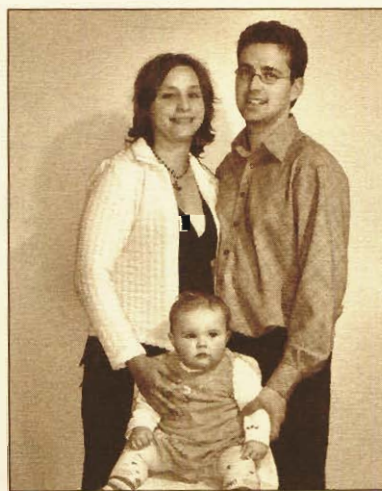

Dominique, Marco Bélanger
et Alyssa

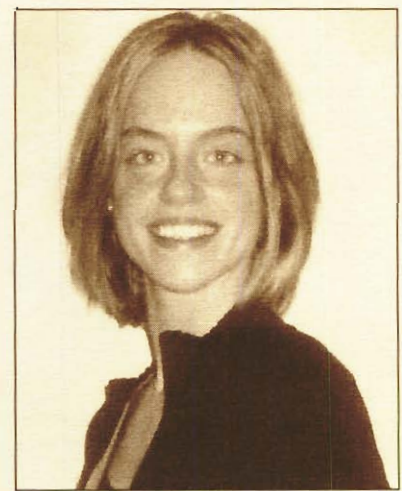

Cathy

Famille Daniel Poulin et Louise Bernard



Mariés le 24 juin 1972.
Ils ont 5 enfants:



Mélanie
1976-1980



Gaétan, Sonia Mathieu, Mélina et Louis-André



Josée, Jimmy Veilleux et Amélia



Jennifer



Benson

Une famille qui s'est impliquée dans le développement de sa communauté en fondant une compagnie de logement sous le nom de «Les immeubles arc-en-ciel Inc.». Celle-ci étant propriétaire de plusieurs appartements neufs dans sa Ville de Beauceville.

Famille Denis Poulin et Lyne Veilleux



De gauche à droite: Isabelle, Louis-Vick, Lyne, Denis.



Hervé Poulin épouse Thérèse Prentiss le 8 mai 1954. De cette union sont nés quatre enfants: Rolland, Denis, Diane et Nadia; neuf petits-enfants et cinq arrière-petits-enfants.

Denis est le deuxième d'une famille de quatre enfants. Fils d'Hervé Poulin et de Thérèse Prentiss, il est né le 28 novembre 1957.

Le 4 août 1979, il épouse Lyne Veilleux, fille de Victor Veilleux et d'Alice Veilleux de Saint-Victor.

Denis et Lyne ont eu deux enfants:

Isabelle est née le 7 juin 1984 et étudie en administration. Louis-Vick, né le 6 juin 1987 s'est inscrit à un D.E.P. (diplôme études professionnelles) en machinerie lourde et a l'intention de travailler dans l'entreprise familiale.

Denis termine ses études en 1975 pour travailler dans le domaine bancaire comme caissier à Saint-Joseph-de-Beauce. En 1980, il fut promu comptable dans la région de Portneuf, en 1983 vérificateur interne à Thetford-Mines et directeur de crédit à Black Lake en 1986.

Par la suite il quitte son emploi pour se joindre à l'entreprise familiale (Pavages de Beauce Ltée) et agit comme administrateur et gérant de projet.

Félicitations aux organisateurs du Centenaire.

Famille Denis Poulin (Joseph)

Denis Poulin, Marie-Laure Asselin, mariés le 27 septembre 1958. De cette union sont nés cinq enfants.



De gauche à droite: Sylvie, Denis, Marie-Laure, Linda

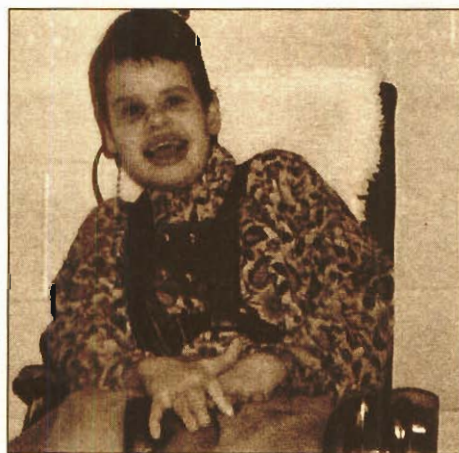

Lison



Fils décédé



Julie

Famille Dominique Poulin



Famille Dominique Poulin et Marie-Rose Blanche Poulin, mariés le 10 juin 1931.

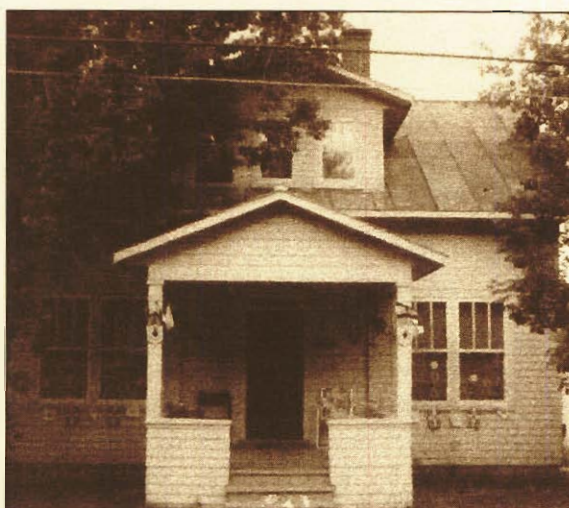

Située 249 avenue Lambert, résidence familiale construite par Dominique Poulin en 1931.

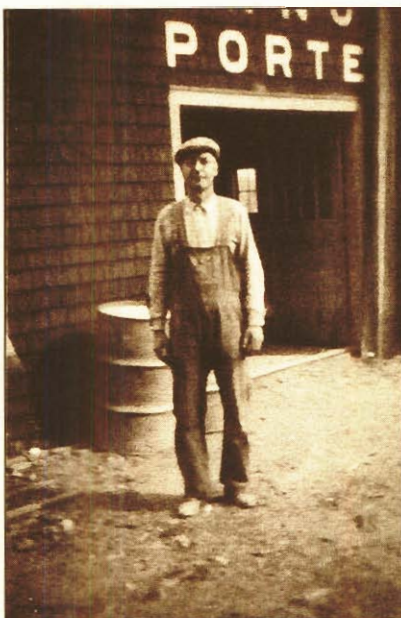
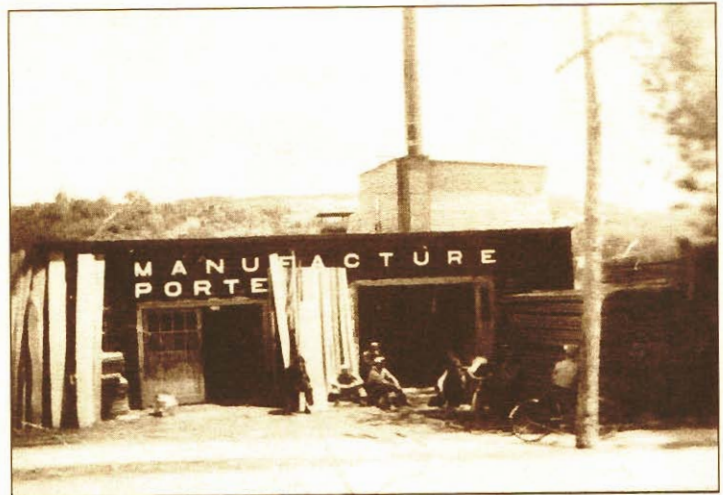

Photo prise en 1971 pour leur 40^e anniversaire.
De droite à gauche: Céline (Religieuse Jésus-Marie), Jacques, Gilles, Simon, Hector, Yofande (Religieuse Jésus-Marie)

Fondateurs de Portes, Châssis et
Planchers de Bois francs,

M. Dominique Poulin et Marie-
Rose Blanche Poulin.

1934



Agrandissement de la manufacture près de
la maison familiale. En 1942, l'industrie est
florissante, les employés augmentent, des
semi-remorques, des monte-charges et des
camions s'achètent. 16 mai 1948, incendie
de cette dernière manufacture de bois.





1948-2002

La reconstruction face au cimetière se forme avec les fils aînés de la famille: Gilles et Jacques. C'est une entreprise familiale. Un entrepôt fut bâti à la Ville de Laval en 1953.

En 1960, une scierie fut bâtie.



1992
Hector, Simon, Jacques (fils)

Gilles, Jacques (fils)
1957

Paul, André, Eric (neveux)
2001

Famille Gabrielle Poulin



Maison considérée presque centenaire, entre 80 à 100 ans.

Romuald Poulin né le 7 février 1913 et décédé en 1985. Marié à Gabrielle Drouin née à Sainte-Germaine du Lac-Échemin le 16 juin 1914. Ils se sont mariés le 31 octobre 1939 au Lac-Échemin. Ils ont complété leur union en ayant cinq enfants vivants. Ils se surnomment

Lévis, Léonette, Lucette, Gilles et Estelle et deux enfants décédés
Martin, 2 ans, Laval, 5 mois.



Sur cette photo j'avais 85 ans, en très bonne santé, je vivais et je vis toujours dans ma maison.



Romuald Poulin et Gabrielle Drouin avaient 50 ans sur cette photo. Nous vivions dans la maison où je vis encore aujourd'hui.



Ce sont les premières années de notre mariage. Nous avions seulement un enfant. Vous pouvez voir notre auto d'autrefois et notre habillement remarquable des années 1942 environ.

Famille Gaston Poulin et Suzanne Veilleux

Gaston fils de feu Arthur Poulin et de Lucienne Poulin de Beauceville. Marié à Suzanne Veilleux le 5 septembre 1970 fille de feu Louis Veilleux et d'Adrienne Poulin de Beauceville.

De cette union sont nés trois enfants: deux garçons et une fille: David, briqueteur, né le 10 octobre 1973; Jean-Pierre, manoeuvre spécialisé, né le 24 août 1976; Karine, graphiste, née le 13 novembre 1979.

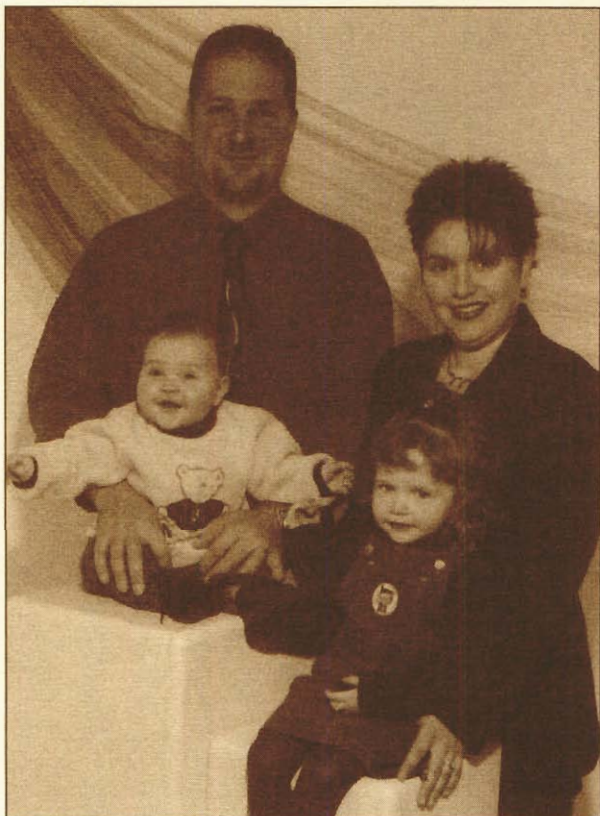

David marié à Kathy Rancourt originaire de Saint-Benjamin.

De cette union sont nés deux enfants: Camille 3 ans et Louis-David 7 mois.

Famille de Jean-Claude Poulin et d'Hélène Jacques



Jean-Claude Poulin fils d'Yvette Poulin et Mathias Poulin
Hélène Jacques fille de Jeannette Vachon et François
Jacques
Enfant: Guimond Poulin
778, Route Kennedy
Beauceville
G5X 1B9

Atelier de soudure J.-C. Poulin
780, Route Kennedy
Beauceville
G5X 1B9



Famille de Jean-Luc Poulin et Marie-France Roy

Jean-Luc né le 8 juillet 1949, est le fils de Philippe Poulin et de Marguerite Latulipe. Marie-France, née le 30 octobre 1950, est la fille d'Antonio Roy et Imelda Jacques de Saint-Joseph. Trois enfants sont issus de leur union: Stéphane (1974), Yvan (1975), Louis (1979).

La ferme achetée en 1986 fut au centre de la vie familiale. La propriété et la gestion sont maintenant partagées avec leur fils Louis. Yvan est ingénieur et travaille dans le secteur des pâtes et papiers dans la région de Trois-Rivières et Stéphane est médecin résident à Québec.



Famille



Louis



Julie Therrien de Drommondville
et Stéphane



Yvan et Eugénie Caron
de Saint-Pierre les
Becquets mariés le 6 juillet
2000.



Ophélie (2000) et
Anaïs (2003),
enfants de Yvan et
Eugénie.

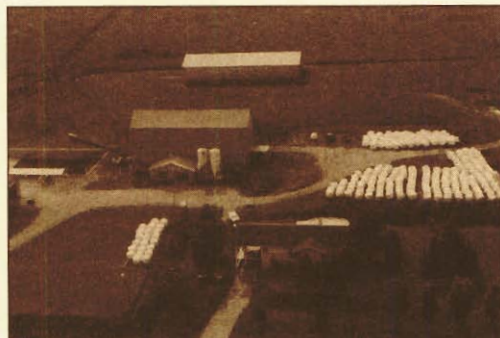

Ferme

Famille Jean-Marie Poulin et Diane Bernard



Diane et Jean-Marie

Jean-Marie, fils de Paul-Émile Poulin et de Rita Poulin, est né le 28 juin 1944. Il est l'aîné d'une famille de quatre enfants. Son enfance se déroule sur la ferme familiale. Sur le marché du travail dans les manufactures de Beauceville et de Trois-Rivières. En 1968, il déménagea à Québec, par la suite en 1971 à Saint-Georges-de-Beauce. À ces deux endroits en enfance inadaptée jusqu'à la retraite.

Le 11 septembre 1971 il épouse Diane Bernard, fille de Jean-Marie Bernard et de Rose-Hélène Poulin de Saint-Victor, qui a vu le jour le 27 juillet 1948. De cette union sont nés deux enfants soit Jérôme né le 12 avril 1975 (décédé le 11 septembre, 1998) et Dominic né le 20 janvier 1979 a fait ses études secondaires à Beauceville puis un D.E.P. (diplôme études professionnelles) en débosselage-peinture à Saint-Joseph. Sa conjointe, Véronique Poulin née le 16 mai 1979 à Saint-Victor, est la fille de Guy Poulin et de Thérèse Poulin.

Ils habitent à Beauceville et travaillent dans une imprimerie du même endroit.

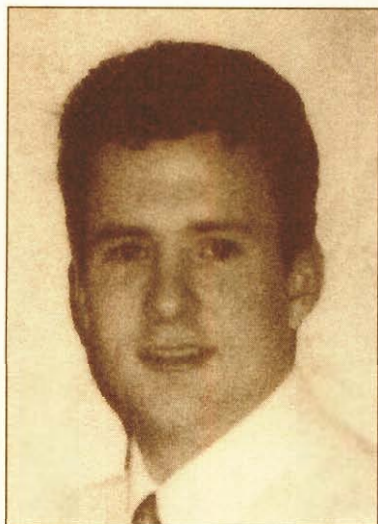

Jérôme

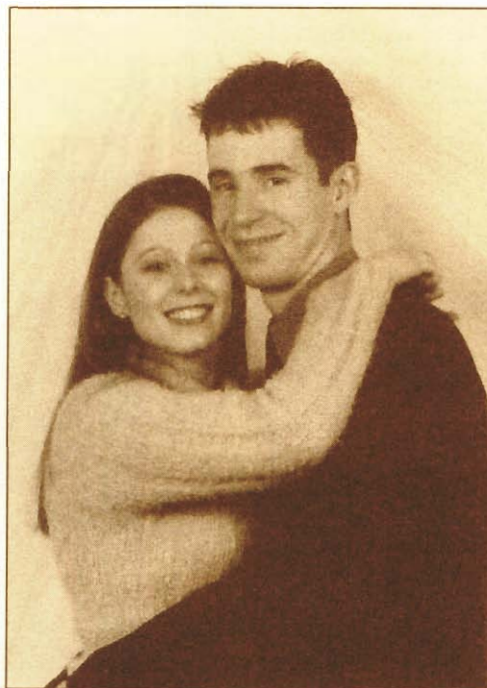

Véronique et Dominique

Famille Jean-Rock Poulin

- Descendant:** de Claude Poulin marié à Jeanne Mercier le 6 août 1639 à Québec.
5^e génération: Charles Poulin marié à Angélique Vachon Thibodeau le 19 février 1781 à Saint-Joseph-de-Beauce.
6^e génération: René Poulin marié à Marie Doyon le 19 février 1825 à Saint-François-de-Beauce.
7^e génération: Charles Poulin marié à Sophie Roy le 25 août 1856 à Saint-François-de-Beauce.
8^e génération: Elzéar Poulin à Victoria Bolduc le 4 juin 1894 à Saint-François-de-Beauce.
9^e génération: Gérard Poulin marié à Marie-Rose Rodrigue le 4 juillet 1942 à Saint-Benjamin.
10^e génération:



Jean-Rock né le 24 août 1943 et Ginette Lessard née le 7 mai 1947, fille de Patrick Lessard et Thérèse Bolduc de Saint-Benjamin, mariés le 28 juin 1969 à Saint-Benjamin. De cette union, 4 enfants sont nés: Nancy, Patrice, Véronique et Pier-Samuel.

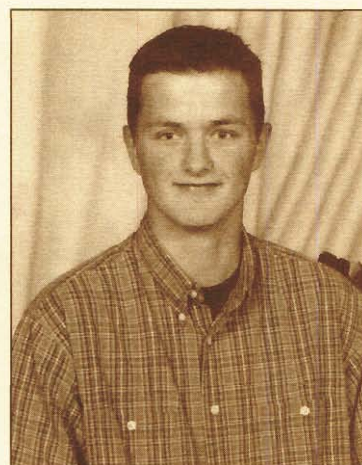

Pier-Samuel né le 1^{er} février 1987.

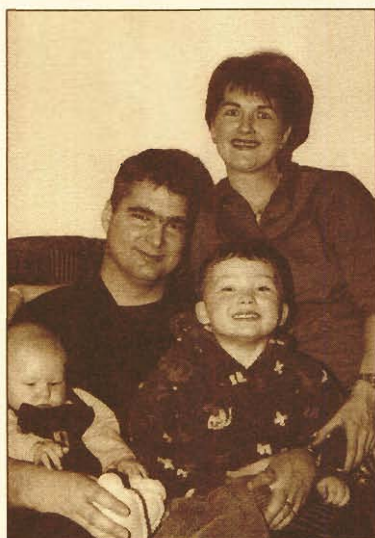

Nancy née le 19 avril 1970 et Richard Tremblay né le 7 janvier 1967 mariés le 18 août 2001 à Giffard.
Jean-Christophe né le 22 février 2001.
Félix-Antoine né le 28 août 2003.

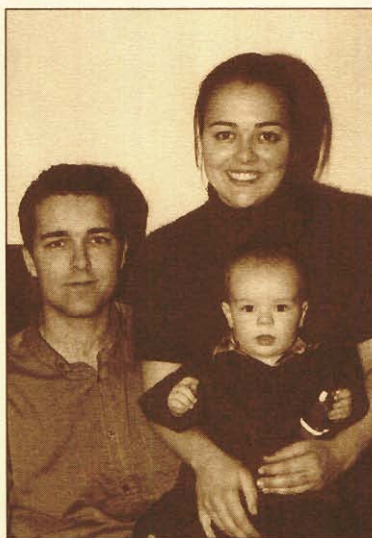

Patrice né le 7 février 1972 et Sylvie Maheu née le 7 janvier 1973 mariés le 9 octobre 1999 à Saint-Victor.
Philippe né le 27 mars 2003.



Véronique née le 17 avril 1977 et Jérôme Bouffard né le 10 janvier 1972 mariés le 6 octobre 2001 à Beauceville.
Laurence née le 25 juin 2003.

Famille Joseph Poulin et Raymonde Toulouse



La ferme familiale a débuté dans les années 1700. Depuis ce temps, la ferme a toujours été transférée de génération en génération. M. Joseph Poulin marié en 1739 fut le premier à s'installer sur les mêmes lieux qu'aujourd'hui. Voici les différentes années de transfert de la propriété de père en fils:

Père	Année de transfert	Fils
Joseph Poulin	1768	Louis Poulin
Louis Poulin	1796	Louis Poulin
Louis Poulin	1834	Isaïe Poulin
Isaïe Poulin	1877	Fortuna Poulin
Fortuna Poulin	1919	Absolon Poulin
Absolon Poulin	1956	Joseph Poulin
Joseph Poulin	1984	Daniel Poulin



Absolon et Marie-Ange Poulin - 1919



Famille d'Absolon et Marie-Ange Poulin - 1942



Famille Joseph Poulin et Raymonde Toulouse

Famille Lucien Poulin et Michelle Boivin



Lucien Poulin (coiffeur pour hommes)
Fils de Valère et Rose-Hélène Thibodeau.
Épouse - Michelle Boivin
Fille d'Eugène Boivin et de Liliane Cloutier
Saint-Joseph.



Pierre Poulin (désigner)
Épouse - Denise Champagne
(Maison d'Hier et d'Aujourd'hui)
Enfants - Thomas et Anne-Sophie



Valère Poulin (Louis), décédé en 1998,
épouse Rose-Hélène Thibodeau (Isaac).



Nathalie Poulin (esthéticienne)
Époux - Éric Bolduc (opérateur Interglobe)
Enfants - Alicia, Catherine, Jean-Christophe



Caroline Poulin (coordonnatrice)
Époux - Tony Bégin (ingénieur)
Enfants - Hubert, Justine

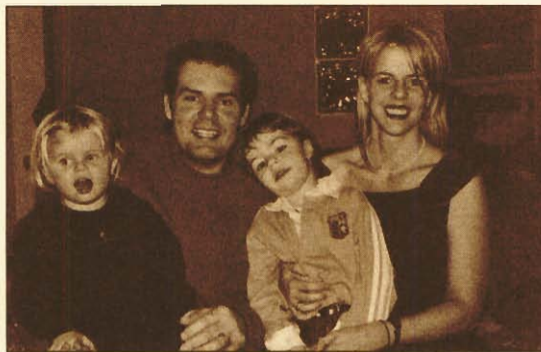

Carole Poulin (assistante dentaire)
Époux - Martin Genet (Sûreté du Québec)
Enfants - Tristan, Koralie

Famille Marcel Poulin et Danielle Dion

Marcel Poulin marié à Danielle Dion le 7 juillet 1956 et de cette union sont nés un fils et deux filles:

Paul-Roger inf.l. et coordonateur à l'hôpital Fleury de Montréal;

Brigitte anesthésiste au CHUL de Québec mariée à Pierre Bilodeau;

Élise, avocate A.S.S. chez Pouliot et l'Écuyer, mariée à Daniel Gosselin fiscaliste demeurant à Saint-Augustin, Qué.

Pour la famille Poulin il y avait Jean-Luc architecte, décédé le 31 décembre 1999, à son actif il y a l'École de Léry, l'Hôpital de Beauceville ainsi que le Centre Culturel.

Hélène Poulin Edwards, retraitée et demeurant à Vancouver.

Mgr Robert Poulin exerçant son ministère à Morinville, Alberta. Il célébrera son cinquantième anniversaire de prêtrise à Beauceville les 12 et 13 juin 2004.

Paul-André ingénieur, aujourd'hui retraité, et demeurant à Laval, à son actif le barrage de la Baie-James ainsi que le pont de Québec.

Martin, MBA retraité après une fructueuse carrière à l'Université Laval.

Ainsi que moi-même ayant œuvré pour le C.P.X. aujourd'hui retraité et demeurant toujours à Beauceville

Marcel Poulin fils de Théodore Poulin et de Clarisse Busque.



Famille Graziella et Marcel Poulin



Marcel Poulin (1920-1980), fils de David et Marie-Ange Drouin, épouse le 14 août 1947, à Saint-Évariste, Graziella Beaudry, fille de Jean et Marie-Louise Fecteau.



Famille de 9 enfants dont un garçon décédé à 6 mois (Lionel 1955) et 14 petits-enfants.
Jean-Claude 1948, Laurier 1957, petit frère Myriam, Fabienne 1954, Louisianne 1949, Graziella 1927, Grégoire 1953, Lucie 1952, Patrice 1960, Daniel 1950.



Graziella mariée en 2^e noce en juillet 1985 à Léopold Picard (Nathalie Doyon 1925-1983).

Famille Jean-Claude et Ghislaine Bisson



Jean-Claude marié à Ghislaine (fille de Lucien Bisson et Marie-Claire Veilleux) le 16 juin 1973. Mélanie née en 1977, Chantal en 1979, Jean-Pierre en 1983 (photo prise en septembre 2002).

Famille Fabienne et Michel Veilleux



Jean-Philippe (3 octobre 1983), Michel (fils d'Yvonne Veilleux et de feu René Veilleux), Fabienne, David (9 septembre 1978).

Famille Michel et Carmelle Poulin



Michel Poulin, fils de Noëlla Boucher et d'Andréa Poulin, est de la 11^e génération de la famille Poulin.

Né le 7 septembre 1936 et 4^e d'une famille de 10 enfants, il a marié le 3 septembre 1960 Carmelle Pomerleau de Sainte-Clothilde, fille de Berthe Hamel et de Raymond Pomerleau, née le 30 novembre 1941, 13^e d'une famille de 14 enfants.



Famille de Carmelle et Michel Poulin
(de gauche vers la droite)

Richard, né le 30 mai 1969;
Robert, né le 9 mai 1968;
Manon, née le 17 mars 1972;
Serge, né le 22 juin 1963;
André, né le 20 octobre 1961.



Famille de Carmelle et Michel Poulin
(de gauche vers la droite)

1^{re} rangée: Keven, Anthony, Maude,
Catherine, Laurié et Yann.
2^e rangée: Claude Busque et Manon,
Richard et Manon Poulin, Robert et
Chantal Caron, France Caron et
Serge, Jacqueline Jolicoeur et André.

Famille Normand Poulin

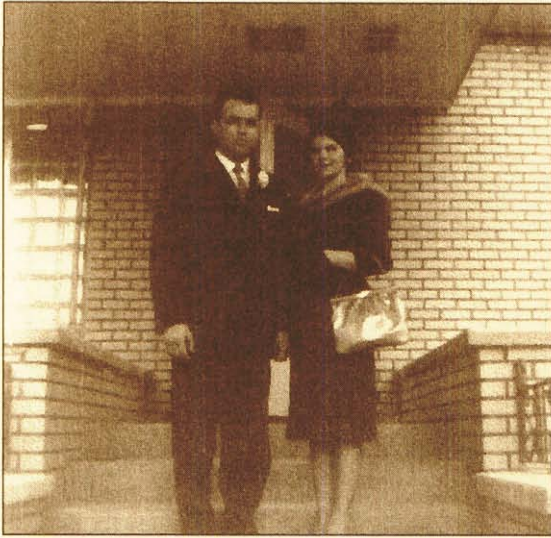

Normand Poulin et Bibiane Veilleux
Mariés le 9 septembre 1961



Audrey
fille de Pierre-Luc



Raphaël
fils de Jean-Nicol



Pierre-Luc, Guylaine, Sylvain, Jean-Nicol, Judith, Dominic

Famille Normand Poulin et Jeanne Jacques

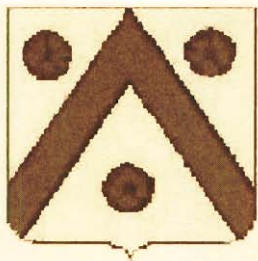

Armoiries des Poulin



À l'avant: Jeanne et Normand
À l'arrière: Marie-Claude, Marie-Hélène et Marie-France

Normand est marié à **Jeanne Jacques** (Joseloise), trois enfants sont nés de leur union, **Marie-Hélène**, **Marie-France** et **Marie-Claude** (toutes Marieveraines).

- **Normand**, bachelier en Finance, a été très actif sur les scènes industrielles, municipales et politiques, actuellement, il occupe les fonctions de commissaire à la Commission municipale du Québec.
- **Jeanne**, bachelière en enseignement, travaille à la Commission scolaire Chaudière-Etchemin à titre d'enseignante spécialisée en orthopédagogie.
- **Marie-Hélène**, l'aînée, étudie à l'Université Laval en service social, elle s'implique socialement dans de nombreuses activités.
- **Marie-France**, la deuxième, étudie à l'Université Laval en biologie, ouverte d'esprit elle aime relever de nouveaux défis.
- **Marie-Claude**, la cadette, étudie au Cégep Beauce-Appalaches en communication, elle se passionne pour le chant et le monde artistique.

De souche beucevilloise on s'adresse aux membres de la famille en disant, la lignée soit: tu es **Marie à Normand à Jean à Louisda à Jos à Gros** (Jean).

En conclusion, nous, les descendants de la grande lignée des "**Poulin**", sommes fiers de nos racines beucerannes et de notre legs familial. Ils nous ont permis de contribuer valablement à jeter les bases d'une société originale au Québec. Nous sommes également fiers d'être associés aux bâtisseurs de cette Beauce moderne et prospère. Notre réputation d'entrepreneurs lucides et de travailleurs consciencieux est maintenant reconnue de tous.

Nos projets, aussi audacieux que novateurs, font que nos réalisations se répercutent maintenant à l'échelle mondiale. Forts de notre passé glorieux et d'un présent qui nous honore, nous avons la conviction que l'avenir est désormais grand ouvert devant nous et qu'il nous appartient.

Comme le dit le proverbe chinois : "**Toutes les fleurs de l'avenir sont dans les semences d'aujourd'hui.**"