



Enfants, conjoints et petits-enfants

La famille Parent est une des plus anciennes familles établies au pays. L'ancêtre, Pierre Parent (1610-1690), fils d'André Parent et de Marie Coudray de Mortagne, au Perche arriva au Canada en 1654. Il s'établit à Québec et épousa, le 9 février 1654, Jeanne Badeau à Québec.

Brève généalogie des descendants de Pierre:

- 1<sup>er</sup> Pierre, marié le 9 février 1654 à Jeanne Badeau à Québec
- 2<sup>e</sup> Joseph, marié le 11 février 1696 à Marie Bélanger à Québec
- 3<sup>e</sup> Noël, marié le 25 janvier 1740 à Geneviève Giroux à Beauport
- 4<sup>e</sup> Jos-Noël, marié le 15 novembre 1762 à Marguerite Marcoux à Beauport et en deuxièmes noces, marié le 26 février 1770 à Angélique Lagrange à Beauport
- 5<sup>e</sup> Jacques, marié le 1<sup>er</sup> mars 1813 à Charlotte Vallière à Saint-Charles
- 6<sup>e</sup> Hubert, marié le 15 février 1858 à Vitaline Duquet à Saint-Henri

7<sup>e</sup> Godfroid, marié le 7 novembre 1893 à Marie Pouliot à Saint-Isidore

8<sup>e</sup> Joseph, marié le 24 juillet 1917 à Marie-Anne Bilodeau à Saint-Gilles

9<sup>e</sup> Roméo, marié le 17 juin 1950 à Cécile Jolicoeur à Saint-Gilles

Roméo est né le 8 juillet 1926 à Saint-Isidore et Cécile, le 19 décembre 1921 à Saint-Gilles, fille de Léon Jolicoeur et de Marie-Anne Tailleur, dont l'ancêtre Jean-Baptiste Jolicoeur arriva à Saint-Gilles en 1823; c'est aujourd'hui la 6<sup>e</sup> génération sur le bien paternel (propriété de Gaétan Jolicoeur). Sont nés de notre union 10 enfants: Bernard (30 mars 1951), Guy (30 mars 1952), Rachel (25 mars 1953), Michel (1<sup>er</sup> octobre 1955), Réjeanne (27 septembre 1956), Gilbert (12 septembre 1957), Martine (5 octobre 1959), Bruno (7 mai 1961), Hélène (27 mars 1965) et Noëlla (7 juin 1966).

Roméo achète la terre de son père

en 1948 avec deux chevaux et deux vaches, sans machinerie agricole. Il a fallu travailler très fort pour améliorer les revenus de la ferme avec 10 enfants à nourrir. Dès leurs jeunes âges, les enfants ont grandi dans un climat d'amour, de partage et de responsabilités pour le bien-être de leur avenir. Nous les remercions aujourd'hui de cette aide donnée gratuitement. Il faut aussi apporter son aide à la communauté. Roméo sera directeur de la caisse et aussi directeur de la coopérative et dans le conseil des Chevaliers de Colomb quelques années. Cécile fera du bénévolat en liturgie, en pastorale, au sein du mouvement des Femmes chrétiennes et de la Saint-Vincent de Paul.

Pour des raisons de santé, en 1985 la ferme fut vendue à notre fils Michel pour une retraite bien méritée.

Nous sommes heureux de collaborer à cet album souvenir et merci aux organisateurs.

## famille Bernard PARENT et Étienne BOISVERT



Bernard, né à Saint-Gilles le 30 mars 1951. Je suis le fils de Roméo Parent et de Cécile Jolicoeur.

À Saint-Édouard, le 16 juillet 1977, j'épouse Étienne Boisvert, née le 26 juillet 1954 à Saint-Édouard, fille de Paul-Émile Boisvert et de Marie-

Claire Bergeron.

De notre union sont nés Caroline, le 21 octobre 1981, étudiante à l'Université Laval; Nancy, le 7 février 1983, coiffeuse; Myriam, le 23 octobre 1984, étudiante et Stéphane, le 6 mai 1987, étudiant. J'ai quitté Saint-Gilles

en 1999 pour établir ma famille à Saint-Édouard dans la maison familiale d'Étienne après le décès de son père. Je suis menuisier de mon métier et Étienne est couturière.

Nous sommes heureux de participer à l'album souvenir.



De g. à d., Stéphane, Caroline, Étienne, Bernard, Nancy, Myriam

## famille Guy PARENT et Ginette GAGNON

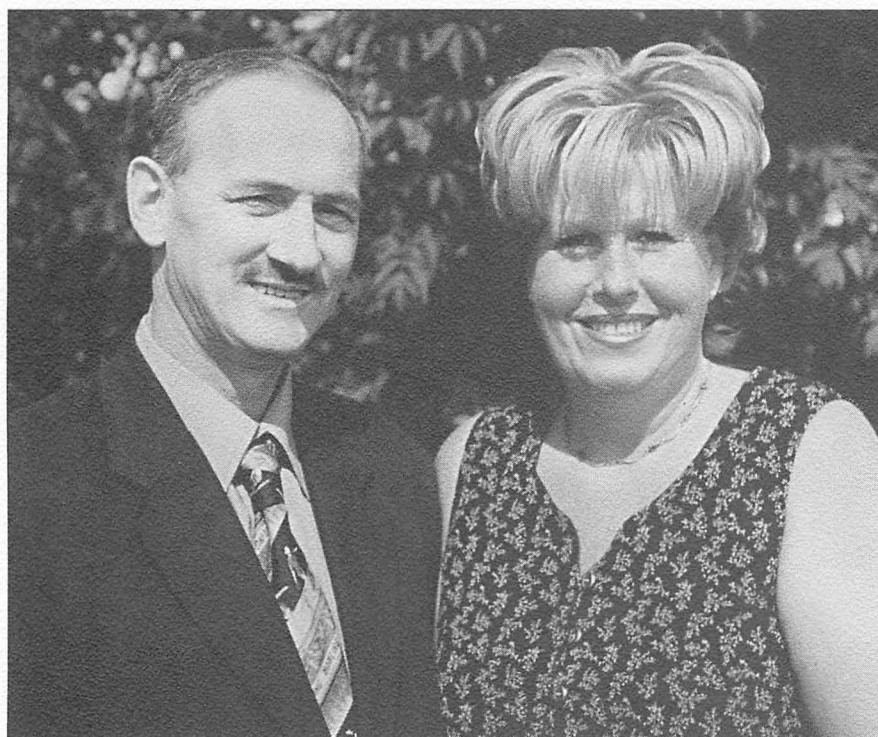

Guy et Ginette



Christine et Marie-Ève

Guy est né le 30 mars 1952. Il est le fils de Roméo Parent et de Cécile Jolicoeur de Saint-Gilles. Le 15 juillet 1978, il épouse Ginette Gagnon de Saint-Sylvestre, fille de Léo Gagnon et de Gemma Fillion.

De cette union sont nées Marie-Ève le 27 septembre 1981 et Christine le 4 avril 1985.

Nous sommes heureux de participer à l'album souvenir du 175<sup>e</sup>.

# famille Michel PARENT et Lucie HAMEL

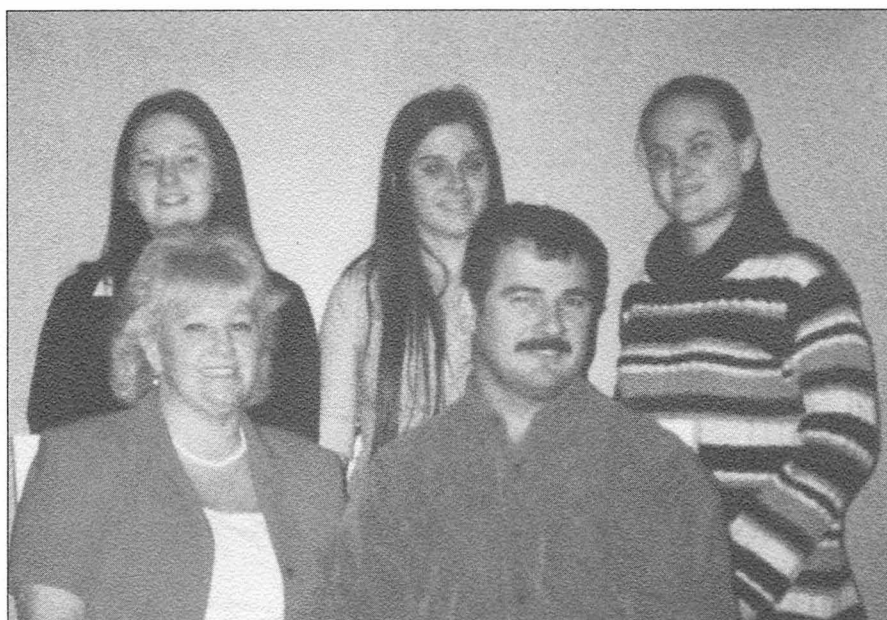

Lucie et Michel avec leurs enfants Sonia, Isabelle et Nathalie

Michel, fils de Cécile et Roméo Parent, vit le jour à Saint-Gilles le 1<sup>er</sup> octobre 1955.

Le 4 juillet 1981, il épousa Lucie Hamel, née le 17 octobre 1961, fille de Louise et Claude Hamel de Saint-Agapit.

De leur union sont nées trois charmantes filles:

– Nathalie, née le 4 janvier 1982,

assistante pharmacienne, résidant maintenant à Saint-Agapit avec Patrick Desjardins;

– Sonia, née le 18 novembre 1983, étudiante au Cégep Sainte-Foy afin de devenir technicienne de laboratoire;

– Isabelle, née le 30 janvier 1986, finissante à la polyvalente de Saint-Agapit.

Michel et son épouse achetèrent la ferme paternelle le 1<sup>er</sup> avril 1985 d'où le nom de Ferme Milu S.E.N.C.

Ils vendirent les animaux en l'an 2000 pour faire des grandes cultures, la coupe de bois, des travaux à forfait, et autres.

Il nous fait plaisir de nous joindre à vous pour fêter le 175<sup>e</sup> anniversaire de Saint-Gilles.



Maison paternelle

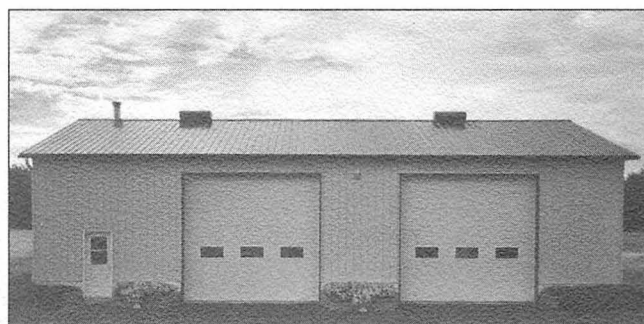

Garage bâti en 1998



Résidence de Nathalie et Patrick à Saint-Agapit

## famille Gilbert PARENT et Émélie MARTINEAU

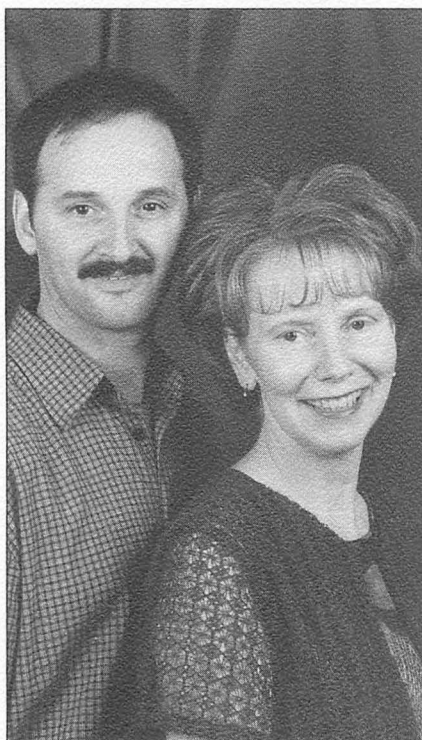

Gilbert et Émélie

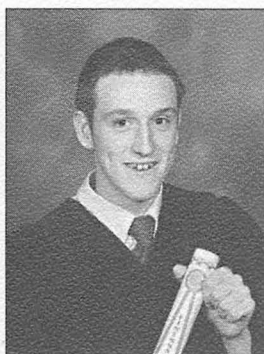

Nicolas

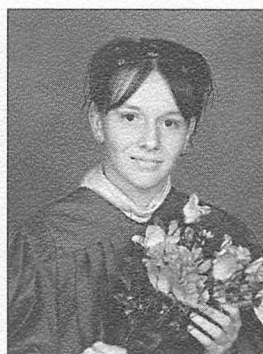

Stéphanie

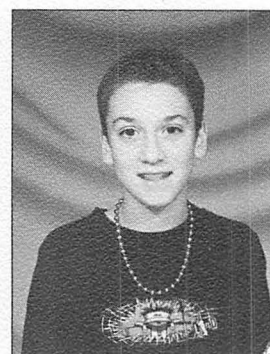

Olivier

Gilbert voit le jour le 12 septembre 1957. Il est le fils de Roméo Parent et de Cécile Jolicoeur.

En 1980, il épouse Émélie Martineau, originaire de Sainte-Agathe de Lotbinière, fille de Gilles Martineau et de Laurette Martineau.

Nous sommes résidents de la paroisse de Saint-Agapit de Lotbinière.

De notre union sont nés trois enfants: Nicolas le 16 octobre 1983, Stéphanie le 11 mai 1986 et Olivier le

10 novembre 1989.

Depuis 1978, Gilbert travaille comme assembleur chez Donat Flaman à Saint-Apollinaire.

Émélie travaille depuis 1980 comme agente au service aux entreprises à la Caisse populaire Desjardins de Saint-Agapit – Saint-Gilles.

Nous sommes heureux de participer à l'album souvenir du 175<sup>e</sup> de Saint-Gilles.

## famille Réjeanne PARENT et François TURGEON



Réjeanne, fille de Roméo Parent et Cécile Jolicoeur de Saint-Gilles, née le 27 septembre 1956 à Saint-Gilles, cinquième de la famille. Je demeure à Saint-Isidore de Beauce avec mon conjoint, François Turgeon, et nos enfants, Brian, Frédéric, Richard, Jean-Sébastien et Patricia.

François, producteur laitier, représente la 7<sup>e</sup> génération qui exploite la terre familiale des Turgeon.

Joyeux 175<sup>e</sup> et hommage à nos ancêtres.



Ferme familiale

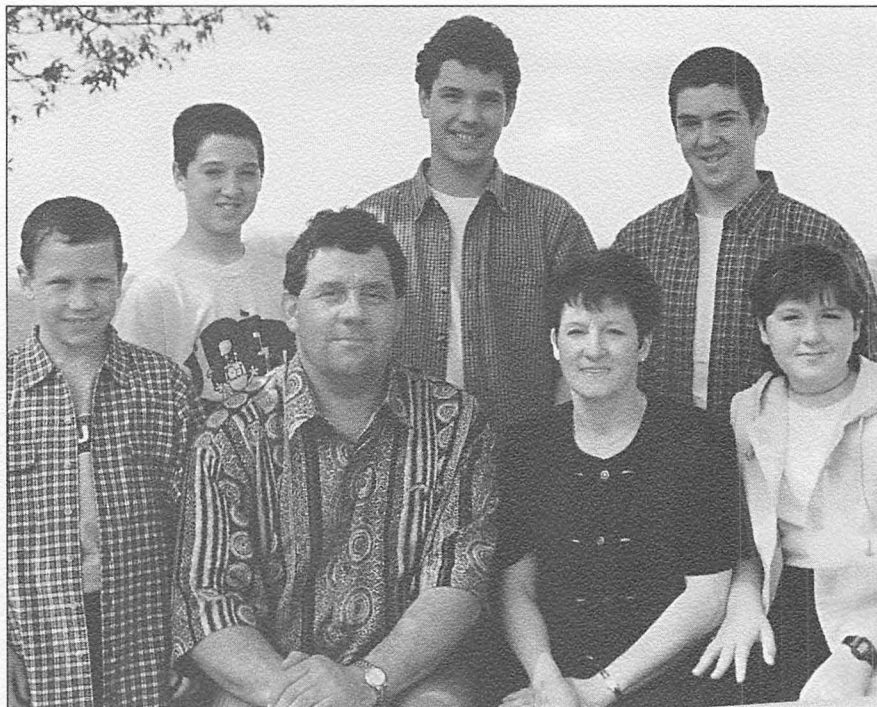

De g. à d., à l'avant, Jean-Sébastien, François, Réjeanne, Patricia; à l'arrière, Richard, Frédéric, Brian

## Martine PARENT



Martine

Je suis Martine, fille de Roméo Parent et de Cécile Jolicoeur, née le 5 octobre 1959. Je suis célibataire. J'ai beaucoup aidé mes parents aux travaux de la ferme, mais à leur retraite au village en 1985, je suis allée travailler chez Unik, Solaris. Aujourd'hui, je demeure à Québec et je travaille dans une imprimerie.

Reconnaissance à nos ancêtres, ce sera un souvenir tangible, comme une étoile qui brille au cœur de tous les gens de Saint-Gilles qui fêteront dans l'allégresse ce 175<sup>e</sup>.

## famille Bruno PARENT et Lisa BÉLANGER



Bruno, né le 7 mai 1961, est le fils de Roméo Parent et de Cécile Jolicoeur. Il est le huitième de la famille. Sa conjointe, Lisa Bélanger, née le

23 avril 1967, est la fille de Raymond Bélanger et Gabrielle (Gaby) Giguère de Saint-Gilles.

Deux enfants sont nés de cette

union: Kim, le 9 décembre 1991 et Louis-Philippe, le 20 novembre 1994.

Nous sommes heureux de nous joindre à l'album souvenir du 175<sup>e</sup>.

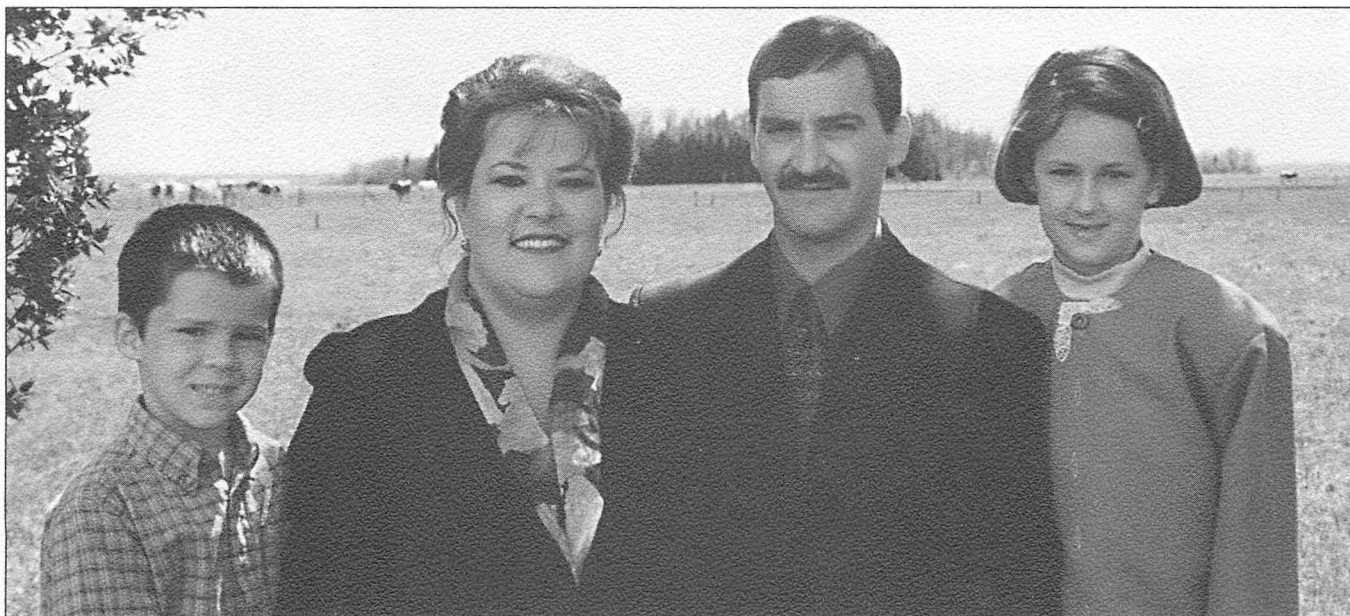

De g. à d., Louis-Philippe, Lisa, Bruno et Kim

# famille Noëlla PARENT et René SAVOIE



Noëlla voit le jour le 7 juin 1966. Fille de Roméo Parent et de Cécile Jolicoeur, elle est la dernière d'une famille de 10 enfants.

En 1992, elle épouse René Savoie, originaire de la paroisse de Dosquet et fils de Jean-Charles Savoie et de Simone Rousseau. De cette union sont nés Félix, le 7 novembre 1995 et Jacob, le 21 janvier 1999.

Noëlla est à l'emploi de Fenêtres Élite inc. et René travaille depuis 20 ans chez Donat Flamand à Saint-Apollinaire.

Nous sommes heureux de participer à cet album souvenir. Bon succès au 175<sup>e</sup> anniversaire de notre paroisse.



Mariage de René et Noëlla le 22 août 1992



Félix

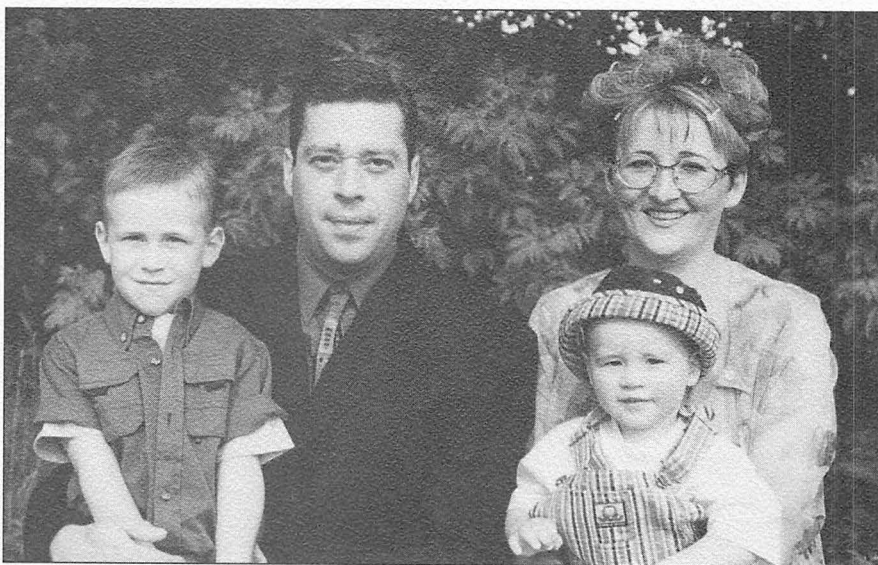

Notre famille, de g. à d., Félix, René, Noëlla et Jacob

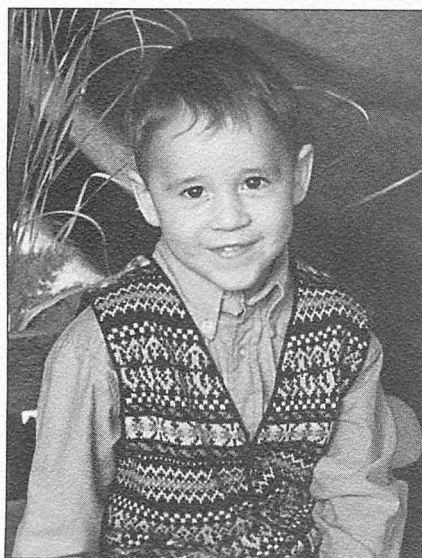

Jacob



Résidence depuis 1993

# famille René PELLETIER et Francine DION

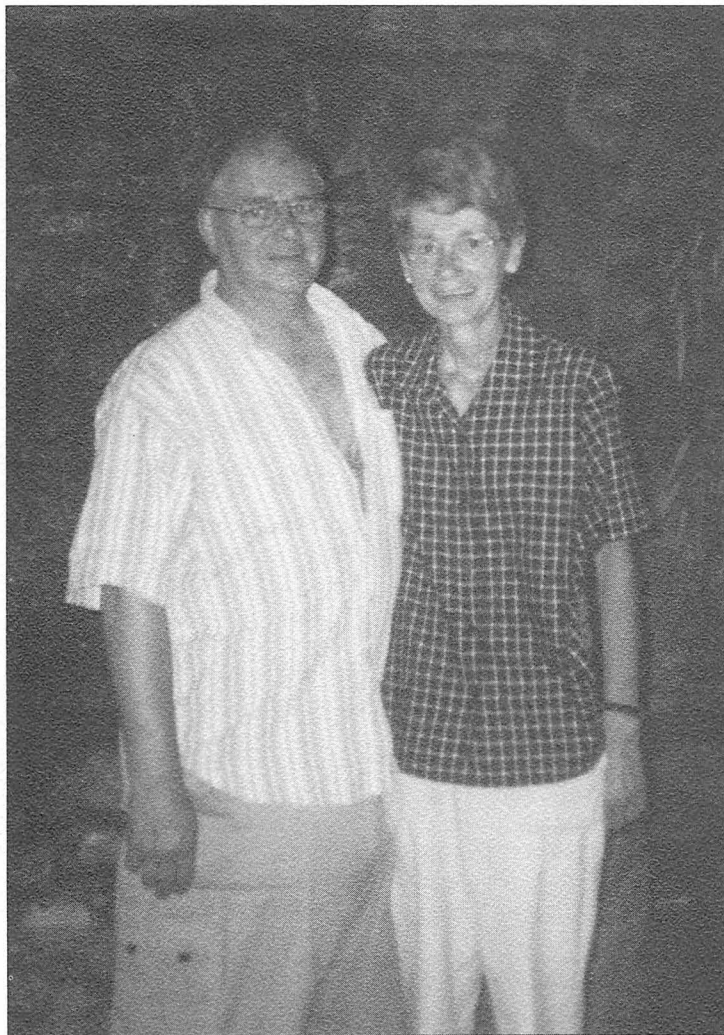

René Pelletier et Francine Dion

René Pelletier, né à Québec le 16 juin 1947, est le garçon de feu Arthur Pelletier et de feu Hermine Lemieux. Il travaille comme gérant de ferme porcine depuis plusieurs années.

Francine Dion, née le 24 juillet 1950 à Saint-Narcisse, est la fille de feu Wilfrid Dion et d'Alice Lefèbvre. Elle travaille depuis plusieurs années comme responsable de service de garde en milieu familial pour un Centre de la petite enfance.

Ils ont trois enfants: Marie-Josée, comptable, Mario, superviseur d'entrepôt et Daniel, cuisinier.

Nous sommes résidents de Saint-Gilles depuis 1987. Nous sommes heureux de vivre à Saint-Gilles et souhaitons nos meilleurs vœux à toute la population à l'occasion des fêtes du 175<sup>e</sup> de cette paroisse.

Bravo aux organisateurs !



Marie-Josée

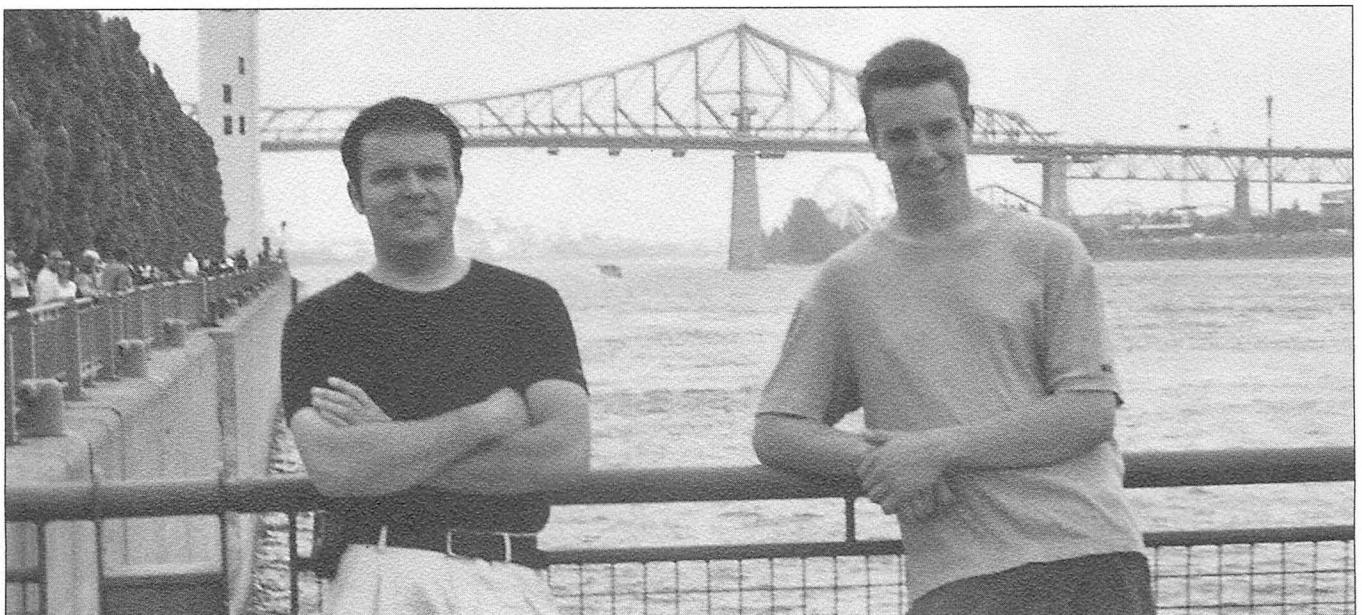

Mario et Daniel

# famille Émile PELLETIER et Eugénie DELAGE



Émile et Eugénie lors de leur mariage en 1945

Émile Pelletier est l'un des premiers qui porta ce nom de famille à Saint-Gilles. Il est né à Saint-Ludger de Rivière-du-Loup le 8 juillet 1921,

fil d'Armand Pelletier et d'Adrienne Bernier. À 11 ans, il quitte sa ville natale, ses parents ayant acheté une ferme à Rivière-Ouelle.

À l'âge de 18 ans, il perdit sa mère; son père était souvent absent à cause de son travail pour le Canadien National. Étant le deuxième d'une famille de neuf enfants, à 21 ans, l'emploi se faisant rare, il quitte son patelin pour aller travailler aux chantiers maritimes de Lauzon avec l'intention d'y revenir. Ayant été remercié temporairement, il voit dans le journal « L'Action Catholique », une terre à vendre avec de bonnes conditions. Il décide donc de devenir fermier et se porte acquéreur de cette ferme du rang Sainte-Anne à Saint-Gilles en avril 1944. C'est là qu'il rencontre l'institutrice Eugénie Delage, née le 9 septembre 1923 à Lawrence, Massachusetts, États-Unis, fille d'Arthur Delage et de Marie Hamel. Ils se marièrent le 7 avril 1945 à Saint-Gilles.

Avec l'accord des commissaires, Eugénie enseigna pendant quatre ans et aussi pendant l'année 1945-46 dans leur maison. C'était avantageux. Après peu d'années, ils font l'acqui-

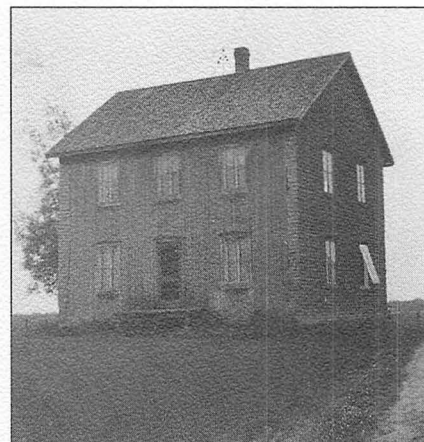

Maison du rang Sainte-Anne qui a servi d'école

sition d'une ferme à proximité du village. Émile sera bûcheron, cultivateur, travaillera à la construction à Sainte-Foy, sera fossoyeur, déneigeur, agent de sécurité, maraîcher. Eugénie abandonna l'enseignement pour se consacrer à sa famille.

Émile se dit très heureux d'avoir une épouse avec qui il fait bon vivre et qui a toujours été là pour l'appuyer. Ils sont fiers de leurs enfants qui font leur joie et leur bonheur.

Quant aux petits-enfants, il y en a 21 et 3 arrière-petits-enfants.



De g. à d., en avant, Guy, Eugénie, Émile et Régis; en arrière, Louis, Sylvie, Thérèse, Lucie, Gisèle, Suzanne, Lise, Pauline et Georges; en médaillon, Raymond, missionnaire mariste en Afrique depuis 1982



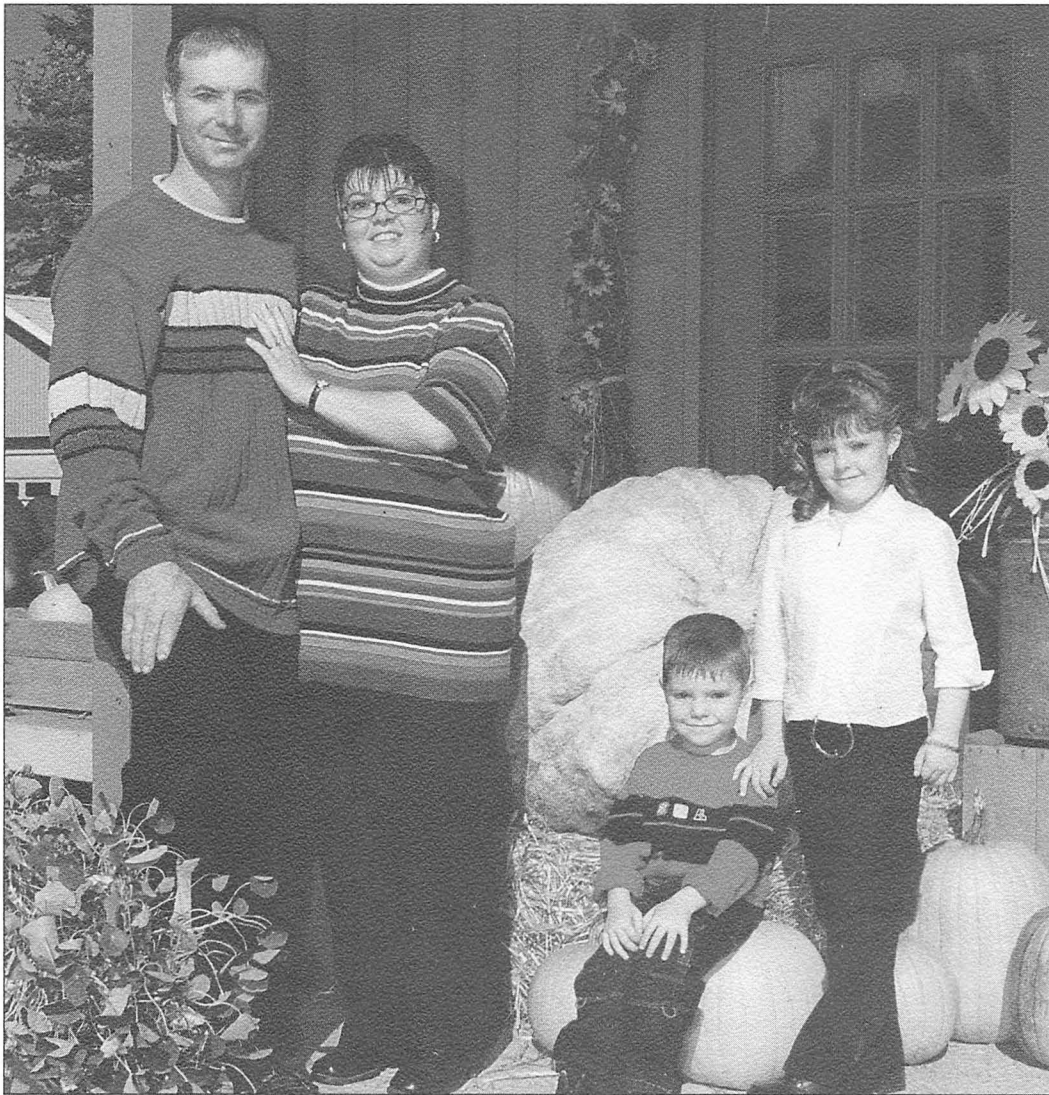

De g. à d., Régis, Chantal, Antoine et Élodie

Régis, fils d'Émile Pelletier et d'Eugénie Delage, est né le 11 mars 1963, il est le 10<sup>e</sup> d'une famille de 12 enfants.

Le 1<sup>er</sup> décembre 1991, il rencontre Chantal Couture qu'il épouse le 26 juin 1993. Chantal est la fille d'Edmond Couture et de Claire Duclos de Saint-Narcisse. Chantal est née le 25 mars 1971 et la 12<sup>e</sup> d'une famille de 12 enfants. De cette union naquirent Élodie le 4 mars 1996 et Antoine le 28 avril 1998.

Chantal et Régis exploitent la ferme paternelle dont la production principale est celle des légumes.

Ils exploitent aussi un commerce de fruits et légumes au 2087 route 269, sous le nom de Le Kiosque des Grands Jardins enr.



Résidence familiale

# famille Jean-Claude PRUD'HOMME et Gisèle LABONTÉ

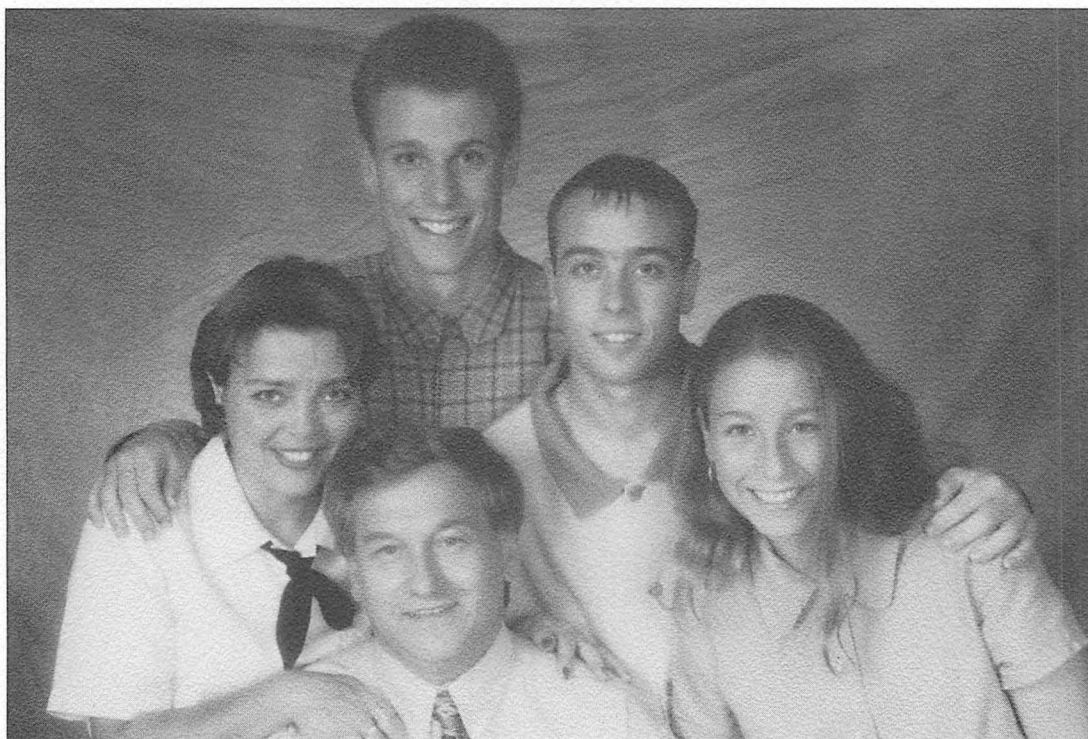

La famille de Jean-Claude Prud'Homme et de Gisèle Labonté

Né le 24 juin 1950 à Québec, Jean-Claude Prud'Homme est propriétaire d'Imprimerie Pointe St-Gilles depuis ses débuts en 1985. Il fait aussi le commerce d'équipement d'imprimerie.

Originaire de Pointe St-Gilles, Gisèle Labonté est née le 24 septembre 1951. En 1972, elle enseigne au secondaire à Daveluyville, puis à Saint-

Narcisse l'année suivante. Depuis 1974, elle enseigne au primaire à Saint-Apollinaire.

Jean-Claude et Gisèle unissent leur destinée le 17 mai 1975 et s'installent dans leur résidence située au 169, Route 116 à Pointe Saint-Gilles. De leur union naissent trois enfants:

– Martin, né le 24 février 1978, est

boucher chez les produits Olymel de Vallée-Jonction.

- Né le 13 juin 1980, Christian fait présentement un baccalauréat en informatique à l'Université Laval.
- Cindy, née le 6 février 1985, est étudiante en sciences infirmières au Cégep de Lévis-Lauzon. Joyeux 175<sup>e</sup> à tous!



Notre résidence

# famille Jacques ROBITAILLE et Huguette CHARON dite CABANA



Jacques et Huguette

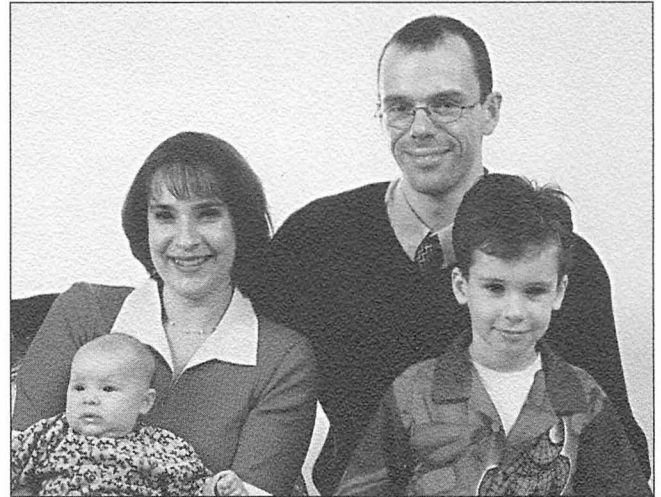

De g. à d., Catherine, Caroline, Louis et Jérémie

C'est souvent un vieux rêve qui incite des citoyens à se retrouver à la campagne; c'est ainsi que Jacques et Huguette sont devenus résidents de Saint-Gilles.

Jacques, né à Kingston (Ontario) le 27 août 1941, fils d'Alphonse Robitaille, sergent major 22<sup>e</sup> Régiment et de Léda Thiboutot, tisserande, a épousé en l'église de Saint-Louis de Courville, le 7 septembre 1964, Huguette Charon dite Cabana, née à Boischatel le 19 avril 1938, fille de J. Hubert Charon dit Cabana, capitaine Royal 22<sup>e</sup> Régiment, vétéran de la Guerre 39-45 et de Marie-Paule Vézina, tisserande.

En 1962, à l'Institut canadien de la Coupe de Viande de Montréal, Jacques devient maître boucher. Il a travaillé pour A. Robitaille & Fils, la Maison Bardou de Québec, Jato inc. et

Provigo inc. pendant 30 ans. Passionné de photographie, il en fait un deuxième métier. La nature et l'architecture deviennent ses principaux attraits. Il exercera ces deux métiers pendant plus de 25 ans. Quant à Huguette, secrétaire juridique, elle a exercé son métier dans des études légales renommées de Québec.

De 1970 à 1990, ils habitent Saint-Thomas de Villeneuve (Beauport) où Jacques s'implique dans la vie sociale et communautaire. Huguette, après des études en piano et en chant, a été soliste de la Société lyrique d'Aubigny, directrice de chorales, professeur de chant, animatrice dominicale et a participé à diverses autres œuvres bénévoles.

Deux enfants ont embelli ce foyer.

Sophie est née le 26 avril 1969. Copropriétaire de Sylvico Foresterie inc./Novafor inc. de Laval et coordonnatrice des projets, elle possède un D.E.C. en foresterie, une formation en mesurage de bois et de photo-interprétation écoforestière. Elle habite Sainte-Julienne (Québec).

Louis est né le 11 octobre 1970. Technicien en informatique et chargé de projets à l'Institut de la Statistique du Québec. Il est marié à Caroline Vallée, adjointe administrative, de Sainte-Marie de Beauce et ils ont deux enfants: Jérémie, né le 6 août 1998 et Catherine, née le 24 juillet 2002. Ils demeurent à Saint-Nicolas (Québec).

Un chalet est d'abord érigé dans le rang Sainte-Anne, qu'ils convertissent ensuite en maison et studio de photo-

graphie. Depuis juin 1994, ils habitent une des plus anciennes maisons de Saint-Gilles et en sont très fiers. Ils ont réalisé leur rêve.

Jacques, Chevalier du Conseil 9335 des Chevaliers de Colomb de Saint-Gilles depuis 1990, tour à tour syndic, chancelier, secrétaire-archiviste, intendant, député grand chevalier, est devenu Grand Chevalier de ce conseil depuis juin 2002. Également membre du quatrième degré. Passionné d'horticulture, Jacques embellit sa propriété de fleurs et d'arbres.

Huguette est conseillère municipale, membre du Conseil Paroissial de Pastorale, du Comité de Liturgie, du Comité de la Fraternité. Également trésorière régionale de la Fédération 18 des Cercles de Fermières du Québec, membre du CLSC Arthur Caux, du Comité des usagers du Centre de Santé Arthur Caux, de la Fondation OLotbinière, de la Fondation Les Seigneuries Lotbinière, ex-présidente du Cercle des Fermières de Saint-Gilles, du C.O.G. et plusieurs autres.



Sophie



Notre maison

## famille André ROCHETTE et Thérèse MONTMINY

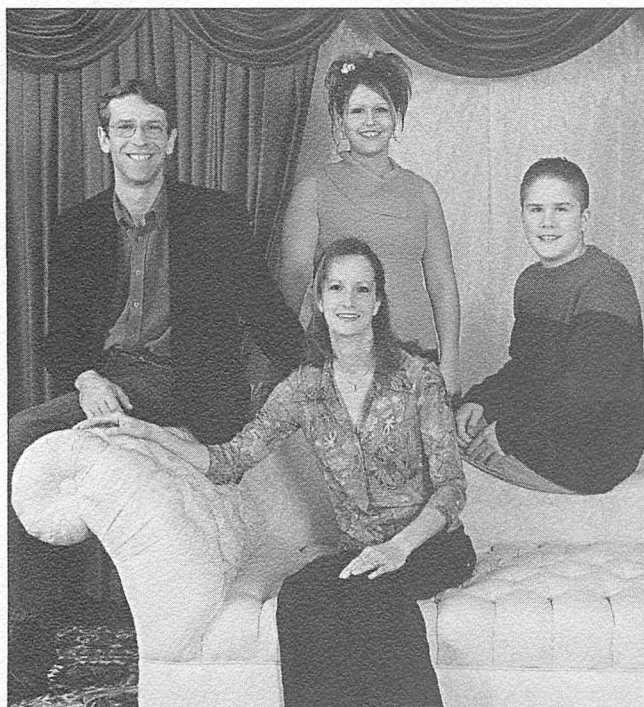

Assise, Anne. De g. à d., derrière, Bernard, Pascale et Marc-André

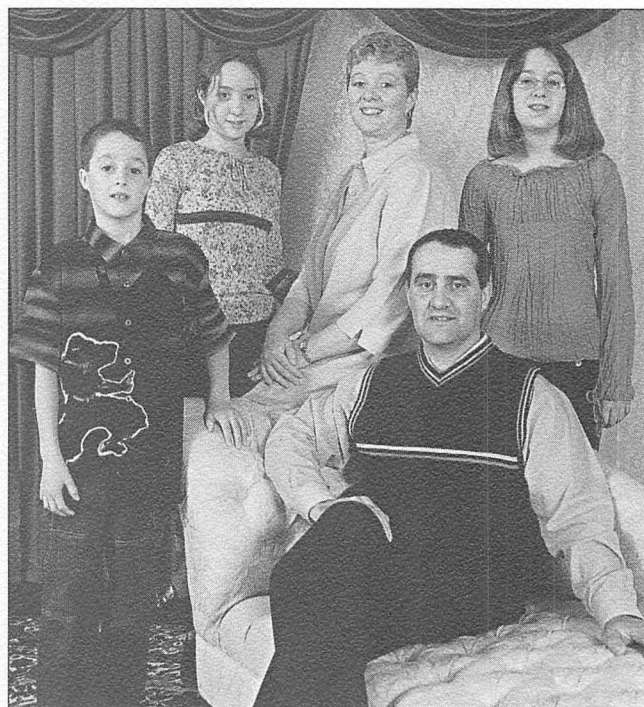

Assis, Gérald. De g. à d., derrière, Maxime, Audrey, Guylaine et Maude

*Hommage à Thérèse et André,  
parents et grands-parents  
Ah! l'odeur du bon pain dans la  
maison. Mémoire de ce que goûte  
l'amour.  
Souvenir du cœur d'un enfant.  
Retenir et aimer le meilleur;  
voilà notre héritage!  
Cet homme et cette femme ont bâti une  
famille dans l'amour et la simplicité.*

*Ils nous ont donné la vie,  
ils nous lèguent leur amour.  
Pour nous avoir donné une terre,  
un toit et de quoi vivre.  
Pour nous avoir montré  
l'amour du travail bien fait,  
le goût du beau, l'odeur du bon.  
Pour nous avoir enseigné  
l'accueil simple et chaleureux.  
Pour nous avoir appris*

*par votre témoignage à rester debout  
dans l'épreuve.  
Parce qu'encore aujourd'hui,  
et depuis notre naissance, vous  
partagez nos joies et nos peines.  
Merci! Merci!  
Vos enfants et vos petits-enfants  
vous témoignent toute leur affection  
et leur admiration.  
Nous vous aimons.*

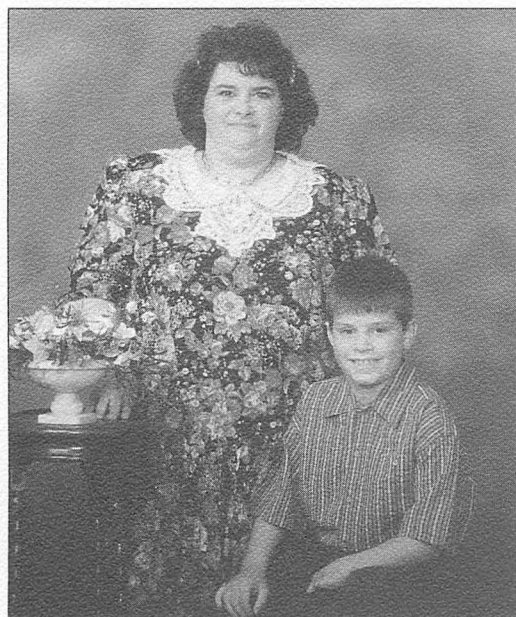

Sylvie et son fils, David



Yves



Voici ceux et celles qui sont issus de leur amour :

- Bernard, né le 17 septembre 1960 et marié le 16 août 1986 à Anne Hamel, née le 14 mai 1962, fille de Rosaire Hamel et Constance Dion. Leurs enfants : Pascale, né le 17 juin 1987 et Marc-André, le 20 mai 1989.
- Guylaine, née le 5 octobre 1964 et mariée le 26 juillet 1986 à Gérald Montminy, né le 4 août 1961, fils d'Albert Montminy et Jeanne-d'Arc Berthiaume. Leurs enfants : Maude, née le 1<sup>er</sup> juin 1988 ; Audrey, le 21 avril 1991 et Maxime, le 11 janvier 1994.
- Sylvie, née le 19 janvier 1963 et son fils David, né le 6 août 1989.
- Yves, né le 6 novembre 1965.

Le 22 décembre 1945, le soleil se lève sur le village de Saint-Gilles qui croule sous le poids d'une neige tombée durant la nuit. Joseph Rochette est à Saint-Étienne où il a passé la nuit, coupant en deux son voyage vers Saint-Gilles. La veille, il avait attelé la jument blanche, chargé tout son ménage et quitté Saint-Jean-Baptiste de Québec pour aller rejoindre sa femme Béatrice et ses trois enfants, déjà rendus à Saint-Gilles. Le périple avait commencé par la traversée du pont de Québec à l'aide d'un camion



André et Thérèse

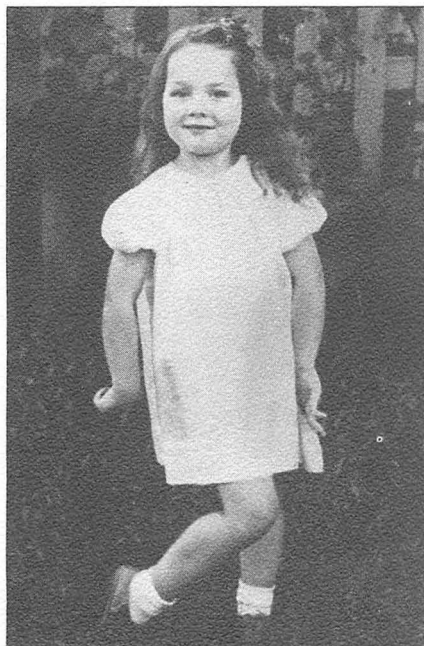

Thérèse à l'été 1942. On comprend André d'avoir « craqué » pour elle...

qui avait tiré la voiture pour deux « piastres ». Imaginez ! Mais, c'est à Saint-Étienne que le pire attendait l'homme. La jument blanche, pourtant habituée à la route par ces « runs » quotidiennes de lait, fait une embardée sur une lame de neige et verse sur le côté ! Heureusement, Jos n'est pas blessé. Mais... tout le ménage s'est répandu. Meubles brisés, miroirs cassés, objets perdus... Que faire maintenant ?

C'est Ti-Fred Demers qui viendra au secours de Jos. Il attelle sa jument rouge et le monte au village de Saint-Gilles. Dans la maison du grand-père Samuel Aubert, Béatrice est inquiète. Elle attend de voir arriver son mari. Les enfants sont là. André n'a que

sept ans, Pauline quatre et Claude a quatorze mois. Les pires scénarios s'estompent quand Béatrice voit entrer Jos et Ti-Fred. Mais dans quel état tout son avoir !

« Vrai comme ch'u la », c'est ça qui est arrivé à Joseph Rochette.

Et l'aventure à Saint-Gilles commençait pour André et pour sa future descendance.

André Rochette est né le 30 juillet 1938. Il est le fils de Joseph Rochette et de Béatrice Aubert. Après quatre ans de fréquentations, le 28 juin 1958, André épouse enfin Thérèse Montminy du rang St-Pierre. Elle est la fille d'Ovila Montminy et d'Alma Nadeau (Saint-Narcisse). Thérèse est née le 7 mars 1936.



Rachelle Grondin et Claude Rochette

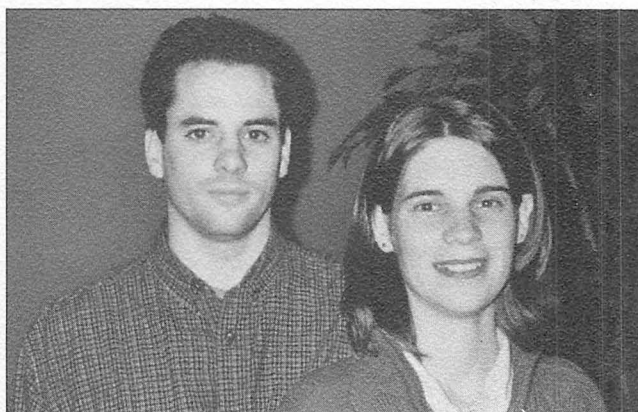

Éric et Marie-Ève

Claude est né le 21 septembre 1944 à Québec, fils de Joseph Rochette et Béatrice Aubert. Rachelle est née à Saint-Gilles le 5 juin 1945, fille de Gérard Grondin et Yvette Hamel.

Ils se sont épousés le 15 juin 1968. De cette union sont nés Sébastien et Marie-Ève. Ils habitent toujours la maison achetée des grands-parents Hamel en mai 1969.

Claude est président de sa propre entreprise à Saint-Gilles, « Moustiquaires C.R. inc. ».

Rachelle est secrétaire de l'École Étienne-Chartier.

## Famille Sébastien Rochette et Nadia Rousseau

Sébastien est né le 31 janvier 1972 et Nadia est née à Saint-Agapit le 17 janvier 1975, fille de Denis Rousseau et de Marie-Claude Fortin.

Sébastien est l'associé de son père dans l'entreprise familiale et Nadia est enseignante au secondaire pour la Commission scolaire des Navigateurs.

Ils ont deux filles : Mally, née le 16 mai 2001 et Victoria, le 6 novembre 2002. Ils habitent à Saint-Gilles, rue Bouffard, une maison qu'ils ont construite eux-mêmes en 1999.

## Marie-Ève Rochette et Éric Pomerleau

Marie-Ève est née le 23 août 1976. Elle a fait ses études au Collège O'Sullivan de Québec et travaille comme technicienne en administration au gouvernement du Québec.

Son conjoint, Éric Pomerleau, né le 1<sup>er</sup> mars 1977 à Magog, est économiste pour le gouvernement du Québec. Ils demeurent à Québec.

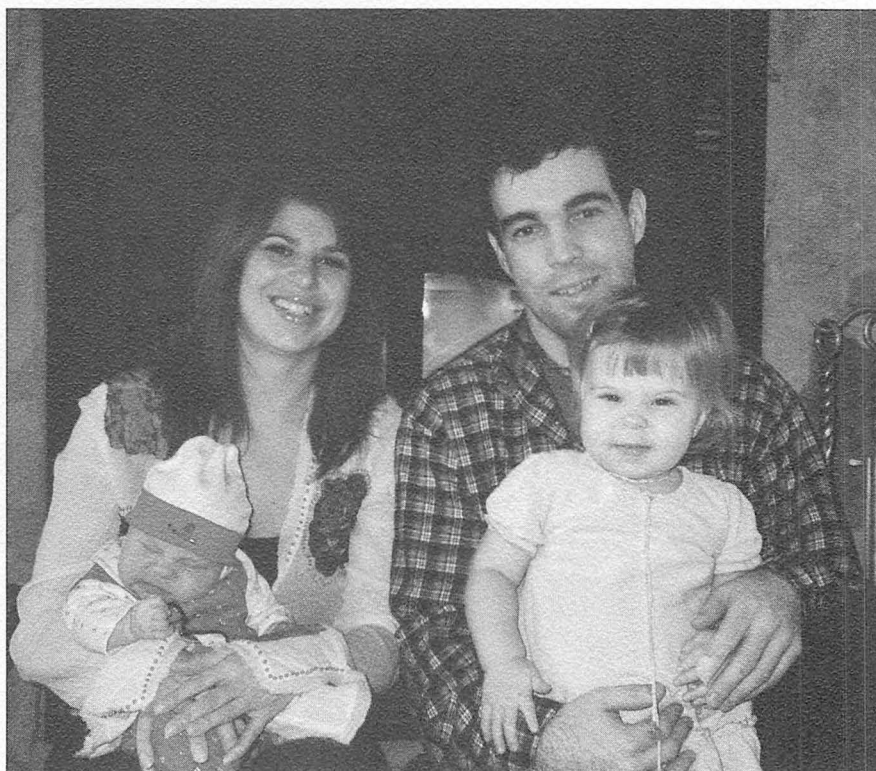

En avant, Victoria et Mally; en arrière, Nadia et Sébastien



Claude et Sébastien

# famille Charles ROUSSEAU et Aline CÔTÉ



Charles (1918) et Aline (1914-1995)

Joseph et Émérilda Gobeil donnèrent naissance à Charles le 1<sup>er</sup> décembre 1918 et, de leur côté, Arthur-Édouard et Dina Bergeron mirent au monde Aline le 5 octobre 1914.

*Charles et Aline se rencontrèrent et unirent leur destinée  
En un beau matin ensoleillé  
De ce 14 septembre de l'an de grâce 1940  
Le bébé tant désiré n'arrivant pas  
Dieu, pour les consoler, leur envoya  
Une belle petite fille, Micheline  
Que leurs cœurs pleins d'amour  
Adoptèrent sans détour.  
À leur grande surprise, un bébé s'annonça  
Une fille arriva; Réjane on la nomma  
Le 1<sup>er</sup> décembre 1949, Charles reçut*



Charles dans son uniforme de police municipale (1947-1963)

*un cadeau de fête spécial  
Vous l'avez sans doute deviné,  
c'est un bébé!  
Quand il lui vit la bette, il se dit  
« Mais c'est Suzette! »  
Cinq ans plus tard, pour marquer la journée de l'été  
Un autre bébé se pointe le bout du nez  
« Ah ben baptême! » se dit Charles, « Encore une fille! »  
Et c'est comme ça que Lina arriva  
En 1958, voilà le dernier né  
Cette fois-ci son prénom est décidé,  
on l'appelle Andrée!  
Mais ne vous y méprenez pas,  
ce n'est pas un gars...  
Ainsi naquirent « les filles à Charles »  
Entre-temps, Charles s'en va au moulin  
Pendant qu'Aline fait des boudins  
Camions, livraison, Charles s'y connaît  
Il parcourt les alentours  
Pendant qu'Aline dans son salon  
Entre deux biberons  
Fait des permanentes pour ses clientes  
Mais voilà, Charles quitte le moulin  
Gars de la shop il devient  
Il y est apprécié car « mon oncle Charles » il y est appelé  
Charles et Aline, joyeux retraités  
Vivent leur petit bonheur  
Remplis de joie, de rire et  
de bonne humeur  
Accueillant leurs petits-enfants  
Affectueusement et chaleureusement  
Pendant 55 ans ils se sont promis  
amour et fidélité  
Ils ont fait confiance en la vie  
Et ça leur a très bien réussi*



De g. à d., Réjane (1944), Lina (1954), Andrée (1958), Suzette (1949) et Micheline (1941)

# famille Maurice ROUSSEAU et Yvette AUBERT



Maurice Rousseau, né à Saint-Agapit le 27 mars 1922, fils de Joseph Rousseau et Émérilda Gobeil, vient s'établir à Saint-Gilles en 1936. Le 26 mai 1943, il épouse Yvette Aubert, née à Saint-Gilles le 1<sup>er</sup> mars 1923, fille de Gaudias Aubert et Exélia Chatigny. Maurice est décédé en 1998, il était retraité du ministère des Transports depuis 1986.

Six enfants sont nés de cette union:

- Jacques, né le 21 mai 1944 (Bonnie Daley);
- Diane, née le 29 juillet 1945 (Charles Stox);
- Michel, né le 16 octobre 1949 (Micheline Larose);



Maurice (1922-1998)



Yvette Aubert, 1923



Mariage de Liette, en juillet 1984. De g. à d., à l'arrière, Guy, Diane, Jacques, Michel, Maurice, Line; à l'avant, Yvette et Liette

- Line, née le 17 décembre 1952 (James Shallow);
- Guy, né le 26 septembre 1955 (Carmelle Nadeau) et Liette, née le 4 juillet 1961 (Patrice Demers).

Quatre d'entre eux demeurent à Saint-Gilles. Jacques demeure en Nouvelle-Écosse, mais il est très attaché à son village natal. Michel demeure à Saint-Isidore, pas très loin des siens. La famille compte 13 petits-enfants et 2 arrière-petits-enfants.

Bon 175<sup>e</sup> anniversaire à tous nos Gillois.



La famille, avec les petits-enfants et arrière-petits-enfants, en juillet 2002



## Jacques ROUSSEAU



Jacques, né à Saint-Gilles le 21 mai 1944, est le fils aîné de Maurice Rousseau et d'Yvette Aubert.

En février 1963, Jacques commença une carrière dans la Royal Canadian Air Force où il atteint le rang de *Warren Officer* (adjudant). Durant sa



Jacques



Jacques

carrière militaire, il effectue des transferts qui lui permettent de visiter le Canada de l'Atlantique au Pacifique. Il fait aussi deux séjours au Moyen-Orient avec les Nations Unies. Retraité

après 21 ans de service, il entreprend une deuxième carrière, de 1985 à 1997, à Marine Atlantic.

Jacques demeure actuellement en Nouvelle-Écosse.

## famille Michel ROUSSEAU et Micheline LAROSE



Michel est né à Saint-Gilles le 16 octobre 1949. Il est le fils de Maurice Rousseau et d'Yvette Aubert. Le 4 mai 1974, il épouse Micheline Larose, née le 15 août 1951 à Saint-Isidore. Deux filles sont nées de cette

union: Mariline, le 29 avril 1981 et Amélie, le 23 juin 1984.

Michel est à l'emploi du ministère des Transports depuis 1970. Micheline est technicienne en gestion documentaire à la Fédération des Caisses Des-

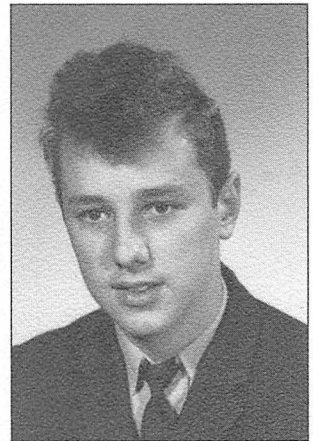

Michel



De g. à d., Mariline, Micheline, Michel et Amélie

jardins depuis 1970. Mariline termine sa deuxième année à l'Université Laval en sciences infirmières et Amélie termine sa deuxième année au Collège F.-X. Garneau en sciences techniques policières.

Félicitations Saint-Gilles pour votre 175<sup>e</sup> anniversaire. Nous sommes heureux de faire partie de votre album souvenir.

# famille Guy ROUSSEAU et Carmelle NADEAU



Il nous fait plaisir à l'occasion de ce 175<sup>e</sup> anniversaire de partager avec vous l'histoire de notre famille.

Né à Saint-Gilles le 26 septembre 1955, Guy est le cinquième d'une famille de six enfants. Il est le fils de Maurice Rousseau et d'Yvette Aubert. Le 4 juin 1977, il épouse Carmelle Nadeau, née à Saint-Patrice le 24 novembre 1956, fille de Gonzague Nadeau et Germaine Routhier.

Guy, menuisier, travaille dans le secteur de la construction depuis plus de 25 ans. C'est en 1983 qu'il construit notre résidence actuelle sur la rue des Épinettes.

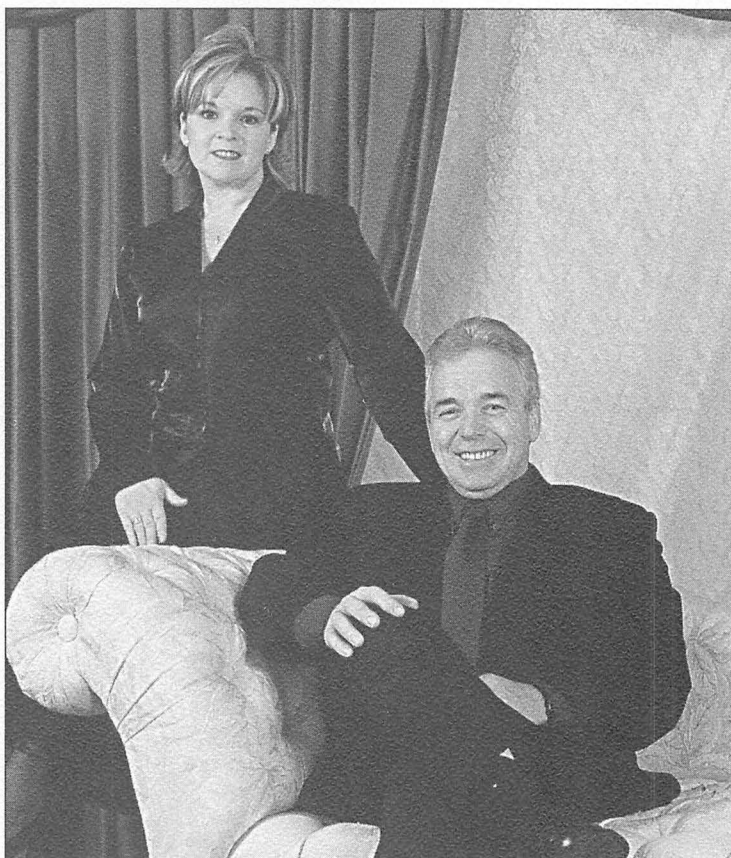

Carmelle et Guy

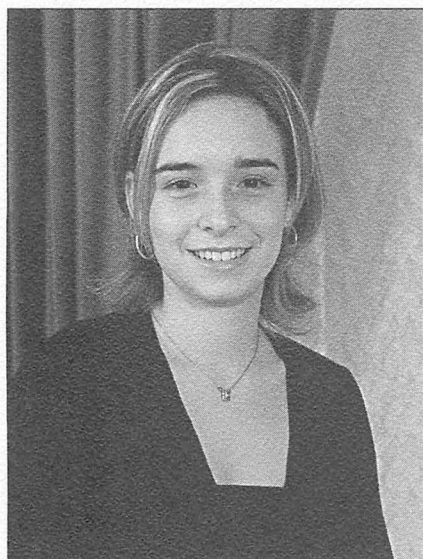

Mélanie

Carmelle, technicienne comptable, travaille présentement pour le groupe Bocenor-Bonneville Portes et Fenêtres à Sainte-Marie de Beauce.

Notre famille compte deux enfants :  
– Mélanie, née le 27 novembre 1984,

est actuellement étudiante au Collège François-Xavier Garneau à Sainte-Foy.

– Michaël, né le 24 avril 1987, est étudiant à l'École secondaire Beau-rivage de Saint-Agapit.

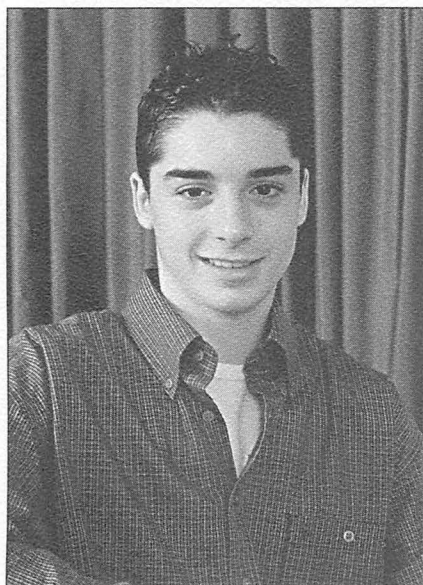

Michaël



Résidence située au 1575, rue des Épinettes

## famille Diane ROUSSEAU et Charles STOX



Diane Rousseau et Charles Stox

Diane est née à Saint-Gilles le 29 juillet 1945. Elle est la fille de Maurice Rousseau et Yvette Aubert. Le 27 avril 1966, elle épouse Charles W. Stox, né le 23 janvier 1938 à Little Rock en Arkansas.

Après un séjour de trois ans en Allemagne, de 1967 à 1970, Diane entreprend des études aux États-Unis en "computer technology" et obtient son baccalauréat en arts et sciences.

Elle demeura 29 ans aux États-Unis. Depuis 1999, Diane et Charles

sont résidents permanents à Saint-Gilles.

Charles, militaire dans l'armée américaine de 1954 à 1974, est Sergent 1<sup>st</sup> Class-E7. Durant sa carrière, il effectue trois séjours d'un an en Corée, trois séjours de trois ans en Allemagne et un séjour d'un an au Vietnam, où il fut décoré de la "Commendation Medal". Il effectue par la suite des études en administration et reçoit son baccalauréat. Il entreprend une deuxième carrière, de 1976 à 1999,

comme lieutenant au Département de correction de l'État du New-Jersey.

Ils ont une fille, Cynthia, née le 7 février 1966. Elle a complété un an d'université. Elle habite à Los Angeles en Californie et travaille pour American Airline depuis 1990. Cynthia a un fils avec Alden Harris, Tristan, né le 7 mars 1996. Il est étudiant au Lycée français de Los Angeles.

Nous sommes heureux de faire partie de cette communauté.

Joyeux 175<sup>e</sup> anniversaire.



Cynthia (Cindy) et Tristan



Maison



De g. à d., Robert, Chantal, Juliette, Pierre, Sylvie, Mario, Odette, Conrad; assis à l'avant, Lionel, Albertine et Diane

Lionel est natif de Saint-Jacques de Leeds, fils de Joseph Routhier et de Marie-Rose L'Heureux. Né le 27 juillet 1930, il était le dernier de 13 enfants.

Moi, Albertine, suis née à Saint-Gilles le 12 février 1932, fille de Narcisse Hamel et de Mélina Roby, septième d'une famille de 10 enfants. Après mes études à l'école du rang St-Antoine, je suis partie travailler à Québec et c'est là que j'ai rencontré celui qui devint mon époux depuis 1955. De cette union sont nés neuf enfants:

– Diane (27 janvier 1956) épouse Gaétan Labonté le 19 juin 1976; ils ont cinq enfants.

– Juliette (6 octobre 1957) épouse Robert Couture le 9 octobre 1976; ils ont six enfants.

– Chantal (24 mars 1959) épouse Robert Labonté le 3 septembre 1977; ils ont quatre enfants.

– Robert (28 novembre 1960) épouse Julie Montminy le 29 juin 2002; ils ont trois enfants.

– Odette (31 août 1962) épouse Richard Couture le 24 juillet 1982; ils ont trois enfants.

– Mario (10 août 1963) épouse Louise Corriveau le 5 juillet 1986; ils ont cinq enfants.

– Conrad (8 juillet 1964), conjoint de Louise Guay depuis 1984; ils ont deux enfants.

– Sylvie (3 août 1965) épouse Éric Côté le 10 mai 1986; ils ont trois enfants.

– Pierre (22 février 1967) conjoint de fait de Chantal Michaud depuis 1984; ils ont deux enfants.

En 1980, une grande tristesse afflige la famille de Juliette et Robert Couture; leur fille Nadia quitte ce monde à l'âge de 14 mois.

Le sort nous afflige de nouveau en 2000 lorsque Lionel est appelé vers un autre monde.

Aujourd'hui je suis fier d'être la grand-maman de 31 petits-enfants et l'arrière-grand-maman de 9 arrière-petits-enfants, dont un dixième est en route.

## famille Conrad ROUTHIER et Louise GUAY



Conrad naît le 8 juillet 1964 à Saint-Étienne-de-Lauzon de l'union de Lionel Routhier et d'Albertine Hamel. Il arrive à Saint-Gilles, dans la maison maternelle, à l'âge de trois ans.

Louise naît le 13 août 1962 à Longueuil, fille d'Alyre Guay et de Françoise Fortier. Avec sa famille, elle arrive à Saint-Gilles à l'âge de 12 ans.

En août 1984, Conrad et Louise décident sérieusement de fonder une famille et c'est le 19 novembre 1985 qu'Étienne voit le jour, suivi d'Emanuel le 4 mars 1987.

En février 1985, ils font l'acquisition du restaurant-bar « Le 1200 » à Saint-Gilles qu'ils opèrent jusqu'en novembre 1990. La famille habite Saint-Gilles, au 1071, Route 269, depuis maintenant 11 ans.

Conrad, ainsi que Louise qui l'appuie, s'impliquent dans plusieurs organismes de Saint-Gilles : Club Lions, hockey mineur, tournoi inter-industries, ligue de hockey semi-contact JGR Lotbinière, etc. De plus, Conrad est entraîneur au hockey compétition Lotbinière et conseiller municipal élu depuis 1999.

Étienne est finissant à l'École secondaire Beaurivage. Il est aussi gardien de but au hockey, niveau midget BB et il s'implique dans plusieurs



Louise et Conrad

activités, autant à l'école que dans sa collectivité.

Emanuel étudie présentement à l'École secondaire Beaurivage en 4<sup>e</sup> Secondaire et il pratique le soccer et

les quilles.

Nous sommes fiers de pouvoir nous impliquer dans la vie de notre municipalité.

Bon 175<sup>e</sup> à tous.

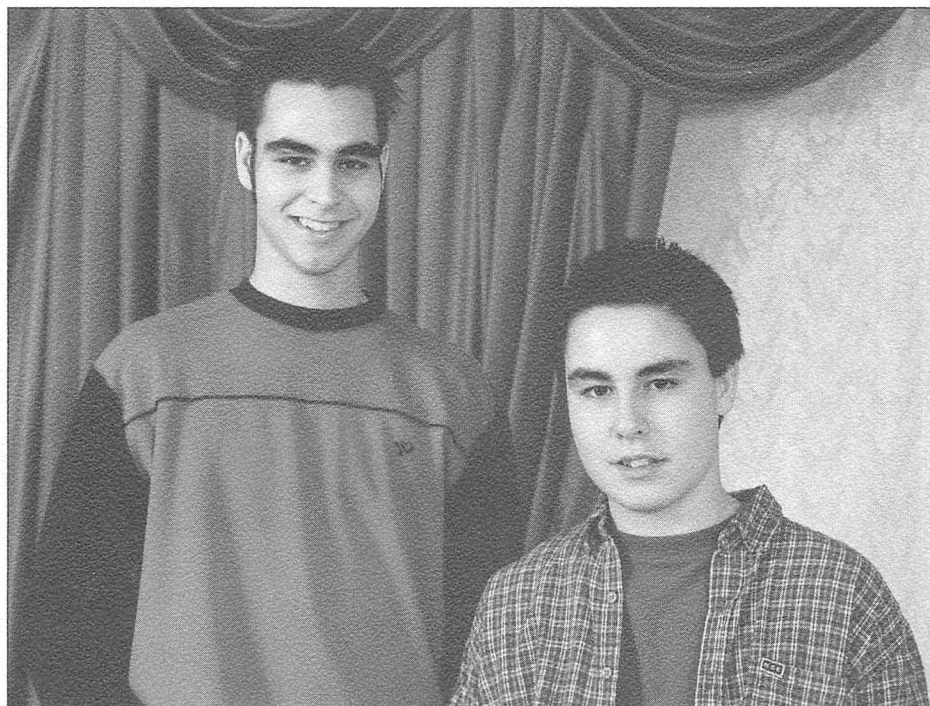

Étienne et Emanuel

## famille Pierre ROUTHIER et Chantal MICHAUD

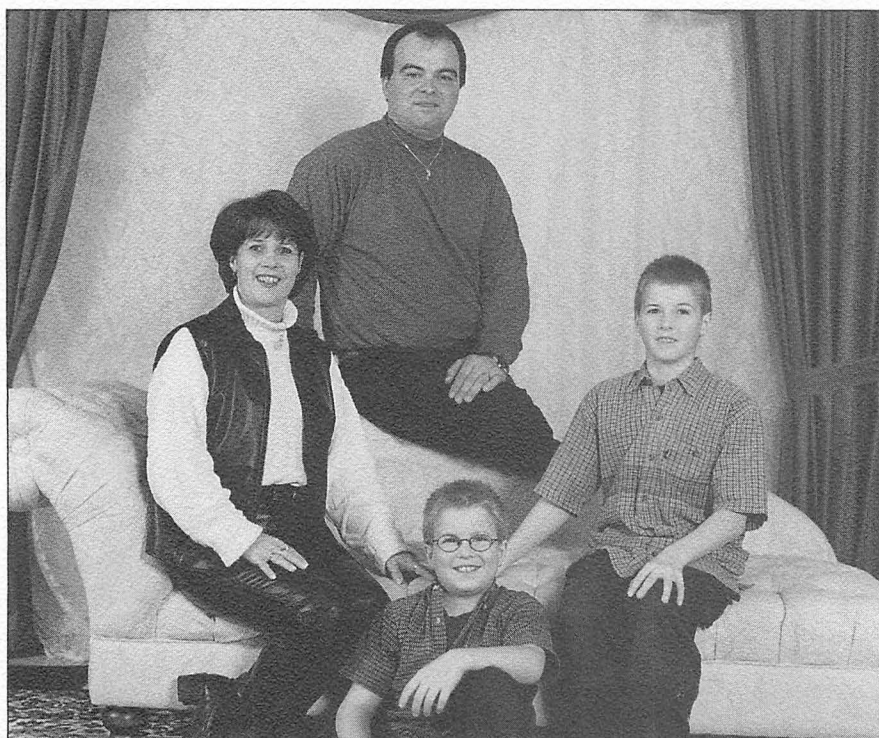

Pierre, fils de feu Lionel Routhier et d'Albertine Hamel, né le 22 février 1967. Il est le dernier d'une famille de neuf enfants. Il est camionneur depuis l'âge de 18 ans.

Sa conjointe, Chantal Michaud, née le 8 septembre 1964, est la fille de feu Berthier Michaud et de Yolande Murray. Elle demeure à la maison et s'occupe de leurs deux fils, Dave, né le 3 janvier 1992 et Nicolas, né le 12 août 1993.

De g. à d., Chantal, Pierre, Dave, et Nicolas, à l'avant

## famille Robert ROUTHIER et Julie MONTMINY



Robert, fils de feu Lionel Routhier et d'Albertine Hamel, est né le 28 novembre 1960. Il est le quatrième d'une famille de neuf enfants. Il est journaliste depuis qu'il a 15 ans.

Sa conjointe, Julie Montminy, née le 16 juin 1968, est la fille de Jacques Montminy et d'Isabelle Fortier et la cadette d'une famille de quatre enfants. Julie est ménagère et s'occupe de leurs trois enfants, Jasmin, né le 4 juin 1990, Olivier, né le 19 juillet 1993 et William, né le 22 octobre 1998.

Robert et Julie se sont mariés le 29 juin 2002.



De g. à d., Jasmin, Julie, Robert, Olivier et William (sur les genoux de Robert)

# famille Philippe ROY et Lisette AUBERT



Mariage de Philippe et Lisette le 3 août 1963

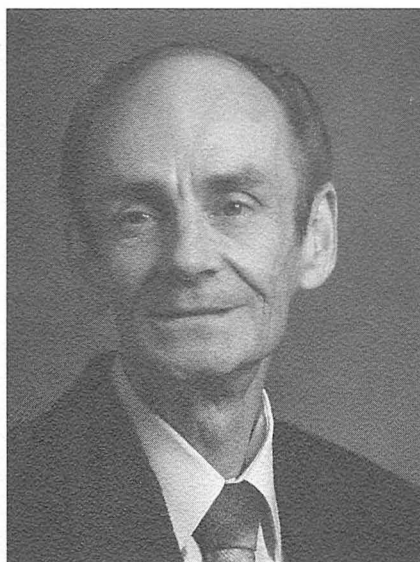

Philippe



Lisette

Philippe est né à Saint-Anselme le 23 juillet 1937, fils de Joseph Roy et Angéline Rouillard. Il est le dernier d'une famille de trois et est arrivé à Saint-Gilles à l'âge de 11 mois. Il a travaillé pour la manufacture de chaussures de Saint-Gilles. Ensuite, il a été à l'emploi de l'industrie de portes et fenêtres P.A. Martineau et de Unik 83 pendant 32 ans, et un an pour Bonnevillie en 1993. Il a pris sa retraite en 2002 après avoir travaillé sept ans chez Moustiquaires St-Apollinaire.

Lisette, fille de Roméo Aubert et d'Emma Rousseau, est née à Saint-Gilles le 31 mars 1942. Elle est diplômée de l'Institut familial de Loretteville en enseignement ménager. Elle a exercé sa profession un an à Plessisville et un an en art culinaire aux adultes à Québec.

Philippe et Lisette ont eu deux enfants:

– André, né le 20 juillet 1964, est conseiller en sécurité financière. Il a épousé Johanne Bussièrès le 28 juin

1986. Ils ont eu deux enfants : Jonathan, né le 9 mars 1991 et Lydia, née le 21 mai 1996.

– Kathy, née à Saint-Gilles le 12 avril 1974, est assistante dentaire à Saint-Jean Chrysostome. Elle demeure maintenant à Saint-Nicolas avec son conjoint, Yann Drouin, qui lui est technicien en mécanique marine.

Félicitations à l'organisation des fêtes du 175°!

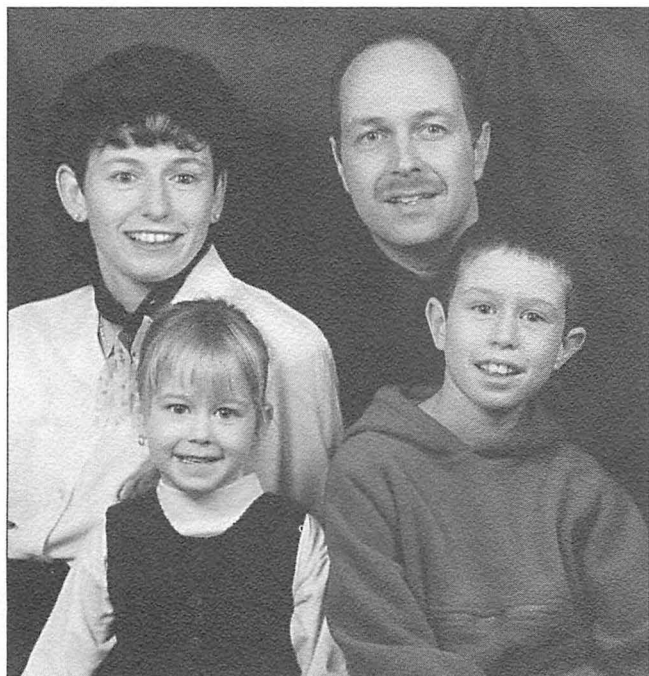

Johanne, André et leurs enfants, Lydia et Jonathan



Kathy et Yann

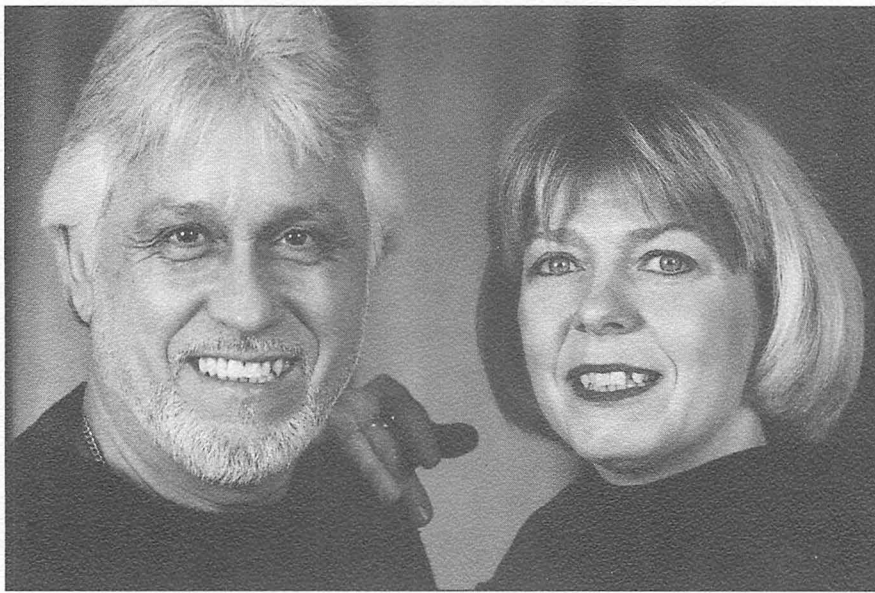

Robert Samson et Gaétane Lemay

## *Actuel maire de Saint-Gilles*

Originaire de Saint-Charles de Bellechasse, Robert Samson voit le jour le 1<sup>er</sup> juin 1949. Il fait ses études primaires, secondaires, collégiales et universitaires et devient enseignant. Après cinq ans dans le monde de l'enseignement, il accède à un poste de direction d'école en 1977. Depuis lors, il se voit confier successivement la gestion des écoles de Saint-Flavien, Dosquet, Saint-Gilles, Saint-Apollinaire, Joly-Saint-Flavien-Dosquet, Saint-Étienne et Saint-Lambert.

Après avoir vécu à Lévis et Saint-

Agapit, c'est en 1976 qu'il s'établit à Saint-Gilles pour y fonder une famille avec Francine Gagnon, originaire de Saint-Lazare. Ils ont deux enfants, Yanick, né le 7 septembre 1977 et Marie Line, née le 14 mars 1981.

Un tragique accident d'automobile survenu à Saint-Bernard enlève la vie à Yanick alors qu'il n'a que 12 ans, le 2 août 1990. Francine et Robert sont alors divorcés depuis juillet 1987.

Au début de 1991, Robert prend pour compagne Gaétane Lemay de Sainte-Croix. Le 25 août 1996, elle lui donne un fils qui porte le nom de

Raphaël Lemay-Samson. Ce dernier vient d'entrer au primaire alors que Marie Line étudie à l'université pour devenir enseignante.

Dès son arrivée à Saint-Gilles, Robert Samson s'implique dans différents mouvements. Il y plante ses racines et travaille au développement de sa localité d'adoption.

Ses différents mandats l'amènent à assumer les responsabilités de premier magistrat de Saint-Gilles à compter de 1985. Il quitte la mairie en 1993, puis revient en poste en 1997 pour l'occuper jusqu'à aujourd'hui.

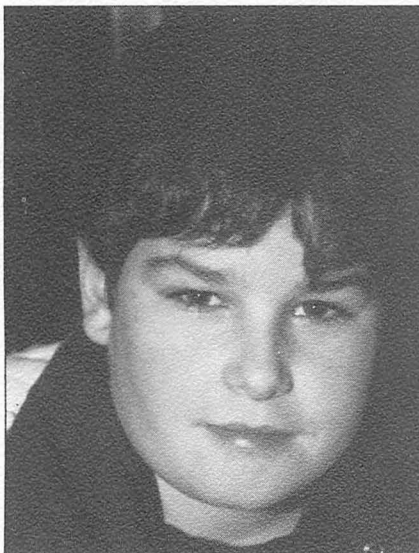

Yanick Samson (1977-1990), fils de Robert Samson et Francine Gagnon



Marie Line Samson, fille de Robert Samson et Francine Gagnon

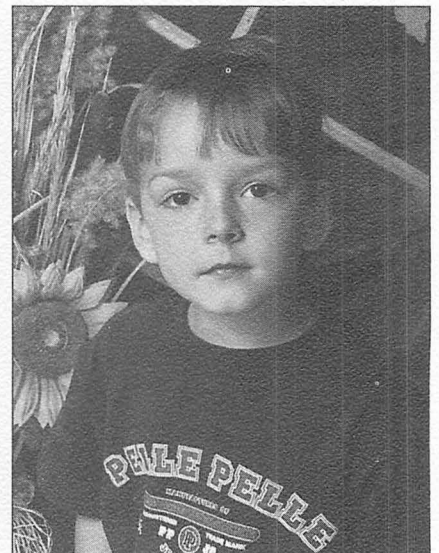

Raphaël Lemay-Samson, fils de Robert Samson et Gaétane Lemay



## famille Claude ST-HILAIRE et Sylvie BLANCHET



Né le 30 mars 1961, je suis le fils de feus Adrien St-Hilaire et Jeannine Blanchette de Saint-Gilles. Je suis le troisième d'une famille de six enfants.

En 1986, je me suis joint à l'entreprise familiale comme copropriétaire pour ensuite l'acquérir graduellement et, finalement, en devenir propriétaire unique.

En 1987, j'ai rencontré Sylvie Blanchet, née le 3 août 1959 à Québec et fille de feu Jean-Marie Blanchet et de Madeleine Lachance. Sylvie est technicienne en architecture. En 1989, nous avons décidé de faire vie commune et deux garçons sont nés de notre union : Étienne le 1<sup>er</sup> avril 1994 et Louis-Philippe le 29 mai 1996.

En 1991, je m'associe avec Sylvie et la ferme devient alors Ferme Clauvy. La ferme possède des vaches laitières et des veaux de lait. En 1995, nous abandonnons les veaux de lait et nous transformons le bâtiment en engraissement porcin. L'entreprise a toujours pris de l'expansion dans le secteur laitier en modernisant les bâtiments, les terres, l'alimentation.

Nous avons encore beaucoup de projets dans le but d'améliorer notre qualité de vie tout en continuant de prendre de l'expansion.

Nous souhaitons à tous un très beau 175<sup>e</sup> anniversaire.

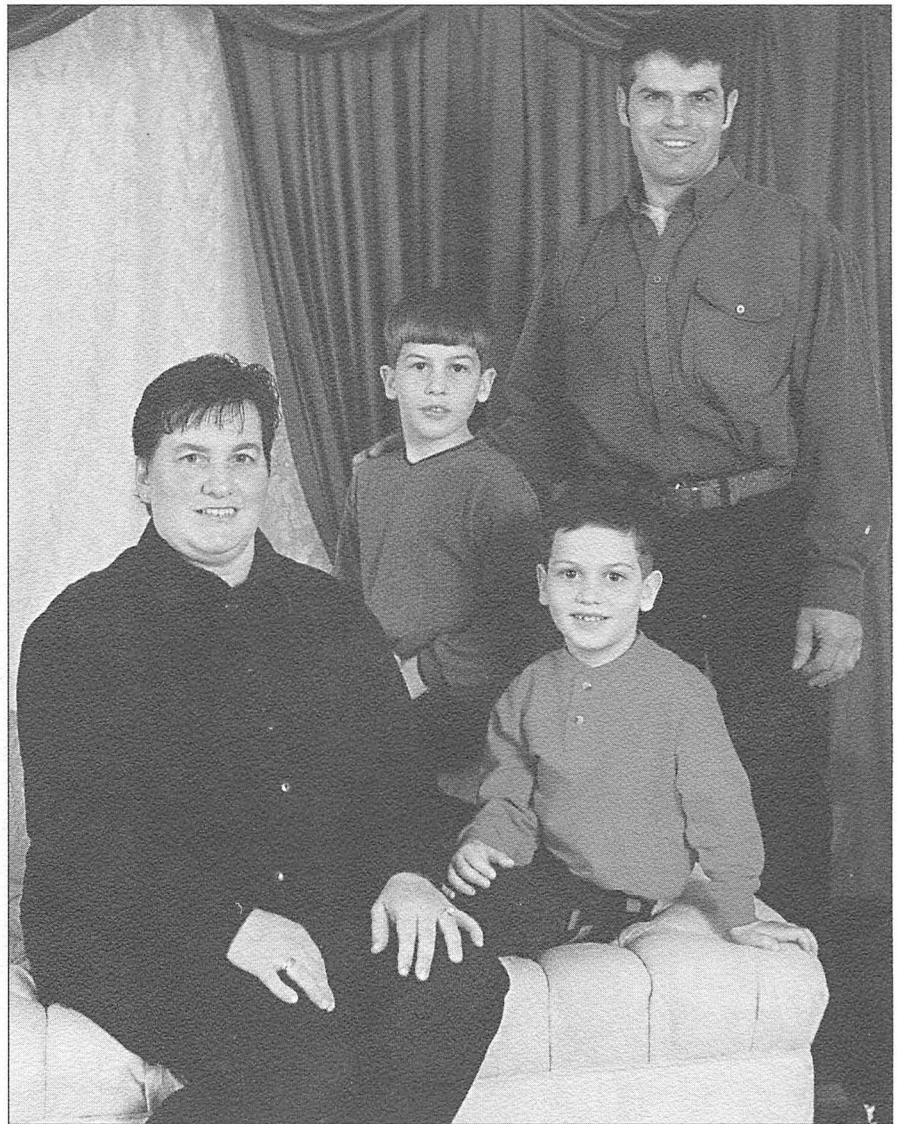

De g. à d., devant, Sylvie et Louis-Philippe; derrière, Claude et Étienne



Étienne et Louis-Philippe en 2002



La ferme en 1999

# ancêtres SHALLOW – GOSSELIN

Combray, Normandie

Nicolas Gosselin  
Gabriel Gosselin  
Michel Gosselin  
Joseph Gosselin  
Louis Gosselin  
Laurent Gosselin  
Étienne Gosselin  
Joseph Gosselin  
Florine Gosselin

Marguerite Dubréal  
Françoise Lelièvre  
M. Michelle Miville  
M. Madeleine Leclerc  
M. Madeleine Beaudoin  
Théoteste Ferland  
Césarie Bruneau  
Marie Nadeau  
Daniel J. Shallow



Famille Joseph Gosselin et Marie Nadeau. De g. à d., Marianna 1906 (Wilfrid Vigneault 1897-1979), Adrienne 1904-1980 (Émile Boutin 1905-1983), Germaine 1903-1980 (Sœur), Irène 1902-1994, Nathalie 1908-2000 (Eugène Boutin 1910-1979), Thérèse 1909-1949, Cécile 1916 (Paul Lessard 1917-1999), Marie Nadeau 1875-1949 et Joseph Gosselin 1872-1946, Florine 1911 (Daniel J. Shallow 1899-1987), Louis Joseph 1913-2001 (Aline Guillemette 1922), Lorenzo 1915

## Lignée paternelle

Daniel Shallow  
Peter Shallow  
Michael Edward Shallow  
Daniel James Shallow

Margaret McLaughlan  
Ellen McCrory  
Bridget Shallow  
Florine Gosselin

## Lignée maternelle

Felix Shallow  
Daniel Shallow  
Bridget Shallow  
Daniel James Shallow

Rose Monaghan  
Mary Boyle  
Michael Edward Shallow  
Florine Gosselin



Daniel Shallow (1833-1908) – Mary Boyle (-1906); au centre, May Ellen Shallow (1895-1948)



Catherine (1947) – Florine G. Shallow (1911) – Patricia (1944)



Gail Smith – Peter Shallow (1940)



Les enfants de Marcel Girard et Bridget Shallow avec leur grand-mère. De g. à d., Patrice (1970), Christian (1967) Florine G. Shallow (1911), Miriam (1971) et Philippe (1973)

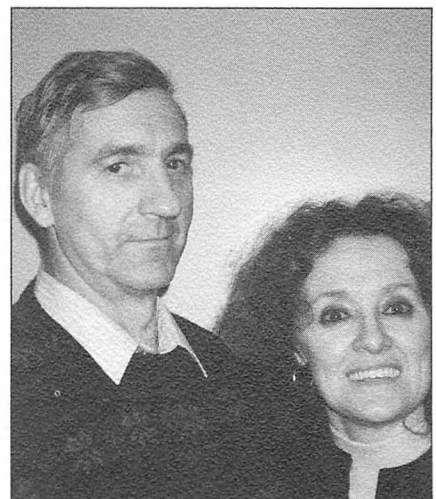

Marcel Girard (1941) – Bridget Shallow (1941)

---

Daniel Shallow et Margaret McLaughlan

Peter Shallow (1827-1909) et Ellen McCrory

Mary Shallow (1851-1931) et Andriani Ferrari

Daniel Shallow (1853-1890)

James Shallow (1855-1929)

Barney Shallow (1858-1940)

Margaret Shallow (1860-1881)

Catherine Shallow (1863-1951) et Nazaire Fréchette

Rose Shallow (1864-) et Felix Duffy (1<sup>res</sup> noces) et Patrick Foy (2<sup>es</sup> noces)

Peter Shallow (1867-1871)

Michael-Edward Shallow (1869-1933) et Bridget Shallow

May Ellen Shallow (1895-1948) et Thomas McCarthy

Ellen (1934-)

Thomas (1935-)

Barney Shallow (1897-1969)

Daniel-James Shallow (1899-1987) et Florine Gosselin

Peter Edward Shallow (1902-1983) et Catherine MacPherson

Bertha Bridget Shallow (1904-1919)

Walter Shallow (1905-1957)

Jos Edmond Shallow (1907-1980)

Ellen Shallow (1909-1981) et Armand Hébert

Frances (1937-) et Paul-E. Leboeuf

Michael (1939-1989)

James (Jim) (1942-1994) et Marguerite Quoquoshi

Denis (1944) Monique Leboeuf (1<sup>res</sup> noces) Pauline Boivin (2<sup>es</sup> noces)

Elisabeth Ann (1945) et André Ouimet

Maureen (1955) et Jules Bonnemayers

Michael Shallow (1910-1911)

Patrick Shallow (1912-1982) et Maria Théberge

Vivian Shallow (1937-2001) et Florian Brunet

Patricia Shallow (1938) et Adrien Corbeil

Bertha Shallow (1940) et Clare Racine

Rita Shallow (1941) Maurice Delorme (1<sup>res</sup> noces) Dick Acheson (2<sup>es</sup> noces)

Mary Shallow (1943) et Lally Quig

Patrick Shallow (1951) et Thérèse Grignon, leur fils Sean Shallow, prêtre

Michael Shallow (1913-1971) et Germaine Fillion

Brigitte (1939) et René Martel

Michael (1941-1982) et Roselle Murray

Annie Shallow (1915-1975)

Felix Shallow et Rose Monaghan

James Shallow (1820-1835)

Ann Shallow (1828-1907) et Denis Boyle

Mary Ann (1847-1861)

Catherine (1848-) et John Kieley

John (1850-1876) et Caroline Johnson

Ellen (1852-) et Frederic Blackburn

Rose (1854-) et Patrick McManon (1<sup>res</sup> noces) et Felix Shallow (2<sup>es</sup> noces)

Margaret (1855-1937) et Jacques Girard

James (1857-1909)

Denis (1860-) et Mélanie Trudeau

---

Charles (1862-1931) et Margaret Higgins  
Peter (1864-1927) et Mary O'Grady  
Mary Ann (1866-)  
Hannah (1869-)  
Mary Shallow (-1904) et James Boyle  
John (1843-1919) et Sarah Deace  
James (1845-1920) et Margaret Doherty  
Mary Ann (1847-1937) et James O'Gorman  
Denis (1848-1906)  
Grace (1850-1944) et Thomas Blaney  
Felix (1852-1933) et Eliza Milne (1<sup>res</sup> noces) et Giles Murtash (2<sup>es</sup> noces)  
Margaret (1854-1893) et John Maguire  
Bridget (1855-1929) et Jean Houde (1<sup>res</sup> noces) et Alfred Allard (2<sup>es</sup> noces)  
Daniel (1854-1911) et Mary King  
Edward (1859-1931)  
Louis (1861-1940)  
Rose (1863-1864)  
Catherine (1866-1923)  
Daniel Shallow (1833-1908) et Mary Boyle  
Mary Shallow (1853-1854)  
Felix Shallow (1855-1904) et Rose Boyle  
Peter Shallow (1856-1931)  
John Shallow (1859-1909)  
Rose Shallow (1861-1861)  
Bridget Shallow (1862-1869)  
James Shallow (1865-1867)  
Margaret Shallow (1867-1867)  
Daniel Shallow (1828-1905)  
James Shallow (1871-) et Annie Daly (1<sup>res</sup> noces) et Émilie Adam (2<sup>es</sup> noces)  
Bridget Shallow (1873-1918) et Michael Edward Shallow  
Patrick Shallow (1876-1931) et Clara Moses  
Denis Shallow (1878-1944) et Anna King  
Catherine Shallow (1835-1928) et Edward Boyle  
John (1852-1927) et Catherine Johnson  
Edward (1855-1933)  
Rose (1857-1940) et James Lynch  
Bridget (1860-1954) et William Lyman  
Margaret (1862-1963) et Bireh Laird  
Mary (1865-1959) et Joe Phalan  
Felix Phil (1867-1945) et Maggie Phalen  
Catherine (1870-1960) et Edward Larken  
James (1873-1967) et Elva Whaley  
Elisabeth (1873-1970) et Dennis Lynch  
Daniel (1877-1955) et Johanna O'Keefe  
Denis (1880-1959) et Mary O'Keefe  
Margaret Shallow (1837-1898) et Louis Lépine  
Elisabeth Betsy (1860-1890) et Matthew Doherty  
Louis (1860-1912) et Rose McGuire  
Philippe (1866-1946) et Annie Ryan  
Mary (1869-1916) et Thomas Chadwick



Irish culture has been formed of the great deed of the many distinguished Septs and families of Ireland, not the least of which was Shallow.

Works of reference used by researchers include books by O'Hart, McLysaght and O'Brien, the Four Masters, baptismals, parish records and ancient land grants, and they found that the family name Shallow was first revealed in Cork where they were anciently seated as an offshoot of the Cahill being directly descended from Tomhas na Sealbuide, or Thomas of the Seals, Irish history, after the Norman Conquest of England, was strongly influenced by the invasion of Strongbow in 1172, almost equal to the enormous Irish cultural impact on England Scotland, Wales and the whole of Europe before the Norman Conquest from the 1<sup>st</sup> to 7<sup>th</sup> centuries. Many Irish clans, sept names were intermixed and family groupings became almost indistinguishable. This family name was found later in Clare where the name assumed Shalloo and represented the first recorded reference to the name.

Many spelling variations were found. From time to time the surname was spell *Shally*, *Shalvey*, *Shaloo*, *Shealy*, *Shallow*, *O'Shallow*, spellings frequently occurred, even between father and son. Preferences for the spelling variations usually arose from a division of the family, or for religious reasons, or sometimes for patriotic reasons. Church officials and scribes spelt the name as it sounded, sometimes several different ways in the lifetime of the same person.

Traditionally, the ancient Kings of Ireland were descended from King Milesius of Spain, the grandson of Breoghan (Brian), King of Galicia, Andalusia, Murcia, Castile and Portugal. Milesius, a great general/King, was instrumental in defending Egypt from the King of Ethiopia. Milesius turned his attention northward to Ireland to fulfill an ancient Druidic prophecy. He sent an army to explore this fertile island. On finding that his son had been murdered by the three resident Irish Kings (the Danans), Milesius gathered another army to take his revenge on the Irish. He died before he embarked on the trip. His



remaining eight sons conquered Ireland.

Heremon, eldest son of Milesius, reigned in Ireland for fourteen years, along with his brothers Heber, Ir, and Ithe. They named the land *Scota* or *Scotia*, their mother's name, the land of the Scots. This name would later be taken by the Irish King Colla in 357 when he was exiled to Scotland, leaving the name "Ir-land", land of Ir, youngest of the four sons of Milesius, to the Emerald Isle. The four Irish kingdoms eventually broke into five separate nations under the High King, or Ard Righ. These royal lines would later produce such great Kings as the 4th century King Niall of the Nine Hostages who died in France while cutting off the retreat of the Romans from Britain, and King Brian Boru who died in the Battle of Clontarf in 1014, finally expelling the Vikings from Dublin and Ireland.

The great Gaelic family Shallow emerged in later years in Cork where they were anciently seated as a part of the Corca Laoidhe. The turbulent 15<sup>th</sup>, 16<sup>th</sup> and 17<sup>th</sup> centuries caused much movement in and out of Ireland. They were later found in Clare where the name was recorded.

This volatile period of Irish history found families splintered. Many

moved to Scotland and England as the economy of the land became strained. This culminated in the famines of the early 19<sup>th</sup> century. Notable amongst the family at this time was the Shally family of Cork.

A succession of invasions troubled the Irish people. Strongbow in 1172, Cromwell in the 17<sup>th</sup> century and then came the devastation of the great potato famine in 1845, all caused continued widespread misery and poverty, and the exodus from Ireland began, first a trickle, then a flood.

Fifty years after the famine, the last straw, the population was reduced to less than half.

Irish clansmen joined the armada of sailing ships which sailed from Belfast, Dublin, Cork, Holyhead, Liverpool, and Glasgow, many bound for the New World, some to Australia.

In North America some of the first migrants who could be considered kinsmen of the sept Shallow of that same family were, settlers who were recorded from the mid 17<sup>th</sup> century in the great migration from Europe to the New World, particularly from Ireland and Scotland. Migrants settled in the eastern seaboard from Newfoundland, to Maine, New York, to Florida, and to the Leeward islands.

In the New World the Irish played an important part in building the nation, the railroads, coal mines, bridges and canals. They moved westward with the wagon trains, and settled the mid west, some trekking as far as the west coast.

During the American War of Independence some were loyal to the cause, others were loyal to the Crown, and moved north in to Canada, becoming known as the United Empire Loyalists and being granted lands on the banks of the St. Lawrence and the Niagara Peninsula.

During the American Civil War many Irish formed the Irish Brigades in the great struggle, Union versus South.

Meanwhile, the family name Shallow produced many prominent people, including notable personalities of this name who have contributed to the society on both sides of the Atlantic.

# famille Daniel SHALLOW et Florine GOSSELIN



Daniel Shallow (1899-1987) et Florine Gosselin (1911)  
Peter (1940) et Gail Smith  
Michelle (1961) et Bill Muss  
Joey Lyn (1978)  
Dryden William Douglas (1999)  
Jennifer (1981)  
Thyson William (1999)  
Henry William (2002)  
Justin (1987)  
Joanne (1963) et Bruce Radford  
Jacklyn (1984)  
Jennic Dawn (1985)  
Daniel Peter (1965)  
Barry James (1966) et Shelley McAleney  
Tiffany (1988)  
Daniel James (1990)  
Wayne (1966) et Sheryl Roberts  
Lacery (1990)  
Koooper Wayne (1994)  
Kayne David (1996)  
Bridget (1941) et Marcel Girard  
Christian (1967) et Josée Tougas  
Catherine (1992)  
Maude (1993)  
Ian (1995)  
Patrice (1970) et Amy Gilles  
Miriam (1971) et Sylvain Turcotte  
Samuel (1999)  
Philippe (1973)  
Michael (1942-1946)  
Patricia (1944) et Raymond Couture  
Mireille (1975) et Darrell Randell  
Suzanne (1996)  
Jeremiah (1978)  
Billie Leah (1980)  
Susan Elisabeth (1945)  
Catherine (1947)  
George (1948) et Claudette Guay  
Marylin (1972) et Gaétan Bédard  
Ann (1995)  
Patrick (1973) et Manon Deschenes  
Steven (1996)  
Nicolas (1997)  
Donald (1949) et Marie-Paule Aubert  
Patsy (1977)  
Nancy (1980)  
Dave (1984)  
James (1950) et Line Rousseau  
Maureen (1975) et Frederic Boivin  
Elisabeth (1999)  
Carolyn (1978)  
Jane (1984)  
Ann (1956) et Marcel Dubuc  
Vincent (1990)  
Chantal (1991)

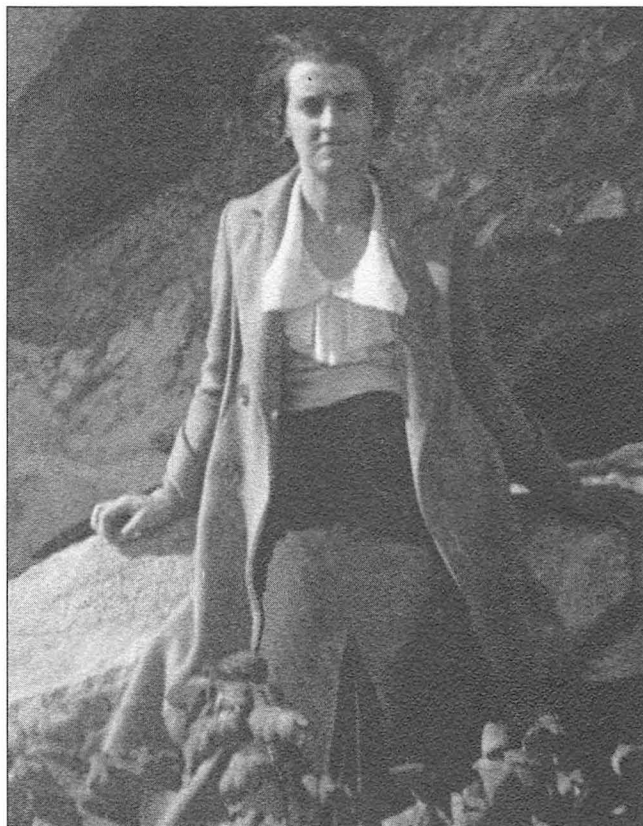

Florine Gosselin vers 1935



Daniel Shallow, vers la fin des années 20, dans le Bras Sud

# famille George SHALLOW et Claudette GUAY



Mariage de George et Claudette, le 23 octobre 1970



Marilyn et Gaétan avec leur fille Ann

Fils de Daniel James Shallow et de Florine Gosselin, George est né à Saint-Gilles en avril 1948. Il est le 7<sup>e</sup> d'une famille de 10 enfants.

Le 23 octobre 1970, il épouse Claudette Guay. Née à Saint-Narcisse en février 1950, elle est la fille d'Arthur Guay et d'Alice Demers.

De leur union sont nés Marylin, Patrick et Tommy. En 1974, ils établissent leur famille au rang Bras Sud où ils vivent encore aujourd'hui.

– Marylin, née le 22 septembre 1972, demeure à Sainte-Agathe avec son conjoint Gaétan Bédard et leur fille Ann.

– Patrick, né le 13 novembre 1971, habite Québec avec sa conjointe Manon Deschênes et leurs deux fils, Steven et Nicolas.

– Tommy, né le 11 avril 1978, demeure à Saint-Gilles.  
Bon 175°!

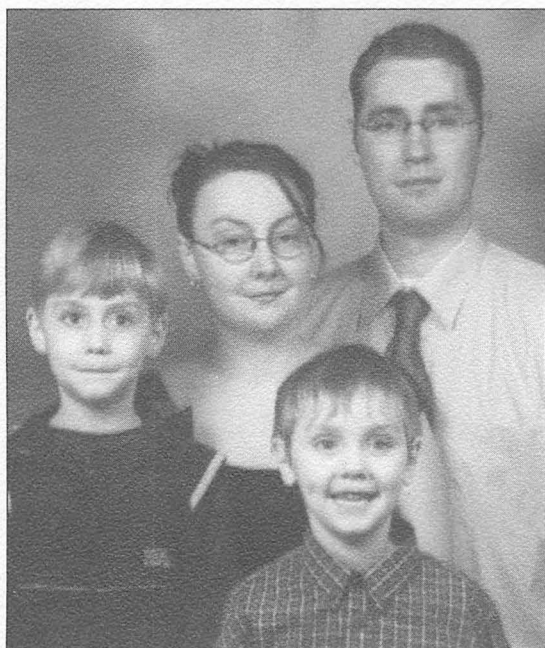

Patrick et Manon avec leurs fils Steven et Nicolas

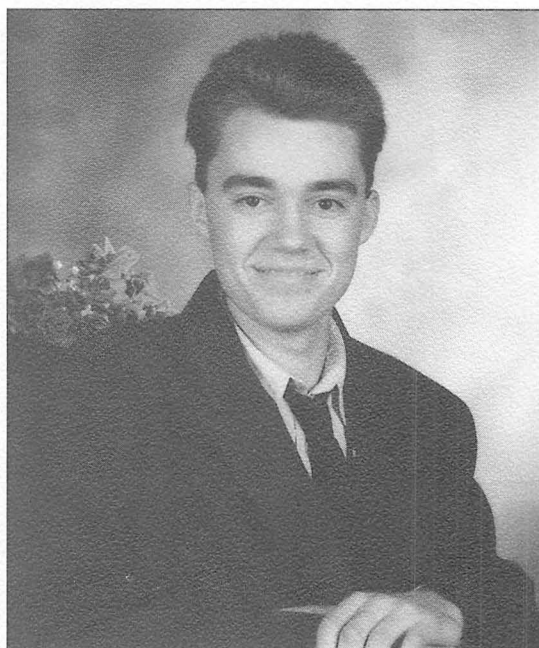

Tommy