

## Rousseau, Louis

### HISTORIQUE

À la mine United Asbestos Co. Ltd à Black Lake, lundi le 24 juin 1895, quatre hommes travaillaient au pied d'une falaise d'environ 15 pieds de haut dans le puits #1, lorsqu'un éboulis se produisit, blessant trois hommes légèrement mais plus sérieusement le jeune Louis Rousseau.

D'après les témoignages de ses compagnons de travail, soit que Rousseau fut frappé par des pierres à la tête ou soit qu'en se sauvant, il trébucha et tomba sur les roches. Après plusieurs jours d'inconscience. Malgré les soins du Dr Marcotte et du Dr Morin, il expira tôt le matin du mercredi 17 juillet 1895.

Le père de la victime intenta un procès contre la compagnie, réclamant \$2000.00 en dommages et intérêts. Procès qui dura quelques années. La compagnie minière paya les frais de sépulture et les honoraires des médecins mais ne fut pas tenue responsable de l'accident parce que la victime travaillait pour un contracteur.

M. John J. Penhale, gérant de la mine United Asbestos C. Ltd déclara que c'est le premier accident fatal survenu dans cette mine. (La S.A.H.R.A. document letters book #3 London, décembre 1893 à juillet 1896, P13 //2.1)

### GÉNÉALOGIE

**Louis Rousseau**, fils d'Onésime Rousseau et Rébecca Roy. Né vers 1878. Décédé le 17-07-1895 et inhumé le 19 à Black Lake à l'âge de 17 ans.

Père et mère de Louis Rousseau:

**Onésime Rousseau**, fils d'Antoine Rousseau et Adélaïde Roy. Né vers 1851. Marié à **Rébecca Roy** le 25-10-1875 à Lambton. Il est décédé le 04-12-1936 et inhumé le 07 à Black Lake à l'âge de 84 ans 11 mois.

**Rébecca Roy**, fille d'Anselme Roy et Euphrasie Turgeon. Née vers 1855. Décédée le 27-03-1929 et inhumée le 01-04-1929 à Black Lake à l'âge de 74 ans.

Frère de Louis Rousseau:

**J. Ernest**, décédé le 16-10-1918 et inhumé le 18 à Black Lake à l'âge de 31 ans 1 mois.

### ASCENDANCE DIRECTE

|                                |  |
|--------------------------------|--|
| Louis                          | - 1 -  |
| Onésime<br>m. 25-10-1875       | - 2 -<br>Rébecca Roy<br>(Anselme & Euphrasie Turgeon)<br>Lambton                   |
| Antoine<br>m. 20-02-1838       | - 3 -<br>Adélaïde Roy<br>(Guillaume & Cath. Lamontagne)<br>Beaumont                |
| Michel<br>m. 03-10-1791        | - 4 -<br>M. Geneviève Carrier<br>(Charles & M. Agathe Pichet)<br>St-Henri, Lévis   |
| Michel<br>m. 09-01-1758        | - 5 -<br>Geneviève Morin<br>(Denis & Madeleine Boulet)<br>St-Pierre-du-Sud         |
| Jean Baptiste<br>m. 17-11-1737 | - 6 -<br>Madeleine Picard<br>(Jacques & Madeleine Pelletier)<br>Ct. Notaire Michon |
| Thomas<br>m. 05-10-1667        | - 7 -<br>Madeleine Olivier<br>(Jean & Louise Prévost)<br>Notre-Dame, Québec        |
| Honoré                         | - 8 -<br>Marie Boillerot<br>Oroux, Parthenay, Poitiers,<br>Poitou, France          |

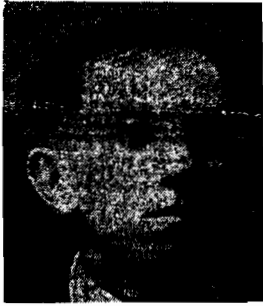

## Rousseau Omer

Source: L'Asbestos, Asbestos

### HISTORIQUE

M. Omer Rousseau, électricien à l'emploi de la Canadian Johns-Manville à Asbestos, demeurant au 120, rue St-Jean-Baptiste de cette ville, est mort instantanément lundi matin le 26 novembre 1945 vers 9h00 quand il fit une chute de plus de 600 pieds dans le puits souterrain actuellement en construction à l'extrémité de la rue Bourbeau.

Personne ne fut témoin de l'accident qui causa la mort et les renseignements qui suivent ont été fournis à l'enquête du coroner tenue dans l'après-midi à 1h30, à la salle de la police, à l'hôtel de ville, sous la présidence du Dr Georges-N. Letendre de Danville, coroner pour le district St-François.

M. Rousseau avait été vu quelque temps auparavant par le contremaître de la Foundation Co., M. Raoul Larocque. D'après ce dernier, la victime aurait été à faire des réparations électriques à des fils suspendus à environ 12 pieds au-dessus de la surface. Monté dans une échelle à cette hauteur, M. Rousseau a dû se pencher ou se déplacer pour saisir un fil pendant, près de la poutre qui se trouve là. Un pilon qui sert à contrebalancer les charges de pierre que l'on extrait du puits en mouvement a dû frapper la victime à la tête, entraînant sa chute dans le puits. On ne peut cependant préciser puisque personne n'a été témoin de l'accident.

D'après le rapport du contremaître, toutes les précautions sont prises autour du puits pour empêcher que quiconque puisse y tomber. Un système automatique fait ouvrir des portes au-dessus du puits lorsque le seau (bucket) vient à passer pour entrer ou sortir. C'est pour cette raison que le puits se trouvait ouvert et que Rousseau a pu faire une chute au fond du puits.

M. Félix Kesti, chef d'équipe au fond du puits, a déclaré à l'enquête du coroner, que lui et ses hommes ont été tout à coup privés de lumière et qu'un grand bruit les effraya. Chacun se porta le long des murs, attendant ce qui se produirait. En tombant, Rousseau a dû briser un réflecteur situé plus haut, de même qu'un boyau d'air comprimé fut ouvert, causant le bruit. Quelqu'un est allé fermer la valve à air, 12 pieds plus haut, communiquant à la pompe qui se rend à la surface. On découvrit quelques instants plus tard, une bottine de caoutchouc et une semelle flottant sur l'eau, le fond du puits ayant une profondeur de de cinq à six pieds. Kesti constata que les dix membres de son équipe répondaient à l'appel. Le cadavre fut retiré et placé dans le seau et remonté à la surface où l'on constata qu'il s'agissait de M. Omer Rousseau, connu de la plupart de ceux qui travaillaient à cet endroit. MM. Albert Mickelson et Honoré Asselin de la même équipe ont corroboré les avancés de M. Kesti. MM. D.C. Strachan, W.V. Lindell et L.O. Cooper, de la C.J.M. assistaient à l'enquête.

Le cadavre fut transporté à la morgue Desrochers en attendant l'enquête. Le constable Émile Laroche s'est rendu sur les lieux où il a vu des gouttes de sang et des cheveux au pilon, ce qui prouve assez bien les avancés énoncée plus haut. Tous les travaux à la Foundation ont été arrêtés immédiatement après l'accident, et, lundi après-midi, on devait vider la réserve d'eau au fonds du puits.

Le Dr Georges-Aimé Letendre s'était rendu après l'accident pour constater la mort. À l'enquête, le médecin a déclaré qu'il avait constaté une ouverture complète à la tête, causée par un choc ou dans sa chute et que la mort avait été instantanée.

Les membres du jury composé de MM. Wilfrid Therrien, président, Hector Boudreau, Philias Carignan, Oscar Chrétien, Ernest Grimard et Gilles Létourneau ont été unanimes à rendre un verdict de mort accidentelle.

« M. Rousseau laisse dans le deuil son épouse, née Laura Tremblay, et huit enfants: Benoît, Réjeanne, Lise, Olivette Gérald, Jean-Guy, Jacques et Réjean Rousseau. Ses frères et soeurs: Donat de St-Hyacinthe, Arthur de St-Albert, et Alfred Rousseau de Arthabaska; Mme Arthur Lainesse (Lucienne), de St-Albert et Mlles Blanche et Alice Rousseau, de St-Hyacinthe. Aussi, ses beaux-frères MM. Adélar, Euclide et Émile Tremblay, de Lawrence, Mass. et Aimé Tremblay, de St-Cyr. Ses belles-soeurs: Mmes Omer Côté (Anna), d'Asbestos, W. Costello (Eva), de St-Cyr, Émile Dionne (Emma), de Richmond et Wellie Desharnais (Ida), d'Asbestos. » (L'ASBESTOS, Asbestos, 30 novembre 1945.)

## GÉNÉALOGIE

**Omer Rousseau**, fils de Joseph Rousseau et Desneiges Rondeau (St-Albert Windsor). Né le 15-06-1903. Marié à Danville le 06-09-1927 à **Laura Tremblay**, fille d'Octave Tremblay et Delvina Valois. Il est décédé à Asbestos le 26-11-1945 à l'âge de 42 ans et 5 mois.

### Enfants d'Omer Rousseau et Laura Tremblay:

**Réjeanne**, mariée le 02-08-1952 à Asbestos à René Pellerin, fils de Henri et Blanche Côté.

**Lise**, mariée le 04-08-1956 à Asbestos à André Marcoux, fils de Joseph et R. Anna Boilard.

## ASCENDANCE DIRECTE

|               |  |
|---------------|--|
| <b>Omer</b>   | - 1 -<br>Laura Tremblay<br>(Octave & Delvina Valois)<br>m. 06-09-1927 Danville     |
| <b>Joseph</b> | - 2 -<br>Desneiges Rondeau<br>(Barthélémy & Adèle Martel)<br>m. 08-07-1894 Warwick |

|   |   |
|---|---|
| <b>François Xavier</b><br>m. 29-01-1850 | - 3 -<br>Émilie Tancrede<br>(Georges & Geneviève Jacques)<br>Ste-Croix, Lotbinière    |
| <b>Jean Baptiste</b><br>m. 13-02-1804   | - 4 -<br>M. Joseph Sévigny<br>(François & Angélique Grenier)<br>Ste-Croix, Lotbinière |
| <b>Jean Baptiste</b><br>m. 16-10-1780   | - 5 -<br>Louise Rose Demers<br>(Louise & Marie Anne Martel)<br>Ste-Croix, Lotbinière  |
| <b>René</b><br>m. 06-07-1750            | - 6 -<br>M. Françoise Dupont<br>(Jean Frs & M. Louise Bergeron)<br>St-Nicolas         |
| <b>René</b><br>m. 18-07-1723            | - 7 -<br>M. Ursule Fréchet<br>(Frs & Anne L'Heureux/Lereau)<br>St-Nicolas             |
| <b>Jacques</b><br>m. 28-07-1677         | - 8 -<br>Marguerite Guillebourg<br>(Charles & Françoise Bigot)<br>Ct. Notaire Rageot  |
| <b>Pierre</b>                           | - 9 -<br>Marie Drillard<br>Loix, Ile de Ré, La Rochelle,<br>Aunis, France             |



Source: Roméo Roussin

**Roussin  
Omer**

## HISTORIQUE

Omer Roussin, journalier à la mine King qu'exploite l'Asbestos Corporation Limited à Thetford Mines, fut blessé mortellement, jeudi

le 15 mai 1930. Il surveillait la marche d'une courroie transporteuse servant au chargement des sacs d'amiante sur les wagons, quand les coussinets d'une roue supportant les essieux de la courroie se rompirent. Il eut la tête broyée entre la courroie et le cadre du wagon, se fracturant le crâne.

Il mourut à l'hôpital le même jour. (ROMPQ, 15 mai 1930, pp. 126-127; LE CANADIEN, Thetford Mines, jeudi 15 mai 1930, p. 10.)

## GÉNÉALOGIE

**Omer Roussin**, fils d'Achille Roussin et Caroline Custeau, né le 05-04-1896 à St-Pierre-de-Broughton. Marié à **Carmella Bilodeau**, le 10-02-1920 à St-Alphonse T.M. Il est décédé le 15-05-1930 et inhumé le 17 à St-Alphonse T.M. à l'âge de 34 ans, 2 mois et 10 jours; témoins aux funérailles: Ludger et Alphonse Roussin .

**Carmella Bilodeau**, fille de Thomas Bilodeau et Amanda Jalbert, née le 19-02-1892 à St-Elzéar, Beauce. Décédée le 03-02-1992 à St-Alphonse T.M. à l'âge de 100 ans.

### Enfants d'Omer Roussin et Carmella Bilodeau:

**M. Carmela Rita**, née et baptisée le 07-02-1921 à St-Alphonse T.M. Décédée le 16-03-1921 et inhumée le 17 à St-Alphonse T.M. à l'âge de 1 an.

**J. Omer Roméo**, né le 10-11-1922 et baptisé le 11 à St-Alphonse T.M. Marié à St-Alphonse T.M. le 22-08-1946 à Monique Samson, fille de Donat et Alphonsine Létourneau.

**Paul-Émile Rosaire**, né le 11-09-1925 et baptisé le 12 à St-Alphonse T.M. Décédé le 03-12-1925 et inhumé le 04 à St-Alphonse T.M. à l'âge de 3 mois.

**M. Blanche Héléne Fernande**, née et baptisée le 08-03-1927 à St-Alphonse T.M. Mariée à St-Alphonse T.M. le 29-09-1951, à Gérard Paquet, fils d'Albert et Graziella Morissette.

**M. Virginie Jeanne d'Arc**, née le 14-11-1928 et baptisée le 15 à St-Alphonse T.M. Décédée le 05-01-1929 et inhumée le 07 à St-Alphonse T.M. à l'âge de 1 mois et 20 jours.

## ASCENDANCE DIRECTE

|               |   |
|---------------|---|
|               | - 1 -   |
| Omer          | Carmella Bilodeau<br>(Thomas & Amanda Jalbert)      |
| m. 10-02-1920 | St-Alphonse, Thetford Mines                         |
|               | - 2 -   |
| Achille       | Caroline Custeau<br>(Louis & Phébé Morin)           |
| m. ...        | États- Unis   |
|               | - 3 -   |
| Joseph        | Anatalie Vallée<br>(Joseph & Angèle Landry)         |
| m. 17-01-1860 | St-Pierre-de-Broughton                              |
|               | - 4 -   |
| Jean Baptiste | M. Anne Marcoux<br>(Étienne & M. Louise Lortie)     |
| m. 06-04-1812 | Ste-Marie, Beauce                                   |
|               | - 5 -   |
| Jacques       | M. Madeleine Tessier<br>(J. Bte & Madeleine Dupras) |
| m. 06-02-1775 | Beauport  |
|               | - 6 -   |
| Pierre        | Marie Fugère<br>(Pierre & Madeleine Verieul)        |
| m. 26-07-1751 | L'Ange-Gardien                                      |
|               | - 7 -   |
| Jacques       | M. Madeleine Guyon<br>(Joseph & Geneviève Cloutier) |
| m. 12-04-1712 | L'Ange-Gardien                                      |
|               | - 8 -   |
| Nicolas       | Madeleine Tremblay<br>(Pierre & Anne Achon)         |
| m. 25-11-1671 | L'Ange-Gardien                                      |
|               | - 9 -   |
| Jean          | Madeleine Giguère<br>(Jean & Madeleine Viette)      |
| m. 12-06-1622 | St-Aubin de Tourouvre                               |

« M. Dostie, le blessé, est âgé de 36 ans et habite au 828, rue Doyle T.M.. Il est le père de Pierrette, Pierre, Gaston, Roger, Louise, Suzanne. » (RIMPQ, 2 juin 1959, p. 166; LE CANADIEN, Thetford Mines, 4 juin 1959, p. 1.)

## Routhier, Jean-Thomas

### HISTORIQUE

M. Jean-Thomas Routhier, du 159, rue Johnson, paroisse St-Maurice T.M., employé à la mine King-Beaver de l'Asbestos Corp. Ltd à Thetford Mines, travaillant comme préposé à l'ensachage, a été pressé à mort sous le poids de sacs d'amiante qui ont chuté du fourchon d'un leveur de fardeau.

L'accident a survenu vers 9h30 mardi avant-midi le 2 juin 1959, et peu s'en fallut que M. Roland Dostie, le conducteur du leveur, subisse le même sort que son compagnon de travail. Heureusement, il s'en est tiré avec une luxation à l'épaule.

D'après ce qu'on a dit de source autorisée, les deux hommes, l'un à la conduite de leveur, l'autre occupé à disposer les sacs, se sont trouvés dans le trajet de la chute des sacs, provoquée lorsque le cric du leveur aurait manqué un cran d'arrêt. Les sacs sont empilés à une hauteur d'environ 18 pieds. M. Routhier se trouvait immédiatement sous l'amas de sacs et M. Dostie, un peu plus éloigné a été protégé par sa machine. Le Dr. Cécilius Mercier qui a prodigué les soins à M. Dostie a confirmé que l'état du blessé était souffrant, mais que son état n'inspirait pas de crainte.

Les ambulanciers Lavallières & Fils ont transporté les victimes à l'hôpital St-Joseph de Thetford Mines, où Le Dr. Mercier n'a pu que constater que M. Routhier avait subi une fracture du crâne. Il fut transporté à la morgue de la maison Lavallières.

### GÉNÉALOGIE

**Jean-Thomas Routhier**, fils d'Alfred Routhier et Armoza l'Heureux. Né le 30-04-1914. St-Maurice Thetford Mines. Marié le 26-09-1942 à St-Méthode à **Cécile Marois** Il est décédé le 02-06-1959 et inhumé le 05 à St-Maurice T.M. à l'âge de 45 ans 1 mois 3 jours; témoin aux funérailles: Willie Routhier.

**Ange Marie Cécile Marois**, fille de Caius Marois et Lydia Fortin. Née et baptisée le 07-09-1921 à St-Ephrem.

#### Enfants de Jean-Thomas Routhier et Cécile Marois:

**M. Cécile Colette**, née le 28-06-1944 et baptisée le 29 à St-Maurice T.M. Décédée le 01-07-1944 et inhumée le 02 à St-Maurice T.M. à l'âge de 3 jours.

**M. Francine Colette**, née le 03-07-1945 et baptisée le 04 à St-Maurice T.M. Mariée le 21-09-1968 à St-Maurice T.M. à Jacques Croteau, fils de Robert et Irène Girard.

**M. Alma Lise**, née le 17-12-1948 et baptisée le 18 à St-Maurice T.M. Mariée le 17-11-1973 à St-Maurice T.M. à Fernand Poulin, fils d'Ernest et Eva Lacroix.

**M. Jocelyne**, mariée le 10-08-1968 à St-Maurice T.M. à Gilles Paquet, fils de Ludger et Imelda Camden.

### ASCENDANCE DIRECTE

- 1 -

Jean Thomas Cécile Marois  
(Caius & Lydia Fortin)  
m. 26-09-1942 St-Méthode

- 2 -

Alfred M. Armoza l'Heureux  
(Joseph & Philomène Bilodeau)  
m. 11-07-1905 Ste-Marie, Beauce

|               |   |
|---------------|---|
|               | - 3 -   |
| Louis         | Philomène Gosselin<br>(Olivier & Ursule Boilard)        |
| m. 01-10-1878 | Ste-Marie, Beauce                                       |
|               | - 4 -   |
| Augustin      | Marie Lassonde<br>(Joseph & Charlotte Deblois)          |
| m. 04-09-1832 | Ste-Marie, Beauce                                       |
|               | - 5 -   |
| François      | Marie Martineau<br>(Pierre & Louise Gagné)              |
| m. 28-10-1800 | Ste-Marie, Beauce                                       |
|               | - 6 -   |
| Fabien        | Marie Ferland<br>(Jean Bte & Hélène Crépeau)            |
| m. 26-02-1772 | Ste-Marie, Beauce                                       |
|               | - 7 -   |
| Jean          | M. Josette Presseau/Préjean<br>(Jean & Angélique Huppé) |
| m. 07-11-1735 | Charlesbourg  |
|               | - 8 -   |
| Jean          | M. Anne Chouette<br>Rétaud, Saintonge, France           |

## Roy, Alfred

### HISTORIQUE

M. Alfred Roy, journalier à la mine King Asbestos à Thetford Mines, fils de M. Pierre Roy, échevin de Thetford Mines, a été écrasé à mort, jeudi soir le 25 février 1926, vers 5h00, alors qu'une lourde pierre, se détachant de la paroi du puits où il travaillait, vint le frapper dans le dos. Il eut la tête presque complètement arrachée et eut tout le corps mutilé. Quand ses compagnons de travail le retirèrent de sa position, le malheureux avait cessé de vivre. Pour faciliter le travail du chargement des bennes, on les approche autant que possible du talus, puis les ouvriers tâchent de creuser un espèce de couloir dans le talus. En se servant d'un levier en fer, ils déboulent la pierre jusqu'à la benne. Roy qui éprouvait quelques difficultés à débouler un des plus gros blocs, monta dessus, puis d'un coup de barre, es-

saya de l'ébranler. Le bloc céda brusquement, ce qui déclencha une avalanche de pierres. La victime ne réussit pas à se sauver, mais culbuta, puis tomba dans la benne où elle fut écrasée par l'éboullis qui roula dessus. Roy succomba immédiatement. (ROMPQ, 25 février 1926, p. 191; LE CANADIEN, Thetford Mines, février 1926.)

### GÉNÉALOGIE

**J. Alfred Roy**, fils de Pierre Roy et Rose Anna Côté. Né et baptisé le 25-04-1905 à Notre-Dame-de-Lourdes. Décédé le 25-02-1926 et inhumé le 01-03-1926 à St-Alphonse T.M. à l'âge de 20 ans 10 mois; témoin aux funérailles: Pierre Roy, père du défunt.

**Note:** il y a trois mois à la même mine, soit le 6 décembre 1925, un de ses frères, DONAT ROY se tua dans les mêmes circonstances.

#### Frères et sœurs d'Alfred Roy:

**Marc Donat**, né le 25-4-1903 et baptisé le 26 à Notre-Dame-de-Lourdes. Marié le 25-05-1925 à St-Alphonse T.M. à M. Rose Blanche Pinet, fille de Napoléon et Zoé Simoneau. Décédé accidentellement à la mine King Asbestos à Thetford Mines le 06-12-1925 et inhumé le 09 à l'âge de 22 ans 7 mois.

**Marie Éva**, née 02-02-1907 et baptisée le 03 à Notre-Dame-de-Lourdes.

**J. Paul Eugène**, né le 28-02-1909 et baptisé le 01-03-1909 à Notre-Dame-de-Lourdes.

**J. Octave Laurent**, né le 05-07-1910 et baptisé le 06 à Notre-Dame-de-Lourdes. Marié le 14-07-1940 à St-Alphonse T.M. à Thérèse Latulippe, fille d'Oscar et Blanche Caron.

### ASCENDANCE DIRECTE

|               |   |
|---------------|---|
|               | - 1 -                                       |
| Alfred        |   |
|               | - 2 -                                       |
| Pierre        | Rose Anna Côté<br>(Alexis & Camille Bédard) |
| m. 14-07-1912 | Notre-Dame-de-Lourdes                       |

|               |  |
|---------------|--|
| Pierre        | - 3 -<br>Élisabeth Gingras<br>(Isaïe & Marie Rousseau)                                 |
| m. 14-05-1877 | Lotbinière   |
| Nazaire       | - 4 -<br>Marguerite Lessard<br>(Pierre & Madeleine Vachon)                             |
| m. 28-11-1849 | St-Joseph-de-Beauce  |
| Narcisse      | - 5 -<br>Julie Gagné<br>(Louis & Julie Lambert)  |
| m. 11-01-1831 | St-Joseph-de-Beauce  |
| Thomas        | - 6 -<br>Angélique Bizier<br>(Joseph & Geneviève Jacques)                              |
| m. 19-10-1790 | St-Joseph-de-Beauce  |
| Jean Baptiste | - 7 -<br>M. Josette Parent<br>(Antoine & Angélique Delaunay)                           |
| m. 10-11-1749 | Charlesbourg   |
| Jean          | - 8 -<br>Marie Chalifou<br>(Pierre & Anne Magnan)                                      |
| m. 05-11-1719 | Charlesbourg   |
| Jean          | - 9 -<br>M. Thérèse Jobin<br>(Charles & Madeleine Girard)                              |
| m. 05-02-1691 | Charlesbourg   |
| Siméon        | - 10 -<br>Claude Deschatelets<br>(Chrs & Jacquette Chevallereau)                       |
| m. 03-09-1668 | Notre-Dame, Québec   |
| Richard       | - 11 -<br>Gillette Jacquet<br>Ste-Trinité de Créances, Coutances,<br>Normandie, France |

note: Roy/Leroy dit Audy/Ody

## Roy, Alphonse

### HISTORIQUE

Alphonse Roy, foreur à la mine Beaver de l'Asbestos Co. à Thetford Mines, meurt d'une fracture du crâne, samedi le 4 octobre

1930. M. Roy et un compagnon de travail, étaient occupés à forer des trous dans une nouvelle galerie à la partie supérieure d'une montée, lorsqu'il fut frappé par une roche qui se détacha du toit et projeté dans la cheminée à minerai, d'une hauteur de 130 pieds. (ROMPQ, 4 octobre 1930, p. 127.)

### GÉNÉALOGIE

**Alphonse Roy**, fils de Joseph Roy et Adèle Pépin. Né le 04-10-1898. Marié le 26-04-1920 à Ste-Hélène-de-Chester à **Marie Rose Létourneau**, fille d'Édouard Létourneau et Emma Lizotte. Il est décédé le 04-10-1930 et inhumé le 07 à St-Maurice T.M. à l'âge de 32 ans; témoin aux funérailles: Félix Roy.

#### Enfants d'Alphonse Roy et Marie Rose Létourneau:

**M. Rose Emma**, née et baptisée le 27-04-1924 à St-Maurice T.M.

**M. Alice Julienne**, née et baptisée le 02-12-1925 à St-Maurice T.M.

**M. Léa Simone**, née le 31-05-1927 et baptisée le 01-06-1927 à St-Maurice T.M.

### ASCENDANCE DIRECTE

|               |   |
|---------------|---|
| Alphonse      | - 1 -<br>M. Rose Létourneau<br>(Édouard & Emma Lizotte)     |
| m. 26-04-1920 | Ste-Hélène-de-Chester                                       |
| Joseph        | - 2 -<br>Adèle Pépin<br>(Olivier & Marie Doucet)            |
| m. 17-02-1890 | Ste-Hélène-de-Chester                                       |
| Louis         | - 3 -<br>Henriette Labrecque<br>(Charles & Louise Coulombe) |
| m. 27-11-1855 | St-Norbert, Arthabaska                                      |
| Henri         | - 4 -<br>Louise Gagnon<br>(Antoine & Josette Miville)       |
| m. 16-01-1816 | La Pocatière  |

- 5 -  
 Pierre Antoine Madeleine Plourde  
 (Jean & M. Anne Hudon)  
 m. 12-01-1784 Rivière-Ouelle

- 6 -  
 Louis Angélique Pelletier  
 (Joseph & Ursule St-Pierre)  
 m. 18-08-1760 St-Roch, Québec

- 7 -  
 Augustin Jeanne Boucher  
 (Jean & Claire Frsre Charest)  
 m. 22-10-1725 Boucherville

- 8 -  
 Pierre Marie Anne Martin  
 (Joachim & Anne Charlotte Petit)  
 m. 12-02-1691 St-Pierre, Ile-d'Orléans

- 9 -  
 Antoine Marie Major  
 (Jean & Marguerite LePelé)  
 m. 11-09-1668 Notre-Dame, Québec

- 10 -  
 Olivier Catherine Boderge/Bauldard  
 St-Jean de Joigny, Sens,  
 Bourgogne, France

note: Roy/Leroy dit Desjardins dit Lauzier



**Roy  
Antonio**

Source: Livre St-Joseph, Coleraine  
 1891 - 1991

## HISTORIQUE

Antonio Roy demeurant à Coleraine et à l'emploi de la mine Normandie de l'Asbestos Co. à Vimy Ridge, est décédé accidentellement, jeudi le 20 mars 1969, après avoir été écrasé dans la cabine de la pelle électrique qu'il manoeuvrait. Selon les premières consta-

tations, un important bloc de minerai se serait détaché soudainement de la paroi du puits pour briser dans sa chute les fils d'acier qui retiennent le « boom » de ces immenses pelles. Plusieurs heures ont été nécessaires pour retirer la victime d'un amas de métal tordu. (LE PROGRÈS, Thetford Mines, mardi 25 mars 1969, p. 3.)

## GÉNÉALOGIE

**Antonio Roy**, fils d'Alfred Roy et Gratia Philippon. Né le 25-03-1920 à Disraëli. Marié à **Lucette Payeur** le 20-08-1945 à Coleraine. Il est décédé à Vimy Ridge le 20-03-1969 et inhumé le 24 à Coleraine à l'âge de 49 ans; témoin aux funérailles: Chantal Roy, fils du défunt.

**M. Lucette Florette Aldora Payeur**, fille de Théophile Payeur et Laura Henri. Née le 28-05-1925 et baptisée le 31 à Coleraine.

### Enfants d'Antonio Roy et Lucette Payeur:

**J. Alfred Gabriel**, né et baptisé le 17-10-1946 à Coleraine. Marié le 20-10-1973 à Ste-Jeanne D'Arc, Lévis à Diane Jolicoeur, fille de Lucien et Blanche Joseph.

**J. Jasmin Chantal**, né et baptisé le 26-04-1951 à Coleraine. Marié le 03-08-1874 à Coleraine à Nicole Poulin, fille de Nelson et Madeleine Poulin.

**M. Sylvie Renée**, née le 11-12-1956 et baptisée le 12 à Coleraine.

**M. Brigitte Christine**, née le 02-09-1960 et baptisée le 04-09-1960 à Coleraine.

## ASCENDANCE DIRECTE

- 1 -  
 Antonio Lucette Payeur  
 (Théophile & Laura Henri)  
 m. 20-08-1945 St-Joseph-de-Coleraine

- 2 -  
 Alfred Gracia Philippon  
 (Georges & Julie Couture)  
 m. 10-07-1906 Lambton



## Roy, Donat

**Jules** -3-  
Octavie Tardif  
(Magloire & M. Rose Corriveau)  
m. 24-05-1875 Lambton

**François** -4-  
Archange Pouliot  
(Charles & Archange Côté)  
m. 09-01-1849 St-Gervais, Bellechasse

**Pierre** -5-  
Angélique Dion  
(Éloi & Josephine Tanguay)  
m. 07-01-1823 St-Gervais, Bellechasse

**Ignace** -6-  
Marguerite Charier  
(Pierre & M. Jeanne Poliquin)  
m. 08-10-1799 St-Charles, Bellechasse

**Jacques** -7-  
Marguerite Thérien  
(Louis & Marguerite Corriveau)  
m. 02-02-1767 St-Michel, Bellechasse

**François** -8-  
M. Thérèse Allard  
(Jean & Anne Élisabeth Pageau)  
m. 04-11-1731 Charlesbourg

**Nicolas** -9-  
M. Madeleine Leblond  
(Nicolas & Marguerite Leclerc)  
m. 18-11-1686 Ste-Famille, Ile-d'Orléans

**Nicolas** -10-  
Jeanne Lelièvre  
(Guillaume & ... )  
m. 02-1658 Dieppe, Rouen, Normandie,  
France

**Louis** -11-  
Anne Lemaître/Lemaistre  
m. 27-04-1638 St-Rémi, Dieppe, Rouen,  
Normandie, France

note: Roy/Leroy

---

### HISTORIQUE

Donat Roy, journalier à la mine King de l'Asbestos Co. à Thetford Mines, chargeait des bennes pour être remontées par le « câble-grue », quand une grosse pierre déboula du talus et le frappa dans le dos. Lors de cet accident survenu samedi le 31 octobre 1925, M. Roy subit une fracture de l'épine dorsale et mourut 8 semaines plus tard, soit dimanche le 6 décembre 1925, d'un empoisonnement du sang provoqué par sa blessure. (ROMPQ, 31 octobre 1925, p. 192; LE CANADIEN, Thetford Mines, 5 novembre 1925.)

### GÉNÉALOGIE

**Marc Donat Roy**, fils de Pierre Roy et Rose Anna Côté. Né le 25-04-1903 et baptisé le 26 à Notre-Dame-de-Lourdes Marié le 25-05-1925 à St-Alphonse T.M. à **M. Rose Blanche Pinette (Pinet)**, fille de Napoléon Pinette et Zoé Simoneau. Il est décédé le 06-12-1925 et inhumé le 09-12-1925 à St-Alphonse T.M. à l'âge de 22 ans 7 mois; témoin aux funérailles: Napoléon Pinet.

Note: son frère ALFRED ROY est décédé accidentellement à la mine King Asbestos le 25-02-1926 à l'âge de 20 ans 10 mois.

Enfant de Donat Roy et M. Rose Pinette:

**M. Gisèle Rosanne**, née et baptisée le 08-04-1926 à St-Alphonse T.M.

Frères et soeurs de Donat Roy:

**J. Alfred**, né et baptisé le 25-04-1905 à Notre-Dame-de-Lourdes. Décédé accidentellement à la mine King Asbestos à Thetford Mines le 25-02-1926 et inhumé le 01-03-1926 à l'âge de 20 ans 10 mois.

**Marie Éva**, née le 02-02-1907 et baptisée le 03 à Notre-Dame-de-Lourdes.

**J. Paul Eugène**, né le 28-02-1909 et baptisé le 01-03-1909 à Notre-Dame-de-Lourdes.

**J. Octave Laurent**, né le 05-07-1910 et baptisé le 06 à Notre-Dame-de-Lourdes. Marié le 14-07-1940 à St-Alphonse T.M. à Thérèse Latulippe, fille d'Oscar et Blanche Caron.

## ASCENDANCE DIRECTE

**- 1 -**  
Donat                    Rose Blanche Pinette  
                              (Napoléon & Zoé Simoneau)  
m. 25-05-1925        St-Alphonse, Thetford Mines

**- 2 -**  
Pierre                    Rose Anna Côté  
                              (Alexis & Camille Bédard)  
m. 14-07-1912        Notre-Dame-de-Lourdes

**- 3 -**  
Pierre                    Élisabeth Gingras  
                              (Isaïe & Marie Rousseau)  
m. 14-05-1877        Lotbinière

**- 4 -**  
Nazaire                  Marguerite Lessard  
                              (Pierre & Madeleine Vachon)  
m. 28-11-1849        St-Joseph-de-Beauce

**- 5 -**  
Narcisse                Julie Gagné  
                              (Louis & Julie Lambert)  
m. 11-01-1831        St-Joseph-de-Beauce

**- 6 -**  
Thomas                  Angélique Bizier  
                              (Joseph & Geneviève Jacques)  
m. 19-10-1790        St-Joseph-de-Beauce

**- 7 -**  
Jean Baptiste          M. Josette Parent  
                              (Antoine & Angélique Delaunay)  
m. 10-11-1749        Charlesbourg

**- 8 -**  
Jean                      Marie Chalifou  
                              (Pierre & Anne Magnan)  
m. 05-11-1719        Charlesbourg

**- 9 -**  
Jean                      M. Thérèse Jobin  
                              (Charles & Madeleine Girard)  
m. 05-02-1691        Charlesbourg

**- 10 -**  
Siméon                  Claude Deschatelets  
                              (Frs & Jacquette Chevallereau)  
m. 03-09-1668        Notre-Dame, Québec

**- 11 -**  
Richard                 Gillette Jacquet  
                              (Ste-Trinité de Créances, Coutances,  
                              Normandie, France)

note: Roy/Leroy dit Audy/Ody

---



## Sartoretto, Julian George

### HISTORIQUE

Julian George Sartoretto, domicilié à Black Lake, a succombé à ses blessures à l'hôpital St-Joseph à Thetford Mines, des suites d'un accident, survenu mardi le 10 avril 1951, dans une galerie souterraine de la mine United Asbestos Corporation Ltd à Black Lake.

Lors de l'enquête conduite au salon J.A. Dussault Enr. par le Coroner Eugène Lacerte, lundi le 16 avril 1951, le jury a rendu un verdict de mort accidentelle causée par un coma urémique à la suite de fractures multiples du membre inférieur droit.

Selon les dispositions des témoins, compagnons de travail de la victime, Sartoretto travaillait au creusage d'une galerie, à 540 pieds sous terre. Il était accompagné de M. Marcel Charpentier, 132 rue St-Denis, Black Lake. Les deux hommes venaient de dynamiter un nouveau bout de tunnel et ils étaient occupés à déblayer le souterrain de ce tas de pierres, afin de pouvoir « boiser » peu après. Sans crier gare, un morceau de roc se détacha soudain de la voûte et s'abattit sur la jambe droite de la victime, lui frappant la hanche au passage.

Après avoir été dégagé, Sartoretto reçut les premiers soins du Dr. Patrick Langhrea, de Black Lake. Le docteur constata que le blessé avait la jambe droite complètement fracassée. Le fémur sortait de la cuisse d'environ six pouces. Le sang s'échappait en abondance. Inutile de dire que la victime était inconsciente.

Aussi lui donna-t-il une injection stimulante et lui fit-il des pansements temporaires avant son transport à l'hôpital.

Le même soir, vers 8h30, après une transfusion de sang, le Dr. Laughrea procédait à l'amputation de la jambe écrasée pour éviter la gangrène et l'intoxication. L'opération se fit sans incident et le réveil du patient fut normal. Trois autres transfusions de sang furent données au blessé. Le lendemain, l'état de la victime marquait beaucoup d'amélioration. Mais on s'aperçut un peu plus tard que les reins ne fonctionnaient plus. Dès lors, malgré tous les soins, l'état du blessé n'alla qu'en empirant, jusqu'à samedi le 14 avril 1951, où il succomba.

« Le défunt laisse pour pleurer sa perte son épouse et ses trois jeunes enfants, de Black Lake, son père et sa mère, M. Mme D. Sartoretto, ses frères Leandro et Duilio, ses soeurs Teresa, Christine, Marguerite et Lilian, tous de Rouyn. »

« Parmi les autres témoins entendus à l'enquête, nommons Duilio Sartoretto, frère de la victime, Warren John Hoogenbyld, comptable à la United Asbestos, Joseph Clifford Shaw, gérant de la même compagnie, Alexandre Gauthier, 328 St-Joseph, Black Lake, et Léopold Marcoux, 273 rue St-Désiré, Black Lake, contremaître. »

Le jury était composé de MM. Jos, Dussault, Bernardin Bolduc, Hormisdas Lamontagne, Roland Drouin, James Hébert et Auguste Gagné. (LE PROGRÈS, Thetford Mines, jeudi 19 avril 1951, p. 1.)

### GÉNÉALOGIE

**Julian George Sartoretto**, né le 11-12-1917. Marié le 16-12-1944 à **Ida Aurore Mercier**. Il est décédé à Black Lake le 14-04-1951 à l'âge de 33 ans.

Enfant de Julien Sartoretto et Ida Mercier:

**Albert Thomas**, né le 18-06-1950 et baptisé le 20 à Black Lake.

## Scintulan, Georges

### HISTORIQUE

À la mine King de l'Asbestos Co. à Thetford Mines, Georges Scintulan, autrichien, 33 ans (né vers 1883) faisant partie d'un groupe de 45 sujets ennemis internés et travaillant à la mine sous escorte, était au fond de la carrière avec un certain nombre d'autres ouvriers. On venait de finir de charger une benne et on avait donné le signal de la remonte. La boîte avait été soulevée de deux ou trois pieds de terre lorsque le câble principal, ou câble de support, céda, brisé à un point distant de 60 pieds de la terre et tombant dans le fond de la carrière, d'une hauteur de trois cents pieds environ, tuant la victime et en blessant quatre autres.

L'accident eut lieu à 8h15 p.m mercredi le 5 juillet 1916. La victime expira une heure après l'accident sans avoir repris connaissance. La victime eut le crâne fracturé dans la région temporale droite, le bras droit en partie arraché et fracture à la jambe droite.

Le mécanicien du treuil n'avait rien remarqué d'anormal ni dans sa machine ni dans l'état du câble. La boîte était normalement chargée. On avait fait l'inspection du câble le 1<sup>e</sup> juillet. Le préposé à ce travail d'inspection le fait depuis douze ans. Cette inspection se fait tous les quinze jours et l'inspecteur la fait en roulant sur le chariot d'un bout à l'autre du câble et prend note des fils cassés. Le câble a 2 1/2 pouces de diamètre est fait de 6 torons de 19 fils chacun, soit 114 fils. Dans la région de la rupture du câble, il avait noté douze fils brisés à sa dernière inspection. L'ingénieur civil de la société témoigne que le câble avait été fabriqué pour remonter un poids de 10 tonnes avec un coefficient de sûreté de 10 ou 12; le poids total que l'on remontait au moment de l'accident, était de 7 1/2 tonnes environ. La charge de rupture du câble est de 254 tonnes. Un câble de cette nature devrait durer plusieurs années et celui-ci avait été installé en décembre 1915. Il ne peut s'expliquer en aucune façon la cause de la rupture du câble.

L'examen de l'extrémité brisée du câble révèle un certain nombre de fils étirés, comme sous une charge de rupture; un grand nombre montre une surface déchiquetée sans diminution de diamètre. On ne put voir aucun signe d'attentat criminel d'affaiblissement du câble. La rupture est déchiquetée sur une longueur de 30 pouces du câble environ. (ROMPQ, 5 juillet 1916, pp. 117-118.)

---

## Siykol, Dan

### HISTORIQUE

À la mine Johnson Asbestos à Thetford Mines, mardi le 6 mai 1930, Dan Siykol, Hongrois, 26 ans (né vers 1904) fut blessé mortellement à la tête par une roche qui s'était détachée de la paroi de l'excavation.

D'après les faits établis à l'enquête du coroner, il semblerait que cet ouvrier n'avait pas compris les ordres donnés par le contremaître. Il travaillait avec des compagnons au nettoyage du mur du chantier, lorsque un peu avant midi, il descendit au fond de l'excavation au pied d'un front de taille vertical. Il reçut sur la tête un gros morceau de roche qui s'était détaché du mur, et il fut tué instantanément (ROMPQ, 6 mai 1930, p.126.)

---

## Slausson, Charles Irwin

### HISTORIQUE

Charles Irwin Slausson a trouvé une mort tragique vendredi vers 4h00 p.m. le 16 novembre 1951, alors qu'il travaillait au boisage d'un puits de mine. Il fut frappé à la tête par un tuyau qui sert au coulage du ciment et projeté à 68 pieds plus bas. Sa mort fut instantanée. Transporté à la morgue Lavallière une enquête fut tenue le lendemain, samedi

par le coroner du district, le Dr. Eugène Lacerte, et un verdict de mort accidentelle fut rendu. La victime de cette malheureuse tragédie était célibataire. Il travaillait pour le compte de M. Pat Harrison, sur les terrains de l'Asbestos Corporation Ltd à Thetford Mines.

La dépouille mortelle a été inhumée à Athelstan, cté Huntingdon. (LE PROGRÈS, Thetford Mines, 19 décembre 1951, p. 1.)

## GÉNÉALOGIE

**Charles Irwin Slausson**, né vers 1925 en Suède. Décédé le 16-11-1951 à l'Asbestos Corporation Ltd à Thetford Mines et inhumé à Athelstan, cté Huntingdon à l'âge de 26 ans.

---

## Smoke, Émile

### HISTORIQUE

Mardi, le 26 mars 1918, à la mine Beaver de l'Asbestos Co à Thetford Mines, Émile Smoke autrichien, 38 ans (né vers 1880) fut tué par un éboulis de roches pendant qu'il travaillait à nettoyer les parois du puits.

La victime faisait partie d'une équipe d'ouvriers chargés de remplir les bennes des câbles-grues. On venait de commencer le travail de la journée. Afin de diminuer les éboulis, cette équipe avait commencé à nettoyer la paroi du chantier qui lui était assignée sur le gradin supérieur du côté est du « ciel-ouvert ». Vers 7h30 a.m. le 26 mars 1918, Smoke était justement à descendre un morceau de roche, lorsque soudainement, derrière lui, s'écroula un gros bloc de pierre de près de 200 tonnes, délimité par quatre lithoclasses bien caractérisées. Il fut écrasé à mort. On le releva la poitrine défoncée, les jambes fracturées à plusieurs endroits. L'écrasement de la poitrine précipita une congestion pulmonaire suffisante pour causer l'asphyxie. (ROMPQ, 26 mars 1918, p. 114.)

---

## St-Jean, Camille

### HISTORIQUE

Un jury du coroner sous la présidence du Dr Geo. N. Letendre, coroner du district, a rendu un verdict de mort accidentelle n'incriminant personne dans le cas de M. Camille St-Jean, marié, 8 enfants, employé comme contremaître par la Foundation Co. of Canada à la mine Jeffrey à Asbestos, qui a été tué, vendredi le 12 mars 1954, alors qu'il travaillait au nouveau moulin de la Canadian Johns-Manville à Asbestos. Le jury était composé de MM. Roger Beauchemin, président, Paul Lemay, Bernard Lafontaine, Claude Poiré, Roger Raymond et André Dubois.

« M. St-Jean est décédé vers 9h00 a.m., environ une demi-heure après l'accident, à l'hôpital de la C.J.M. où il avait été transporté par l'ambulance de la maison Réal Desrochers. Il était l'époux de dame Thérèse Després ainsi que trois enfants René, Murielle et Robert. Il demeurait au 300 Montarville à Longueuil. Ses funérailles ont eu lieu en l'église St-Pierre-Apôtre de Longueuil, mercredi le 17 mars 1954. »

Le premier témoin à être entendu lors de l'enquête du coroner tenue samedi matin, a été M. Marcel Samuel, 21 ans, d'Asbestos, qui déclare que vers 8h15 vendredi matin, il travaillait à environ 6 pieds de M. St-Jean. Il a vu venir M. St-Jean vers une porte qui était retenue avec un brancard de bois, appuyé sur un baril de graisse. Il a vu M. St-Jean enlever le brancard; il a voulu lui crier de ne pas enlever ça, mais il était déjà trop tard. La porte pesant 1,000 lbs a écrasé M. St-Jean qui était resté pris entre cette porte et le baril de graisse. M. Samuel a immédiatement demandé de l'aide pour soulever un coin de la porte; c'est alors que le corps de M. St-Jean est tombé à terre et sa tête a frappé le plancher de ciment. Il n'était pas mort à ce moment car il respirait encore. M. Samuel a couru au bureau pour faire appeler l'ambulance.

## St-Louis, Oscar

Pendant ce temps, d'autres personnes sont allées chercher une civière et ont emmené M. St-Jean dans le bureau. Le Dr Bruce Cooper déclare que vers 9h00 vendredi matin, M. St-Jean lui a été emmené inconscient. Il avait des blessures au côté gauche de la tête. Il lui a donné de l'oxygène et a pris toutes les mesures nécessaires pour le soulager mais il est mort une quinzaine de minutes après son arrivée, d'une hémorragie cérébrale causée par une fracture du crâne.

Le témoin suivant, M. Gilles Lacerte d'Asbestos est chauffeur d'un petit camion « lift truck » et déclare ce qui suit: « J'étais à cinq pieds de M. St-Jean; il nettoyait pour que je passe avec mon petit camion. Il a enlevé l'appui qui tenait la porte et m'a fait signe de passer avec mon camion; je me suis préparé à démarrer le camion et comme je levais la vue la porte tombait sur lui. Je suis resté tellement saisi que je n'ai pu faire un seul mouvement pour lui porter secours. »

M. Roger Plante, électricien de Drummondville, est le témoin suivant; il a vu tombé la porte mais ne voyait pas ce qu'il y avait en-dessous. Quand il a entendu crier, il s'est douté que quelque chose d'anormal venait de se produire. Il a crié à ses compagnons et a porté secours en allant chercher la civière.

M. Fernand Villeneuve d'Asbestos qui travaillait près de l'endroit de l'accident, corrobore le témoignage de son compagnon Plante.

Les jurés, après avoir délibéré pendant 5 minutes ont conclu à une mort accidentelle n'incriminant personne. (RIMPQ, 12 mars 1954, p. 138; LE CITOYEN, Asbestos, 19 mars 1954.)

### GÉNÉALOGIE

**Camille St-Jean/Jean**, né le 19-03-1912. Marié le 30-05-1936 à **Thérèse Després**. Il est décédé à Asbestos le 12-03-1954 et inhumé le 17-03-1954 à Longueuil à l'âge de 42 ans.

---

### HISTORIQUE

Oscar St-Louis machiniste, meurt en avril 1910, dans l'un des ateliers de réparation de l'Asbestos and Asbestic Co. à Asbestos. Après être entré dans une machine à cyclone pour faire des réparations sans enlever la courroie motrice, la machine part soudainement et il est broyé à mort par l'un des battants de la machine.

« L'infortuné St-Louis est marié et laisse trois enfants. L'enquête du coroner a été menée par M. le Dr. Bachand. » (ROMPQ, 1910, p. 48; LA TRIBUNE, Sherbrooke, 20 avril 1910.)

---

## St-Pierre, Joseph

### HISTORIQUE

À la mine Jacob's Asbestos à Thetford Mines, mardi le 31 mars 1919, Joseph St-Pierre, 40 ans (né vers 1879) mécanicien de perforatrice, fut blessé gravement par une benne de « câble-grue ». St-Pierre mourut mercredi le 16 avril 1919 à l'hôpital de Sherbrooke des suites d'une fracture de la moelle épinière.

D'après les témoignages entendus à l'enquête du coroner, St-Pierre forait des blocs de roc sur un banc, à une quinzaine de pieds du fond du « ciel-ouvert », vis-à-vis la partie desservie par le « câble-grue » #7. Au moment de l'accident, il travaillait seul dans cette section, les ouvriers préposés au chargement des bennes, payés tant par benne, étaient au repos à se chauffer dans le bâtiment des pompes. Ce « câble-grue » avait été en service pendant la matinée mais elle avait cessé de fonctionner plus d'une heure avant l'accident. Le mécanicien du treuil laissa descendre le chariot le long du câble. Le préposé aux signaux, un enfant de 14 ans, s'apercevant que celui-ci dépassait le point d'arrêt habituel, don

na le signal d'arrêter mais sans succès. Le chariot dépassa de beaucoup le point d'arrêt puis le mécanicien laissa la benne descendre assez vite toutefois en ralentissant peu à peu la descente. Le préposé aux signaux voyant la benne se balancer en descendant au-dessus de l'endroit où un ouvrier forait des trous de mine, donna à plusieurs reprises le signal d'arrêter, mais il ne semble pas que le signal fut entendu du mécanicien. La benne frappa St-Pierre qui occupé à son travail, ne la vit pas descendre et le bruit de sa perforatrice l'empêcha d'entendre les appels de compagnons placés plus loin.

Il appert, d'après le témoignages, que ce n'est pas la première fois que cette cloche à signaux fait défaut et qu'elle a été réparée à plusieurs reprises par l'électricien de la compagnie.

Le verdict du jury, à l'enquête tenue mardi le 13 mai 1919, implique la compagnie pour négligence dans l'entretien de ses appareils de signaux (ROMPQ, 31 mars 1919, p. 108; LE CANADIEN, Thetford Mines, jeudi le 3 avril 1919, p. 6.)

---





# T

## Talbot, Ludger

### HISTORIQUE

Ludger Talbot, contremaître à l'atelier de concassage à la mine Bell Asbestos (Keasby and Mattison) à Thetford Mines, fut mortellement blessé, vendredi le 7 août 1925, par une chaîne attachée à un arbre de couche tournant à 300 révolutions par minute.

Un arbre de couche, sur lequel est fixé un engrenage à dents pour actionner une chaîne à godets, avait dévié de l'alignement et était arrêté en attendant qu'il soit réparé. Pour faciliter le travail, on avait attaché une chaîne de 3/8 pouce, longue de 4 pieds à l'arbre de couche des concasseurs primaires. Cette chaîne retenait la poulie différentielle dont on se servit pour redresser l'arbre de couche dérangé. Le travail fini, des ouvriers enlevèrent tous les outils et les accessoires. Talbot donna alors le mot d'ordre pour la remise en marche d'un endroit près de la chaîne pendante. La marche des machines était reprise depuis 5 ou 6 minutes lorsque Valère Bolduc, un jeune ouvrier, en passant tout près, se sentit frappé dans le dos, et se tournant vers Talbot lui dit qu'il croyait que quelqu'un lui jetait des pierres. Talbot se mit en marche pour s'informer et en passant sous la chaîne qui tournait avec l'arbre, il fut frappé par elle causant une blessure profonde au crâne. Ses compagnons de travail se portèrent aussitôt à son secours et le ramassèrent privé de connaissance et baignant dans son sang.

Les médecins et le prêtre furent vite rendus sur les lieux. Le blessé fut transporté à l'hôpital St-Joseph de cette ville où les méde-

cins constatèrent qu'il y avait une fracture du crâne. Le malheureux est mort 2 jours plus tard après avoir enduré des souffrances terribles. Le défunt était père de 4 enfants.

L'enquête fut tenue lundi matin le 10 août à 10h30 et le verdict fut celui de mort accidentelle. (ROMPQ, 7 août 1925; LE CANADIEN, Thetford Mines, 13 août 1925. p. 1.)

### GÉNÉALOGIE

**Ludger Talbot**, fils de Philius Talbot et Julie Bergeron. Né vers 1886. Marié à **Célanire (Célanise) Routhier** le 14-06-1909 à Notre-Dame-de-Lourdes. Il est décédé le 09-08-1925 et inhumé le 12 à St-Alphonse T.M. à l'âge de 39 ans; témoin aux funérailles: Amédée Talbot.

**M. Rosalie Célanise Routhier**, fille de Magloire Routhier et Delvina Martin. Née le 07-06-1893 et baptisée le 08 à St-Alphonse T.M.

#### Enfants de Ludger Talbot et Célanire Routhier:

**M. Yvette Élionelle**, née le 30-04-1910 et baptisée le 01-05-1910 à Notre-Dame-de-Lourdes. Décédée le 03-02-1915 et inhumée le 05 à Thetford Mines à l'âge de 4 ans 9 mois.

**J. Roland**, né le 14-09-1911 et baptisé le 15 à Notre-Dame-de-Lourdes. Décédé le 26-05-1924 et inhumé le 28 à St-Alphonse T.M. à l'âge de 12 ans 8 mois.

**M. Olivette Fernande**, née et baptisée le 29-10-1912 à St-Alphonse T.M. Décédée le 07-05-1913 et inhumée le 08 à St-Alphonse T.M. à l'âge de 6 mois.

**J. Gérard Fernand**, né et baptisé le 22-03-1914 à St-Alphonse T.M. Marié le 02-08-1939 à St-Alphonse T.M. à Fabiola Landry, fille de Sinaï et Julie Côté. Marié en 2ièmes noces le 30-06-1973 à St-Alphonse T.M. à Rita Roussin, fille de Thomas et Joséphine Mercier et veuve de Raymond Paré. Décédé le 02-10-1983 et inhumé le 04 à St-Alphonse T.M. à l'âge de 69 ans.

**M. Juanita Dolorès**, née et baptisée le 19-09-1915 à St-Alphonse T.M. Mariée le 21-07-1937 à St-Alphonse T.M. à Mandel Lessard, fils de Joseph et Léda Loignon.

**J. Roger Conrad Lionel**, né et baptisé le 26-09-1917 à St-Alphonse T.M. Marié le 24-06-1942 à St-Alphonse T.M. à Olivette Beaumont, fille de Jean et Adéla Mercier. Décédé le 11-02-1992 et inhumé le 30-05-1992 à St-Noël T.M. à l'âge de 74 ans 4 mois 16 jours.

**J. Louis Philippe Benoît**, né et baptisé le 23-08-1919 à St-Alphonse T.M. Décédé le 14-10-1922 et inhumé le 15 à St-Alphonse T.M. à l'âge de 3 ans.

**J. Alfred Marcel**, né et baptisé le 07-12-1921 à St-Alphonse T.M. Décédé le 20-09-1922 et inhumé le 21 à St-Alphonse T.M. à l'âge de 9 mois.

**J. Louis Georges Jean-Marie**, né et baptisé le 23-04-1923 à St-Alphonse T.M. Marié le 24-08-1946 à St-Alphonse T.M. à Lucille Gosselin, fille de Trefflé et Stella Plante.

**M. Paule Rolande Gisèle**, née et baptisée le 20-08-1924 à St-Alphonse T.M. Mariée le 31-07-1948 à St-Alphonse T.M. à Henri Vachon, fils de Trefflé et Athala Roy.

**M. Anne Lucille Paule**, née et baptisée le 22-01-1926 à St-Alphonse T.M. Mariée le 26-08-1950 à St-Alphonse T.M. à Marius Laplante, fils d'Émile et Lucienne Lessard.

### ASCENDANCE DIRECTE

- 1 -  
Ludger Célanire Routhier  
(Magloire & Delvina Martin)  
m. 14-06-1909 Notre-Dame-de-Lourdes

- 2 -  
N. Philiias Julie Bergeron  
(Fabien & Odélie Frenette)  
m. 26-06-1876 St-Flavien

- 3 -  
Godefroid Flavie Laprise  
(François & Julie Gaudreau)  
m. 16-02-1841 St-Pierre-du-Sud

- 4 -  
Antoine M. Marthe Blais  
(André & M. Marthe Blanchet)  
m. 17-11-1789 Berthier

- 5 -  
Antoine Françoise Blais  
(Michel & Françoise Lizotte )  
m. 24-10-1763 St-François-du-Sud

- 6 -  
Jacques M. Angélique Meunier  
(François & Angélique Jacob)  
m. 01-07-1726 Ste-Anne-de-Beaupré

- 7 -  
Jean Jacques Charlotte Sommereux  
(Noël & Jeanne Goguet)  
m. ...-08-1698 Ct. Notaire Fleuricourt

Nicolas Marie Duchesne  
St-Gervais, Rouen, Normandie,  
France

note: Talbot dit Gervais

---

## Tanguay, Évangéliste

### HISTORIQUE

Évangéliste Tanguay fut tué, samedi le 17 avril 1920, dans l'atelier de séparation à la mine Jacob's Asbestos (Consolidated Asbestos Ltd) à Thetford Mines. Avec un autre compagnon, il était à replacer une courroie sur une poulie d'un maître arbre de couche, tournant à une vitesse de 250 r.p.m. lorsque ses habits s'enroulèrent autour de l'arbre entraînant l'ouvrier.

L'examen des lieux après l'accident et la manière dont les vêtements étaient enroulés démontrent que le chandail de l'ouvrier a été accroché vers la hauteur des reins par une aspérité qui se trouvait sur l'arbre de couche. De plus il y avait sur la petite poulie placée sur cet arbre de couche à 3 pouces de l'aspérité

en question deux écrous dépassant d'un demi pouce. La victime, comme bien d'autres ouvriers dans les ateliers de Thetford Mines, portait son chandail et son habit par dessus ses salopettes. Ce qui est contraire aux bonnes pratiques pour la prévention.

La compagnie est tenue coupable de négligence d'avoir laissé l'arbre de couche en mauvais état. (ROMPQ, 17 avril 1920, p. 123.)

## GÉNÉALOGIE

**Évangéliste Tanguay**, fils d'Omer Tanguay et Lucie Hébert. Né vers 1890. Marié le 02-06-1913 à Ste-Justine, Dorchester à **Éxilia (Cécilia) Blanchette**, fille d'Arthur Blanchette et Marie Turcotte. Il est décédé le 17-04-1920 et inhumé le 21 à St-Alphonse T.M. à l'âge de 30 ans; témoin aux funérailles: Albert Tanguay.

### Enfant d'Évangéliste Tanguay et Éxilia Blanchette:

**M. Irène Jeannette**, née le 24-09-1919 et baptisée le 25 à St-Maurice T.M.

## ASCENDANCE DIRECTE

|               |  |
|---------------|--|
| Évangéliste   | - 1 -<br>Éxilia Blanchette<br>(Arthur & Marie Turcotte)    |
| m. 02-06-1913 | Ste-Justine, Dorchester                                    |
| Omer          | - 2 -<br>Lucie Hébert<br>(Jean & Rose Délima Labonté)      |
| m. 21-01-1879 | Ste-Justine, Dorchester                                    |
| Simon         | - 3 -<br>M. Anne Dion<br>(Éloi & Angèle Leblanc)           |
| m. 07-07-1846 | St-Gervais, Bellechasse                                    |
| Pierre        | - 4 -<br>Agathe Fortier<br>(Charles & Mde Destroismaisons) |
| m. 12-02-1816 | St-Vallier, Bellechasse                                    |
| Pierre        | - 5 -<br>Madeleine Roy<br>(Augustin & Angélique Clément)   |
| m. 16-02-1789 | St-Vallier, Bellechasse                                    |

- 6 -  
Jacques Thérèse Morin  
(Antoine & Marguerite Daniau)  
m. 22-06-1761 St-François-du-Sud

- 7 -  
Jacques Geneviève Mercier  
(Pascal & Madeleine Boucher)  
m. 28-02-1729 Berthier

- 8 -  
Jean Marie Brochu  
(Jean & Nicole Saulnier)  
m. 06-02-1692 St-Jean, Ile-d'Orléans

- 9 -  
Yves Marguerite Ascaral/Abgrall  
Poudiry, Brest, St-Pol-de-Léon,  
Bretagne, France

note: Tanguay dit La Navette

---



Source: Yvan Théberge

## **Théberge Adolphe**

## HISTORIQUE

(voir LUDGER AUBUT)

## GÉNÉALOGIE

**Adolphe Théberge**, fils de Pierre Théberge et Philomène Lacroix. Né le 01-04-1905. Marié à **Adrienne Adams/Robenhymer** le 19-09-1927 à St-Alphonse T.M. Il est décédé le 07-12-1938 et inhumé le 10 à St-Alphonse T.M. à l'âge de 33 ans; témoin aux funérailles: Cléophas Adams.

**M. Joséphine Adrienne Adams/Robenhymer**, fille de Léandre Adams/Robenhymer et Obéline Fillion. Née et baptisée le 25-02-1908 à St-Alphonse T.M.

Enfants d'Adolphe Théberge et Adrienne Adams/Robenhymer:

**Marie Paule Rita**, née le 18-07-1928 et baptisée le 19 à St-Alphonse T.M. Mariée le 07-08-1954 à St-Alphonse T.M. à Jean Denis Doyon, fils de Léonard et Bernadette Goulet.

**Marie Estelle**, née et baptisée le 16-11-1930 à St-Alphonse T.M. Mariée le 01-07-1958 à St-Alphonse T.M. à Benoît Rodrigue, fils de Joseph et M. Anna Forgues.

**Joseph Alfred Rosario**, né et baptisé le 24-04-1934 à St-Alphonse T.M. Décédé le 12-06-1934 et inhumé le 13 à St-Alphonse T.M. à l'âge de 1 mois 19 jours.

**Joseph Armand Yvan Jean Luc Pierre**, né le 18-05-1936 et baptisé le 19 à St-Alphonse T.M. Marié le 16-08-1958 à St-Noël T.M. à Marie Lourdes Vachon, fille de Albert et Jeannette Laterreur.

**Joseph Hilaire Gaston Germain**, né le 14-01-1938 et baptisé le 15 à St-Alphonse T.M. Marié le 04-11-1961 à St-Noël T.M. à Colette Paradis, fille de Jean Louis et Adrienne Fortier.

### ASCENDANCE DIRECTE

**- 1 -**  
Adolphe            Adrienne Adams  
                         (Léandre & Obéline Fillion)  
m. 19-09-1927    St-Alphonse, Thetford Mines

**- 2 -**  
Pierre             Philomène Lacroix  
                         (David & Philomène Raby)  
m. 03-06-1878    St-Raphaël, Bellechasse

**- 3 -**  
Protais            Adélaïde Doiron  
                         (Joseph & Geneviève Guillemette)  
m. 12-08-1845    St-Gervais, Bellechasse

**- 4 -**  
Pierre             M. Joseph Lacasse  
                         (Joseph & Joseph Adam)  
m. 03-08-1812    St-Gervais, Bellechasse

**André**            M. Françoise Roy  
                         (Jean Bte & Madeleine Tanguay)  
m. 10-07-1786    St-François-du-Sud

**- 6 -**  
Louis             Geneviève Chouinard  
                         (Eustache & Madeleine Bérubé)  
m. 20-11-1747    Montmagny

**- 7 -**  
Louis             Sébastienne Pelchat  
                         St-Martin-des-Biards, Normandie,  
France

---

## Therrien, Napoléon

### HISTORIQUE

Napoléon (Nap) Therrien, 32 ans (né vers 1880) conducteur d'une perforatrice, est décédé à la mine Jeffrey, propriété de l'Asbestos and Asbestic Co., jeudi le 20 juin 1912. Une explosion se produisit, causée par un culot de dynamite, en perforant un bloc de roc. M. Therrien laisse dans le deuil, une femme et deux jeunes enfants. Le verdict a été de mort accidentelle. (ROMPQ, 19 juin 1912, p. 55; LA TRIBUNE, Sherbrooke, vendredi 21 juin 1912, p. 1.)

---

## Thibaudeau, Joseph

### HISTORIQUE

Joseph Thibaudeau, travaillant à la Jacob's Asbestos Mining Co. à Thetford Mines, reçut des blessures mortelles lorsqu'une roche, roulant du côté de la carrière, l'écrasa contre une autre roche, lui fracturant la cuisse et les deux jambes et lui infligeant aussi des blessures internes. (ROMPQ, 17 avril 1912, p. 5.)

## GÉNÉALOGIE

**Joseph Thibaudeau/Thibodeau**, fils de Jean Thibodeau et Caroline Manville/Banville. Né vers 1886. Décédé à Thetford Mines, le 18-04-1912 et inhumé le 20 à St-Maurice T.M. à l'âge de 26 ans.

### ASCENDANCE DIRECTE

- 1 -  
Joseph
- 2 -  
Jean John  
m. 05-11-1866  
Caroline Manville/Banville  
(Lawrence & Severine Ouellette)  
St-Bruno, Madawaska
- 3 -  
Simon  
m. 12-11-1822  
M. Anne Mary Martin  
(Jean Baptiste & M. Anne Cyr)  
St-Basile, Madawaska
- 4 -  
Joseph  
m. 28-09-1795  
Josephte Côté  
(Pierre & Josephte Albert)  
L'Île-Verte
- 5 -  
Jean Baptiste  
m. vers 1754  
Françoise Babin  
(Jean Bte & Marguerite Terriau)  
Grand-Pré, Acadie
- 6 -  
Jean Baptiste  
m. 14-01-1724  
Marie Leblanc  
(François & Jeanne Hébert)  
Grand-Pré, Acadie
- 7 -  
Jean Pierre  
m. 17-02-1703  
Marguerite Hébert  
(Emmanuel & Andrée Brun)  
Port-Royal, Acadie
- 8 -  
Pierre  
m. vers 1659  
Jeanne Terriault  
(Jean & Perrine Bourg)  
Port-Royal, Acadie
- 9 -  
Poitou, France
- note: Thibaudeau/Thibodeau
- 

## Thomassin, Charles

### HISTORIQUE

Un fatal accident s'est produit dans la mine Union Asbestos à Black Lake. Un mineur du nom de C. Thomassin originaire de Laval, près de Québec, a été tué par une boîte servant à sortir le minerai du puits de la mine. La boîte était chargée d'une tonne de pierres. Pendant son ascension, le câble se brisa, la boîte vint tomber sur l'infortuné Thomassin, qui a eu le crâne écrasé. La mort fut instantanée. (LE SOLEIL, Québec, 10 juillet 1901, p.1.)

### GÉNÉALOGIE

**Charles Thomassin**, fils de Nicolas Thomassin et Marie Poulin de Laval, Québec. Marié le 10-02-1846 à **Solanges Jolin**, fille de Louis Jolin et Marie Dion. Il est décédé le 10-07-1901 à la mine Union Asbestos à Black Lake.

---

## Toduscink, Mike

### HISTORIQUE

Mike Toduscink, roumain, 25 ans (né vers 1896) rouleur à la mine Consolidated Asbestos Company à Thetford Mines, fut tué, mercredi le 30 mars 1921, par le bris d'un boîsage d'une glissière au deuxième étage de la mine.

La besogne de cet homme consistait à soulever le gros madrier qui fermait l'ouverture de la glissière lorsqu'il voulait remplir les wagonnets. Au moment de l'accident il se tenait sur une plate-forme sur le côté de l'ouverture et un autre ouvrier se tenait du côté opposé. Il se produisit une chute soudaine dans la cheminée de la glissière et de gros morceaux de roche vinrent frapper le gros madrier, fermant l'ouverture. Le rail supportant ce madrier du côté où se trouvait Toduscink, se cisaila et la roche

coiça la victime contre la paroi opposée. La pression sur l'estomac causa l'asphyxie. Au moment de l'accident, il y avait de la roche à la partie inférieure de la glissière. La seule explication de l'accident est la suivante: il est probable que dans la partie verticale de la chute, les roches aient formé une arche et aient été suspendues à une hauteur appréciable. Pendant que dans la partie inférieure, on soutrait la roche au fur et à mesure que les wagonnets s'amaient, il se forma un vide et pour une raison jusqu'ici inconnue, l'arche s'écroula et la roche tombant d'une grande hauteur vint donner avec une telle violence contre la partie inférieure, qu'un des rails sur lequel reposait le madrier d'arrêt fut brisé, permettant à la roche de passer par l'ouverture et d'écraser la victime contre la paroi opposée de la galerie de roulage.

L'examen médical n'a révélé aucune fracture. La mort est sans doute due à l'asphyxie par l'écrasement de la poitrine. Il mourut quelques minutes après qu'on l'eût retiré de sa position. (ROMPQ, 30 mars 1921, pp. 114-115.)

---

## Toussaint, Edmond

### HISTORIQUE

M. Edmond Toussaint, employé de la mine Pennington Asbestos à Robertsonville, a trouvé une mort affreuse à son travail, samedi le 2 novembre 1918.

Personne n'a été témoin de l'accident, mais on s'accorde généralement à supposer que les habits de la victime ont dû s'enrouler à l'arbre de couche. Il a subi des lésions à l'épine dorsale, aux jambes, aux bras et au visage. Il a été trouvé enroulé sur l'arbre de couche tournant à 50 r.p.m.

Après enquête, un verdict de mort accidentelle fut rendu. (ROMPQ, 2 novembre 1918, p.110; LE CANADIEN, Thetford Mines, jeudi 7 novembre 1918.)

### GÉNÉALOGIE

**Edmond Toussaint**, fils de Joseph Toussaint et Élise Lecours. Né vers 1902. Décédé à Robertsonville le 02-11-1918 et inhumé le 05 à St-Antoine, Pontbriand à l'âge de 16 ans; témoin aux funérailles: Sévère Toussaint.

#### Père et mère d'Edmond Toussaint:

**Joseph Toussaint**, fils de Philiias Toussaint et Rébecca Fournier. Né vers 1871. Marié à **Élise Lecours** le 25-06-1901 à Lévis. Il est décédé le 20-12-1939 et inhumé le 22 à St-Antoine, Pontbriand à l'âge 68 ans.

**Élise Lecours**, fille de Laurent Lecours et Philomène Boutin. Née le 02-09-1871. Décédée le 09-05-1949 à St-Antoine, Pontbriand à l'âge de 77 ans 9 mois.

#### Frères et soeurs d'Edmond Toussaint:

**J. Antoine Aimé**, né le 18-02-1905 et baptisé le 19 à St-Antoine, Pontbriand. Marié le 06-07-1932 à Sacré-Coeur-de-Marie à Amanda Paquette/Paquet, fille d'Olivier et Anna Grondin. Décédé le 22-08-1974 et inhumé le 24 à St-Antoine, Pontbriand à l'âge de 69 ans 6 mois.

**J. Alyre Eleusippe**, né et baptisé le 03-02-1907 à St-Antoine, Pontbriand. Marié le 10-02-1934 à St-Antoine, Pontbriand à Berthe Gagné, fille de Gédéon et Florida Labrecque.

**M. Ange Éva Olivine**, née le 13-09-1908 et baptisée le 14 à St-Antoine, Pontbriand. Mariée le 25-08-1934 à St-Antoine, Pontbriand à Ernest Champagne, fils de Godfroi et Joséphine Corriveau.

**Anonyme**, né, décédé le 17-06-1909 et inhumé le 18 à St-Antoine, Pontbriand.

**M. Louise Rose Evelyne**, née le 26-10-1913 et baptisée le 27 à St-Antoine, Pontbriand. Mariée le 04-08-1937 à St-Antoine, Pontbriand à Robert St-Hilaire, fils de Gédéon et Olivine Bolduc.

## ASCENDANCE DIRECTE

|               |   |
|---------------|---|
|               | - 1 -   |
| Edmond        |   |
|               | - 2 -   |
| Joseph        | Élise Lecours<br>(Laurent & Philomène Boutin)                       |
| m. 25-06-1901 | Lévis   |
|               | - 3 -   |
| Philias       | Rébecca Fournier<br>(Michel & Geneviève Turgeon)                    |
| m. 17-01-1871 | St-Charles, Bellechasse   |
|               | - 4 -   |
| Ignace        | Reine Laliberté<br>(Joseph & Reine Guillemette)                     |
| m. 05-02-1822 | St-Vallier, Bellechasse   |
|               | - 5 -   |
| Jean Baptiste | Angélique Couture<br>(Charles & Joseph Gosselin)                    |
| m. 02-08-1785 | St-Charles, Bellechasse   |
|               | - 6 -   |
| Jean          | Anne Marie Marier<br>(Michel & M. Madeleine Pilote)                 |
| m. 28-09-1761 | St-Vallier, Bellechasse   |
|               | - 7 -   |
| Jean          | Suzanne Mimeau<br>(Jean & Suzanne Filteau)                          |
| m. 26-11-1725 | Québec  |
|               | - 8 -   |
| Barthélemy    | Jeanne Édoin<br>Savigny, Châtellerault, Poitiers,<br>Poitou, France |

---

## **Tremblay, Alcide**

### HISTORIQUE

À la mine Jeffrey de la Canadian Johns-Manville Compagny à Asbestos, jeudi le 13 décembre 1928, Alcide Tremblay, 23 ans (né le 20-08-1905) employé comme serre-frein, eut la tête et les épaules écrasées par plusieurs grosses pierres.

Le train de minerai était arrivé à l'atelier de concassage, on rendit libre d'un côté les chaînes de sûreté du train pour permettre de déverser les wagons. Des pierres empêchaient le train d'avancer, alors le mécanicien et le préposé au déchargement vinrent les enlever. Tremblay, pendant leur absence monta sur un wagon chargé de minerai en face du concasseur et sauta dedans. Son élan ainsi que son poids firent déverser le wagon. Il fut entraîné avec les pierres dans le concasseur et quelques-unes lui broyèrent la tête et les épaules. (ROMPQ, 13 décembre 1928, p. 173.)

---

## **Tremblay, Étienne**

### HISTORIQUE

Étienne Tremblay du 281 de la rue Denault à Asbestos, 50 ans (né le 26-04-1921) était à l'emploi de Canadian Johns-Manville Co. Ltd. depuis 1945. Il a travaillé comme ouvrier à l'alimentation de l'installation pendant les vingt dernières années. Il a perdu la vie samedi soir le 22 janvier 1972, alors qu'il était à son travail sur le quart de 4h00 à minuit. D'après les renseignements recueillis sur les lieux de l'accident les faits suivants ont été réunis:

La compagnie Canadian Johns-Manville Co. Ltd. exploite un gisement d'amiante à Asbestos au Québec. La fibre est traitée dans un atelier de défibrage. Pour diverses raisons, des sacs de fibre sont retournés dans le circuit de l'atelier. Généralement, ils sont empilés sur des palettes en quantité d'une tonne et déplacés au moyen d'un chariot élévateur sur les planchers et de l'élévateur d'un étage à l'autre.

M. Étienne Tremblay a été écrasé par un « lift truck » au moment où il a ouvert la porte d'un ascenseur. Ces chariots élévateurs ou « lift truck » servent surtout à empiler et à transporter les poches de coton dans les différents locaux du moulin 5. Vu que ce moulin compte plus d'une dizaine d'étages, les chariots doivent souvent se servir des ascenseurs pour aller d'un plancher à l'autre.

Apparemment, au moment où Étienne Tremblay a ouvert la porte de l'ascenseur, le chariot se serait mis en marche à la grande surprise de l'employé qui n'a pu s'esquiver. Ce sont les compagnons de travail de M. Tremblay qui, s'inquiétant de son absence prolongé, l'ont finalement retrouvé dans un état critique. Après le transport du corps à la clinique médicale de la Canadian Johns-Manville, le Dr William Paul n'a pu que constater le décès. (MRNQ, 22 janvier 1972; LE CITOYEN, Asbestos 25 janvier 1972.)

---



**Tremblay  
Gaston**

Source: Livre Saint-Désiré-du-Lac-Noir  
1890-1990

## HISTORIQUE

Gaston Tremblay, employé comme mineur à l'exploitation à « ciel-ouvert » à la mine British Canadian de l'Asbestos Corp. Ltd à Black Lake, a trouvé une mort horrible, jeudi le 21 décembre 1961, lors d'un éboulis à la mine British Canadian, alors qu'il fut entraîné dans la chute d'un bloc de minerai de 125 tonnes qui lui écrasa la tête. (RIMPQ, 21 décembre 1961, p. 148; LE PROGRÈS, Thetford Mines, 27 décembre 1961, p.1.)

## GÉNÉALOGIE

**J. Jules Gaston Tremblay**, fils de Joseph Tremblay et Laura Gagné. Né le 11-04-1928 et baptisé le 12 à Black Lake; parrain et marraine: François Tremblay et Georgianna Faucher. Marié à **Alice Fortier** le 19-07-1947 à

Black Lake. Il est décédé le 21-12-1961 et inhumé le 26 à Black Lake à l'âge de 33 ans; témoin au funérailles: son frère Roméo Tremblay.

**M. Alice Annette Fortier**, fille de Herménégilde Fortier et Éxilia Sévigny. Née le 02-04-1927 et baptisée le 03 à Coleraine.

### Père et mère de Gaston Tremblay:

**Joseph Arthur Tremblay**, fils d'Ernest Tremblay et Eugénie Lallemand. Né vers 1901. Marié le 07-08-1922 à St-Alphonse T.M. à **Laura Gagné**. Il est décédé le 25-10-1950 et inhumé le 28 à Black Lake à l'âge de 48 ans 11 mois.

**M. Laura Clara Gagné**, fille de Damas Gagné et Rose Anna Bilodeau. Née et baptisée et 15-01-1907 à St-Alphonse T.M.

### Enfants de Gaston Tremblay et Alice Fortier:

**M. Laura Lise**, née le 14-10-1948 et baptisée le 19 à Black Lake. Mariée 23-06-1973 à Black Lake à Richard Boisvert, fils de Nova et Juliette Bisson.

**J. Omer Gérard**, né le 31-08-1950 et baptisé le 03-08-1950 à Black Lake. Marié le 11-06-1977 à St-Charles-de-Limoilou, Québec à Kathleen Clark.

**Alain Serge Roméo**, né le 21-08-1951 et baptisé le 25 à Black Lake. Marié le 08-06-1974 à Ste-Luce, Montréal à Johanne Langlois.

**M. Claudette Micheline**, née le 05-12-1952 et baptisée le 13 à Black Lake.

**M. Paule Denise Johanne**, née le 06-10-1955 et baptisée le 09 à Black Lake. Mariée le 20-08-1977 à Black Lake à Pierre Simard, fils d'Elzéar et Flora Paradis.

**J. Paul Jocelyn**, né le 06-10-1958 et baptisé le 11 à Black Lake. Marié le 09-07-1988 à St-Jean-de-Brébeuf à Odette Poiré, fille de Jean-Yves et Marie-Jeanne Champagne.



**J. Denis Roland**, né le 25-02-1961 et baptisé le 04-03-1961 à Black Lake. Marié le 19-05-1989 à St-Louis-de-Courville, Beauport à Sylvie Rossignol.

- 11 -  
Philibert  
Jeanne Coignet  
St-Malo-de-Randonnay, Tourouvre,  
Mortagne, Perche, France

## ASCENDANCE DIRECTE

note: Tremblay/Tremblé

---

- 1 -  
Gaston Alice Fortier  
(Herménégilde & Exilia Sévigny)  
m. 19-07-1947 St-Désiré-du-Lac-Noir

- 2 -  
Joseph Arthur Laura Gagné  
(Damas & Rose Anna Bilodeau)  
m. 07-08-1922 St-Alphonse, Thetford Mines

- 3 -  
Ernest Eugénie Lalemand  
(Jean Baptiste & Elmière Gagné)  
m. 19-07-1892 St-Désiré-du-Lac-Noir

- 4 -  
Léville Phébé Gauthier  
(Joseph & Marie Tremblay)  
m. 12-01-1869 St-Irénée, Charlevoix

- 5 -  
Florent Geneviève Duchesne  
(Laurent & Geneviève Breton)  
m. 10-01-1832 Les Éboulements

- 6 -  
Joseph Marie M. Anne Tremblay  
(Ls Basile & M. Anne Gagnon)  
m. 29-10-1794 Les Éboulements

- 7 -  
Guillaume M. Thérèse Lavoie  
(Joseph & M. Charlotte Gagnon)  
m. vers 1768 Les Éboulements

- 8 -  
Guillaume M. Jeanne Glinel  
(Pierre & Frsè Geneviève Gingras)  
m. 23-11-1729 Baie-St-Paul

- 9 -  
Louis Françoise Morel  
(Guillaume & Catherine Pelletier)  
m. 19-07-1706 Ste-Anne-de-Beaupré

- 10 -  
Pierre Anne Ozanne Achon  
(Jean & Hélène Regourde/Regnaud)  
m. 02-10-1657 Notre-Dame, Québec

## Tremblay, Thomas

### HISTORIQUE

Le coroner Trigranne a tenu hier une enquête à Black Lake, sur le corps de Thomas Tremblay, contremaître à l'emploi de la Canadian Asbestos Co. à Black Lake.

Le samedi après midi, 25 octobre 1902, un quartier de roc se détacha et vint écraser Tremblay. Quelques instants auparavant, le défunt avait inspecté ce roc et n'avait rien trouvé de défectueux. Un verdict de mort accidentelle a été rendu par le jury. (LE SOLEIL, Québec, 29 octobre 1902, p. 9.)

### GÉNÉALOGIE

**Thomas Tremblay**, fils de Florent Tremblay et Geneviève Duchesne, né vers 1853. Marié à St-Irénée, Charlevoix le 28-01-1879 à **Léocardie Girard**, fille de Louis Girard et Dina Tremblay. Il est décédé le 25-10-1902 et inhumé le 29 à Black Lake à l'âge de 49 ans.

#### Enfants de Thomas Tremblay et Léocardie Girard:

**Joseph Napoléon**, marié à Black Lake le 17-06-1901 à Rose Anna Poulin, fille de Jean et Rosalie Turcotte.

**François**, né vers 1883. Marié à Black Lake le 20-05-1907 à Anna Carrier, fille d'Anselme et Zoé Laforest. Marié en 2<sup>èmes</sup> noces le 15-09-1910 à Black Lake à Georgiana Faucher, fille d'Alfred et Mélina Dussault. Décédé le 11-08-1957 et inhumé le 15 à Black Lake à l'âge de 74 ans 1 mois.

**Arthur**, marié à Black Lake le 16-10-1916 à Josephine Gagné, fille de Pierre et Lucie Roy.

**Marie Reine**, née le 04-12-1899 et baptisée le 05 à Black Lake. Décédée le 16-08-1900 et inhumée le 17 à Black Lake à l'âge de 9 mois.

### ASCENDANCE DIRECTE

|               |  |
|---------------|--|
|               | - 1 -  |
| Thomas        | Léocadie Girard<br>(Louis & Dina Tremblay)                                     |
| m. 28-01-1879 | St-Irenée, Charlesvoix   |
|               | - 2 -  |
| Florent       | Geneviève Duchesne<br>(Laurent & Geneviève Breton)                             |
| m. 10-01-1832 | les Éboulements  |
|               | - 3 -  |
| Joseph Marie  | M. Anne Tremblay<br>(Ls Basile & M. Anne Gagnon)                               |
| m. 29-10-1794 | Les Éboulements  |
|               | - 4 -  |
| Guillaume     | M. Thérèse Lavoie<br>(Joseph & M. Charlotte Gagnon)                            |
| m. vers 1768  | Les Éboulements  |
|               | - 5 -  |
| Guillaume     | M. Jeanne Glinel<br>(Pierre & Frsre Geneviève Gingras)                         |
| m. 23-11-1729 | Baie-St-Paul   |
|               | - 6 -  |
| Louis         | Françoise Morel<br>(Guillaume & Catherine Pelletier)                           |
| m. 19-07-1706 | Ste-Anne-de-Beaupré  |
|               | - 7 -  |
| Pierre        | Anne Ozanne Achon<br>(Jean & Hélène Regourde/Regnaud)                          |
| m. 02-10-1657 | Notre-Dame, Québec   |
|               | - 8 -  |
| Philibert     | Jeanne Coignet<br>St-Malo-de-Randonnay, Tourouvre,<br>Mortagne, Perche, France |

note: Tremblay/Tremblé

---



**Tremblay  
Victor**

Source: Le Citoyen, Asbestos

### HISTORIQUE

M. Victor Tremblay, père de 3 enfants, dont la famille demeure à St-Coeur-de-Marie, cté Lac St-Jean, a fait une chute mortelle du 10e étage du moulin en construction à la mine de la Canadian Johns-Manville à Asbestos, soit d'une hauteur de 116 pieds.

M. Tremblay, receveur de rivets, était à l'emploi de la Dominion Bridge Co. qui érige la charpente d'acier du nouveau moulin #5 à Asbestos. À 1h00 de l'après-midi mercredi, le 2 mars 1955, Il venait de reprendre son travail, qui consistait d'enlever la neige qui recouvrait la plate-forme où il travaillait, lorsqu'il fit une chute. Les charpentes d'acier sont actuellement posées, mais les planchers ne sont pas encore en place. C'est ce qui explique la chute dans le vide de M. Tremblay.

Deux compagnons de travail de M. Tremblay, MM. Sylvio et Raymond Maltais, ont vu M. Tremblay en train de pelleter de la neige, mais n'ont pas eu connaissance de la chute. MM. Antoine Perron et René Millette qui travaillaient en bas de la construction, ont entendu le bruit de la chute du corps. Ils ont immédiatement averti le contremaître, M. Arthur Létourneau qui a pris les dispositions nécessaires pour faire venir un prêtre, une ambulance et un médecin.

Le cadavre de M. Tremblay fut immédiatement conduit à la morgue de la maison Dupuis Ltée et l'enquête a eu lieu jeudi après-midi à 2h00 à l'Hôtel de ville d'Asbestos sous la présidence du Dr G.-N. Letendre, de Danville, comme coroner du district. Le Sgt. Marcel Lavigne de la police municipale d'Asbestos a fait les constatations d'usage dans cette affaire. (RIMPQ, 2 mars 1955, p. 126; LE CITOYEN, Asbestos, 4 mars 1955.)

## GÉNÉALOGIE

**Victor Tremblay**, fils d'Arthur Tremblay et M. Josephite Lavoie. Né vers 1926. Marié le 07-04-1948 à St-Coeur-de-Marie, cté Lac-St-Jean à **Hermance Harvey**, fille d'Ernest Harvey et M. Louise Bouchard. Il est décédé à Asbestos le 02-03-1955 à l'âge de 27 ans et inhumé à St-Coeur-de-Marie, Cté Lac St-Jean.

## ASCENDANCE DIRECTE

|               |  |
|---------------|--|
|               | - 1 -  |
| Victor        | Hermance Harvey<br>(Ernest & Louise Bouchard)      |
| m. 07-04-1948 | St-Coeur-de-Marie, Lac-St-Jean                     |
|               | - 2 -  |
| Arthur        | M. Josephite Lavoie<br>(Pascal & Marie Villeneuve) |
| m. 21-10-1919 | Lac-St-Jean  |
|               | - 3 -  |
| Alexis        | M. Louise Martel<br>(Abel & Adèle Girard)          |
| m. 16-09-1895 | Lac-St-Jean  |
|               | - 4 -  |
| Joseph        | Sara Harvey<br>(Pierre & Geneviève Fortin)         |
| m. 15-08-1842 | Malbaie  |
|               | - 5 -  |
| Mathias       | Josephite Bilodeau<br>(Ambroise & Marie Mercier)   |
| m. 02-02-1818 | Malbaie  |
|               |  |
| Nic. Salomon  | Geneviève Bouchard<br>(Pierre & Geneviève Grenon)  |
| m. 17-11-1784 | Les Éboulements                                    |

|               |  |
|---------------|--|
|               | - 7 -  |
| Nicolas       | Madeleine Fortin<br>(Frs Xavier & Madeleine Tremblay)                          |
| m. 24-11-1756 | Baie-St-Paul   |
|               | - 8 -  |
| Nicolas       | Louise Simard<br>(Étienne & Rosalie Bouchard)                                  |
| m. 18-01-1724 | Baie-St-Paul   |
|               | - 9 -  |
| Pierre        | M. Madeleine Roussin<br>(Nicolas & Madeleine Paradis)                          |
| m. 15-11-1685 | L'Ange-Gardien   |
|               | - 10 -   |
| Pierre        | Anne Ozanne Achon<br>(Jean & Hélène Regourde/Regnaud)                          |
| m. 02-10-1657 | Notre-Dame, Québec   |
|               | - 11 -   |
| Philibert     | Jeanne Coignet<br>St-Malo-de-Randonnay, Tourouvre,<br>Mortagne, Perche, France |

note: Tremblay/Tremblé

---

## **Trépanier, Arthur**

### HISTORIQUE

(voir ÉMILE BÉDARD)

### GÉNÉALOGIE

**Arthur Trépanier**, fils de Napoléon Trépanier et Rosalie Giguère, né vers 1897. Décédé à Thetford Mines le 30-01-1913 et inhumé le 03-02-1913 à East Broughton à l'âge de 16 ans.

Père et mère d'Arthur Trépanier:

**Napoléon Trépanier**, fils de Hilaire Trépanier et Marie Rancourt. Né vers 1862. Marié à **Rosalie (Aurélie) Giguère** le 25-10-1886 à St-

Victor, Beauce. Il est décédé le 30-07-1944 et inhumé le 02-08-1944 à East Broughton à l'âge de 82 ans.

**Aurélié Giguère**, fille d'Augustin Giguère et Divine Trépanier. Née vers 1851. Décédée le 08-10-1938 et inhumée le 11 à East Broughton à l'âge de 87 ans.

## ASCENDANCE DIRECTE

|                           |  |
|---------------------------|--|
| Arthur                    | - 1 -  |
| Napoléon<br>m. 25-10-1886 | - 2 -<br>Rosalie Giguère<br>(Augustin & Divine Trépanier)<br>St-Victor, Beauce   |
| Hilaire<br>m. 25-02-1862  | - 3 -<br>Marie Rancourt<br>(François & Sophie Grondin)<br>St-Victor, Beauce      |
| Prisque<br>m. 17-02-1817  | - 4 -<br>Théotiste Lessard<br>(Jacques & Véronique Gagné)<br>St-Joseph-de-Beauce |
| Claude<br>m. 19-10-1795   | - 5 -<br>Catherine Verreault<br>(Prisque & Marie Cauchon)<br>Château-Richer      |
| François<br>m. 16-11-1767 | - 6 -<br>Rose Mathieu<br>(Nicolas & Pélagie Guyon)<br>Château-Richer             |
| Claude<br>m. 23-11-1733   | - 7 -<br>Angélique Taillon<br>(Guillaume & Anne Gagnon)<br>Château-Richer        |
| François<br>m. 14-02-1689 | - 8 -<br>Anne Lefrançois<br>(Charles & M. Madeleine Triot)<br>Château-Richer     |
| Romain<br>m. 24-04-1656   | - 9 -<br>Geneviève Drouin<br>(Robert & Anne Cloutier)<br>Beauport                |

-320-

Charles

- 10 -

Marie Marette  
St-Pierre de Muchedent, Dieppe,  
Rouen, Normandie, France

note: Trépanier/Trépanny

---



**Trépanier  
Pamphile**

Source: Livre St-Méthode  
1888-1988

## HISTORIQUE

Pamphile Trépanier se noie à son travail, dimanche le 12 novembre 1967. Il était à l'emploi de la firme Kaiser-Gilpin pour la mine Lake Asbestos Ltd à Black Lake, depuis environ 8 mois, comme camionneur.

La firme Kaiser-Gilpin procède à l'enlèvement du mort terrain sur la propriété de la compagnie Lake Asbestos of Quebec Limited, depuis environ 1 ans et demi. Le matériau léger est transporté à des bassins de sédimentation au moyen de pompes et le gros matériau est transporté aux endroits des haldes dans des camions d'une capacité de 35 tonnes ou utilisé pour construire des digues sur certains côtés de ces bassins. Les pentes des digues sont suivant le talus naturel du matériau.

Depuis 8h00 du matin, le jour de l'accident, Trépanier conduisait un camion transportant le gros matériau de la pelle mécanique à une halde située près d'un bassin de sédimentation. Pour l'atteindre, il devait passer sur une des digues d'une longueur d'environ 300 pieds et d'une largeur, au sommet, de 30 pieds,

dont 22 pieds carrossables. Ce bassin est sur le côté gauche du chemin. Il est rempli de sable jusqu'à 9 pieds du sommet de la digue et jusqu'à 4 pieds d'eau.

Vers 11h00, Léo Turcotte dont le travail était d'orienter les camions sur la halde pour le déchargement, vit qu'un camion chargé avançait sur la digue et remarqua qu'il obliquait graduellement vers la gauche pour finalement glisser le long de la pente. Il aperçut à travers le pare-brise le camionneur qui tentait de sortir par la porte de droite. Puis le véhicule tourna et s'enfonça la cabine en premier dans l'eau et le sable. La cabine fut complètement immergée. La victime fut dégagée environ 15 minutes plus tard. On pratiqua la respiration artificielle. Le médecin appelé sur les lieux ne put que constater la mort par asphyxie.

Une enquête du coroner fut tenue à 5h15 de l'après-midi, à Black Lake, mardi le 28 novembre 1967, où fut rendu un verdict de mort accidentelle. (MRNQ, 12 novembre 1967.)

## GÉNÉALOGIE

**J. Pamphile Odias Trépanier**, fils d'Ernest Trépanier et Lucina Marois. Né et baptisé le 04-08-1930 à St-Méthode; parrain et marraine: Odias Marois et Rose Anna Bolduc, oncle et tante de l'enfant. Marié à **Huguette Veilleux** le 01-08-1959 à St-Daniel. Il est décédé à Black Lake le 12-11-1967 et inhumé le 15 à St-Alphonse T.M. à l'âge de 37 ans 3 mois; témoin aux funérailles: Polycarpe Veilleux, beau-père du défunt.

**M. Huguette Veilleux**, fille de Polycarpe Veilleux et Marianna Rodrigue. Née et baptisée le 16-06-1941 à St-Méthode. Mariée en 2<sup>ièmes</sup> noces le 06-06-1970 à St-Adrien-d'Irlande à Donald Goudreau, fils d'Adrien Goudreau et Doria Croteau.

Enfants de Pamphile Trépanier et Huguette Veilleux:

**J. Renaud Yves**, né le 19-05-1960 et baptisé le 29 à St-Maurice T.M.

**J. Eugène Mario**, né le 12-09-1965 et baptisé le 19 à St-Maurice T.M. Décédé le 16-11-1986 et inhumé le 19 à St-Alphonse T.M. à l'âge de 21 ans 2 mois.

## ASCENDANCE DIRECTE

|               |  |
|---------------|--|
|               | - 1 -  |
| Pamphile      | Huguette Veilleux<br>(Polycarpe & Marianna Rodrigue) |
| m. 01-08-1959 | St-Daniel  |
|               | - 2 -  |
| Ernest        | Lucina Marois<br>(François & M. Clara Tardif)        |
| m. 06-09-1920 | St-Méthode   |
|               | - 3 -  |
| Odias         | Lucie Dupuis<br>(Élie & Anaïs Rodrigue)              |
| m. 30-05-1898 | St-Ephrem, Beauce                                    |
|               | - 4 -  |
| Job           | Céline Bizier<br>(Jean Bte & Hélène Perreault)       |
| m. 16-09-1861 | St-Victor, Beauce                                    |
|               | - 5 -  |
| Jean          | Véronique Goulet<br>(Louis & M. Louise Lessard)      |
| m. 14-11-1820 | St-Joseph-de-Beauce                                  |
|               | - 6 -  |
| Claude        | Catherine Verreault<br>(Prisque & Marie Cauchon)     |
| m. 19-10-1795 | Château-Richer                                       |
|               | - 7 -  |
| François      | Rose Mathieu<br>(Nicolas & Pélagie Guyon)            |
| m. 16-11-1767 | Château-Richer                                       |
|               | - 8 -  |
| Claude        | Angélique Taillon<br>(Guillaume & Anne Gagnon)       |
| m. 23-11-1733 | Château-Richer                                       |
|               | - 9 -  |
| François      | Anne Lefrançois<br>(Charles & M. Madeleine Triot)    |
| m. 14-02-1689 | Château-Richer                                       |

Romain - 10 -  
Geneviève Drouin  
(Robert & Anne Cloutier)  
m. 24-04-1656 Beauport

Charles - 11 -  
Marie Marette  
St-Pierre de Muchedent, Dieppe,  
Rouen, Normandie, France

note: Trépanier/Trépagny

---

## Turcotte, Alphonse

### HISTORIQUE

Le mardi après-midi, 24 octobre 1922, un terrible accident de travail se produisit à la mine Bell Asbestos à Thetford Mines, causant la mort d'un ouvrier du nom de Alphonse Turcotte.

La victime était occupée à écraser de l'amiante brut lorsqu'un gros bloc de pierre pesant de 500 à 600 livres se détachant de la paroi, se dirigea sur lui. Ses compagnons de travail lui crièrent, mais malgré tous les efforts pour se sauver il eut le bas du corps écrasé entre la pierre et une boîte de fer servant aux grues, occasionnant la rupture de l'artère fémorale. La perte de sang fut la cause de la mort.

Le prêtre et le médecin se rendirent en toute hâte sur les lieux de l'accident et quelques minutes après, la mort avait fait son oeuvre. (ROMPQ, 23 octobre 1922, p. 145; LE CANADIEN, Thetford Mines, 26 octobre 1922.)

### GÉNÉALOGIE

**Alphonse Turcotte**, fils de Napoléon Thomas Turcotte (Turcot) et Apolline Vallières. Né vers 1884. Marié à **Cézarisse (Césarice, Césarie) Loignon** le 23-07-1906 à St-Alphonse T.M. Il est décédé le 24-10-1922 et inhumé le 26 à

St-Alphonse T.M. à l'âge de 38 ans; témoin aux funérailles: Louis Loignon.  
Note: son père NAPOLÉON THOMAS TURCOTTE est décédé le 25-05-1916 à l'âge de 62 ans des suites de blessures subies le 18-05-1916 à la mine Johnson Asbestos à T.M.

**Césarice Loignon**, fille de Nazaire Loignon et Cézarisse Fortin. Née vers 1886. Décédée le 13-07-1922 et inhumée le 15 à St-Alphonse T.M. à l'âge de 36 ans.

### Enfants de Napoléon Alphonse Turcotte et Cézarisse Loignon:

**J. Alphonse Roméo**, né et baptisé le 09-12-1908 à St-Alphonse T.M. Marié le 24-06-1935 à St-Alphonse T.M. à M. Antoinette Routhier, fille d'Alfred et Armoza L'Heureux.

**Maurice**, né vers 1911. Décédé le 10-06-1914 et inhumé le 11 à St-Alphonse T.M. à l'âge de 3 ans 6 mois.

**M. Gertrude**, née vers 1912. Décédée le 22-06-1914 et inhumée le 23 à St-Alphonse T.M. à l'âge de 15 mois.

**M. Irène Florence**, née et baptisée le 25-04-1915 à St-Alphonse T.M. Mariée le 15-07-1937 à Coleraine à Ernest Drouin, fils de Fernand et Léda Nolet. Mariée en 2ièmes noces le 07-12-1961 à St-Jean-Baptiste-Vianney à Hector Marcoux, fils d'Omer et Alma Picard.

**M. Madeleine Antonia**, née et baptisée le 02-02-1917 à St-Alphonse T.M. Décédée le 09-12-1920 et inhumée le 10 à St-Alphonse T.M. à l'âge de 3 ans 10 mois.

**M. Gertrude Hermine**, née et baptisée le 23-03-1919 à St-Alphonse T.M. Mariée le 03-07-1941 à Coleraine à Théophile Savage, fils d'Élie et M. Adèle Doyon.

**M. Claire Monique Rita**, née et baptisée le 12-04-1922 à St-Alphonse T.M.

## ASCENDANCE DIRECTE

|               |   |
|---------------|---|
| Alphonse      | - 1 -<br>Césarie Loignon<br>(Nazaire & Cérarisse Fortin)                              |
| m. 23-07-1906 | St-Alphonse, Thetford Mines   |
| Nap. Thomas   | - 2 -<br>Apolline Vallière<br>(Joseph & Émilie Binet)                                 |
| m. 23-06-1879 | East Broughton  |
| Jean Baptiste | - 3 -<br>Émilie Lacroix<br>(Augustin & Madeleine Simard)                              |
| m. 04-08-1846 | Ste-Marie, Beauce   |
| Ignace        | - 4 -<br>M. Anne Provençal<br>(Germain & M. Angélique Dubeau)                         |
| m. 22-01-1805 | Ste-Marie, Beauce   |
| Louis         | - 5 -<br>M. Louise Gagnon<br>(Ignace & Barbe Petit)                                   |
| m. 08-11-1773 | Ste-Marie, Beauce   |
| Augustin      | - 6 -<br>Marguerite Gendron<br>(Pierre & Marie Thibierge)                             |
| m. 06-02-1741 | Ste-Famille, Ile-d'Orléans  |
| François      | - 7 -<br>Marguerite Ouimet<br>(Jean & Renée Gagnon)                                   |
| m. 16-11-1688 | Ste-Famille, Ile-d'Orléans  |
| Abel          | - 8 -<br>Marie Giraud<br>( ... & ... )  |
| m. 27-11-1662 | Château-Richer<br>Mouilleron-en-Pareds, Fontenay-le-Comte, Maillezaïs, Poitou, France |

note: Turcot/Turcault

---

## Turcotte, Napoléon

### HISTORIQUE

(voir JOSEPH BERNARD)

## GÉNÉALOGIE

**Napoléon Thomas Turcotte**, fils de Jean Baptiste Turcotte et Émilie Lacroix. Né vers 1854. Marié à **Appoline Vallières** le 23-06-1879 à East Broughton. Il est décédé le 25-05-1916 à Thetford Mines et inhumé le 28 à St-Maurice T.M. à l'âge de 62 ans.  
Note: son fils ALPHONSE TURCOTTE est décédé accidentellement le 24-10-1922 à la mine Bell Asbestos de Thetford Mines.

**Appoline Vallières**, fille de Joseph Vallières et Émilie Binet. Née vers 1863. Décédée à St-Alphonse T.M. le 14-02-1939 et inhumée le 17 à St-Maurice T.M.

### Enfants de Napoléon Thomas Turcotte et Appoline Vallières :

**J. Édouard Léonidas**, né le 04-05-1887 et baptisé le 05 à St-Alphonse T.M. Marié le 21-11-1910 à St-Alphonse T.M. à M. Rose Dubois, fille d'Édouard et Amarylis Breton.

**J. Thomas**, né et baptisé le 23-04-1889 à St-Alphonse T.M. Décédé le 05-05-1889 et inhumé le 06 à St-Alphonse T.M.

**J. Thomas**, né et baptisé le 01-08-1892 à St-Alphonse T.M. Marié le 22-09-1915 à St-Ferdinand-d'Halifax à M. Élise Gilbert, fille d'Oscar et Delvine Grégoire.

**Claudia**, mariée le 08-07-1901 à St-Alphonse T.M. à Louis Mc Crea, fils de Louis et Éxilia Bilodeau.

**J. Émile Antonias**, né le 13-09-1894 et baptisé le 14 à St-Alphonse T.M. Décédé le 11-07-1895 et inhumé le 12 à St-Alphonse T.M. à l'âge de 10 mois.

**M. Ange Gratia Eugénie**, née et baptisée le 23-02-1896 à St-Alphonse T.M. Mariée à J. Alphonse Carrier à Notre-Dame-des-Neiges, Montréal. Décédée le 13-11-1975 et inhumée le 15 à St-Alphonse T.M. à l'âge de 79 ans 9 mois.

**M. Rose Olévine Alice**, née et baptisée le 21-12-1897 à St-Alphonse T.M.

**M. Rose Aimée Zénaïde**, née le 06-07-1902 et baptisée le 07 à St-Alphonse T.M.

**Maria Léonida Éva**, née le 13-04-1905 et baptisée le 14 à St-Alphonse T.M. Mariée à J. Émile Boivin de St-Lambert. Décédée le 14-12-1986 et inhumée le 16 à St-Alphonse T.M. à l'âge de 81 ans 8 mois.

**Alphonse**, né vers 1884. Marié le 23-07-1906 à St-Alphonse T.M. à Césarisse Loignon, fille de Nazaire et Césarisse Fortin. Décédé accidentellement à la mine Bell Asbestos à Thetford Mines le 24-10-1922 et inhumé le 26 à St-Alphonse T.M. à l'âge de 38 ans.

#### ASCENDANCE DIRECTE

|                               |  |
|-------------------------------|--|
|                               | - 1 -  |
| Nap.Thomas<br>m. 23-06-1879   | Apolline Vallière<br>(Joseph & Émilie Binet)<br>East Broughton                 |
|                               | - 2 -  |
| Jean Baptiste<br>m.04-08-1846 | Émilie Lacroix<br>(Augustin & Madeleine Simard)<br>Ste-Marie, Beauce           |
|                               | - 3 -  |
| Ignace<br>m. 22-01-1805       | M. Anne Provençal<br>(Germain & M. Angélique Dubeau)<br>Ste-Marie, Beauce      |
|                               | - 4 -  |
| Louis<br>m. 08-11-1773        | M. Lcuise Gagnon<br>(Ignace & Barbe Petit)<br>Ste-Marie, Beauce                |
|                               | - 5 -  |
| Augustin<br>m. 06-02-1741     | Marguerite Gendron<br>(Pierre & Marie Thibierge)<br>Ste-Famille, Ile-d'Orléans |
|                               | - 6 -  |
| François<br>m.16-11-1688      | Marguerite Ouimet<br>(Jean & Renée Gagnon)<br>Ste-Famille, Ile-d'Orléans       |

- 7 -

Abel  
m. 27-11-1662

Marie Graud  
( ... & ... )  
Château-Richer  
Mouilleron-en-Pareds, Fontenay-le-Comte, Maillezais, Poitou, France

note: Turcot/Turcault



**Turcotte  
Paul-Émile**

Source: Juliette Naud/Turcotte

#### HISTORIQUE

Paul-Émile Turcotte fut blessé mortellement, vendredi le 29 juin 1979 vers 11h15, alors qu'il faisait le nettoyage, à l'aide d'un tuyau flexible branché à un système central d'aspiration, près du tambour de renvoi du convoyeur #54 au moulin de la mine British Canadian de l'Asbestos Co. à Black Lake. Turcotte était affecté à une équipe de nettoyage depuis le 7 mai 1979 mais possédait déjà une bonne expérience de travail autour des convoyeurs.

D'après l'examen des lieux et les témoignages recueillis lors de l'enquête, l'accident serait survenu dans les circonstances suivantes: le convoyeur à bande #54 est intégré à un circuit composé de quelques autres convoyeurs, cribles et élévateurs à godets lesquels sont reliés par un dispositif de verrouillage en cascade.

Vers 11h15 le jour de l'accident, le remplaçant de l'assistant-contremaître, Benoît Bélanger qui était dans la salle des essais, se rendit compte par l'intermédiaire d'un tableau indicateur, que le convoyeur #52 et l'élévateur à godets #9 situés au sous-sol s'étaient arrê-



tés. Il est donc sorti pour déterminer la cause de ces arrêts tout en remarquant, chemin faisant, que le convoyeur #54 était aussi arrêté. D'autres travailleurs se sont rendus au sous-sol pour remettre en marche un convoyeur à vis sans fin qui s'était bloqué.

Vers 11h30, on décida de remettre en marche le convoyeur #54 mais sans succès. Étant donné que ce convoyeur est situé sur un étage intermédiaire entre les 1e et 2e étages, on ne vit pas immédiatement ce qui empêchait la remise en marche du convoyeur. Benoît Bélanger et le classeur de fibre, Lucien Turmel, allèrent vérifier aux deux extrémités du convoyeur. C'est en montant l'escalier qui mène au tambour de renvoi du convoyeur qu'ils trouvèrent Paul-Émile Turcotte. Il avait le bras gauche coincé entre la bande transporteuse et le tambour de renvoi du convoyeur et tenait dans sa main le tuyau flexible branché au système central d'aspiration. En vérifiant le pouls, on constata que le cœur ne battait plus. Il a fallu couper la bande transporteuse pour dégager la victime dont la mort fut confirmée à l'arrivée du médecin, soit vers 11h50.

Un dispositif protecteur recouvrait complètement le dessus et l'arrière du tambour de renvoi et partiellement les côtés. La base reposait sur la section du convoyeur où se fait l'ajustement de la bande alors que l'extrémité supérieure s'appuyait contre la partie du convoyeur emboîtant la bande. Cette position du dispositif protecteur laissait en avant du tambour une ouverture de 35 centimètres sur 45 centimètres approximativement.

Il semble que Turcotte se soit accroupi près du côté droit du tambour de renvoi du convoyeur dont la bande transporteuse est située à environ 70 centimètres du plancher. Il aurait enlevé son casque de sécurité et un bonnet qu'il portait sous le casque, lesquels ont été retrouvés à un mètre environ des premiers rouleaux porteurs, sous le convoyeur, l'un à côté de l'autre. Il aurait ensuite introduit le bras muni du tuyau dans l'ouverture à l'avant du tambour comprise entre les brins supérieurs et inférieurs de la bande, avec l'intention de nettoyer près de l'autre extrémité du tambour. C'est en exécutant cette manoeuvre qu'il aurait

dirigé le tuyau qu'il tenait entre le tambour et la bande, entraînant ainsi son bras autour du tambour. (MRNQ, 29 juin 1979; LE PROGRÈS, Thetford Mines, 4 juillet 1979, p.7.)

## GÉNÉALOGIE

**Paul-Émile Turcotte**, fils d'Édouard Turcotte et Claudia Garneau. Né le 16-04-1915. Marié le 30-12-1942 à Black Lake à **Juliette Naud**, fille de Joseph Naud et Rose Lévesque. Il est décédé le 29-06-1979 et inhumé le 02-07-1979 à Black Lake à l'âge 64 ans 2 mois; témoin aux funérailles: Michel Turcotte, son fils.

### Enfants de Paul-Émile Turcotte et Juliette Naud:

**J. Édouard Raymond**, né le 07-02-1944 et baptisé le 09 à Black Lake. Marié le 11-06-1966 à St-Antoine, Pontbriand à Anne Bolduc, fille de Fernand et Léa Huppé.

**M. Claudette Marielle**, née le 03-02-1945 et baptisée le 04 à Black Lake. Mariée le 17-06-1967 à Black Lake à Roch Vallée, fils de Lionel et Mariette Samson.

**M. Carmen Lucille**, née le 04-01-1946 et baptisée le 04 à Black Lake. Mariée le 16-07-1966 à Black Lake à Denis Grenier, fils de Hervé et Florianne Grégoire.

**J. Laurent Réal Michel**, né le 10-08-1951 et baptisé le 12 à Black Lake. Marié le 26-07-1975 à St-Noël, Thetford Mines à Solange Bédard.

**M. Claire Sylvie Doris**, née le 30-03-1953 et baptisée le 31 à Black Lake. Mariée le 24-06-1972 à Black Lake à Luc Dupuis, fils de Florido et Bernadette Turgeon,

**J. Yvon André Gérard**, né le 21-08-1958 et baptisé le 24 à Black Lake. Marié le 29-08-1981 à Black Lake à Madeleine Provost, fille d'Ovide et Alice Poulin.

**J. Jean Denis**, né le 22-03-1960 et baptisé le 26 à Black Lake. Marié le 10-07-1982 à Black Lake à Danielle Bisson, fille de Jean-Guy et Rachel Bolduc.

## ASCENDANCE DIRECTE

- 1 -**  
Paul Émile      Juliette Naud  
                    (Joseph & Rose Lévesque)  
m. 30-12-1942    St-Désiré-du-Lac-Noir
- 2 -**  
Édouard        Claudia Garneau  
                    (Charles & Céline Chaîné)  
m. 18-06-1912    St-Adrien-d'Irlande
- 3 -**  
Napoléon       Amélie Laroche  
                    (Xavier & Émélie Pailleur)  
m. 10-05-1880    St-Adrien-d'Irlande
- 4 -**  
Victor          Olympe Pépin  
                    (Olivier & Rosalie Lagacé)  
m. 29-10-1850    St-Pierre-les-Becquets
- 5 -**  
Alexis          Josephite Girouard  
                    (Joseph & Josephite Normandeau)  
m. 17-08-1812    Gentilly
- 6 -**  
Joseph         Suzanne Parr  
                    ( ... & ... )  
m. 14-11-1774    St-Pierre-les-Becquets
- 7 -**  
Antoine        Agathe Arseneault  
                    (Michel & M. Madeleine Leblanc)  
m. 30-12-1725    Champlain
- 8 -**  
Jacques        Anne Desrosiers  
                    (Antoine & Anne LeNeuf)  
m. 04-04-1674    Ct. Notaire LaRue
- 9 -**  
Jean            Françoise Capel  
                    (Julien & Laurence Lecomte)  
m. 25-04-1651    Ct. privé, Trois-Rivières
- 10 -**  
François        Josèphite Puinandeau  
                    Fontenay-le-Lecomte, Maillezais,  
                    Poitou, France

notre: Turcot/Turcault

---

## Turgeon, Alcide

### HISTORIQUE

À la mine Bennett-Martin Asbestos and Chrome Mines Ltd. à Coleraine, Alcide Turgeon fut tué par un éboulis de pierres, mardi le 2 juillet 1918.

Un groupe d'ouvriers étaient à nettoyer la face de la carrière; n'ayant pu descendre une grosse roche de près de trois tonnes qui se trouvait tout au haut de la paroi et qu'ils jugeaient dangereuse pour la sécurité au travail, ils décidèrent de percer un trou de perforatrice en dessous de cette pierre. Pendant que Turgeon était à nettoyer un petit banc tout au-dessous, la roche s'affaissa sur lui d'une hauteur de 18 pouces et l'écrasa. On le releva avec une fracture à l'épaule gauche, à la jambe gauche et à la colonne vertébrale dans la région lombaire. (ROMPQ, 2 juillet 1918, p. 118.)

### GÉNÉALOGIE

**Alcide Turgeon**, né vers 1899. Décédé accidentellement à la Bennett-Martin and Chrome Mines Ltd. à Coleraine le 02-07-1918 et inhumé le 06 à l'âge de 19 ans; témoin aux funérailles: Eugène Dumas.

#### Père et mère d'Alcide Turgeon:

**Théophile Turgeon** né vers 1852. Marié le 10-04-1893 à St-Alphonse T.M. à **Marie Dumas**, fille d'Onésime Dumas et d'Obéline Morissette. Il est décédé le 19-11-1912 et inhumé le 21 à l'âge de 60 ans.

#### Frères et soeurs d'Alcide Turgeon:

**Anonyme**, né et décédé le 17-09-1894 à St-Alphonse T.M., a été ondoyé.

**Joseph Théophile**, décédé le 30-08-1894 à St-Alphonse T.M. à l'âge de 8 mois.

**Joseph Théophile**, décédé le 28-08-1895 à St-Alphonse T.M. à l'âge de 2 jours.

**Anonyme**, né et décédé le 18-06-1896 à St-Alphonse T.M., a été ondoyé par Joseph Dion, cultivateur.

**Marie Anna**, décédée le 29-01-1899 et inhumée le 03-02-1899 à St-Alphonse T.M. à l'âge de 21 mois.

**Marie Anna**, décédée le 25-06-1912 et inhumée le 26 à St-Alphonse T.M. à l'âge de 17 mois.

**Rose Anna**, décédée le 13-10-1918 et inhumée le 14 à St-Alphonse T.M. à l'âge de 18 ans.

**Ernest**, marié le 06-07-1927 à St-Alphonse T.M. à M. Rachel Yvette Grondin, fille d'Ernest et d'Odile Boisvert.

**M. Émérilda**, mariée le 03-10-1928 à St-Alphonse T.M. à Irénée Gosselin, fils d'Arthur et d'Alice Alain.

## ASCENDANCE DIRECTE

|               |   |
|---------------|---|
| Alcide        | - 1 -   |
| Théophile     | - 2 -<br>Marie Dumas<br>(Onésime & Obéline Morissette)    |
| m. 10-04-1893 | St-Alphonse, Thetford Mines                               |
| Michel        | - 3 -<br>Angèle Audet<br>(Jean & Geneviève Baillargeon)   |
| m. 10-05-1847 | St-Michel, Bellechasse                                    |
| Laurent       | - 4 -<br>Françoise Gagnon<br>(Michel & Marguerite Brochu) |
| m. 22-02-1819 | St-Michel, Bellechasse                                    |
| Michel        | - 5 -<br>Françoise Adam<br>(Pierre & Angèle Bolduc)       |
| m. 25-11-1782 | St-Michel, Bellechasse                                    |

|               |  |
|---------------|--|
| Michel        | - 6 -<br>Geneviève Gosselin<br>(François & Geneviève Rousseau)               |
| m. 19-01-1750 | Beaufort   |
| Jean          | - 7 -<br>Marguerite Allaire<br>(Jean Baptiste & Anne Labbé)                  |
| m. 23-11-1723 | Québec   |
| Zacharie      | - 8 -<br>Élisabeth Roy<br>(Nicolas & Jeanne Lelièvre)                        |
| m. 24-10-1691 | Beaufort   |
| Charles       | - 9 -<br>Pasquière Lefebvre  |
| m. vers 1649  | Mortagne, Perche, France   |
| Jean          | - 10 -<br>Sébastienne Léger/Liger<br>Notre-Dame, Mortagne, Perche,<br>France |

---

## Turmel, Alfred

### HISTORIQUE

Alfred Turmel à l'emploi de la Martin Bennett Asbestos Co. Ltd, de Thetford Mines, travaillait dans le « ciel-ouvert » #2, situé du côté sud du chemin de fer, lorsqu'il fut tué, jeudi le 20 juin 1918, par un éboulis de roches.

Turmel nettoyait la paroi sud du puits au moment de l'accident, celle-ci est verticale et comme mesure de sécurité dans son travail, on lui avait passé sous les bras un câble retenu à une ancre en acier solidement fixée à la surface. Au moment de l'accident, la victime travaillait à une quarantaine de pieds du fond. Ses pieds reposaient sur un tout petit banc de pierre. En cherchant à descendre quelques morceaux de roc détachés, il enleva ce qu'on pouvait considérer comme la clef d'une voûte de roche dont faisait partie le morceau qui lui servait d'appui. Le tout s'écroula. Turmel demeura suspendu au bout du câble dans l'espace pendant quelques instants, apparemment sans blessures; lorsqu'une masse de

roche, pesant environ une tonne, comprise entre deux joints verticaux s'élargissant vers le bas, s'écroula sur lui. Le choc brisa le câble.

La victime fut relevée au fond du puits avec le crâne et les deux bras fracturés. (ROMPQ, 20 juin 1918, p. 117.)

## GÉNÉALOGIE

**Alfred Turmel**, fils de Georges Turmel et d'Adèle Ferland. Né vers 1894. Marié à **Alexina Lefebvre** le 17-07-1916 à St-Maurice T.M. Il est décédé le 20 juin 1918 et inhumé le 22 à St-Maurice T.M. à l'âge de 24 ans.

**Alexina Lefebvre**, fille de Joseph Lefebvre et d'Elmire Grenier. Marié en 2<sup>èmes</sup> noces le 14-11-1920 à East Broughton à Léonidas Lefebvre, fils d'Adolphe Lefebvre et Léda Fecteau.

### Enfant d'Alfred Turmel et Alexina Lefebvre:

**Marie Antoinette Simone**, née le 14-08-1917 et baptisée le 15 à St-Maurice T.M.; parrain et marraine: Georges Turmel et Adèle Ferland, grands-parents de l'enfant.

### Frères et soeurs d'Alfred Turmel:

**Marie-Aurore**, mariée le 21-02-1905 à St-Elzéar, Beauce à Honoré Giroux, fils de Louis et de Catherine Bisson.

**Valéda**, mariée le 16-10-1906 à St-Elzéar, Beauce à Napoléon Jacques, fils de Thomas et de Marie-Céline Lessard.

**Léonidas**, marié le 26-01-1915 à St-Elzéar, Beauce à Anna-Marie Savoie, fille de Louis et de Délia Labbé.

**Marie-Démerise**, mariée le 10-09-1917 à St-Elzéar, Beauce à Adonias Lefebvre, fils de Pierre et de Zénaïde Grenier.

**Adéline**, mariée le 17-06-1919 à St-Elzéar, Beauce à Mathias Labbé, fils de Jean-Baptiste et d'Adèle Lachance de Ste-Cécile.

**Cléophas**, marié le 26-06-1923 à St-Séverin, Beauce à Alice Lachance, fille de Théodule et d'Elmire Champagne de St-Séverin, Beauce.

**Arthur**, marié le 05-06-1924 à St-Séverin, Beauce à Anna Labbé, fille de Joseph et d'Elmire Nolet de St-Séverin, Beauce.

## ASCENDANCE DIRECTE

|               |  |
|---------------|--|
|               | - 1 -  |
| Alfred        | Alexina Lefebvre<br>(Joseph & Elmire Grenier)            |
| m. 17-07-1916 | St-Maurice, Thetford Mines                               |
|               | - 2 -  |
| Georges       | Adelie Ferland<br>(Georges & Marie Turmel)               |
| m. 12-09-1882 | St-Séverin, Beauce                                       |
|               | - 3 -  |
| Joseph        | Christine Fecteau<br>(Louis & M. Anne Lessard)           |
| m. 06-08-1839 | Ste-Marie, Beauce  |
|               | - 4 -  |
| Louis         | M. Véronique Ferland<br>(Ignace & Véronique Marcoux)     |
| m. 20-07-1790 | Ste-Marie, Beauce  |
|               | - 5 -  |
| Jean          | M. Françoise Bisson<br>(Jean Frs & Françoise Petitclerc) |
| m. 10-05-1762 | Sainte-Foy   |
|               | - 6 -  |
| Jean          | Louise Vincent<br>Pleurault, Bretagne, France            |

---

## Turmel, Joseph

### HISTORIQUE

À la mine Bell Asbestos à Thetford Mines, samedi le 13 novembre 1920, Joseph Turmel, 23 ans (né vers 1897) fut blessé par une explosion de dynamite alors qu'il forait un trou dans un bloc de pierre.

La victime avait peu d'expérience dans l'art de forer les trous. Il en était à sa quatrième journée de travail. Cet homme appartenait à l'équipe de nuit et était assigné au forage des pierres détachées. L'accident eut lieu quelques minutes après une heure du matin. Turmel venait de commencer depuis quelques instants à forer un trou dans une grosse pierre détachée lorsqu'une explosion se produisit. La pierre vola en éclats, le fleuret fut brisé et Turmel fut blessé à la figure, la tête et eut les deux yeux arrachés.

La victime fut transportée à l'hôpital où il mourut 6 semaines plus tard, soit le mardi 21 décembre 1920. (ROMPQ, 13 novembre 1920, p. 127; LE CANADIEN, Thetford Mines, jeudi 18 novembre 1920, p. 6.)

---

## Turner, M.

### HISTORIQUE

Samedi soir le 1er août 1903, M. Turner, 45 ans (né vers 1858) s'occupait à faire partir une mine à Thetford Mines.

Il mit le feu à la mèche et s'enfuit derrière un gros bloc pour se protéger. La curiosité l'emporta et il se pencha pour regarder l'effet. Un débris poussé avec violence vola sur lui et le frappa au front. Il eut le crâne fracturé et mourut instantanément.

M. Turner était père de famille. On dit que c'est un parent de l'honorable Richard Turner. (LE SOLEIL, Québec, 1 août 1903, p. 16.)

---





## Vachon, Alfred

### HISTORIQUE

Alfred Vachon mécanicien de perforatrice à l'emploi de la Quebec Asbestos Corporation, à East Broughton, fut tué instantanément, mercredi le 30 novembre 1921, par la chute d'une roche.

Au moment de l'accident cet homme était occupé au fond du « ciel-ouvert » à forer des trous de mine dans de gros morceaux de roche qui formaient un talus en avant de la pelle à vapeur. Ces blocs de roches provenaient d'un sautage de mines. Vachon se trouvait à peu près vers le centre du talus lorsqu'une pierre pesant environ deux tonnes, se détacha juste au-dessus de lui. Il n'eut pas le temps de s'esquiver et la pierre, en culbutant, le renversa et lui écrasa la tête. Il était mort lorsqu'on le releva. (ROMPQ, 4 décembre 1921, p. 118.)

### GÉNÉALOGIE

**Alfred Vachon**, fils de Joseph Vachon et Léda Vachon. Né le 30-08-1900 et baptisé le 31 à East Broughton. Décédé à East Broughton le 30-11-1921 et inhumé le 02-12-1921 à Sacré-Coeur-de-Jésus à l'âge de 21 ans.

#### Père et mère d'Alfred Vachon:

**Joseph Vachon**, fils de Frs-Xavier Vachon et Vitaline Vachon. Né vers 1876. Marié à **Léda Vachon** le 22-06-1897 à East Broughton. Il est décédé le 03-12-1916 à East Broughton à l'âge de 40 ans.

**Léda Vachon**, fille de Vital Vachon et Thalie Dodier. Née le 06-10-1879. Décédée le 21-12-1954 à East Broughton à l'âge de 75 ans.

#### Frères et soeurs d'Alfred Vachon:

**M. Rose Anna**, née et baptisée le 27-06-1898 à East Broughton. Décédée le 07-09-1898 et inhumée le 08 à East Broughton à l'âge de 2 mois.

**M. Rose Anna**, née le 17-09-1899 et baptisée le 18 à East Broughton. Décédée le 17-06-1915 et inhumée le 21 à East Broughton à l'âge de 15 ans 9 mois.

**J. Albert Alfred**, né et baptisé le 15-02-1902 à East Broughton. Marié le 17-02-1931 à East Broughton à Rose-Anna Gilbert, fils de Joseph et M. Anna Boucher.

**J. Georges Albert**, né le 04-10-1903 et baptisé le 05 à East Broughton.

**M. Anne Anna**, née le 18-09-1904 et baptisée le 19 à East Broughton. Décédée le 18-03-1926 et inhumée le 19 à l'âge de 21 ans.

**M. Alexina**, née le 22-03-1906 et baptisée le 23 à East Broughton. Mariée le 11-11-1925 à East Broughton à Alphonse Vachon, fils de Napoléon et Joséphine Drouin.

**J. Arthur**, né et baptisé le 11-06-1907 à East Broughton. Marié le 27-12-1927 à East Broughton à Flora Gilbert, fille de Joseph et M. Anna Boucher.

**M. Aurore**, née le 12-12-1908 et baptisée le 13 à East Broughton. Mariée le 12-12-1928 à East Broughton à Arthur Lavoie, fils de Denis et Malthilda Drouin.

**M. Olivine**, née le 18-07-1910 et baptisée le 19 à East Broughton. Mariée le 12-02-1928 à East Broughton à Stanislas Gilbert, fils de Joseph et M. Anna Boucher.

**M. Yvonne**, née le 28-08-1911 et baptisée le 29 à East Broughton. Mariée le 12-02-1936 à East Broughton à Gédéon Gilbert, fils de Joseph et M. Anna Boucher.

**Anonyme**, né, baptisé et décédé le 13-02-1913 et inhumé le 15 à East Broughton.

**M. Blanche Alice**, née le 28-01-1914 et baptisée le 29 à East Broughton. Décédée le 08-10-1923 et inhumée le 10 à East Broughton à l'âge de 9 ans.

**M. Rose Anna Alphonsine**, née et baptisée le 21-05-1915 à East Broughton.

**J. Henri**, né le 11-01-1917 et baptisé le 12 à East Broughton. Décédé le 14-05-1918 et inhumé le 15 à East Broughton à l'âge de 1 an 6 mois.

### ASCENDANCE DIRECTE

**Alfred** - 1 -

**Joseph** - 2 -  
Léda Vachon  
(Vital & Thalie Dodier)  
m. 22-06-1897 East Broughton

**François Xavier** - 3 -  
Vitaline Vachon  
(Étienne & Marie Rancourt)  
m. 08-01-1861 St-Frédéric, Beauce

**François** - 4 -  
Modeste Nadeau  
(Étienne & Marie Dodier)  
m. 20-11-1832 St-Joseph-de-Beauce

**Roger** - 5 -  
Marie Jacob  
(François & Marie Rehaume)  
m. 22-10-1805 St-Joseph-de-Beauce

**Michel** - 6 -  
Angélique Lessard  
(François & Angélique Racine)  
m. 31-01-1763 St-Joseph-de-Beauce

**Noël** - 7 -  
M. Jeanne Bélanger  
(Paul & Jeanne Maheu)  
m. 13-01-1719 Beauport

**Noël** - 8 -  
Monique Giroux  
(Toussaint & Marie Godard)  
m. 24-11-1695 Beauport

- 9 -  
**Paul** Marguerite Langlois  
(Noël & Françoise Grenier)  
m. 22-10-1653 Notre-Dame, Québec

- 10 -  
**Vincent** Sapience Rabeau  
La Copechagnière, La Roche-sur-  
Yon, Luçon, Poitou, France

note: Vachon dit Pomerleau/Pamerlaux

---

## Vachon, Émile

### HISTORIQUE

M. Émile Vachon d'East Broughton Station est mort, mercredi matin le 17 août 1955 à 1h30, à la suite d'un accident de travail à la mine Québec Asbestos Corp. Ltd à East Broughton. Il était employé comme aide-préposé à la pelle mécanique dans la carrière à ciel ouvert. L'accident est survenu à peine dix minutes après que M. Vachon eut commencé son quart. Une roche s'est détachée et a coincée la victime près de la pelle.

« M. Vachon était avantagement connu à East Broughton. Il était l'époux de Jeanne Rodrigue, le fils de M. et Mme Joseph Vachon. Outre son épouse, son père et sa mère, il laisse dans le deuil trois frères et une soeur: MM. Léo et Armand Vachon d'East Broughton, M. Alphonse Vachon de Chicoutimi, Mme Raoul Grenier (Aimée-Rose) de St-Noël de Thetford Mines. » (RIMPQ, 17 août 1955, p. 127; LE PROGRÈS, Thetford Mines, 23 août 1955, p. 1.)

### GÉNÉALOGIE

**J. Émile Gérard Vachon**, fils de Joseph Vachon et Odila Labbé. Né et baptisé le 25-09-1915 à East Broughton. Marié le 01-09-1951 à East Broughton à **Jeanne d'Arc Rodrigue**, fille d'Albert Rodrigue et Rose Aimée Tardif. Il est décédé le 17-08-1955 et inhumé le 19 à East Broughton à l'âge de 39 ans 11 mois; témoin aux funérailles: Léo Vachon.



## ASCENDANCE DIRECTE

- 1 -**  
Émile  
m. 01-09-1951  
Jeanne d'Arc Rodrigue  
(Albert & Rose Aimée Tardif)  
East Broughton
- 2 -**  
Joseph  
m. 06-06-1910  
Odila Labbé  
(Napoléon & Marie Vachon)  
St-Frédéric, Beauce
- 3 -**  
Vital  
m. 30-05-1881  
Adèle Vachon  
(François & Modeste Nadeau)  
St-Frédéric, Beauce
- 4 -**  
Étienne  
m. 14-09-1835  
M. Rose Rancourt  
(Jean Bte & M. Louise Provost)  
Ste-Marie, Beauce
- 5 -**  
Étienne  
m. 18-11-1806  
M. Louise Larose  
(Joseph & M. Louise Samson)  
St-Joseph-de-Beauce
- 6 -**  
Étienne  
m. 06-02-1781  
Louise Poulin  
(Joseph & Marguerite Huot)  
St-Joseph-de-Beauce
- 7 -**  
Noël  
m. 13-01-1719  
M. Jeanne Bélanger  
(Paul & Jeanne Maheu)  
Beauport
- 8 -**  
Noël  
m. 24-11-1695  
Monique Giroux  
(Toussaint & Marie Godard)  
Beauport
- 9 -**  
Paul  
m. 22-10-1653  
Marguerite Langlois  
(Noël & Françoise Grenier)  
Notre-Dame, Québec
- 10 -**  
Vincent  
Sapience Rabeau  
La Copechagnière, La Roche-sur-  
Yon, Luçon, Poitou, France

note: Vachon dit Pomerleau/Pamerloux

---

## Vachon, Lauréat

### HISTORIQUE

Lauréat Vachon perd la vie dans un accident à la mine Asbestos Corporation Ltd à Thetford Mines. Il était à l'emploi de cette compagnie depuis 21 ans, dont les deux dernières années comme préposé à la manoeuvre des perforatrices dans l'exploitation à ciel ouvert de la mine King-Beaver.

D'après les renseignements recueillis sur les lieux de l'accident et à l'enquête du coroner, les faits suivant ont été réunis: la compagnie Asbestos Corporation Limited extrait le minerai d'un gisement d'amiante au moyen d'une exploitation à ciel ouvert dont les gradins ont une hauteur moyenne de 40 pieds. La foration est faite par des perforatrices pneumatiques sur chenilles. La tige du fleuret a un diamètre de 2 pouces. Les sections ont une longueur de 20 pieds. La foration est faite à un angle de 70 degrés.

Le jour de l'accident, jeudi le 12 mars 1970, Lauréat Vachon manoeuvrait sa perforatrice depuis 8h du matin. Il n'y eut aucun témoin de l'accident. Vers 12h45, deux hommes, qui se trouvaient à 25 pieds de Vachon, constatèrent que son casque était sur le sol. L'un d'eux se rendit à la perforatrice et trouva la victime prise par ses vêtements dont une partie était solidement enroulée autour de la tige. On s'empressa de la dégager, en coupant les vêtements. Un médecin appelé sur les lieux ne put que constater la mort à la suite de fractures du crâne et du thorax.

Une enquête fut tenue à Thetford Mines, vendredi le 3 avril 1970, à 4h30 de l'après-midi, sous la direction du Dr J.M. Côté, coroner. Un verdict de mort accidentelle fut rendu. (MRNQ, 12 mars 1970.)

## GÉNÉALOGIE

**Lauréat Vachon**, fils de Pierre Vachon et Georgienne Thivierge. Né le 31-01-1921. Marié à **Juliette Dumas** le 11-08-1945 à St-Alphonse T.M. Il est décédé le 12-03-1970 et inhumé le 16 à St-Alphonse T.M. à l'âge de 49 ans 1 mois; témoin aux funérailles: son fils Donald Vachon.

**Béatrice Juliette Lucille Dumas**, fille d'Eugène Dumas et Cédulie Roussin. Née et baptisée le 03-06-1924 à St-Alphonse T.M.

Enfant de Lauréat Vachon et Juliette Dumas:

**Donald**, marié le 20-07-1968 à St-Alphonse T.M. à Carole Vallée, fils d'Albert et Adrienne Perron.

## ASCENDANCE DIRECTE

|                |  |
|----------------|--|
| <b>Lauréat</b> | <b>- 1 -</b><br>Juliette Dumas<br>(Eugène & Cédulie Roussin)<br>m. 11-08-1945 St-Alphonse, Thetford Mines    |
| <b>Pierre</b>  | <b>- 2 -</b><br>Georgienne Thivierge<br>(Richard & Désilda Larochelle)<br>m. 03-06-1912 East Broughton       |
| <b>Joseph</b>  | <b>- 3 -</b><br>Marie Drouin<br>(Thomas & Rosalie Vachon)<br>m. 14-02-1882 East Broughton                    |
| <b>Georges</b> | <b>- 4 -</b><br>Adèle Cloutier<br>(Noël & Archange Vachon)<br>m. 19-01-1847 St-Joseph-de-Beauce              |
| <b>Étienne</b> | <b>- 5 -</b><br>Hélène Paré<br>(Joseph & M. Rose Poulin)<br>m. 23-10-1821 St-Joseph-de-Beauce                |
| <b>Michel</b>  | <b>- 6 -</b><br>M. Geneviève Cloutier<br>(Charles & Marguerite Lagueux)<br>m. 13-01-1789 St-Joseph-de-Beauce |

**- 7 -**

**Michel**  
m. 31-01-1763 Angélique Lessard  
(François & Angélique Racine)  
St-Joseph-de-Beauce

**- 8 -**

**Noël**  
m. 13-01-1719 M. Jeanne Bélanger  
(Paul & Jeanne Maheu)  
Beauport

**- 9 -**

**Noël**  
m. 24-11-1695 Monique Giroux  
(Toussaint & Marie Godard)  
Beauport

**- 10 -**

**Paul**  
m. 22-10-1653 Marguerite Langlois  
(Noël & Françoise Grenier)  
Notre-Dame, Québec

**- 11 -**

**Vincent**  
Sapience Rabeau  
La Copechagnière, La Roche-sur-  
Yon, Luçon, Poitou, France

note: Vachon dit Pomerleau/Pamerlaux

---

## **Vaillancourt, Joseph**

### HISTORIQUE

M. Joseph Vaillancourt, demeurant au 124, rue St-Roch, à Asbestos, père de 4 enfants, employé comme préposé aux machines sous terre pour la Canadian Johns-Manville Co. Ltd. à Asbestos, est mort instantanément, vers les 3h00 vendredi matin le 23 septembre 1955, alors qu'une pierre s'est soudainement détachée du plafond de la mine à 750 pieds sous terre, frappant M. Vaillancourt et l'envoyant rouler 10 pieds plus loin.

L'enquête du coroner a été tenue le vendredi après-midi à l'hôtel de ville d'Asbestos, sous la présidence du Dr G.N. Letendre, de Danville, coroner du district. Le corps du jury se composait comme suit: MM. Raymond Raiche, président, Clément Lefebvre, Roland Champoux, Arthur Paradis, Willie Champagne et Antonio Gilbert.

Après l'audition des deux témoins, les jurés rendirent un verdict de mort accidentelle n'incriminant personne. M. Guy Barrie a été le premier témoin entendu. Il travaillait en compagnie de M. Vaillancourt. Celui-ci brûlait des trous dans des poteaux d'acier et Barrie posait les boulons dans les trous. Ces poteaux devaient supporter les charpentes d'acier du plafond de la mine. Barrie travaillait à environ 5 pieds de M. Vaillancourt, dos à dos; ils étaient tous les deux au-dessus d'un chariot pour transporter les roches; ils étaient habitués à ce travail. Il était environ 2h45 du matin lorsque M. Barrie entendit un bruit et une roche de près de deux tonnes le frôla dans le dos lui causant une éraflure à la jambe droite. Il constata immédiatement que son compagnon avait été entraîné par la chute de cette roche. Il se pencha sur Vaillancourt qui était dans le fond du chariot et constata qu'il ne soufflait pas. Il sauta en bas du chariot et aperçut des lumières plus loin dans le souterrain. Il cria pour avoir de l'aide, demanda d'apporter le panier et téléphona pour avoir le médecin, le prêtre et l'ambulance.

Le deuxième témoin, M. Hervé Lemay, de Danville, est contremaître à la Canadian Johns-Manville. Il connaît M. Vaillancourt depuis 7 ans. Il avait vu M. Vaillancourt au moment où celui-ci avait pris son travail à minuit et il l'a revu vers les 2h30 du matin, soit quelques minutes avant l'accident. A ce moment, vers les 2h30, il a dit à M. Vaillancourt de faire un bon écaillage et Vaillancourt lui aurait répondu que toutes les pierres avaient été soudées et que tout était correct. M. Lemay a laissé M. Vaillancourt et c'est environ 15 minutes après qu'il entendit M. Barrie appeler à l'aide. M. N.P. DeValois, officier de sécurité de la C.J.M., a fourni aux jurés tous les renseignements nécessaires quant à l'emplacement du souterrain de la mine, l'ouvrage qui y était fait et le lieu d'où la pierre mortelle devait provenir. Les jurés se sont ensuite déclarés d'accord pour rendre un verdict de mort accidentelle.

« M. Vaillancourt laisse pour pleurer sa perte, son épouse née Berthe Paquet et 4 enfants: Stanley, Murielle, Nicole et Raymonde. Il laisse également ses frères:

Oscar, Jean, Adrien, Roger, Camille, Raymond et Maurice Vaillancourt; ses soeurs: Mmes Arthur Richard (Yvonne), Ernest Bédard (Jeanne), Léonard Roy (Adrienne) et Lucia, tous de Québec, Colombe et Rose, de St-Pamphile; son oncle et sa tante, M. et Mme Aldalbert Vaillancourt, d'Asbestos et des cousins et cousines, dont MM. et Mmes Ernest Lauzon, Elie Elias, Gérard Piché et Réginald Houle, tous d'Asbestos. »

La dépouille mortelle fut exposée aux salons funéraires Dupuis, rue Noël, et le service eut lieu à l'église St-Aimé, lundi matin à 10h.30. M. le curé Roméo Demers a fait la levée du corps et il a chanté le service accompagné de MM. les vicaires Nicolas Beaulieu et Gérard Fortin.

Un groupe de la ligue du Sacré-Coeur suivait le cortège avec le drapeau de cette association à laquelle appartenait le défunt. Un landau de fleurs précédait le cortège. L'inhumation eut lieu dans le cimetière St-Aimé. (RIMPQ, 23 septembre 1955, p. 127; LE CITOYEN, Asbestos 30 septembre 1955.)

## GÉNÉALOGIE

**Joseph François Xavier Vaillancourt**, fils de Welly Vaillancourt et Adèle Vaillancourt. Né le 20-04-1912. Marié le 07-09-1949 à St-Elphège Yamachiche à **Berthe Paquet**, fille de Hormidas et M. Louise Courchesne. Il est décédé le 23-09-1955 et inhumé le 26-09-1955 à Asbestos à l'âge de 42 ans.

## ASCENDANCE DIRECTE

|               |   |
|---------------|---|
|               | - 1 -   |
| Joseph        | Berthe Aline Paquet<br>(Hormidas & Louise Courchesne) |
| m. 07-09-1949 | St-Elphège  |
|               | - 2 -   |
| Welly         | Adèle Vaillancourt<br>(Alfred & Emma Levesque)        |
| m. 03-07-1906 | St-Pamphile   |

|               |   |
|---------------|---|
| Alphonse      | - 3 -<br>Élise Dion<br>(Jules & Céleste Pelletier)<br>Ste-Louise                              |
| m. 14-02-1871 |   |
| Frédéric      | - 4 -<br>Élisabeth Chouinard<br>(Benjamin & Marie Caron)<br>St-Jean-Port-Joli                 |
| m.30-06-1841  |   |
| Jean Baptiste | - 5 -<br>Rose Dubé<br>(Jean Bte & Véronique Fournier)<br>St-Jean-Port-Joli                    |
| m. 22-07-1804 |   |
| Ignace        | - 6 -<br>Élisabeth Lemieux<br>(Louis & Geneviève Thibault)<br>Montmagny                       |
| m. 17-07-1781 |   |
| Ignace        | - 7 -<br>Clotilde Pelletier<br>(Jean Bte & Marguerite Ouellet)<br>St-Roch-des-Aulnais         |
| m. 26-04-1752 |   |
| Robert        | - 8 -<br>M. Simonne Lamy<br>(Pierre & Renée Huard/Suard)<br>Ct. Notaire Michon                |
| m. 24-11-1714 |   |
| Robert        | - 9 -<br>Marie Gobeil<br>(Jean & Jeanne Guyet)<br>Ct. Notaire Auber                           |
| m. 30-09-1668 |   |
| Robert        | - 10 -<br>M. Jacqueline Pappin<br>St-Nicolas-d'Aliermont, Dieppe,<br>Rouen, Normandie, France |

note: Vaillancourt/Villencourt



**Vallée  
Joseph**

Source: Livre Album Souvenir de  
Sacré-Coeur-de-Marie

## HISTORIQUE

Mardi, le 14 octobre 1924, un malheureux père de famille du nom de Joseph Vallée et demeurant à la campagne et travaillant à la mine Fraser (Brace), fut victime d'un pénible accident.

La victime était à travailler près de l'endroit où l'on avait fait sauter des trous de mines, lorsqu'un trou qui n'avait pas sauté en même temps que les autres, fit tout à coup explosion, projetant de la terre et des pierres sur le malheureux ouvrier. Ces compagnons de travail se portèrent à son secours et le transportèrent à l'hôpital. Le blessé n'a pu survivre à ses blessures et est mort mercredi à une heure du matin. (LE CANADIEN, Thetford Mines, jeudi le 16 octobre 1924, p. 5.)

## GÉNÉALOGIE

**Joseph Vallée**, fils de Jean Vallée et Zoé Racine. Né le 17-11-1876. Marié à **Anna Vallée** le 23-11-1903 à Sacré-Coeur-de-Marie. Il est décédé le 14-10-1924 et inhumé le 17 à Sacré-Coeur-de-Marie à l'âge de 49 ans.

**M. Anne Anna Vallée**, fille de France Vallée et Caroline Goulet. Née le 17-10-1886 et baptisée le 18 à Sacré-Coeur-de-Marie. Mariée en 2<sup>èmes</sup> noces le 08-11-1947 à Notre-Dame-du-Rosaire, Sherbrooke à William Vallée, fils de Charles Vallée et Augénie Cloutier et veuf de Florestine Labrecque. Elle est décédée le 24-12-1978 et inhumée le 26 à Sacré-Coeur-de-Marie à l'âge de 92 ans 2 mois.

note: Anna Vallée s'est remariée le même matin que ses deux filles; Éva et Lucille.

### Enfants de Joseph Vallée et Anna Vallée:

**Annie Bell**, née le 27-08-1904 et baptisée le 29 à St-Alphonse T.M. Mariée le 05-10-1927 à Sacré-Coeur-de-Marie à Théodore Poulin, fils de Joseph et Odélie Corriveau.

**J. Gérard Alphonse**, né le 21-10-1905 et baptisé le 22 à St-Alphonse T.M. Marié le 01-07-1939 à Plessisville à Germaine Talbot, fille d'Eugène et Émérilda Nadeau.

**M. Louise Béatrice**, marié le 14-11-1928 à Sacré-Coeur-de-Marie à J. Arthur Rodolphe Poulin, fils d'Edmond et Délina Nadeau.

**J. Roméo**, né le 21-06-1913 et baptisé le 22 à Sacré-Coeur-de-Marie. Marié le 13-04-1942 à St-Maurice T.M. à Élise Hamel, fille de Philius et Véronique Bureau.

**M. Blanche Yvonne**, née le 06-11-1914 et baptisée le 10 à Sacré-Coeur-de-Marie. Mariée le 28-06-1939 à Sacré-Coeur-de-Marie à Arthur Raby, fils d'Emery et Léa Tracy.

**J. Ephrem Armand**, né le 14-04-1916 et baptisé le 15 à Sacré-Coeur-de-Marie. Marié le 04-08-1945 à St-Séverin, Beauce à Rose Hélène Thivierge, fille de Joseph et Mathilda Cyr.

**M. Jeanne Angéline**, née le 07-03-1919 et baptisée le 08 à Sacré-Coeur-de-Marie. Mariée le 22-06-1938 à Sacré-Coeur-de-Marie à Adrien Poulin, fils d'Achille et M. Éva Mercier. Mariée en 2<sup>èmes</sup> noces le 18-01-1975 à Sherbrooke à Yves Donaldson, fils de Pierre et Odile Trudeau.

**M. Éva**, née et baptisée le 25-04-1921 à Sacré-Coeur-de-Marie. Mariée le 08-11-1947 à Notre-Dame-du-Rosaire, Sherbrooke à Paul-Eugène Goupil, fils de Louis et Hermélie Roy.

**M. Lucille Mathilda**, née le 16-05-1923 et baptisée le 17 à Sacré-Coeur-de-Marie. Mariée le 08-11-1947 à Notre-Dame-du-Rosaire, Sherbrooke à Henri Dubuc, fils d'Arthur et Dolorès Doyon.

## ASCENDANCE DIRECTE

**- 1 -**  
Joseph Anna Vallée  
(France & Caroline Goulet)  
m. 23-11-1903 Sacré-Coeur-de-Marie

**- 2 -**  
Jean Zoé Racine  
(Joseph & Marie Gagné)  
m. 25-08-1874 St-Elzéar, Beauce

**- 3 -**  
Jean Marguerite Dulac  
(Basile & M. Josette Gagné)  
m. 19-01-1841 Ste-Marie, Beauce

**- 4 -**  
Louis M. Anne Landry  
(François & Geneviève Rousseau)  
m. 23-01-1821 Ste-Marie, Beauce

**- 5 -**  
Joseph Geneviève Lessard  
(Pierre & Geneviève Racine)  
m. 30-09-1794 Ste-Anne-de-Beaupré

**- 6 -**  
François M. Anne Grenier  
(Charles & M. Anne Vachon)  
m. 19-01-1750 Beauport

**- 7 -**  
Nicolas M. Louise Lefebvre  
(Jean & Marie Crête)  
m. 22-11-1712 Beauport

**- 8 -**  
Pierre M. Thérèse Leblanc  
(Léonard & Marie Riton)  
m. 12-01-1665 Notre-Dame, Québec

**- 9 -**  
Pierre Madeleine Dumesnil  
St-Jean, Rouen, Normandie,  
France

---

## Vallières, Léopold

### HISTORIQUE

Léopold Vallières, journalier à la mines King de l'Asbestos Co. à Thetford Mines, perdit la vie lors d'une chute, mardi le 19 janvier 1926.

La victime et un compagnon enlevaient la neige du toit d'une bâtisse. Ils se servaient d'une échelle qu'ils venaient de déplacer et qui était accrochée sur le pignon de la bâtisse au moyen d'un morceau de bois de 2" X 4" cloué en travers de l'échelle reposant à plat sur l'autre côté du faite du toit. La victime était en bas

de l'échelle et son compagnon, qui venait de l'assujettir, était descendu quelques échelons quand ils se mirent à glisser et tombèrent dans la neige. Un des morceaux de l'échelle se rompit et frappa Vallières en arrière de la tête. Il semblait étourdi mais ne paraissait pas avoir perdu connaissance.

Le lendemain, il était plus mal et on le fit transporter à l'hôpital où il mourut d'une hémorragie cérébrale causée par le choc traumatique. (ROMPQ, 19 janvier 1926, p.190; LE CANADIEN, Thetford Mines, 21 janvier 1926.)

## GÉNÉALOGIE

**Léopold Vallières**, fils de Johnny Vallières et Laudia (Lodia Claudia) Couture. Né le 10-10-1905. Décédé le 20-01-1926 et inhumé le 23 à St-Alphonse T.M. à l'âge de 20 ans 3 mois; témoin aux funérailles: Jean Vallières.

Père et mère de Léopold Vallières:

**Johnny Vallières**, fils de François Vallières et Hermine Fortier. Né vers 1861. Marié le 30-06-1890 à St-Ferdinand-d'Halifax à **Laudia (Claudia) Couture**, fille de Napoléon Couture et Clémentine Gamache. Il est décédé le 01-11-1932 et inhumé le 04 à St-Alphonse T.M. à l'âge de 71 ans 21 mois.

Frère de Léopold Vallières:

**J. Onésime Alphonse**, né et baptisé le 05-05-1912 à St-Alphonse T.M. Décédé le 24-07-1912 et inhumé le 25 à St-Alphonse T.M. à l'âge de 2 mois.

## ASCENDANCE DIRECTE

- 1 -

Léopold

- 2 -

Johnny  
m. 30-06-1890

Claudia Couture  
(Napoléon & Clémentine Gamache)  
St-Ferdinand-d'Halifax

- 3 -

François  
m. 09-10-1860

Hermine Fortier  
(Pierre & Marie Larochelle)  
St-Bernard

- 4 -

Jean  
m. 09-10-1810

Agathe Audet  
(Benoît & Agathe Poulet)  
Ste-Marie, Beauce

- 5 -

Clément  
m. 08-05-1781

Geneviève Verpillon  
(Pierre & Marie Daniel)  
Ste-Marie, Beauce

- 6 -

Jean  
m. 25-02-1726

Marie Fiset  
(Charles & M. Françoise Garnier)  
L'Ange-Gardien

- 7 -

Jean  
m. 22-02-1700

Claire Baucher  
(Guillaume & Marie Paradis)  
St-Pierre, Ile-d'Orléans

- 8 -

Pierre  
m. 08-09-1670

Anne Lagou  
(Pierre & Marie Bois cochin)  
Notre-Dame, Québec

- 9 -

Louis

Perrine Fournier  
St-Pierre de Segonzac, Cognac,  
Saintes, Saintonge, France

# W

## Watts, Thomas

### HISTORIQUE

Thomas Watts, 24 ans (né vers 1900) décédé, mercredi le 2 avril 1924, des suites de blessures subies, mardi le 25 mars 1924, à la mine Jeffrey de la Canadian Johns-Manville à Asbestos. Il travaillait comme mécanicien de perforatrice à cette mine.

Pendant qu'il était occupé à forer dans le « ciel-ouvert », un gros morceau de pierre se déplaça dans le talus et causa un éboulis de terre gelée. Deux gros morceaux de cette terre gelée tombèrent sur lui et lui infligèrent de nombreuses blessures internes et externes à la suite desquelles il mourut au bout de huit jours. (ROMPQ, 25 mars 1924, p. 175.)

---





# Z

## GÉNÉALOGIE

**John Zekirouk**, né vers 1885. Marié à Valokir Zaharuk. Décédé à Black Lake le 30-06-1919 à l'âge de 34 ans; témoin à l'inhumation: Mick Zaharuk.

---

## **Zaleaki, Joseph**

### HISTORIQUE

(voir YVAN LITOWSKI)

### GÉNÉALOGIE

**Joseph Zaleaki**, né vers 1855 en Autriche. Décédé le 10-08-1909 et inhumé le 12 à Black Lake à l'âge de 54 ans; témoins aux funérailles: Samuel Franklin et Stephan Barabasy.

---

## **Zekirouk, John**

### HISTORIQUE

Lundi le 30 juin 1919, Zekirouk était à transporter des sacs d'amiante par l'ascenseur qui communique entre l'atelier et l'entrepôt. Il remontait du premier plancher lorsque arrivé à une distance de trois pieds du second plancher, l'ascenseur s'arrêta et se mit à descendre lentement. Dans un moment d'excitation, Zekirouk voulut quitter l'ascenseur. Il s'accrocha au plancher et avant qu'il put trouver un refuge, une des membrures de l'ascenseur vint le coincer et l'écraser contre la solive. Il fut relevé avec les deux hanches fracturées. Il mourut quelques instants plus tard.

On attribue la cause de l'accident à la chute de la clef qui retient à l'arbre de couche le tambour autour duquel s'enroule le câble de l'ascenseur. (ROMPQ, 30 juin 1919, p. 112.)

## **Ziraldo, Guido**

### HISTORIQUE

Guido Ziraldo, 23 ans (né vers 1898) fut tué par la chute d'une pierre, mercredi 19 janvier 1921, vers 1h30 du matin, à la mine King de l'Asbestos Corporation of Canada Ltd à Thetford Mines.

La victime était au fond de la mine occupée à enchaîner une pierre pour la faire soulever par le « câble-grue ». À une distance d'environ sept pieds se trouvait un bloc fait de terre et de morceaux de pierre et de glace. Tous les témoins de l'accident disent que le bloc glissa lentement puis culbuta. Lorsque la pierre culbuta, Ziraldo avait le dos tourné à ce bloc et était penché sur la pierre qu'il enchaînait; sa position ne lui permettait pas de voir partir la pierre et de se ranger assez tôt pour ne pas être écrasé entre la pierre qui tombait et celle qu'il enchaînait.

À l'examen du cadavre, le médecin a trouvé que la mort était due à l'asphyxie causée par l'enfoncement de toutes les côtes du côté gauche. (ROMPQ, 19 janvier 1921, p. 113.)

---



# *Historique des mines*



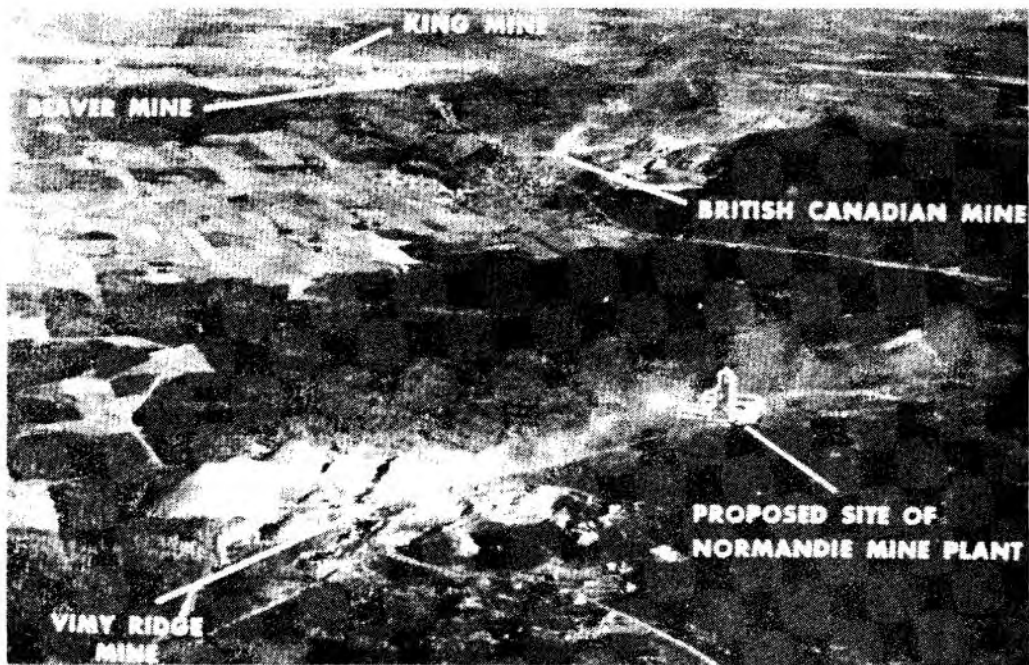

Mines de l'Asbestos Corporation. Région Black Lake - Thetford  
 Source: Fortier, Clément, Black Lake Lac d'amiante 1882-1982, tome 1, p. 151

### **Asbestos Corporation Ltd (Thetford Mines)**

En 1909, nous assistons à la fusion des mines King, Beaver, Fraser et Bennett-Martin de Thetford Mines aux mines British Canadian, Dominion et Standard de Black Lake, pour former l'Amalgamated Corporation of Canada Ltd. Par la suite, en 1912, cette fusion deviendra l'Asbestos Corporation of Canada Ltd.

Le 4 septembre 1925, l'Asbestos Corporation achète la Bennett-Martin qui détenait alors, dans les cantons de Thetford, Irlande et Coleraine, environ 20,000 acres de terrain. Le 6 janvier 1926 fut créée l'Asbestos Corporation Ltd. Celle-ci acquiert les propriétés de l'Asbestos Corporation of Canada Ltd et les mines Black Lake Consolidated, Maple Leaf, Pennington et Asbestos Mines. Dès l'année suivante, elle acquiert également la mine Asbestos fibre de Black Lake (Jacobson). L'Asbestos Corporation Ltd fut incorporée en 1927 et opérait à ce moment sept de ses mines fusionnées.

En 1964, elle achète la Johnson's Asbestos Co. qui entraînera la mise à pied d'environ 600 mineurs. La même année, elle acquiert les gisements d'Asbestos Hill à Putunig dans l'Ungava. En 1972, elle inaugure un nouvel atelier de traitement à Nordenham en Allemagne.

En 1977, l'Asbestos Corporation Ltd s'est francisée en « Société Asbestos Ltée ».



Asbestos Hill - 1971 Source: SAHRA -  
Fonds Société Asbestos Limitée

### **Asbestos Hill (Ungava)**

La mine d'Asbestos Hill est située approximativement à la latitude 62° nord et longitude 74° ouest, dans la péninsule d'Ungava au Nouveau-Québec. Un prospecteur du nom de Murray Watts survolait le territoire du Nouveau-Québec en avion lorsqu'il a vu des reflets au sol. Il atterrit sur le lac qui par la suite portera son nom « Lac Watts » et a obtenu son permis d'exploitation sous le nom de « Murray Mining Corporation Limited ». En 1964, une filiale de l'Asbestos Corporation la « Hudson Strait Asbestos Ltd » acquiert les gisements de la « Murray Mining Co ». Pendant deux ou trois ans, on amasse des échantillons de pierres que l'on met dans des barils d'huile vides. Le minerai est alors analysé au Québec. L'on conclue à un très riche filon d'amiante.

Par la suite, l'on procède à l'installation des aménagements pour le personnel, d'une station génératrice et d'un complexe de broyage, séchage et usinage pour le puits à ciel ouvert. La mine entre alors en production en 1972. Elle fonctionne alors 24 heures sur 24 et cela 7 jours par semaine. On y effectue la rotation du personnel, il y a toujours le tiers du personnel en vacances, deux chiffres de douze heures de 7hres à 19hres et de 19hres à 7hres. La mine ferme à la fin octobre et reprend en février. Pendant cet arrêt hivernal, la maintenance effectue les réparations et les inspections mécaniques. D'autre part, une piste d'atterrissage fut aménagée sur une longueur de 4,000 pieds pour permettre aux avions DC3, DC4 et 737 d'atterrir. L'avion viendra les mardis et les jeudis. La production de la mine d'Asbestos Hill se terminera en 1983.

Située à environ 42 milles d'Asbestos Hill, Baie Déception est un port de mer naturel. La compagnie y aménage un entrepôt pour la fibre concentrée en vrac, de 760 pieds de long par 305 pieds de large et 145 pieds de haut. La saison navigable dure seulement 3 mois soit les mois de juillet, août et septembre. Les navires arrivent avec les provisions (nourriture non périssable) et l'outillage nécessaire au fonctionnement de la mine et repartent avec le minerai pour l'Europe. La demande principale pour l'amiante venant de l'Europe, la Société Asbestos passe donc un contrat avec la ville de Nordenham en Allemagne de l'Ouest, le 13 novembre 1970 pour la construction d'un moulin de traitement pour la fibre d'amiante et des aménagements de ce port de mer pour le déchargement des navires. C'est en 1972 qu'eut lieu l'inauguration du nouvel atelier de traitement.

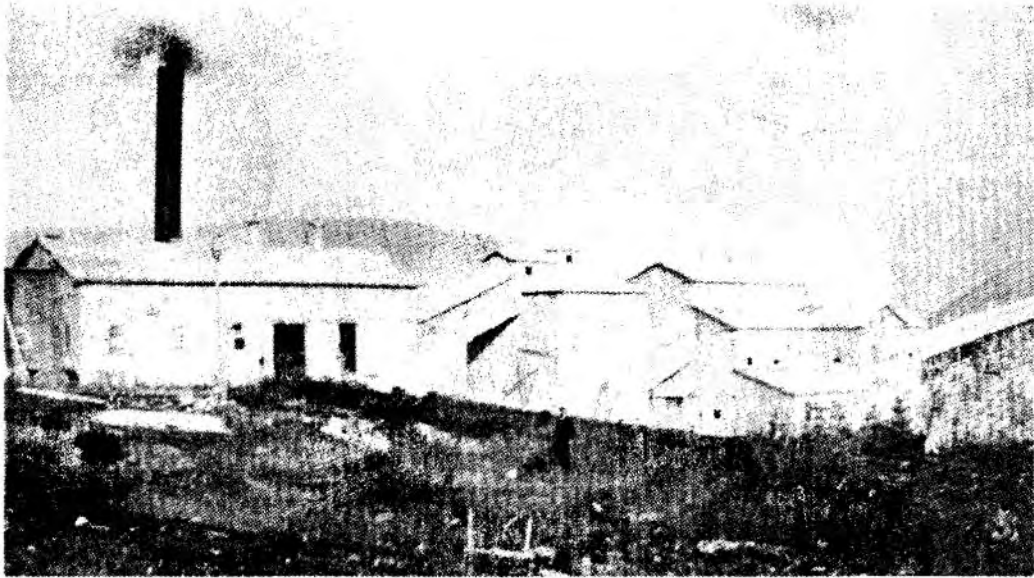

Mine Fédéral  
Source: Robertsonville 1909 - 1984, p. 29

### **B. & A. (Robertsonville)**

En 1907 les frères François et Théophile Labonté et Louis Cyr découvrent de l'amiante sur leur terrain. L'année suivante, ils vendent des parts de leur terrain à Pierre Beaudoin. Ce dernier vend à son tour des parts à Joseph et Charles Audet. Ils forment une compagnie sous le nom « B.&A. » qui ouvre en 1909. Ils construisent un moulin et des ateliers.

En 1910, des parts sont vendues à Messieurs Jobin, McCrea et au notaire Bégin qui en 1914 devinrent les seuls propriétaires et nommèrent la B. & A. « Federal Asbestos Co. ».



Bell Asbestos - vers 1950

Source: SAHRA - Fonds Société Asbestos Limitée

(Photographe: George Hunter)

### **Bell's Asbestos Mine (Thetford Mines)**

Le 13 mai 1878, Robert Grant Ward acquiert les concessions minières concernant le lot 27 du rang V du canton de Thetford. Dix ans plus tard, la Bell Asbestos de Southwalk achète les propriétés de la Boston Asbestos Packing Company. Le 22 février 1906, la compagnie vend ses propriétés à la « Keasby and Mattison Company » d'Ambler Pennsylvanie U.S.A. Cette année-là, elle commence à garder une partie de son personnel durant l'hiver qui effectue le creusage de galeries souterraines mettant à jour de nombreux renseignements sur la qualité de l'amiante. Elle achète également une pelle à vapeur roulant sur rails de la compagnie Quebec Central Railway, destinée à enlever le mort-terrain argileux autour des puits d'extraction. En 1909, la Bell entreprend la construction d'un atelier de traitement perfectionné de cinq étages devant traiter 1,000 tonnes de minerai par jour. En 1934, la compagnie « Turner and Newall Ltd. » de Manchester Angleterre, achète les propriétés de la « Keasby and Mattison Company ». Le 20 novembre 1936, elle fonde sa 65ième succursale mondiale, la « Bell Asbestos Mines Ltd. », compagnie à charte québécoise avec siège social à Thetford Mines. En 1939, la Bell achète de la compagnie « Asbestos Corporation Limited » une lisière de terrain avec les droits miniers, située sur le côté ouest de son puits d'exploitation. Cette transaction augmente sa réserve de minerai. d'environ 8 %. En 1948, la Bell installe un système anti-poussière avec sacs collecteurs améliorant ainsi la qualité de l'air.

Le 24 mars 1949, elle augmente ses réserves d'amiante en obtenant de la succession Reed, les droits miniers de certains lots des rangs I à VII du canton de Thetford. Le 16 juillet 1953, après une étude sérieuse pour répondre à l'expansion des mines, les compagnies Asbestos Corporation Ltd, Bell Asbestos Mines Ltd et Johnson's Company Ltd fondent la « Relocations Ltd » devant se charger de la relocalisation du chemin de fer, de certaines rues, des installations électriques et téléphoniques, du système d'eau et d'égouts et d'une centaine de maisons. La compagnie « Turner and Newall Co. », à capitaux entièrement anglais, demeure propriétaire de la mine Bell jusqu'en 1980 alors que le gouvernement du Québec, par l'entremise de la Société Nationale de l'Amiante, acquiert les actifs de la mine Bell.





Martin Bennett - Thetford Mines

Source: SAHRA - Collection Musée minéralogique et minier de Thetford Mines

### **Bennett-Martin (Thetford Mines)**

Le gisement fut découvert par prospection en 1883. En mars 1911, la Martin-Bennett Co. débute ses opérations à la suite de l'acquisition de l'ancienne mine Ward and Ross, située entre la mine Johnson et la mine King.

En 1909, nous assistons à la fusion des mines King, Beaver, Fraser et Bennett-Martin de Thetford Mines aux mines British Canadian, Dominion et Standard de Black Lake pour former l'Amalgamated Asbestos Co qui deviendra en 1912, l'Asbestos Corporation of Canada Ltd. Des ateliers de traitement du minerai furent construits en 1911 et 1913. L'excavation a rejoint celle de la Beaver en 1943 et celle de la Johnson en 1968.



Mine de Vimy Ridge

Source: Fortier, Clément, Black Lake Lac d'amiante 1882-1982, tome 1, p. 100

### **Bennett-Martin Asbestos & Chrome (Vimy Ridge)**

Située sur les lots 24 et 25, dans le rang III du canton d'Irlande, c'est vers 1911 que fut créée la « Bennett-Martin Asbestos & Chrome Ltd ». Les actionnaires étaient Benson James Bennett président, Alexander Robert Martin vice-président et Frederick Bennett (frère de Benson James); tous les trois se disent manufacturiers. À cette époque, les wagons sont tirés hors du puits par des treuils électriques installés à l'arrière des broyeurs.

Vers 1919, la Martin Bennett Asbestos Mine se fusionne avec la Bennett-Martin Asbestos and Chrome Mines Limited de Coleraine sous l'appellation « Bennett-Martin Asbestos and Chrome Mines Limited » et c'est le 4 septembre 1925 que la compagnie Asbestos Corporation achètera la Bennett-Martin. Cinq ans plus tard, 125 hommes y travailleront et la mine produira 60 tonnes d'amiante à l'heure.



Black Lake Asbestos & Chrome

Source: SAHRA - Collection Musée minéralogique et minier de Thetford Mines

### **Black Lake Asbestos & Chrome Co. (Black Lake)**

La compagnie Black Lake Asbestos and chrome Co. est mise sur pieds vers 1900. En 1902, elle achète toutes les propriétés de la Coleraine Mining Co. en plus de certaines propriétés non encore exploitées. Elle investit des sommes importantes pour expérimenter et améliorer les techniques d'extraction et de concentration du minerai. Un an plus tard, soit en 1903, la compagnie obtient sa charte provinciale. Elle couvre alors 7,000 acres de terrain, soient les blocs A et B du canton de Coleraine et engage environ 100 employés.

En 1906, la compagnie achète les propriétés de la Montreal Chrome Iron Co. La Black Lake Asbestos and Chrome Co. fut propriétaire de la plupart des gisements de chromite dans la province. Elle exploite trois puits principaux: le #1 le long de la route entre Black Lake et Coleraine, le #2 au Lac Caribou, et le #3 nommé Montreal Pit près du petit lac St-François.

Trois ans plus tard, soit en 1909, la Black Lake Asbestos and chrome Co. se fusionne aux mines Union Asbestos, Southwalk et Imperial pour former la Black Lake Consolidated Asbestos Co., surnommée également Mine Crabtree. En 1924, les travaux cessent et l'année suivante la compagnie est contrôlée par Crédit Canada. Enfin, elle sera vendue en 1926 à l'Asbestos Corporation.

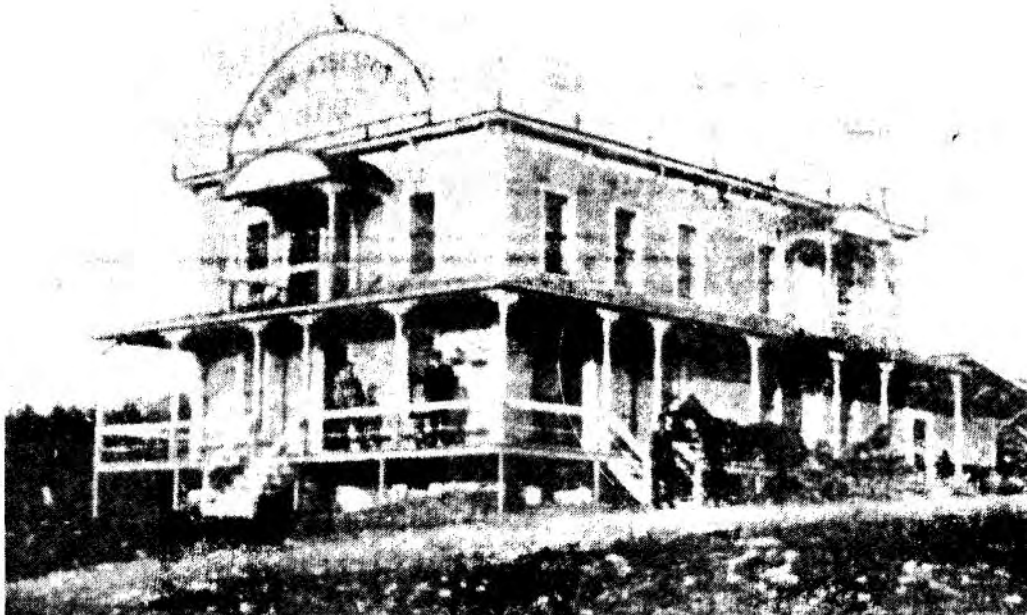

Boston Asbestos

Source: SAHRA - Fonds Comité du 125 ième d'East Broughton

### **Boston Asbestos Co (East Broughton)**

Les terrains de la mine Boston Asbestos Co. avaient une superficie de 250 acres sur le lot, rang V du canton de Broughton. En 1908 la compagnie construit un moulin d'amiante d'une capacité de 400 tonnes/jour et emploie 70 hommes. La même année la Frontenac Asbestos Co. construit elle aussi un moulin.

C'est la seule Compagnie entièrement canadienne-française dans les Canton de l'Est, ayant comme président l'honorable sénateur Choquette, les directeur sont le Dr H. S. Béland, M. P. l'abbé C. E. Carrier, M. Valère Gosselin, notaire de St-Joseph, Beauce, M. L. Loranger, C. R. de Montréal, le Dr Cliche et M. A. Normandin.

En 1955, les installations de la Boston Asbestos sont achetées par Léo Poudrier de Thetford Mines, en vue de leur démolition.

À East Broughton, les principales compagnies qui ont opéré furent : La "Fraser" de 1886 à 1898 ; la "Broughton" de 1892 à 1900 ; la "Québec Asbestos" de 1895 à 1958 ; la "Eastern Township" de 1907 à 1912 ; la "Boston" de 1906 à 1914 ; la "Frontenac" de 1909 à 1912 ; la "Fereault" de 1910 à 1923 ; la "Montréal Asbestos" de 1911 à 1914 ; la "Dominion" de 1916 à 1918 ; La "Cary Canadian Mines" de 1958 à 1986.

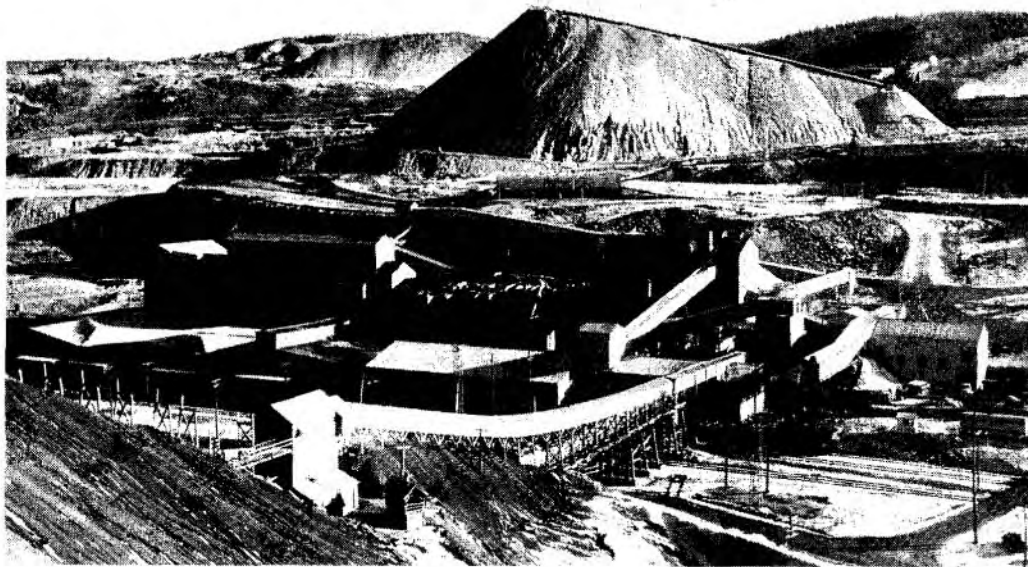

British Canadian Mine

Source: SAHRA - Fonds Société Asbestos Limitée

### **British Canadian Co. (Black Lake)**

Incorporée à Londres en 1889 et obtenant sa charte fédérale le 20 novembre 1903, l'American Asbestos Co., avec ses 800 acres de terrain, occupait le lot 32 rang B et une partie du rang A, dans le canton de Coleraine. C'est en 1908, que l'on assiste à la création de la British Canadian. En effet le 10 juillet, l'American Asbestos Co. est achetée par la Cramp Mitchell and Shober Bank de Philadelphie. Le même jour, elle cède ses droits et titres à la nouvelle compagnie pour 1\$ et un lot d'actions évaluées à 1,000,000\$ à la British Canadian.

En 1909, les mines King, Beaver, Fraser (Scottish Canadian), Bennett-Martin, British Canadian, Dominion et Standard se fusionnent pour former l'Amalgamated Asbestos Co. qui deviendra en 1912, l'Asbestos Corporation of Canada Ltd. La British Canadian fermera ses portes de 1929 à 1936. Par la suite, elle ne cessera de s'améliorer. En 1948, elle participe à l'effort de dépollution par l'installation d'un système anti-poussière avec sacs collecteurs. L'année suivante, elle réaménage son vieil atelier. En 1951, elle utilise déjà des foreuses capables de se déplacer par leur propre pouvoir et construit des conduites destinées à amener l'huile diesel, utilisée dans les nouveaux camions, directement du chemin de fer au réservoir. En 1956, elle installe un système d'ensachage automatique d'après un procédé mis au point à la Johns-Manville.

Lors de la fusion de la Johnson's Asbestos Co. et de L'Asbestos Corporation Co., on voit s'effectuer la fusion des mines Mégantic Johnson Co. et de la British Canadian à Black Lake. La mine Mégantic sera alors désignée « B. C. 2 ». Compte tenu de la baisse des ventes de l'amiante, surtout en Europe, La mine British Canadian suspend sa production définitivement le 1er novembre 1997.



Carrière pierre à savon - Robertsonville

Source: SAHRA - Collection Musée minéralogique et minier de Thetford Mines (Photo: Mongeau Studio)

### **Broughton Soapstone Quarry Ltd. (Mine de pierre à savon)**

La mine de M Rumpbell était située à l'extrémité nord-est du rang VI à Broughton et opérera de 1908 à 1913. Vers les années 1930, l'on y découvre de la pierre à savon. Messieurs Charles Fortin et Onésime Bisson formèrent alors une compagnie pour extraire cette pierre. Elle trouve son utilisation pour les fourneaux, pour la fabrication de la poudre de talc et pour la sculpture de divers objets d'art. Plus tard, la « Broughton Soapstone & Quarry Ltd. » en est devenue la propriétaire, cette compagnie fondée par Louis Richard Cyr et son neveu le Dr Oliva Cyr exploitera deux gisements l'un à St-Pierre-de-Broughton et l'autre à Robertsonville.

La « Canadian Asbestos Co. » fait son apparition au début du siècle (1900). Elle acquiert des terrains de la « Glasgow and Montreal », propriétés de Beaumont Sheppard de Montréal. Notons qu'en 1910, cet homme achètera deux îles au Lac Caribou, qui porteront son nom.

### **Canadian Asbestos Co. (Black Lake)**

Source: Fortier, Clément, Black Lake Lac d'amiante 1882-1982, tome 1, p. 55  
Dominion Asbestos Co. - Black Lake





Canadian Johns-Manville - 1970

Source: SAHRA - Collection Musée minéralogique et minier de Thetford Mines

### **Canadian Johns-Manville (Asbestos)**

En 1918, Thomas F. Manville intéresse ses associés de la H.W. Johns-Manville et fonde avec eux la « Canadian Johns-Manville ». À cette époque, l'on exploitait la mine comme un puits à ciel ouvert. Puis en 1924, la compagnie construit une importante manufacture de produits d'amiante. Après la deuxième grande guerre, vers 1945, la compagnie publie une brochure intitulée « Le minéral magique ».

En 1950, la compagnie débute l'extraction d'amiante par méthode souterraine selon la technique connue d'affaissement par le bloc foudroyé. La mine souterraine fermera en 1912, donc la compagnie revient à l'extraction à ciel ouvert dans un puits unique de plus de 6,000 pieds de diamètre. En 1968, le puits s'agrandit et on y décèle un effet de glissement de terrain près d'une zone habitée. La compagnie se voit donc forcée de relocaliser, dans un quartier plus sécuritaire les domiciles érigés en bordure de son puits d'extraction. De plus, la compagnie procède à l'érection de son atelier #6 ultra-moderne où toutes les opérations sont contrôlées par un ordinateur du type Foxboro 402.

En 1981, le système métrique entre en vigueur et la livraison de l'amiante s'effectue en sacs de 50 Kg (110 lbs). Les sacs de jute ont été remplacés depuis plusieurs années par des sacs de papier ou de polyéthylène. La compagnie procède à des expériences concluantes sur la livraison d'amiante en blocs compressés et humides n'occupant que la moitié de l'espace exigé par les anciens sacs. Aujourd'hui, c'est un véritable complexe industriel que la compagnie Johns-Manville opère à Asbestos avec sa mine, ses moulins, son chemin de fer et sa manufacture.





Vue aérienne de la Carey en avril 1979

Source: SAHRA - Fonds Comité du 125 ième d'East Broughton

### **Carey Canadian Mines Ltd (East Broughton)**

les Mines Carey Asbestos Co. prennent naissance lors de la fermeture de la mine Québec Asbestos Corporation, compagnie qui opérait à East Broughton Station, l'extraction de la fibre d'amiante chrysotile. En 1949, un relevé magnétique indique la possibilité de zones minéralisées à 4 milles au nord-est d'East Broughton. À ce moment, plusieurs gisements d'amiante de haute qualité sont localisés. En 1954, la multinationale Philip Carey se porte acquéreur des terrains pour l'exploitation du gisement d'amiante. Après l'enlèvement du mort-terrain, composé de glaise et de gravier, l'on y construit une usine d'une capacité de 2,000 tonnes de minerai par jour. On y engage 250 employés et les opérations de la mine y débutent le 1er septembre 1958 sous le nom de « Carey Canadian Mines Ltd ». Les premiers dirigeants de la Compagnie furent E.A. Boadway, président, Bob Merrill, gérant et Mike Prus, surintendant. En 1972, la Compagnie est vendue à Celotex Corporation et lorsque E.A. Boadway prend sa retraite, Bob Merrill est nommé président, Mike Prus, vice-président et Jean-Paul Bolduc, surintendant. Au départ de Bob Merrill, Mike Prus devient président, Jean-Paul Bolduc, vice-président et Garant Gagnon, gérant de production.

Pendant ces changements de direction, la Compagnie connaît de bonnes et de mauvaises périodes. Les décennies 1960 et 1970 sont des années d'expansion pendant lesquelles les ventes de fibre d'amiante chrysotile sont en progression constante. L'attention est centrée sur la production au maximum. Cependant, du côté opérations, la deuxième moitié de la décennie 1970 et la décennie 1980 sont très difficiles. Au cours des années subséquentes, la compagnie connaît de bonnes et de mauvaises périodes. En 1976, la commission Beaudry fixe le nombre de particules de fibres d'amiante à 5 par centimètres cubes. La compagnie investit alors de fortes sommes d'argent pour se conformer à cette règle. De plus, elle publiera « Les cahiers Carey » à l'intention de ses employés et organisera des visites de la mine. L'année 1986 est dramatique pour Carey Canadian Mines Inc. L'usine ne fonctionne qu'à moitié de sa capacité et il lui est impossible d'élever le prix de vente de la fibre, par contre continuent d'augmenter le prix des fournitures et les taux de salaire. Cela rend impossible le déblaiement du minerai nécessaire pour approvisionner l'usine. Celle-ci cesse définitivement ses opérations le 25 avril 1986.



Consolidated pit, station D - 1929  
Source: SAHRA - Fonds Société Asbestos Limitée

(Photographe: J. Napoléon Mongeau)

### **Consolidated Asbestos Co. (Black Lake)**

En 1909, nous assistons à la fusion des mines Union Asbestos, Southwalk, Imperial et Black Lake Asbestos and Chrome Co, pour former la « Black Lake Consolidated Asbestos ». Cette société sera mieux connue sous l'appellation Crabtree, surnom que la population locale lui attribue du nom de son gérant général, T.H. Crabtree. Les principales excavations étaient celles de la mine Union à flanc de coteau, rang B lots 27, 28, dans le canton de Coleraine. Par cette fusion, elle possédait 5,000 acres de terrain minier et visait à améliorer le rendement des exploitations. Plus tard, la Consolidated prendra le nom de Black Lake Asbestos and Chrome Co.

En 1924, la Consolidated de Black Lake cesse son exploitation et sera rachetée en 1926 par l'Asbestos Corporation.

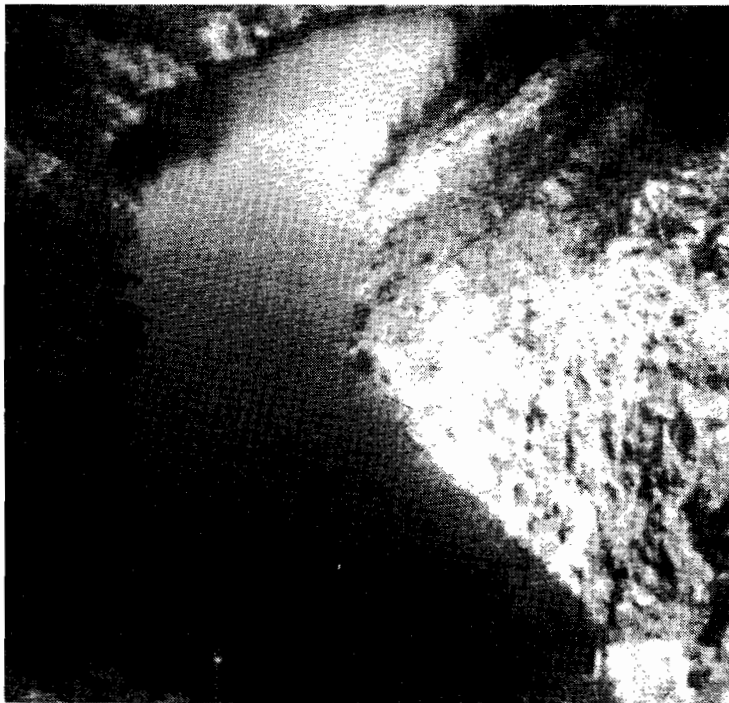

Mine Fédéral  
Source: Jocelyne Vallières

### **Federal Asbestos (Robertsonville)**

Ce gisement fut découvert en 1908 par M. Labonté. Deux ans plus tard, Messieurs Jobin, McCrea et le notaire Bégin, achètent des parts de la mine B. & A. En 1914, ils deviennent les seuls propriétaires et la renomment « Federal Asbestos Co. ». Peu de temps après, la mine passe aux mains de Messieurs Jacob et Davis. Enfin en 1923, Jacob vend ses parts à Davis qui en sera le dernier propriétaire avant la fusion.

La mine est située sur les lots 9 à 14, dans le rang V du canton de Thetford. Pour la main d'oeuvre, on fait appel à un groupe d'immigrants en majorité ukrainienne. La mine Federal se fusionnera à la mine Jacob pour donner la consolidated qui sera achetée par l'Asbestos Corporation en 1926. Les opérations cesseront en 1927.

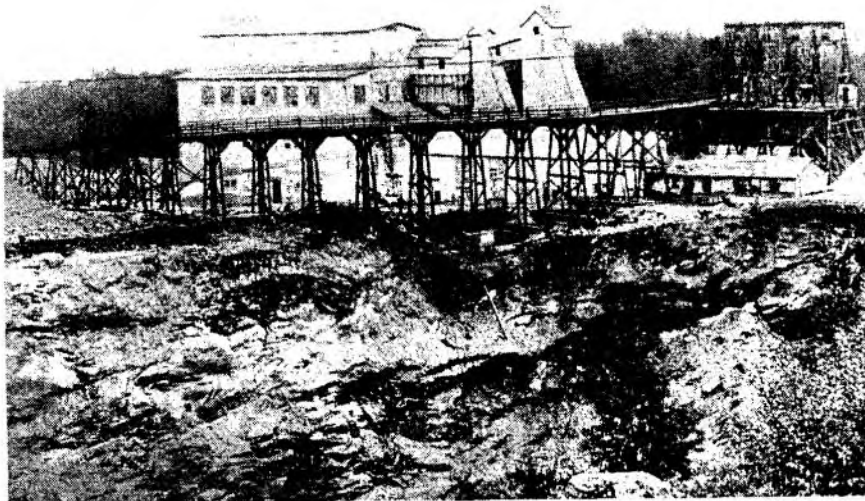

Asbestos Corporation of Canada, Ltd. Mine Fraser et atelier de séparation, East Broughton - 1921  
Source: SAHRA - Fonds Comité du 125 ième d'East Broughton

### Fraser (East Broughton)

Découverte en 1881 par la dr. James Reed, elle fut la première compagnie minière à East Broughton. Elle se situe sur le lot 14, rang 7 à East Broughton. Plusieurs petites fosses ont été creusées à l'intérieur de la carrière actuelle. Un tunnel de 135 mètres relia les mines Fraser et Frontenac jusqu'en 1958, année de leur fermeture. L'exploitation du talc et celle de l'amiante se sont succédés. En 1898, la mine fonctionne du mois d'avril à la fin décembre avec une vingtaine d'hommes. Elle se caractérise par son exploitation souterraine. En effet, elle possède trois puits inclinés reliés entre eux sur une profondeur de 80 pieds.

En 1902, la « New England & Canadian Asbestos » prend le contrôle de la mine Fraser. Sept ans plus tard, soit en 1909, eut lieu la fusion des mines King, Beaver, Fraser, Bennett-Martin, British Canadian, Dominion et Standard pour former l'Amalgamated Asbestos Co. Dès 1912, cette dernière deviendra « L'Asbestos Corporation of Canada Ltd ». La mine Fraser est exploitée aujourd'hui pour le Talc.



Jacobs Mines Thetford Minés - 1930

Source: SAHRA - Collection Galerie de nos ancêtres de l'or blanc

### **Jacob's Asbestos Co. (Thetford Mines)**

Le site de la mine Jacob fut découvert par prospection en 1889. Le premier atelier fut construit en 1912. À cette époque, environ 150 hommes travaillent à la Jacob. En 1917, une exploitation souterraine y fut développée et l'année suivante (1918) ce fut l'exploitation à ciel ouvert.

Puis la mine Jacob se fusionne à la Federal Mines pour former la Consolidated. Par la suite en 1926, l'Asbestos Corporation achètera la Consolidated. Dès 1928, l'Asbestos fermera la mine Jacob.



Mine Jeffrey, Asbestos

Source: Fortier, Clément, Black Lake Lac d'amiante 1882-1982, tome 1, p. 173

### **Jeffrey (Asbestos)**

La mine Jeffrey fut la première mine d'extraction amiantifère en opération à Asbestos. C'est en 1880 que fut découvert le gisement sur la ferme de Charles Webb dans le canton de Shipton. Cependant, c'est Evan Williams, mineur d'ardoise gallois qui identifia le minerai et reconnut sa valeur économique. Il s'associe à un riche cultivateur de l'endroit, W.H. Jeffrey et l'exploitation commença en 1881. La mine opère jusqu'en 1895 et durant ces années, sa production passa de 400 à 2,300 tonnes par année.

Puis vint la crise financière de 1895 qui obligea la compagnie à déclarer faillite. Elle devint donc la propriété de l'Asbestos and Asbestic Company jusqu'en 1916. Compte-tenu des difficultés financières de la compagnie, un des principaux clients et important actionnaire, Thomas F. Manville achète la compagnie et fonde à son tour la « Manville Asbestos Co. ».

Vers 1914, nous assistons au début de l'extraction dans un puits en gradins répondant à de nouvelles exigences de sécurité dans l'industrie. Deux ans plus tard, soit en 1918, Thomas F. Manville se met en relations d'affaires avec H.W. Johns et combinent leurs ressources pour former la Johns-Manville.



Johnson's Asbestos, puits, Thetford Mines - 1925  
Source: SAHRA - Collection Galerie de nos ancêtres de l'or blanc

### **Johnson's Asbestos Co. (Thetford Mines)**

Les frères John et William Johnson résidant à Clapham, Irlande Nord, près de Saint-Jean-de-Brébeuf, procèdent dès 1877, à l'extraction de quelques pierres d'amiante sur leur ferme. Afin de poursuivre leur entreprise, ils demandent et obtiennent du financement de George Irvine et John Mooney, qui le 8 juin 1878, leur permirent d'acheter les droits miniers sur le lot 27 du rang VI du canton de Thetford. Cependant, la compagnie n'obtiendra sa charte provinciale que le 27 février 1885.

En 1906, la mine de Thetford emploie 200 hommes et possède un moulin d'une capacité de 300 tonnes par jour. En 1928, la compagnie construit un nouveau moulin d'une capacité de 4,000 tonnes par jour, et en 1930, 300 hommes travaillent à cette mine.

Le 16 juillet 1953, devant affronter les problèmes de l'expansion minière, la compagnie Johnson s'allie aux compagnies Bell Asbestos Mines Ltd et Asbestos Corporation Ltd et fondent la « Relocations Ltd ». Cette dernière se chargera de la relocalisation du chemin de fer Quebec Central, de certaines rues, des installations électriques et téléphoniques, du système d'eau et d'égouts et d'une centaine de maisons. À cet effet, la compagnie Johnson offrira le terrain pour relocaliser les maisons, qui prendra alors le nom de « Parc Johnson ».

Enfin en 1964, une importante fusion voit le jour soit celle de la compagnie Johnson Asbestos Co. et de l'Asbestos Corporation Ltd. Cette dernière acquiert donc deux mines en opération (Thetford et Black Lake) ainsi que les vastes terrains miniers de la Johnson's Co., ce qui aura comme conséquence, la fermeture de la mine Johnson's Asbestos à Thetford Mines.

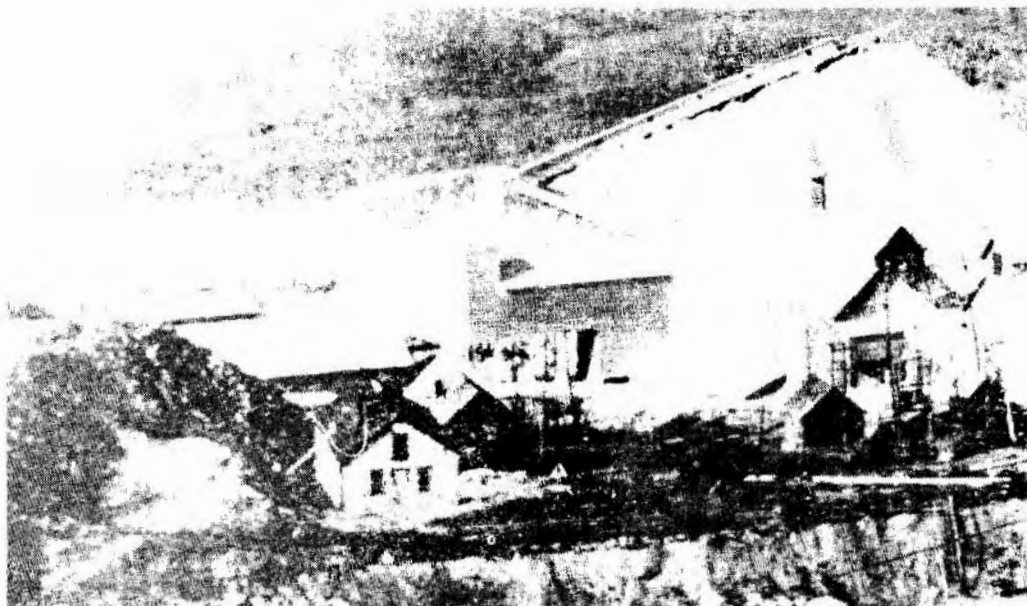

Johnson's Asbestos Co. Black Lake - Atelier #1

Source: Fortier, Clément, Black Lake Lac d'amiante 1882-1982, tome 1, p. 159

### **Johnson's Asbestos Co. (Mine Mégantic, Black Lake)**

En 1894, la compagnie Johnson ouvre la mine « Mégantic » à Black Lake, située sur le lot 29 rang B, dans le canton de Coleraine. Elle y construit un moulin d'une capacité de 250 tonnes par jour qui employa 200 hommes

En 1951, la compagnie Johnson bâtit un nouveau moulin d'une capacité de 4,000 tonnes par jour et ferme son premier moulin.

En 1964, une importante fusion voit le jour, soit celle de la compagnie Johnson Asbestos Co. et de l'Asbestos Corporation Ltd. Cette dernière acquiert donc deux mines en opération (Thetford et Black Lake) ainsi que les vastes terrains miniers de la Johnson's Co. La mine Mégantic sera alors appelée British Canadian #2 (B.C. #2). Le moulin ainsi que le concasseur et le séchoirs de la mine B.C. #2, fermeront définitivement en 1982.





King - moulin # 3 - Thetford Mines - vers 1940  
Source: SAHRA - Collection Musée minéralogique et minier de Thetford Mines  
(Photo: British & Colonial Press Limited)

### **King Brothers Co. (Thetford Mines)**

Marchand général et commerçant de bois à Lyster, James King achète, le 13 mars 1877, plusieurs lots du canton de Thetford qui étaient les anciennes propriétés de son père, Charles King. Dès l'année suivante, il fonde avec son frère William la « King Brothers Co ». La compagnie obtient sa charte provinciale le 21 novembre 1904. Elle occupe alors les lots 26 du rang V et VI du canton de Thetford. Par la suite, cette compagnie prend le nom de « King Asbestos Mines Co ». Elle est achetée en 1905 par H. M. Whitney de Boston, propriétaire de l'American Asbestos Co. de Black Lake. La compagnie fait travailler 275 hommes et l'on y retrouve deux moulins d'une capacité de 625 tonnes par jour. La compagnie possède alors environ 1,000 acres de terrains miniers à Black Lake et à Thetford. En 1909, les mines King, Beaver, et Bennett-Martin de Thetford se fusionnent aux mines British Canadian, Dominion et Standard de Black Lake pour former l'Amalgamated Asbestos Co. qui devient en 1912 l'Asbestos Corporation of Canada Ltd. En 1918, la mine King Brothers Co. cède une partie de ces lots à Alexandre R. Martin. Enfin, le 20 mai 1933, la King Brothers Co. est dissoute. Négligeant de nommer un curateur, la partie de ses terrains non vendue en 1918 et celle non fusionnée en 1912, redeviennent propriété de la Couronne. En 1923, la compagnie reconstruit le moulin qui avait été incendié. Cinq ans plus tard, soit en 1928, elle inaugure la première carrière souterraine des mines d'amiante avec ses trois milles pieds de galeries. La crise économique de 1929, provoque la fermeture de nombreuses mines. De son côté, la mine King réussit à poursuivre ses opérations en restant ouverte 6 heures par jour.

En 1934, la compagnie cesse toutes ses activités à ciel ouvert et adopte le procédé d'extraction souterraine d'affaissement par foudroyage (Block Caving): La technique consiste à faire s'effondrer un immense volume de roc contenant la minéralisation. Après que les masses rocheuses se sont écroulées sous leur propre poids, elles tombent dans les galeries d'extraction. Le minerai est ensuite remonté à la surface vers l'usine de traitement. Le moulin de la mine King ferme ses portes en 1958. À ce moment, l'exploitation se fait conjointement avec la mine Beaver. Depuis 1971, l'extraction de l'amiante se fait à ciel ouvert et sous terre. En 1974, le moulin de la King-Beaver est détruit par un incendie et n'a pas été reconstruit.

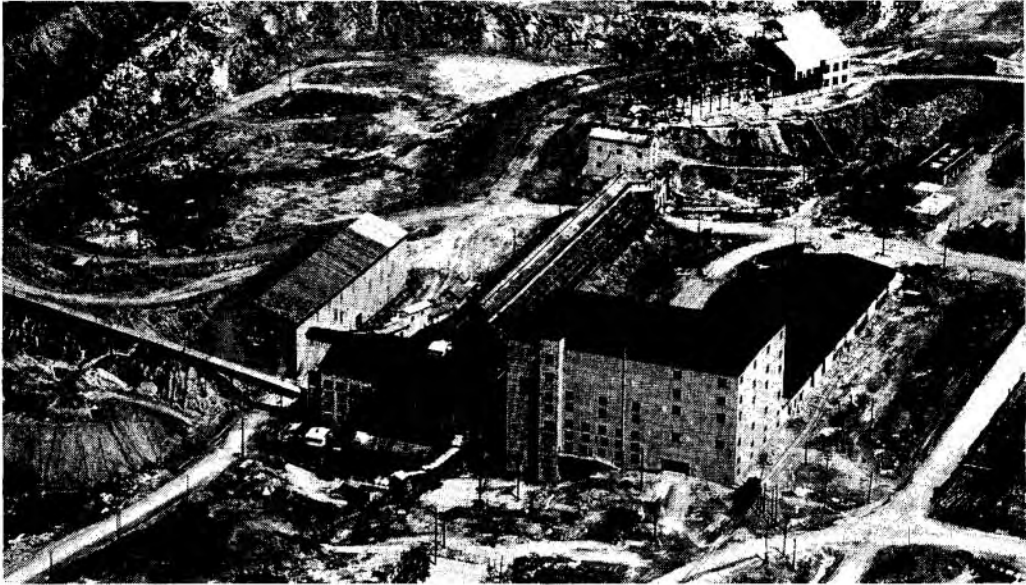

Beaver

Source: SAHRA - Fonds Société Asbestos Limitée

(Photographe: George Hunter)

### **King & Beaver Asbestos Co (Thetford Mines)**

En 1880, le colonel Lucke s'associe à James Mitchell, tous deux de Sherbrooke, pour lancer le gisement Luck-Mitchell qui occupe alors les lots 31 et 32, dans le rang C du canton de Coleraine. Ce gisement recevra sa charte provinciale en 1890 et sera exploité sous le nom de Mine Beaver.

En 1905, les travaux d'extraction au puits sont suspendus, cause: les puits sont plein d'eau. Alors le moulin, d'une capacité de 250 tonnes par jour, traite les haldes de résidu.

En 1909, les mines King, Beaver, Fraser (Scottish Canadian), Bennett-Martin, British Canadian, Dominion et Standard se fusionnent pour former l'Amalgamated Asbestos Co. qui deviendra en 1912, l'Asbestos Corporation of Canada Ltd.

La Beaver fermera ses portes de 1929 à 1936. Puis elle ne cesse de s'améliorer. Elle installe un système anti-poussière avec sacs collecteurs. En 1942, la compagnie engage 344 hommes et produit 24,000 tonnes d'amiante. En 1949, elle agrandit les bouches de réception du broyeur primaire pour leur permettre d'accepter, sans se déplacer, le chargement des camions récemment adoptés par la compagnie.

Le 21 juillet 1951, un feu à une section du moulin oblige à le fermer pendant deux jours. Par la suite, la mine Beaver expérimente les Aérofalls (système de ventilation). Enfin en 1956, nous assistons à la fusion des mines King et Beaver pour former la King-Beaver. Signalons que le 8 décembre 1974, le feu détruit entièrement l'atelier de traitement de la King-Beaver, perte d'environ 40 millions pour la compagnie et la mise à pieds de 800 mineurs. Les dirigeants décident de ne pas reconstruire l'atelier. Aujourd'hui, la mine Beaver a fermé ses portes définitivement.

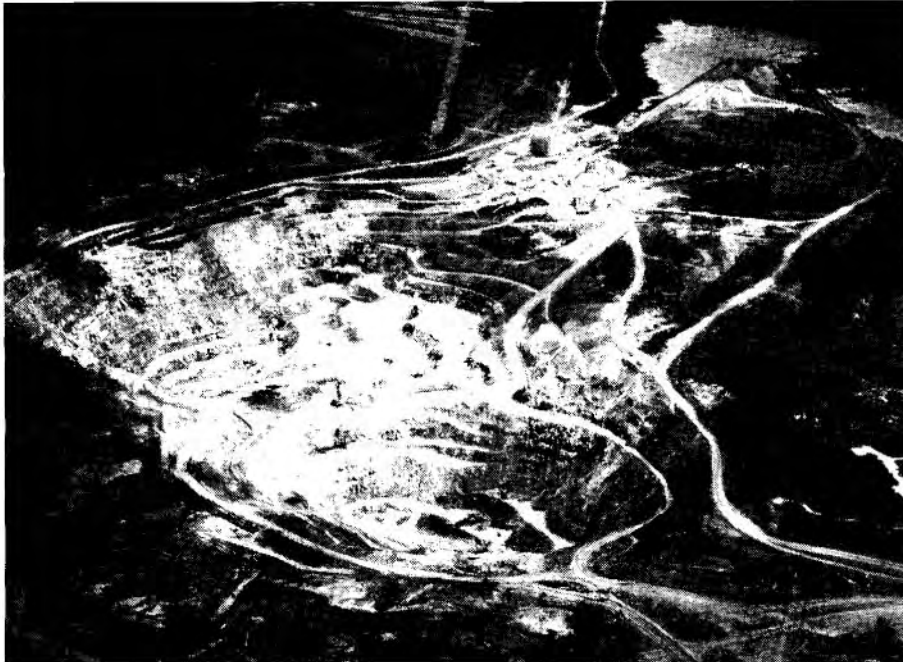

Puits de la mine Lac d'Amiante du Québec- vers 1963  
SAHRA - Fonds Fête du Centenaire Saint-Joseph de Coleraine

### **Lake Asbestos (Black Lake)**

En 1948, Albion Ward acquiert les droits miniers des lots 26 à 28 du rang V du canton d'Irlande. Cette même année, la « United Asbestos Co. » est formée et commence l'exploration du gisement situé sous le lit du Lac Noir. Cette exploration ayant permis de conclure à un gisement rentable, la « United » présente en 1952 le résultat de ses recherches à l'Asarco (American Smelting and Refining Co.) qui crée dès lors une filiale la « Lake Asbestos of Quebec Ltd » qui poursuivra l'exploration amorcée.

Le 14 mai 1954, la « United » cède tous ses droits et terrains miniers à la « Lake Asbestos ». Une entente sur une base de partage des profits est conclue et la « Lake Asbestos » se charge de l'exploitation du gisement. Dès l'année suivante, la « Lake Asbestos » voit à faire approuver par les autorités son plan de déplacement du lac, de la rivière et de la route provinciale # 1. De 1955 à 1959, la « Construction Aggregate Corporation » s'occupe du vidangeage du lac devant faciliter l'accès au minerai.

La production commence en 1958 dans une usine pouvant traiter près de 5,000 tonnes de minerai par jour. Entre 1958 et 1979, près de 60 millions de tonnes de minerai auront été extraits. En 1973, la « Lake Asbestos » acquiert la mine « National ». En octobre 1978, la « Lake Asbestos of Quebec Ltd » adopte une raison sociale française et devient « Le lac d'Amiante du Québec ». Suite à une baisse de la demande d'amiante et de moins en moins de marchés, en 1986 s'est formé un regroupement minier, qui prit le nom de « LAB Chrysotile Inc. », L pour Lake Asbestos, A pour Asbestos Corporation et B pour Bell Asbestos. Cette société en commandite devrait permettre une relance de l'industrie minière donc le siège social est situé à Thetford Mines. Un bureau de vente de l'amiante à travers le monde fut formé sous l'appellation « LAB-Société en commandite ». Cette société débute ses opérations le 1<sup>e</sup> juillet 1986.

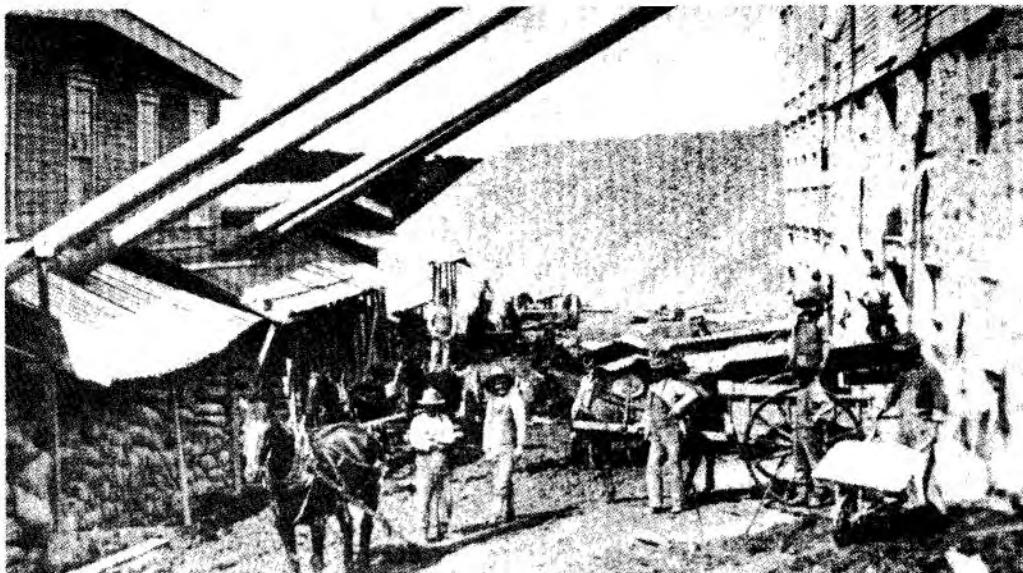

American Asbestos

Source: Fortier, Clément, Black Lake Lac d'amiante 1882-1982, tome 1, p. 47 (Photo Fritz Cirkel)

### **Manhattan Asbestos Co. (Black Lake)**

Voisine de la « Glasgow and Montreal », située dans le bloc A du canton de Coleraine, la « Manhattan Asbestos Co. » est incorporée en 1901. Ancienne propriété de L.J. Fréchette, cette mine était située sur une bande étroite de terrain de deux milles de long par 370 pieds de large. L'étroitesse du terrain a obligé la construction d'une voie ferrée de 3,000 pieds de long pour porter les résidus près du lac Caribou. En 1889, M. Fréchette vend ses propriétés à la mine United Asbestos.

En 1902, la production se chiffre à 302 tonnes d'amiante avec un moulin d'une capacité de 150 tonnes par jour. À cette époque, l'on utilise l'électricité produite par dynamo. De plus, on installe au-dessus des convoyeurs des électro-aimants devant retenir le fer libéré de la pierre par le broyeur.

La Manhattan Asbestos Co. fut rachetée par l'American Asbestos et n'était plus en opération en 1906.



Maple Leaf

Source: SAHRA - Collection Musée minéralogique et minier de Thetford Mines (Photo: Mongeau Studio)

### **Maple Leaf Asbestos Co. (Black Lake)**

À Thetford Mines, des droits miniers étaient cédés au Dr James Reed d'Inverness. Ces gisements furent exploités sous le nom de « Maple Leaf Asbestos Co. ». Cette mine était située sur les lots 28 et 29, dans le rang A du canton de Coleraine, entre Thetford et Black Lake. Son rendement était de 75 tonnes à l'heure et elle employait 75 hommes. Le gisement de la mine Maple Leaf fut vendu à Philip Wiser. Cette exploitation regroupait plusieurs fosses de chrysotile et on y retrouvait également des spécimens de calcite, chlorite, chromite... Le 6 janvier 1926, Philip Wiser vend la Maple Leaf lors de la création de l'Asbestos Corporation Ltd. Cependant, il reste attaché à la mine à titre d'ingénieur-conseil. En 1930, la mine Maple Leaf est fermée.



Barrière de la mine National Asbestos Mines - 1963

Source: SAHRA - Fonds Fédération des syndicats des mines, de la métallurgie et des produits chimiques (CSN)

### **National Asbestos (Pontbriand)**

Découverte par prospection vers 1947, le gisement fut évalué par la compagnie Bell Asbestos. Au début des années 50, la compagnie National Gypsum de Buffalo, New York U.S.A., fait l'acquisition des concessions minières du lot 15 du canton de Thetford, lot appartenant à la compagnie Bell Asbestos. Après entente avec l'Asbestos Corporation qui détient les droits miniers sur les lots adjacents, numéro 14 et 16, la décision fut prise d'exploiter le gisement sous le nom de « National Asbestos Mines Ltd. ».

En juin 1958, les installations étaient prêtes et le 7 juillet, la compagnie entrait en production. Après cinq années intenses d'exploration, de développement du gisement et de construction, un moulin d'amiante des plus modernes se mettait en marche pour approvisionner des usines de transformation de la fibre en produits finis. Au début de 1970, la mine fait l'acquisition d'une empileuse automatique.

Le 31 juillet 1973, la compagnie Lac d'Amiante se porte acquéreur de la mine National. En 1979, la mine produit 3,200 tonnes par jour et emploie 359 hommes. Compte-tenu des temps difficiles, en 1981 la mine Nationale fermait environ trois semaines, cependant il n'y eut aucun congédiement d'hommes. Malheureusement l'économie ne s'améliore guère et la mine est fermée en 1985.

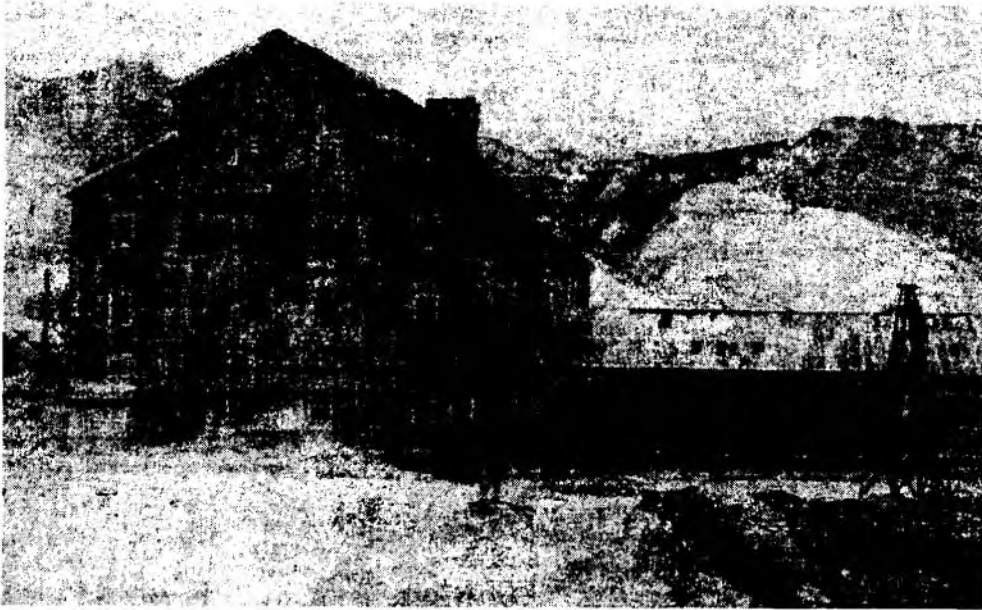

Mine Nicolet - 1<sup>er</sup> août 1978  
Source: Le Citoyen d'Asbestos

### **Nicolet Asbestos Co. (St-Rémi-de-Tingwick)**

La mine Nicolet est située à environ deux milles de St-Rémi, dans le canton de Tingwick, rangs B, lots 22 à 24 et rang C, lots 19 à 26. Elle est la propriété d'une importante compagnie américaine la « Nicolet Industries » d'Amber en Pennsylvanie, U.S.A.

La mine Nicolet entre en production en 1930 et cesse ses opérations en décembre 1969. Le sol a donné environ 10 millions de tonnes de minerai d'amiante. En 1969, le moulin avait une capacité de 2,400 tonnes de minerai par jour et la mine employait 95 personnes. Cependant au cours des belles années, 140 personnes y avaient un emploi.



Normandie - 1954

Source: Fonds Société Asbestos Limited

### Normandie (Vimy Ridge)

Le gisement de la mine Normandie entre en exploitation en 1955 et on inaugure un nouveau moulin. La mine Vimy Asbestos cesse alors ses opérations.

Ce gisement de la mine Normandie, reposant sous un épais recouvrement de mort-terrain, fut découvert en 1946 après quelques forages d'exploration. À Vimy Ridge, l'on confirmait la découverte d'un nouveau gisement de 19,750,000 tonnes, près de la mine Vimy. En 1954, l'on y construit une usine d'une capacité de 6,370 tonnes par jour et l'année suivante, la mine entrait en production.

Au cours de l'année 1977, le puits à ciel ouvert atteindra la fin de ses exploitations économiques. La section du puits et celle des concasseurs et séchoirs seront discontinués dès septembre. Le moulin arrêtera sa production en 1986, et en 1993, seule l'usine est utilisée comme entrepôt par la Société en Commandite « Lab Chrysotile ».





Mine Pennington  
Source: Jocelyne Vallières

### **Pennington Asbestos Co (Robertsonville)**

La mine Pennington est située sur la route #1 (aujourd'hui la 112), à deux milles de Pontbriand entre les mines Flinkote et Nationale. La venue de la première guerre mondiale (1914-1918) entraîna une forte demande de produits à base d'amiante et contribua à la hausse des prix de ces produits. C'est donc à cette époque que l'on voit apparaître la mine Pennington.

Cette mine occupait les lots 16 et 17 du rang IV, dans le canton de Thetford et le propriétaire était M. David Henry Pennington. La Robertson Company construit un atelier en 1909 et par la suite la Pennington Asbestos Co. l'exploitera jusqu'en 1923, par la suite l'atelier sera démantelé.

Le 6 janvier 1926 eut lieu la fusion de plusieurs mines. L'Asbestos Corporation Ltd acquiert les mines Black Lake Consolidated, Maple Leaf, Pennington et Asbestos Mines.



Quebec Asbestos - 1950  
Source: SAHRA - Fonds Comité du 125 ième d'East Broughton

### Quebec Asbestos Co. (East Broughton)

La « Quebec Asbestos Co » fut organisée pour développer la mine « Walsh & Mulvena » située sur le centre du lot 13 du 6 ième rang d'East Broughton. Le bureau-chef était à Sherbrooke. Le moulin avait une capacité de 150 tonnes et l'électricité était fournie par la vapeur et par une dynamo. En 1904, la compagnie fait ses débuts et emploie 65 hommes.

En 1924, Philipp Carey prend le contrôle de trois compagnies minières pour former la « Quebec Asbestos Co. »: fusion de « Ling Asbestos Co. » (lots 12-C, 13-B et 13-C du rang IV), « Frontenac Asbestos Mining Co » (lots 13-A du rang IV) et « Eastern Township Asbestos Co. » (lot 13-W du rang IV).

Vers 1946, la compagnie minière ferme le puits du lot 13 du rang IX (ancienne Eastern Township Co.) pour exploiter le puits du lot 14 du rang VI. En 1956, la mine Quebec Asbestos était à son déclin et un autre moulin fut construit à Tring dans le Rang 3. Les opérations de la mine ont été suspendues définitivement à la fin du mois de juin 1958 à cause de l'épuisement du gisement d'amianté. L'équipement fut vendu et les bâtiments démolis.

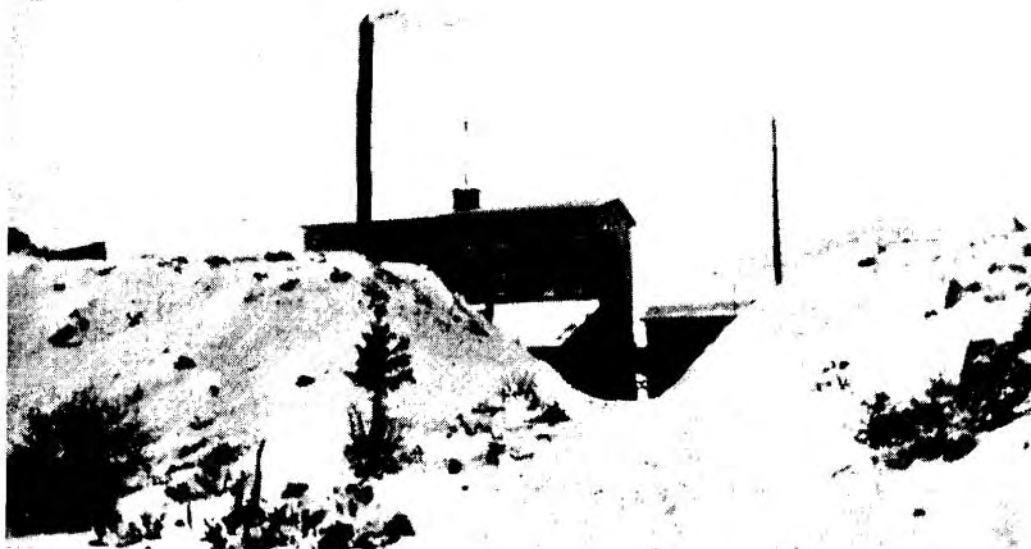

Standard Asbestos Black Lake

Source: SAHRA - Collection Musée minéralogique et minier de Thetford Mines

### **Standard Asbestos Co. (Black Lake)**

La Standard Asbestos Co. fut achetée de l'Anglo Canadian Asbestos Co. qui avait exploité le gisement de 1890 à 1895. Elle était située dans le Bloc A, dans le canton de Coleraine, à l'est de la Manhattan. Elle opérait sa mine d'amiante sur le versant nord-ouest du Mont Quarry à 800 pieds au-dessus de la voie ferrée.

En 1895, la Standard s'intéresse également à l'extraction du chrome. Cependant, ses procédés d'extraction de l'amiante sont inapplicables aux mines de chrome et ses succès sont limités. Elle revient donc à l'extraction de l'amiante en 1898. En 1906, elle possède 325 acres de terrain, un moulin d'une capacité de 150 tonnes et engage 50 hommes. Elle utilise de l'électricité par vapeur et dynamo et l'on estime sa rentabilité entre 10 et 12%.

En 1909 sera formé l'Amalgamated Asbestos Co. par la fusion des mines King, Beaver, Fraser (Scottish Canadian) et Bennett-Martin de Thetford Mines et des mines British Canadian, Dominion et Standard de Black Lake. L'année suivante, pour répondre aux besoins de main d'oeuvre, l'Amalgamated Asbestos Co. emploiera des immigrants surtout Ukrainiens et Italiens.

A l'été de 1912, le feu détruit l'atelier de traitement. Cette même année, la Standard Asbestos devient la propriété de l'Asbestos Corporation et à partir de ce moment, elle sera exploitée conjointement par la Scottish Canadian et par la British Canadian.

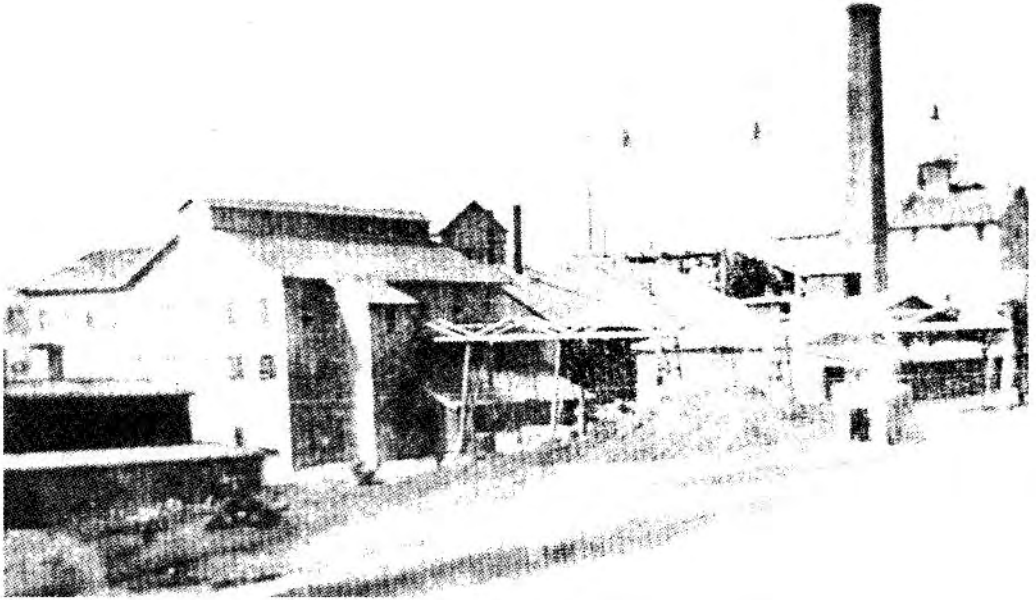

Asbestos and Asbestic - 1905

Source: Fortier, Clément, Black Lake Lac d'amiante 1882-1982, tome 1, p. 89

### **The Asbestos and Asbestic Co (Danville)**

Propriété de W. H. Jeffrey de Montréal, ce gisement se situe sur les lots 8 et 9 , dans le rang III du canton de Richmond. Le début des opérations se situe vers 1881. De 1893 à 1895, la mine est opérée par la « Danville Asbestos and Slate Co ». Dès 1895, des expériences concluantes ont permis de récupérer la fibre courte d'amiante des rejets que l'on nomme « Asbestic ». Avec des capitaux anglais, l'on fonde alors en 1897, une nouvelle compagnie « The Asbestos and Asbestic Co » qui acheminait l'amiante à Danville pour l'exploration.

Vers 1900, l'on met en place des génératrices de courant continu, actionnées par la vapeur. Ce système d'électricité par génératrice a vraisemblablement causé la destruction de l'atelier par le feu. Reconstitue la même année, cet atelier permet l'installation du premier système anti-incendie dans l'industrie de l'amiante. L'on profite aussi de l'occasion pour isoler davantage les chambres de travail et les bouilloires. En 1912-13, la compagnie fait appel à une soixantaine d'Ukrainiens et de Polonais pour compléter la main d'oeuvre. En 1916, la compagnie ferme ses portes par manque de capitaux et à cause de l'éloignement du bureau-chef à Londres et du peu d'intérêt de ses derniers, pour la mine.



Union Mines - 1905

Source: Fortier, Clément, Black Lake Lac d'amiante 1882-1982, tome 1, p. 88

### **Union Asbestos (Black Lake)**

La mine Union Asbestos se situe sur les lots 27 et 28, partie nord-ouest dans le rang B du canton de Coleraine. À la fin du 19<sup>ième</sup> siècle, le docteur James Reed de Reedsdale, médecin du village d'Inverness et des alentours, achète toutes les fermes mises en vente. Il les revend aussitôt avec un certain profit mais conserve les droits miniers qu'il revend plus tard.

C'est ainsi qu'en 1888, il vend une partie de ses terres à la famille Wertheim de Frankfort en Allemagne, alors propriétaire d'une manufacture de produits d'amiante. À son tour, la famille Wertheim cède ses droits et propriétés pour 1\$ à la nouvelle compagnie, qui le 18 novembre 1889 fut incorporée à Londres sous le nom de « American Asbestos ». Edouard Louis Wertheim est nommé gérant général de la compagnie et le siège social se situe à Black Lake. En 1894, après 5 années d'opération, l'American Asbestos est vendue à l'Union Asbestos Co. À cette époque, la majorité des mines ferment pendant l'hiver. Dès 1895, l'Union Asbestos Co. amorce l'extraction souterraine par le creusage d'un tunnel sous le mont Murphy. L'Union Asbestos Co. regroupait une dizaine de fosses dont la plus grande mesurait 75 mètres sur 100 mètres. De l'ensemble des puits, on y a extrait plus de 2 millions de tonnes de chrysotile et environ 13,000 tonnes de chromite.

À Black Lake en 1909, plusieurs mines se fusionnent. C'est ainsi que l'Union Asbestos Co., la Southwalk, l'Imperial et la Black Lake Asbestos and chrome Co. s'unissent pour former la « Black Lake Consolidated Asbestos Co. » connue également sous le surnom de « Mine Crabtree »

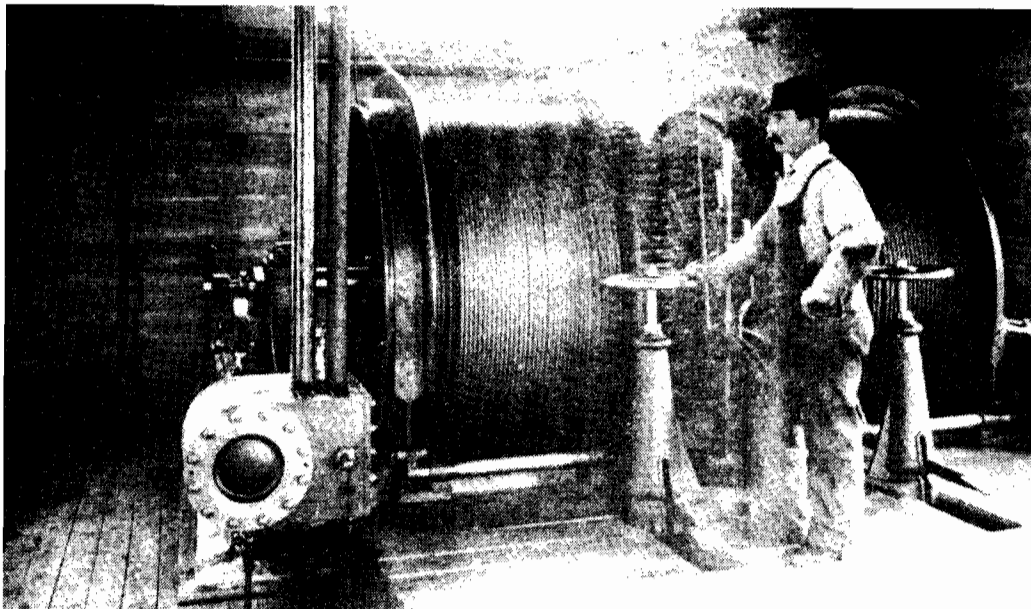

The United Asbestos Co. - 1893 - Chambres des moteurs

Source: Fortier, Clément, Black Lake Lac d'amiante 1882-1982, tome 1, p. 51

### **United Asbestos Co. (Black Lake)**

L'industrie manufacturière moderne de produits à base d'amiante voit le jour en Angleterre en 1871 par la fondation de la « The Patent Asbestos Manufacturing Co. ». En se fusionnant avec deux autres compagnies, elles donnent naissance, en 1880 à la compagnie « United Asbestos ». Cette dernière offrira dès 1883, la première peinture à l'épreuve du feu à base d'amiante. Quelques années plus tard, la United fait l'acquisition de gisements miniers à Black Lake afin de s'assurer un approvisionnement régulier en minerai. En 1889, la United achète de nombreux terrains de la Coleraine Mining, de J.L. Fréchette, de Johnny Douville, d'Arthur Lacoste et d'Éléonore Globanski.

À l'hiver 1948-49, elle procède à des forages de prospection sous le lac. À la fin du mois de janvier 1950, la compagnie entre en opération sous le Lac-Noir. L'exploration ayant permis de conclure à un gisement rentable, la United présente en 1952 le résultat de ses recherches à l'Asarco (American Smelting and Refining Co) qui crée une filiale sous le nom de « Lake Asbestos of Quebec Ltd » qui poursuivra l'exploration amorcée. En 1954, une entente est conclue entre la United et la Lake, sur une base de partage de profits.

*Index des épouses*





- A -

Adams/R. Adrienne Adolphe Théberge

- B -

Bégin Alida Odina Dorval  
 Bélanger Léonie Napoléon Carrier  
 Bénard Adéline Henri Marcoux  
 Bilodeau Carmella Omer Roussin  
 Bilodeau Marie France Breton  
 Bishop Florence Laurent Proulx  
 Blanchette Exilia Évangéliste Tanguay  
 Blawush Waselynor Todor Kozaricruk  
 Bouchard Corinne George Murray  
 Bouchard Exilda Joseph Dion  
 Bouchard M. Anna Joseph Dumais  
 Boucher Adélianna Edmond Henri  
 Boudreau Marie William Doyle  
 Boulet Éva Wilfrid Mathieu  
 Boutet Délia Joseph Daigle  
 Bourgault Maria Antonio Garneau  
 Bourgault Yvonne Gérard Pomerleau  
 Brabant Julia Georges Nadeau  
 Bran Sarah John Jackson  
 Brousseau M. Stella Ludger Loignon

- C -

Campagna Démerise Joseph Daigle  
 Cantin Alice Robert Legendre  
 Champagne Lilliane Jean- Denis Lessard  
 Chrétien Olivine Cyrille Gourde  
 Clavet Angéline Adélard Lapointe  
 Cliche Caroline Napoléon Rouleau  
 Cliche Félixine Élie Champagne  
 Cliche Palmire Émile Gilbert  
 Comtois Francine Michel Parenteau  
 Côté Williamine Louis Roberge  
 Couture Émérentienne Joseph Demers  
 Croteau Alphonsine Odilat Boissonneault  
 Croteau Gervaise Léo Morel  
 Croteau M. Louisa Adolphe Baillargeon

- D -

Denis Émélie Isaac Rousseau  
 Deschambault Béatrice Clovis Camille Pinard  
 Desprès Thérèse Camille St-Jean  
 Desruisseaux Octave Magloire Boissonnault  
 Dion Lorraine Roger Nault  
 Dodier Célanire Élie Champagne  
 Doyon Blanche Alphonse Breton  
 Drouin Doris Gérard Langlois  
 Drouin M. Lucia Napoléon Rouleau  
 Dubreuil Laura Ovide Cyr  
 Dubuc Bella Florian Fréchette  
 Dubuc Joséphine Fred Ainsley  
 Dufour Laurette Émile Demers  
 Dumas Juliette Lauréat Vachon  
 Dussault Philomène Jean Dodier

- F -

Ferland Odélie Joseph Bernard  
 Fillion Rose Aimée Benoît Lachance  
 Fontaine Lorraine Florian Daigle  
 Fortier Alice Gaston Tremblay  
 Fortier Alma Édouard Labonté  
 Fortier Exilda William Poulin  
 Fortier M. Ange Ludger Plante  
 Fournier Pauline Jacques Loignon

- G -

Gagné Cordelia Joseph Blanchette  
 Gagné Marcelline Napoléon Métivier  
 Gagné M. Clarisse Édouard Lavoie  
 Gagnon Alice Georges Argouin  
 Galant Jeannine Aurèle Dufour  
 Gamache M. Laura Honoré Richard  
 Gemme Albérine Edmond Emery  
 Girard Léocardie Thomas Tremblay  
 Gosselin Isabelle Benoît Gauthier  
 Gourde Alice Hervé Poulin  
 Grenier Anésie Gaudias Gagnon  
 Guénette Georgianna Donat Grégoire  
 Guénette Victoria Nazaire Rémillard  
 Guilmette Émerence Phipippe Couture  
 Guillette Simone Armand Montminy

- H -

|                 |                   |
|-----------------|-------------------|
| Hamel Dorothée  | Roland Paquet     |
| Harvey Hermance | Victor Tremblay   |
| Hébert Gilberte | Roland Labbé      |
| Henri Donalda   | Lionel Laliberté  |
| Huot Emma       | Eugène Morissette |

- J -

|                     |                   |
|---------------------|-------------------|
| Jacques Jacqueline  | Émile Fréchette   |
| Jacques Jeannette   | Clément Morin     |
| Jolicoeur Céléstine | Ernest Proulx     |
| Jolin Solanges      | Charles Thomassin |

- K -

|                   |                |
|-------------------|----------------|
| Kepucsryniki Anna | Romano Harbory |
|-------------------|----------------|

- L -

|                    |                     |
|--------------------|---------------------|
| Labbé Éva          | Marcel Bélisle      |
| Labbé Odélie       | Firmin Bernard      |
| Labonté Cordélia   | Liboire Délisle     |
| Labrecque M. Anna  | Ernest Bartholomew  |
| Lachance Joséphine | Alphonse Leclerc    |
| Lafleur Diana      | Henri-Louis Giroux  |
| Lafrance Marie     | Joseph Bergeron     |
| Lafrance M. Anne   | Théodore Henri      |
| Lambert Lucille    | Roger Messier       |
| Lamothe Edna       | Jeffrey Dubois      |
| Langlois Philomène | Alarie Fillion      |
| Laplante Lydia     | Albert Lemieux      |
| Lapointe Marie     | Alfred Létourneau   |
| Lassonde Auxilia   | Louis Gagnon        |
| Lauzier Gilberte   | Alexandre Bourassa  |
| Lavoie Alma        | Arthur Gosselin     |
| Leblanc M. Ange    | Giovanni Benvenuto  |
| Leclerc Gaétane    | Éloi Pomerleau      |
| Leclerc Jeannine   | Gaston Brindle      |
| Lécuyer Adélaïde   | J. Arthur Lagaçé    |
| Lefebvre Alexina   | Alfred Turmel       |
| Lelièvre Georgiana | Hippolythe Landry   |
| Lemay Édith        | Réginald Carrier    |
| Lemay Jeannine     | Philogène Fecteau   |
| Lemieux Lurette    | Raymond Labonté     |
| Lepage Bibiane     | Paul-Émile Lapointe |

Letarte M. Jeanne  
Létourneau M. Rose  
Laignon Cérarisse

Alfred Desruisseaux  
Alphonse Roy  
Alphonse Turcotte

- M -

Madore Alma  
Maheux Adrienne  
Marchand Blanche  
Marcoux Claire Ida  
Marois Cécile  
May Rose Aimée  
Mercier Ida Aurore  
Métivier Félixine  
Métivier Marie

Eusèbe Leroux  
Joseph Lemay  
Aristide Boisvert  
Ludger Aubut  
Jean-Thomas Routhier  
J. Alphonse Perron  
Julian G. Sartoretto  
Adélar Fontaine  
Georges Goulet

- N -

Nadeau Bernadette  
Nadeau Cédulie  
Nadeau Marie  
Nadeau M. Yvonne  
Naud Juliette

Arthur Poulin  
Joseph Perron  
Philémon Doyon  
Albert Lafrance  
Paul-Émile Turcotte

- P -

Paquet Berthe  
Paré M. Alice  
Paré Eugénie  
Parent Lucille  
Parent Matilda  
Payeur Lucette  
Pépin Lucie Lucrèce  
Perron Adélia  
Perron Antoinette  
Perron Mélina  
Perron Philomène  
Picard Marcelline  
Pilon Yvonne  
Pinel Gisèle  
Pinette Emma  
Pinette M. Rose  
Poirier Paulette  
Poulin Éléonore  
Pouliot Rose Anna  
Proteau Mariette  
Proulx M. Anne  
Proulx Fernande  
Provençal M. Louise

Joseph Vaillancourt  
Albert Lafrance  
Philibert Cloutier  
Léo Dubois  
John Gagnon  
Antonio Roy  
Edmond Paquin  
Pierre Rouleau  
Wilfrid Perron  
Liboire Delisle  
Napoléon Métivier  
Pierre Huard  
Raymond Boutin  
Benoît Faucher  
Napoléon Morin  
Donat Roy  
Roch Mathieu  
Lauréat Cliche  
Arthur Grenier  
Marc Chouinard  
William Cryan  
Paul Émile Lapointe  
Anthime Côté

- R -

|                    |                   |
|--------------------|-------------------|
| Racine Blanche     | Eusèbe Leroux     |
| Raymond Irène      | Armand Langlois   |
| Roberge Diana      | Joseph Corriveau  |
| Roberge Éliane     | Roger Labranche   |
| Rodrigue J. d'Arc  | Émile Vachon      |
| Roger Cécile       | Marcel Carrier    |
| Roseberry Delphine | Napoléon Métivier |
| Rousseau Anaïs     | Joseph Boucher    |
| Rousseau Philomène | Jean Béland       |
| Routhier Célanire  | Ludger Talbot     |
| Roy Emma           | Jules Bouchard    |

- S -

|                   |                      |
|-------------------|----------------------|
| Savoie Léda       | Louis Nadeau         |
| Savoie M. Généria | Albert Pomerleau     |
| Sylvain Anna      | Amédée Lachance      |
| St-Yves Alma      | Jean Baptiste Lupien |

- T -

|                 |                   |
|-----------------|-------------------|
| Talbot Alice    | Omer Paradis      |
| Thibeault Alice | Oliva Poitras     |
| Tremblay Laura  | Omer Rousseau     |
| Turcotte Émilda | Joseph Lagueux    |
| Turgeon Anaïs   | Amédée Bonneville |
| Turgeon Marie   | Émile Longval     |

- V -

|                     |                    |
|---------------------|--------------------|
| Vachon Fernande     | Armand Lessard     |
| Vachon Marie        | Edmond Breton      |
| Vachon Marie        | Alphonse Lessard   |
| Vachon M. Anna      | Joseph Doyon       |
| Vallée Anna         | ErnestCôté         |
| Vallée Anna         | Joseph Vallée      |
| Vallée M. Anna      | Onéphas Lessard    |
| Vallièrre Appoline  | Napoléon Turcotte  |
| Vigneault Charlotte | Ray Mc Cutcheon    |
| Veilleux Huguette   | Pamphile Trépanier |



## SIGLES

ROMPQ 1990-1931: Rapport des Opérations Minières de la Province de Québec:

RMMPQ 1932-1938: Rapport du Ministère des Mines de la Province de Québec:

RIMPQ 1954-1965: Rapport de l'Industrie minière de la Province de Québec:

MRNQ 1966-1980: Ministère des Richesses Naturelles du Québec:

SAHRA: La Société des Archives Historiques de la région de l'amiante (fonds)

## BIBLIOGRAPHIE

L'ACTION CATHOLIQUE, Québec

LE SOLEIL, Québec

LA TRIBUNE , Sherbrooke

LE CITOYEN, Asbestos

L'ASBESTOS, Asbestos

LE CANADIEN, Thetford Mines

LE PROGRÈS, Thetford Mines

LE MINEUR, Thetford Mines

LE COURRIER FRONTENAC, Thetford Mines

BANQUE DE DONNÉES de la Société de généalogie et d'histoire de la région de Thetford Mines

RÉPERTOIRES, naissances - mariages - décès des comtés de la Province de Québec

Clément Fortier, **Black Lake, Lac d'amiante 1882-1982**. tome 1, Amiante et chrome des Appalaches, Cent ans d'histoire, St-Georges-de-Beauce, Clément Fortier éditeur, 1983, 346 pages.

Collectif, **Thetford Mines à ciel ouvert: histoire d'une ville minière 1892- 1992**. Ville de Thetford Mines, 1994, 596 pages

Collectif, **Saint-Désiré-du-Lac-Noir 1890 - 1990**. Éditions Louis Bilodeau, Sherbrooke, 1990, 375 pages

Collectif, **Robertsonville 1909 / 1984**. Éditions Les Albums souvenirs québécois, Sherbrooke, 256 pages

Collectif, **La Terre, Les Mines et L'Homme**. East Broughton 1871 - 1996, Sacré-Coeur-de-Jésus, Editions Le comité du 125e d'east Broughton, 1996, 857 pages

Collectif, **Saint-Joseph de Coleraine 1891-1991**. Éditions Louis Bilodeau, Sherbrooke, 1991, 440 pages



## Annexes





Asbestos Corporation Ltd — mines fusionnées

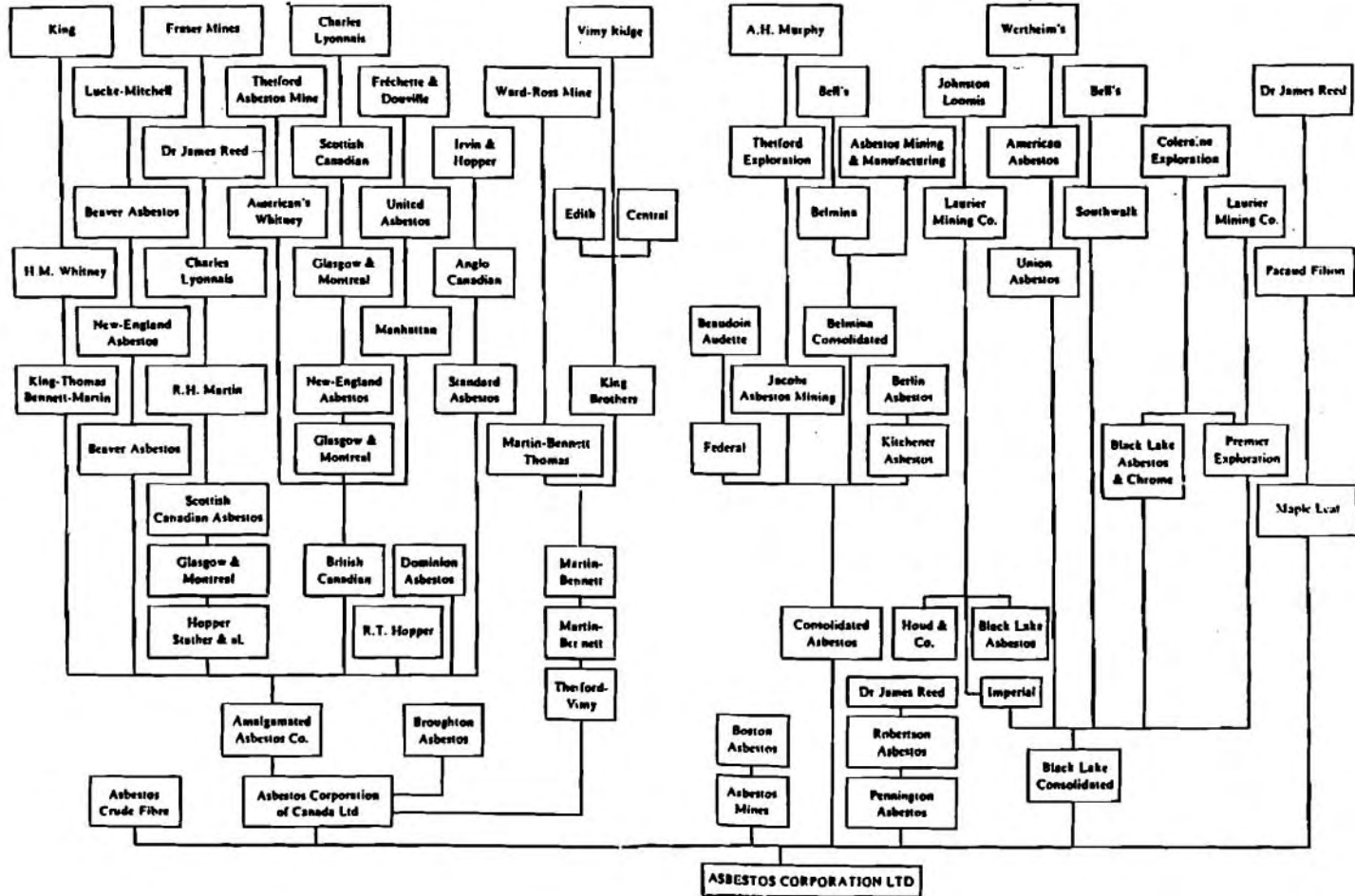

Mines fusionnées constituant l'Asbestos Corporation Ltd en 1927  
SAHRA, Collection Musée minéralogique et minier de Thetford Mines.

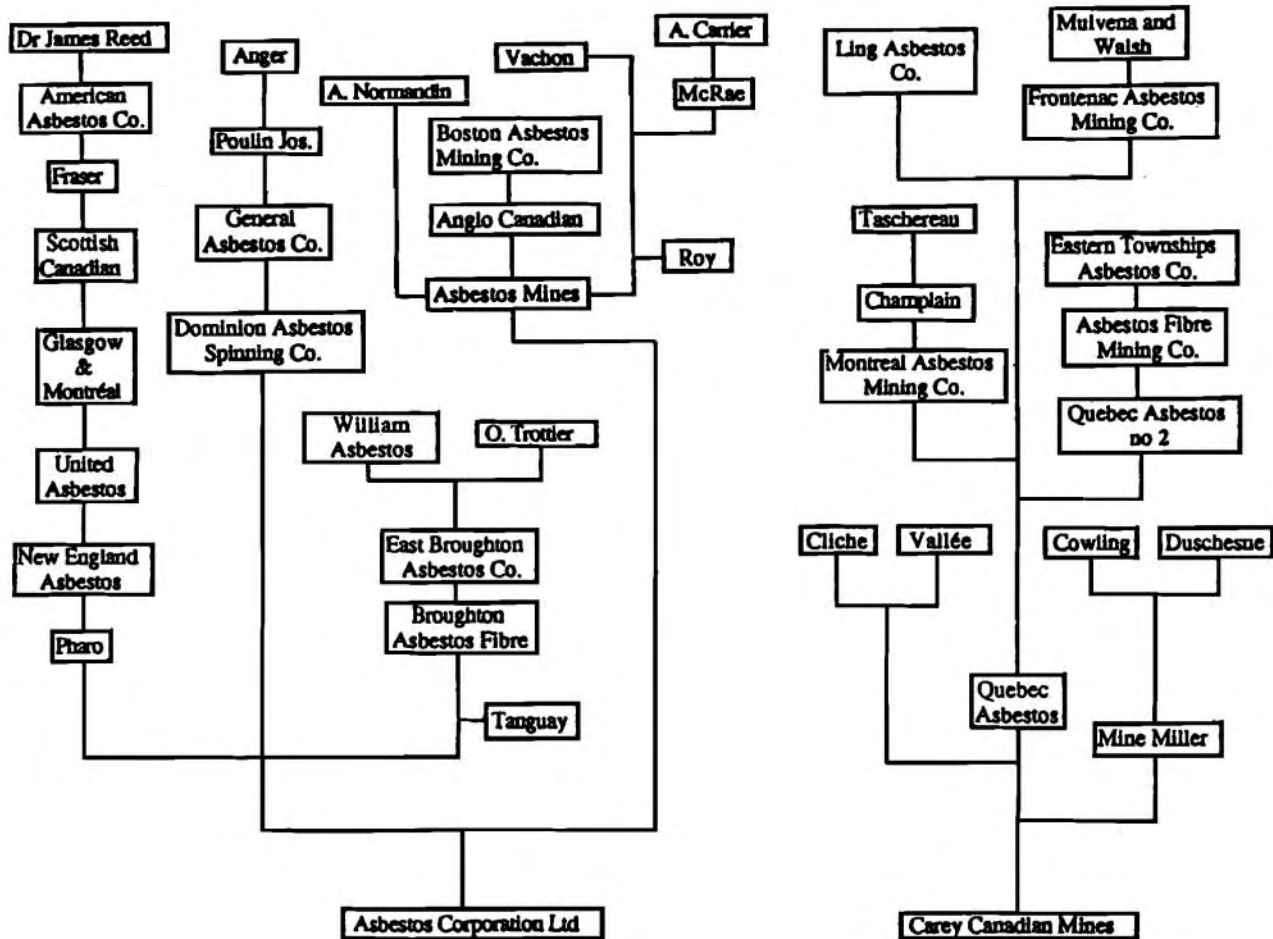

Évolution des exploitations minières d'East Broughton.