

7 juin:

Une demande est faite à la commission scolaire de Kinnear's Mill pour détacher le lot 4A du 1er rang de Leeds appartenant à M. Armand Rodrigue pour le rattacher à St-Jean de Brébeuf.

L'école St-Alphonse du 11ième rang a 6 divisions de langue française et 3 de langue anglaise.

Le secrétaire-trésorier reçoit \$240.00 et les institutrices \$780.00 sauf pour l'école St-Alphonse où elle reçoit \$880.00.

L'heure de fermeture des écoles à chaque jour est à 4h.00 sauf du 1er novembre au 1er avril où elles ferment à 3h.30.

1953

M. l'Inspecteur Raymond Tousignant trouve que tout fonctionne à la perfection dans nos écoles. Toutes les institutrices sont diplômées et il ne manque rien d'essentiel dans le matériel scolaire.

1954

M. Joseph Champagne est détaché d'Inverness pour se rattacher à St-Jean de Brébeuf.

Salaire des institutrices \$950.00 sauf l'école St-Alphonse qui est de \$1150.00. A ces salaires étaient ajoutés \$20.00 pour le ménage et l'allumage du poêle.

Déficit financier de \$609.89.

L'école du village compte 60 élèves.

1955

L'école du Craig sud et celle du "Flat" ont besoin de réparations.

Les enfants de M. Gérard Carrier du "Flat" sont acceptés au village.

1956

Les diplômées d'école normale recevaient pour la première année d'enseignement, \$950.00. Pour la 2ième année, \$975.00. La 3ième année: \$1,000.00 et pour 4 ans et plus, \$1025.00 et c'est le maximum. Pour les non diplômées: la 1ère année, \$875.00. La 2ième année, \$900.00. La 3ième année, \$925.00. Et pour 4 ans et plus, \$950.00.

1957

Deuxième location de la propriété de M. Henri Latulippe (ancienne école anglaise nommée Lower Ireland) au village pour enseigner la 8ième et 9ième année. C'est la sixième école de la paroisse.

Elle est aujourd'hui la propriété de M. Marcel Thivierge.





Son groupe d'élèves de 1957-58: De gauche à droite: Dorothee Grenier, Yvan Dostie, Denise Carrier, Nelson Mathieu, Huguette Carrier, Germain Grenier, Gaétane Grenier et Sylvio Rodrigue (à l'avant).

1958

Le 22 juin, la commission scolaire demande à la Fabrique un morceau de terrain qui fait suite à l'emplacement de l'école construite en 1949 (aujourd'hui Centre des Loisirs); la Fabrique donne et cède à la commission scolaire un morceau de terrain désigné comme faisant partie du lot 705 du cadastre officiel du canton d'Irlande, de la contenance de 100 pieds de long du chemin public entre le 11ième et le 12ième rang du dit canton d'Irlande, par la profondeur de 150 pieds, borné en front par le dit chemin des 11ième et 12ième rangs, d'un côté, nord-ouest, par l'emplacement de l'église appartenant au donateur, en arrière par le résidu du dit lot appartenant à Ernest Carrier, cultivateur, au sud-est, par l'emplacement de l'école actuelle.



Les élèves de 8ième et 9ième année au village étaient: Florence Rodrigue, Rachelle Carrier, Armande Dostie, Monique Morency, Huguette Carrier, Diane Carrier, Gaétane Grenier, Benoît Dumas et Pierre Rodrigue.

Cette année, la classe des 8^{ième} et 9^{ième} années est revenue au village. Avant l'aménagement d'une troisième classe dans cette école, (pour les 8^{ième} et 9^{ième}), voici en gros plan de quoi avait l'air l'intérieur; sur la façade donnant sur le chemin public se trouvaient deux grandes classes qui étaient séparées des appartements des institutrices par un long corridor menant d'une entrée à l'autre. De chaque côté de ce corridor une rangée de crochets recevaient les vêtements des élèves et sous leurs vêtements, les lunchs étaient déposés. Les appartements eux, comprenaient deux chambres à coucher, une à chaque bout de l'école, un garde-manger, une cuisine, une salle à dîner. A la gauche de ce qui est l'entrée principale aujourd'hui, se trouvaient deux cabinets de toilette et un évier. Combien de files d'élèves ont eu une supposée soit pendant les cours!

Cette classe de 8^{ième} et 9^{ième} années a donc été créée par la conversion d'une chambre à coucher et de la salle à dîner; neuf élèves l'occupaient.

1959

Année de construction de l'école centrale.

La soumission de M. Alcide Carrier de Robertson a été retenue pour la construction de l'école à quatre classes, plus un logement. Le contrat a été signé le 27 juillet et les travaux ont débuté le 3 août.

Les dépenses occasionnées sont:

- Coût de construction: \$53,800.00
- Réparation de l'école déjà existante: \$4,225.00
- Achat de terrain: \$542.00
- Ameublement: \$5,400.00
- Terrassement, clôturage: \$1,000.00
- Surveillant et autres dépenses: \$900.00
- Frais d'impression et vente d'obligations: \$3,658.00
- Total: \$69,525.00

Le financement sera le suivant: \$38,500.00 au moyen d'une émission d'obligations, le reste en subventions gouvernementales et à même les fonds généraux.

L'abbé Gravel a été nommé surveillant des travaux au salaire de \$200.00.

L'ameublement a été acheté chez M. Clermont Grenier de St-Elzéar de Beauce.

Le contrat pour le transport scolaire à l'intérieur de la paroisse a été donné à M. Lucien Roy de Lyster pour cinq ans au prix de \$7,000.00 par année.

Trajet que chaque autobus devra suivre:

Trajet no. 1: sur le 11^{ième} et 12^{ième} rang, partant chez M. Odilon Ferland, et revenant par la route chez M. Poiré jusque chez M. Philibert Grenier inclusivement, 31 élèves, coût: \$1,200.00 maximum.

Trajet no. 2: sur le Craig sud à partir de chez M. Hervé Gingras, ensuite en direction de la route des "Morency" jusque chez M. Charles Morency et continuant dans la route chez M. Léonard Carrier (rang 3), 11 élèves, coût: \$500.00 maximum.

Trajet no. 3: sur le "flat", à partir de M. Edgar Thivierge et revenant faire la route chez M. Jos. Champagne et ensuite la route chez M. Georges Morency pour continuer au village, 22 élèves, coût: \$800.00 maximum.

Trajet no. 4: sur le Craig nord, à partir de M. Donat Rouleau, revenant faire la route jusque chez M. Arthur Bilodeau (rang 6), ensuite la route chez M. Armand Rodrigue (1er rang de Leeds), la route chez M. Adrien Rodrigue et continuant au village, 33 élèves, coût: \$1,400.00 maximum.

Un montant de \$200.00 est offert pour aller chercher les enfants de M. Denis Roy sur le 10ième rang ou payer M. Roy lui-même pour les descendre au village.

Mais en septembre, les travaux de la nouvelle école n'étant pas terminés, on a dû loger les élèves au sous-bassement de l'église en attendant que l'école centrale soit prête. C'est en décembre que les élèves prendront possession de leurs nouveaux locaux. Cette école s'appellera Marie Reine des Coeurs. Les écoles de rangs ont fermé leurs portes à des dates différentes au cours de l'année avant de se joindre à celle du village. Par exemple, celle du Craig nord a fermé en février 1960. A la fermeture des écoles de rangs, presque tous les journaux d'appels, cahier des visiteurs, etc... de ces écoles, ont été brûlés.

1960

Mercredi, le 3 août, journée de vente des écoles de rang en commençant à 1h.00 à l'école du 11ième rang. Elle a été achetée par M. Donald Maxwell ainsi que l'emplacement. A 2h.00, celle du Craig sud achetée par M. Normand Poulin et l'emplacement acheté par M. Fernand Dumas, (aujourd'hui cette école est la résidence de la famille Nelson Mathieu). L'école du Craig nord a été achetée par M. Donat Lacroix et l'emplacement par M. Omer Dostie. Celle du "Flat" ainsi que l'emplacement ont été achetés par M. Désiré Houle d'Inverness, elle est habitée aujourd'hui par M. Jean Lambert, d'Inverness également. Celle du village a continué sa vocation première; l'enseignement s'est poursuivi au bénéfice de la 7ième, 8ième et 9ième année.



Les deux écoles du village

Taxe spéciale de \$0.90 pour la construction de l'école centrale et \$0.70 pour le transport scolaire.

Une autre demande est faite pour que l'enseignement soit donné par des religieuses.

Bénédiction de l'école centrale le 28 août. Les personnes suivantes ont été invitées: le représentant du Département de l'Instruction Publique, M. Raymond Tousignant, inspecteur,

M. Gabriel Roberge, député fédéral et M. Emilien Maheux, député provincial, l'abbé Beaulieu, M. Alcide Carrier, ainsi que les invités locaux.

M. l'Inspecteur trouve le classement des élèves bien fait et l'organisation pédagogique des classes donne satisfaction.

1961

Dépenses de l'année: \$25,029.00. Revenus prévus: \$18,682.00.

Les prix de fin d'année ont coûté \$100.00.

Les institutrices logent toutes à l'école.

Les parents vont chercher les bulletins de leurs enfants, le dimanche après la messe, à l'école centrale.

En novembre, l'abbé Gravel est nommé aumônier à l'École Secondaire de Thetford pour le lundi et le mercredi.

1962

Le salaire de base des institutrices pour 62-63 varie entre \$1,800.00 et \$2,200.00.

Entente entre la commission scolaire de St-Jean de Brébeuf et celle de Thetford pour l'admission et la fréquentation des élèves au cours secondaire.

1963

Déclaration de M. l'Inspecteur Raymond Tousignant: "par votre adhésion à la Régionale de l'Amiante, vous avez prévu une ouverture possible pour plusieurs de vos élèves".

1964

Autre demande pour obtenir des religieuses.

"Importance de l'enseignement du français, il reste beaucoup à faire malgré les louables efforts". Jacques Veillet, inspecteur.

Cent seize élèves ont accès au transport scolaire. La soumission de M. Lucien Roy pour ce transport est acceptée avec deux autobus neufs, pour cinq ans, au coût de \$6.200.00 par année.

L'institutrice de 1ère et 2ième année reçoit \$2,400.00. Celle de 2ième et 3ième: \$2,100.00. Celles de 4ième, 5ième et 6ième, \$2.200.00. Celles de 7ième, 8ième et 9ième, \$3,450.00.

1965

La taxe scolaire est de \$4.60 par cent dollars d'évaluation.

ASSIDUITÉ

Mois	Jours fériés	Jours d'absence		Total	Poids	Taille	Signature des parents
		malade	autres				
sept.							
oct.							
nov.							
déc.							
janv.							
févr.							
mars							
avril							
mai							
juin							
Total					Gain de sept. à juin		

Avis de transfert

Cet (re) élève a quitté cette école le _____ jour du mois de _____

Signature du titulaire ou du directeur

Attestation de transfert

Cet (re) élève fréquente désormais l'école _____ depuis _____

de la municipalité scolaire de _____

Adresse _____

Signature du nouveau titulaire ou du directeur

Date des diverses promotions

Degré	I	II	III	IV	V	VI	VII
Date							

PROVINCE DE QUÉBEC
DÉPARTEMENT DE L'INSTRUCTION PUBLIQUE
BULLETIN SCOLAIRE
COURS ÉLÉMENTAIRE

Année scolaire 1964-1965 Degré _____

ÉLÈVE _____ (nom et prénom ou initiales)

NAISSANCE: (date) _____ (mois) _____ (année) _____ ÂGE: _____ (au 30 juin)

PÈRE: _____ (prénoms) _____ (paroisse?) _____

ADRESSE _____ (numéro) _____ (rue) _____ (ville)

AUX PARENTS

Avant de signer ce bulletin, veuillez prendre connaissance des notes obtenues pour chaque matière ainsi que des indications concernant l'éducation et l'assiduité. L'école compte sur votre collaboration sincère et entière.

ÉCOLE _____ (numéro) _____ (Téléphone) _____

ADRESSE _____ (numéro) _____ (rue) _____ (ville)

DIRECTEUR: _____

TITULAIRE: _____

Au début de l'année scolaire ou lors d'un changement d'école ou de classe, l'élève remet à la direction de l'école où il s'inscrit le présent bulletin qui constitue sa carte de classement ou de transfert.

INSTRUCTION

ÉDUCATION

	Religion	Français		Mathématiques		Autres matières		TOTAL
	TOTAL	Langue parlée		TOTAL	TOTAL	TOTAL	TOTAL	
L'an dernier								
sept.								
oct.								
nov.								
déc.								
janv.								
févr.								
mars								
avril								
mai								
juin								

	sept.	oct.	nov.	déc.	jan.	févr.	mars	avril	mai	juin
1 - Travail à domicile										
2 - Travail en classe										
3 - Conduite										
4 - Politesse et tenue										
5 -										

N.B. A : excellent C : bien E : mal
B : très bien D : médiocre

Résultats comparatifs

La ligne bleue indique le résultat moyen de l'élève.

La ligne rouge indique le résultat moyen de la classe.

	sept.	oct.	nov.	déc.	janv.	févr.	mars	avril	mai	juin
100%										
95%										
90%										
85%										
80%										
75%										
70%										
65%										
60%										
55%										
50%										
45%										
40%										
35%										
30%										

N.B. Pour être admis, un élève doit conserver les moyennes suivantes:5 au grand total;5 en français;5 en religion;5 en mathématique.

Pour l'année 19 - 19 cet (re) élève sera classé (e) dans le degré _____

Le titulaire _____

Le directeur _____

Bulletin 1964-1965

1966

La deuxième école du village qui a été construite en 1949 a été vendue à la municipalité de St-Jean de Brébeuf au prix de \$500.00, elle servira de centre des loisirs.

La commission scolaire de St-Jean de Brébeuf approuve les résolutions des paroisses environnantes concernant le maintien dans nos écoles des 8^{ième} et 9^{ième} années inclusivement, dans les centres où le nombre d'élèves est suffisamment nombreux: copie envoyée au Premier Ministre et au Député du comté.

M. Joseph Grenier est concierge à l'école centrale.

1967

Colette et Albany Roy sont nommés représentants de la paroisse à l'Association Parents et Maîtres de la région de Thetford.

Le prix de fin d'année est un voyage au Cap de la Madeleine pour les élèves plus âgés.

1968

En mai, convention collective du personnel et le 30 juin, signature de cette convention.

Cette année, voyage à Beauvoir comme prix de fin d'année.

Une possibilité de maternelle a flotté dans l'air mais s'est vite envolée.

En septembre, pratique de la méthode du sablier pour les élèves de 1^{ère} année.

La commission scolaire locale est opposée à la formule de regroupement préconisée par la Fédération des commissions scolaires du Québec.

1969

Au mois de mai, voyage à l'Aquarium de Québec pour les élèves.

Le Québec possède 5,000 commissions scolaires. Le regroupement de ces commissions scolaires est amorcé.

Les cours aux adultes débutent dans la paroisse.

1970

En mai, réunion de tous les contribuables pour discuter du regroupement de notre commission scolaire à celle de Thetford.

M. Albert Poiré est nommé délégué à la Régionale de l'Amiante.

1971

Les élèves font un voyage à Granby, cette année.

1972

La commission scolaire de St-Jean de Brébeuf sera regroupée avec celle de Thetford. Le 8 février, M. Charles-Eugène Labbé, de la commission scolaire de Thetford est venu rencontrer les commissaires pour discuter de la classification des élèves et de l'organisation 1972-73. Après discussion et vue la possibilité d'un regroupement en bloc de nos élèves vers Thetford, il revient le 14 février rencontrer les parents. Une autre rencontre a eu lieu le 8 mai à 8h.00 au Centre des Loisirs où la décision est finale; St-Jean de Brébeuf sera regroupée avec Thetford Mines.

Dernier voyage de nos élèves; il a lieu au Domaine Gros-Louis de Courcelles.

La dernière assemblée figurant aux livres des minutes de notre commission scolaire eut lieu le 13 juin 1972.

1973

La commission scolaire de Thetford permettra le fonctionnement de notre école jusqu'en juin 1973.

Notre école paroissiale fermera-t-elle ses portes en septembre 1973?

“En effet, devons-nous croire la bataille perdue? Le comité de l'école a fait tout son possible pour garder notre école ouverte. La dernière rencontre avec un représentant du ministère de l'éducation nous avait laissé un certain espoir. Il semble bien que le ministère de l'éducation a manqué à sa promesse formelle d'envoyer un enquêteur pour permettre aux parties de se rencontrer et pour informer officiellement la commission scolaire du désir du ministère de garder l'école ouverte et de payer les trois professeurs requis, si la commission scolaire de Thetford en faisait la demande. De plus, l'attitude arrogante de la commission scolaire envers les parents de notre paroisse, lors d'une certaine réunion en mai dernier, et son silence non moins arrogant à notre dernier communiqué de presse à la radio au sujet de notre rencontre avec un représentant du ministère de l'éducation démontrent bien une attitude dictatoriale d'un pouvoir établi qui se cantonne derrière la lettre de la loi pour prendre et maintenir une décision légale mais peu soucieuse d'une démocratie de participation et de la volonté des parents, qui dans ce cas, avait été clairement exprimée par le comité d'école de St-Jean de Brébeuf. Le gouvernement par le Bill 27 a donné plus de pouvoir aux commissions scolaires, mais le droit des parents à décider pour leur enfant en sera-t-il mieux respecté? L'expérience de St-Jean de Brébeuf et d'autres petites paroisses donne l'occasion à plusieurs d'en douter. J'exprime ici une opinion. Il vous appartient à vous, parents, de décider si oui ou non vous acceptez cette décision”.

C'est l'opinion qu'exprimait le curé de la paroisse le 13 juillet 1973 sur la survie de l'école Marie Reine des Coeurs du village de St-Jean de Brébeuf.

Mais en septembre, tous les enfants de la paroisse se dirigent vers Thetford. Pour l'année 73-74, les élèves du 1er cycle se sont joints à l'école Ste-Marthe, ceux du 2ième cycle iront au Tournesol, à St-Maurice. En 1974-75, tout l'élémentaire se retrouve au Tournesol et est encore attaché à cette école présentement. Le secondaire I est au Collège La Salle et les autres secondaires sont à la Polyvalente.

1979

A chaque année, depuis 1969, nous avons des cours aux adultes dans la paroisse: recyclage (cours primaire), couture, alimentation, psychologie de l'enfant, relations humaines, décoration intérieure, art plastique, information juridique, système métrique, tricot, aménagement des érablières et transformation des produits de l'érable. En 1979, nous avons eu le cours de techniques d'animation de groupes.



Participants à ce dernier cours

Première rangée, de gauche à droite: Yvonne Roy, Marilène Doyon, Lise Demers, Solange Dostie, Réjeanne Mercier, Guylaine Rouleau.

Deuxième rangée: Valère Doyon, Pauline Rouleau, Gisèle Dostie, Alphonsine Berthiaume, Gaétane Bolduc, Lucie Dostie, Denis Roy, Denise Mathieu, Albert Poiré et notre animateur Mario Gosselin de St-Ferdinand.

1980

Le commissaire représentant la paroisse de St-Jean de Brébeuf à la commission scolaire de Thetford Mines est M. Léandre Poulin. Depuis 1972 d'ailleurs qu'il représente notre paroisse. Notre population écolière francophone: 65 à l'élémentaire, 41 au secondaire, 6 au C.E.G.E.P.. Anglophone: 14 élèves.



Elèves Tournesol

Première rangée, de gauche à droite: Line Champagne, Mireille Boutin, Eric Thivierge, Minon Thivierge, Josée Roberge, Mario Grenier, Annick Grenier, Katia Bolduc, Michel Champagne, Eric Rodrigue, Steve Graindlair, Nathalie Côté.

Deuxième rangée: Mario Hamel, Rémi Mathieu, Daniel Dostie, Louise Thivierge, Nancy Champagne, Steve Turgeon, Annouck Mailhot, Alain Gagné, Suzie St-Pierre, Lina Brochu, Donald Côté, Stéline Carrier, Diane Mathieu.

Troisième rangée: Eric Dostie, Line Carrier, Jean-François Dostie, Josée Champagne, Frédéric Boutin, Nancy St-Pierre, Guy Turgeon, Edith Côté, Michel Thivierge, Anabelle Gagné, Mario Thivierge, Nancy Mathieu.

Quatrième rangée: Yves Carrier, Maryse Thivierge, Lola Bolduc, Nelson Brochu, Manon Dostie, Manon Lehoux, Renaud Prévost, Martine Dubois, Claudia Dostie, Sherley Carrier, André Champagne, Line Rodrigue, René Champagne.

Cinquième rangée: Eric Mathieu, Chantal Dostie, Daniel Mailhot, Dany Côté, Normand Champagne, Céline Champagne, Stéphane Dumas, Christiane Carrier, Dany Martineau, Caroline Rouleau.

Tableau indiquant le nombre d'élèves dans les écoles de la paroisse depuis sa fondation:

- 1931: Une vingtaine
1934: 30 élèves (20 garçons, 10 filles) 2 institutrices, 2 écoles. 1 étudiant à l'extérieur de la paroisse.
1935: 35 élèves, 1 étudiant à l'extérieur.
1937: 70 élèves (42 filles, 28 garçons), 2 à l'extérieur.
1938: 81 élèves (46 filles, 35 garçons)
1942: 80 élèves (43 filles, 37 garçons) dont 34 élèves au village.
1943: 61 élèves (32 filles, 29 garçons) aucun à l'extérieur.
1944: 60 élèves (32 filles, 28 garçons) 4 garçons étudient à l'extérieur.
1945: 85 élèves (45 filles, 40 garçons) 4 garçons et 6 filles étudient à l'extérieur.
1947: 92 élèves, dans les cinq écoles.
1948: 95 élèves, six institutrices.
1949: 97 élèves, (56 filles, 41 garçons).
1950: 115 élèves.
1951: 110 élèves (63 filles, 47 garçons).
1954: 137 élèves, dont 60 au village.
1955: 127 élèves.
1956: 150 élèves, comprenant ceux de l'extérieur.
1958: 129 élèves, plus 20 à l'extérieur.
1959: 129 élèves, (67 garçons, 62 filles).
1962: 130 élèves, dont 15 à l'extérieur.
1964: 105 élèves (64 filles, 41 garçons), plus 14 à l'extérieur.
1972: 114 élèves, 67 au primaire, 44 au secondaire, 2 au collège, 1 à l'université.
1974: 104 élèves, 60 au primaire, 40 au secondaire, 4 au collège.
1979: 106 élèves, 65 au primaire, 41 au secondaire et collégial
1980: 112 élèves, 65 au primaire, 41 au secondaire, 6 au collège.

Liste des secrétaires-trésoriers de la commission scolaire de St-Jean de Brébeuf de 1934 à 1973.

- L'abbé Valère Jacques, de juillet 1934 à mars 1935.
L'abbé Alphonse Martineau, de 1935 à avril 1940.
L'abbé Antonio Guay, du 2 juin 1940 au 28 juillet 1940.
Mme Cécile Carrier, du 28 juillet au 23 août 1940.
M. Armand Gagné, août 1941 au 4 mai 1943.
M. Robert Lessard, du 6 juin 1943 au 15 août 1949.
M. Rosario Pomerleau, du 15 août 1943 au 30 septembre 1957.
M. Jean-Marc Dostie, du 1er octobre 1957 à juin 1973.

Liste des commissaires et des présidents de la commission scolaire de 1934 à 1973.

Année	Commissaires	Président
1934	Emile Huppé, Alphonse Faucher, Odias Roy, Albert Carrier	Ernest Gingras
1935	Donat Poiré, Omer Doyon.	Ernest Gingras
1936	Alphonse Faucher et Emile Carrier.	Ernest Gingras
1937	Ernest Gingras et Emile Huppé.	Ernest Gingras
1938	Armand Gagné et Albert Dostie.	Ernest Gingras
1939	Jos. Latulippe et Rosaire Vachon.	Ernest Gingras
1940	Adélarde Roberge et Omer Dostie.	Ernest Gingras
1941	Emile Carrier et Lucien Rodrigue.	Emile Carrier
1942	Omer Dostie et Roméo Sylvain.	Emile Carrier
1943	Emile Huppé.	Roméo Sylvain
1944	Patrick Lehoux et Wilfrid Dumas.	Omer Dostie
1945	Alphonse Faucher et Roméo Sylvain.	Emile Huppé
1946	Paul Grenier, Patrick Lehoux, Léo Mercier.	Wilfrid Dumas
1947	Lucien Rodrigue et Georges Morency.	Alphonse Faucher
1948	Hector Gamache et Ronaldo Latulippe.	Léo Mercier
1949	Albert Poiré.	Ronaldo Latulippe
1950	Lucien Rodrigue et Léandre Thivierge.	Ronaldo Latulippe
1951	Alphonse Poulin et Hector Gamache.	Lucien Rodrigue
1952	Albert Poiré et Arthur Grenier.	Lucien Rodrigue
1953	Wilfrid Dumas et Léandre Thivierge.	Hector Gamache
1954	Honorius Carrier, fils d'Emile, et Donat Rouleau.	Léandre Thivierge
1955	Raymond Mathieu.	Wilfrid Dumas
1956	Hervé Gingras et Donat Côté.	Donat Rouleau
1957	Omer Dostie et Robert Hamel.	Donat Côté
1958	Albert Poiré.	Donat Côté
1959	Josaphat Champagne et Fernand Dumas.	Robert Hamel
1960	Omer Dostie et Robert Hamel.	Robert Hamel
1961	Albert Poiré et Adrien Dumas.	Omer Dostie
1962	Denis Roy et Josaphat Champagne.	Omer Dostie
1963	Adrien Rodrigue et Adrien Dumas.	Albert Poiré
1964	Lucien Carrier et Albert Poiré.	Albert Poiré
1965	Denis Roy, Robert Dubois, Henri Latulippe.	Albert Poiré
1966	Adrien Dumas, Adrien Rodrigue et Donat Lacroix.	Albert Poiré
1967	Albert Poiré.	Albert Poiré
1968	Donat Lacroix et Lévis Sylvain.	Albert Poiré
1969	Adrien Rodrigue et Adrien Dumas.	Albert Poiré
1970	Albert Poiré.	Albert Poiré
1971	Donat Lacroix et Lévis Sylvain.	Albert Poiré

Les institutrices de St-Jean de Brébeuf de 1930 à 1973

Année	Ecole no. 10	Ecole no. 9				
1930-31	Yvonne Morin	M.-Louise Roseberry				
1931-32	Yvonne Morin	M.-Louise Roseberry				
1932-33	Yvonne Morin	Pas d'institutrice				
1933-34	Yvonne Morin	Fleurette Hélie				
Année	Ecole no. 1	Ecole no. 2	Ecole no. 3	Ecole no. 4	Ecole no. 5	
1934-35	Yvonne Morin	Angéline Doyle				
1935-36	Cécile Martel	Angéline Doyle				
1936-37	Edith Roberge et Annette Dostie	Angéline Doyle				
1937-38	Lucienne Roseberry (Antonio Carrier)	M.-Ange Toussaint				
1938-39	Angéline Doyle	Lucienne Roseberry				
1939-40	Angéline Doyle	Lucienne Roseberry et Madeleine Hébert	Germaine Ferland			
1940-41	Angéline Doyle	Madeleine Hébert	Germaine Ferland			
1941-42	Julienne Faucher et Lucienne Turcotte	Bernadette Drouin (Aimé Grenier)	Rachelle Binette			
1942-43	M.-Reine Laflamme	Roséa Gagnon	Rachelle Binette			
1943-44	Rebecca Laroche	Rita Huppé	Rachelle Binette	Aline Gardner		
1944-45	M.-Marthe Tanguay	Roséa Gagnon	M.-Marthe Labonté	Hélène Marchand		
1945-46	M.-Reine Laflamme	Lucille Sylvain	Hélène Sylvain	Hélène Marchand	Claire Labbé	
1946-47	Thérèse Paquet (1-2) Emilienne Baillargeon (3e à 9e)	Fernande Boulet	Raphaëlla Doyon	Anita Beaudoin et et Mlle Côté	Mercedès Savoie	
1947-48	Emilienne Baillargeon (3-5-8) Simone Caron (1-2-4)	Raymonde Sylvain	Anita Beaudoin	Julienne Roy et Eliane Sylvain	Mercedès Savoie	
1948-49	Emilienne Baillargeon et Mercedès Savoie (1e, 2e, 3e)	Raymonde Sylvain	Georgette Lemire	Jeanne d'Arc Drouin	Gabrielle Drouin	
1949-50	Marie-Paule (1 à 3) et Cécile Lefebvre (4 à 7)	Françoise Lessard	Denise Sylvain	Aline Rousseau (Rosaire Labbé)	Maria Tardif	
1950-51	Lucette Dufresne Claire Dufresne Cécile Lefebvre	Céline Gagnon	Cora Dubois	Gisèle Latulippe	Marcelle Breton	
1951-52	Marcelle (1-2-3) et Mariette Breton	M.-Louise Roseberry	Jeanne d'Arc Lessard	Gisèle Latulippe	Lorraine Simoneau	
1952-53	Lina Carrier (1-2-3) Denise Fournier	Lise Sylvain	Jeannette Carrier	Alphonsine Carrier (Jules Berthiaume)	Juliette Faucher	
1953-54	Germaine Grenier Lina Carrier (4 à 7)	Lise Sylvain	Anita Dostie	Alphonsine Carrier	Juliette Faucher	
1954-55	Germaine Grenier Lorraine Simoneau	Anita Dostie	M.-Louise Roseberry et Jeannette Carrier	Julienne Roy	Juliette Faucher	
1955-56	Germaine Grenier et Juliette Faucher	Jeannette Carrier	M.-Louise Roseberry	Cécile Bolduc (Ernest Carrier)	Marthe Leblond et Lucille Faucher	
1956-57	Germaine Grenier et Juliette Faucher	Cécile Bolduc	R.C.	Béatrice Grenier et Léontine Fournier (Omer Dostie)	M.-Louise Roseberry et Yvonne Paquet	
1957-58	Ecole no. 6: Pierrette Garneau Germaine Grenier Juliette Faucher	M.-Louise Roseberry	Anita Dostie	Léontine Fournier	Yvonne Paquet et Germaine Roy Aimée-Rose Grenier	
1958-59	Ecole no. 6: Pierrette Garneau (8e et 9e) Germaine Grenier Corinne Fournier Miralda Breton Bérangère Boulanger	Liliane Rodrigue (Robert Hamel)	Dorothée Grenier	Léontine Fournier	Aimée-Rose Grenier	

ECOLE CENTRALE:

- 1959-60 Germaine Grenier (1-2-3); Cécile Bolduc (3 et 4); Monique Leblond (5 et 6); Alphonsine Carrier (7e); Liliane Rodrigue (8 et 9).
- 1960-61 Germaine Grenier, directrice. Jacqueline Grenier, Gertrude Dostie, Huguette Gamache, Liliane Rodrigue (7-8-9).
- 1961-62 Mme Napoléon Rhéault, directrice. Liliane Rodrigue, Irène Labrecque, Mme Délima Mercier, Gertrude Dostie.
- 1962-63 Délima Mercier, directrice. Lina Carrier, Liliane Rodrigue (7-8-9), Gertrude Dostie, Carmen Bolduc.
- 1963-64 Délima Mercier, Liliane Rodrigue, Lina Carrier, Gertrude Dostie, Lucette Bibeau.
- 1964-65 Délima Mercier, directrice. Jeannette Fournier, Yvette Plante (Désiré Carrier), Liliane Rodrigue, Lise Roy.
- 1965-66 Yvette Plante, directrice. Francine Cyr, Jeannette Fournier, Gemma Samson.
- 1966-67 Yvette Plante, directrice. Jeannette Fournier, Thérèse Laflamme-Fillion, Ginette Gagné.
- 1967-68 Yvette Plante, directrice. Solange Bolduc (Sylva Dostie), Albertine Carrier, Jeannette Fournier.
- 1968-69 Yvette Plante, Albertine Carrier, Claudette Landry, Ginette Gagné, Solange Bolduc, suppléante.
- 1969-70 Mme Yvette Houle, directrice. Yvette Plante, Albertine Carrier, Ginette Gagné.
- 1970-71 Mme Yvette Houle, directrice. Yvette Plante, Carmen Gourdes, Albertine Carrier.
- 1971-72 Mme Yvette Houle, directrice. Yvette Plante, Albertine Carrier, Solange Bolduc, suppléante.
- 1972-73 Mme Yvette Houle, Yvette Plante, Françoise Perreault, directeur: M. Jean-Rock Doyle de Thetford Mines.

(Le nom des maris a été ajouté entre parenthèse auprès des noms des institutrices qui demeurent encore dans la paroisse).

En plus de ces quelques photos d'institutrices, on en retrouvera plusieurs autres dans les pages de familles



Aline Gardner
1943-44



De gauche à droite: Lucille Sylvain (1945-46), Raymonde Sylvain (1947-48 et 1948-49), Hélène Sylvain (1945-46).



Simone Caron
1947-48



Pierrette Garneau
1956-57 — 1957-58



De gauche à droite: Alphonsine Carrier, Cécile Bolduc, l'abbé Louis-Philippe Gravel, Liliane Rodrigue, Germaine Grenier, Monique Leblond. 1959-60.



Lucette Bibeau
1963-64

ÉCOLE DU RANG 11 — 1930-1959

1949:

De gauche à droite, à l'arrière:
Claude Côté, Guy Demers,
Gaétan Côté, -- Trépanier,
Doris Demers, Huguette Roberge,
Raymond Demers.

A l'avant:

Rosario Huppé, Emilienne Rouleau,
et la petite fille: Laurette Rouleau.



1953:

Première rangée, de gauche à droite:
Patricia McElreavy, Gaétane Mathieu, Léo-
Paul Côté, Damien Carrier.

Deuxième rangée: Denise Côté, Anita Rouleau,
Olive McElreavy, Marc-André Côté, Luc
Mathieu, Antoine Carrier, Maurice Grégoire.

Troisième rangée: Lorraine Grenier, Aline Demers,
Anna Carrier, Nelson Mathieu, Claude Demers,
Luc Côté, Alphonse Côté, celui qui est caché: Thomas McElreavy.



Ecole du rang 11,
construite en 1930.

1959:

Première rangée, de gauche à droite:
Marcel Fontaine, Raphaëlla Rodrigue,
Lucie Poiré, Raymond Poiré.

Deuxième rangée: Claude Fontaine,
Yvon Poiré, Normand Roberge,
Richard Poiré.

Troisième rangée: Gaston Poiré,
André Mathieu, Paul Mathieu.

Quatrième rangée: Gaétane Mathieu,
Denise Roberge, Marcel Roberge,
Damien Carrier.



ÉCOLE DU VILLAGE — 1932-1949

1940:

A l'avant, de gauche à droite:
Joseph Carrier (fils de Julien),
Marcel Latulippe, Achille Latu-
lippe, Lucien Latulippe, Rol-
land Grenier.

Deuxième rangée: Joseph Car-
rier (fils d'Arthur), Félicien Car-
rier, Clément Lessard, André
Faucher, Henri Latulippe, Odi-
lon Rousseau.

Troisième rangée: Marie-Paule
Lessard, Murielle Bibeau,
Rose-Alma Latulippe, Ida Car-
rier, Aurore Carrier.

Quatrième rangée: Thérèse
Carrier, Madeleine Faucher,
Jacqueline Carrier, Jeannette
Carrier.



Cinquième rangée:
Félicienne Carrier, Rita Bibeau,
Angèle Lessard.



1944

Première rangée: Lévis Sylvain, Gaston Latu-
lippe, Marcel Latulippe.

Deuxième rangée: Lucien Latulippe, Rosaire
Carrier, Joseph Carrier (Julien), Rolland
Grenier.

Troisième rangée: André Faucher, Achille
Latulippe, Henri Latulippe, Clément Lessard.

Quatrième rangée: Madeleine Faucher, Patri-
cia Latulippe, Marie-Paule Lessard, Lise Syl-
vain.

Cinquième rangée: Murielle Bibeau, Jean-
nette Carrier, Lorraine Sylvain, Rose-Alma
Latulippe.

Sixième rangée: Aurore Carrier, Raymonde
Sylvain, ----, ----.



Première école française construite au village en 1932.

Les élèves de cette photo sont ceux de 1945. Il a été impossible de les placer dans l'ordre. Parmi ces élèves, on peut nommer: André Morency, Lévis Sylvain, Lise Sylvain, Claire-Hélène Lessard, Aimée-Rose Grenier, Alphonsine Carrier, Benoît Landry, Madeleine Landry, Yvonne Carrier, Charlotte Sylvain, Germaine Grenier, Bibiane Dostie, Ida Carrier, Raynald Grenier, Solange Grenier, Jeannette Morency, Jean-Guy Lessard, Colette Nolet, Annette Carrier, Rita Carrier, Pierrette Carrier, Jeannette Carrier, Rosaire Carrier, Marie-Claire Nolet, Lina Carrier, Florian Carrier, Lauréat Carrier.

Sont absents: Rosalie Carrier, Joseph (Arthur) Carrier, Fernand Carrier, Gérard Carrier.

1947-48:

Groupe des garçons, première rangée: Raynald Dostie, Carmen Dostie, Désiré Carrier, ----

Deuxième rangée: Jean-Guy Lessard, Fernand Carrier, , Yvan Rodrigue.

Troisième rangée: François Dostie, Raynald Grenier, Noël Poulin, André Morency.

Quatrième rangée: Lévis Sylvain, Jean-Guy Rodrigue, Clément Lessard.

Cinquième rangée: Lise Sylvain, Réjeanne Grenier, Emilienne Baillargeon, inst. et Simone Caron, institutrice.



Groupe des filles: première rangée: Marguerite Lessard, Orietta Lemieux, Solange Grenier, Laurette Poulin. Deuxième rangée: Annette Carrier, Jeannette Morency, Cécile Carrier,

Pierrette Carrier. Troisième rangée: Laurette Carrier, Denise Lemieux, Georgianne Rodrigue, Bibiane Dostie. Quatrième rangée: ----, ----, Aimée-Rose Grenier, Jeannette Carrier. Cinquième rangée: Charlotte Sylvain, Rita Rodrigue, Germaine Grenier, Claire-Hélène Lessard, Lucille Poulin. Sixième rangée: Lina Carrier, Alphonsine Carrier.

1948

Les mêmes enfants sont regroupés à l'occasion d'un pique-nique sur le site actuel du plus bas stationnement de l'église. L'abbé Beaulieu les accompagnait.



ÉCOLE DU CRAIG SUD — 1940-1959



1949

Rangée avant: Gérard, Jeanne d'Arc et Carmelle Hamel, Sylvio, Liliane et Auguste Rodrigue.

Rangée arrière: Léo Dumas, Jean-Marie Rodrigue, Madeleine Landry, Marcel et André Hamel.

Ecole du
Craig sud,
construite
en 1940



1958

Rangée avant:
Gaston Rodrigue, Yvon Dumas,
Fernand Gingras, Estelle Rodrigue.

Rangée arrière:
Romuald Rodrigue, Réjean Dumas,
Maurice Rodrigue.



ÉCOLE DU CRAIG NORD — 1943-1960



1947

Rangée avant: ---, Lucille Faucher, Marielle Rodrigue, Marie-Louise Rodrigue, Joseph Gamache, Raymond Rodrigue, Réjean Dostie, Clément Rodrigue, Magella Dostie.

Deuxième rangée: Juliette Faucher, Ghislaine Dostie, Madeleine Faucher, Sylva Dostie, Adrien Faucher, Jean-Denis Gamache.

1950

Rangée avant: Yvan Dostie, Réal Rouleau.

Deuxième rangée: Denise Rouleau, Marielle Rodrigue, Louise Dostie.

Troisième rangée: Clément Rodrigue, Magella Dostie, Jean-Louis Bilodeau, Marcel Rouleau, Raymond Rodrigue, Réjean Dostie, Adrien Rouleau.

Quatrième rangée: Joseph Gamache, Marie-Louise Rodrigue, Lucille Faucher, Lucien Rouleau, Anita Dostie, Rosaire Bilodeau, Eloïse Bilodeau.





Ecole du Craig nord construite en 1943



1951

En commençant à l'arrière: Lucille Faucher, Eloïse Bilodeau, Marielle Rodrigue. Deuxième rangée: Rosaire Bilodeau, Réjean Dostie, Lucien Rouleau, Jean-Louis Bilodeau.

Troisième rangée: Marcel Rouleau, Clément Rodrigue, Magella Dostie, Raymond Rodrigue, Louissette Dostie, Denise Rouleau.

Quatrième rangée: Yvan Dostie, Monique Gamache, Réal Rouleau, Pierre Rodrigue.

1952

Réginald Rodrigue, Monique Gamache, Armande Dostie, Gérald Rouleau, Lisette Rodrigue, Denise Bilodeau, Dolorès Rodrigue, Pierre Rodrigue, Yvan Rodrigue, Lorraine Bilodeau, Angéline Carrier, Adrien Rouleau, Edgar Bilodeau, Yvan Dostie, Réal Rouleau, Louissette Dostie, Denise Rouleau, Clément Rodrigue, Maurice Bilodeau, Raymond Rodrigue, Marcel Rouleau, Magella Dostie, Georgianne Rodrigue, Marielle Rodrigue.

Ils ne sont pas nécessairement nommés dans d'ordre.



ÉCOLE DU CHEMIN HAMILTON — 1946-1959



1948-49

De gauche à droite, première rangée:
Irène Morency, Florence Morency, Aline Morency,
Pauline Thivierge, Denise Champagne.

Deuxième rangée: Louis Carrier, Rosalie Carrier,
Henriette Champagne, Gertrude Morency,
André Carrier.

Troisième rangée: Lucille, Claire-Hélène et
Marie-Jeanne Champagne, Bertha Morency,
Antonio Champagne.



1957

Rangée du bas, de gauche à droite:
Première rangée: Raymond Côté,
Gaétane Thivierge, Nicole Cham-
pagne, Lise Dumas.

Deuxième rangée: Normand Morency,
Denis Thivierge, Huguette et Colette
Thivierge.

Troisième rangée: Marius et Gaétan
Champagne, Laurette Morency.

Quatrième rangée: Yves et Damien Thi-
vierge, Marcel et Yolande Champagne.

Cinquième rangée: Benoît Dumas,
Monique Morency, Réjeanne Thivierge.

Sixième rangée: Jules Champagne, Clé-
ment Thivierge, Thérèse Champagne,
Jeannette Thivierge.



Ecole du Chemin
Hamilton "Flat"
construite en 1946



1958

De gauche à droite: Première rangée: Réal Côté, Raymonde Morency, Raynald Thivierge.
Deuxième rangée: Denis Thivierge, Nicole Champagne, Huguette Thivierge, Raymond Côté, Colette Thivierge, Gaétane Thivierge, Normand Morency.
Troisième rangée: Laurette Morency, Yves Thivierge, Gaétan, Damien, Marcel Champagne, Réjeanne Thivierge.

ÉCOLE DU VILLAGE — 1949-1965

1950

Fernand Carrier, Marcel Poulin, Marguerite Lessard, Désiré Carrier, Jean-Guy Lessard, Solange Grenier, Cécile Carrier.



1950

Ginette Latulippe, Réjeanne Poulin, Adrienne Boissonneault, Yvon Sylvain, Gaétane Dostie, Ghislaine Grenier, Claire Dostie.



Deuxième école du village construite en 1949

1952

Première rangée, de gauche à droite:
Ghislaine Mercier, Huguette Carrier, Gaé-
tane Grenier, Lucie Dostie.
Deuxième rangée: ---, Dorotheé Grenier,
Huguette Poulin, Angéline Carrier, Réjean-
ne Poulin.
Troisième rangée: Adrienne Boisson-
neault, ---, ---, Cécile Carrier.
Quatrième rangée: Jeannette Morency,
Gaétane Dostie, Annette Carrier.
Cinquième rangée: Yvonne Carrier, Lauret-
te Carrier, Pierrette Carrier, Bibiane Dos-
tie, Rita Carrier.



1952

Première rangée, de gauche à droite:
Egide Carrier, Paul-Emile Carrier, Jocelyn
Latulippe.
Deuxième rangée: Sylvère Dostie, Marcel
Poulin, Yvon Sylvain.
Troisième rangée: Hilaire Dostie, Carmen
Dostie, Désiré Carrier.

1953

Pique-nique à la fin de l'année scolaire:
Huguette Carrier, Jacques Gourdes,
Andrée Sylvain, Marie-Paule Dubois, Mar-
guerite Simard, Dolorès Grenier, Gaétane
Grenier, Jocelyne Dubois, Denis Lehoux, --
---, et l'institutrice, Lina Carrier.



ÉCOLE CENTRALE — 1959-1973



Année scolaire 1959-60:

Fête organisée par les institutrices et les élèves à l'occasion de l'anniversaire de naissance de l'abbé Louis-Philippe Gravel. Tous les élèves étaient présents. Il est impossible de nommer tous ces élèves dans l'ordre mais quand même, les noms sont complets:

Les élèves de 9e année: Diane Carrier, Denise Carrier, Huguette Carrier, Rachel Carrier, Armande Dostie, Benoît Dumas, Lucille Hamel, Florence Rodrigue.

Ceux de 8e année: Damien Carrier, Jean-Marie Grenier, Gaétane Mathieu, Claire Paradis.

7e année: Denis Carrier, Bruno Dostie, Jacques Gourdes, Jean-Claude Poulin, Romuald Rodrigue, Gérald Rouleau, Daniel Simard, Denise Bilodeau, Rose-Aimée Bilodeau, Dolorès Grenier, Rachel Grenier, Marguerite Simard, Andrée Sylvain, Réjeanne Thivierge, Marie Hamel, Henriette Lessard, Dolorès Poulin, Lisette Rodrigue.

6e année: Albertine Carrier, Carmen Grenier, Bertrand Hamel, Paul Mathieu, Maurice Rodrigue, Romuald Rodrigue.

5e année: Richard Carrier, Gaétan Champagne, Marcel Champagne, Jocelyn Dostie, Rémi Dostie, Jocelyn Grenier, André Lehoux, André Mathieu, Donald Nolet, Gaston Poiré, Damien Thivierge, Réjeanne Dostie, Claudette Poulin, Estelle Rodrigue, Louiselle Roy.

4e année: Jean-Guy Côté, Aurèle Carrier, Raymond Côté, Rock Grenier, Rolland Hamel, Bernard Hamel, Yvon Poiré, Normand Roberge, Nicole Champagne, Jeannine Grenier, Huguette Thivierge, Gaétane Thivierge, Jacques Carrier, Marcel Roberge, Marie-Rose Carrier, Lise Dumas, Micheline Poulin, Micheline Paradis, Nicole Grenier.

3e année: Gaston Côté, Martin Dostie, Mario Dostie, Gaston Grenier, Fernand Gingras, Normand Morency, Richard Poiré, Gaston Rodrigue, Marcel Rodrigue, André Rodrigue, Denis Thivierge, Nicole Bilodeau, Estelle Dumas, Ginette Gourdes, Roselle Grenier, Johanne Labbé, Ginette Labbé, Yvette Morency, Raymonde Morency, Lucie Poiré.

2e année: Roger Dostie, Raymond Poiré, Isabelle Carrier, Francine Dostie, Raphaëlla Rodrigue.

1ère année: Serge Dumas, Mario Grenier, Richard Roberge, Ghislaine Bilodeau, Lorraine Champagne, Rosanne Côté, Thérèse Côté, Aglaé Thivierge, Céline Poiré, Gilles Lehoux, Jean-Guy Carrier, Romain Carrier, Réal Côté, Gilles Bilodeau, Jacques Morency, Gérard Rodrigue, Patrice Rodrigue, Nelson Sylvain, Raynald Thivierge, Diane Côté, Diane Ferland, Mariette Giguère, Ghislaine Rodrigue.



Ecole centrale construite en 1959

1960

(Intérieur de l'école centrale).

Les pupitres de gauche, et de gauche à droite: Bruno Dostie, Jacques Gourdes, Daniel Simard, Denis Carrier, Gérald Rouleau, Romuald Rodrigue.

Les filles: Dolorès Poulin, Andrée Sylvain, Rose-Aimée Bilodeau, Marie Hamel, Denise Bilodeau, Henriette Lessard, Réjeanne Thivierge, Dolorès Grenier, Rachelle Grenier, Marguerite Simard.



Elèves de l'école centrale 1960-61:

Première rangée, de gauche à droite: Jocelyn Mathieu, Camil Roy, Gilles Rodrigue.

Deuxième rangée: Louiselle Côté, Lise Grenier, Gervaise Dumas, Jeannette Gingras.

Troisième rangée: Rosanne Côté, Charline Thivierge, Claudette Rodrigue, Jocelyne Labbé.

Quatrième rangée: Céline Poiré, Micheline Champagne, Gisèle Carrier, Ghislaine Bilodeau.

Cinquième rangée: Gisèle Morency, Aglaé Thivierge, Thérèse Côté, Lorraine Champagne, Ghislaine Thivierge.

Sixième rangée: Jacques Lacroix, François Ferland, Serge Dumas, Richard Roberge.



1962

De gauche à droite: Première rangée: Gaston Grenier, Jacques Carrier, Rémi Dostie, Richard Poiré, Irène Giguère, Estelle Dumas, Ginette Gourdes, Yvette Morency, Lucie Poiré.

Deuxième rangée: Roland Hamel, Jean-Guy Côté, Normand Roberge, Raymond Côté, Martin Dostie, Ginette Labbé, Raymonde Morency, Simone Carrier, Gaétane Thivierge, Johanne Labbé.

Troisième rangée: Normand Morency, Raymond Giguère, Aurèle Carrier, Denis Giguère, Yvon Poiré, Nicole Bilodeau, Nicole Champagne, ---, Jeannine Grenier, Huguette Thivierge.



Elèves de l'école centrale, 1969-70:

Première rangée, de gauche à droite: Nicole Morency, Hélène Ferland, Jacqueline Croteau, Louise Poiré, Pierrette Carrier, Christine Roy, Suzanne Carrier, Lise Morency, Guylaine Côté, Mme Yvette Houle, institutrice.

Deuxième rangée: René Dostie, Yvan Champagne, Gilles Rouleau, Michel Gingras, Harold Doyon, Jean-Marc Carrier, Bertrand Champagne, Christian Dostie, Henri Carrier.

Troisième rangée: Carmen Lehoux, Marc Morency, Ghislain Champagne, François Rodrigue.

1972:

De gauche à droite, en avant:
Jacqueline Croteau, Guylaine
Côté, Sylvie Morency, Denise
Rodrigue, Francine Roy,
Yoland Martineau, René Roy,
Mario Mathieu.

Deuxième rangée: Martin
Rouleau, André Croteau,
Ghislain Champagne, Louise
Poiré, Guylaine Rouleau, Lucie
Carrier, Line Bolduc, Chantal
Dumas.

Troisième rangée: Raymond
Morency, Michel Rodrigue,
Daniel Rodrigue, Jocelyne
Rodrigue, Bertrand Champa-
gne. La petite fille près du
gâteau est Chantale Dostie.



ÉCOLE DU RANG 10



1944 environ

Ecole du rang 10 appartenant à St-Adrien mais desservant une partie des élèves de St-Jean de Brébeuf qui habitaient sur ce rang.

Les deux gars à l'arrière: Germain Martineau et Emilien Nadeau.

Ensuite, de gauche à droite: Armand Côté,, Maurice Martineau, Germain Beaulieu, Valère Doyon (S.J.), Maurice Roy (S.J.) Fernand Côté, Edgar Nadeau, Raymond Doyon (S.J.), Gabrielle Roy (S.J.), Denise Nadeau, Gisèle Nadeau, Raphaëlla Doyon (S.J.), Rose-Anna Demers, Rollande Demers.



1945 environ:

A l'arrière, de gauche à droite:

Rose-Anna Demers, Denise Nadeau, Diana Côté, Thérèse Martineau, Edgar Nadeau, Valère Doyon.

Deuxième rangée: Georgiane Rodrigue, Angela Roy, Jeannette Côté, Louisette Nadeau, Rita Rodrigue.

Troisième rangée: Albany Roy, Raymond Doyon, Jean-Marie Beaulieu, Jean-Guy Rodrigue, Clermont Nadeau, Gérard Demers.

NOS UNIVERSITAIRES

Nous vous présentons avec une fierté bien légitime tous ces universitaires natifs de St-Jean de Brébeuf. Un seul n'est pas natif d'ici, mais résidait quand même dans la paroisse au moment de ses études. L'ordre alphabétique détermine leur présentation. Les renseignements accompagnant chaque photo sont ceux que chaque personne a désiré fournir.

Robert Benoit, fils de Jacques Benoit et de Gisèle Pilote. Baccalauréat en Anthropologie, Faculté des Sciences Sociales, Université Laval à Québec. Etudes terminées cette année.

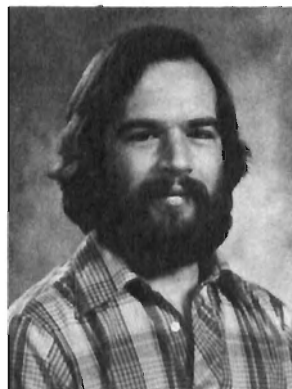

Alphonsine Carrier, fille d'Arthur Carrier et d'Adrienne Thivierge. Etudes primaires à St-Jean de Brébeuf. Etudes secondaires à St-Damien de Bellechasse. Diplôme élémentaire à l'Ecole Normale de Thetford. Brevet "A", Ecole Normale de Thetford. Bacc. en pédagogie à l'Université Laval. Licence en Maths à l'Université Laval. Certificat en Connaissance de l'homme et de son milieu à l'Université du Québec, à Québec. Professeur au niveau secondaire à Thetford Mines.

Laurette Carrier, fille d'Arthur Carrier et d'Adrienne Thivierge. Etudes primaires à St-Jean de Brébeuf. Etudes secondaires à St-Jacques de Leeds et à l'Ecole Normale de Thetford. Etudes pédagogiques à l'Ecole Normale de St-Damien de Bellechasse et Cardinal Léger à Montréal. Bacc. ès Arts au Collège Ste-Croix de Montréal. Bacc. ès Arts et Bacc. en Pédagogie à l'Université de Montréal. Certificat en Animation de la Vie Etudiante de l'Université de Montréal. Certificat en Perfectionnement des Maîtres en Français à l'Université de Montréal. Certificat en Sciences et Maths de l'Université de Montréal. Bacc. ès Sciences de l'Université de Montréal. Professeur, classe-double-ateliers à Duvernay, Ville Laval.



Albertine Carrier, fille d'Arthur Carrier et d'Adrienne Thivierge. Etudes primaires à St-Jean de Brébeuf. Etudes secondaires à St-Damien de Bellechasse. Brevet "B", Ecole Normale St-Damien, Brevet "A" et Baccalauréat en Pédagogie à l'Université de Sherbrooke.



Marie-Rose Carrier, fille d'Arthur Carrier et d'Adrienne Thivierge. Etudes primaires à St-Jean de Brébeuf. Etudes secondaires à St-Damien de Bellechasse. Brevet "B", Ecole Normale de Thetford. Brevet "A" et Bacc. en Pédagogie à l'Université de Sherbrooke. Cours de perfectionnement en Français, à l'Université Laval. Etudes en cours, en vue de l'obtention d'un certificat en Connaissance de l'homme et de son milieu à l'Université du Québec, à Québec. Profession: enseignante en 1ère année à l'Ecole Le Ruisselet à l'Ancienne-Lorette.

Rosanne Carrier, fille d'Arthur Carrier et d'Adrienne Thivierge. Etudes primaires (1960-1967), trois ans à Inverness à l'école no. 10 et trois ans à St-Jean de Brébeuf à l'école Marie-Reine des Coeurs. Etudes secondaires (1967-1971): 8e année au Collège LaSalle de Thetford, 9e, 10e, 11e années, Sciences-Mathématiques à l'Ecole Secondaire Albert Carrier de Thetford. Etudes collégiales au C.E.G.E.P. de Thetford en Education spécialisée (1971-1974). Etudes universitaires à l'Université du Québec, à Montréal, Bacc. en Enfance inadaptée (1978-1980). Actuellement, elle oeuvre comme éducatrice spécialisée, responsable à l'Hôpital Rivière-des-Prairies de Montréal nord.



Léo Dumas, B. SC. Comm., M.B.A., fils de Wilfrid Dumas et d'Alma Chalifour, Bachelier en sciences commerciales de l'Université de Montréal. Maîtrise en administration de l'Université McGill. Occupation: surintendant, General Motors, Ste-Thérèse.



Marie-Paule Dumas, fille de Fernand Dumas et de Bertha Morency. Baccalauréat en éducation de l'Université du Québec à Trois-Rivières. Spécialisée en éducation pré-scolaire.

Raynald Grenier, fils d'Alfred Grenier et de Laura Jacques. Etudes primaires à St-Jean de Brébeuf et à Black Lake (1945-1952). Externat classique de Thetford (1952-1955). Classes de Méthode, Versification, Belles-Lettres et Rhétoriques à l'Ecole apostolique et au Collège de Lévis (1955-1959). Classes de Philo I et Philo II à l'Externat Classique St-Jean Eudes de Québec (1959-1961). Etudiant en médecine à l'Université Laval (1961-1965). Juillet 1965: Doctorat en Médecine (M.D.). Internat multi-disciplinaire, juillet 1966: Licence du Conseil Médical du Canada (L.M.C.C.) (1965-1966). Médecine générale à Lac-Mégantic (1966-1971). Résidence en Médecine interne et en Dermatologie à l'Hôpital de l'Enfant-Jésus de Québec (1971-1973). Résidence en Dermatologie au Royal Victoria Hospital (1973-1974). Boursier du Conseil de la Recherche en Santé du Québec et Clinical & Research Fellow de l'Université McGill, attaché à l'Hôpital Royal Victoria (1974-1975). A l'été et automne 1975, obtention des titres et diplômes suivants: certificat de Spécialiste en Dermatologie de la Province de Québec: C.S.P.Q.; Fellow du Collège Royal de Pathologie en Dermatologie: F.R.C.P. (d); Diplômé de l'American Board of Dermatology: D.A.B.D.; Accepté comme membre du Service en Dermatologie de l'Hôpital St-François d'Assise à l'automne 1975 et quelques mois plus tard, nommé chef du même département.



Jacques Gourde, fils d'Alphonse Gourde et de Rollande Gingras. Etudes primaires à St-Jean de Brébeuf (1953-1960). Cours classique à St-Romuald (1960-1962). Continuation du cours classique au Grand Séminaire de Québec en théologie et en même temps à l'Université Laval de Québec (1968-1972).

Germain Grenier, fils de Joseph Grenier et de Simone Doyon. Etudes élémentaires à l'école St-Jean de Brébeuf (1951-1957), 8e année à St-Jean de Brébeuf (1957-58), 9e année à Champlain près de Trois-Rivières (1958-1959), 10e et 11e années, au Collège LaSalle de Thetford (1959-1961). Quatre années à l'Ecole Normale d'hommes à Sherbrooke; obtention d'un Brevet "A", option élémentaire et secondaire; parallèlement à ce cours, expérience militaire (C.O.T.C.) dans les camps d'été d'entraînement des jeunes officiers canadiens, à Borden (Ontario); obtention du grade de second-lieutenant dans le Corps de l'Infanterie de l'Armée de réserve (1962-1966). Enseignant dans les écoles élémentaires (6e et 7e) de Sherbrooke; parallèlement à l'enseignement, études en géographie économique au Département de géographie de l'Université de Sherbrooke (1966-1968). Retour aux études à plein temps à l'Université de Sherbrooke et obtention d'un Baccès Lettres option géographie économique (1968-1969).



Professeur de géographie pour les secondaires III, IV et V de la Polyvalente Jean-Nicolet, de Nicolet; professeur d'économique pour le Service d'Education des Adultes de la C.S.R. Provencher; parallèlement à l'enseignement aux jeunes et aux adultes, scolarité de maîtrise en géographie économique, option transport (1969-1970). Enseignement aux adultes pour le S.E.A. de la C.S.R. Provencher (1970-1973). Directeur de centres de formation, responsable des activités socio-culturelles pour les adultes du territoire de la C.S.R. Provencher (1973-1978). Expérience linguistique, culturelle et professionnelle en Saskatchewan (1978-1979). Directeur de centres de formation, responsable des activités socio-culturelles pour les adultes du territoire de la C.S.R Provencher (1979-1980).



Louise Grenier, fille d'Aimé Grenier et de Bernadette Drouin. Etudes primaires à St-Jean de Brébeuf. Etudes secondaires et collégiales à Thetford Mines. Etudiante en troisième année à l'Université de Sherbrooke en vue de l'obtention d'un Baccalauréat en travail social.

Réjeanne Gingras, fille d'Hervé Gingras et d'Yvonne Ferland. Etudes primaires à St-Jean de Brébeuf. Etudes secondaires et collégiales à Thetford Mines. Etudie actuellement à l'Université Laval à Québec en pharmacie.



Maurice Grégoire, fils de Georges Grégoire et de Lucienne Carrier. Etudes primaires à l'école du 11e rang (1949-1956). Etudes secondaires au Collège LaSalle de Thetford Mines (1956-1960). Brevet "A" et Baccalauréat en Pédagogie à l'Ecole Normale Laval de Québec (1960-1964). Licence en Enseignement Secondaire Option Sciences Religieuses à l'Université de Sherbrooke (1972). Maîtrise ès Arts en Sciences Humaines des Religions (1975). Il débuta dans l'enseignement en 1964 à la Commission Scolaire de Thetford. En 1967, il passa à l'emploi de la Commission Scolaire Régionale de l'Amiante où il continue à oeuvrer. En 1977-78, il est libéré pour travailler au service du Ministère de l'Education sur le programme de Culture Religieuse. Depuis 1977, il collabore à la recherche en Sciences Humaines des Religions à l'Université de Sherbrooke. Présentement, il enseigne en Catéchèse et en Culture Religieuse au niveau de secondaire V à la Polyvalente de Thetford. Il est membre actif de l'A.Q.P.M.R. (Association Québécoise des Professeurs de Morale et de Religion).



Gaston Poiré, fils d'Albert Poiré et d'Aurore Laflamme. Université de Sherbrooke, B. Sc. A. (1973). Génie électrique.



Doris Poiré, fille d'Albert Poiré et d'Aurore Laflamme. Etudes primaires à St-Jean de Brébeuf (1961-1968). Etudes secondaires, sec. I: Collège La Salle de Thetford (1968-1969); sec. II: Académie St-Maurice de Thetford (1969-1970); sec. III et IV: Ecole Albert Carrier de Thetford (1970-1972). Etudes collégiales à Thetford (1972-1974). Etudes universitaires à l'Université de Montréal, Ecole d'Optométrie, Licence en Science Optométrique (1974-1977). Optométriste à l'Ancienne-Lorette (1977-1978). Ouverture en septembre 1978 d'une clinique d'Optométrie à Black Lake.



Lilliane Rodrigue, fille de Lucien Rodrigue et de Bernadette Carrier. Etudes: 1e à la 9e année à St-Jean de Brébeuf. 10e et 11e années, au Couvent St-Alphonse de Thetford. Par la suite, à l'Ecole Normale de Thetford. Depuis 1969, elle est inscrite à l'Université de Sherbrooke pour l'obtention d'un baccalauréat en enseignement élémentaire. Présentement elle enseigne à la 4e année à St-Denis de Brompton.

Yvon Sylvain, fils de Roméo Sylvain et d'Yvonne Lessard. Etudes primaires à St-Jean de Brébeuf (1948-1955). Collège St-Alexandre, Limbourg, comté Gatineau (1955-1959). Ecole secondaire et collège classique de Thetford (1959-1962). Université d'Ottawa, baccalauréat ès sciences commerciales et maîtrise en administration des affaires (1962-1966). A l'emploi de la Canadian Industries Limited, comptable-analyste financier, analyste des systèmes (1966-1972). Trésorier Sylvain et Sylvain Ltée à St-Jean de Brébeuf (1972-1978). Trésorier Sylvain et Sylvain Inc., Mild Road, Dover-Foxcraft, Maine, U.S.A. (1978).



LA VIE MUNICIPALE

Même situation au plan municipal, qu'au plan religieux et scolaire. Avant d'avoir nos propres institutions, nous étions étroitement liés aux paroisses St-Adrien d'Irlande, Inverness, Leeds et St-Ferdinand d'Halifax.

Le Canton d'Irlande-Coleraine de 1855 était formé du territoire qui comprend aujourd'hui les municipalités suivantes: La Municipalité d'Irlande-Nord, d'Irlande-Sud, de Coleraine, de St-Jean de Brébeuf, de Rivière-Blanche, et également la Municipalité de Black Lake. Tout ce territoire ne formait qu'une seule municipalité appelée "Municipalité du Canton d'Irlande"; faut-il ajouter qu'il s'agissait là d'un territoire immense.

Le 1er juillet 1855 marque l'érection de pleins droits de la Municipalité du Canton d'Irlande. C'est le 15 août de la même année que cette Municipalité fera son entrée au Conseil de comté. Ainsi donc le 15 août se tient à Inverness la première séance du Conseil de comté où nos représentants sont présents. Le 13 mars 1872, une requête signée par plus des deux tiers des électeurs du territoire ci-dessous désigné, vise la séparation du Canton en deux et a été présentée au Conseil de comté demandant que le 7e, 8e, 9e, 10e, 11e et 12e rang et le rang du chemin Craig du Canton d'Irlande soient érigés en Municipalité de partie de Canton. Le territoire ci-dessus désigné contient plus de 300 âmes et la partie restante du dit canton d'Irlande contient aussi 300 âmes. Donc les rangs ci-haut mentionnés sont érigés sous le nom de "Municipalité de la partie nord du canton d'Irlande". M. Charles Canning sera le premier maire de cette municipalité.

A cette époque, le Conseil municipal d'Irlande-Nord est nettement dominé par les Anglophones. Les rangs 11 et 12, de même que la partie nord des rangs 9 et 10 en allant vers le chemin Craig ainsi que le chemin Craig lui-même, sont presque entièrement peuplés d'anglophones: ce territoire fait maintenant partie de la Municipalité de St-Jean de Brébeuf. Toutefois, les autres rangs, à savoir les 10, 9, 8 et 7 sont en majorité francophone, quoique des anglais y sont installés ici et là. La Municipalité d'Irlande-Sud a, elle aussi, un caractère anglophone. Ces derniers domineront la scène municipale jusqu'aux alentours de 1900.

En ce temps-là, les municipalités étaient divisées par rang et ce, même si les chemins étaient à peu près inexistantes. Chaque rang était lui-même divisé par lots. Chaque lot comprenait ordinairement 200 acres mais était subdivisé en cadastres. Parfois le nombre de cadastres pouvait atteindre 4 ou 5 pour un seul et même lot. A l'ouest de chaque rang, commençait le numéro 1 puis le numéro 2, 3 et ainsi de suite en se dirigeant vers l'est ou pour être plus explicite, partant des limites du canton soit le Chemin de Craig, en se dirigeant vers le village, puis poussant plus vers l'autre bout du canton. Chaque rang comprenait 28 lots mais diminuait de quelques-uns pour les rangs 7, 8, 9, 10, 11 et 12. Le Canton d'Irlande comprenait 711 cadastres. Le numéro 1 commençait sur le rang 1 à la limite du Canton d'Halifax pour se diriger vers le Canton de Coleraine toujours sur le rang 1. Puis, il repartait sur le rang 2, mais en sens contraire cette fois-ci, à savoir allant du Canton de Coleraine vers celui d'Halifax. Remontant de cette façon chaque rang, on atteint les numéros entre 261 et 321 sur le 5ième rang. Rendus au village de St-Adrien d'Irlande, nous en serons au numéro 392, atteignant le numéro 600 dans le dixième rang. C'est à l'extrême limite nord du canton ou si l'on préfère, la limite actuelle de la Municipalité de St-Jean de Brébeuf et de Leeds, que nous atteignons le numéro 711. Ces numéros de cadastres sont d'ailleurs les mêmes qui sont en vigueur de nos jours.

Petit à petit, les francophones prendront leur place dans la vie municipale; les 2 groupes tenteront alors de faire élire un maire. La langue n'était probablement pas la seule cause pour accorder leur préférence à un candidat plutôt qu'à un autre; la situation géographique entrainait probablement en ligne de compte: les anglophones étaient situés à un pôle de la paroisse, tandis que les francophones se regroupaient dans les rangs plus bas, autour du village de Richardville ou si l'on préfère, St-Adrien d'Irlande. En 1877, les deux premiers conseillers francophones se retrouvent à la table du conseil, et le premier maire francophone est élu en 1883, c'est M. Joseph Roy, ne pas confondre avec Joseph Octave Roy qui occupera également la mairie mais quelques années plus tard. Vers cette année 1883, un bon nombre de colons de langue française s'installeront dans la paroisse St-Adrien et le nombre de francophones atteindra celui des anglophones.

C'est durant l'année 1885 que débutera la tâche de déterminer le tracé de bon nombre de routes dans notre paroisse. L'on procédait de la façon suivante: déjà, il y avait un certain nombre de chemins qui avaient été faits. Il s'agissait maintenant de déterminer le tracé d'une façon nette et précise et d'entrer toutes ces données dans les livres de la municipalité. Les gens d'un rang étaient d'abord avisés qu'un homme irait examiner le tracé existant et discuterait avec eux de l'opportunité de changer le tracé si cela pouvait s'avérer plus utile. C'est M. J.A. Caron, le secrétaire-municipal qui était nommé surintendant pour recevoir les remarques des propriétaires concernés. Un avis était affiché dans les deux langues: un premier à l'église catholique de St-Adrien d'Irlande et l'autre au moulin de Henry R. Mooney à St-Jean de Brébeuf, (Lower Ireland).

En 1893, il fut décidé que dorénavant, les avis publics seraient affichés au bureau de poste de Lower Ireland tenu par Stuart Robinson, au lieu du moulin à scie de Mooney comme par le passé.

En 1904, M. Edward McCrea construira un pont sur la rivière Bullard, sur le chemin de Craig au coût de \$325.00.

En octobre 1908, il fut décidé d'ouvrir une route entre les rangs 10 et 11. Une pétition avait été présentée par les gens des rangs 11 et 12; on affirmait dans la demande que cette route serait bénéfique pour la municipalité et de plus, utile pour les catholiques romains des rangs 11 et 12 qui désirent assister aux offices de l'église catholique romaine de St-Adrien d'Irlande. On comprend donc aisément qu'une telle route s'imposait. Ce chemin sera ouvert de nombreuses années mais sera fermé par la Municipalité d'Irlande-Nord dans les années soixante. Dans les années soixante-dix cependant, des sommes d'argent seront octroyées afin de le réouvrir, le ministère de la Colonisation obligeant pour ainsi dire les municipalités à tenir ces chemins ouverts pour les cultivateurs qui pourraient en bénéficier.

Vue l'étendue de la Municipalité d'Irlande, l'on distingue les diverses parties de la façon suivante: l'une se nomme "Richardville" ou St-Adrien d'Irlande, l'autre est distinguée sous le nom de "Lower Ireland" ou si l'on préfère St-Jean de Brébeuf; la dernière partie est celle que l'on nomme "St-Maurice". La municipalité était pour ainsi dire composée de trois blocs distincts.

Le 7 janvier 1946, la Municipalité d'Irlande-Nord accepte la démission de M. Robert Lessard de son poste de conseiller. Elle était rendue nécessaire suite au détachement de St-Jean de Brébeuf et à l'érection en municipalité indépendante de cette paroisse. La Municipalité d'Irlande-Nord connaissait donc une autre modification de territoire. Déjà, l'année précédente, des citoyens de cette paroisse avaient exprimé le désir de se former en municipalité séparée; les raisons invoquées étaient la grande distance qui les séparaient du siège de la municipalité, de même que le mauvais état des routes pour s'y rendre. Le 1er janvier 1946, la Municipalité de St-Jean de Brébeuf était créée. En septembre de la même année, Irlande-Nord acceptait de régler

avec la Corporation de St-Jean de Brébeuf moyennant un paiement par cette dernière d'une somme de \$806.77.

Cette somme servait de compensation pour différents travaux effectués et dont la population de St-Jean avait été bénéficiaire. Le territoire de la municipalité nouvellement créée comprenait les rangs 11 et 12, les lots de la partie du Chemin de Craig de même qu'une partie des rangs neuf et dix du Canton d'Irlande. (La carte de St-Jean de Brébeuf qui fait suite à la section des propriétaires de 1883-1980, démontre les lots de la municipalité dans les trois autres cantons).

Il faut comprendre le désir bien légitime d'une population bien organisée de se doter de son propre conseil municipal.

Déjà en 1931, l'abbé Valère Jacques s'informe auprès du Département des affaires Municipales à Québec pour avoir les renseignements voulus pour ériger une corporation municipale. Cette même année, le Conseil municipal d'Irlande-Nord donne la permission au curé de St-Jean de Brébeuf de dépenser l'argent fourni par le Gouvernement pour améloirer nos chemins d'hiver moyennant que la municipalité ne s'engage à aucun déboursé. Monsieur E.R. McCrea et M. Octave Hamel sont conseillers.

Vénérand Dostie, sec. trés.

Dans les années 30, l'état du chemin de Craig était souvent dans un état lamentable, surtout au printemps. De chaque côté de la route il y avait des digues de roches. La plupart du temps des broussailles et de gros arbres longeaient ces digues de roches. Cela formait un véritable canal où l'eau s'égouttait très mal et qui s'emplissait rapidement lors des premières neiges, ce qui obligeait les gens à voyager à cheval (les autos étaient rares à cette époque). Ces mêmes digues servirent à former le fond du chemin actuel. Pour ce qui est de la partie sud du chemin de Craig, les travaux débutèrent vers l'année 1946. A ce moment, les travaux étaient faits à la pelle, et, ils se poursuivirent en plusieurs étapes jusqu'en 1950. Le tracé original a été un peu modifié à part une partie de la côte près de la chapelle anglaise et un peu en face de Mme Johnson.

Il passait à peu près à 100 pieds de la demeure des Benoît, Desjardins, Lamontagne mais il fut ramené près de la résidence de M. Mme Alphonse Gourdes.

Le 12 octobre 1936, l'abbé Alphonse Martineau écrit au député Tancrède Labbé. "Les chemins sont impraticables en particulier le chemin de Craig. Il y a donc urgence de ce côté. Mes paroissiens attendent beaucoup de leur député. Ils sont très mortifiés de ne pas avoir de travail sur les grandes routes et cela les encouragerait d'en avoir ici, d'autant plus, qu'un grand nombre avait acheté des terres, éblouis par les prétendus avantages que le gouvernement Taschereau leur avait promis et ils ne pourront rester sur leurs nouvelles fermes, à moins d'aide de quelque manière. La confection des routes leur aiderait donc beaucoup. J'espère que vous prendrez considération des quelques remarques que je me permets et que vous les jugerez à leur mérite".

Bien à vous en N.S., Alphonse Martineau, ptre
St-Jean de Brébeuf

Le 26 novembre 1936, M. Tancrède Labbé dit avoir reçu la lettre de l'abbé Martineau disant que les travaux de la côte McCrea (10e rang) touchent à leur fin et le 26 décembre, il dit que St-Jean de Brébeuf est la plus petite paroisse de son comté. Un permis de camionnage est accordé en 1938 à M. Léonidas Latulippe. Ce sont ses camions qu'on aperçoit sur la photo.



ST-JEAN DE BRÉBEUF EST ÉRIGÉE EN MUNICIPALITÉ LE 1er JANVIER 1946

Ce sont M. Adélard Roberge et M. Thomas Lessard qui ont fait les démarches nécessaires à cette fin. La première assemblée se tient le 16 janvier 1946 à la salle paroissiale pour l'élection d'un maire et de six conseillers. Voici les divisions électorales de la municipalité de St-Jean de Brébeuf: Division no. 1: 11e et 12e rangs; no. 2: chemin de Craig nord et le 1er rang de Leeds; no. 3: Craig sud et rang 1, 2, 3 d'Inverness; no. 4: "Flat"; no. 5: bat road et rang 5 d'Inverness; no. 6: le village et le 10e rang.

Pour la division no. 1, Wellie McElreavy est proposé par Jos. Canning et appuyé par Georges Grégoire. Division no. 2, Alphonse Faucher proposé par Albert Dostie et appuyé par Lucien Dostie; pour la même division, Jos Latulippe est en opposition avec Alphonse Faucher, il a été proposé par Adrien Rodrigue et appuyé par Lee Thurber. Division no. 3, Lucien Rodrigue proposé par Patrick Lehoux et appuyé par Athanase Carrier. Division no. 4, Emile Carrier en opposition à Richard Wright proposé par Anthime Carrier et appuyé par Arthur Carrier et Richard Wright proposé par Désiré Carrier et appuyé par W.G. Little. Division no. 5, Dan Melrose, proposé par Richard Wright et appuyé par H.W. Ward. Division no. 6, Cyrille Carrier proposé par Jos. Carrier et appuyé par Donat Hamel. H.R. Ward en opposition à Cyrille Carrier, proposé par Donald McCrea et appuyé par E.R. McCrea. En opposition à Cyrille Carrier et H.R. Ward, Charles Morency, proposé par Wilfrid Morency et appuyé par Jos. Morency. Au poste de maire, Willard Christie est proposé par Alfred Carrier et appuyé par Richard Wright. En opposition à Willard Christie, Omer Dostie proposé par Adélard Roberge et appuyé par Hector Gamache. A midi, faute d'autres nominations, les dits Wellie McElreavy pour la division no. 1, Lucien Rodrigue pour la division no. 3 et Dan Melrose pour la division no. 5 ont été proclamés conseillers pour cette municipalité. Le président de cette première assemblée d'élection était M. Berthold Rousseau, secrétaire-trésorier d'Irlande-Nord. Le 21 janvier: jour d'élection, de 8h.00 du matin à 6h.00 du soir pour le siège de maire et pour les divisions no. 2, 4 et 6. Résultat de cette élection: le premier maire sera Willard Christie. Les trois autres conseillers sont pour la division no. 2, Alphonse Faucher, pour la division no. 4, Emile Carrier et pour la division no. 6, Cyrille Carrier.

Deuxième assemblée, le 31 janvier: assermentation du maire et des conseillers. Le but de cette assemblée est d'engager un secrétaire et de louer une salle pour les rencontres municipales. Il faut acheter aussi tous les livres nécessaires. Il est proposé par Wellie McElreavy et appuyé par Cyrille Carrier que Russell Thurber soit engagé comme secrétaire et s'il n'accepte pas, que Robert Lessard soit engagé. Le salaire minimum sera versé.

Le président de cette deuxième assemblée est encore Berthold Rousseau. Finalement Russell Thurber sera le premier secrétaire municipal. A la troisième assemblée, on décide de louer la

salle de l'église au prix de \$50.00 par année. Les assemblées s'y tiendront le lundi de chaque mois à 9h.00 du matin. Le 4 mars, on veut avoir un nouveau rôle d'évaluation. Une résolution est passée et Omer Dostie est nommé évaluateur ainsi que Fred Cox et Désiré Carrier. Douglas Cox est nommé secrétaire pour les évaluateurs. Des inspecteurs pour les chemins de la municipalité sont aussi nommés pour chaque rang. Ces premiers inspecteurs sont pour le rang 11 et 12, section 1: Norman Henderson, section 2: Adélarde Roberge, et section 3: Joseph Grenier. Pour le Craig nord, section 1: Donat Hamel; section 2: Alphonse Lacroix (de chez lui jusque chez Albert Dostie au village). Le 1er rang de Leeds et la sortie Cook: James Moore. Rang 6 Inverness: Hector Gamache. Rang 5 Inverness: William Lowry. Le Flat: Emile Carrier. Rang 3 Inverness: Alfred Carrier. 1er rang Inverness: Roland Brochu. Rang 11 St-Ferdinand: Wilfrid Dumas. Chemin Craig sud, section 1: Robert Hamel; section 2: Lucien Rodrigue. Rang 10 Irlande: Omer Doyon. Une partie du rang 10 et chemin Mooney, d'Arthur Nadeau jusqu'au pont chez McCrea: Harry Little. Du village au pont McCrea: Donald McCrea. Les salaires que la municipalité paiera seront de \$0.30 l'heure pour un homme, \$0.20 l'heure pour une équipe et \$0.32 pour l'inspecteur. Ernest Carrier, marchand, est nommé inspecteur de la santé pour la municipalité. Une demande est faite à Tancrede Labbé, député, pour qu'il obtienne du ministère des Affaires Municipales une somme de \$4,000.00 pour les réparations du chemin de Craig, partie nord et sud. Les arrangements financiers entre la municipalité de St-Jean de Brébeuf qui s'est séparée de St-Adrien d'Irlande, d'Inverness, de Leeds et de St-Ferdinand d'Halifax, ont été lus aux conseillers. Un arrangement de \$806.77 a été fait avec Irlande Nord. Un de \$139.13 avec Leeds. Un de \$82.46 avec St-Ferdinand et un de \$1018.40 avec Inverness. Les chemins d'hiver étaient entretenus avec des chevaux et des rouleaux de bois.

Le 4 novembre: motion pour que les magasins restent fermés le dimanche et les jours de fêtes. Le travail de la municipalité naissante, consistait surtout à la construction, réparation et entretien des chemins.

1947

En février, le secrétaire écrit à M. Tancrede Labbé, ministre, pour lui demander l'argent nécessaire à la construction d'un pont au 9e rang sur les lots 498-99 et un autre sur les lots 640-41, rang 11. Le conseil décide de fermer les chemins en hiver entre le 1er janvier et le 1er avril là où il n'y a pas d'habitations.

1948

On propose de faire une élection pour savoir si la paroisse est pour ou contre l'installation de l'électricité dans la municipalité. Le 23 août, résultat de cette élection: 56 sur 56 sont en faveur. Le 12 octobre, le conseil municipal approuve que la Shawinigan Water and Power Company installe des lumières dans le village. Ces lampes auront une distance de 375 pieds l'une de l'autre. Ce contrat est pour cinq ans, de 1948 à 1953.

1951

Le compte d'entretien des chemins d'hiver est de \$1893.00. La municipalité avait souvent à défrayer les cultivateurs pour des moutons dévorés par des chiens. Les services du vérificateur des livres ont coûté \$45.00. Les taxes n'ayant pas été payées après trois ans sur chaque propriété appartenant à la municipalité St-Jean de Brébeuf seront envoyées au secrétaire du Conseil de Comté pour perception. A défaut de paiement, la propriété sera vendue pour le montant des taxes.



St-Jean de Brébeuf en 1947. La première photo nous fait voir le village lorsque l'on arrive du rang 11 et 12. La deuxième, lorsque l'on arrive par le bas du village; la troisième: le village vu du presbytère et la quatrième: le village en été. Nous y apercevons une procession de la Fête Dieu. Les traces dans la neige démontrent qu'il n'existait pas d'automobiles mais des voitures tirées par des chevaux. Les routes n'étaient pas encore élargies et asphaltées. L'électricité était installée au village mais pas encore à la campagne.

1952

En février, une demande est faite à M. Tancrede Labbé, ministre, pour qu'il demande au ministère de la Voirie un octroi de \$3,000.00 pour la construction à neuf du Craig nord et l'argent nécessaire pour terminer le Craig sud de la municipalité de St-Jean de Brébeuf.

Le 2 juin: un intérêt de 4% sera chargé sur toutes taxes dues après un an. Interdiction de fréquenter le bassin chez M. Jos Morency (aujourd'hui M. Hervé Turcotte) pour aller se baigner.

Le 10 juin: demande à M. Tancrede Labbé, d'une subvention pour rélargir le chemin du village vis-à-vis du lot 702, à partir de la côte chez Elzéar Rousseau et le chemin en passant chez Roméo Sylvain pour l'asphalter aussitôt que possible, redresser aussi le chemin passant au coin chez Ernest Carrier, marchand. Le terrain sera donné gratuitement par M. Alphonse Poulin.

Le 7 juillet:

Un règlement est passé pour interdire la circulation des gens sur les chemins et endroits publics en costume de bain ou tout autre habit indécent. En cas d'infraction au règlement, une amende de \$5.00 sera imposée.

1953

Le conseil consent à la construction et à l'entretien par la Compagnie de Téléphone Bell du Canada de ses lignes de téléphone dans les limites de la municipalité. Le Conseil autorise la Compagnie à émonder les arbres croissant ou existant le long de la dite ligne. Cet émondage devra être fait sans dommage inutile et aux frais et risques de la dite Compagnie. Le salaire du secrétaire sera de \$250.00 par année. La vitesse des véhicules moteurs dans les limites du village sera de vingt milles à l'heure. La Corporation Municipale achète un coffre-fort chez M. Euclide Ferland de Thetford. Cet hiver, les chemins étaient entretenus par M. Wellie Roy au prix de \$3,636.20.

1955

Le 12 janvier, M. Cyrille Carrier devient le premier maire canadien-français de la paroisse. M. Hector Gamache est nommé contremaître pour faire la forme du chemin de Craig sud, au mois de juillet. En octobre, une demande est faite à M. Tancrede Labbé pour qu'une couche d'asphalte soit appliquée dans le village et que les rangs 11 et 12 soient améliorés et préparés pour recevoir l'asphalte aussi.



1956

Le 26 mai 1956, il est proposé que le chemin Craig nord soit construit droit à partir du pont chez M. Omer Dostie jusqu'au terrain de M. Donat Hamel, afin d'éliminer la courbe (qui est le tracé original) chez M. Hector Gamache. Une demande de \$10,000.00 est faite au ministre de la Voirie pour la construction de ce chemin.

Une demande est adressée aussi à la Compagnie Shawinigan pour qu'elle embauche les hommes de la municipalité lors de la construction de la ligne de transmission à St-Jean de Brébeuf.

1957

Les chemins de la paroisse ne sont pas tous ouverts à la circulation automobile. Quelques-uns sont encore roulés. La paroisse a un urgent besoin d'aide gouvernementale suite à la dévastation des chemins et des récoltes, causée par une violente tempête de grêle le 3 août.



1957:
Avant la tempête du mois d'août, le chemin Hamilton en direction d'Inverness longeait la rivière.



Ensuite, on a dû reconstruire plus haut ce chemin. Depuis la reconstruction à neuf de 1957, ce tracé est toujours demeuré le même.

1960

A l'été 1960, les principaux chemins du village furent asphaltés; en tout 4½ milles ont été recouverts. Le contrat pour l'entretien des chemins d'hiver est accordé à MM. Jean-Marc et Roland Dostie pour cinq ans au prix de \$450.00 du mille. St-Jean de Brébeuf ne possède pas de service contre les incendies, nous bénéficions donc des services de la Municipalité d'Inverness. L'appel aux pompiers devra être fait par M. le Maire ou encore par un des conseillers ou en leur absence, par le secrétaire-trésorier. Les appels aux pompiers faits directement par un ou plusieurs contribuables n'engagent aucunement la Corporation municipale de St-Jean de Brébeuf.

Photo: Le nouveau maire, M. Lucien Rodrigue



Heure avancée:

Que sous l'autorité de la loi du temps réglementaire (S.R.Q. 1941 ch. 2) le dit temps réglementaire dans les limites de cette municipalité soit de quatre heures en retard avec l'Observatoire de Greenwich, durant la période déterminée par le Ministère des Affaires municipales.

La construction du chemin de Craig nord est terminée.
Il doit y avoir seize pieds entre un garage et le chemin public.

1962

Ceux qui travailleront pour le Conseil recevront \$0.60 de l'heure. Achat de M. Sylva Dostie, d'un terrain qui servira comme dépotoir sur le lot 2A du 1er rang de Leeds.



Travaux pour les chemins d'hiver. On creuse des fossés à la pelle, parfois on débroussaille. Les travailleurs sont de gauche à droite: Marcel Roberge, Paul Mathieu, Henri Croteau, Odilon Ferland fils, Jean Poudrier, Hervé Roberge, Claude Demers, Lévis Poudrier.

1965

A compter du 1er juin, les sessions du Conseil municipal auront lieu à la salle de l'école centrale au prix de \$35.00 par année.

Le contrat pour l'entretien des chemins d'hiver est à nouveau accordé à MM. Jean-Marc et Roland Dostie, au prix de \$490.00 du mille, pour cinq ans.

1966

En août, le Conseil municipal achète au prix de \$500.00 l'ex-école, voisine de l'école centrale pour la convertir en centre des loisirs.



Aspect du village en 1966

1969

Les mises en nomination auront lieu le dernier lundi d'octobre de chaque année, de 12h.00 à 2h.00 p.m. et dans le cas où la votation est nécessaire, elle aura lieu le premier lundi de novembre.

Que conformément au Bill 286 de l'assemblée législative de Québec, sanctionné le 18 décembre 1968, art. no. 77, la Corporation municipale de St-Jean de Brébeuf soit et est autorisée à verser une rémunération annuelle de \$0.30 par habitant à M. le Maire et une rémunération annuelle de \$0.10 par habitant à chacun des conseillers, payable à la fin de l'année fiscale.

Les travailleurs de la municipalité recevront \$1.40 de l'heure.

1970

En février, un permis est accordé à M. Denis Côté pour l'ouverture d'un restaurant. Le contrat des chemins d'hiver est accordé à M. Robert Champagne au prix de \$580.00 du mille. Vote de la population pour ou contre la vente de la boisson dans la paroisse: 135 pour et 23 contre.

1971

Le 3 décembre, visite de M. Louis Bilodeau pour inviter notre paroisse à participer à l'émission "Soirée Canadienne" à la télévision de Sherbrooke.

1972

En juillet, un permis est accordé à M. Lino Lehoux pour la construction d'une salle de danse. En septembre, une demande est faite à la Compagnie Bell pour l'installation d'un téléphone public au village.

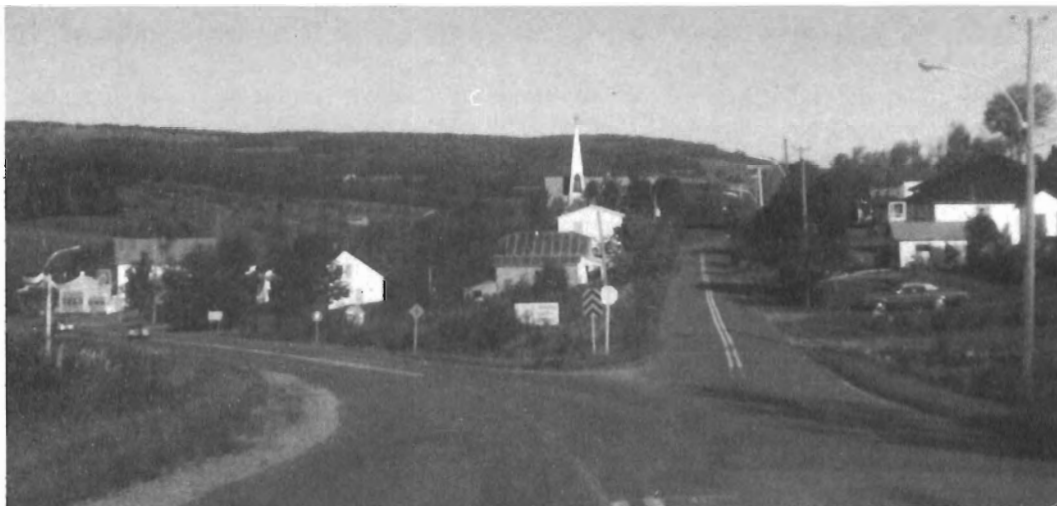

Vue du village en 1972, en arrivant du rang 11 et 12.

1973

Le salaire mensuel du secrétaire sera de \$125.00. Des démarches sont effectuées auprès de la Commission Scolaire de Thetford Mines, afin d'acheter l'école centrale pour la somme nominale de \$1.00.

La Commission Scolaire de Thetford propose de louer à la municipalité cette école centrale pour un an au prix de \$1.00. Elle sera sous-louée à Cécile et Gaétan Cyr de Thetford qui la convertiront en centre d'artisanat.

La Corporation municipale verse une somme de \$500.00 au Comité des loisirs.

1975

En février, le conseil municipal achète l'école centrale et le terrain pour la somme de \$1.00 et ceci en tenant compte de la Fabrique de St-Jean de Brébeuf. Taux de la taxe foncière: \$0.85 par \$100.00 d'évaluation. Taxe de location: \$7.80 par année, taxe sur les vidanges: \$17.50 par année. Taxe de maisons roulottes: \$42.00 par année.

Le contrat des chemins d'hiver est accordé à M. Paul-Emile Carrier au prix de \$1200.00 du mille. Les assurances du centre d'artisanat sont de \$25,000.00. L'Hydro-Québec est autorisée à procéder à l'enlèvement des 16 lumières dans le village de St-Jean de Brébeuf et à les remplacer par 23 lumières de 10,000 lumens à vapeur de mercure. La municipalité accorde un autre montant de \$500.00 au Conseil des loisirs.

Machinerie de M. Paul-Emile Carrier pour l'entretien des chemins d'hiver.



1977

En février, M. Denis Roy est nommé garde-feu. Le 1er avril, le règlement municipal 70 concernant le brûlage est le suivant:

- a) pour faire un feu du 1er avril au 15 novembre pour quelques raisons que ce soient, il faut demander un permis;
- b) Il est défendu d'allumer tout genre de feu en plein air, dans les chemins et rues de la municipalité, dans le voisinage des maisons et bâtisses, en forêt ou à proximité, à moins d'avoir obtenu un permis.
- c) Il est défendu d'utiliser des feux d'artifice et des pétards, dans les rues, chemins ou places publiques.

Le terrain du dépôt est vendu à M. Robert Hamel au prix de \$1.00.

1978

Une demande est faite au Ministère des transports pour que la route Leeds - St-Jean de Brébeuf - St-Ferdinand soit asphaltée, c'est-à-dire le chemin Craig.

Autre subvention de \$500.00 au Conseil des loisirs.

Le Conseil municipal défraie le transport, le séjour et les repas du groupe qui a participé à l'émission "Soirée Canadienne" à Sherbrooke. Total des dépenses: \$440.65.

Une demande est faite à la Compagnie Bell pour installer un téléphone à la salle municipale.

Au mois d'août, la Corporation municipale achète un terrain faisant partie du lot 702 chemin de Craig. La première partie de ce terrain mesurant 110,250 pieds carrés et situé entre le chemin Craig et le chemin Hamilton est achetée de M. Gaétan Champagne au prix de \$0.09 le pied carré. La seconde partie du terrain situé entre la partie décrite précédemment et le Chemin Hamilton et mesurant 9,000 pieds carrés est achetée du dit M. Champagne à \$0.10 le pied carré. Le paiement sera réparti sur cinq ans. La Corporation municipale versera \$2,000.00 plus ou moins par année, plus un intérêt de 7% sur la balance due.

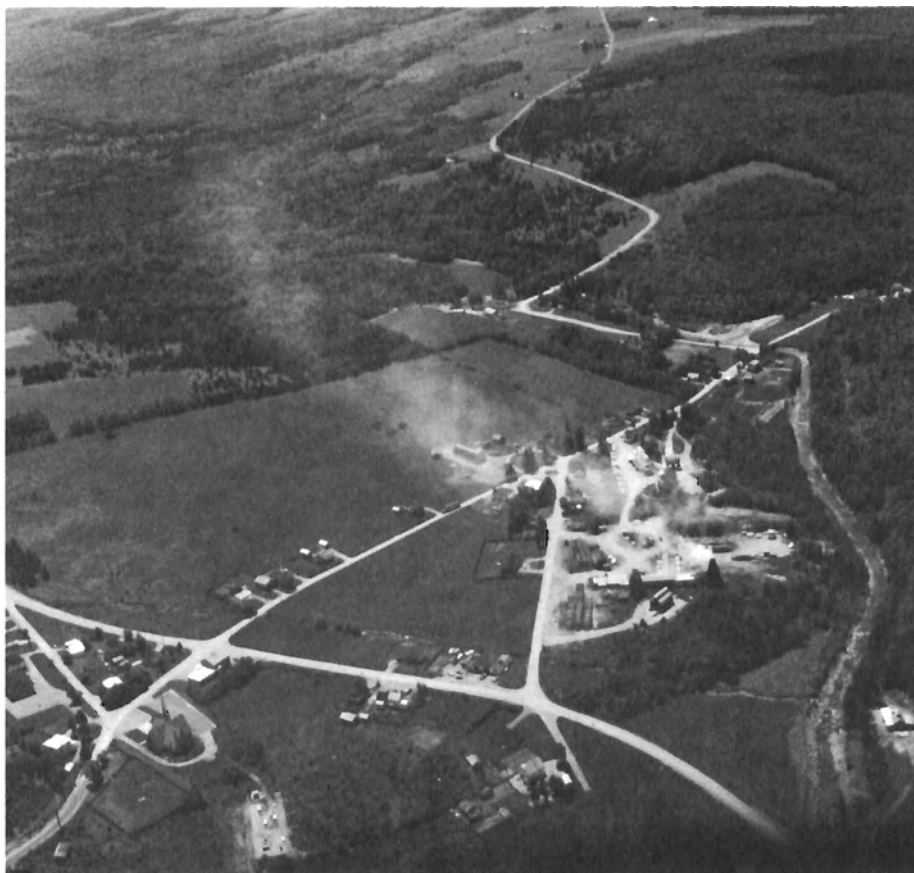

Vue aérienne sur le village et sur le rang 10.

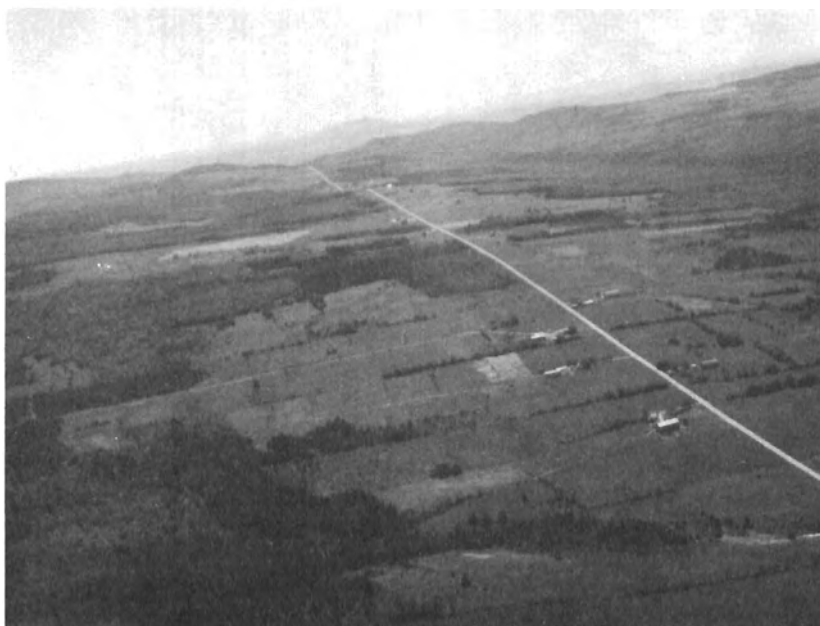

Vue aérienne du rang 11 et 12 conduisant à Thetford.

1979

En juillet, Cécile et Gaétan Cyr ne renouvellent pas le bail de location de l'école centrale convertie en centre d'artisanat. Ils quitteront le 15 octobre. Les assurances de cet édifice sont maintenant de \$75,000.00.

Aperçu des règlements adoptés depuis 1946:

- Règlement no. 1: première évaluation, 9 mars 1946
no. 3: taux de la taxe \$1.80, 3 septembre 1946
no. 4: taxe spéciale \$0.82, 7 octobre 1946
no. 5: taux de la taxe \$1.55 et taxe spéciale \$0.25, 2 septembre 1947
no. 16: taux de la taxe \$2.50, 5 mars 1956
no. 17: chemins ouverts aux autos en hiver, 4 mars 1957
no. 19: réfection du chemin Craig sud, 3 juin 1957.
no. 21: contrat d'entretien des chemins d'hiver à M. Jos Latulippe, 29 octobre 1957.
no. 22: réfection de la route chez M. Alfred Carrier, 5 novembre 1957
no. 28: contrat des chemins d'hiver à M. Honorius Carrier dit Doyon, 11 déc. 1959
no. 30: fermeture de l'ancien chemin Hamilton, 5 décembre 1960
no. 37: travaux d'hiver, première année, 7 septembre 1962
no. 41: interdiction de vendre et d'utiliser des pétards, 6 juillet 1964
no. 43: taux de la taxe \$3.50, 2 mars 1965
no. 62: taux de la taxe \$3.50, 5 février 1973
no. 72: taux de la taxe \$0.40, 5 février 1979
(l'évaluation a considérablement augmenté en cette année 1979).



1980

Le présent conseil municipal se compose de Messieurs Douglas Cox, Adrien Dumas, maire, Désiré Carrier, Claude Côté, Rosario Pomerleau, secrétaire, Auguste Rodrigue et Gaétan Champagne. Ces personnes sont nommées de gauche à droite.

MUNICIPALITE ST. JEAN BRÉBEUF COMTE LEGATIC.P.C.

ETAT REVENU ET DEPENSES ANNEE 1947.

REVENU.	
Eval.\$199,250.00 @ \$1.50 (Taxe Immobilières.)	\$ 3,088 48
Taxe Speciales RR:Gravelle.	498 16
Taxe spéciale RR:Remb.dette Halifax-Sud.	21 98
Intérêt sur taxes.	11 35
Du par Gov.Prov.RR:Gravier,1947.	484 56
Total du REVENU.	\$ 4,084 53
Déficit année,1947.	778 73
Total.	\$ 4,863 26

DEPENSES.	
Travaux de chemins,	\$ 2,540 71
Travaux de chemins RR:Gravier.	790 50
Vérification,	45 00
Ass.garantie du sec.-trésorier.	10 00
Salaire du sec.-trésorier,du	200 00
Pauvres,RE:Mrs.E.Mitchell,	219 51
Pabrique St.Jean-Brébeuf.	50 00
Assistance Publique,	15 75
Intérêt sur billets,	124 00
Conseil de Comté,approximatif,	100 16
Comptes payables,RR:Chemins et gravier.	669 05
Papèterie,livres,timbres,etc,	95 58
Total DEPENSES.	\$ 4,863 26

Dierrell, 28 février, 1948.

Don Luce
Vérificateur.

ÉTAT DES REVENUS ET DES DÉPENSES
ANNÉE 1947

REVENUS	
Produit des taxes	3,088.48
Produit des taxes spéciales	498.16
Produit des taxes spéciales RR:Remb.dette Halifax-Sud	21.98
Intérêt sur taxes	11.35
Produit par le Gov. Prov. RR:Gravier, 1947	484.56
Total des REVENUS	4,084.53
Déficit de l'année 1947	
	778.73
Total	4,863.26

DÉPENSES	
Travaux de chemins	2,540.71
Travaux de chemins RR:Gravier	790.50
Vérification	45.00
Assurance-garantie du sec.-trésorier	10.00
Salaire du sec.-trésorier	200.00
Pauvres, RE: Mrs. E. Mitchell	219.51
Église St. Jean-Brébeuf	50.00
Assistance publique	15.75
Intérêt sur billets	124.00
Conseil de Comté, approximatif	100.16
Comptes payables, RR: Chemins et gravier	669.05
Papèterie, livres, timbres, etc.	95.58
Total des DÉPENSES	4,863.26

Quelle étonnante différence entre ce budget de 1947 et celui de 1978!

LES MAIRES DE 1946 À 1980

Willard Christie	1946 à 1955
Cyrille Carrier	1955 à 1957
Alphonse Poulin	1957 à 1959
Lucien Rodrigue	1959 à 1964
Adrien Dumas	1964 à 1980

LES SECRÉTAIRES-TRÉSORIERES

Russell Thurber	1946 à 1951
Omer Dostie	1951 à 1959
Lévis Sylvain	1959 à 1960
Rosario Pomerleau	1960 à 1980

LES CONSEILLERS

- 1946: Emile Carrier, Alphonse Faucher, Lucien Rodrigue, Cyrille Carrier, Wellie McElreavy, Dan Melrose.
- 1947: Roméo Sylvain, M. Maxwell, Cyrille Carrier, Wellie McElreavy, Alphonse Faucher, Lucien Rodrigue.
- 1948: Les mêmes.
- 1949: Donat Hamel, Ronaldo Latulippe, John Dempsey, Lucien Rodrigue, Cyrille Carrier, Wellie McElreavy.
- 1950: Les mêmes.
- 1951: Alphonse Poulin, Donat Hamel, Wellie McElreavy, Lucien Rodrigue, John Dempsey, Cyrille Carrier.
- 1952: Emile Huppé, Jos Morency, Norbert Boissonneault, Donat Hamel, Alphonse Poulin.
- 1953: Lino Lehoux, Lucien Rodrigue, Lucien Dostie, John Dempsey, Emile Huppé, Jos. Morency.
- 1954: Denis Roy, Adrien Dumas, Emile Huppé, Lucien Dostie, Lucien Rodrigue, John Dempsey.
- 1955: Les mêmes.
- 1956: Hervé Roberge, Rosaire Côté, Adrien Dumas, Lucien Dostie, Lucien Rodrigue, John Dempsey.
- 1957: Joseph Grenier, Adrien Rodrigue, John Dempsey, Hervé Roberge, Rosaire Côté, Adrien Dumas.
- 1958: Les mêmes.
- 1959: Robert Lessard, Donat Côté, Alphonse Poulin, Adrien Rodrigue, Hervé Roberge, Rosaire Côté.
- 1960: Albert Dostie, Jean-Denis Côté, Hervé Roberge, Adrien Rodrigue, Robert Lessard, Donat Côté.
- 1961: Léandre Thivierge, Adrien Rodrigue, Robert Lessard, Albert Dostie, Hervé Roberge, Jean-Denis Côté.
- 1962: Les mêmes.
- 1963: Robert Dubois, Rosaire Labbé, Robert Lessard, Hervé Roberge, Jean-Denis Côté, Albert Dostie.
- 1964: Les mêmes.
- 1965: Sylva Dostie, Rosaire Labbé, Robert Dubois, Hervé Roberge, Jean-Denis Côté, Albert Dostie.
- 1966: Douglas Cox, Henri Croteau, Désiré Carrier, Raymond Dempsey, Sylva Dostie, Rosaire Labbé.
- 1967: Les mêmes.
- 1968: Robert Hamel, Douglas Cox, Désiré Carrier, Rosaire Labbé, Sylva Dostie, Raymond Dempsey.
- 1969: Les mêmes.
- 1970: Les mêmes.
- 1971: Fernand Dumas, Robert Hamel, Rosaire Labbé, Raymond Dempsey, Douglas Cox, Désiré Carrier.
- De 1972 à 1976: Les mêmes.
- 1977: Robert Martel, Rosaire Labbé, Raymond Dempsey, Douglas Cox, Robert Hamel, Désiré Carrier.
- 1978: Gaétan Champagne, Douglas Cox, Désiré Carrier, Rosaire Labbé, Robert Martel, Raymond Dempsey.
- 1979: Claude Côté, Auguste Rodrigue, Douglas Cox, Désiré Carrier, Gaétan Champagne, Raymond Dempsey.

L'AGRICULTURE ET LE CLERGÉ

Au début de la paroisse, l'agriculture occupait la première place au niveau des activités économiques. Aussi était-il important de supporter les travailleurs de la terre et d'encourager les jeunes qui voulaient s'établir. Certains cultivateurs avaient eu du mal à traverser la crise économique.

De 1936 à 1939, M. le curé Alphonse Martineau a entretenu une correspondance régulière avec les sous-ministres de l'Agriculture et de la Colonisation, le député du comté M. Tancrede Labbé, l'Office de Placement Agricole et les agronomes du district régional; parfois il s'agissait de demander de secourir un certain nombre de cultivateurs nécessiteux de la paroisse au moyen d'octrois. A cette époque, on songea à l'organisation d'une coopérative et à la réorganisation de la fabrique de beurre alors propriété de M. Wilfrid Bibeau, mais ce projet ne se concrétisera pas. En 1936, cet établissement a fabriqué 8,510 livres de beurre, quantité insuffisante pour permettre à l'exploitant de rencontrer ses frais.

Et en 1942, les cultivateurs de St-Jean de Brébeuf vendaient leur crème à Thetford, St-Ferdinand ou Inverness.

COURS D'AGRICULTURE

Il y eut deux séries de cours post-scolaires en agriculture soit en février 1938 et en janvier 1939. Ces cours s'adressaient aux fils de cultivateurs de 16 à 30 ans. Ils se donnaient au sous-bassement de l'église dans l'après-midi. L'enseignement agricole était donné par M. H. Lacoursière du Ministère de l'Agriculture de Québec (1938) et par M. Jacques Carrier (1939). M. le curé Martineau devait s'occuper des matières de base.

Des cours intensifs de deux semaines à Duchesnay sur l'exploitation de l'érablière et de la terre à bois ont été offerts aux jeunes de 16 à 30 ans en 1955-56-58-59-60-63. Parmi ceux qui y ont participé nommons: Sylva Dostie, Valère Doyon, Normand Poulin, Sylvio et Jean-Marie Rodrigue et Albany Roy.

Des rencontres se sont organisées selon les besoins du moment. Mars 1935: conseils de culture, récolte de blé pour farine. Août 1938: conseils de l'agronome sur les chenilles légionnaires. Juin 1955: rencontre de tous les cultivateurs intéressés à la ligne de transmission de la Shawinigan.

Dans son service d'Education aux Adultes, la Commission Scolaire Régionale de l'Amiante offre nombre d'options aux agriculteurs dont plusieurs ont profité: comptabilité et gestion, entretien de la machinerie agricole, différentes productions spécialisées, etc.

L'AGRICULTURE D'AUTREFOIS

Il y a cinquante ans, on ne peut pas dire que notre paroisse en était une de colonisation. Il suffit de se rappeler le nombre de familles françaises et anglaises qui y vivaient pour constater que le défrichement était bien amorcé. Certes nos fondateurs canadiens-français ont bûché, essouché, labouré afin de reculer les frontières de la forêt, d'augmenter la superficie cultivable et même de construire maison et grange.



Résidence de M. Robert Hamel en mai 1937 lorsqu'il habitait le 1er rang de Leeds, lot 2A. M. Ernest Mitchell a commencé la construction de cette maison en 1935 et M. Hamel l'a terminée en 1937. C'est maintenant la propriété de Denise et Paul Mathieu.



Ces enfants sont ceux de M. et Mme Georges Morency. En avant, la petite Laurette, à l'arrière, de gauche à droite: Florence, Monique, Irène, Normand. Deuxième rangée: Bertha, Gertrude, Aline.

Les cultivateurs visaient à s'autosuffire le plus possible. Ils semaient avoine, orge, sarrasin, grains qu'ils transformaient en farine ou en moulée pour l'alimentation de leurs animaux. A cette époque, on pouvait trouver de la farine de sarrasin dans toutes les maisons. Les dames semaient de grands jardins potagers dont elles mettaient les produits en conserve afin de n'acheter que le strict nécessaire. Presque tous les fermiers élevaient des moutons. La laine et le lin étaient transformés en vêtements et en lingerie de maison.



Madame Léonie Dostie, épouse de Jos. Elle fila la laine et le lin.



Mme Marie Guay, épouse d'Odias Roy, sur la ferme qu'ils possédaient au 10e rang.

Durant les années 30, un cultivateur moyen possédait 5 à 7 vaches, au moins 2 chevaux, des porcs, des moutons et des poules. Plusieurs travaillaient avec des boeufs. Son équipement aratoire se composait d'une faucheuse, un râteau, une charrue à mancherons, un rouleau, une herse et des voitures adaptées aux saisons. Certains possédaient une batteuse à grain.



M. Wilfrid Dumas sur son râteau à foin.



La famille Napoléon Demers apporte sa participation à la corvée des foins.



Charrue à mancherons tenue par M. Odilon Ferland. Près de lui, son fils Odilon et sa fille Yvonne.



On labourait aussi avec des boeufs. Ceux-ci étaient la propriété d'Albert et de Roger Poiré.



Battage du grain chez M. Jules Berthiaume vers 1955.

Après avoir bûché le bois de pulpe, il fallait l'écorcer puis le transporter à la gare pour le prix de \$32.00 la corde en 1928 et pour \$8.00 en 1929. Le bois de chauffage était vendu soit au marché soit à des clients de Thetford pour le prix minime de \$1.25 à \$1.50 la corde. Les installations des érablières étaient assez rudimentaires: goutterelles de tôle, seaux et tonneaux de bois, chaudrons de fer ou petites bouilleuses.

Le produit était surtout transformé en sucre dur qui se vendait \$0.32 la livre en 1928 et \$0.04 la livre en 1929 à cause de la crise.



M. Arthur Carrier (Désiré) avec un voyage de bois de chauffage tiré par des boeufs, lorsqu'il était sur sa ferme située sur le Craig sud (aujourd'hui propriété d'Alphonse Gourdes). C'est M. Carrier qui a construit cette maison en 1933; elle n'est plus là maintenant.



M. Jules Berthiaume en 1940. C'était encore l'époque où l'on "courait" les érables avec des boeufs. Les personnes qui l'accompagnaient: Clermont Berthiaume, Armand Lachance, Noëlla et Irène Berthiaume.



Récolte de la sève des érables par Lucien Rouleau et Paulin Thivierge.



M. Désiré Carrier, père d'Arthur apporte l'eau d'érable à la cabane avec une tonne de bois. Photo prise le 4 avril 1953.

Le surplus des oeufs se vendait \$0.10 la douzaine, le beurre \$0.09 la livre (1929). Quand la beurrerie commença à fonctionner, les cultivateurs y apportaient leur crème.

Plusieurs moulins à scie portatifs ont opéré sur le territoire. Il y eut aussi des moulins à farine, des boutiques de forge pour répondre aux besoins.

Exemple d'une transaction effectuée en 1939 entre un père et son fils: une terre de 100 acres avec bâtisses dessus est vendue au prix de \$1,000.00 avec les biens meubles suivants: un cheval, une vache, une taure, un harnais fin, voitures d'été et d'hiver.

Certains travaux se faisaient en corvée: sciage du bois à la scie ronde, battage des grains, constructions. Si quelqu'un était dans le malheur, tous étaient prêts à l'aider. Les jeunes hommes trouvaient de l'emploi soit dans le voisinage pour les travaux de ferme, soit au moulin à scie ou à l'extérieur. Les jeunes filles qui n'avaient pas continué leurs études s'engageaient pour aider les nouvelles mamans car les familles étaient nombreuses.



Mme et M. Odilon Ferland en 1940 avec leur fils Odilon. Ils sont à couper leur bois de chauffage à la scie ronde.

Malgré ces conditions parfois difficiles et le manque de commodité, nos fondateurs se souviennent de ce temps sans amertume. Ils gardent en leur mémoire la fraternité qui les unissait et la sérénité des gens qui vivent près de la nature.

L'AGRICULTURE D'AUJOURD'HUI

De nos jours, l'agriculture est aussi à l'ère de la spécialisation. Que ce soit pour l'élevage des animaux de boucherie ou des troupeaux laitiers, nos agriculteurs s'appliquent à suivre des règles de gestion afin de rentabiliser leur entreprise. Ils font partie de différents groupements: Association des éleveurs d'animaux de boucherie d'Inverness, Société d'Agriculture de Mégantic, Centre d'Amélioration du bétail (C.A.B.), Union des Producteurs Agricoles (U.P.A.). Ils sont rattachés au Bureau régional des renseignements agricoles de Thetford pour la planification de certaines améliorations telles que: achat de chaux, installation de séchoirs à foin, tubulure dans les érablières, travaux mécanisés et drainage.

Ferme Denis Carrier. Ce troupeau est composé de vaches Hereford. Les veaux nés le printemps sont mis en vente à l'automne.



ÉRABLIÈRES

Si nos érablières, en automne, attirent de nombreux admirateurs de belle nature, c'est au printemps qu'elles sont le plus fréquentées. La presque totalité des agriculteurs de St-Jean de Brébeuf exploitent une érablière plus ou moins importante.

Pour plusieurs, chalumeaux, chaudières et chevaux ont été remplacés par le système de tubulure et de cueillette sous vide. Alors qu'autrefois le bois était la seule source d'énergie pour transformer la sève en sirop, aujourd'hui certaines érablières n'utilisent que l'huile comme moyen de chauffage. Plusieurs érablières sont munies de l'électricité. Ces changements sont dus au manque de main-d'oeuvre et à la demande croissante des produits de l'érable. La mise en marché est surtout faite par l'entremise de la Coopérative des producteurs de sucre d'érable du Québec à Plessisville ou par d'autres compagnies. Le produit transformé en tire, sucre mou, sucre dur, beurre d'érable, sucre granulé, bonbons, se vend directement aux consommateurs.



Cabane à sucre moderne appartenant à Yvette et Désiré Carrier du Craig nord. Les évaporateurs de sève d'érable sont entièrement alimentés à l'huile et l'électricité a aussi sa place car on retrouve dans cette cabane le confort d'une maison. L'érablière est installée sur tubulure et compte le nombre impressionnant de 11,000 entailles.

FORÊT

La forêt est une source de revenus d'appoint pour nos agriculteurs. Les résineux sont vendus aux industries de sciage ou aux compagnies de pulpe.

La vente de sapins à l'état naturel et de branches pour la transformation en couronnes ou en d'autres décorations pour les célébrations du Jour du Souvenir et la fête de Noël prend de plus en plus d'ampleur. Ces produits sont expédiés aux Etats-Unis et en Amérique Centrale. Ces conifères poussent à l'état naturel bien que quelques-uns se préoccupent de reboiser leur terrain. Depuis la crise de l'énergie, le bois de chauffage est plus recherché. Quelques propriétaires de boisés ont une clientèle toujours croissante.



M. Paul-Emile Carrier transportant de la "pitoune".



Chargement de 1000 paquets de branches de sapin chez M. Gilles Bolduc. Cette branche se dirige vers New-York. C'est un revenu d'appoint appréciable pour les agriculteurs. Il se fait aussi de la branche d'épinette. Chaque paquet doit peser de 45 à 50 livres et se vend \$2.50 en 1979 comparativement à \$0.75 en 1967.

ÉQUIPEMENT:

Les fermes modernes sont de plus en plus mécanisées: deux ou trois tracteurs, faucheuse-conditionneuse, andaineuse, presse a foin, fourragère... etc. Malgré ces multiples instruments, plusieurs agriculteurs gardent encore un ou deux chevaux pour les travaux d'hiver et de printemps. Deux propriétaires d'écurie possèdent des chevaux d'équitation et en gardent en pension.



Faucheuse-conditionneuse conduite par M. Désiré Carrier.



Chargement de balles de foin, par Martin et Gilles Rouleau.



Cette chargeuse de foin nous permet de comparer l'évolution qui s'est produite sur la façon de ramasser le foin. M. Arthur Carrier avec sa famille en 1953.

CULTURE:

Nos agriculteurs font la culture des plantes fourragères pour l'alimentation de leurs troupeaux: foin, trèfle, luzerne, avoine. Plusieurs cultivateurs s'adonnent à la culture du maïs à ensilage. Un producteur se spécialise en horticulture et a aménagé une pépinière sur son terrain.



Ensilage du foin chez M. Désiré Carrier et transport de cet ensilage.

Ferme laitière moderne. Elle appartient à Angèle et Jean-Guy Côté et est située sur le rang 12. Nos hivers blancs obligent les agriculteurs à se prémunir de bonnes réserves alimentaires dans leur grange et dans leur silo.



HIVER 1979-1980

Les agriculteurs de la paroisse auront longtemps à la mémoire cet hiver 1979-80. L'absence presque totale de précipitation de neige en décembre a causé une gelée profonde du sol, ce qui a occasionné un manque d'eau presque général. La rivière du village fut la principale source d'approvisionnement. La situation s'est prolongée jusqu'à la fin de mars.

STATISTIQUES AGRICOLES

1978

49 agriculteurs exploitent des fermes.
47 producteurs sont membres de l'U.P.A.
19 ont acquis la ferme de leurs parents.
5 parmi eux comptent sur une relève agricole.
13 n'y comptent pas et 31 sont incertains.

Chaque agriculteur possède en moyenne 337 acres de terre.
120,650 érables ont été entaillés sur un potentiel de 212,925.
1,462 cordes de bois de pulpe ont été coupées sur une possibilité de 23,547 cordes.

— Les bovins de boucherie sont trois fois plus nombreux que les bovins laitiers. On retrouve en plus, quelques centaines de porcs et de volailles; 47 chevaux comparativement à 196 en 1951 et 118 en 1966.

— La valeur marchande des terres, incluant bâtiments et machineries, se situe à \$110,000.00 environ.

— Les principales récoltes sont le foin suivi de l'avoine, du maïs et de la luzerne.

— En 1961, le nombre de tracteurs était de 24 et en 1966, de 39; maintenant chaque ferme en possède au moins 2.

— Les presses à foin sont passées de 5 en 1961 à 11 en 1966; maintenant toutes les fermes en possèdent.

POPULATION:

En 1934, il y avait 45 familles canadiennes-françaises d'agriculteurs. En 1937, agriculteurs francophones et anglophones se chiffraient à 195 tandis qu'en 1942, ils se chiffraient à 123. En 1954, on retrouve 70 familles canadiennes-françaises d'agriculteurs.

— En 1951, 475 personnes vivaient sur des fermes pour un total de 89 propriétaires et en 1979, 180 personnes vivaient sur des fermes, pour un total de 49 propriétaires.



M. Robert Hamel coupant du foin en 1945, sur sa ferme du Craig sud

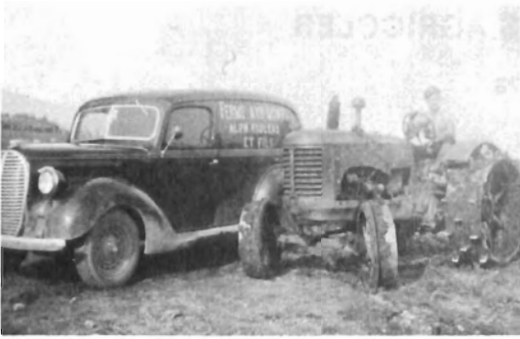

Tracteur à crampons Massey Harris de 1938 ou 39 conduit par Fernando Rouleau. Il semblerait que ce soit le premier tracteur de la paroisse.



Triplets nés à la ferme de M. Arthur Carrier en 1960. De gauche à droite, Désiré, Denis et Paul-Emile Carrier ainsi qu'Achille Latulippe.



Jardin du presbytère en 1948, entretenu par M. Rosario Pomerleau, sacristain.



Culture de betteraves à sucre chez M. Alphonse Rouleau du rang 12, en 1948. On aperçoit Marielle Rouleau (Mme Odilon Ferland, fils) dans ce champ.

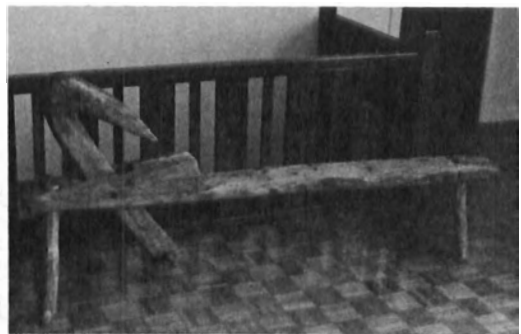

Cet instrument date d'environ 100 ans, il servait à planer le bardeau.

BREF HISTORIQUE DE LA CAISSE POPULAIRE ST-JEAN DE BRÉBEUF

C'est en 1946 que naquit l'idée de fonder une Caisse Populaire dans la municipalité de St-Jean de Brébeuf. L'initiative en revient à Monsieur l'abbé Charles-Aurèle Beaulieu alors curé, qui transmet l'idée aux paroissiens.

Le 8 octobre 1946, on tint l'assemblée de fondation et les vingt-trois personnes formant l'assemblée décidèrent de se doter de leur propre caisse d'épargne et de crédit. Ces vingt-trois personnes, outre Monsieur le curé, étaient Messieurs Roméo Sylvain, Ronaldo Latulippe, Lucien Nolet, Omer Dostie, Léonidas Thivierge, Joseph Dostie, Albert E. Poiré, Wilfrid Morency, Lucien Lemieux, Elzéar Rousseau, Gérard Roberge, Roger Poiré, Adélarde Roberge, Clément Roberge, Alfred Grenier, Arthur Grenier, Alphonse Faucher, Rosaire Dostie, Léo Mercier, Edouard Hamel, Léonie Dostie, ainsi que Madame Rosaire Dostie.

On procéda à la nomination du Conseil d'administration, de la Commission de crédit et du Conseil de surveillance.

M. Omer Dostie fut nommé président, M. Ronaldo Latulippe en assumait la gérance assisté de son épouse Mme Claire Latulippe. Monsieur Latulippe fut gérant pendant neuf ans.

M. Hector Gamache fut nommé gérant en 1955 et garda ce poste environ six mois.

En 1956, M. Albert Dostie devint gérant assisté de son épouse et cumula ce poste pendant trois ans.

C'est en 1959 que M. Jean-Marc Dostie assisté de son épouse Gisèle prit la relève et ceci jusqu'au 31 mai 1971.

Après maintes discussions et réunions, le 31 mai 1971, les paroissiens de St-Jean de Brébeuf décidaient de fusionner leur Caisse Populaire avec celle de la Caisse Populaire Notre-Dame de Thetford Mines, ceci afin de pouvoir bénéficier de tous les services d'une institution financière.

Les dirigeants de la Caisse Populaire Notre-Dame de Thetford Mines sont heureux de compter parmi eux les paroissiens de St-Jean de Brébeuf et désirent donner à ces citoyens tous les services attendus.

TOTAL DES ACTIFS DE 1946 À 1971

1946	\$ 1,492.50	1955	21,573.48
1947	14,597.17	1956	32,689.40
1948	17,477.90	1957	29,820.96
1949	13,199.15	1958	35,066.04
1950	15,642.24	1959	37,074.25
1951	31,393.67	1960	47,031.14
1952	23,000.03	1961	53,725.90
1953	23,032.31	1962	34,463.67
1954	23,390.02	1963	34,439.67

1964 39,964.82
 1965 50,449.73
 1966 45,899.40
 1967 56,218.56

1968 58,685.18
 1969 58,818.45
 1970 61,804.33
 1971 69,642.51



Cette maison de trois étages a été la première Caisse Populaire de St-Jean de Brébeuf. Elle était la propriété de Claire et Ronaldo Latulippe

LISTE DES INCENDIES DEPUIS 1921

Maison de Théodore Rousseau, voisine de la forge vers 1921 - village.
Maison et cabane à sucre de Wilfrid Dumas, 7 mai 1922 - Craig sud.
Maison de Jos Carrier dans laquelle la première messe a été célébrée, novembre 1926 - village.
Maison de Jos Latulippe, août 1929 - Craig nord.
Grange d'Alfred Tardif, janvier 1933 - Craig nord.
Maison de Gédéon Rodrigue, décembre 1937 - Craig sud.
Maison d'Alfred Carrier, 25 avril 1942 - 2e rang Inverness.
Maison de Jos Canning, 18 mai 1945 - Rang 11, Irlande.
Grange et récolte de l'abbé Antonio Guay sur le chemin Dublin, 18 août 1945.
Le moulin à scie de Roméo Sylvain, 12 juin 1947 - village.
Maison de Paul-Emile Dubois (c'était la beurrerie auparavant) 25 mai 1950 - village.
Maison et magasin de Norbert Boissonneault (ancien presbytère) 12 juin 1950 - village.
Grange-étable d'Edouard Hamel, 5 septembre 1951 - 1er rang de Leeds.
Grange-étable d'Emile Huppé, 2 mai 1952 - 11e rang.
Maison de Jos. Landry, août 1953 - Craig sud.
Maison, grange et hangar d'Arthur Carrier (Jos.), mai 1955 - 2e rang Inverness.
Maison de Paul Dumas, 3 décembre 1960 - village.
Maison de Douglas Cox, 11 février 1962 - rang 12.
Maison de Rosaire Côté, 17 mai 1964 - rang 10.
Maison de Léandre Thivierge, 5 septembre 1965 - "Le Flat".
Maison de Lino Lehoux, 4 août 1966 - "Le Flat".
Maison de Marie-Louise Rodrigue-Carrier, 2 mars 1968 - village.
Grange-étable de Jean-Guy Côté, 25 juillet 1972 - rang 12.
Grange-étable et récolte de Gilles Bolduc, 27 août 1972 - 1er rang de Leeds.
Maison de Josaphat Champagne, 3 juillet 1973 - Rang Hamilton.
Maison d'Henri Latulippe (ancienne propriété d'Elzéar Rousseau où le bureau de poste a été tenu), 29 décembre 1975 - village.

L'incendie de 1922, chez Wilfrid Dumas, s'est produite d'une façon peu commune. C'était le début de mai, Adrien son fils, revenait de l'école à pied et en arrivant chez lui, il aperçoit la maison toute en flammes. Comme c'était le temps des sucres, toute la famille était à la cabane. Adrien se dépêche donc d'aller avertir ses parents. Son père était à faire du sucre mou dans une panne sur un feu de bois. Voyant Adrien arriver en criant "au Feu", il prit la panne qui était sur le feu et la dépose par terre, puis tous coururent à la maison. Arrivés, il ne purent que regarder la maison se consumer. Mais dans leur énervement, mon Dieu quel oubli! Le bébé Paul est à la cabane. M. Dumas retourne à la cabane à sucre pour s'apercevoir qu'elle aussi brûlait, mais il arrive à temps et le bébé a la vie sauve.

DÉSASTRE DE 1957

Samedi le 3 août 1957, en l'espace de quelques minutes, la terreur s'abat sur le village de St-Jean de Brébeuf. Environ deux heures avant la tempête, le firmament était annonciateur d'une violente tempête, il était si noir que même avant qu'il n'éclate, nos cheveux se redressaient et sans pitié, les nuages s'ouvrirent: une pluie torrentielle mêlée de grêle grosse comme un jaune d'oeuf fracasse les vitres, détruit les récoltes, brise les lignes électriques, nous isolant de l'extérieur. A mesure que l'eau montait, elle emportait arbres, ponts, routes, animaux, machineries et envahissait même les maisons.

Cette paroisse à vocation agricole sombre dans le désespoir, quelques-uns veulent vendre leurs fermes; les champs ne sont plus que désert de sable, les érablières subissent des pertes incroyables, les routes sont crevassées, jusqu'à 25 pieds de profondeur sur la route entre Inverness et St-Jean de Brébeuf. Des gens doivent évacuer leur maison en pleine nuit. Le lendemain on se rend à la messe à pied ou en tracteur. Tout au long de la journée affluent des visiteurs venant de partout. La construction prévue de l'église neuve devra être retardée.

Les dégâts furent évalués à un million de dollars. La paroisse ne saurait se relever de cette dévastation totale sans l'aide gouvernementale. Cette demande d'aide fut acheminée au ministère de l'Agriculture, de la Voirie, de la Colonisation, des Terres et Forêts ainsi qu'au ministère des Travaux publics.

Mais le bilan le plus triste de cette tempête est celui de la perte de quatre membres d'une même famille; il s'agit de celle de M. John Larochelle de Thetford Mines. Vers 6h.00 du soir, ces gens se trouvaient à St-Jean de Brébeuf et à cause de la trop grande force de la tempête de grêle et de pluie, M. Larochelle a dû stationner l'auto. Après vingt minutes environ, il est reparti, la tempête ayant quelque peu modéré, il a continué jusque chez Albert Carrier sur le chemin Hamilton. Il a stationné à nouveau pour laisser passer l'orage. L'eau montait, montait, ils ont dû quitter l'auto pour s'installer sur le toit. Deux ou trois minutes plus tard, l'auto partit, fit environ 150 pieds et s'arrêta sur un gros arbre. Rendu là, M. Larochelle assis sa petite fille dans les branches, les garçons étaient debout sur les portes et se tenaient aux branches, lui était dans la porte avant et Mme Larochelle était dans la porte arrière, ils sont restés là environ 45 minutes. L'eau montait toujours, ils ont appelé au secours tous ensemble. Pendant ce temps, du bois s'était empilé faisant un barrage devant d'auto, la pression devint si forte que l'arbre fut déraciné et emporté par l'eau ainsi que l'auto. La lutte était alors impitoyable. M. Larochelle a tenté de sauver les siens tour à tour, mais sous ses yeux se déroulait la scène de l'impuissance. Sa femme et ses trois enfants disparurent dans le torrent. M. Larochelle n'a pu quitter les eaux tumultueuses que vers 10h.00 le soir. Il s'est rendu chez M. Carrier pour demander qu'on organise du secours et des recherches. Le corps de Mme Larochelle fut retrouvé le 5 août près du pont chez Adrien Dumas à 1/4 mille de la tragédie, celui du garçon de 10 ans, le 10 août, près du pont chez Léonidas Thivierge, celui du garçon de 8 ans, le 12 août près du même pont et celui de la fillette de 7 ans a été trouvé mardi le 13 août. M. Carrier succomba quelques temps après, tellement cette tragédie l'affecta.

Cette rivière qu'on surnomme Rivière des Morts n'aura jamais si bien porté son nom. Au siècle dernier, ses eaux se gonflèrent, inondèrent le sol autour d'un petit cimetière et des ossements furent entraînés dans le courant. De là son nom macabre.

A la suite de cette malheureuse journée, un poème fut publié dans "Le Progrès de Thetford" par Lucie Paule. Aucune description n'égale celle-ci et on ne peut résister à l'envie de publier un écrit aussi saisissant.

LE DÉSASTRE DU 3 AOÛT 1957

Le ciel se couvre de gros nuages.
Il fait bien sombre; on dirait déjà la nuit,
Les éclairs serpentent et sillonnent les villages,
Le tonnerre gronde et fait si grand bruit.
Toi, voyageur isolé sur la route
Ne tarde pas, rentre vite au logis.
Là dans les champs les troupeaux qui broutent
Cherchent partout une étable pour abri.

Soudain l'orage éclate avec fracas.
Une grêle de pierres tombe dans les champs,
Et ces rivières qui débordent là-bas,
Sont devenues de véritables torrents,
Entraînant tout dans leur sillage:
Les arbres, les bâtisses et les ponts,
Rien ne résiste. Oh! quel affreux ravage
Il faut hélas quitter notre maison.

Mais tout à coup, on entend dans l'espace
Des cris perçants, un appel déchirant,
Vite au secours, allons voir ce qui se passe,
C'est peut-être un ami, un parent,
Oh! quelle horreur, une famille entière
Lutte contre les flots déchaînés.
Cette rivière sera leur cimetière
Si personne ne peut les sauver.

Le jeune père, de force plus robuste,
Résiste encore pour soutenir les siens.
Mais quelle douleur, quelle angoisse subite
Quand disparaissent sa femme et ses enfants.
Petite Linda, Dany, Jimmy, Murielle,
Pitié mon Dieu pour ces pauvres victimes
Elles ont subi une mort si cruelle
Qu'elles goûtent là-haut les joies les plus sublimes.

Quatre croix blanches rappellent aux voyageurs
Le souvenir de ces instants tragiques
Qui n'apportèrent que souffrance et malheur
A tous ces gens courageux, héroïques.
Si l'épreuve est pénible en ce monde,
Rien n'est perdu pour l'éternité.
L'espérance et la foi profonde
Nous conduisent vers la "Grande Cité".

Lucie Paule

La description de ces photos devient inutile tellement elles nous disent tout au premier coup d'oeil. Il faut seulement noter que l'auto est celle de M. Larochelle.

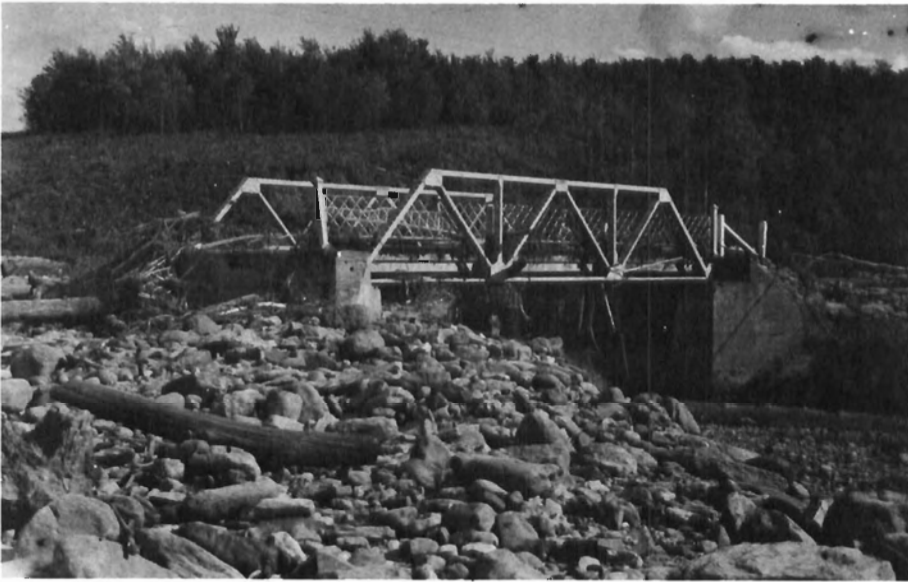



MEMBRES DU CERCLE LACORDAIRE DEPUIS 25 ANS ET PLUS

Ce Cercle a été fondé le 17 novembre 1940.

Le chiffre entre parenthèse indique le nombre d'années que ces personnes sont membres du cercle.

M. Hervé Gingras (40)
Mme Yvonne Gingras (28)
M. Denis Roy (40)
Mme Yvonne Roy (31)
M. Albert Poiré (37)
Mme Aurore Poiré (28)
Mme Maria Faucher (33)
Mme Marie-Blanche Carrier (30)
M. Adrien Faucher (28)
Mme Bertha Dumas (26)

U.C.F.R. (Union Catholique des Femmes Rurales)

Vers 1956, l'U.C.F.R. s'implante dans la paroisse et y demeure jusqu'en 1964. A ses débuts, Mme Alphonse Faucher en est la présidente, Mme Lucien Dostie la vice-présidente et Gertrude Dostie la secrétaire. Dans ce cercle, on retrouvait Gisèle Dostie, Juliette Faucher, Denise Mathieu, Mesdames Hector Gamache, Odias Roy, Rita Roy, Adrien Dumas, Paul Dumas, Joseph Grenier, Philibert Grenier, Alfred Grenier, Léandre Thivierge, Léo Morency, Laurette Poulin. Ce mouvement avait à peu près les mêmes objectifs que les Cercles de Fermières d'aujourd'hui. Ces dames tenaient des expositions d'artisanat et de légumes, elles organisaient des soirées récréatives telles que parties de cartes, pièces de théâtre, fête de la Ste-Catherine, fête des Mères, soirées au bénéfice de la future église. Elles ont servi le souper au profit du Grand Séminaire en 1957. Elles ont aussi servi le premier souper de la fête à la tire paroissiale en 1959. L'U.C.F.R. se dissout en 1964, on tente de la faire revivre mais c'est définitif, elle disparaît.

CERCLE DES FERMIÈRES, ST-JEAN DE BRÉBEUF

C'est à l'automne 1974 que Mme Irène Hardouin, présidente de la Fédération 6 des Cercles de Fermières regroupant les cercles des comtés de Mégantic, Wolfe et Arthabaska, rencontra un groupe de dames de la paroisse pour donner des informations sur les Cercles des Fermières. Il fut alors décidé d'organiser ce mouvement dans la paroisse.

Le premier exécutif composé de Mesdames Rollande Gourdes, prés., Marie-Paule Jacques, vice-prés., Céline Mathieu, sec.-trés., Gaétane Bolduc, publiciste et des conseillères Réjeanne Mercier, Francine Sylvain et Bernadette Carrier se réunit le 4 décembre 1974 à la Salle Municipale. Le Cercle comptait 39 membres et il y eut une exposition artisanale dès la première année.

Pour répondre au souci de perfectionnement des dames, les dirigeantes du Cercle ont fait appel à des personnes-ressources pour l'explication de nouvelles techniques: couture, fléché, flotté, tissage haute-lisse, horticulture, broderie, tricot, etc... Des médecins et un notaire ont également été au nombre des invités.

Plusieurs dames de la paroisse ont suivi différents cours de l'Education Populaire de la Commission Scolaire Régionale de l'Amiante ce qui a permis d'inclure dans les expositions artisanales annuelles du macramé, de la peinture sur velours, du bricolage et des murales variées.

Au cours des réunions mensuelles, en plus des démonstrations de différentes techniques, on y traite d'économie familiale, de consommation, de saine nutrition et d'environnement. La réunion du mois de décembre est remplacée par une soirée sociale où les Fermières sont invitées avec leur conjoint. Cette soirée est dans l'ambiance du temps des Fêtes avec un concours de décorations, de la musique et des chansons; le tout se termine par un réveillon où chacune démontre ses meilleurs talents.

Afin de recueillir des fonds, une partie de cartes est ordinairement organisée en automne. Le cercle local est au service de la communauté paroissiale pour la préparation de goûters pour différentes occasions et la promotion d'activités diverses. A deux reprises, les Fermières ont organisé une mascarade pour tous les enfants de la paroisse.

Actuellement, notre cercle compte 36 Fermières dynamiques et engagées dans leur milieu.

LISTE DES DAMES AYANT COMPOSÉ LES EXÉCUTIFS DEPUIS LA FONDATION:

1974-75: Rollande Gourdes, prés.; Marie-Paule Jacques, vice-prés., Céline Mathieu, sec.-trés., Gaétane Bolduc, publiciste, Francine Sylvain, Bernadette Carrier, Réjeanne Mercier, conseillères.

1975-76: Gaétane Bolduc, prés., Marie-Paule Jacques, vice-prés., Céline Mathieu, sec.-trés., Réjeanne Mercier, publiciste, Alma Hamel, Bernadette Carrier, Francine Sylvain.

1976-77: Gaétane Bolduc, prés., Francine Dostie, vice-prés., Céline Mathieu, sec.-trés., Réjeanne Mercier, publiciste, Rachelle Martineau, Alma Hamel, Bernadette Carrier.

1977-78: Lise Demers, prés., Francine Dostie, vice-prés., Céline Mathieu, sec.-trés., Marilène Doyon, publiciste, Yvonne Roy, Rachelle Martineau, Bernadette Carrier.

1978-79: Lise Demers, prés., Pauline Rouleau, vice-prés., Solange Dostie, sec.-trés., Marilène Doyon, publiciste, Yvonne Roy, Louise Champagne, Denise Mathieu.

1979-80: Lise Demers, prés., Pauline Rouleau, vice-prés., Solange Dostie, sec.-trés., Cécile Carrier, publiciste, Yvonne Roy, Denise Mathieu, Louise Champagne.

Depuis sa fondation, le Cercle a connu trois présidentes:

De gauche à droite: Rollande Gourdes, Gaétane Bolduc et Lise Demers.





MEMBRES DU CERCLE DES FERMIERES DE ST-JEAN DE BRÉBEUF, 1979-1980

A la table, on retrouve l'exécutif, de gauche à droite: Louise Gosselin-Champagne, Cécile Bolduc-Carrier, Pauline Thivierge-Rouleau, Lise Dumas-Demers, Solange Bolduc-Dostie, Denise Grégoire-Mathieu, Yvonne Bédard-Roy.

Deuxième rangée: Gaétane Grenier-Bolduc, Gisèle Bédard-Dostie, Viola Carey-Sylvain, Francine Dion-Côté, Lucie Boulay-Dostie, Louiselle Côté-Ferland, Marilène Delisle-Doyon, Yvette Doyon-Dumas, Marielle Rouleau-Ferland, Rosanne Côté-Dubois, Alma Croteau-Hamel, Ida Carrier-Côté.

Troisième rangée: Anthonine Brochu-Turcotte, Réjeanne Thivierge-Mercier, Angèle Bolduc-Côté, Liliane Poulin-Morency, Rachelle Côté-Carrier, Madeleine Fortier-Morency, Céline Grégoire-Mathieu, Nicole Laflamme-Dostie, Alphonsine Carrier-Berthiaume, Cécile Carrier-Rodrigue, Rollande Gingras-Gourdes, Colette Nolet-Roy, Rachelle Dubois-Martineau.

LES LOISIRS À ST-JEAN DE BRÉBEUF

Les archives paroissiales sont plutôt discrètes sur l'évolution des loisirs de la paroisse St-Jean de Brébeuf. Un peu comme toutes les autres petites paroisses, les loisirs organisés étaient restreints et se résumaient à des soirées récréatives occasionnelles à l'actuelle Salle Municipale, et à du patin et du ballon-balai lors de la saison hivernale sur l'ancienne patinoire située à l'arrière de l'église.

C'est surtout avec Jean-Marie Poirier que les loisirs paroissiaux ont débuté. Qui ne se rappelle pas tout le dévouement et le bénévolat qui ont présidé à la construction de la première patinoire? On a tout demandé, semble-t-il.

On voit qu'en 1972 déjà, il y avait un Comité des Loisirs assez bien structuré; qui tenait des rencontres mensuelles régulières, organisait et planifiait certaines activités comme des soirées de danses, des projections de films, du gouret de salon, etc...

Le premier président fut M. Nelson Mathieu et la secrétaire d'alors, Mme Francine Sylvain. Les deux autres présidents furent successivement M. Robert Martel et M. Florent Champagne.

A ce moment-là, les loisirs et la pastorale paroissiale faisaient bon ménage, puisque tout gravitait autour du curé et de l'église. On avait pratiquement les mêmes lieux, les mêmes animateurs, les mêmes soirées. Les loisirs étaient subventionnés par des octrois tantôt venant du gouvernement par l'intermédiaire du Conseil Municipal, tantôt venant directement du Conseil.

L'année 1978 marquera une rupture avec le passé et un nouveau tournant pour l'histoire des loisirs. A l'assemblée de février 1978, le Conseil forme une sorte de Commission d'étude pour préparer et présenter un projet Canada-travail pour l'organisation des loisirs à St-Jean. Cette commission est formée du curé Jacques Bureau, de MM. Robert Hamel, Jean-Marc Dostie, Yvan Dostie et Florent Champagne. Sans passer par Canada-travail, un magnifique projet aboutit fort heureusement. Le 21 août 1978, le Conseil Municipal se porte acquéreur d'une partie du lot 702-RC pour faire un terrain de jeux municipal. Grâce à certains octrois du gouvernement et du Conseil, on monte une patinoire bien éclairée, bien aplanie, et bien organisée. On a aussi construit un chalet des joueurs. Tout cela grâce à beaucoup de bénévolat de la part des paroissiens. Et ici, il faut noter le dévouement, la disponibilité et l'enthousiasme de M. Nelson Mathieu qui a réalisé une large part du travail.

Nous comptons actuellement deux équipes de ballon-balai qui font partie de ligues officielles et qui nous représentent bien. Une équipe formée des adolescentes de la paroisse et une équipe de gars.

Il y a encore beaucoup à faire pour nos loisirs, mais il faut attendre le temps et l'argent. Mais c'est très encourageant. Il y a beaucoup de projets...

EQUIPE DES ANNÉES 1974:

*Rangée arrière, de gauche à droite:
Pierre Leblond, Richard Poiré,
Marquis Leblond, Lionel Tanguay,
Nelson Mathieu, Gaston Poiré.*

*Rangée avant, de gauche à droite:
Mario Leblond, Nelson Sylvain,
Renaud Leblond, Raymond Poiré.*



L'équipe de ballon-balai "Les Étincelles" est formée par:

Première rangée: l'entraîneur Daniel Rodrigue, Denise Rodrigue (gardien de buts), Sylvie Mathieu (capitaine).

Deuxième rangée: Guylaine Rouleau (assistante), Anne Mailhot, Linda Rouleau, Francine Roy, Hélène Jacques (assistante).

A l'arrière plan: Jocelyne Rodrigue, Lucie Hamel, Manon Mathieu, Line Bolduc, Maryse Roy. Maryse, Nicole et Carole Roberge (absentes).



Terrain municipal pour les loisirs d'été et d'hiver.

MOTO-NEIGE:

La moto-neige est aussi beaucoup pratiquée dans la paroisse; ses adeptes font partie d'un club de motoneigistes. Un sentier a été aménagé afin de faciliter les randonnées.



UN COIN DE FERME RAVISSANT:

Ce magnifique aménagement a été réalisé par M. Robert Hamel. M. Hamel est un paysagiste dans l'âme et a su dans ses moments de loisirs mettre à profit ses talents. Il a baptisé ce coin de verdure "Au p'tit voilier". Les abords de la route nous offrent une bordure d'arbres taillés avec grande dextérité. Lorsque l'on pénètre à l'intérieur, un lac alimenté par une source naturelle et entouré de gazon et de fleurs se fait très accueillant. L'été, la famille Hamel s'adonne à la baignade et même au canotage. Puis, l'hiver, ce lac se transforme en patinoire.





DANSES DE TOUTES SORTES:

Jeunes, adolescents, adultes, tout le monde danse... folklore, gigue, claquette, charleston... en avant la musique! Depuis l'automne 1977, trois professeurs de danses de Thetford offrent leurs services à une clientèle importante de la paroisse. Mme Margot Mathieu était et est encore la responsable de ces groupes de danseurs.

De gauche à droite, première rangée: Eric Mathieu, Yves Carrier, Daniel Carrier. Deuxième rangée: Christiane Carrier, Dany Côté, Lola Bolduc, Manon Dostie, Sherley Carrier, Claudia Dostie. Troisième rangée: Pierrette Champagne, Maryse Champagne, Sherley Sylvain.

ÉCRIVAIN:

Marielle Rouleau-Ferland est née à Thetford Mines, mais passe sa plus tendre enfance à Plessisville. Depuis son adolescence, elle habite St-Jean de Brébeuf, localité voisine de Thetford Mines d'où elle poursuit ses études, se perfectionne en français aux cours aux adultes. La poésie est un goût inné chez elle. En 1970, elle fait partie du Cercle Poétique et Littéraire de l'Amiante, participe aux différentes activités culturelles, membre du Cercle des Fermières de sa paroisse, elle fait partie des expositions artisanales.

En octobre 1978, elle publie son premier recueil de poèmes intitulé "Fleurs des champs, Fleurs de nuit" dans la collection "Amorces" aux éditions Cosmos de Sherbrooke. Elle participe aux activités de la galerie "Des Femmes et l'Écriture" de l'Université de Sherbrooke, et fait partie d'une exposition



organisée à l'occasion de la Finale des Jeux du Québec Hiver 80 à Thetford Mines.

Pierre Cabiac de Banne, délégué national du Cercle de la Pensée et des Arts Français ajoute: "Nous avons là, en Marielle Ferland, une poète née. Enfant d'une famille nombreuse, elle n'a pas eu les avantages d'études plus ou moins longues. Il a donc fallu qu'elle se construise elle-même sa poétique. Ceci veut dire qu'elle ne peut être que source fraîche, lumineuse clarté, simplicité et, pourquoi pas? naïveté. C'est le sel de la terre. Mais son talent est grand. La première chose chez elle sera un sens inné de la nature. Du Ferdinand Gregh, du Viélé-Griffin, du Pamphile Lemay, des poètes du groupe du terroir, bref, des images en grand nombre mais aussi très simples. Pour commencer, elle manie les alexandrins avec grande difficulté et elle préfère les vers très courts, de dix, de huit, parfois des impairs, donc les vers-librisme. Guillerets ces vers, parus dans "Le Progrès": "L'hiver s'en est allé - le printemps est arrivé - nous irons nous balader à travers champs - à travers bois - en fins souliers... - l'hiver s'en est allé - déjà c'est plus gai - la neige nous a quitté - nous irons nous balader - dans le sentier de l'amitié - et vive la liberté."

(Ballade du printemps).

Cette amitié, en fait, est pour elle un véritable culte, qu'elle soit normale ou amoureuse. Dans une grande partie de ses poèmes - et Dieu sait si elle en a! - c'est un peu un leitmotiv avec l'amour de la famille, des enfants, du mariage. Quand elle aime, c'est sincère: "Je t'aime sans me soucier - de l'orage qui gronde - des rafales du vent - et de tous ces lendemains... - je t'aime et me sens libre - quand je suis avec toi... - je t'aime car avec toi - mon coeur est plein de ciel - et mon regard plein d'oiseaux..." (Je t'aime).

Elle a la sensibilité à fleur de peau et sait se résigner à la douleur, respecter celle des autres et se libérer de cette tendresse, de ce désir d'absolu et de beau qui l'étouffe. Elle a été profondément marquée par la grande amitié qu'elle portait à une autre poète, disparue trop tôt: Gisèle Dionne-Morissette (1). Et pour elle, la poésie est sa planche de salut. Elle a encore beaucoup à faire pour écartier la bogue de ces diamants que sont, ou pourraient être, ses vers, mais elle y travaille et nous espérons que bientôt nous verrons un livre d'elle pour en faire une étude plus poussée. Nous terminons par cet ultime hommage, ce poème poignant, écrit pour son amie:"

Passerelle du temps

Elle n'était que de passage...
Elle avait tant à nous offrir
mais fragile comme une fleur
vers les cieux... s'est envolée.
Elle n'était que de passage...

Vous aujourd'hui qui l'entourez
elle aurait voulu vous donner plus
son coeur était si grand
mais voyez-vous
elle n'était que de passage...

La route si longue
tantôt parsemée de fleurs
tantôt d'épines
tout ce long parcours
elle vient de le traverser
car voyez-vous,
elle n'était que de passage...

(1) *Gisèle Dionne-Morissette a vécu à St-Jean de Brébeuf de 1968 à 1969.*



SOIRÉE CANADIENNE

Souvenir de l'enregistrement de la Soirée Canadienne au studio du poste C.H.L.T. Sherbrooke, samedi le 4 février 1978.

Table d'honneur: Yvette et Adrien Dumas, maire; M. l'abbé Jacques Bureau, curé; Henri et Colette Croteau, organisatrice.

Les Doyens: Maria et Alphonse Faucher.

Au fond, de gauche à droite: Hélène et Lauréat Goulet (violoniste); Marilène et Valère Doyon, M. Adrien Faucher, Mlle Eliette Champagne, M. Rosario Pomerleau, Rose-Eva et Hervé Roberge, Céline et André Mathieu, Mlle Doris Roberge, M. Jacques Morency.

Plus à droite sur le palier: Aurore et Albert Poiré, M. Gaétan Doyon, Rita et Jean-Guy Rodrigue, Lise et Robert Champagne, Réjeanne et Guy Mercier.

Autre rangée: Victoire et Claude Tremblay, Yvonne et Denis Roy.

Première rangée: Yvette et Désiré Carrier, Rollande et Alphonse Gourdes, Bérangère et Robert Hamel, le jeune Yves Carrier, M. Florent Champagne.

CHANSON POUR SOIRÉE CANADIENNE

JOIE DE VIVRE À ST-JEAN

(Air: Belle Rose du Printemps - Paroles: Solange Dostie)

Venez chez-nous dans nos montagnes (bis)
Vous trouverez un coin charmant
Ah' Qu'il est bon vivre
En automne comme au printemps
Joie de vivre à St-Jean (bis)

Quand vient l'printemps, on fait la fête (bis)
De la tire et du sirop
Ah' Qu'il est bon de vivre
Quel délice se sucrer l'bec
Joie de vivre à St-Jean (bis)

Pour profiter de la nature (bis)
Des citadins sont installés
Ah! Qu'il est bon de vivre
Vivons tous la fraternité
Joie de vivre à St-Jean (bis)

Pour une veillée, on s'est rassemblé (bis)
Y'aura des danses et des chansons
Ah! Qu'il est bon de vivre
Dans le but de vous amuser
Joie de vivre à St-Jean (bis)

COMMERCES ACTUELS

Les commerces sont peu nombreux dans la paroisse. La proximité de Thetford, la population peu élevée et qui vit surtout de l'exploitation agricole expliquent assez bien cette situation. Les années 1970 ont vu disparaître la Caisse populaire, l'école, le bureau de poste et le moulin à scie. Les commerces du moment sont:

Un magasin général tenu par Marie-Paule et Denis Jacques.



Une pépinière appartenant à Rachelle et Jean-Guy Martineau. M. Martineau nous montre fièrement un arbre de son exploitation.

Ebénisterie de la famille Hervé Turcotte. En effet, presque toute la famille y trouve de l'emploi. On y fabrique des meubles et des armoires, sur commande.





Salle de réceptions et de danses dont les propriétaires sont Renaud et Réjean Thivierge. En plus, on y retrouve un casse-croûte, un bar-salon et une salle de billard. Cette salle appartenait auparavant à M. Lino Lehoux.

Propriété de M. Rolland Grenier depuis 1948. M. Grenier fait de la mécanique générale. Il est aussi propriétaire de machineries lourdes. Ce garage avait été précédé d'un autre qui appartenait à M. Léonidas Latulippe.



Propriété de M. Fernand Gagné, c'est également un garage de mécanique générale. M. Gagné l'a acheté de M. Guimond Champagne.

Aussi, un commerce de piscines, propriété de M. Albany Lamontagne. Ce commerce opère à Thetford, mais emploie de la main-d'oeuvre locale. Son propriétaire réside dans la paroisse.

MARIAGES



Jean Grégoire et Marie Vallières vers 1880. M. Grégoire était un des trois syndics de la mission en 1920.



J. Rosaire Labbé et Lydia Cloutier vers 1920. M. Labbé a construit une beurrerie au village en 1922.

Joseph Grenier et Simone Doyon en 1940, face au premier presbytère.





Adrien Dumas et Yvette Doyon en 1942. M. Dumas est maire de St-Jean de Brébeuf présentement. On voit que le premier presbytère est transformé en magasin général.



Denis Roy et Yvonne Bédard en 1947. Le mariage eut lieu à Leeds.

TRANSPORTS D'AUTREFOIS



M. Jos Morency nous présente fièrement son cheval. 1er novembre 1948.



Cheval et voiture d'été de Maria et Adrien Berthiaume.



Voiture de promenade utilisée pour la saison d'hiver. Alice et Léandre Thivierge en 1940.



Buick McLaughlin 1922. A gauche, Clovis Dostie, à droite, Léontine Fournier, épouse d'Omer Dostie, photo prise en 1929.



Chevrolet 1929, appartenant à François Doyon. On aperçoit M. Doyon sur la droite de la photo. Le 5e homme vers la gauche est Omer Doyon et le 6e est Wilfrid Doyon.



Buick 1929, première auto de M. Donat Poiré, le père d'Albert.



Ford 4 cylindres 1932. L'abbé Beaulieu est debout à côté.



Ford 8 cylindres 1947, première auto de l'abbé Beaulieu.



Autobus de Lucien Roy en 1946.



Auto-neige qu'on appelait familièrement "snow" appartenant à M. Lucien Roy. A gauche, sa première auto-neige (1944) et à droite, sa seconde (1945). M. Roy a toujours assuré le transport entre Lyster et Thetford Mines, et les gens de St-Jean de Brébeuf en bénéficiaient. Le samedi soir était attendu avec impatience, les "snows" étaient bondés de monde qui se rendait au cinéma voir "les p'tites vues". Le toit recevait les bagages. Ces "snows" ont servi de 1944 à 1954.

Un mélange de deux moyens de transport en 1942. On voit sur la droite la première école qui a été construite au village.



MAISONS DE 70 ANS ET PLUS

1.— Ces maisons sont les témoins du passé, elles nous ont précédés et la plupart se retrouvent encore parmi nous. Cette section se complète dans les pages de familles où des photos supplémentaires de maisons âgées de 70 ans se sont ajoutées. Elle se complète aussi dans la section des propriétaires de chaque lot. Plusieurs autres auraient pu figurer, mais il fallait se limiter.

Le premier nom sur la ligne indique la personne propriétaire actuellement; A: date de construction; B: personne qui l'a construite; C: lot sur lequel la maison a été construite.

2.- Les maisons qui ne sont plus là, rappelleront aussi de chaleureux souvenirs à ceux qui les ont vues et qui les ont habitées.

Canton d'Irlande

RANG 9:



Ruth Burritt. A: vers 1907. B: Dr. L.A. Noël.
C: 503. La famille d'Odias Roy l'a habitée de 1915 à 1954.

CRAIG SUD:



Alcide Morency.
A: vers 1860.
B: ?
C: 695



Léo Morency.
A: 1904
B: Charles Morency
C: 694



Albany Lamontagne.
A: environ 100 ans.
B: ?
C: 689
Propriété achetée de Madame Johnson en 1956.

RANG 11



Leslie King.
A: 1900
B: Robert King, père de Leslie
C: 642



Antonio Carrier. A: plus de 100 ans.
B: ?. C: 639, ce lot a été patenté en 1830.
Cette maison est pièces sur pièces, équarries à la hache.



Alcide Côté.
A: vers 1900
B: Robert Davidson
C: 637



Gaétan Croteau.
A: 1904
B: Richard Shorten
C: 634
Habitée par Monsieur et Madame Emile Huppé de 1930 à 1968.

RANG 12



Herbert Henderson.

A: entre 1880 et 1889

B: Normand Henderson, le père d'Herbert

C: 658

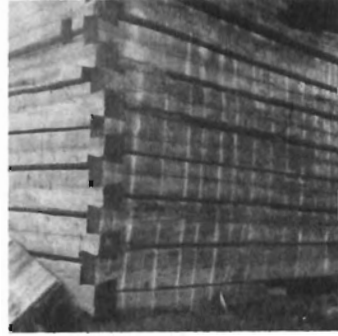

Albert Poiré. A: vers 1866.

B: Probablement Charles Canning. C: 666.

Cette charpente de pièces sur pièces était numérotée en chiffres romains. C'était la première maison des Canning à l'endroit où demeure M. Poiré aujourd'hui.



Mme Roger Labranche.

A: 1880. B: Canning.

C: 666. C'est la deuxième maison des Canning sur ce lot. La famille Poiré l'a habitée plusieurs années.



Robert Hamel.

A: vers 1850.

B: ?

C: 676

VILLAGE:



Rosaire Hamel. A: 1908.

B: Anthime Morency. C: 216.

Cette maison est l'ex-école française du Millfield. Elle n'avait pas ce revêtement ni ces galeries lorsqu'elle était école.

Canton d'Inverness

CRAIG SUD (RANG 1):

Alphonse Gourde. A: vers 1840.

B: ?. C: 2.

Ancien hôtel. Il accomodait les voyageurs du chemin de Craig.



RANG 3:



Alfred Carrier.

A: vers 1880

B: John Little

C: 143



Florian Carrier. A: 1908.

B: Emile Carrier. C: 142.

M. Carrier et sa famille, l'ont habitée jusqu'en 1956. Dans la porte, c'est Lucien et sur la chaise, Eva.

RANG 4:



Florian Carrier. A: 1898.

B: Pierre Carrier. C: 211.

La deuxième photo nous montre la même maison, mais telle que vue aujourd'hui. Florian est le petit-fils de Pierre.



Donat Côté.
 A: environ 90 ans. B: ?.
 C: 221.
 Elle n'est plus habitée depuis 1970.



CRAIG NORD (RANG 5):



Arthur Carrier. A: vers 1885. B: probablement des Bennett. C: 279. Elle a été rénovée en 1962, on peut la voir ainsi dans les pages de familles. A gauche, sur cette photo, M. Carrier et à droite, Mme Carrier.



Lucien Rouleau.
 A: 1907. B: Jos. Dostie.
 C: 1410.
 Elle a été rénovée en 1973.

Canton de Leeds

RANG 1:



Alphonse Faucher.
 A: 1908.
 B: A. McGill.
 C: 1A.



Gilles Bolduc. A: 1899.
B: John R. Johnston. C: 2B.
Pendant 50 ans, elle a eu une galerie sur toute sa façade.



Gilles Bolduc. A: 1910. B: James D. Moore, dit "Jim". C: 3B. A droite, sur la photo, c'est Madame James D. Moore (Margaret Henderson) avec le bébé Charles et à gauche, Madame James Moore (Margaret Jamieson). Armand Rodrigue et sa famille ont habité cette maison de 1951 à 1964. Une autre maison avait précédé celle-ci, en face, et datait de 1875.

RANG 2:

Réjean Dostie. A: 1890.
B: William Learmonth, père.
C: 1A. William fils, qui vit toujours, est né dans cette maison.



RANG 3:



Raymond Dempsey. A: vers 1855.
B: probablement des Lipsey. C: 1A.
La grande côte située tout près, se nommait côte à Lipsey à ce moment. M. Donat Hamel et sa famille ont habité cette maison de 1943 à 1962.

“LES MAISONS DISPARUES”

Canton d'Irlande

VILLAGE:



Henri Latulippe. A: vers 1880. B: ?.
C: 700. Habitée par Elzéar Rousseau et sa famille de 1921 à 1963. Détruite par le feu en 1975. A sa gauche, on aperçoit la loge orangiste (Lower Ireland no. 699), maintenant convertie en résidence, propriété de Sylvie et Daniel Vigneux. Les personnes sur cette photo sont, de gauche à droite: Théodore, Célina, Odilon, deux cousines, Béatrice et Elzéar Rousseau.



Hervé Turcotte. A: vers 1880. B: ?.
C: 700. Elle était située sur le site actuel de la maison de M. Turcotte. Elle a été démolie en 1971. M. Jos. Morency y a résidé plusieurs années.

RANG 10



Auguste Rodrigue. A: plus de 100 ans.
B: Robert Watson, grand-père d'Harry Little.
C: 619. Démolie en 1963 par M. Rodrigue et remplacée par une neuve. La photo nous montre cette maison en deux sections.

RANG 11

Jean-Guy Côté (elle était située sur sa ferme).
A: environ 100 ans. B: John Porter. C: 703.
Elle prenait place derrière la maison de Gilles
Lehoux. Adélard et Gérard Roberge l'ont habitée
ainsi que Philibert Grenier. Elle a été démolie en
1969.



Claude Demers. A: vers 1890. B: ?. C: 638.
M. Napoléon Demers l'a achetée en 1941.
Démolie en 1974. Une nouvelle résidence a été
construite tout près.

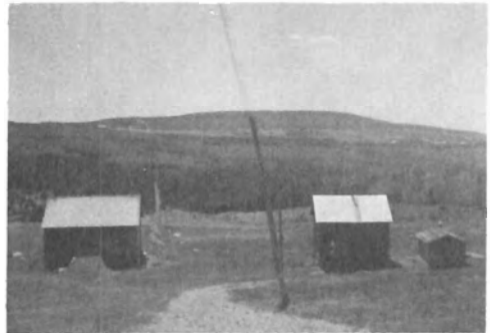

Ghislain Hamel. A: 1902. B: James McElreavy,
père de Wellie. C: 646. Wellie est né dans cette
maison et l'a habitée 68 ans. Elle a été démolie en
1978, mais la grange existe encore.

RANG 12:



Douglas Cox. A: 1900. B: Fred Cox, père de
Douglas. C: 677. Détruite par un incendie en
1962. C'était la troisième maison des Cox sur
cette ferme. Une nouvelle maison a été recons-
truite au même endroit.



Henri-Paul Jacques. A: 1900.
B: Robert Ashcroft, père de Richard (Dick).
C: 663. Elle a été démolie en 1978 pour faire place
à une nouvelle résidence.

Canton d'Inverness

RANG 3:

Lauréat Carrier. A: vers 1880. B: ?.
C: 145. Bernadette et Léonard Carrier l'ont habitée quelques années. Elle a été démolie en 1964.



RANG 4:



Domaine St-Jean. A: vers 1860.
B: Anthime Carrier. C: 213. M. Désiré Carrier, père d'Arthur, l'a possédée de 1929 à 1946. De gauche à droite, Arthur, Marie-Blanche et leur père Désiré.



Joseph Carrier, fils de Julien.
A: environ 100 ans. B: ?. C: 214.
Depuis 1914, que Julien Carrier, père, l'habitait. Démolie en 1962 pour être remplacée par une nouvelle. Sur la droite, on voit Mme Carrier (Anna Nolet) et sa fille Thérèse. Photo prise en 1941.

RANG 5:

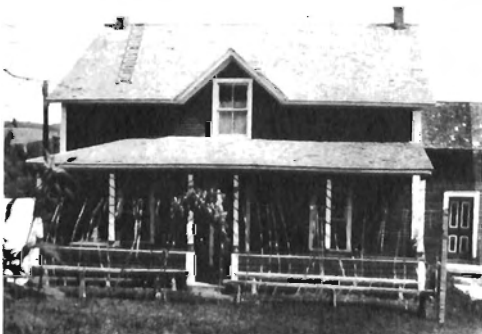

Josaphat Champagne.
A: vers 1910. B: Peter Cook, père de Walter.
C: rang Hamilton.
Presque toute détruite par les flammes en 1973.



Réal Côté. A: vers 1910. B: ?. C: 288.
Le feu l'a détruite en 1965. M. Thivierge a construit une nouvelle résidence au même endroit, qu'il a vendue en 1971. Il habitait cette maison depuis 1942. M. Thivierge est à gauche sur la photo.

Canton d'Halifax

RANG 11 (CRAIG SUD):

Hervé Gingras. A: vers 1890.
B: Sam Porter. C: 718.
Démolie en 1957 et remplacée par une autre.
Dans cette maison s'est tenu un bureau de poste de 1927 à 1930.



L'ORGANISATION MATÉRIELLE D'AUTREFOIS

Pendant le siècle qui a précédé la fondation de la paroisse (1830-1930) et même quelques années de plus, à peu près chaque rang avait une organisation qui ressemblait à celle d'un village: une chapelle, une école, un bureau de poste, une épicerie, un moulin à farine ou à scie et parfois une forge.

Sur le 2e et 3e rang d'Inverness, appelé rang Belcher:

Une chapelle anglicane (la seule qui existe encore), une école, un bureau de poste.

Sur le Craig sud:

La même chapelle, car les rangs 2 et 3 débutent sur cette partie du Craig, un bureau de poste "Clapham", un hôtel (chez Rollande et Alphonse Gourdes). Il avait été précédé d'un autre tout près, qui se nommait "Hôtel Johnston". Une école.

Millfield (chemin Hamilton):

Une chapelle, une école anglaise et une française, un bureau de poste, une épicerie, une fromagerie, un moulin à farine.

Craig nord:

Une chapelle méthodiste; elle fut démolie en 1979 et était située presque en face de la résidence de M. Arthur Carrier.

Chemin du rang 6 et 7:

Une école et une auberge.

Rang 11 et 12:

Une chapelle, située près de la route chez M. Albert Poiré (elle est habitée aujourd'hui par la famille Jean-Marc Dostie), une école, un bureau de poste, un moulin à farine, quelques moulins à scie, une épicerie.

Au village "d'en bas", en direction du rang 10:

Une école (Lower Ireland), un moulin à farine et à scie, un bureau de poste (Lower Ireland), une épicerie, une forge, une beurrerie, une loge orangiste (Lower Ireland). Naturellement, chaque rang a connu plus d'une école.

Au village "d'en haut", de 1920 à 1930:

Une chapelle catholique, une épicerie, un moulin à scie, une forge, un bureau de poste (tenu par J. Rosaire Labbé, d'abord dans sa première résidence (la beurrerie) ensuite dans son magasin (maintenant Arthur Grenier).

BUREAUX DE POSTE

En 1933, les trois districts, soit Clapham, Millfield et Lower Ireland sont regroupés pour ne faire qu'un bureau de poste appelé St-Jean d'Irlande. Ce bureau sera tenu par M. et Mme Elzéar Rousseau (Céline Carrier) à compter d'avril 1933. Ils le garderont jusqu'en septembre 1959. A compter du 16 février 1960, on confie le nouveau bureau de poste à Rollande et Alphonse Gourdes. A ce moment, leur salaire annuel pour tenir ce bureau était de \$875.00. La fermeture définitive s'est produite le 18 août 1970, (salaire annuel de \$1180.00). Maintenant, la paroisse est desservie par Thetford Mines et Inverness.



1933-1959:

A la droite, c'est Mme Rousseau et la 3e personne à gauche, c'est Mme Octave Hamel (mère de Robert et Rosaire). Les deux autres personnes étaient des parents en visite.

MAGASINS

Fin 1800 et début 1900, M. McCrea possédait une épicerie au village "d'en bas".

Le Millfield avait la sienne aussi, le dernier propriétaire fut M. Butler.

Sur le rang 12, il y en avait une dans la maison qu'habitent aujourd'hui M. et Mme Aimé Grenier. M. Ernest Charles Carrier, lorsqu'il était jeune, y allait (c'est-à-dire dans le début des années 1920).

Vers 1923, une autre existait dans la maison de M. Jos. Vallière (M. Rosario Pomerleau, actuellement), on y vendait même de la crème glacée.

De 1922 à 1931, M. J. Rosaire Labbé avait une épicerie en plus de sa beurrerie. Il la vend en cette année 1931 à M. Wilfrid Bibeau qui offrait en plus de la nourriture, du tissu à la verge, des chaussures, etc... M. Labbé continuera de tenir magasin mais cette fois-ci dans une autre résidence (celle de M. Arthur Grenier, présentement). M. Léonidas Latulippe l'achètera en 1938. En 1943, M. Latulippe vend son magasin à M. Arthur Grenier qui le gardera jusqu'en 1965. M. Grenier était aussi fournisseur de moulée et d'essence.



Rose-Eva et Léonidas Latulippe en 1941, devant leur magasin. La photo de gauche nous fait voir le garage qu'ils ont construit vers 1938.

Magasin d'Irène et Arthur Grenier. La grande porte servait à livrer la moulée. L'autobus était celui de M. Lucien Roy de Lyster, une Chrysler 1948 à trois sièges.



Magasin de M. Cyrille Carrier en 1946

M. Cyrille Carrier achète en 1941, la maison qui a servi de premier presbytère et la convertit en magasin général, qu'il gardera jusqu'en 1948, année où il vend à M. Norbert Boissonneault. Ce magasin sera la proie des flammes en 1951. Un autre sera reconstruit et l'année suivante, M. Boissonneault le vend à Rollande et Alphonse Gourdes qui l'exploiteront 20 ans. Ils le cèdent en 1972 à Marie-Paule et Denis Jacques qui en sont toujours propriétaires.

De 1952 à 1958, Mme Honorius Carrier (Bertha Gourdes) aura son épicerie dans ce qui est actuellement la maison de Rachelle et Jean-Guy Martineau.



En 1954, M. Mme Honorius Carrier dit Doyon, en possédaient une aussi où habitent aujourd'hui Bernadette et Léonard Carrier. Un an après, elle fermait ses portes. M. Carrier s'était construit un garage près de leur résidence et effectuait des réparations d'automobiles et même en vendait. De 1946 à 1952, M. Rosaire Dostie avait eu une cordonnerie. En plus d'être cordonnier, M. Dostie était sellier. Il avait lui-même construit cette maison en 1946.

Cette maison a abrité une cordonnerie et une épicerie.



Le seul magasin de marchandises sèches a été tenu par Mme Ernest Carrier (Alice Faucher) de 1945 à 1962 (cette maison est toujours habitée par leur fils adoptif, Rosario Pomerleau). Elle y vendait des vêtements, des articles scolaires, du tissu à la verge, etc... En 1963, après la fermeture du magasin, un médecin de Leeds, le Dr. Gauthier y avait aménagé un bureau.



Photo prise en 1948; derrière le comptoir, Mme Carrier et à l'avant, Mlle Aimée Normand qui travaillait au presbytère.

De 1970 à 1979, Marthe-Ange et Jean-Denis Côté étaient propriétaires d'un restaurant et d'une épicerie, au village.



L'école centrale a été convertie en centre d'artisanat de 1973 à 1979 et ce commerce appartenait à Madame Cécile Lasnier-Cyr de Thetford Mines.

MOULINS À FARINE

Le Millfield a eu le sien. Nos personnes âgées ainsi que leurs pères allaient faire moudre du sarrasin pour faire de la galette, que l'on surnommait "tireliche". Ce moulin était actionné par l'eau de la rivière. Son activité s'est terminée en 1940, à peu près.

Un autre a existé sur le rang 12, il était situé sur la ferme qu'habite aujourd'hui Mme Gilberte Mathieu, plus précisément à l'endroit de la cabane à sucre. Ce moulin était actionné par le vent et servait à faire de la farine. Il a opéré avant 1936 et appartenait à M. Moore.

Il y en avait un aussi au pont menant au rang 10 (chez Hervé Turcotte). Il était en opération avant 1885. Au début des années 1900, une importante inondation a contribué à enfouir sous le sable recouvert d'une dizaine de pieds d'eau, tout l'équipement de ce moulin. M. Esdras Ainsley avait tenté en vain de retirer la turbine de sa prison. Mais voilà, qu'à une autre inondation, celle de 1957, le roc a perdu un gigantesque morceau, les arbres se sont déracinés, l'étang agrandie a fait disparaître la grève du côté ouest pour en faire une nouvelle au nord-ouest et sur cette grève, quelle surprise! On aperçoit la meule, la turbine, des roues d'engrenage et des cercles d'un tuyau d'une quarantaine de pouces. C'est l'abbé Charles-Aurèle Beaulieu qui a fait cette découverte, il était alors propriétaire de ce roc.



Cette photo nous montre la meule de ce moulin et en dessous, la turbine. Elle est la propriété de M. Robert Hamel. La pierre de cette meule est européenne.

MOULINS À SCIE

En 1885, un moulin à scie était en activité au début du rang 10, au village "d'en bas" (près du moulin à farine, précédemment cité). M. Henri Mooney en était propriétaire. Par la suite, M. E.R. McCrea en a eu un aussi. C'était un moulin à vapeur, on y sciait de la planche. Il a fonctionné jusqu'en 1940 environ. M. Jos. Morency a travaillé 18 ans à cet endroit.

Un autre moulin à scie actionné par la vapeur se retrouvait sur la ferme de M. Antonio Carrier, au début de 1900 et probablement avant aussi. Des traces du passage de ce moulin sont encore existantes aujourd'hui.



On voit sur la photo, le "boiler" de ce moulin que M. Carrier a retiré de sa cachette en 1975.

Des traces d'un autre moulin à scie survivent aussi sur la ferme de M. Douglas Cox. M. Cox en conserve les pièces.

De nombreux moulins portatifs apparaissaient ici et là dans la paroisse. Parmi ceux-là, la compagnie Eastern Furniture de Victoriaville en possédait un (sur la ferme de M. Alcide Côté) qui a fonctionné de l'automne 1943 à juin 1944. M. Albert Poiré s'en occupait.

En 1920, au village, un moulin à scie a été construit par M. Georges Willard et son frère Steve, (en 1939, le moulin Sylvain sera construit sur le même site). On y fabriquait des formes pour les bottines avec du bois d'érable coupé en 16 pouces, la livraison se faisait à Thetford. Une vingtaine d'hommes y travaillaient et le service d'un cuisinier était nécessaire. M. Désiré Carrier (qui demeurait dans le "Flat") partait toute la semaine avec son frère Arthur et allait bûcher au pied de la côte Lipsey, ils apportaient ce bois au village. Ces terres appartiennent aujourd'hui à M. Sylva Dostie. M. Anthime Carrier (époux de Marie-Blanche) a travaillé à ce moulin à l'âge de vingt ans ainsi qu'Alfred Carrier. Après quatre ans d'opération environ, le moulin a été détruit par le feu.

Il a été suivi d'un autre, construit en 1935 par M. Ernest Paradis de Ste-Sophie et acheté en 1937 par M. Roméo Sylvain. Ce moulin servait à dérouler le bois. Son prix d'achat s'élevait à \$4,000.00 Le bois déroulé avait un huitième de pouce d'épaisseur. Il fallait le tremper dans l'eau bouillante contenue dans un réservoir de ciment et chauffée par un "boiler" (énorme bouilloire) pour pouvoir plier le bois par la suite. On en fabriquait des boîtes rondes pouvant contenir 50 livres de fromage; elle étaient livrées à Baie St-Paul, St-Urbain, St-Siméon. Ce type de moulin n'a fonctionné que deux ans.



Camion de M. Léonidas Latulippe chargé de boîtes à fromage.



Moulin à scie que M. Roméo Sylvain a fait construire en 1939.



Moulin "Paradis", agrandi et équipé à neuf en 1947. Bénédiction par l'abbé Beaulieu.

En 1939, M. Sylvain fait construire son premier moulin à scie près de la rivière par M. Albert Dubois et ce moulin sera actionné aussi par la vapeur jusqu'en 1947. En cette année 47, un incendie le détruisit. M. Sylvain revient s'installer dans le moulin "Paradis" (qui n'avait pas été démoli, et qui était près du chemin, à 300 ou 400 pieds de l'autre). Il l'agrandit et recommence à scier avec de l'équipement neuf deux mois après l'incendie. M. Sylvain donnait toujours la préférence aux hommes de la paroisse. A ce moment, 22 travailleurs trouvaient de l'emploi à cet endroit. En 1962, un moulin plus vaste et mieux équipé est construit.

Il est vendu en 1972 à Lévis et Yvon. La nouvelle industrie s'appelait Sylvain et Sylvain Ltée.

En décembre 1977, c'est la fermeture définitive. Les frères Sylvain quittent St-Jean de Brébeuf pour Dover, Maine, et depuis ils sont propriétaires d'un autre moulin à scie.

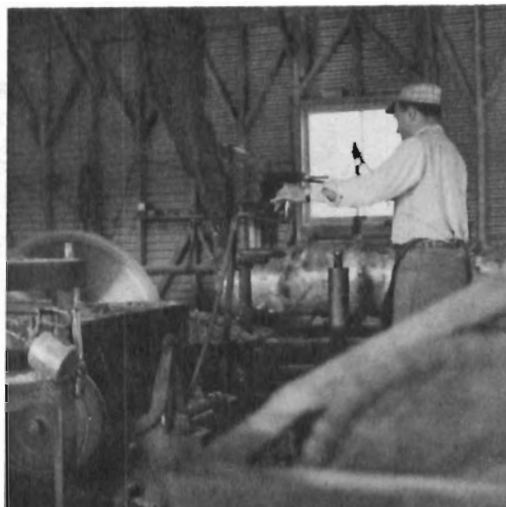

*Moulin 1962; sur la photo de gauche, le travailleur est M. Rolland Dostie
et sur la photo de droite, M. Albany Roy*



Moulin en 1975

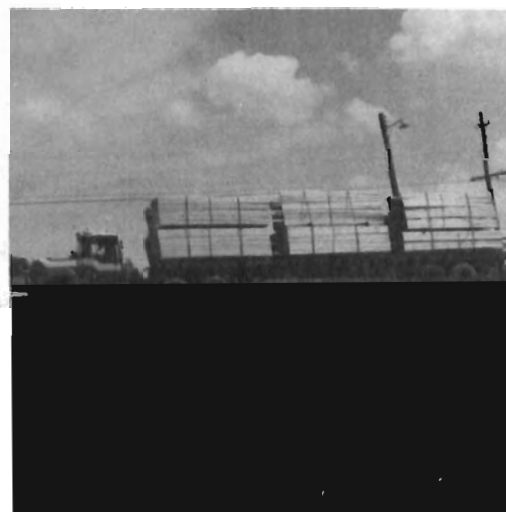

Vanne de bois de Sylvain et Sylvain

Comme les autres paroisses, nous avons connu des commerçants qui achetaient des coupes de bois ou des terrains boisés. Un des plus importants a été M. D.H. Pennington de Lyster qui possédait un moulin à scie à cet endroit au début de 1900. Il acheminait jusqu'à Lyster, au moyen de la "drave" sur la rivière Bullard, le bois des terres qu'il exploitait ici.

FROMAGERIE ET BEURRERIE

Il y avait une fromagerie au Millfield; c'était une bâtisse pièces sur pièces; elle avait été construite par M. Honorius Gilbert et son frère Désiré. Mme Anthime Carrier (Marie-Blanche), passait souvent face à cet établissement lorsqu'elle avait environ dix ans, vers 1918.

En 1922, M. et Mme J. Rosaire Labbé (voir leur photo dans la section des mariages), étaient propriétaires d'une beurrerie au village (elle était sur l'emplacement de la maison actuelle de Rachelle et Jean-Guy Martineau). Elle fut vendue en 1931 à M. et Mme Wilfrid Bibeau qui l'ont gardée jusqu'en 1941. Ces propriétaires se rendaient à St-Ferdinand au Lac William ou au Lac Joseph d'Inverness pendant l'hiver et découpaient des blocs de glace qu'ils apportaient à la beurrerie. Ils recouvraient cette glace de bran de scie afin de l'empêcher de fondre l'été car le beurre était déposé dessus pour sa conservation. Le beurre n'était fabriqué que l'été pendant la saison de production. Lorsque les Bibeau vendirent la beurrerie pour aller demeurer à St-François du Lac, les cultivateurs livrèrent leur crème à Thetford, Inverness ou St-Ferdinand.

Monsieur Wilfrid Bibeau et Madame Bibeau, née Marie-Louise Létourneau. Ils arrivèrent de Robertson en 1931. M. Bibeau devint beurrier et le demeura jusqu'en 1941. Madame Bibeau aida beaucoup la paroisse en confectionnant des ornements d'église et elle aida aussi de bien d'autres façons.



La beurrerie était voisine de la forge, on l'aperçoit à la droite sur la photo, et à gauche, c'est la forge. Ce pont est celui qui mène à St-Ferdinand. Un pont couvert existait avant la construction de celui-ci. Le couple de gauche sur le pont, est M. et Mme Napoléon Giguère et leurs deux enfants, le couple de droite, Céline et Elzéar Rousseau. M. Napoléon Giguère fut le premier à écrire à l'archevêché de Québec en octobre 1918 pour demander la construction d'une chapelle catholique à Lower Ireland (village de St-Jean de Brébeuf).

FORGES

Une boutique pour ferrer les chevaux se retrouvait sur le Craig nord à environ 50 pieds de l'entrée de la résidence de Réjean Dostie. Lorsque les Marshall habitaient cette ferme, la boutique était encore là. Il y a une vingtaine d'années, lors de la réparation de cette partie du Craig, on a creusé le ruisseau chez M. Dostie et des fers à chevaux ont été trouvés ainsi que les ruines d'un pont de billes de bois.

Le Craig a été construit en 1810. Il amenait des voyageurs qui quittaient Québec pour se rendre à Boston. Des maisons d'hébergement se retrouvaient à différents endroits de son parcours pour loger ces voyageurs. Donc, cette boutique aurait eu sa raison d'être, à cause de la présence d'un relais situé presque au même endroit que l'école française no. 4 (lot 343, rang 6), à ce moment le Craig passait face à la résidence de Guy Mercier et continuait près du relais. Celui-ci était construit pièces sur pièces. Par la suite, il fut converti en école, fréquentée entre autres par Harry Lipsey. Cette maison qui servait d'hôtel a été démolie en 1922, confirmé par des témoins oculaires et pouvait avoir 100 ans au moment de sa démolition.

Un autre relais était situé au village, au peu plus haut que la cabane à sucre de Jean-Marc Dostie, car le Craig, en venant de chez Guy Mercier, traversait l'érablière d'Henri Latulippe et continuait dans l'érablière de M. Dostie. Revenons à l'érablière de M. Latulippe où une chapelle anglaise avait été construite avant 1850, à peu près à l'endroit de sa cabane à sucre aujourd'hui. Le cimetière situé près de la maison de Jean-Guy Rodrigue, au village, était celui de cette chapelle.

La forge la plus importante fut celle achetée de Mme Robert Nelson par M. Théodore Rousseau, en 1914. Elle était située à l'endroit où habite Randolp Lamontagne présentement. En 1916, Elzéar travaillait avec son père, Théodore. Cette forge fonctionnera jusqu'en 1952. M. Rousseau ferrait un cheval pour \$0.40 à l'époque.



A l'arrière plan, c'est la boutique de forge et au premier plan, au centre, c'est Mme Elzéar Rousseau.

M. Théodore Rousseau à gauche, son petit fils Odilon au centre et son fils Elzéar à droite, à l'entrée de la forge. Cette photo date du 26 juillet 1928.

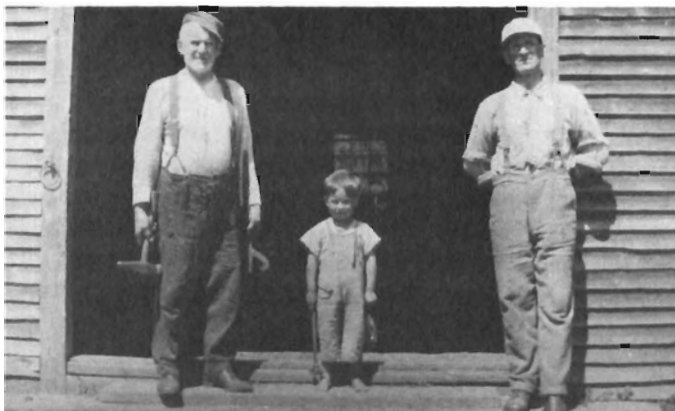

Une autre forge appartenant à M. Alphée Ward était en fonction vers 1925 au sous-sol de la maison de M. Rosario Pomerleau.

M. Armand Rodrigue a ferré des chevaux, d'abord sur sa ferme du rang 12, de 1949 à 1951 et ensuite au 1er rang de Leeds de 1951 à 1964.

MINE DE CUIVRE

Avant 1929, sur la ferme de M. Omer Doyon du rang 10, il y avait une mine de cuivre. A la suite d'un éboulis, deux hommes sont morts. L'exploitation ne semble pas avoir duré longtemps. C'est M. Doyon qui remplit les trous de mine après avoir acheté en 1929. Une bâtisse survit à ce passage d'histoire.



Bâtisse de mine



Les deux guerres mondiales de 1914-18 et 1938-45, la grippe espagnole de 1918 et la crise économique de 1929, ont eu plus ou moins de répercussions sur notre population. Les gens d'ici, n'ont pas autant souffert de ces périodes; tous demeuraient sur des fermes et avaient l'essentiel. La grippe espagnole a fait ses victimes auprès des enfants et des femmes enceintes mais elles n'ont quand même pas été trop nombreuses, cependant, il y eut beaucoup de malades.

Pendant la crise économique, les hommes travaillaient pour \$0.30 par jour. Un paquet de tabac avec papier coûtait \$0.10. Pendant ces années, la rareté de l'argent était évidente; certains n'avaient pas les deux sous nécessaires pour poster une lettre. Le Gouvernement avait voté une loi "Le Concordat" en 1934, ce qui a permis aux agriculteurs de retarder leurs paiements; ce fut une bonne loi qui les a sauvés, en leur permettant de garder leur ferme.

Le seul paroissien qui soit allé à la deuxième guerre fut M. Paul Grégoire. Pour se voir exemptés de la guerre, les plus rusés mâchaient de la gomme, puis l'avalèrent, cela faisait une tache visible sur la radiographie, et l'exemption était accordée. Il y avait des rationnements sur le thé, le sucre et l'essence.

Les gens trouvaient quand même quelques moments pour s'amuser. Les veillées étaient fréquentes à la campagne entre voisins. C'était l'occasion de rencontres entre jeunes hommes et jeunes filles. On jouait aux cartes et on dansait; les danses étaient défendues à l'époque mais elles se faisaient quand même. La famille chez qui on dansait se vantait le dimanche suivant que personne ne dansait chez eux. C'était aussi l'époque où les femmes prêtaient main forte à leurs voisines à l'occasion d'accouchements, on les appelait sages-femmes. On retrouvait mesdames Elzéar Rousseau, Odilon Ferland, Jos. Dostie, Gédéon Rodrigue, Jos. Carrier (Herménie), Adélarde Roberge, Ovide Côté, Alphonse Lacroix. La paroisse semble avoir été bien desservie par les médecins des environs, soit Thetford et St-Ferdinand.

Le souhait le plus ardent que l'on puisse faire est bien sûr, de ne plus jamais avoir à traverser de si difficiles années. Que la paix et l'abondance que l'on connaît, demeurent!



PROPRIÉTAIRES DE 1802 - 1980

Ce travail comportera deux parties: la première offre la liste des propriétaires des Cantons d'Irlande et d'Inverness au complet ainsi qu'une liste partielle de ceux des Cantons de Leeds et d'Halifax, tous de 1802 à 1883.

La seconde partie: liste des propriétaires du territoire de St-Jean de Brébeuf de 1883 à 1980.

PREMIÈRE PARTIE PROPRIÉTAIRES DE 1802 À 1883

Vous retrouverez les numéros de lots actuels correspondant aux numéros de lots primitifs dans la seconde partie ainsi que sur la carte qui termine cette section.

Exemple sur la page suivante:

Richard Lee - Lots 1 et 3 - Rang 12 - Canton d'Irlande.

Pour trouver à quels lots actuels correspondent les lots 1 et 3, voir la deuxième partie; canton d'Irlande, rang 12,

Lot 1 — 678 - actuellement Robert Hamel

Lot 3 — 673-74 - actuellement Fernand Grenier

Lot 3 — 675 - actuellement Jean-Guy Côté

Canton d'Irlande - érigé le 20 août 1802
Township of Ireland - erected the 20th August 1802

Noms des concessionnaires	Nombres des lots concédés	Rangs	Acres	Date des lettres patentes	Livre	Page
Jos. Frobisher	2, 3, 5, 6, 7, 9	1	1200	August 20th 1802	A Grants	427
George Hawdon	10, 12, 13, 14	1	1200			
John Peachy	1	2	1200			
Louis Dubord	4, 6, 7, 8, 10, 11	2	1200			
Samuel Hill	13, 14	3	1200			
Ignace Couture	1, 2, 4, 5	3	1200			
Louis Seguin	6, 8, 9, 11, 12, 13	3	1200			
Thomas Lee, sr.	2, 3, 5, 6, 7, 9	4	1200			
Thomas Lee, jr.	10, 12, 13, 14	4	1200			
Jacques Lee	1, 3	5	1200			
Andrew Brown	4, 5, 7, 8, 10, 11	5	1200			
Thomas Gagy	12, 14	5	1200			
Thomas Sly	1, 2	6	200			
Wm. Q. Skewes	1	6	200			
Daniel Redmond	4, 5, 6, 8	7	500	December 11th 1817	D Grants	408
Lieut. Col. Bourbette	N. W. 1 and 2 of	7	500	May 19th 1822	E "	237
	2, 3, 4, 6, 7	7	394	August 14th 1823	" "	537
	N. E. 1/4 of	8	800	January 26th 1824	F "	168
	S. W. 1/4 of	9	190	" 31st	" "	192
	13	7	1200	September 20th "	G "	58
Richard Lee	1	12	290	October 29th "	" "	87
Richard Horsley	3	S. Craig road	790	December 23rd "	" "	113
Wm. Pentland	1, 2, 3, 4	10	200	March 6th 1828	" "	341
Thomas Stott	2	11	800	October 18th "	H "	9
James Potts	5, 8, 9	12	800	" 18th "	" "	16
Jos F. X. Perrault	10, 11, 12	11	1000	November 17th "	" "	37
Hble Chs. Gore	13, 14, 15	8	1200	May 14th 1830	" "	249
Franz. Fortier	3, 6, 8, 10	10	570	April 28th 1831	K "	I
Joseph Languedoc	9, 10	Craig road	500	" 28th "	" "	3
	10, 11	7				
	N. E. 1/4 of	6				
	10, 11					
	N. W. 1/4 of					



James Taylor.....	N. W. 1/2 of.....	6	12	100	July 5th	1832	"	"	81
Wm. Bennett..... 15, 16, 18	18	3	600	April 7th	1832	"	L	141
Jean-Bte Nabeau.....	N. E. 1/2 of.....	8	Craig road S.	250	March 12th	1832	"	K Grants	450
Wm. Parvie.....	13	"	100	" 12th	"	"	"	418
Jean Emont.....	1	97	" 12th	"	"	"	158
John Smith, sr.....	N. E. 1/2 of.....	2	100	" 12th	"	"	"	156
Abraham Central.....	S. W. 1/2 of.....	2	100	" 12th	"	"	"	452
John Cross.....	N. E. 1/2 of.....	5	100	" 12th	"	"	"	462
Malbrough Cross.....	S. W. 1/2 of.....	5	100	" 12th	"	"	"	464
John Peel.....	7	200	" 12th	"	"	"	460
Abraham Ronleau.....	S. W. 1/2 of.....	2	200	" 12th	"	"	"	444
Frederick Mince.....	S. E. 1/2 of.....	12	Craig road S.	100	" 12th	"	"	"	454
Wm. Smith.....	S. E. 1/2 of.....	3	100	" 12th	"	"	"	446
Robert Ripper.....	S. W. 1/2 of.....	7	100	" 12th	"	"	"	466
Henry Cross.....	S. W. 1/2 of.....	6	100	" 12th	"	"	"	442
Mary Wilson.....	N. E. 1/2 of.....	16	100	" 12th	"	"	"	151
.....	3	April 7th	"	"	L
.....	4	" 7th	"	"	"	155
Ignace G. Boisseau.....	S. W. 1/2 of.....	4	800	"	"	"	"
.....	{ 40 a. N. W. & 60 a. S. W. of	9	"	"	"	"
.....	7	"	"	"	"
.....	8	"	"	"	"
Donald McLean.....	S. E. 1/2 of.....	1	200	" 7th	"	"	"	147
James Pheyls.....	N. W. 1/2 of.....	6	10	" 7th	"	"	"	143
Sylvanus Learned.....	N. E. 1/2 of.....	6	100	" 7th	"	"	"	149
Richard Lee.....	N. E. 1/2 of.....	2	100	" 7th	"	"	"	143
Patrick Kirwin.....	N. E. 1/2 of.....	15	100	July 11th	"	"	"	277
John Miller.....	N. E. 1/2 of.....	4	100	" 11th	"	"	"	273
John C. Miller.....	N. E. 1/2 of.....	14	100	" 11th	"	"	"	235
Widow John Wistaff and children.....	N. L. 1/2 of.....	1, 5	Craig road S.	400	" 11th	"	"	"	275
Samuel Johnston.....	3	"	200	August 9th	"	"	M	48
Andrew W. Cochran.....	1, 11	"	200	December 20th	"	"	"	374
.....	7	"	"	"	"
Michel Herbelot.....	10	800	" 31st	"	"	"	440
André LeBeaton.....	N. W. 1/2 of.....	18	100	January 22nd	1833	"	"	448
Geo. Chaperon..... 10, 15, 16	18	200	" 22nd	"	"	"	446
John Johnston.....	S. E. 1/2 of.....	3	100	May 8th	"	"	N	43
Samuel Johnston.....	1/2 N. W. of.....	3	100	" 8th	"	"	"	45
..... 19, 20, 21	17	"	"	"	"	229
Joseph Richardson.....	17	800	October 25th	"	"	"
.....	17	December 26th	"	"	"
Pierre Dorion.....	8	200	"	"	"	"	357
Geo. McCulloch.....	8	200	July 5th	1834	"	Q Grants	71
Germain Levesque.....	17	" 25th	"	"	"	77
James Todd, sr.....	N. E. 1/2 of.....	6	100	August 8th	"	"	"	85
James Todd, jr.....	N. W. 1/2 of.....	7	100	" 8th	"	"	"	87
Wm. Clarke.....	S. E. 1/2 of.....	7	100	October 3rd	"	"	"	121
..... 10, 11, 12	12	December 26th	1834	"	Q Grants	265
Widow of J. B. Duchesnay.....	11, 12	1000	January 6th	1835	"	"	311
Jacques Tremblay.....	S. E. 1/2 of.....	18	100	" 6th	"	"	"	313
David Abel.....	N. W. 1/2 of.....	19	200	" 21st	"	"	"	315
Samuel Finch.....	6	"	"	"	"	321
Joseph Crétic.....	16	200	" 24th	"	"	"	321

Wm. Kearns.....	N. E. $\frac{1}{4}$ of.....	15	4	200	March 2 th	"	P	59
Patrick McGee.....	E. $\frac{1}{2}$ of.....	16	4	100	" 24 th	"	"	65
Veure Robert Poland.....	N. E. $\frac{1}{4}$ of.....	18	4	100	" 24 th	"	"	87
John Sloane.....	N. W. $\frac{1}{2}$ of.....	13	5	100	" 24 th	"	"	77
Wm. Jenkinson.....	S. E. $\frac{1}{2}$ of.....	2	0	100	" 24 th	"	"	75
John Smith.....	N. W. $\frac{1}{2}$ of.....	4	0	100	July 2 nd	"	"	327
Henry Tripler.....	" 11, 12, 13, 14	14	10	800	November 13 th	"	Q	174
Wm. Rawden.....	" 16	17	4	200	December 3 rd	"	"	260
Jos. Bradstreet.....	S. W. $\frac{1}{2}$ of.....	16	5	100	Janvier 18 th	1826	"	336
Andrew Lee.....	S. E. $\frac{1}{2}$ of.....	3	9	100	March 14 th	"	"	448
Pierre Peltier.....	W. $\frac{1}{2}$ of.....	15	8	200	August 31 st	"	R	97
Daniel Loney.....	W. $\frac{1}{2}$ of.....	15	1	100	" 31 st	"	"	87
Robert Nixon.....	S. W. $\frac{1}{2}$ of.....	16	4	100	" 31 st	"	"	89
Wm. Griffiths.....	S. E. $\frac{1}{2}$ of.....	10	4	100	" 31 st	"	"	90
David Council.....	N. W. $\frac{1}{2}$ of.....	19	4	100	" 31 st	"	"	93
John Barry.....	S. E. $\frac{1}{2}$ of.....	17	5	100	" 31 st	"	"	15
Charles Carroll.....	S. E. $\frac{1}{2}$ of.....	18	5	100	" 31 st	"	"	309
John Walsh.....	N. E. $\frac{1}{2}$ of.....	15	1	100	February 27 th	1837	"	287
Mark Scott.....	200 acres of N. W. side of.....	12	12	200	" 27 th	"	"	391
Alexander Simpson.....	" 12	6	6	200	May 6 th	"	"	29
Wm. Stewart.....	" 20	20	1	100	July 19 th	1838	S	341
Elais Pleich.....	S. E. $\frac{1}{2}$ of.....	5	8	100	August 20 th	"	"	355
A. B. Wickstead.....	S. E. pt. of 10, 17 & 35 a. of.....	18	11	225	" 25 th	"	"	357
Jean Br. Fréchet.....	{ S. W. $\frac{1}{2}$ of.....	17	7	200	" 25 th	"	"	353
Jean Cardinal.....	{ E. $\frac{1}{2}$ of.....	18	10	100	November 22 nd	"	T	57
Eras Clouier.....	{ S. E. $\frac{1}{2}$ of.....	9	9	100	January 29 th	1839	"	151
René Mathieu.....	{ S. W. $\frac{1}{2}$ of.....	21	8	100	February 4 th	"	"	179
Frs. Plamondon.....	{ S. E. $\frac{1}{2}$ of.....	8	8	160	" 4 th	"	"	155
Jacques Pe in.....	{ S. W. $\frac{1}{2}$ of.....	8	8	100	" 4 th	"	"	155
Jacques Gaimard.....	{ N. W. $\frac{1}{2}$ of.....	15	9	100	" 4 th	"	"	139
Michel Lemieux.....	{ N. W. $\frac{1}{2}$ of.....	3	9	100	" 4 th	"	"	139
Michel Broesseau.....	{ N. W. $\frac{1}{2}$ of.....	22	10	100	February 4 th	1839	T	177
Ignace Maranda.....	{ S. W. $\frac{1}{2}$ of.....	29	10	100	March 10 th	"	"	152
Joseph Bourassa.....	{ S. E. $\frac{1}{2}$ of.....	20	8	100	August 7 th	"	"	152
Joseph Noreau.....	{ S. E. $\frac{1}{2}$ of.....	9	3	100	September 20 th	"	B	476
Ira Hall.....	{ S. W. $\frac{1}{2}$ of.....	3	2	200	February 26 th	1840	T	197
James Lunny.....	{ S. E. $\frac{1}{2}$ of.....	15, 16	6	500	March 24 th	"	U	51
The rep. of Nicolas Bultot.....	{ S. E. $\frac{1}{2}$ of.....	13, 13	7	800	July 22 nd	"	"	235
The leg. rep. of Bazile Lamarque.....	{ S. E. $\frac{1}{2}$ of.....	19, 20	5	200	October 19 th	"	"	299
Joseph Lonctin, jr.....	{ S. E. $\frac{1}{2}$ of.....	15	7	100	" 19 th	"	"	301
Pierre Brunet.....	{ N. W. $\frac{1}{2}$ of.....	4	8	100	" 19 th	"	"	303
Mich. Terrien.....	{ S. E. $\frac{1}{2}$ of.....	20	10	100	November 7 th	"	"	373
Joseph Clavette.....	{ N. W. $\frac{1}{2}$ of.....	17	5	300	" 7 th	"	"	377
Joseph Lonctin.....	{ N. W. $\frac{1}{2}$ of.....	18	6	500	December 15 th	1841	W	123
Fras. Lanctot.....	{ N. W. $\frac{1}{2}$ of.....	14, 15	7	200	August 1 st	1833	N	111
François Pinsenmanh.....	{ N. E. $\frac{1}{2}$ of.....	17	7	500				
Thos. P. Attrill.....	{ S. E. $\frac{1}{2}$ of.....	4, 7	9					
	{ S. E. $\frac{1}{2}$ of.....	7, 9	10					

Nicholas Keough.....	N. W. 1/2 of.....	4	11	100	July 6th	"	"	131
Thomas Wilson.....	N. E. 1/2 of (... 21, 22, 23, 24, 25, 26, 27, 28 ... 21, 22, 24, 25, 26, 27, 28 ... 19, 20, 21, 22, 23, 24, 25 ... 19, 20, 21, 22, 23, 25, 25)	8 28 26 25	1 6 7 8 9	100	October 10th	"	AG	105
James Douglass.....	N. W. 1/2 of Craig road.....	24	8	5715	" 20th	"	"	121
Joshua Keough.....	N. W. 1/2 of.....	12	7	200	May 13th	1865	AI	55
Wm. H. Seale.....	S. E. 1/2 of.....	14	7	100	" 7th	"	"	111
Charles Cunningham, jr.....	N. E. 1/2 of.....	7	12	160	June 11th	1866	AM	171
Charles Bennett.....	N. E. 1/2 of.....	17	2	100	" 19th	"	"	183
Henry Simmons.....	N. E. 1/2 of.....	12	2	100	May 18th	1868	"	201
Francis Gallagher.....	N. W. 1/2 of.....	7	6	100	March 16th	1869	"	169
John Hough.....	S. pt or resi line of.....	3	3	100	April 1st	1869	"	184
Peter McDonald.....	N. E. 1/2 of.....	9	2	100	" 16th	"	"	190
Robert Bennet.....	S. W. 1/2 of.....	16	4	100	" 27th	"	"	210
William Gless, jr.....	N. W. 1/2 of.....	10	3	100	October 22nd	"	"	139
William Gillis.....	12	11	200	October 15th	1870	"	154
Michael Keough.....	S. E. 1/2 of.....	4	11	100	April 17th	1871	"	88
John McKinnon.....	S. E. 1/2 of.....	4	8	103	August 24th	"	"	182
Robert Ward.....	{ N. W. 1/2 of..... 14 } { S. E. 1/2 of..... 16 }	14	7	206	March 26th	1872	"	123
Richard C. Pentland.....	S. E. 1/2 of.....	18	6	100	June 4th	"	"	169
George Smith.....	S. W. 1/2 of S. W. 1/2 of.....	12	2	50	August 16th	1873	"	138
David Simmons.....	N. E. 1/2 of S. W. 1/2 of.....	12	2	50	" 18th	"	"	139
Richard C. Purier.....	2	5	200	June 22nd	1876	"	280
George Dunbar.....	S. E. 1/2 of.....	7	6	100	January 13th	1877	"	61
Andrew Johnson.....	23, 26	10	180	June 26th	1878	"	283
King Brothers.....	{ N. W. 1/2 of..... 19 } { Lots..... 21, 22, 23, 24 } { N. W. part or residue of..... 15 } { N. W. 1/2 of N. W. 1/2 of..... 18 }	19 15 18	10 11 6	770 a. 2 r.	" 5th	"	"	301
Louis Donville.....	5	7	50	August 26th	"	"	89
Thomas Cabill.....	9	5	200	September 30th	1880	"	145
John McLean.....	17	6	100	November 24th	"	"	171
Patrick Griffin.....	17	5	100	" 12th	1884	"	42
Louis f. Fréchette.....	16	5	100	" 12th	"	"	295

Canton d'Inverness - érigé le 9 août 1802
Township of Inverness - erected the 9th August 1802

Wm. McGilivray.....	2, 3, 4 } 6, 7, 9 }	1	1200	1802	A Grants	408
Nicholas Buckup.....	10, 11, 13, 14 }	1	1200	"	"	"
Michel Collins..... 1, 2 }	2	1200	"	"	"
John Cross.....	4, 5, 6, 8, 9, 11 }	2	1200	"	"	"
Andrew Forrest..... 12, 13 }	2	1200	"	"	"
..... 1, 3, 4, 6 }	3	1200	"	"	"
..... 7, 8, 10, 11, 13, 14 }	3	1200	"	"	"
.....	9 août	1802	A Grants	408

John Glover	N. O. de	8	100	19	"	"	252
William Glover	S. E. de	9	100	19	"	"	276
Wm. B. Meyers	N. E. de	12	200	20	décembre	"	316
John Vanouvous	N. E. de	13	100	20	"	"	372
James Brown	S. E. de	4	100	1 août	1833	N	171
Duncan Milne	S. E. de	11	200	14	"	"	195
Andrew W. Coelran		22					
John Mahon		1					
John Mahon		21	200	20 décembre	1832	N	374
Peter McKillop	S. E. de	17	200	3 octobre	1833	N	243
		11	100	10 janvier	1834	N	377
		2					
Veuve de John J. Millikin		21	500	20 janvier	1834	N Grants	411
		24					
Thomas Spice	S. E. de	22	100	20 mai	"	O	53
Richard John Watts	N. E. de	15	200	26 juin	"	"	59
Alexander Duff	S. E. de	13	200	5 juillet	"	"	73
John Proctor		7	200	5	"	"	75
John Haskett	S. E. de	25	100	6 août	"	"	83
		21	100				
Lieut. Col. Geo. Elliot	N. O. de	24	200	8 octobre	"	"	131
	S. E. de	25					
Wm. Thompson, sr		10	200	3 novembre	"	"	215
Theophilus Rickaby	N. O. de	10	100	4 décembre	"	"	269
Les enfants du Dr. Sims		11	200	14 janvier	1835	"	317
John Rickaby		10	100	22	"	"	329
Wm. Carroll	S. E. de	10	100	27	"	"	327
James McGill	N. O. de	17	100	12 mars	"	"	235
John Marshall	N. O. de	18	100	20	"	P	7
Thomas Johnson	N. O. de	5	100	20	"	"	71
Alexander C. Buchanan	S. O. de	12	200	28	"	"	93
John Trueman	N. O. de	14	200	10 novembre	"	A Sales	297
Gilbert Longstaff	S. E. de	23	100	26	"	Q Grants	210
Richard Cornes	N. O. de	10	100	1 décembre	"	"	236
Thomas Carroll	N. O. de	18	100	1	"	"	240
Baptiste Young	N. O. de	24	100	3	"	"	262
Patrick Reynolds	N. O. de	13	200	14 janvier	1836	"	346
John McGavin	N. O. de	10	100	14	"	"	350
Mathew Green	N. O. de	13	100	31 août	"	R	77
Peter MacVannars	S. E. de	21	100	31	"	"	81
Janet Kelso	N. O. de	18	100	16 novembre	"	B Sales	39
Thomas Bourgoine	S. O. de	26	100	27 février	1837	R Grants	365
Wm. Siles	S. E. de	19	100	27	"	"	295
Solomon Randale	N. E. de	6	100	27	"	"	291
John Baxter	N. O. de	11	100	27	"	"	28
Thomas Fletcher	N. O. de	26	100	27	"	"	307
Geo. Groves	N. O. de	24	100	27	"	"	263
James Sharp	S. E. de	18	100	20 mars	"	"	327
John Heather	S. O. de	6	200	17 juillet	"	S	9
Patrick Hoag	S. O. de	8	100	17	"	"	5
Thomas Henderson	S. E. de	20	100	19	"	"	23
		18					

Archibald Cooke.....	N. O. de.....	9	5	100	11 octobre	"	"	23
Alexander Cooke.....	S. E. de.....	25	3	200	"	"	"	41
Donald Crawford.....	"	28	3	100	"	"	"	55
Alexander Cooke.....	"	23	3	100	"	"	E. Sales	180
Wm. Hamilton.....	"	25	4	100	"	"	Y Grants	49
Peter Hamilton.....	N. O. de.....	26	4	100	"	"	"	52
John Kelso.....	"	22	3	100	"	"	"	59
Duncan Sillars.....	S. E. de.....	26	3	100	"	"	"	51
Catherine McKillop.....	N. O. de.....	4	4	100	"	"	"	39
Duncan McKelvie.....	N. E. de.....	26	4	100	"	"	"	47
Alexander McKinnon.....	"	24	3	100	"	"	"	57
Alexander Stewart.....	"	25	4	100	"	"	"	43
John Sillars.....	N. O. de.....	26	3	100	"	"	"	45
Alexander McKillop.....	S. O. de.....	12	1	100	6 décembre	"	E. Sales	196
Donald McKillop.....	N. O. de.....	28	2	100	23 mars	1840	"	257
Thomas Devanny.....	N. de.....	15	6	150	27 avril	"	"	286
Philip Earl.....	S. O. de.....	15	7	200	27 "	"	"	282
George Wilton.....	S. E. de.....	14, 21	8	500	16 mars	"	"	254
Peter McKillop.....	N. E. de.....	26	6	100	27 juin	"	"	297
John McKillop.....	S. E. de.....	28	2	100	27 "	"	"	318
Francis Kelly.....	"	16	2	200	25 juillet	"	Y Grants	151
Esther Lewis, veuve de L. Lewis.....	"	23	6	100	30 novembre	"	"	229
James Johnston.....	N. O. de.....	20	3	100	8 février	1847	Y Sales	19
Les rep. de Geo. Henderson.....	S. E. de.....	22	7	100	6 mai	"	Y Grants	365
John Wilson, sr.....	N. O. de.....	3	6	100	25 septembre	"	"	116
Donald Crawford.....	"	21	2	100	25 août	"	F Sales	115
Thomas Dimsey.....	"	8	7	100	25 "	"	"	371
Les rep. de Benjamin Harrison.....	"	26	8	100	23 octobre	"	Y Grants	373
Les rep. d'Alexander Thompson.....	S. E. de.....	23	7	100	23 "	"	"	43
John Hart.....	N. E. de.....	15	1	100	9 mars	1850	Z Grants	122
J. hn McKenzie.....	N. O. de.....	17	1	100	2 février	"	Z Grants	39
George Piper.....	N. O. de.....	26	11	100	2 "	"	"	127
James Steele.....	S. O. de.....	10	6	200	20 novembre	1850	G Sales	105
John Proctor.....	N. O. de.....	22	7	200	26 mai	1851	Z Grants	131
Alexander Cattaruck.....	N. E. de.....	26	11	200	26 août	"	H Sales	46
Malcolm McKillop.....	S. O. de.....	28	5	100	5 janvier	1852	"	107
John Greaves Chapman.....	S. E. de.....	15	11	200	12 "	"	AA Gr'ts	38
Ann Arrowsmith, veuve de Thomas Burley	"	20	8	90	17 "	"	H Sales	106
Mary Hope.....	"	3	9	100	17 "	"	AA Gr'ts	113
Margery McKillop.....	N. E. de.....	28	5	100	17 "	"	AA Gr'ts	61
Henry Ralston.....	N. O. de.....	24	2	100	17 "	"	H Sales	111
Robert Graham.....	S. E. de.....	17	11	100	19 avril	"	AA Gr'ts	79
Duncan Fraser.....	N. O. de.....	6	10	100	21 juin	"	"	94
Geo. Benson Hall.....	S. E. de.....	27	11	200	26 "	"	H Sales	245
Dugald McKenzie.....	"	20	6	100	5 octobre	1853	"	70
Duncan McGillivray.....	N. O. de.....	27	4	100	5 "	"	"	95
Donald Sillars.....	S. E. de.....	21	4	100	5 "	"	AA Gr'ts	229
John Greaves.....	N. O. de.....	11	6	100	20 décembre	"	I Sales	133
George B. Hall.....	N. O. de.....	27	11	100	30 janvier	1854	AA Gr'ts	228
John Ross.....	S. E. de.....	7	7	100				

John Wilson.....	N. O. de.....	22	10	100	23 février	"	"	I. Sales	185
John Melvly.....	S. E. de.....	10	9	100	25 octobre	"	"	AA Gr'th	267
Robert Cook.....	S. O. de.....	5	5	100	30 novembre	"	"	K Sales	17
Donald McKenzie.....	N. O. de.....	26	5	100	4 décembre	"	"	"	44
James Dempsey.....	N. O. de.....	24	5	2-0	4 janvier	1855	"	"	68
Les rep. lég. de feu John Cook.....	N. E. de.....	19	6	100	7 février	"	"	"	128
Henry Piercy.....	N. E. de.....	12	10	100	21 mars	"	"	BB Grunts	68
John Piercy.....	N. E. de.....	11	11	100	21 "	"	"	"	69
John Ross.....	N. E. de.....	28	1	100	4 juillet	"	"	"	82
Donald McKelvie.....	N. O. de.....	21	4	100	15 septembre	"	"	L Sales	47
James McElivray.....	N. O. de.....	28	4	200	18 "	"	"	"	54
Thomas Devany.....	N. O. de.....	13	4	100	3 décembre	"	"	"	68
Wm. McDonald.....	S. O. de.....	15	6	100	23 janvier	1857	"	M "	166
Allan McLean.....	N. O. de.....	25	7	100	23 "	"	"	"	172
Les rep. lég. de feu Thos. Ferguson.....	S. E. de.....	22	9	104	31 juillet	"	"	O "	23
John Rainey.....	N. O. de.....	25	11	100	18 décembre	"	"	P "	29
John Rainey.....	S. E. de.....	26	11	100	24 décembre	"	"	"	32
Les rep. lég. de feu James Walker.....	N. E. de.....	22	11	100	16 janvier	1858	"	"	37
John Mehan.....	N. O. de.....	17	5	200	29 "	"	"	"	45
Wm Graves.....	N. O. de.....	5	3	100	11 février	"	"	"	62
Donald Kerr.....	N. O. de.....	23	1	100	26 octobre	"	"	"	171
Peter McKenzie.....	S. O. de.....	24	6	100	26 "	"	"	"	172
André Baudoim.....	N. O. de.....	26	1	200	26 "	"	"	"	173
Les rep. lég. de James Anderson.....	S. O. de.....	27	4	119	25 "	"	"	"	174
Dugald McKenzie.....	S. E. de.....	20	7	100	27 "	"	"	"	176
Rossanna Milligan, Vve de David Edwards.....	N. E. de.....	11	9	100	21 "	"	"	"	177
Wm Longmore.....	N. O. de.....	22	9	100	20 novembre	"	"	"	185
James Stewart.....	S. O. de.....	19	6	100	1 décembre	"	"	"	186
Joseph Rockingham.....	N. E. de.....	6	11	100	1 "	"	"	"	187
Donald McKillop.....	S. O. de.....	15	1	100	29 octobre	1859	"	Q "	124
John Mehan.....	S. E. de.....	18	5	100	30 novembre	1859	"	Q Sales	172
Malcolm Gillies.....	N. O. de.....	22	1	100	30 "	"	"	"	173
Robert Hill.....	S. E. de.....	20	5	100	24 décembre	"	"	R "	3
Peter McKenzie.....	N. E. de.....	24	6	100	19 janvier	1860	"	"	16
Henry Little.....	S. E. de.....	7	2	100	21 juillet	"	"	S "	37
Dugald Crawford.....	S. E. de.....	22	2	100	11 août	"	"	"	65
Megantic Mining Cy.....	N. E. de.....	5	1	200	21 septembre	"	"	"	85
Megantic Mining Company.....	S. O. de.....	5	3	100	21 "	"	"	"	86
John Wallace.....	S. E. de.....	17	6	100	2 octobre	"	"	"	119
Donald Crawford.....	N. O. de.....	21	2	100	29 "	"	"	T "	41
John George.....	S. E. de.....	16	8	100	15 décembre	"	"	S "	117
Alexander Stewart.....	N. O. de.....	16	3	103	24 "	"	"	T "	147
John McKillop.....	S. E. de.....	21	1	100	26 "	"	"	"	148
Thomas Ferguson.....	N. O. de.....	21	9	100	28 "	"	"	"	156
Donald Stuart.....	S. O. de.....	16	5	100	5 janvier	1861	"	"	171
James Steel.....	S. E. de.....	11	6	100	7 "	"	"	"	174
Robert Graham.....	"	17	10	100	7 "	"	"	"	177
Les rep. lég. de feu Wm Chapman.....	"	8	8	100	6 février	"	"	"	259
Thos Glover.....	"	23	2	100	30 mars	"	"	U "	35
Thomas Wotton.....	S. E. de.....	25	6	100	29 mai	1861	"	"	122
John George.....	N. E. de.....	17	7	100	25 juillet	"	"	"	169

A'm Melan	N. O. de	21	7	100	4 novembre	"	V	79
Wm. Walker	N. O. de	23	8	100	14 "	"	"	97
Thomas Ferguson	N. O. de	18	9	100	14 "	"	"	100
George Pond	N. O. de	18	8	100	14 "	"	"	101
James Sims	N. E. de	24	9	100	18 "	"	"	110
John Henry	N. E. de	17	9	110	18 "	"	"	111
Duncan Stewart	N. E. de	19	7	100	18 "	"	"	112
Charles King	S. E. de	26	9	300	18 "	"	"	113
Wm. M. McEachrin Baldwin	S. E. de	27	3	200	3 décembre	"	"	120
Daniel McKillop	N. O. de	27	2	100	3 "	"	"	121
Thomas Gliovor	N. O. de	9	2	400	31 "	"	"	171
Alice Wicksteed, ép. du Dr. James Reed	S. E. de	23	8	100	10 mai	1862	W	155
Michael Ward	S. E. de	18	5	200	10 "	"	"	158
Wm. Gillis	N. O. de	19	7	100	6 juin	1862	W Sales	220
George White	S. E. de	18	9	100	12 "	"	"	245
Henry Minnaugh	N. O. de	13	9	100	9 juillet	"	X	71
Wm Hackett	N. O. de	17	9	100	9 "	"	"	72
Dugald Crawford	N. O. de	20	7	100	26 mai	1863	AB	89
Robert Layfield	N. O. de	7	1	100	2 juillet	"	"	191
Les rep. lég. de feu Wm Dougherty	S. O. de	16	7	100	3 "	"	"	194
Robert Davidson	S. O. de	15	10	100	3 "	"	"	195
Archibald Campbell & John Delaney	N. E. de	2	3	200	17 août	"	AC	38
Alice Wicksteed, ép. du Dr. James Reed	N. E. de	12	1	100	11 janvier	1864	AD	67
James McLachlin	S. E. de	27	10	100	31 décembre	1863	"	66
Wm. Lowrey	S. O. de	16	10	100	31 "	"	"	68
Elisée Belliveau	S. O. de	18	6	100	8 février	1864	"	177
Peter Sillars	N. O. de	9	7	200	10 février	"	"	181
Les rep. lég. de feu Thos. Pavet	S. E. de	28	6	100	29 février	"	AD Sales	225
James Orr	N. O. de	27	7	100	18 avril	"	AE	63
Daniel McKinnon	N. O. de	16	11	100	16 "	"	"	111
Wm. Paterson	N. O. de	26	2	100	25 "	"	"	131
James Brown	N. O. de	20	6	100	4 mai	"	"	134
Jean-Bte Pierre Audet dit Lapointe	S. E. de	13	6	100	4 "	"	"	188
Wm. Vennet, jr	S. E. de	26	2	100	8 avril	"	"	195
Sinclair Heddie	S. E. de	21	5	100	1 juin	"	AP	32
Les rep. lég. de feu Geo. Witton	S. E. de	23	8	100	4 "	"	"	18
Louis Paré	S. O. de	22	11	100	25 "	"	"	118
Les rep. lég. de feu John Bell	N. O. de	27	7	100	3 octobre	"	AG	80
Thomas Devany	N. E. de	16	5	100	3 "	"	"	79
John Campbell	N. O. de	20	5	100	6 "	"	"	78
Donald Bell	N. E. de	27	2	100	6 "	"	"	89
Wm. Dempsey	N. E. de	27	2	100	7 "	"	"	50
James Kerr	N. E. de	26	5	100	7 "	"	"	91
Wm. Kelso	N. O. de	27	5	100	10 "	"	"	100
Charles Fullarton	S. E. de	22	3	50	10 "	"	"	107
	S. E. de	22	3	50	10 "	"	"	102
	S. E. de	22	3	50	10 "	"	"	103

Joseph Leatheater.....	N. E. de.....	15	9	100	10	1865	101
Robert Hill.....	N. O. de.....	20	5	100	12 avril	1865	158
Patrick Brown.....	S. E. de.....	14	6	100	20 mai	AI	31
Jean Anslie.....	N. O. de.....	21	1	100	20	1865	95
James Henry.....	N. O. de.....	16	9	100	22	1865	96
Joseph McNey.....	N. O. de.....	24	9	100	22	1865	109
Duncan Stewart.....	S. O. de.....	19	7	100	22	1865	109
Edward Redmond.....	S. O. de.....	2	5	100	23	1865	105
John Walker.....	S. E. de.....	23	9	100	23	1865	105
Samuel Routelle.....	S. E. de.....	7	6	100	23	1865	107
John Stewart.....	S. E. de.....	25	8	100	3 juillet	AK	154
Price Slater.....	N. O. de.....	5	8	100	9 novembre	AK	76
Wm Campbell.....	N. O. de.....	22	8	100	9	1865	17
Antoine Dusseau.....	N. O. de.....	24	4	100	9 novembre	AK Sales	78
John McKay McDonald.....	N. O. de.....	28	3	100	9	1865	79
Wm. Gillis.....	N. O. de.....	17	7	80 r. 2 r.	28	1862	125
Joseph Dubois.....	N. O. de ½ S. E. de.....	26	2	50	12 mai	AM	117
James Robinson.....	N. O. de.....	7	6	200	2 juin	1862	147
John King.....	S. E. de.....	8	9	100	2	1862	148
Wm. James Parterson.....	N. O. de.....	23	11	100	2	1862	150
Julien Demers.....	S. E. de.....	25	3	100	11	1862	172
Samuel Robinson.....	S. E. de.....	7	7	100	16	1862	175
Dugald Crawford.....	N. O. de.....	22	2	100	19	1862	181
Isaac Johnston.....	N. E. de.....	15, 16	7	161	19	1867	177
Les rep. leg. de feu Bernard McNully.....	N. O. de.....	12	10	100	12 février	AN	158
Owen Kelly.....	N. O. de.....	17	8	100	13	AI	159
John Leith.....	N. O. de.....	17	10	100	13	1867	159
Angus McHilvray.....	N. O. de.....	17	10	100	14	1867	165
Renoué Boncher.....	S. O. de.....	27	5	100	14	1867	165
George Currie.....	S. E. de.....	27	7	100	14	1867	166
Wm. John McCulloch.....	S. E. de.....	19	11	200	14	1867	166
James Dempsey.....	S. E. de.....	22	5	100	18	1867	164
Edward Joyce.....	S. E. de.....	25	5	100	18	1867	164
William Dick.....	S. E. de.....	14	7	169	27 mars	1868	47
Joseph Lowe.....	S. O. de.....	18	7	100	13 février	1868	113
William Curbuck, père.....	N. O. de.....	7	1	100	14 mai	1868	180
Robert Dick.....	N. O. de ½ N. O. de.....	8	8	100	15	1868	187
Francis Greenlay.....	N. E. de.....	18	6	50	15	1868	188
Robert Hill.....	N. O. ou résidu de.....	5	1	100	15	1868	191
Robert Rickaby.....	N. O. de.....	19	9	80	18	1868	200
Edouard Cantin.....	N. E. de.....	10	5	100	26 août	1868	85
Edouard Cantin.....	1/2 pt S. E. de ½ N. O. de.....	25	11	100	5 novembre	1869	8
Rosanna Milligan, veuve David Edwards.....	S. E. de.....	12	4	20	4 février	1869	219
Owen O'Malley.....	S. E. de.....	12	9	100	10	1869	181
Les Rep. lég de James Brown.....	N. O. de ½ S. E. de.....	12	5	50	18	1869	80
Georges Henry Andrews.....	N. O. de.....	12	6	100	18	1869	107
Donald McKillopp.....	N. E. de.....	8	6	100	18	1869	111
William Gillis.....	S. O. de.....	16	4	100	18	1869	112
Samuel Jamieson.....	S. E. de.....	17	1	100	2	1869	123
James Wright.....	S. O. de.....	5	6	100	2	1869	10
François Bilecan.....	S. O. de ½ S. F. de.....	4	1	50	10	1869	126
Rep. Ignace Robeys.....	S. E. de.....	27	4	100	16	1869	172
.....	S. E. de.....	23	4	100	24	1869	229
.....	S. E. de.....	23	4	100	30	1869	236

Archiebald McKillop	N. E. de	16	1	100	14 avril	1869	10	195
James Gallagher	S. E. de	14	9	100	14 "	"	10	196
Magloire Paradis	S. E. de	24	7	100	14 "	"	11	3
Michel Mimaugh	S. E. de	14	8	100	16 "	"	10	200
Samuel Glass	N. O. de	17	11	100	27 "	"	10	213
Hugh Montgomery	S. E. de	12	11	100	18 mai	"	10	21
Adame Wickstele, épouse du Dr. Jas. Reed	S. E. de	18	9	100	19 "	"	10	249
Damase Larochelle	N. O. de	23	4	100	9 juin	"	11	43
J. E. & John H. Tencarre	S. E. de	19	8	100	9 septembre	"	12	117
Pierre Labaye	S. E. de	21	9	100	27 "	"	11	125
Joseph Campbell	S. O. de	19	9	100	21 décembre	"	12	160
James Robinson	S. O. de	21	7	155 n.	24 mars	1870	12	214
John Moffatt	S. E. de	9	7	100	21 avril	"	12	224
George Young	S. O. de	15	9	100	21 "	"	12	225
Sauvel Glass	S. E. de	19	8	100	9 mai	"	12	234
John George	N. O. de	19	10	100	28 juin	"	14	54
William Robinson	S. E. de	8	7	77 n. 3 r.	24 novembre	"	14	197
William Lowry, fils	S. E. de	5	8	100	12 décembre	"	14	203
Jacques Dolet	S. O. de	19	1	100	20 février	1871	13	160
John Murray, aîné	N. E. de	16	(exc. 1 acre carré)	99	27 avril	"	15	99
James Reed	N. O. de	28	9	100	19 août	"	15	189
Irwin Campbell	S. E. de	23	9	100	24 octobre	"	17	12
Joseph Drolette	S. E. de	24	1	191	30 novembre	"	16	133
Edward Reiney	S. E. de	28	10	200	20 "	"	17	37
Henry Mimaugh	N. E. de	16	8	50	29 janvier	1872	17	80
Rodger Mimaugh	S. O. de	16	8	50	29 "	"	17	81
James Reid	S. E. de	10	7	100	29 "	"	17	84
Edward Lennon	S. E. de	14	8	50	6 mai	"	17	152
James Reid	N. O. de	21	5	100	18 novembre	"	19	53
James Reid	N. O. de	22	5	100	4 janvier	1873	19	87
Alex. Dugald Campbell & I. E. McKillop	S. E. de	25	1	100	3 février	"	19	104
Richard Machel, fils	S. E. de	25	9	100	7 "	"	19	115
William Paterson	S. E. de	20	11	200	13 "	"	19	120
William McLenn	S. E. de	24	11	200	21 mai	"	19	175
Magloire Roberge	N. E. de	27	1	100	5 juin	"	19	183
John Mimaugh	S. E. de	13	8	200	7 juillet	"	21	152
James Mimaugh	S. E. de	20	10	100	10 "	"	19	218
Les rep. leg. de James Lennon	N. O. de	18	10	200	10 "	"	19	219
James McKay	N. O. de	12	8	100	28 novembre	"	22	77
Sifroy Masson	N. O. de	25	8	100	28 janvier	1874	22	105
Joseph Paterson	N. O. de	12	9	100	27 avril	"	23	97
Jean Gosselin	S. E. de	23	11	200	17 novembre	"	23	270
Jean-Antoine Laviolette	S. O. de	25	2	150	23 décembre	"	23	288
James Reid	N. E. de	23	3	100	7 mars	1876	23	183
Les rep. leg. de Hugh Maxwell	N. E. de	9	10	100	22 septembre	"	27	31
James Reid	N. O. de	5	7	100	22 "	"	27	32
John Cox	S. E. de	25	1	50	25 novembre	"	27	38
Ronald Bergeron	S. E. de	20	10	100	9 mars	1877	27	107
Robert & John McKenzie	S. E. de	17	1	100	28 août	1877	26	253
Robert Gunstow	S. E. de	16	8	100	9 novembre	"	27	192
William Bennett	N. E. de	2	11	100	16 "	"	27	193
			5	100	16 "	"	27	194

James Reid	S. E. de	7	8	100	20 mars	1878	27	298
John McAnally	N. O. de	11	10	100	19 août	"	29	15
Thomas Cox	N. E. de	16	9	100	19 "	"	29	16
Les rep. leg. d'Edward McNulty	S. E. de	11	10	100	22 "	"	29	25
James Mooney	N. O. de	14	9	100	1 novembre	"	29	167
Edward O'Malley	S. E. de $\frac{1}{2}$ S. E. de	12	7	50	31 janvier	1879	29	227
Dame Mary Hall, veuve de G. B. Hall	N. O. de	28	11	100	10 février	"	29	241
Charles Maguan	30 a. S. E. de $\frac{1}{2}$ S. E. de	23	1	30	7 novembre	1880	29	48
John Mooney	S. O. de	8	4	100	3 mai	"	35	112
Robert McCullough	S. E. de	23	5	100	3 "	"	35	113
Charles Bergeron	N. O. de	23	5	100	3 "	"	35	114
Joseph Couture	P. N. O. ou rés. de $\frac{1}{2}$ S. E. de	23	1	70	1 octobre	"	36	218
Levis Côté	N. O. de	22	4	100	27 avril	1882	30	105
Aristobule Bernabé	N. O. de $\frac{1}{2}$ N. O. de	25	2	50	18 juillet	"	30	153
Gabriel Lemieux	S. E. de	25	2	100	22 novembre	"	30	210
Robert McKenzie & John McKenzie	N. O. de $\frac{1}{2}$ N. O. de	25	1	50	25 avril	1883	38	104
Pierre Augustin Drolet	N. O. de $\frac{1}{2}$ N. O. de	14	8	50	14 mai	"	31	281
Malcolm Gillies	N. E. de	19	1	100	28 juin	"	28	163
	Z. E. de	22	1	100	29 août	"	33	54

**Canton de Leeds - érigé le 14 juillet 1802
Township of Leeds - erected the 14th July 1802**

Isaac Todd	{ S. E. de	{ 2, 3, 5 } 1	{	{	{	{	{	{
Hérôme Martineau	{ N. O. de	{ 6, 7, 9 } 1	{	{	{	{	{	{
Peter Doucette	{ N. O. de	{ 10, 12 } 2	{	{	{	{	{	{
Peter Grenier	{ S. E. de	{ 1, 13, 14, 15 } 2	{	{	{	{	{	{
John King	{ N. O. de	{ 3, 4, 6 } 3	{	{	{	{	{	{
Charles Cannon	{ N. O. de	{ 7, 8, 10 } 4	{	{	{	{	{	{
Wm. Dobie Learmonth	{ S. E. $\frac{1}{2}$ of	{	{	{	{	{	{	{
Francis Learmonth	{ N. W. $\frac{1}{2}$ of	{	{	{	{	{	{	{
John McKenzie	{ N. W. $\frac{1}{2}$ of	{	{	{	{	{	{	{

Canton d'Halifax - érigé le 7 août 1802
Township of Halifax - erected the 7th August 1802

Louisa F. Scott.....	{ 15, 14 10 } 1, 2, 4, 5 11 } 1200				
Louis Falardeau.....	S. E. $\frac{1}{2}$ of..... 3 11 100	November 26th 1859	C Sales	166	
William Forbes.....	N. W. $\frac{1}{2}$ of..... 3 11 100	September 4th "	12	105	

DEUXIÈME PARTIE

PROPRIÉTAIRES DE 1883 - 1980

Notes explicatives:

Les lots sont regroupés par canton et sont classés par ordre croissant.

La série de trois chiffres apparaissant au début de chaque liste de propriétaires indique:

- 1: le numéro du lot primitif (de 1802 à 1883).
- 2: le numéro du lot actuel (de 1883 à 1980)
- 3: le numéro du rang où se trouve le lot.

Enfin le nom qui suit la série de chiffres est celui du propriétaire actuel (un même lot comporte souvent plusieurs propriétaires).

Liste des abréviations utilisées:

A, B ou C: indique que le lot a été partagé en plusieurs parties. Pour connaître la suite des propriétaires qui se sont succédés sur une partie précise du lot, il suffit de regrouper les lettres semblables.

P: partie (une même partie d'un lot peut se subdiviser au cours des années, c'est le cas de terrain pour des maisons privées ou des chalets. Il peut arriver que les routes ou droits de passage soient représentés également avec la lettre P.

C: rang du chemin de Craig.

N: nord

S: sud

E: est

O: ouest

ep: épouse

sr: senior (père)

jr: junior (fils)

Canton: au Canada, division cadastrale dont la superficie est de 100 milles carrés.

Rang: au Canada, terrain allongé d'une exploitation agricole perpendiculaire à une rivière ou à une route.

CANTON D'IRLANDE

1-497-9 Rock Brochu
 Robert J. Briggs
 William J. Johnson 1886
 Alfred Ernest Johnson 1906
 Elsie Lavina McVetty 1927
 Alphonse Gourde 1972
 Rock Brochu 1974

1-498-9 **Léo Morency**
 Bertrand Grenier
 Raynald Lamontagne
 Francine Morency

Amable Côté
 Marie A. Côté 1893
 Pierre Carrier (fils) 1893
 James Reed 1898
 Peter McKenzie 1899
 Pierre Carrier 1899
 Joseph Carrier 1907
 Philius Turcotte 1918
 Joseph Doyon 1920
 Louis Laflamme 1928
 Charles Morency 1936
 Alcide Morency 1936
 Léo Morency 1947
 Réjean Ouellette 1971 - P-1
 Bertrand Grenier 1971 - P-2
 Jacques Carrier 1973 - P-1
 Bertrand Grenier 1977 - P-3
 Raynald Lamontagne 1977 - P-1
 Francine Morency 1978 - P-4

2-499-9 **Léo Morency**
 Aimé Côté

Amable Côté
 Marie A. Côté 1893
 Pierre Carrier (fils) 1893
 Joseph Carrier (fils) 1907
 Philius Turcotte 1918
 Joseph Doyon 1920
 Louis Laflamme 1928
 Charles Morency 1936
 Alcide Morency 1936
 Léo Morency 1947
 Aimé Côté 1955 - PSE de SO

2-500-9 **Aimé Côté**
 William J. Ward
 George Doyon 1905

Napoléon Doyon 1908
 Tancrède Beaudoin 1923
 S.J. Forbes 1923
 Gertrude A. Wark (ep. de S.J. Forbes)
 Arthur Laflamme 1928
 Joseph Doyon 1928
 Octave Hamel 1929
 Donat Hamel 1934
 Alfred Hamel 1943
 Robert Hamel 1944
 Daniel Dupuis 1945
 Alphonse Tardif 1946
 Lucien Dumas 1951
 John Hoy 1959
 Aimé Côté 1959

2-501-9 **Aimé Côté**
 Valère Doyon

Hamilton et Robert Watson
 William John Briggs 1884 - SO-A
 Johnny Dumas 1892 - A
 Robert Watson 1915 - NE-B
 Joseph Nadeau 1917 - B
 Arthur Nadeau 1920 - B
 Julien Hamel 1928 - B
 Omer Doyon 1934 - B
 Albert Dumas 1943 - A
 Aimé Côté 1950 - A
 Valère Doyon 1974 - B

3-502-9 **Aimé Côté**
 Denis Roy
 Ruth Burritt

Robert Mitchell
 Eliza R. Mitchell 1889
 Charles E. Morin 1900
 Joseph Beaulieu 1902
 Léon A. Noël 1907
 Octave Hamel 1907
 Clovis Hamel 1907
 Odias Roy 1915
 Albert Dumas 1920 - SO
 Aimé Côté 1950 - SO
 Cyrille Carrier 1955 - NE
 Denis Roy 1958 - NE
 Ruth Burritt 1974 - P-NE

3-503-9 **Denis Roy**

Ruth Burritt
Bernard Hamel

- Alfred L. Bailey
- Charles E. Morin 1898
- Joseph Beaulieu 1902
- Léon O. Noël 1907
- Octave Hamel 1907
- Clovis Hamel 1907
- Odias Roy 1915
- Cyrille Carrier 1955
- Alfred Hamel 1957 - A: SO
- Denis Roy 1958 - B: NE
- Thomas Lessard 1972 - A
- Thomas Lessard 1974 - P1-B
- Ruth Burritt 1974 - P1-B
- Ruth Burritt 1974 - P2-B
- Bernard Hamel 1979 - A

4-504-9 **Armand Côté**

Valère Doyon

- Corporation of Megantic
- Robert Stewart 1892
- Michael Carrier et
- Ed. Labonté 1896
- Godfroi Pomerleau 1900 - A: NO
- Zoé Hamel 1902 - B: SE
- Gédéon Rodrigue 1902 - B
- François Doyon 1902 - A
- Joseph Côté 1907 - B
- Omer Doyon 1936 - A
- Armand Côté 1954 - B
- Valère Doyon 1956 - A

4-612-10 **Valère Doyon**

Jean-Marie Rodrigue
Gilles St-Pierre

- Robert Learmonth
- W. H. Lambly 1890
- John Moore 1892
- William Moore 1898
- Octave Brochu 1900
- Eugène Martineau 1911 - A: NO
- Alfred Marcoux 1917 - B: SE
- Wilfrid Doyon 1919 - B
- Alfred Nadeau 1920 - A
- Julien Hamel (fils) 1937 - C: p. centre
- François Doyon 1938 - B
- Armand Doyon 1938 - B
- Arthur Nadeau 1938 - B
- Emile Hamel 1941 - C
- Eddie Laflamme 1943 - A

- Omer Doyon 1944 - A
- Rosaire Côté 1945 - C
- Arthur Bolduc 1946 - B
- Antoine Nadeau 1947 - B
- Valère Doyon 1956 - A
- Jean-Marie Rodrigue 1967 - B
- Jean-Louis Leclerc 1975 - C
- Gilles St-Pierre 1977 - C

4-613-10 **Valère Doyon**

Jean-Marie Rodrigue
Jean-Louis Leclerc

- George Davidson
- John F. Moore 1883
- Octave Brochu 1900
- Eugène Martineau 1911 - B: NO
- Alfred Marcoux 1917 - A: SE
- Alfred Brochu 1917 - C: Centre
- Zotique Martineau 1919 - C
- Wilfrid Doyon 1919 - A
- Alfred Bédard 1920 - C
- Alfred Nadeau 1920 - B
- Zotique Martineau 1922 - C
- Julien Hamel 1924 - C
- François Doyon 1938 - A
- Armand Doyon 1938 - A
- Arthur Nadeau 1938 - A
- Emile Hamel 1941 - C
- Eddie Laflamme 1943 - B
- Omer Doyon 1944 - B
- Rosaire Côté 1945 - C
- Arthur Bolduc 1946 - A
- Antoine Nadeau 1947 - A
- Valère Doyon 1956 - B
- Jean-Marie Rodrigue 1967 - A
- Jean-Louis Leclerc 1975 - C

3-614-10 **Denis Roy**

- John Moore
- William Moore 1905
- Norman Moore 1926
- Ernest Roy 1943
- Denis Roy 1947

3-615-10 **Valère Doyon**

Claude Tremblay

- John W. Bailey
- Andrew W. Christie 1893
- François Doyon 1901
- Armand Doyon 1939
- Jean Nolet (alias Johnny) 1951
- Omer Doyon 1953 - P1

Valère Doyon 1956 - P1
 Valère Doyon 1972
 Claude Tremblay 1976 - P2

3-616-10 Valère Doyon

John W. Bailey
 Andrew W. Christie 1893
 François Doyon 1901
 Armand Doyon 1939
 Jean Nolet 1951
 Valère Doyon 1972

2-617-10 Valère Doyon

Joseph Forbes
 François Doyon 1904 - A
 Edward R. McCrea 1907 - B
 Joseph Carrier 1909 - B
 Caroline Simoneau 1914 - B
 Napoléon Laflamme 1915 - B
 Andrew W. Christie 1921 - B
 Omer Doyon 1936 - A
 A. Willard Christie 1939 - B
 Valère Doyon 1956 - A
 Albion T. Ward 1959 - B
 Léo Poulin 1959 - B
 Valère Doyon 1960 - B

**2-618-10 Thomas Lessard
 Auguste Rodrigue
 Valère Doyon**

Hamilton Watson
 George F. Little 1915
 A. William Christie 1918
 Mary O. Watson 1951
 A. Willard Christie 1951
 Albion T. Ward 1959
 Léo Poulin 1959
 Thomas Lessard 1960 - P
 Jean Nolet 1960 - P1
 Auguste Rodrigue 1965 - P2
 Valère Doyon 1972 - P1

**2-619-10 Thomas Lessard
 Auguste Rodrigue**

John F. Watson
 Robert Watson 1919
 Mary O. Watson 1923
 George F. Little 1923 - P
 Sarah Watson, ep. de
 George F. Little 1958 - P
 Lucien Rodrigue 1958 - P
 A. Willard Christie 1960

Thomas Lessard 1960
 Auguste Rodrigue 1964 - P

**2-620-10 Roméo Sylvain
 Denis Roy
 Cécile Lasnier**

Robert Grant Ward
 L.P.E. Crepeau 1899
 The Johnson's Co. 1901
 Annie McK Cairns 1909
 Alexander H. Ward 1914 - P
 Albion T. Ward 1948
 Albion T. Ward 1951 - P
 Roméo Sylvain 1962 - P1
 Doris Beterson 1964
 (ep. Albion Ward)
 Théodore Guay 1964 - P2
 Denis Roy 1964
 Léo Savoie 1966 - P2
 Cécile Côté 1967 - P2
 Lucienne Côté 1971 - P2
 Cécile Lasnier 1971 - P2

**1-621-10 Roméo Sylvain
 Denis Roy**

Robert Grant Ward
 L.P.E. Crepeau 1899
 The Johnson's Co. 1901
 Annie McK Cairns 1909
 Alexander H. Ward 1914 - P
 Albion T. Ward 1948
 Albion T. Ward 1951 - P
 Roméo Sylvain 1961 - P1
 Doris Beterson 1964
 Denis Roy 1964

1-622-10 Auguste Rodrigue

John F. Watson
 Robert Watson 1919
 Mary O. Watson 1923
 Geo. F. Little 1923
 Sarah Watson 1958
 Lucien Rodrigue 1958
 Auguste Rodrigue 1964

1-623-10 Auguste Rodrigue

Hamilton Watson
 George F. Little 1915
 William A. Christie 1918
 A. Willard Christie 1951
 Albion T. Ward 1959

Léo Poulin 1959
Auguste Rodrigue 1965

**1-624-10 Valère Doyon
Auguste Rodrigue**

Joseph Forbes
François Doyon 1904
Edward R. McCrea 1907
Napoléon Laflamme 1915
A. W. Christie 1921
Albion T. Ward 1959
Léo Poulin 1959
Valère Doyon 1960 - SE
Auguste Rodrigue 1965 - NO

**1-625-11 Bertrand Potvin
Roméo Sylvain
Denis Roy**

Robert Watson A: SO
Henry R. Mooney B: NE
Robert Grant Ward 1893 - A
Joseph McCrea 1895 - B
L.P.E. Crepeau 1899 - A
Johnson's Co. 1901 - A
Annie McKillop Cairns 1909 - A
Edward R. McCrea 1913 - B
Alexander H. Ward 1914 - A
Joseph Demers 1926 - B
John McCammon 1938 - B
Alexander Henry Ward 1947 - B
Albion T. Ward 1951 - A
Albion T. Ward 1955 - B
Bertrand Potvin 1961 - P (maison)
Roméo Sylvain 1962 - A
Doris Beterson 1964 - B
Denis Roy 1964 - B

**1-626-11 Omer Dostie
Yvan Dostie**

Henry R. Mooney
Joseph McCrea 1895
Edward R. McCrea 1913
Joseph Demers 1926
John McCammon 1938
Alex. Henry Ward 1947
Albion T. Ward 1955
Aimé Grenier 1959
Ovila Poulin 1961
Jean-Marc Dostie 1961
Omer Dostie 1972 - P1
Yvan Dostie 1977

2-627-11 F. Douglas Cox
Isaac W. Frebilcock
Fred H. Frebilcock 1921
Katherine Campbell Graham 1963
F. Douglas Cox (alias Febrilcock) ... 1963

**2-628-11 Roméo Sylvain
Denis Roy**

Robert Grant Ward
L.P.E. Crepeau 1899
The Johnson's Co. 1901
Annie Mck Cairns 1909
Alexander H. Ward 1914 - P
Albion T. Ward 1948
Albion T. Ward 1949 - P
Roméo Sylvain 1962 - P1
Doris Beterson 1964
Denis Roy 1964

3-629-11 Dolorès Grenier-Turcotte

Michael Keough
Robert Bailey 1890
Fred G. Bailey 1902
Henry R. Mooney 1907
W.J. Robinson 1928
Joseph Grenier (sr) 1928
Arthur Grenier 1936
Alphonse Hébert 1944
Philibert Grenier 1945
Joseph Grenier (jr) 1949
Germain Grenier 1971
Dolorès Grenier 1973

3-630-11 Gaston Côté

Michael M. Keough
John Mooney 1884
Henry R. Mooney 1888
Augustus Wilson 1907
Wm John Thurber 1916
Thomas Lessard 1917
Aimé Grenier 1945
Emilien Grenier 1948
Paul Grenier 1951
Jean-Denis Côté 1954
Gaston Côté 1976

4-631-11 Gaston Côté

Joseph Wark
Richard Wark 1898
James G. Henderson 1903
Directeur Anciens Combattants 1948

Jean-Denis Côté 1957
 Gaston Côté 1976

4-632-11 Gaston Côté

Joseph Wark
 Richard Wark 1898
 William Smith 1898
 Thomas Smith 1915
 Joseph F. Grégoire 1919
 Alphonse Blais 1922
 Joseph F. Grégoire 1939
 Lucien Grégoire 1947
 Directeur Anciens Combattants 1950
 Gérard Carrier 1957
 Denis Côté 1957
 Gaston Côté 1976

5-633-11 Henri Croteau

Henry R. Mooney
 William Henderson 1877
 Alexander Henderson 1881
 Alexander Stewart 1887
 Alexander Henderson 1900
 William Smith 1900
 J. Edmond Baily 1900
 Edward Robert McCrea 1902
 William Smith 1912
 Thomas Smith 1915
 Joseph Félix Grégoire 1919
 Alphonse Blais 1922
 Joseph Félix Grégoire 1939
 Louis-Georges Grégoire 1940
 Armand Jacques 1960
 Henri Croteau 1961

5-634-11 Normand Roberge

Samuel Woodward
 William J. Johnson 1885
 Richard Shorten 1903
 Edwin Little 1905
 Charles O. Ward 1906
 Martha Gallagher 1907
 Andrew S. Johnson 1912
 Emile Huppé 1930
 Hervé Roberge 1968
 Normand Roberge 1971

6-635-11 Normand Roberge

John Mooney
 John Henderson 1880
 George Davidson 1883

vente du lot au complet sauf un âcre
 pour une école, (lot 636) 1883
 John Mitchell Pollock 1907
 John L. Kinnear 1911
 Thomas J.E. Smith 1914
 Edward Robert McCrea 1921
 Joseph Demers 1926
 John McCammon 1938
 Emile Huppé 1948
 Hervé Roberge 1968
 Normand Roberge 1971

6-637-11 Alcide Côté

Annie Sophia Bell
 William Dinning 1892
 Corp. Co. Megantic 1893
 Robert James Wright 1895
 Thomas Davidson 1900
 John Shorten 1900
 Richard Shorten 1905
 Robert Davidson 1905
 Wm D. Johnston 1908
 Joseph Turgeon 1914
 Pierre Vachon 1915
 Delvina Fillion 1923
 (ep. Pierre Vachon)
 Théodore Grondin (fils) 1928
 Antonio Roy 1931
 Alcide Côté 1943

**7-638-11 Alcide Côté
 Claude Demers**

John Mooney
 Sam Fetzpatrick 1887
 William Fetzpatrick 1894
 Robert Davidson 1895
 Robert King 1900 - A: NO
 Mary A. Mooney 1901 - B: SE
 Henry R. Mooney 1904 - B
 Robert King 1926 - B
 Joseph Demers 1926 - B
 Leslie King 1927 - A
 Napoléon Demers 1941 - B
 Willard Christie 1941 - A
 Eastern Furniture Ltd 1942 - A
 Gagné et Frères Ltd 1945 - A
 Alcide Côté 1947 - A
 Aldéa Demers 1950 - B
 Claude Demers 1969 - B

8-639-11 **Antonio Carrier**
 William H. Lambly
 Thomas Joliffe 1883
 David H. Joliffe 1905
 Joseph Demers 1915
 Joseph C. Landry 1915
 Arthemise Fortier
 (ep. Patrick McLean) 1922
 Louis Shinck 1925
 Joseph Dubois 1929
 Elzéar Thivierge 1929
 Ovide Marchand 1932
 Antonio Carrier 1932

8-640-11 **Hervé Guillemette**
J.-René Cloutier

John Mooney
 Henry R. Mooney 1887
 Andrew S. Johnson 1896
 Charles Ward 1905
 James E. Canning 1905
 Gédéon Rodrigue 1914 - A: SO
 E.R. McCrea 1921 - B: NE
 Alfred Gagnon 1934 - B
 Armand Rodrigue 1935 - A
 Albion T. Ward 1942 - B
 Elphège Rousseau 1946 - A
 Ernest Mitchell 1955 - B
 Jean-Paul Roy 1955 - B
 Hervé Guillemette 1976 - A
 Gratien Veilleux et
 J. René Cloutier 1978 - B

9-641-11 **Donat Côté**
Jean-Marie Turcotte
Jean-Claude Perron
Bruno Veilleux
J.-René Cloutier
Gratien Veilleux

Henry R. Mooney
 Andrew S. Johnson 1896
 Charles Ward 1905
 James E. Canning 1905
 Gédéon Rodrigue 1914 - A
 Michel Beaulieu 1914 - A
 Joseph Laflamme 1917 - P.A.
 E.R. McCrea 1921 - B
 Alphonse Fradette 1930 - P.A.
 Joseph Roberge 1931 - P.A.
 Gédéon Fréchette 1933 - P.A.
 Alfred Gagnon 1934 - B
 Albion T. Ward 1942 - B

Armanda Côté 1942 - P.A.
 Willie Fréchette 1946 - P.A.
 Gérard Beaulieu 1950 - A
 Ernest Mitchell 1955 - B
 Jean-Paul Roy 1955 - B
 Ronald Giroux 1964 - P2A
 Ronald Giroux 1965 - P (P.A.)
 John Hoy 1965 - P.A.
 Henri-Louis Faucher 1966 - A
 Donat Côté 1966 - A
 Julien Carrier 1967 - P.A.
 Métivier 1970 - P2A, P(P.A.)
 Jean-Marie Turcotte 1975 - P.A.
 Jean-Claude Perron . 1976 - P2A, P (P.A.)
 Gratien Veilleux 1978 - B
 J. René Cloutier 1978 - P1B
 Bruno Veilleux 1980 - P2B

9-642-11 **Donald Maxwell**

Jos. Keough
 Robert King 1887
 Leslie King 1927
 Corp. Scol. Irlande Nord 1930 - P1
 Leslie King 1960 - P1
 Donald Whinfield Maxwell 1965

10-643-11 **Gratien Veilleux et**
J. René Cloutier

Samuel J. Thurber 1883
 Andrew S. Johnson 1898
 Jasper Dinning 1929
 Comm. Scol. Protestante Irl. Nord 1941-P.
 Alphonse Rouleau 1945
 Jean-Paul Rouleau 1946
 Adrien Rouleau 1952
 Odias Poudrier 1956
 Jean-Paul Roy 1958
 Jean-Paul Roy 1960 - P1
 Gratien Veilleux et
 J. René Cloutier 1978

10-644-11 **Gratien Veilleux et**
J. René Cloutier

Sam J. Thurber
 Andrew S. Johnson 1898
 Succ. Andrew S. Johnson 1927
 Jasper Dinning 1929
 Alphonse Rouleau 1945
 Jean-Paul Rouleau 1946
 Alphonse Rouleau 1949
 Odias Poudrier 1958
 Jean-Paul Roy 1958

Gratien Veilleux et
J. René Cloutier 1978

**11-645-11 Clément Marchand
Jean-Paul Gagné**

Walter B. Canning
Charles R. Canning 1906
Joseph Wm. Canning 1942
Clément Marchand 1967
Jean-Paul Gagné 1979 - P.

**12-646-11 Clément Marchand
Ghislain Hamel**

Thomas S. Gillis 1886
Charles Canning 1886 - A: NO
Robert Hamilton Canning ... 1886 - B: SE
William Fitzpatrick 1895 - B
John Currie 1895 - B
Atcheson Fitzpatrick 1895 - B
James McElreavy 1902 - B
Wm John McElreavy 1920 - B
Daniel H. Canning 1927 - A
Clément Marchand 1967 - A
Thomas Bernard McElreavy 1975 - B
Ghislain Hamel 1976 - B

**13-647-11 Cité de Thetford Mines
Fernand Pouliot**

Henry R. Mooney
Andrew S. Johnson 1896
John W. Robinson 1927
Jos. Carrier 1928 - A: SO
Eugène Dumas 1929 - B: NE
Marie Anne Lachance 1932 - B
Louis Carrier 1932 - A
Cité de Thetford Mines 1949 - B
Norbert Boissonneault 1960 - A
Fernand Pouliot 1962 - A

14-648-11 Cité de Thetford Mines

Henry R. Mooney
Emory N. Mascou 1884
Thomas Davidson 1891
Louis Fréchette 1895 - A: NO
James Reed 1899 - B: SE
Wm J. Morrison 1903 - B
John Whyte 1903 - B
Wm A. Henderson 1911 - B
Corp. Thetford Mines 1911 - A
E.R. McCrea 1923 - B
Norman Henderson 1923 - B
E.R. McCrea 1925 - B

Alfred Gagnon 1934 - B
Jean-Marc Labbé 1943 - B
Marie-Anne Lachance 1949 - B
Cité de Thetford Mines 1957 - B

**15-649-11 Cité de Thetford Mines
King Brothers**

L.J. Fréchette 1909
Joseph Lemieux 1913
Thetford Vimy Ltd 1924
Zoé Beaulieu 1956
Adrien Lemieux 1956
Philippe Auguste Roy 1971
Cité de Thetford Mines 1977

**16-650-11 Lionel Labranche
Théophile Turgeon**

Marie Dumas 1912
Philéas Gagné 1914
Ovide Gagné 1916
Arthur Jacob 1916
Thomas Lachance 1941
Lionel Labranche 1964

**17-651-11 Lionel Labranche
Armand Filion
Jacques Lisée**

Théophile Turgeon
Marie Dumas 1912
Philéas Gagné 1914
Ovide Gagné 1916
Arthur Jacob 1916
Thomas Labranche 1951
Lionel Labranche 1964
Paul-Emile Babin 1975 - P1
Armand Filion 1976 - P1
Jacques Lisée 1979 - P2

18-652-11 Roland Hamel

Joseph Lemay
Théophile Turgeon 1898
Joseph Châteauneuf 1904
Philomène Fecteau 1904
Omer Roseberry 1904
Joseph Châteauneuf 1908
Ernest Châteauneuf 1930
Roméo Nadeau 1947
Roland Hamel 1968

19-653-11 Roland Hamel

Joseph Lemay
Théophile Turgeon 1898

Joseph Châteauneuf	1904
Philomène Fecteau	1904
Omer Roseberry	1904
Joseph Châteauneuf	1908
Ernest Châteauneuf	1930
Roméo Nadeau	1947
Roland Hamel	1968

14-654A-12 **Cité de Thetford Mines**

Lévis Poudrier
Clément Grégoire
Léo Drouin
Michel Bédard
Michel Ouellette

Robert Mitchell	
Eliza Lane Ross Mitchell	1888
Robert J. McCrea	1889
William McElreavy	1891
Robert J. McCrea	1892
Ferdinand Breton	1894
Dion et Beaudry	1895 route
James Surton	1900 - A: SO
John McKee	1900 - B: NE
Wm Nutbrown	1913 - A
Edouard Michel	1914 - A
Olivine Fradette	1923 - A
Thomas Davidson	1913 - route
Thomas Smith	1916 - route
Amos Davidson	1916 - route
Edouard Michel	1919 - route
Wm H. Donaghy	1927 - B
Eugène Dumas	1927 - B
Cité de Thetford Mines	1929 - A
Odias Poudrier	1960 - B
Lévis Poudrier	1971 - B
Adrien Grenier	1971 - P1B
Gaston Veilleux	1973 - P1B
Clément Grégoire	1976 - P1B
Léo Drouin	1977 - P2B
Michel Bédard	1979 - P3B
Michel Ouellette	1980 - P4B

14-654-12 **Cité de Thetford Mines**

Lévis Poudrier
Richer Lettre
François Drouin
Gaétan Ouellette

Corporation of Megantic	
Robert Mitchell	1885
Eliza Lane Ross Mitchell	1887
Robert J. McCrea	1889
William McElreavy	1891

Robert J. McCrea	1892
James G. Henderson	1892
William Hy. Hall	1893
Ann Jane Cordick	1894
William Wilson	1896
James Suitor	1898
Ferdinand Breton	1900 - A: NE
John McKee	1900 - A
Joseph Demers	1901 - B: SO
Thomas Davidson	1905 - B
Wm Nutbrown	1913 - B
Edward Mitchell	1916 - B
Olivine Fradette	1923 - B
Wm H. Donaghy	1927 - A
Eugène Dumas	1927 - A
Cité de Thetford Mines	1929 - B
Odias Poudrier	1960 - A
Lévis Poudrier	1971 - A
Richer Lettre	1976 - P1A
François Drouin	1980 - P2A
Gaétan Ouellette	1980 - P3A

14-655-12 **Cité de Thetford Mines**

John R. Mitchell	
Eliza Lane Ross Mitchell	1888
Robert J. McCrea	1889
William McElreavy	1891
John Stewart	1892
Thomas McKee	1894
Joseph Demers	1895
Thomas Davidson	1905
Philius Gagné	1916
Dominique Arsenault	1917
Léandre Gagné	1917
Adolphe Baillargeon	1919
Cité de Thetford Mines	1928

13-656-12 **Cité de Thetford Mines**

Léo Fecteau
François Drouin

King Brothers	
King Bros Ltd	1898
L.J. Fréchette	1909
Charles O. Ward	1913
Robert McKee	1913
Cité de Thetford Mines	1942
Thomas Bailey	1951 - NO
Odias Poudrier	
François Drouin	1978
Léo Fecteau	1979 - P

13-657-12 **Cité de Thetford Mines**
Théodora Jalbert-Lessard
Alphonse Jalbert

William Henderson
 John W. Henderson 1912
 Joseph Demers 1919
 Marie Roberge 1936
 Georges Perreault 1939
 Cité de Thetford Mines 1942 - P1
 Albert Poulin 1943
 Odias Poudrier 1948
 Alphonse Jalbert 1948
 Oscar Jalbert 1966 - P2
 Réjean Ouellette 1972 - P2
 Théodora Lessard 1972 - P2

12-658-12 **Herbert Henderson**

John P. Bailey
 Wm P. Bailey 1915
 Walker J. Walker 1915
 Isabella Perry 1916
 Norman H. Henderson 1969
 Herbert Henderson 1977

12-659-12 **Odilon Ferland**

Samuel J. Eager
 Margaret Maxwell 1910
 Amos L. Davidson 1910
 Amos E. Forbes 1913
 Odilon Ferland (sr) 1919
 Odilon Ferland (jr) 1978

11-660-12 **Lucien Gosselin**

Wm H. Lambly
 George H. Bailey 1886
 Samuel W. Mooney 1891
 Wm McElreavy 1896
 Joseph Demers 1921
 Louis Shinck 1929
 Joseph Dubois 1929
 Dr. J.E. Beaudet 1929
 Alphonse Rouleau 1943
 Emilien Rouleau 1949 - SE
 Alphonse Rouleau 1952 - SE
 Marie-Ange Jacques 1952
 Fernand Fontaine 1954
 Lévis Poudrier 1959
 Lucien Gosselin 1966

11-661-12 **Lucien Gosselin**

Wm H. Lambly
 George H. Bailey 1886 - route

Charles Eager
 Henry Eager 1900 - A
 William Ashcroft 1900 - B
 Robert Smith 1902 - B
 Samuel McElreavy 1913 - A
 Isidore Vachon 1915 - B
 Isidore Vachon 1923 - A
 Dr. J. Eugène Beaudet 1929 - A, B
 Alphonse Rouleau 1943 - A, B
 Emilien Rouleau 1949 - A
 Alphonse Rouleau 1952 - A
 Marie-Ange Jacques 1952 - A, B
 Fernand Fontaine 1954 - A, B
 Lévis Poudrier 1959 - A, B
 Lucien Gosselin 1966 - A, B

10-662-12 **Claude Croteau**
Rodney Cleary

James S. Henderson
 William A. Henderson 1893
 Jos. Demers 1902
 William A. Henderson 1902
 George R. Henderson 1911 - A: SE
 Arthemise Fortier 1916 - B: NO
 William A. Henderson 1921 - A
 William A. Henderson 1921 - B
 John R. Henderson 1923 - A, B
 Alphonse Rouleau 1944 - A, B
 Adrien Rouleau 1949 - B
 Joseph Albert Dubeau 1956 - A, B
 Odias Poudrier 1957 - A, B
 J.L. Monfette 1959 - A
 Roland Fontaine 1959 - B
 Odias Poudrier 1959 - B
 Raymond Rémillard 1965 - B
 Claude Croteau 1968 - B
 Rodney Cleary 1975 - A

9-663-12 **Henri-Paul Jacques**
Joseph Canning
Jean-Paul Simoneau
Henry Owen Gingras

Robert Ashcroft
 Richard Ashcroft
 Thomas Davidson 1905
 Richard Ashcroft 1905
 Paul-Emile Gagné 1942
 Aimé Grenier 1942
 Paul-Emile Gagné 1944
 Paul Grenier 1944
 Ernest Roy 1946
 Edgar Gingras 1954 - P1

Georges Beaudoin 1957
 Georges Beaudoin 1960 - P1
 Joseph Canning 1969 - P2
 Réjean Ouellette 1972 - P3
 Joseph Canning 1974 - P4
 Henri-Paul Jacques 1978
 Henry Owen Gingras 1978 - P5
 Jean-Paul Simoneau 1979 - P3

8-664-12 J. René Cloutier

Corporation Mégantic
 R.J. McKenzie 1893
 Alfred L. Bailey 1898
 Joseph Demers 1912
 Robert Davidson 1912
 Joseph Roberge 1916
 F.X. Gosselin 1919
 Dominique Gosselin 1934
 Joseph Roberge 1935
 Roméo Mathieu 1935
 Raymond Mathieu 1936 - ½ NO
 Louis-Georges Mathieu . 1943 - ½ NO-½ SE
 Raymond Mathieu 1945
 Louis-Georges Mathieu 1948
 Yvan Leonard McKee 1950
 J.-René Cloutier 1978

8-665-12 Hervé Roberge

**Michel Hébert
 Eliane Roberge
 Pierre Labranche
 Jeannot Roberge**

Thomas Frebilcox
 George Cox 1885
 W. H. Lambly 1889
 Wm A. Henderson 1891 - P1
 Joseph C. Henderson 1907
 Maria Ferguson 1907
 Haliness Movement Church
 in Canada 1910 - P1
 Joseph C. Henderson 1927
 Alphonse Blais 1932
 Paul-Emile Gagné 1941
 Adélarde Roberge 1941
 Clément Roberge 1943
 Roméo Mathieu 1948
 Hervé Roberge 1957
 John W. Henderson 1958 - P1
 Marcel Hébert 1975 - P1
 Eliane Roberge 1978 - P2
 Michel Hébert 1978 - P1

Pierre Labranche 1979 - P3
 Jeannot Roberge 1979 - P4

**7-666-12 Albert Poiré
 Richard Nadeau
 Réjean Croteau**

Charles Canning
 James E. Canning 1898
 John W. Mooney 1905
 James E. Canning 1907
 Andrew Johnson 1910
 Donat Poiré 1931
 Albert Poiré 1947
 Richard Nadeau 1977 - P1
 Réjean Croteau 1978 - P2
 Réjean Croteau 1979 - P3

6-667-12 Albert Poiré

**Hervé Roberge
 Claude Simoneau
 Marcel Roberge
 Richard Roberge**

Atcheson Fitzpatrick
 Charles O. Ward 1905
 James E. Canning 1905
 Andrew S. Johnson 1910
 Donat Poiré 1931
 Albert Poiré 1947
 Hervé Roberge 1951 - NO
 Claude Simoneau 1974 - P1-NO
 Marcel Roberge 1974 - P2-NO
 Richard Roberge 1978 - P3-NO

6-668-12 Hervé Roberge

Atcheson Fitzpatrick
 Jean Grégoire 1905
 Charles-Emile Mathieu 1929
 Albert Leblond 1929
 Jean Grégoire 1932
 Adélarde Roberge 1936
 Hervé Roberge 1946

5-669-12 Gilberte Richard Mathieu

**André Mathieu
 Yvon Mathieu**

Bastilde Lanerrière
 William Moore 1900
 William Moore (fils) 1920
 Louis-Ulric Talbot 1926
 Armand Gagné 1926
 Ludger Gagné 1932
 Armand Gagné 1936

Johnny Nolet 1943
 Léo Mercier 1943
 Raymond Mathieu 1949
 Gilberte Richard Mathieu 1971 - P1
 André Mathieu 1971
 Yvon Mathieu 1974 - P2

5-670-12 Douglas Cox

Isaac W. Frebilcock
 Fred H. Frebilcock 1922
 Catherine Campbell Graham 1957
 F. Douglas Cox (alias Frebilcock) ... 1963

**4-671-12 Hervé Roberge
 Fernand Grenier**

Edward Redman
 Henry King 1883
 Benjamin G. King 1895
 Charles O. Ward 1904
 Jean Grégoire 1909
 Isaac Rousseau 1918
 James E. Crawford 1921 - A: NO
 Joseph Mathieu 1921 - B: SE
 Jean Grégoire 1922 - B
 Charles Emile Mathieu 1929 - B
 Albert Leblond 1929 - B
 Jean Grégoire 1932 - B
 Adélard Roberge 1936 - B
 Hervé Roberge 1946 - B
 Alfred K. Crawford 1956 - A
 Alfred Grenier 1956 - A
 Fernand Grenier 1969 - A

**4-672-12 Josaphat Champagne
 Fernand Grenier**

William Keough
 Joseph Cordick 1894
 Robert Crawford 1900
 Jean Grégoire 1909 - P-route
 Isaac Rousseau 1918 - P
 James E. Crawford 1921 - P
 Joseph Grenier 1944
 Armand Rodrigue 1946
 Cyrille Carrier 1951
 Alfred K. Crawford 1956 - P
 Alfred Grenier 1956 - P
 Josaphat Champagne 1958
 Fernand Grenier 1969 - P

3-673-12 Fernand Grenier

Elizabeth Keough
 Robert Crawford 1920

Herbert A. Crawford 1935
 Lee Thurber 1939
 Alfred Grenier 1939
 Fernand Grenier 1969

3-674-12 Fernand Grenier

Michael Keough
 Mary Keough 1890
 Jabez M. Bailey 1907
 Fred G. Bailey 1907
 Thomas Davidson 1907
 W.J. Robinson 1907
 Joseph Grenier 1928
 Alfred Grenier 1935
 Fernand Grenier 1969

3-675-12 Jean-Guy Côté

Samuel Lee Redman
 Thomas Davidson 1900
 Thomas D. Armstrong 1910
 John A. Davidson 1915
 Napoléon Giguère 1917
 John A. Davidson 1925
 William J. Thurber 1925
 Robert Lessard 1929
 Jean-Denis Côté 1965
 Jean-Guy Côté 1974

2-676-12 Marcel Hamel

William L. Thurber
 William J. Thurber 1894
 Russell Thurber 1940
 J.E. Hébert Ltée 1950
 Roland Mercier 1950
 Robert Hamel 1953
 Marcel Hamel 1978

2-677-12 Douglas Cox

Isaac Frebilcock
 Fred H. Frebilcock 1921
 Katherine Campbell Graham 1957
 F. Douglas Cox (alias Frebilcock) ... 1963

→ **1-678-12 Robert Hamel
 Marcel Hamel**

William L. Thurber
 William J. Thurber 1894
 Duncan F. Stewart 1913
 The Quebec & St-Maurice 1913
 William J. Thurber 1913
 Russell Thurber 1940
 J.E. Hébert Ltée 1950

Roland Mercier 1950
 Robert Hamel 1953
 Marie Hamel 1975 - P1
 Gérard Hamel 1975 - P2
 Roland Hamel 1975 - P3
 Jeanne d'Arc Hamel 1975 - P4
 Carmelle Hamel 1976 - P5
 Bernard Hamel 1977 - P6
 Marcel Hamel 1978 - P7
 Marcel Hamel 1978
 André Hamel 1979 - P8
 Bertrand Hamel 1979 - P9
 Françoise Hamel P10

4-687-C Fernand Dumas

Elizabeth Porter
 W.J. Porter 1889
 W. Ernest Porter 1914
 Paul E. Gagné 1937
 Wilfrid Dumas 1937
 Mun. Scol. St-Jean Brébeuf 1940 - P
 Fernand Dumas 1959
 Fernand Dumas 1960 - P

**5-688-C Fernand Dumas
 Gisèle Pilotte Benoit**

Thomas Henry Porter
 Margaret Ann Porter
 Mary Moore 1911
 Abraham J. Porter 1911
 Robert Hamel 1945
 Albert Dumas 1950
 John Hoy 1960
 Fernand Dumas 1968 - NO
 Fernand Dumas 1968 - SE
 Roger Poiré 1968 - maison
 Gisèle Pilotte Benoit 1974 - maison

**5-689-C Albany Lamontagne
 Marcel Desjardins
 Fernand Dumas
 Robert Champagne
 Bernard Lamarche**

Alfred Ward
 John O. Bennett 1892
 Agnes Anna Forbes 1926
 Doris Johnson 1936
 Elsie McVetty 1943
 Directeur anciens combattants . 1956 - P1
 Hubert Cook 1956
 Lucien Dumas 1956
 Albany Lamontagne 1956 - P1

John Hoy 1959
 Marcel Desjardins 1960 - P-P1
 Fernand Dumas 1968 - A
 Robert Champagne 1969 - B
 Bernard Lamarche 1974 - P1-B

6-690-C Alphonse Gourde

Samuel Johnson (sr)
 Samuel J. Johnson (jr) 1884
 Samuel John Forbes 1917
 Andrew Willard Christie 1929
 William Charles Christie 1959
 Alphonse Gourde 1965

6-691-C Bruno Hélie

William J. Johnson
 Alfred Ernest Johnson 1906
 Elsie Lavina McVetty 1927
 Donald Johnson 1972
 Bruno Hélie 1977

6-692-C Annie Johnson

Andrew S. Johnson (sr)
 Andrew S. Johnson (jr) 1927
 Jasper Dinning 1929
 Annie Johnson 1941

7-693-C Annie Johnson

Andrew S. Johnson (sr)
 Andrew S. Johnson (jr) 1927
 Jasper Dinning 1929
 Annie Johnson 1941

**7-694-C Léo Morency
 Rosaire Hamel**

Charles Octavius Ward
 Robert Grant Ward 1884
 James Kinnear (sr) 1884
 James Reed 1898
 Charles O. Ward 1903
 Charles Morency 1903
 Léo Morency 1944
 Rosaire Hamel 1974 - P1

**8-695-C Alcide Morency
 Daniel Simard
 Claude Simard**

Joseph Forbes
 Andrew N. Forbes 1901
 Margaret Forbes 1928
 Clara Hill 1928
 Wm James Robinson 1930

Alex. Wesly Robinson 1939
 Williamina McGill 1943
 Alcide Morency 1945
 Daniel Simard 1968 - P1
 Claude Simard 1979 - P2

**9-696-C George Bernie
 Marcel Doyon**

Rvd R.G. Ward
 Mary Ann Turrif 1889
 Charles Ward 1894
 Douglas T. Ward 1949
 George Bernie 1964 - maison
 Marcel Doyon 1979

9-697-C Marcel Doyon

Charles M. Gowen
 Mary Ann Turrif 1886
 Charles Ward 1894
 Douglas T. Ward 1949
 Marcel Doyon 1979

**10-698-C Roméo Sylvain
 Robert Champagne
 Fernand Gagné
 Robert Martel**

Geo Irwin
 The Johnson's Company 1886
 Robert G. Ward 1887
 W.H. Lambly 1903
 Annie McK. Cairus 1909
 Wm E. McCrea 1909
 Wm J. Walker 1912 - ½ SO
 Ernest A. Johnson 1912 - ½ NE
 Ernest A. Johnson 1912 - ½ SO
 Geo W. Willard 1919
 Alexander E. Berwick 1920
 John W. Robinson 1928
 A. Willard Christie 1932 - A
 William A. Christie 1935 - B
 Alexander Henry Ward 1941 - B
 Douglas Ward 1943 - A
 Roméo Sylvain 1945 - A
 Albion T. Ward 1949 - B
 Roméo Sylvain 1962 - B
 Lévis Sylvain 1964 - A
 Robert Champagne 1971 - A
 Fernand Gagné 1978 - P1A
 Robert Martel 1979 - P2A

11-699A-C Hervé Turcotte

* George Irvine

The Johnson's Co. 1886
 Robert Grant Ward 1887
 Annie McKillop Cairns 1908
 (ep. Robert Grant Ward)
 Edward R. McCrea 1909
 Edith Helen Taylor 1948
 (ep. Edward R. McCrea)
 Joseph Morency 1949
 Camille Dubois 1970
 Léo Gourde 1971
 Hervé Turcotte 1971

Cette partie comprend la bande de terre
 du lot 699 coupée par le chemin Mooney.

* voir 11-699I-C

11-699B-C Charles Godin

George Irvine
 The Johnson's Co. 1886
 Robert Grant Ward 1887
 Annie McKillop Cairns 1908
 Ernest A. Johnson 1912
 George W. Willard 1919
 Alexander E. Berwick 1920
 John W. Robinson 1928
 William A. Christie 1935
 Alexander Harry Ward 1941
 Wilfrid Morency 1942
 Ernest Carrier 1945 - P
 Rosario Pomerleau 1972 - P
 Charles Godin 1973 - P

Partie de terrain de l'autre côté du ruisseau.

11-699C-C Robert Champagne

George Irvine
 The Johnson's Co. 1886
 Robert Grant Ward 1887
 Annie McKillop Cairns 1908
 Ernest A. Johnson 1912
 George W. Willard 1919
 Alexander E. Berwick 1920
 John W. Robinson 1928
 A. Willard Christie 1932
 Douglas Ward 1943
 Roméo Sylvain 1945
 Lévis Sylvain 1963
 Robert Champagne 1971

Partie du lot située sur le côté NE
 du chemin Craig (même côté que la
 chapelle anglicane).

11-699D-C Elphège Nolet

Douglas Ward
 Esdras Ainsley 1944 - P
 Octave Gourde P
 Honorius Carrier 1966 - P
 Elphège Nolet 1967 - P

11-699E-C Roméo Sylvain

George Irvine
 The Johnson's Co. 1886
 Robert Grant Ward 1887
 Annie McKillop Cairns 1908
 (ep. Robert Grant Ward)
 Ernest A. Johnson 1912
 George W. Willard 1919
 Alexander E. Berwick 1920
 John W. Robinson 1928
 William A. Christie 1935
 Alexander Harry Ward 1941
 Wilfrid Morency 1942
 Elzéar Simard 1952
 Gérard Roberge 1954
 Albion T. Ward 1956
 Roméo Sylvain 1962

**11-699F-C Gaétan Champagne
Hollis Patterson**

Roméo Sylvain
 Wilfrid Morency 1952 - P
 Hollis Patterson 1976 - P

11-699G-C Ovide Côté

Esdras Ainsley
 Wilfrid Morency 1952 - P
 Ovide Morency 1952 - P
 André Morency 1969 - P
 Gaston Côté
 (fils Ovide Côté) 1969 - P

**11-699H-C Léo-Paul Martineau
Paulin Thivierge**

Wilfrid Morency
 Léo-Paul Martineau 1966 - P1
 Aline Daigle 1973 - P2
 Denis Morency 1976 - P2
 André Delisle 1976 - P2
 Paulin Thivierge 1976 - P2

11-699I-C

George Irvine
 Samuel J. Johnson
 William Johnson } The Johnson's Co.
 Andrew Johnson
 John Mooney

11-700A-C Hervé Turcotte

Village **Marcel Thivierge (roc)**
Lisette Thivierge (roc)
 Henry R. Mooney
 Joseph McCrea 1895
 Edward R. McCrea 1913
 Edith Helen Taylor 1948
 Joseph Morency 1949
 Charles-Aurèle Beaulieu 1955 - roc
 Louis-Philippe Gravel 1959 - roc
 Marcel Thivierge 1962 - roc
 Jean-Marc Thivierge 1963 - roc
 Camille Dubois 1970
 Marcel Thivierge 1971 - P
 Léo Gourde 1971
 Hervé Turcotte 1971
 Jean-Guy Martineau 1972 - P1
 Leo-Paul Martineau 1972 - P2
 Henri Latulippe 1973 - P3

(Moulin à scie McCrea)

11-700B-C (Ecole Anglaise)

Joseph McCrea
 Mun. Scol. protestante Irlande 1897
 Henri Latulippe 1955

**11-700C-C (Bureau de Poste,
M. Rousseau)**

Joseph McCrea
 William Eason McCrea 1903
 Wm A. Bullard 1912
 William Smith 1914
 Edward Robert McCrea 1919
 Théodore Rousseau 1921
 Théodore Rousseau * 1922 *
 Elzéar Rousseau 1950
 Henri Latulippe 1963

* partie supplémentaire d'Edward R. McCrea, i.e. entre la Loge orangiste et la maison (bureau de poste).

11-700D-C **André Boillard**
 Edward R. McCrea
 Théodore Rousseau 1922
 Elzéar Rousseau 1950
 Paul-Emile Dubois 1952
 Yvonne Dubois 1953
 Rosaire Carrier 1956
 Luc Mathieu 1967
 André Boillard 1978

11-700E-C **Rosalre Hamel**
 Edward R. McCrea
 Théodore Rousseau 1922
 Hervé Mercier 1944
 Lucien Lemieux 1944
 Adélarde Roberge 1951
 Rosaire Hamel 1951

11-700F-C **Daniel Vigneux**
 (ex Loge Orangiste)
 Henry R. Mooney
 Joseph McCrea
 The Loyal Orangist Lodge
 Alphonse Poulin 1957
 Jean-Noël Poulin 1959
 Aline Daigle 1968
 Wilfrid Morency 1972
 Marcel Dubois 1972
 Daniel Vigneux 1976

11-700G-C **Jean-Guy Martineau**
 (Beurrerie)
 Margaret Oliver
 Théodore Rousseau 1914
 J. Rosaire Labbé 1922
 J. Wilfrid Bibeau 1931
 Paul-Emile Dubois 1950
 Honorius Carrier 1952
 Jean-Guy Martineau 1971

11-700H-C **Randolph Lamontagne**
 (Boutique de forge)
 Henry R. Mooney
 Samuel J. Briggs 1892
 Holloway Tailor Osgood Kimball 1896
 John Henderson 1896
 William Nelson 1899
 Robert D. Briggs 1906
 Robert J. McGill 1907
 Margaret Oliver (ep. Robert Nelson) . 1908
 Théodore Rousseau 1914
 Elzéar Rousseau 1950

Odilon Rousseau 1953
 Odias Roy 1954
 Randolph Lamontagne 1979

12-702A-C **Alphonse Poulin**
 Village **Gaétan Champagne**
 John Ed. Bailey
 Stuart Robinson
 John W. Robinson 1921
 Alphonse Poulin 1946
 Gaétan Champagne 1969 - moins P

12-702B-C **Yvon Mathieu**
 Alphonse Poulin
 Alfred Landry 1953
 Roméo Landry 1961
 Roland Dostie 1961
 Yvon Mathieu 1965

12-702C-C **André Hamel**
 Alphonse Poulin 1949
 Marie-Louise Rodrigue 1968
 André Hamel 1969

12-702D-C **Paul Mathieu**
 Alphonse Poulin
 Omer Doyon 1949
 Adélia Demers
 Raymond Doyon 1968
 Paul Mathieu 1968

12-702E-C **Léonard Carrier**
 John W. Robinson
 Rosaire Dostie 1946
 Rosaire Dostie 1952
 d'Alphonse Poulin
 Honorius Carrier 1952
 Emile Carrier 1956
 Alphonsine Poulin
 (ep. Emile Carrier) 1960
 Léonard Carrier 1967

12-702F-C **Rosario Pomerleau**
 John W. Robinson
 Joseph Vallières 1921
 Charles O. Ward 1924
 Linière Poulin 1942
 Ernest Carrier 1943
 Rosario Pomerleau 1972

12-702G-C **Henri Carrier**
 John W. Robinson

12-702W-C **Roger Côté**
 Gaétan Champagne
 Roger Côté 1973

12-703-C **Hervé Turcotte**
Gilles Lehoux
Jean-Guy Côté
Marius Boutin
Jules-Aimé Berthiaume

Henry R. Mooney
 Joseph McCrea 1895
 Edward R. McCrea 1913
 Adélard Roberge 1946 - B
 Edith Helen Taylor 1949 - A
 Joseph Morency 1949 - A
 Gérard Roberge 1952 - B
 Philibert Grenier 1956 - B
 Ovila Poulin 1960 - B
 Jean-Marc Dostie 1961 - B
 Camille Dubois 1970 - A
 Léo Gourde 1971 - A
 Hervé Turcotte 1971 - A
 Gaston Côté 1972 - B
 Gilles Lehoux 1975 - P1B
 Jean-Guy Côté 1976 - B
 Marius Boutin 1977 - P2B
 Jules-Aimé Berthiaume 1978 - P3B

12-704-C **Eglise**
 Francis W. Wight
 John Porter 1911
 ep. de Louise Patterson 1927
 Fabrique St-Jean Brébeuf 1931
 Cyrille Carrier 1941 - P
 Norbert Boissonneault 1948 - P
 Fabrique St-Jean Brébeuf 1951 - P

13-705-C **Fabrique St-Jean Brébeuf**
Marcel Dubois
Gaétan Cyr
Nelson Mathieu
Huguette et Rosaire Carrier
Rosalie Carrier
Bertrand Maheux
Cécile Bolduc Carrier

Joseph Forbes
 Anthime Carrier 1883
 Joseph Carrier (sr) 1883 - A: NO
 Henry R. Mooney 1885 - B: 1acre
 Joseph Carrier 1885 - C: SE
 Francis W. Wight 1892 - B
 John Porter 1911 - B

Joseph Carrier (jr) 1918 - A, C
 Jean Grégoire 1920 - P1
 Corp. Archiépiscope 1921 - P1
 Paul Marcoux 1922 - A, C
 Corp. Archiépiscope 1922 - P2
 Auguste Métivier 1923 - A, C
 Willie B. Métivier A, C
 Pierre Marcoux 1926 - A, C
 Joseph Carrier 1926 - A, C
 Louise Patterson 1927 - B
 Fabrique St-Jean Brébeuf 1931 - B
 Eudore Beaudoin 1932 - A, C
 Jos. Carrier 1939 - A, C
 Ernest Charles Carrier 1948 - A, C
 Commission Scolaire Cath. 1949 - P3
 Commission Scolaire Cath. 1959 - P4
 Marcel Dubois 1971 - A, C
 Huguette Carrier 1972 - P5
 de E.C. Carrier
 Nelson Mathieu 1973 - P6
 Gaétan Cyr 1974 - B
 Rosalie Carrier 1976 - P7
 Bertrand Maheux 1978 - P8

13-706-C **Gaétan Champagne**
Marius Boutin
Réjean Ouellette

Stuart Robinson
 John W. Robinson 1921
 Alphonse Poulin 1946
 Gaétan Champagne 1969
 Marius Boutin 1971 - P1
 Réjean Ouellette 1977 - P2

13-707-C **Aimé Grenier**
 William Thurber
 Edwin B. Thurber 1895
 Harriet Lowry 1944
 Cyrille Carrier 1948
 Léo Mercier 1948
 Philibert Grenier 1951
 Aimé Grenier 1956 - P
 Ovila Poulin 1960
 Aimé Grenier 1962

14-708-C **Aimé Grenier**
Paul-Emile Carrier

Joseph McCrea
 William Thurber 1885 - A
 Edwin Thurber 1895 - A
 S. Vincent McCrea 1913 - B
 John J. Simons 1914 - B

Philippe Latulippe 1928 - B
 Joseph Latulippe 1930 - B
 Harriet Lowry 1944 - A
 Cyrille Carrier 1948 - A
 Léo Mercier 1948 - A
 Philibert Grenier 1951 - A
 Achille Latulippe 1960 - B
 Ovila Poulin 1960 - A
 Véronique Beaulieu 1961 - B
 Arthur Carrier 1962 - B
 Aimé Grenier 1962 - A
 Paul-Emile Carrier 1967 - B

14-709-C Eglise Méthodiste
 Wm H. Lowell
 Fritz E. Lowell 1925

14-710-C Paul-Emile Carrier
 Corp. of Megantic
 John Mathers 1899
 Edward R. McCrea 1906
 Samuel Vincent McCrea 1914
 John S. Simons 1914
 Philippe Latulippe 1928
 Joseph Latulippe 1930
 Arthur Latulippe 1935
 Wilfrid Doyon 1938
 Eudore Fournier 1943
 Joseph Latulippe 1948

Achille Latulippe 1959
 Véronique Beaulieu 1961
 Arthur Carrier 1962
 Paul-Emile Carrier 1967

15-711-C Aimé Grenier
Marius Boutin
Jacques Lacroix
 Henry Mathers (jr) 1890 - A: SO
 Henry Mathers (sr) 1890 - B: NE
 James Reed 1893 - A
 Hannah M. Mathers 1913 - B
 James D. Moore 1915 - A
 Irvine C. Hackett 1927 - B
 Robert J. Wright 1928 - B
 Alphonse Lacroix 1935 - B
 Ovide Morency 1946 - A
 Raymond Fournier 1951 - A
 Norbert Boissonneault 1951 - A
 Honorius Carrier 1953 - A
 Philibert Grenier 1954 - A
 Aimé Grenier 1956 - P1A
 Ovila Poulin 1960 - P2A
 Gérard Lacroix 1961 - B
 Aimé Grenier 1962 - P2A
 Donat Lacroix 1967 - B
 Marius Boutin 1976 - P1A
 Jacques Lacroix 1979 - B

CANTON D'INVERNESS

1-1-1 Raynald Grenier
Jacques Mailhot

Robert J. Briggs
 Annie Ross
 (ep. Robert J. Briggs) 1912
 Annie Mable Briggs 1928
 Elsie Lavina McVetty 1943
 (ep. Ernest A. Johnson)
 Curtis Bennett 1948
 Raynald Grenier 1967
 Jacques Mailhot 1971 - P

1-2-1 Alphonse Gourde
 Samuel Johnston (sr)
 Samuel J. Johnston (jr) 1884
 Agnes Johnson 1917 - A: maison
 Samuel J. Forbes 1917 - B
 John W. Robinson 1928 - B
 Arthur Carrier 1932 - B

Willard Christie 1942 - B
 William Charles Christie 1959 - A, B
 Alphonse Gourde 1965 - A, B

1-3-1 Romuald Rodrigue

Robert Johnson
 Margaret Johnson 1894
 William J. Walker 1911
 George et Wm H. Dinning 1924
 Gédéon Rodrigue 1928
 Lucien Rodrigue 1937
 Romuald Rodrigue 1972

2-4-1 Raynald Grenier

Robert J. Briggs
 Annie Ross (ep. de Robert J. Briggs) . 1912
 Annie Mable Briggs 1928
 Elsie Lavina McVetty 1943
 (ep. de Ernest A. Johnson)

Curtis Bennett 1948
Raynald Grenier 1967

2-5-1 Alphonse Gourde

William J. Johnson
Samuel J. Johnson 1902
Samuel J. Forbes 1917
John W. Robinson 1928
Arthur Carrier 1932
Willard Christie 1942
William Charles Christie 1959
Alphonse Gourde 1965

2-6-1 Alphonse Gourde

Voir lot 2-5-1

3-7-1 Raynald Grenier

Carrier et Mercier Ltée

The Megantic Mining Co.
Charlotte M. Gowen 1883
John Currie 1885
James H. Burke 1896
Alexander John Burke 1902
Henry E. Walker 1902
Thomas Walker 1903 - A
W.J. Walker 1907 - B
Charles O. Ward 1908 - B
William Bullard 1908 - B
W. J. Walker 1911 - B
John Walker 1918 - A
George F. Mooney 1934 - B
George Mooney 1952 - B
Ernest Walker 1960 - A
Jean-Paul Beaudoin 1963 - B
D'auteuil Lumber Co. 1964 - A
Raynald Grenier 1973 - A
Carrier et Mercier Ltée 1979 - B

4-8-1 Alain Roy

Carrier et Mercier Ltée

Samuel Jamieson
Andrew S. Jamieson 1892
Théodore Brochu 1921
Roland Brochu 1941
Louis-Oscar Ruel 1955
Philippe (A) et Lucien Roy (B) 1962
Robert Langlois 1963 - A
Jean-Paul Beaudoin 1963 - B
Alain Roy 1976 - A
Carrier et Mercier Ltée 1979 - B

4-9-1 Carrier et Mercier Ltée

John G. Clapham
Samuel D. Jamieson 1889
Andrew S. Jamieson 1900
Théodore Brochu 1921
Roland Brochu 1941
Louis-Oscar Ruel 1944
Philippe-A. Roy 1962
Jean-Paul Beaudoin 1963
Carrier et Mercier Ltée 1979

5-10-1 Alain Roy

Carrier et Mercier Ltée

Samuel Jamieson
Andrew S. Jamieson 1892
Théodore Brochu 1921
Aurélien Brochu 1935 - A: NE
Roland Brochu 1941 - B: SO
Jos. Brochu 1944 - A
Théodore Brochu 1944 - A
Roland Brochu 1944 - A
L. Oscar Ruel 1955 - A, B
Philippe A. Roy 1962 - A, B
Robert Langlois 1963 - B
Jean-Paul Beaudoin 1963 - A
Alain Roy 1976 - B
Carrier et Mercier Ltée 1979 - A

1-78-2 Romuald Rodrigue

Bernadette Rodrigue

Corporation de Mégantic
Robert J. Hill 1885
Corporation Township Inver. 1908 - route
William J. Walker 1911
John A. Davidson 1917
W. J. Walker 1918
George et W.H. Dinning 1924
Gédéon Rodrigue 1928
Lucien Rodrigue 1937 - SO
Adrien Rodrigue 1937 - NE
Lucien Rodrigue 1947 - NE
Romuald Rodrigue 1972 - NE, SO
Bernadette Rodrigue 1975 - P. NE

1-79-2 George Bernie

Alphonse Gourde

Marcel Doyon

The Megantic Mining Co.
Charlotte M. Gowen 1883
John Ed. Bailey 1885
Charles O. Ward 1886 - A
Peter McKillop Ward 1888 - B

W.J. Walker 1919 - B
 Ernest A. Johnson 1920 - B
 Douglas T. Ward 1949 - A
 George Bernie 1964 - P1A
 Alphonse Gourde 1972 - B
 Marcel Doyon 1979 - A

2-80-2 Romuald Rodrigue

Robert Johnson
 Margaret Ann Johnson 1894
 W.J. Walker 1911
 John A. Davidson 1917
 W.J. Walker 1918
 George et W.H. Dinning 1924
 Gédéon Rodrigue 1928
 Adrien Rodrigue 1937
 Lucien Rodrigue 1946
 Romuald Rodrigue 1972

2-81-2 Romuald Rodrigue

Alcide Morency
Robert Champagne
Paul Mathieu
Gaétan Filion
Donald Bilodeau
Daniel Simard
Claude Simard

Megantic Mining Co.
 Charlotte Maria Gowen 1883
 Peter McK Ward 1884
 Charles O. Ward 1890
 John K. Little 1895 - A: 2/3 NE
 Grant Johnson 1895 - B: 1/3 SO
 Ernest Johnson 1907 - B
 Elsie Lavina McVetty 1927 - B
 Douglas T. Ward 1939 - A
 Charles Morency 1940 - P1A
 Alfred Dubois 1941 - P2A
 Ernest C. Carrier 1941 - P2A
 Lucien Rodrigue 1959 - B
 Robert Champagne 1968 - P2A
 Léo Morency 1969 - P1A
 Romuald Rodrigue 1972 - B
 Alcide Morency 1976 - P1A
 André et
 Rosaire Gosselin 1976 - P1 sur P1A
 Paul Mathieu 1978 - P2 sur P1A
 Gaétan Filion 1978 - P3 sur P1A
 Donald Bilodeau 1979 - P4 sur P1A
 Daniel Simard 1979 - P5 sur P1A
 Claude Simard 1979 - P6 sur P1A

P1A: SE de A
 P2A: NO de A

3-82-2 Claude Côté
René Carrier
Rosaire Carrier

Megantic Mining Co.
 Charlotte M. Gowen 1883
 Robert J. Hill 1886 - A: SE
 Albert E. Little 1893 - B: NO
 Robert Hill 1908 - A
 George W. Willard 1919 - A
 Alex. E. Berwick 1920 - A
 Albion F. Ward 1925 - A
 Alfred Carrier 1925 - A
 Alfred Dubois 1936 - B
 Gaston Tétrault 1937 - A
 William A. Christie 1937 - A
 Arthur Carrier 1936 - B
 Alfred Carrier ... 1946 - 1/2 SE des 1/2 NO
 P1B
 J.A. Jacob 1946 - 1/2 NO des 1/2 NO
 P2B
 Alfred Carrier 1952 - P2B
 Claude Côté 1953 - P2B
 A. Willard Christie 1953 - A
 René Carrier 1953 - A
 Aurèle Carrier 1969 - P1B
 René Carrier 1979 - P1B
 Aurèle Carrier 1979 - A
 Rosaire Carrier 1979 - A

5-83-2 Ludger Carrier
Claude Côté
Florian Carrier

Megantic Mining Co.
 Albion Ward 1923
 Anthime Morency 1926 - A: SE
 Arménie Carrier 1926 - A
 William George Wright 1926 - B: NO
 Harold G. Wright .. 1931 - P1B - 1/2 SE de B
 Rosaire Vachon 1938 - P1B
 Georges Morency ... 1941 - P2B - NO de B
 Delphis Boissonneault 1942 - P1B
 Arthur Carrier 1945 - A
 Roger Boissonneault 1946 - P1B
 Arthur Carrier 1947 - P1B
 Ludger Carrier 1949 - P2B
 Alfred Carrier 1952 - P1A
 Claude Côté 1953 - P1A
 Andrew D. McCammon 1955 - P2A

Gérard Carrier 1956 - P2A
 Lucien Grégoire 1957 - P2A
 Florian Carrier 1961 - P1B
 Claude Côté 1963 - P2A

**5-84-2 Ludger Carrier
 Lyman Marshall**

Megantic Mining Co.
 Charlotte M. Gowen 1883
 William J. Aldrick 1886 - A: SE
 William H. Little 1890 - A
 William H. Little 1890 - B: NO
 John Thomas Little 1900 - A+P1B
 George Little 1900 - P2B
 Robert James Little 1907 - P1B
 Edwin Little 1915 - P1B
 Robert Kean 1919 - P2B
 Harold V. Marshall 1921 - P1B
 J.A. Précourt 1922 - P2B
 Alex. E. Berwick 1923 - P2B
 Harold Marshall 1935 - P2B
 Ministère Colonisation 1939 - A1P2B
 Donat Rouleau 1939 - A1P2B
 Gérard Fortier 1942 - A1P2B
 Norbert Boissonneault 1943 - A1P2B
 Maurice Boissonneault 1945 - A1P2B
 Ludger Carrier 1947 - A1P2B
 Lyman Marshall - 1960 - P1B

P1B: NE de B
 P2B: SO de B

**1-139-3 Jean-Marc Dostie
 André Lehoux
 Robert Champagne
 Gilles Gosselin**

Megantic Mining Co.
 Charlotte M. Gowen 1883
 Joseph Bullard 1885 - A: SE de NE
 Samuel J. Briggs 1885 - B: SO
 William J. Johnson 1885 - B
 Arnold A. Davidson ... 1885 - C: NO de NE
 Henry C. Hill 1892 - B
 Robert Hill 1900 - B
 Robert F. Davidson 1916 - C
 Joseph Bullard 1921 - A
 Daniel Lunnie 1926 - A
 Théodore Rousseau 1929 - B
 Robert Frederick Davidson 1929 - B
 A. H. Ward 1930 - B
 A. W. Christie 1931 - B
 Joseph Morency 1937 - B

Wilfrid Morency 1938 - B
 A. Willard Christie 1938 - P1B
 Joseph Morency 1938 - B
 William Thomas D. Lunnie 1940 - A
 Patrick Lehoux 1943 - A
 Lino Lehoux 1946 - C
 Roméo Sylvain 1950 - P2B
 The Christ Church
 of Lower Ireland 1955 - P1B
 Jean-Marc Dostie 1957 - A
 Lévis Sylvain 1962 - P2B
 Robert Champagne 1971 - P2B
 Adrien Grenier 1971 - B
 Allen Sheito 1972 - B
 André Lehoux 1975 - C
 Robert Champagne 1978 - B
 Gilles Gosselin 1978 - P3B

**1-140-3 Anglican Christ Church
 of Lower Ireland**

2-141-3 Gérard Carrier
 Mégantic Mining Co.
 Charlotte M. Gowen 1883
 George Thomas Little 1884
 Charles O. Ward 1891 - droit d'eau
 Henry Robert Little 1948
 Gérard Carrier 1948 - A: NE
 Albion Ward 1954 - B: SO
 Gérard Carrier 1954 - B

2-142-3 Florian Carrier
 Emery N. Masson
 Robert Davidson (jr) 1884
 William George Little 1894
 Thomas Davidson 1901
 Robert J. Henderson 1902
 Pierre Carrier (sr) 1907
 Emile Carrier 1913
 Lucien Carrier 1956
 Florian Carrier 1967

**3-143-3 Florian Carrier
 René Carrier**

Megantic Mining Co.
 Charlotte M. Gowen 1883
 Wm Geo Davidson 1883 - A: NE
 John Kerr Little 1883 - B: SO
 John Wark 1885 - A
 Andrew Davidson 1887 - A
 Ernest R. Davidson 1905 - A
 Margaret J. Hogge 1905 - A

Emile Carrier 1919 - A
 Honorius Carrier 1938 - A
 Guy A. Little 1941 - B
 Alfred Carrier 1942 - B
 Emile Carrier 1952 - A
 Alphonsine Poulin
 (ep. de Emile Carrier) 1960 - A
 Lucien Carrier 1960 - A
 Florian Carrier 1967 - A
 Aurèle Carrier 1969 - B
 René Carrier 1979 - B

**4-144-3 Willard G. Wright
 Romuald Rodrigue**

Megantic Mining Co.
 Charlotte M. Gowen 1883
 James Wright 1883 - A: NE
 William F. Aldrich 1885 - B: SO
 William J. Johnson 1886 - B
 William Wright 1889 - B
 Henry R. Ralston 1893 - B
 Henry Upton 1896 - B
 Richard J. Ralston 1907 - B
 William E. McCrea 1904 - B
 Richard H. Wright 1914 - A
 William Geo Wright 1926 - B
 Harold G. Wright 1931 - B
 Rosaire Vachon 1938 - B
 Delphis Boissonneault 1942 - B
 Roger Boissonneault 1946 - B
 Arthur Carrier 1947 - B
 Gérard Carrier 1956 - B
 Walter Cook 1957 - B
 Lucien Rodrigue 1957 - B
 Iva Bell (ep. Richard H. Wright) ... 1961 - A
 Willard G. Wright 1969 - A
 Romuald Rodrigue 1972 - B

5-145-3 Lauréat Carrier

Megantic Mining Co.
 Charlotte M. Gowen 1883
 Joseph Marshall 1883
 Herbert M. Marshall 1912
 Léonard Carrier 1948 - A: NE
 Allan Little 1950 - B: SO
 Albert Carrier 1951 - B
 Léonard Carrier 1953 - B
 Lauréat Carrier 1974 - A, B

5-146-3 Lauréat Carrier

Mary Marshall
 Joseph Marshall 1888

Herbert Marshall 1923
 Léonard Carrier 1948 - A: NE
 Allan Little 1948 - B: SO
 Albert Carrier 1951 - B
 Léonard Carrier 1953 - B
 Lauréat Carrier 1974 - A, B

**1-204-4 Jean-Marc Dostie
 Henri Latulippe
 Roland Dostie
 Jean-Guy Rodrigue
 Rosalie Carrier**

Andrew Davidson
 Joseph McCrea 1883 - A: ½ NE
 William George Davidson 1887 - B: ½ SO
 John Edm. Bailey 1889 - P1B
 John W. Bailey 1893 - P1B
 W. H. Lambly 1895 - P1B
 J. Ed. Bailey 1896 - P1B
 Thomas Davidson 1899 - B
 Rachel Bain 1899 - B
 Rachel Bain 1899 - P1B
 John Nelson 1900 - P1B, B
 Samuel Vincent McCrea 1913 - A
 John J. Simons 1914 - A
 Daniel Lunnie 1916 - P1B, B
 Philippe Latulippe 1939 - A
 Joseph Latulippe 1939 - A
 William T.D. Lunnie 1940 - P1B, B
 Patrick Lehoux 1943 - P1B, B
 Corp. St-Jean Brébeuf 1947 - P1A
 Jean-Denis Côté 1951 - P1B
 Paul Grenier 1954 - P1B
 Paul Grenier 1957 - P2B
 Jean-Marc Dostie 1957 - B
 Rémi Allard 1959 - P1B, P2B
 Achille Latulippe 1959 - A
 Véronique Beaulieu 1961 - A
 Henri Latulippe 1961 - A
 Roland Dostie 1967 - P3B
 Roméo Sylvain 1970 - P1B, P2B
 Jean-Guy Rodrigue 1970 - P1B, P2B
 Rosalie Carrier 1976 - P2A

**1-205-4 Jean Landry
 Robert Champagne
 Lino Lehoux
 André Lehoux
 Marc Bouffard**

Arnold A. Davidson
 Richard Davidson 1886 - A: NE
 Amos L. Davidson 1909 - A

Robert Frederick Davidson .. 1916 - B: SO
 Arnold A. Davidson 1920 - A
 Alfred Ward 1935 - A
 Elsie Lavina McVetty 1943 - A
 Donat Nolette 1943 - P1B
 Cyrille Carrier 1943 - A
 Alphonse Beaulieu 1946 - P2B
 Lino Lehoux 1946 - B
 Adrien Rodrigue 1957 - A
 Robert Dubois 1959 - A
 Joseph Landry 1960 - P2B
 Roméo Landry 1961 - P1B
 Jean Landry 1965 - P1B
 Robert Champagne 1965 - A
 Roland Simoneau 1969 - P2B
 André Lehoux 1975 - P3B
 Roland Simoneau 1976 - P4B
 Marc Bouffard 1976 - P4B, P2B
 Jean Côté 1977 - P5B
 Lino Lehoux 1979 - P5B
 Marc Bouffard 1979 - P5B

2-206-4 Robert Champagne

Joseph Bullard
 William J. Johnson 1884
 Joseph Bullard 1906
 Richard H. Bullard 1931
 Cyrille Carrier 1948
 Adrien Rodrigue 1957
 Robert Dubois 1959
 Robert Champagne 1965

2-207-4 Lino Lehoux

**Adrien Dumas
 Robert Champagne**

Thomas Davidson
 Richard B. Davidson 1917
 Alfred Ward 1935
 Elsie Lavina McVetty 1943
 Cyrille Carrier 1943
 Athanase Carrier 1955 - P1
 Adrien Rodrigue 1957
 Arthur Carrier ... 1957 - P2 (de Gérard C.)
 Lino Lehoux 1959 - P2
 Adrien Dumas 1959 - P1
 Robert Dubois 1959
 Robert Champagne 1965

2-208-4 Robert Champagne

Annie Beau
 Richard B. Davidson 1913
 Alfred Ward 1935

Ernest A. Johnson (Mrs) * 1943
 Cyrille Carrier 1943
 Adrien Rodrigue 1957
 Robert Dubois 1959
 Robert Champagne 1965

* Elsie Lavina McVetty

2-209-4 André Lehoux

**Adrien Dumas
 Florian Carrier
 Robert Champagne**

Micklay Davidson
 Arnold A. Davidson 1886
 Pierre Carrier (sr) 1907 - A
 Robert Frederick Davidson 1916 - B
 Emile Carrier 1913 - A
 Cyrille Carrier 1943 - P1A
 Lino Lehoux 1946 - B
 Athanase Carrier 1955 - P1B
 Adrien Rodrigue 1957 - P1A
 Lucien Carrier 1958 - P2B
 Arthur Carrier 1958 - P3B
 Lino Lehoux 1959 - P3B
 Adrien Dumas 1959 - P1B
 Robert Dubois 1959 - P1A
 Florian Carrier 1961 - A
 Robert Champagne 1965 - P1A
 Florian Carrier 1967 - P2B
 André Lehoux 1975 - B, P3B
 Robert Champagne 1976 - B, P3B

2-210-4 Adrien Dumas

Pierre Carrier (sr)
 Anastasie Morency 1889
 Johnny Carrier 1893
 Pierre Carrier 1899
 Désiré Carrier 1907
 Athanase Carrier 1944
 Adrien Dumas 1959

3-211-4 Richard G. Wright

Florian Carrier

Pierre Carrier (jr) B
 James Wright 1883 - A - route
 Robert J. Wright 1909 - A
 Camille Grégoire 1918 - B
 Emile Carrier 1919 - A
 Corp. Canton Inverness 1925 - P1B
 Albert Carrier 1931 - B
 Richard H. Wright 1933 - P1B
 Honorius Carrier 1938 - A

Emile Carrier 1952 - A
 Wilhelmine Nolet 1957 - B
 (ep. Albert Carrier)
 Florian Carrier 1958 - B
 Lucien Carrier 1960 - A
 Iva Bell (ep. Richard H. Wright) 1961 - P1B
 Florian Carrier 1967 - A
 Richard G. Wright 1969 - P1B

3-212-4 Joseph Carrier
Réjean et Renaud Thivierge

Corp. of Megantic
 William H. Lambly 1885
 Anthime Carrier 1885
 Louis Payeur 1899 - A: NE
 Joseph Carrier 1902 - A
 David Simons 1902 - A
 Arthémise Carrier 1915 - B: SO
 Jules Chayer 1915 - B
 Gaudiase Carrier 1919 - B
 Jules Chayer 1925 - B
 Désiré Carrier 1929 - B
 Gérard Carrier 1946 - B
 Arthur Carrier 1957 - B
 Lino Lehoux 1959 - B
 Joseph Carrier 1962 - A
 Renald Mercier et Sylvio Lessard . 1979 - B
 Réjean et Renaud Thivierge 1979 - B

3-213-4 Joseph Carrier
Réjean et Renaud Thivierge

Anthime Carrier
 Louis Payeur 1899 - A: NE
 Joseph Carrier 1902 - A
 David Simons 1902 - A
 Arthemise Carrier
 (ep. Anthime Carrier) ... 1915 - B: SO
 Jules Chayer 1915 - B
 Gaudiase Carrier 1917 - B
 Jules Chayer 1925 - B
 Désiré Carrier 1929 - B
 Gérard Carrier 1946 - B
 Arthur Carrier 1957 - B
 Lino Lehoux 1959 - B
 Joseph Carrier 1962 - A (de Julien)
 Renald Mercier et Sylvio Lessard . 1979 - B
 Renaud et Réjean Thivierge 1979 - B

3-214-4 Joseph Carrier

John Marshall
 Patrick M. Rogan 1885
 William H. Lambly 1888

Julien Grégoire 1888
 David Simons 1899
 John Simons 1901
 Julien Carrier 1914
 Joseph Carrier 1962

4-215-4 Willard H. Wright

Gouvernement
 James Wright 1883
 Agnes Davidson 1889
 Richard H. Wright 1914
 Iva Bell (ep. Richard H. Wright) 1961
 Willard G. Wright 1969

4-216-4 Joseph Carrier
Florian Carrier
Willard Wright

Antoine Morency
 Joseph Morency 1891
 Anthime Morency 1900
 William Marshall 1909
 Ecole Catholique 1909 - P1
 d'Anthime Morency
 Wm George Little 1912
 Georges Morency 1919 - A
 Wm George Little 1934 - P1
 Thomas Lunnie 1934 - B
 Wm George Little 1942 - B
 Joseph Grenier 1946 - B
 George Morency 1947 - P1B
 Léandre Thivierge 1947 - P2B
 Patrick Lehoux 1947 - P2B
 Lino Lehoux 1957 - P2B
 Florian Carrier 1961 - A
 Joseph Carrier 1961 - P1B
 Willard Wright 1975 - P2B

4-217-4 Florian Carrier

Antoine Morency
 Joseph Morency 1891
 Anthime Morency 1900
 Wm Marshall 1909
 Wm George Little 1912
 Joseph Grenier 1946
 Georges Morency 1947
 Courranna Boissonneault 1961
 Florian Carrier 1961

4-218-4 Donat Côté
Willard Wright

Voir 5-220-4

4-219-4	Réal Côté
Corporation Megantic	
Thomas H. Andrews	1883
Thomas Davidson	1885
R.J. McKenzie	1895
Wm George Wright	1899
John Thomas Little	1942
Paul E. Gagné	1942
Léandre Thivierge	1942
Raymond Côté	1971
Réal Côté	1974

5-220-4	Donat Côté Gilles Côté
Thomas Davidson	
Thomas Little	1892
R.H. McKenzie	1895
Peter McKenzie	1901
Thomas Davidson	1901
W.G. Little	1901
John Little	1903
William G. Little	1905
Joseph Grenier	1946
Donat Côté	1948
Gilles Côté	1977 - P

5-221-4	Donat Côté Willard Wright Réal Côté
Corporation of Megantic	
Thomas H. Andrew	1885 - A:NO
Thomas Davidson	1885 - A
John Mooney	1885 - A
R.A. McKenzie	1895 - B:SE
William George Wright	1899 - B
Peter McKenzie	1901 - B
Thomas Davidson	1901 - A, B
W.G. Little	1901 - A
W.G. Wright	1901 - B
John F. Moore	1908 - B
Jean Beaumont	1916 - B
John Thomas Little	1919 - B
Paul E. Gagné	1942 - B
Léandre Thivierge	1942 - B
William Geo. Little	1944 - A
Joseph Grenier	1946 - A
Léandre Thivierge	1947 - P1A
Patrick Lehoux	1947 - P1A
Donat Côté	1948 - A
Lino Lehoux	1957 - P1A
Raymond Côté	1971 - B

Réal Côté	1974 - B
Willard Wright	1975 - P1A

5-222-4	Adrien Dumas Réal Côté
James A. McKenzie	
Thomas Davidson	1898
Wm Warcup	1906
W.D. Johnston	1906
Thomas Davidson	1909 - A
Wm M. Cruickshank	1913 - A
Frederick A. Lowry	1913 - A
John Thomas Little	1916 - B
John Thomas Little	1920 - C
Edwin Little	1920 - B, C
Thomas Davidson	1921 - A
Wm John Kidd	1928 - A
James D. Moore	1929 - A
Richard H. Bullard	1934 - A
Adrien Dumas	1947 - B, C
Léandre Thivierge	1947 - P1B
Thomas Champagne	1948 - A
Adrien Dumas	1959 - A
Raymond Côté	1971 - P1B
Réal Côté	1974 - P1B

1-279-5	Paul Carrier Désiré Carrier Lorette Carrier
Corporation of Megantic	
William H. Lambly	1885
William Bennett	1885
Richard P. Bennett	1903
Lloyd A. Bennett	1928
Georges R. Mooney	1942
Arthur Carrier	1942
Paul Carrier	1970
Lorette Carrier	1974 - P1
Désiré Carrier	1975 - NE

1-280-5	Désiré Carrier
William Greaves	
Oliver Davidson	1889
John A. Davidson	1897
George P. Learmonth	1906
John A. Davidson	1907
Robert J. Henderson	1913
Lucien Dostie	1948
Paul Blanchette	1963
Désiré Carrier	1963

2-281-5	Paul Carrier
Oliver Davidson	
William Geo. Wright	1889
Anthime Carrier	1896 - A: NO
Jean Carrier	1898 - B: SE
Thomas Davidson	1899 - B
John McVetty	1900 - B
Peter Cook	1905 - B
Désiré Carrier	1910 - B
Arthémise Carrier	1915 - A
Jules Chayer	1915 - A
Gaudiase Carrier	1919 - A
Jules Chayer	1925 - A
Désiré Carrier	1929 - A
Athanase Carrier	1944 - B
Gérard Carrier	1946 - A
Arthur Carrier	1957 - A
Paul Carrier	1970 - A
Paul Carrier	1973 - B

2-282-5	Désiré Carrier
William Bennett	
Richard Price Bennett	1900
Lloyd A. Bennett	1928
George Mooney	1942
Arthur Carrier	1942
Désiré Carrier	1970

3-283-5	Joseph Carrier
Anthime Carrier	
Louis Payeur	1899
Joseph Carrier	1902
David Simons	1902
David Wallace Simons	1911
Julien Carrier	1941
Joseph Carrier	1962

3-284-5	Joseph Carrier
John Marshall	
Wm H. Lambly	1885
Corporation of Megantic	1886
Julien Grégoire	1888
David Simons	1899
John J. Simons	1901
Julien Carrier	1914
Joseph Carrier	1962

3-285-5	Joseph Carrier
Wm Harmah	
Christiana C. Marshall	1885
Wm. H. Lambly	1886
Julien Grégoire	1888

David Simons	1899
John J. Simons	1901
Julien Carrier	1914
Joseph Carrier	1962

3-286-5	Denis Carrier
Thomas McCrea	
Robert James McCrea	1887
David Simons	1896
David Wallace Simons	1911
Adrien Rodrigue	1946
Denis Carrier	1972

4-287-5	Marie-Blanche Carrier Adrien Dumas
Andrew S. Johnson	
Moïse Carrier	1893
Samuel W. Mooney	1903
Gaudias Carrier	1916
Joseph Roberge	1925
Wilfrid Morency	1926
Anthime Carrier	1929
Adrien Dumas	1967

4-288-5	Adrien Dumas Réal Côté
Thomas H. Andrews	
Thomas Davidson	1885 - A, B, C
John Mooney	1885 - A
Moïse Carrier	1887 - B
R.J. McKenzie	1895 - B
S.W. Mooney	1899 - A
Wm Geo. Wright	1899 - B
John F. Moore	1908 - B
Joséphine Carrier	1914 - C
Gaudias Carrier	1916 - A
Jean Beaumont	1916 - B
George Morency	1918 - C
Thomas John Little	1919 - B
Joseph Roberge	1925 - A
Wilfrid Morency	1926 - A
Anthime Carrier	1929 - A
Paul E. Gagné	1942 - B
Léandre Thivierge	1942 - B
André Carrier	1961 - C
Léandre Thivierge	1962 - C
Adrien Dumas	1967 - A
Raymond Côté	1971 - C, B
Réal Côté	1974 - C, B

**4-289-5 Adrien Faucher
Adrien Dumas**

Thomas Lowry (jr)
Thomas A. Robinson 1892
Frederick T. Robinson 1941
Geo. R. Mooney 1941
John W. Robinson 1943
Roméo Mathieu 1943
Anthime Carrier 1945
J.M. Labbé 1945
Jeanne d'Arc Dubois 1948
Tancrede Labbé 1949
Anthime Carrier 1954
Adrien Faucher 1962 - NE
Adrien Dumas 1967 - SO

5-290-5 Réal Côté

Corporation of Megantic
Thomas Hogge 1885 - A: 2/3 NO
Thomas H. Andrews 1885 - A
Thomas Davidson 1885 - A
John Mooney 1885 - A
R. McKenzie 1895 - B: 1/3 SE
William Geo. Wright 1899 - B
John F. Moore 1908 - B
Jean Beaumont 1916 - B
John Thomas Little 1919 - B
Paul E. Gagné 1942 - B
Léandre Thivierge 1942 - B
Thomas Davidson 1946 - A
Raymond Côté 1971 - A, B
Réal Côté 1974 - A, B

**5-291-5 Clément Thivierge
Réal Côté**

Corporation of Megantic
William H. Lambly 1883
George Somerset 1885
William H. Lambly 1893
James S. Patterson 1897
Thomas Lowry 1898
William Thomas Lowry 1906
Thomas Davidson 1909
Wm T. Lowry 1915
John A. Lowry 1936
Allan Leith 1946
Léandre Thivierge 1952
Edgar Thivierge 1955 - A: NO
Paulin Thivierge 1968 - B: SE
Clément Thivierge 1968 - A
Léandre Thivierge 1970 - B

Raymond Côté 1971 - B
Réal Côté 1974 - B

**5-292-5 Clément Thivierge
Corporation of Megantic**

Thomas Hogge 1885
Richard A. Wright 1900
Thomas Davidson 1905
Henry R. Mooney 1907
Thomas Davidson 1928
Léonard Davidson 1931
Richard H. Bullard 1937
Léonidas Thivierge 1943
Clément Thivierge 1969

6-293-5 Clément Thivierge

Joseph Hogge
Thomas M. Hogge 1898
Richard A. Wright 1900
Thomas Davidson 1905
Henry R. Mooney 1907
Thomas Davidson 1908
Leonard Davidson 1931
Richard H. Bullard 1937
Léonidas Thivierge 1943
Clément Thivierge 1969

**6-294-5 Clément Thivierge
Jean-Denis Ouellette**

James A. McKenzie 1884
Thomas Davidson 1905
Sarah Ashcroft 1924
(ep. de Thomas Davidson)
Leonard Davidson 1931
Richard Bullard 1937
Léonidas Thivierge 1943
Clément Thivierge 1969
Jean-Denis Ouellette 1976 - P

**6-295-5 Clément Thivierge
Corporation of Megantic**

James A. McKenzie 1884
Georges Arkley 1884
Louis G. Moss 1888
Thomas Davidson 1908
Leonard Davidson 1937
Richard H. Bullard 1937
Léonidas Thivierge 1943
Clément Thivierge 1969

**6-296-5 Raymond James Dempsey
Thomas Robinson**

Thomas A. Robinson 1892
 Thomas Lowry (jr) 1892
 Chs. Elmor Lowry 1920
 Frederick Lowry 1922
 William T. Lowry 1929
 John James Dempsey 1946
 Raymond James Dempsey 1963

1-339-6 Désiré Carrier

John Williamson (sr)
 John A. Bennett 1887
 James G. Wark 1892
 Alexander Henderson 1893
 Wm Jos. Robinson 1901
 Thomas Davidson 1907
 John A. Davidson 1908
 James A. Davidson 1909
 Robert J. Henderson 1913
Lucien Dostie 1948
Paul Blanchette 1963
Désiré Carrier 1963

**1-340-6 Désiré Carrier
 Sylva Dostie
 Réjean Dostie**

Joseph Cloutier
 John Wark 1885 - A: SO
 Félix N. Cloutier 1885 - B: NE
 William T. Davidson 1893 - B
 William Learmonth 1896 - B
 William Warcup 1906 - A
 W. D. Johnston 1906 - A
 W. J. Robinson 1907 - A
 D. H. Pennington 1907 - B
 Peter McWard 1907 - B
 James A. Marshall 1908 - B
 Robert J. Henderson 1917 - A
 Andrew D. McCammon 1943 - B
 Albert Dostie 1943 - B
 Lucien Dostie 1948 - A
 Omer Dostie 1955 - B
 Paul Blanchette 1963 - A
 Désiré Carrier 1963 - A
 Sylva Dostie 1967 - P1B
 Réjean Dostie 1968 - B

**1-341-6 Désiré Carrier
 Fernand Mercier**

Leander T. Humphrey
 John O. Bennett 1887
 James F. Wark 1892
 Alex Henderson 1893
 Wm Jos. Robinson 1901

Thomas Davidson 1907
 John A. Davidson 1908
 James A. Davidson 1909
 Robert J. Henderson 1913
 Lucien Dostie 1948
 Paul Blanchette 1963
 Désiré Carrier 1963
 Fernand Mercier 1979 - P1

1-342-6 Sylva Dostie

John Wark
 Mary Wark 1888
 Finlay Wark 1901
 D.H. Pennington 1909
 William E. McCrea 1910
 James E. Robinson 1911
 George Lennon et
 Wilbert G. Learmonth 1943
 Evelyn Pidgeon
 (ep. George Lennon) 1961 - de Wilbert
 Sylva Dostie 1962

**1-343-6 Sylva Dostie
 Réjean Dostie**

John Wark
 Mary Wark 1888
 Finlay Wark 1901
 D.H. Pennington 1909
 William E. McCrea 1910
 James E. Robinson 1911
 James A. Marshall 1917 - A
 Andrew McCammon 1943 - A
 Albert Dostie 1943 - A
 George Lennon et
 Wilbert G. Learmonth 1943 - B
 Commission Scolaire 1944 - P1A
 Omer Dostie 1946 - A
 Evelyn Pidgeon
 (ep. George Lennon) 1961 - B
 Sylva Dostie 1962 - B
 Réjean Dostie 1968 - A

2-344-6 Denis Carrier

John Wark
 James Finlay Wark 1888
 William Howard Lambly 1905
 Joseph Carpenter Forbes 1905
 Wallace Simons (sr) 1923
 Wallace Simons 1924
 David Wallace Simons 1946
 Adrien Rodrigue 1946
 Denis Carrier 1972

2-345-6 Sylva Dostie

Voir 1-342-6

2-346-6 Sylva Dostie

Voir 1-342-6

3-347-6 Rosaire Labbé

Hamilton Wark
Joseph Wark 1888
Richard Wark 1898
Joseph Dostie 1918
Léonidas Latulippe 1938
Georges Latulippe 1943
Robert Leith 1946
Rosaire Labbé 1963

3-348-6 Michel Sylvestre

Thomas Lowry
John J. Lowry 1889
Thomas Lowry (jr) 1892
Martha McCullough 1892
Daniel S. Hunter 1897
John Hunter 1902
Louis Morin 1905
Omer Labbé 1909
Rosaire Labbé 1947
Michel Sylvestre 1979

3-349-6 Michel Sylvestre

Sylvanus B. Thurber
Joseph Wark 1886
Richard Wark 1898
Joseph Dostie 1918
Léonidas Latulippe 1938
Georges Latulippe 1943
Robert Leith 1946
Rosaire Labbé 1963
Michel Sylvestre 1979

4-350-6 Michel Sylvestre

Thomas Lowry
John J. Lowry 1889
Thomas Lowry 1892
Martha McCullough 1892
Daniel S. Hunter 1897
John Hunter 1902
Louis Morin 1905
Omer Labbé 1909
Rosaire Labbé 1947
Michel Sylvestre 1979

4-351-6 Rosaire Bilodeau

Jos Wark
Richard Wark 1898
Daniel Mooney 1907
Margaret Moore 1926
Hector Gamache 1931
Eudore Fournier 1943
Antonio Guay 1945
Arthur Bilodeau 1947
Rosaire Bilodeau 1967

5-352-6 Raymond James Dempsey

James Maxwell
Harmah Hackett 1894
Simon Maxwell 1903
Wm Irvine Maxwell 1917
Hubert Cook 1955
Wm Irvine Maxwell 1956
Raymond James Dempsey 1966

5-353-6 Raymond James Dempsey

John Wilson
John Mooney 1885
Joseph McMay 1891
Malcolm McMay 1892
Simon Maxwell 1898
Wm Irvine Maxwell 1917
Hubert Cook 1955
Wm Irvine Maxwell 1956
Raymond James Dempsey 1966

5-354-6 United Church of Canada

Joseph Wilson
Joseph McMay 1891
Malcolm McMay 1892
Hugh Maxwell 1898
Thomas Maxwell 1921
Fred Andrews 1921
M. A. McKillop 1924
United Church of Canada 1930
B.G. Dinning 1941
United Church of Canada 1950

6-355-6 Léandre Thivierge

Raymond James Dempsey

William Henderson 1886
Thomas E. Henderson 1900
Joseph Demers 1915
Thomas Davidson 1922
Sarah Ashcroft 1924
(ep. Thomas Davidson)
Daniel Melrose 1931

Lino Lehoux 1962
 Léandre Thivierge 1964
 Paulin Thivierge 1968
 Léandre Thivierge 1970
 Raymond James Dempsey 1970 - moins P

6-356-6 Raymond James Dempsey

Thomas Robinson
 Thomas A. Robinson 1892
 Thomas Lowry (jr) 1892
 Frederick Lowry 1922
 William T. Lowry 1929
 John James Dempsey 1946
 Raymond James Dempsey 1963

6-357-6 Earl W. Robinson

Samuel Boutelle
 (ep. Elizabeth Robinson)
 School Commissioners Inverness 1884- P
 John Owens 1900
 Corporation of Megantic 1903
 John Leadweater 1903
 Alfred Henderson 1905
 Clara Henderson 1922
 David Robinson 1925
 School Comm. of Inverness 1937 - P2
 Earl W. Robinson 1948

**1-1405-C Sébastien Talbot
 et Jean-Claude Desrochers
 Clermont Berthiaume**

Samuel Edwards
 Winchester Edwards 1900
 Armine Edwards 1911
 J.A.E. Bégin 1942
 Davila Berthiaume 1942
 Jules-Aimé Berthiaume 1954 - A: NO
 Clermont Berthiaume 1961 - B:SE
 Sébastien Talbot et
 Jean-Claude Desrochers 1978 - A
 Lévis Poudrier 1979 - A

1-1406-C Clermont Berthiaume

Joseph Mc "Irtysé"
 Robert Learmonth 1883
 Samuel Edwards 1883
 Winchester Edwards 1900
 Armine Edwards 1911
 J.A.E. Bégin 1942
 Davila Berthiaume 1942
 Clermont Berthiaume 1961

1-1407-C Guy Mercier

William Edwards
 Robert Stewart 1885
 William Edwards 1902
 Ernest Carrier 1916
 Hector Gamache 1943
 Jean-Paul Mercier 1963
 Guy Mercier 1967

2-1408-C Guy Mercier

Corporation of Megantic
 Edward Lipsey 1906
 Henry J.M. Lipsey 1906
 Arthur Carrier 1910
 W.H. Lowell 1919
 Richard Wark 1921
 Alfred Morency 1921
 Margaret Moore
 (ep. Richard Wark) 1924
 Anthime Carrier 1926
 Margaret Moore 1940
 Hector Gamache 1940
 Corp. St-Jean Brébeuf 1959
 Jean-Paul Mercier 1963
 Guy Mercier 1967

2-1409-C Guy Mercier

Robert Moore
 Arthur Carrier 1910
 W.H. Lowell 1919
 Richard Wark 1921
 Alfred Morency 1921
 Margaret Moore 1921
 Anthime Carrier 1926
 Margaret Moore 1940
 Hector Gamache 1940
 Corp. St-Jean Brébeuf 1959
 Jean-Paul Mercier 1963
 Guy Mercier 1967

2-1410-C Lucien Rouleau

William Cox
 Andrew Moffat 1885
 James John Moffat 1903
 Joseph Dostie 1906
 Lucien Dostie 1944
 Donat Rouleau 1948
 Lucien Rouleau 1960

3-1411-C Lucien Rouleau

Corporation of Megantic
 William H. Lambly 1885

James McNally 1885
 Samuel Church 1887
 Joseph Jolicoeur 1904 - SO
 Alfred Tardif 1904 - NE
 Alfred Tardif 1910 - SO
 Noël Pomerleau 1930
 Alfred Tardif 1932

Joseph Dostie 1933
 Albert Dostie 1935
 Lucien Lemieux 1943
 Paul-Emile Dubois 1944
 Donat Rouleau 1945
 Lucien Rouleau 1960

CANTON DE LEEDS

1-1A-1 **Emile Lacroix** **Adrien Faucher**

Doris Mercier
 Finley Wark 1885
 Clara McGill 1900 - A: NE
 Oliver Davidson 1900 - B: SO
 James Alfred Davidson 1903 - B
 George E. Davidson 1906 - B
 James E. Henderson 1917 - B
 George E. Davidson 1917 - B
 James E. Henderson 1917 - A
 Wilfrid Faucher 1919 - A
 George H. Tumfield 1926 - B
 Fred Crawford 1926 - A
 Alphonse Faucher 1927 - A
 Robert J. Wright 1928 - B
 Alphonse Lacroix 1935 - B
 Gérard Lacroix 1961 - B
 Adrien Faucher 1965 - A
 Donat Lacroix 1967 - B
 Emile Lacroix 1971 - B

1-1B-1 **Adrien Faucher** **Désiré Carrier** **Albert Breton**

William D. Learmonth
 Wm E. McCrea 1907
 Alexander D. McGill 1912
 Edward Robert McCrea 1919 - B
 James Marshall 1929 - A
 Alfred Gagnon 1934 - B
 Andrew D. McCammon 1943 - A
 Rosaire Dostie 1945 - A
 Cyrille Carrier 1946 - P1A
 Alphonse Faucher 1946 - P2A
 Kenneth McCrea 1946 - B
 Cyrille Carrier 1948 - B
 Arthur Carrier 1948 - B
 Adrien Rodrigue 1957 - P1A
 Adrien Faucher 1965 - P2A

Désiré Carrier 1970 - B
 Albert Breton 1972 - P1A

2-2A-1 **Réjean Dostie** **Robert Hamel** **Désiré Carrier**

George Learmonth
 Robert A. Davidson 1895
 Jos. W. Wright 1901
 W. Herman Marshall 1902
 John R. Johnston 1904
 Josaphat Lemieux 1938
 Robert Hamel 1937
 Henri Mercier 1944
 Jasper W. Dinning 1944
 Athanase Carrier 1948
 Julien Carrier (fils) 1956 - A: SO
 Josaphat Champagne 1959 - B: NE
 Sylva Dostie 1959 - B
 Corp. St-Jean Brébeuf 1962 - P1B
 Omer Dostie 1967 - B
 Réjean Dostie 1968 - B
 Robert Hamel 1977 - P1B
 Désiré Carrier 1979 - A

2-2B-1 **Gilles Bolduc**

Samuel Johnston
 John R. Johnston 1894
 Charles C. Moore 1941
 Rosaire Dostie 1942
 Charles C. Moore 1946
 Rosaire Hamel 1948
 Edouard Hamel 1950
 Eugène Croteau 1960
 Gilles Bolduc 1966

3-3A-1 **Gilles Bolduc**

Samuel Johnston
 Joseph Montgomery 1900
 George F. Mooney 1925

Joseph Montgomery 1929
 Arthur M. Montgomery 1933
 Edouard Hamel 1943
 Eugène Croteau 1960
 Gilles Bolduc 1966

3-3B-1 Gilles Bolduc

James McGill Des Rivières
 James Moore 1907
 James D. Moore 1907
 Raymond Fournier 1951
 Armand Rodrigue 1951
 Gilles Bolduc 1964

4-4A-1 Gilles Bolduc

James Ritchie
 Joseph Coxou 1883
 Ernest R. Davidson 1905
 James D. Moore 1913
 Raymond Fournier 1951
 Armand Rodrigue 1951
 Gilles Bolduc 1964

1-1A-2 Réjean Dostie

James McInctosh
 Margaret Learmonth 1890
 William Learmonth 1891
 David H. Pennington 1907
 Peter McKillop Ward 1907
 James A. Marshall 1908
 Andrew D. McCammon 1943
 Albert Dostie 1943
 Omer Dostie 1946
 Réjean Dostie 1968

**1-1B-2 Sylva Dostie
 Réjean Dostie**

James McGill Des Rivières
 James Moore 1851
 Robert Moore 1865 - A: SO
 John Moore 1904 - B: NE
 John Moore 1906 - A
 Andrew Moore 1907 - A
 John Moore 1910 - A
 Joseph Dostie 1919 - A, B
 Omer Dostie 1940 - A, B
 Sylva Dostie 1959 - A, B
 Corp. St-Jean Brébeuf 1959 - P
 Réjean Dostie 1968 - A

2-2-2 Sylva Dostie

Alexander K. Learmonth
 Mary J. Watson 1920
 Thomas Learmonth 1920
 W.A. Christie 1931
 Thomas Learmonth 1946
 Florence M. Robinson 1952
 John Learmonth 1953
 Sylva Dostie 1963

3-3-2 Sylva Dostie

Thomas Eager
 Albert Eager 1897
 Charles O. Ward 1904 - B: NO
 Joseph Montgomery 1906 - A: SO
 John Parker 1908 - A
 Walter Peter Cook 1908 - A
 Thomas Learmonth 1912 - B
 Albion T. Ward 1925 - B
 Omer Carrier 1930 - B
 Albert (B) et Omer Dostie (C) . 1938 - B, C
 Lucien Lemieux 1943 - B
 Paul-Emile Dubois 1944 - B
 Donat Rouleau 1945 - B
 Hubert et Alton Cook 1954 - A
 Leonard Henderson 1957 - A
 Sylva Dostie 1961 - B
 Sylva Dostie 1968 - C
 Sylva Dostie 1970 - A

1-1A-3 Raymond James Dempsey

Edward Lipsey
 Harry J.M. Lipsey 1906
 Odilon Latulippe 1929
 Léonidas Latulippe 1933
 Lucien Dostie 1938
 Andrew D. McCammon 1943
 Donat Hamel 1943
 Léo Poulin 1962
 Raymond Dempsey 1969

1-1B-3 Adrien Berthiaume

Wm P. Learmonth
 Alexander Learmonth 1906
 Alphonse Tardif 1906
 Adrien Berthiaume 1945

2-A-3 Raymond Berthiaume

Thomas et Henry Simard
 John Simard 1922
 Margaret McGinley 1924
 Henry Lowry 1937

Edouard Berthiaume 1946
 Romain Berthiaume 1967
 Hervé Guillemette 1975
 Raymond Berthiaume 1977

2-B-3 Raymond Berthiaume
 James Kinnear (sr)

F.X. Martin 1899
 Henry A. Lowry 1900
 Edouard Berthiaume 1946
 Romain Berthiaume 1967
 Hervé Guillemette 1975
 Raymond Berthiaume 1977

CANTON D'HALIFAX

1-718-11 Hervé Gingras
 Samuel J. Porter
 William J. Porter 1916
 Ernest Gingras 1920
 Hervé Gingras 1948

2-719-11 Hervé Gingras
Raynald Grenier

Church Soc. Div. Toronto
 Henry T. Wood 1884
 Robert J. Hill 1884 - B: SO de NO
 Robert J. Briggs 1885 - C: SE
 Thomas Walker 1885 - A: NE de NO
 William J. Johnson 1886 - B
 Jos. Walker 1887 - C
 John Walker 1895 - A
 James Walker 1900 - C
 L.J. Fréchette 1901 - B
 L.J. Fréchette 1904 - C
 Arthur Dupuis 1915 - B, C
 Joseph Pagé 1924 - B, C
 P.J. Magnan 1925 B, C
 Taschereau et Frère 1930 - B, C
 R.C. Landry 1930 - B, C
 Joseph Landry 1939 - B, C
 Arthur Grégoire 1944 - B, C
 Joseph Landry 1945 - B, C
 Roméo Landry 1959 - B, C
 Lucien Fréchette 1960 - B, C
 Fernand Simoneau 1962 - B, C
 Ernest Walker 1963 - A
 Hervé Gingras 1968 - B, C
 D'Auteuil Lumber Co. 1964 - A
 Raynald Grenier 1973 - A

3-720-11 Jean-Pierre Piquette
Vida Cropas

Louis Falardeau
 Mégantic Mining Co. 1883

Charlotte M. Gowen 1883
 Joseph Forbes 1883
 John Walker 1891
 Ernest Walker 1963
 D'Auteuil Lumber Co. 1964
 Lino Lehoux 1967
 André Laflamme 1975
 Jacqueline Boucher 1976
 Carrier et Mercier Ltée 1979
 Jean-Pierre Piquette
 et Vida Cropas 1979

3-721-11 Carrier et Mercier Ltée

William Forbes
 Robert Forbes 1893
 John Walker 1907
 Ernest Walker 1963
 D'Auteuil Lumber Co. 1964
 Lino Lehoux 1967
 André Laflamme 1975
 Jacqueline Boucher 1976
 Carrier et Mercier Ltée 1979

4-722-11 Marcel Dubois

Jos. Scott
 William Forbes (jr) 1885
 Henry Forbes 1906
 Evelyne Little Forbes
 (ep. Henry Forbes) 1909
 William J. Walker 1909
 Joseph Nolet (sr) 1909
 Joseph Nolet (jr) 1914
 Delima Gravel (ep. Joseph Nolet) ... 1918
 Joseph Boissonneault 1919
 Delima Gravel 1931
 Norbert Boissonneault 1935
 Georges Dubois 1943
 Marie-Louise Langlois
 (ep. Georges Dubois) 1949

Marcel Dubois	1950	David H. Simons	1893
Louis Breton	1952	Plumer Bennett	1901
Marcel Dubois	1979	W.J. Walker	1901
4-723-11	Raynald Mercier	John Walker	1919
John Kerr		Ernest Walker	1963
Andrew S. Johnson	1892	D'Auteuil Lumber Co.	1964
		Raynald Mercier	1973



Ce travail a été rendu possible grâce à la collaboration des propriétaires actuels et également à des recherches faites aux bureaux d'enregistrement d'Inverness et de Thetford Mines. Il peut arriver que certaines erreurs se soient glissées comme par exemple une date qui ne soit pas tout à fait exacte ou encore l'oubli d'un nom. Cela est plus probable dans les lots où de nombreux propriétaires se sont succédés et où plusieurs parties se sont formées.

Cependant, si vous désirez en vérifier l'exactitude et si ce travail vous a donné le goût d'en connaître davantage, les contrats et les certificats de recherches se rapportant à vos propriétés renferment une foule de renseignements fort intéressants. Libre à vous de faire la petite histoire de votre propre propriété.

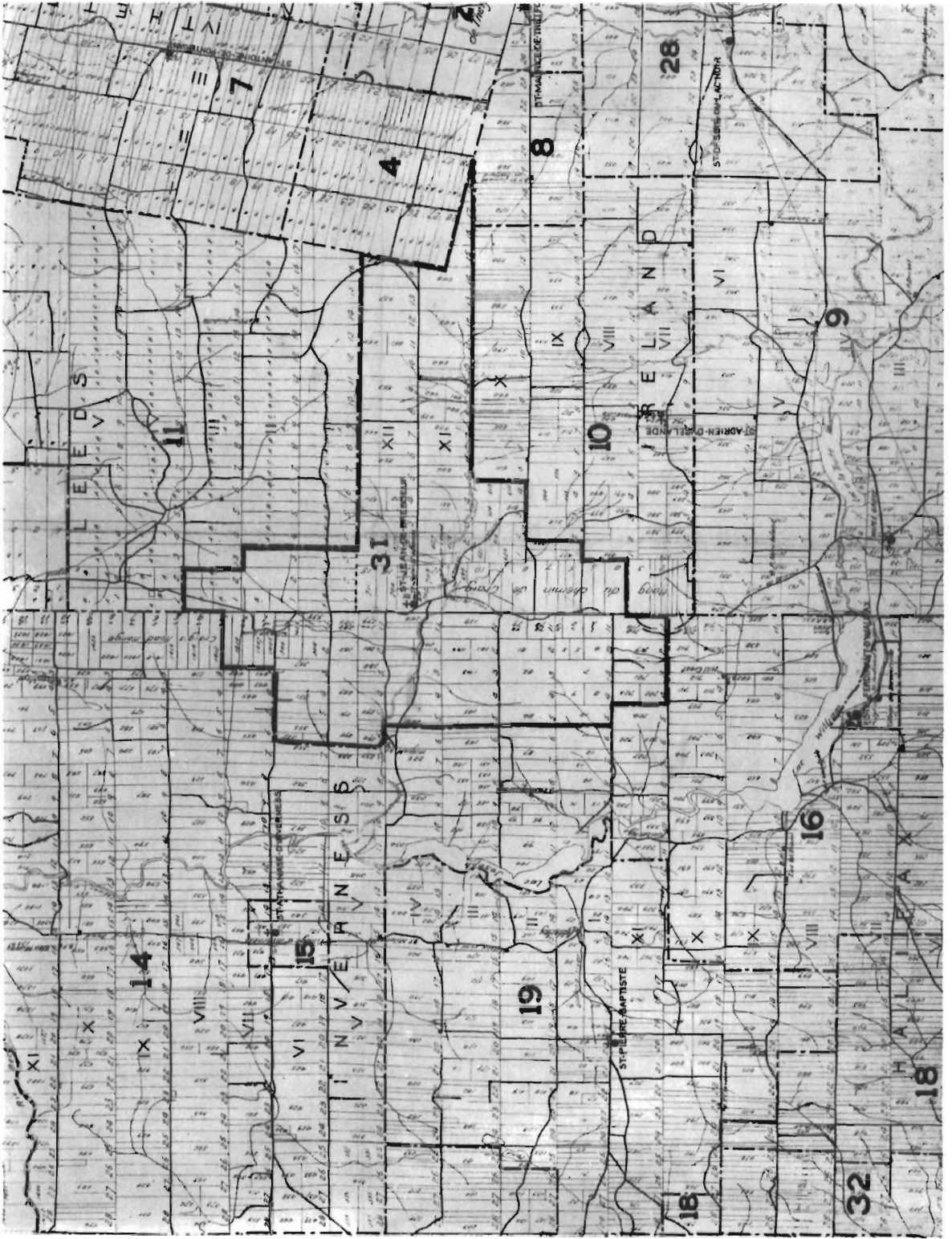

FAMILLES CANADIENNES-FRANCAISES

Brève description des familles canadiennes-françaises vivant dans la paroisse au moment de sa fondation. Pour le bénéfice et le plaisir de ces familles, nous remonterons à leur terre d'origine et à leur premier ancêtre venu au Québec. Hommages et reconnaissances leur sont adressés.

Comme la très grande majorité d'entre eux étaient cultivateurs, il n'en sera point mention pour éviter les répétitions. Presque tous aussi ont été, soit marguilliers, commissaires ou conseillers, donc pour la même raison que précédemment citée, abstention sera faite de ces énumérations. Tout au long du livre, ces postes seront mentionnés avec le nom de leur détenteur.

Quelques familles auraient pu être rajoutées encore, mais pour des raisons diverses, ce ne fut pas possible de le faire.

BEAULIEU

Pierre Dierce (Diers ou Diarsse) dit Beaulieu, fils de Jean et de Marie-Madeleine Sot (ou Marie-Madeleine de la Croix, d'après le contrat de mariage) de Plaisance Terreneuve, se maria à Québec, le 8 janvier 1714, à Marie-Charlotte Mondain (Mondin) fille d'Antonio et de Jeanne Baillargeon (contrat François Rageot, 22 décembre 1713).

Michel Beaulieu (1881-1968) fils de Pierre et d'Adèle Laflamme de St-Adrien. **Marie-Elise Lemieux** (1882-1971) de St-Lambert. Ils se marièrent vers 1904. Ils vécurent au 10e rang d'Irlande jusqu'en 1951. Ils eurent 11 enfants; ceux qui vivent encore: Jos, Ovila, Marie, Gérard, Gertrude. La ferme est habitée aujourd'hui par leur fils Gérard.

CARRIER

Jean Carrier, fils de Jean et de Jeanne Dodier de St-Georges, évêché de Xaintes en Saintonge, se maria à Québec, le 14 novembre 1670 à Barbe Halay, fille de Jean et de Mathurine Vallet, de St-Julien du Coudray, diocèse de Chartres, Beauce, France.

Gaudias Carrier, (1869-1956), fils de José. Il épousa **Marie Côté** le 30 mai 1898 à St-Adrien d'Irlande. Ils s'établirent à St-Jean de Brébeuf, d'abord au village et ensuite sur le rang 5 d'Inverness (ferme actuelle de Mme Anthime Carrier) en 1900. Leurs enfants: Céline, Anthime, Edouard, Omer, Régina. Puis, de 1926 à 1944, demeurèrent sur le lot 1408 du rang 7 d'Inverness.

Jos Carrier (1877-1949), fils de Jos. et de Victoire Grégoire. Il est né à St-Jean de Brébeuf (sur la terre de Léo Morency, aujourd'hui). **Herménie Carrier** (1881-1950), fille de Moïse, née à St-Jean elle aussi (sur la terre de Mme Anthime Carrier). Ils se marièrent en 1902, vont demeurer aux Etats-Unis jusqu'en 1907, (leur fils Alfred naît par là). Ils reviennent à St-Jean sur la ferme paternelle. En 1918, ils habiteront le village, où réside présentement Mme Cécile Carrier. Leurs enfants: Alfred, Arthur, Ernest, Lydia, Régina (sont nés sur la ferme de Léo Morency). M. Carrier donna le terrain pour la construction de la chapelle en 1921.

Désiré Carrier (1882-1957), fils de Pierre. **Félixine Poulin** (1886-1920). Ils se marièrent à Leeds le 24 avril 1906 et s'établirent sur une ferme appartenant aujourd'hui à Adrien Dumas (la maison

était située près de la salle du Domaine St-Jean). Cette terre fut donnée à Désiré par son père, et le couple a toujours vécu à cet endroit. Leurs enfants: Marie-Blanche, Angéline, Arthur, Athanase, Cyrille, Marie-Rose, Alexina, Gérard.

Emile Carrier (1884-1960), fils de Pierre. **Alphonsine Poulin** (1888-1968), originaire de Leeds. Ils se marièrent le 7 septembre 1909 à St-Jacques de Leeds, s'établirent dans le "Flat" sur une ferme appartenant actuellement à Florian Carrier. Leurs enfants: Bernadette, Eva, Honorius, Lucien.

Julien Carrier (1892-1979) fils de Pierre. **Anna Nolet** (1895) native de Sacré-Coeur de Marie. Ils se marièrent en 1913, aux Etats-Unis, et y demeurèrent quatre ans. Ils sont revenus par la suite dans le rang 4 (maison actuelle de leur fils Joseph). Ils demeureront dans cette demeure jusqu'en 1962. Leurs enfants: Raymond, Amédé, Aimé, Jeanne d'Arc, Maurice, Aristide, Thérèse, Aurore, Joseph, Julien. Mme Carrier était institutrice avant leur mariage, à l'école du Millfield.

Ernest Carrier (1895-1975) fils de Pierre et de Camille Grégoire. **Alice Faucher** (1898-1972). Ils se marièrent à East-Broughton le 16 juillet 1917. Ils achètent une ferme de M. W. Edwards sur le Craig nord (ferme actuelle de Réjeanne et Guy Mercier) et y construisent une maison (qui a été démolie en 1979). Le 25 avril 1925, ils adoptent un fils, Rosario Pomerleau de Thetford Mines. Le 31 août 1943, M. Carrier achète au village de St-Jean de Brébeuf la propriété de son beau-frère, Linière Poulin et s'y installe avec sa famille. A partir de ce moment, leur fils devient sacristain. De 1945 à 1962, Mme Alice opère un magasin de marchandises sèches dans sa maison: vêtements, articles scolaires, etc. M. Carrier cultivera pour leurs besoins les 25 âcres qu'il possède sur les lots 698-99 sur le 10e rang. Rosario demeure toujours dans la maison paternelle.

Albert Carrier (1897-1957) fils de Pierre. Il est né à St-Jean de Brébeuf. **Willemine Nolet** (1900-1969), native de Sacré-Coeur de Marie. Ils se marièrent le 4 octobre 1920 à Sacré-Coeur de Marie. A leur mariage, ils s'établirent à Robertsonville jusqu'en 1922. Ils iront aux Etats-Unis, dans une manufacture en 1922 et 1923. Ils reviennent s'établir sur la ferme paternelle (Pierre) en 1924. Leurs enfants: Léonard, Félicienne, Jeannette, Félicien, Florian, Laura, Rosalie, Louis, Jacqueline. Pierre venait de Lévis avant de s'installer dans la paroisse. Il est décédé en 1918.

Alfred Carrier (1903) fils de Joseph. **Albina Carrier** (1902), fille de Pierre. Ils se marièrent à St-Adrien d'Irlande en 1924. A leur mariage, ils achètent une ferme de M. Little, située dans la "route de la chapelle", rang 2 Inverness. La maison brûla, ils achetèrent une autre ferme, en face de la première où ils demeurent encore aujourd'hui. Mme Carrier s'est occupée du courrier entre Clapham et Inverness quelques années après leur mariage.

Anthime Carrier (1900-1975), fils de Gaudias. **Marie-Blanche Carrier** (1907), fille de Désiré. Tous deux sont natifs de la paroisse. Ils se marièrent à Inverness le 9 janvier 1929 et s'établirent sur le lot 287 du rang 5 où Madame Carrier demeure toujours. Leurs deux fils: Rosaire et André.

DOSTIE

Pierre Dostie, dit De Bellot et Desbelottes, fils de Marc et de Marie Decosse, de St-André, diocèse d'Agen, en Guienne, se marie à St-Pierre, Ile d'Orléans, le 18 novembre 1754 à Marthe-Rose Ratté, fille d'André et de Marie-Jeanne Martel. (CF. Contrat, Pichet, 10 novembre 1754).

Jos Dostie (1877-1949) natif de St-Méthode, **Léonie Dostie** (1881-1971), native de St-Méthode également. Ils se marièrent en 1900 et demeurèrent 5 ans à St-Méthode. En 1905, ils achètent une terre à St-Jean de Brébeuf de Jim Moffat sur le Craig nord; cette terre était presque toute en

bois. Deux ans après, ils durent contruire une maison (celle qu'habitent aujourd'hui Pauline et Lucien Rouleau). A leur arrivée, ils avaient deux fils; un troisième, Omer, naît sur cette ferme. En 1919, M. Dostie achète de John Moore une autre ferme, presqu'en face, lot 1B, 2e rang de Leeds pour agrandir d'abord sa première et par la suite pour établir son fils Omer. Le couple Dostie vécut sur la première ferme jusqu'en 1943; ils la quitteront pour le village où ils se construiront une maison (habitée actuellement par le couple Henri Carrier). M. Dostie travaillera quelques années au moulin à scie Sylvain, et lorsqu'il décède en 1949, sa femme Léonie demeure avec leur fils Albert et la famille de celui-ci dans cette même maison. En 1954, elle ira demeurer au Foyer Valin de St-Méthode où elle décéda en 1971 à l'âge vénérable de 90 ans et 4 mois. Ils eurent 12 enfants: Clovis, Albert, Omer, Eleucippe, Rose-Eva, Annette, Cécile, Lucien, Laura, Armand, Lorenzo, Lionel.

Omer Dostie (1907) fils de Joseph et Léonie Dostie. Il épouse **Léontine Fournier** de Ste-Rose de Watford le 7 janvier 1929. Ils vont demeurer sur la terre achetée de John Moore, par son père Jos (aujourd'hui elle appartient à Sylva et Réjean). Dix enfants naîtront sur cette terre. En 1946, la famille déménage sur la ferme voisine, achetée d'Albert (ferme achetée d'Andrew McCammon, qui à son tour avait acheté de Jimmy Marshall). Trois garçons naîtront sur cette ferme. A l'automne 1968, c'est leur fils Réjean qui achète le bien paternel. M. Mme Dostie habitent encore parmi nous, sur le 11e rang. Mme Dostie avait enseigné deux ans à Inverness avant son mariage. M. Dostie a été chantre à l'église pendant 40 ans. Leurs enfants: Roland, Jean-Marc, Sylva, Ghislaine, Anita, Réjean, Magella, Louisette, Yvan, Armande, Bruno, Jocelyn, Martin.

DOYON

Jean Doyon, fils de Jacques et de Françoise Couturier de Revigny (Charente Inf.) en Aunis, se maria à Québec, le 19 novembre 1650, à Marthe Gagnon, fille de Mathurin et de Vincente Gauthier (Contrat Auber, 5 avril 1650).

François Doyon (1864-1941) fils de Georges. **Lozia Veilleux** (1874-1951). Ils s'épousèrent en 1889, et demeurèrent quelques années à St-Ephrem de Beauce, puis en 1901, vinrent s'installer à St-Adrien d'Irlande sur les lots 614-615-616 (aujourd'hui Johny Nolet). Ils eurent huit enfants.

Omer Doyon (1892-1965) fils de François. **Adélia Demers** (1896-1970). Ils se marièrent le 29 août 1916. Ils sont demeurés à St-Adrien d'Irlande jusqu'en 1929, année où ils sont arrivés à St-Jean de Brébeuf sur le 10e rang. En 1956, ils vendent leur ferme à leur fils Valère et s'installent au village de St-Jean. Omer était un vendeur d'instruments aratoires, de raquettes de babiche qu'il confectionnait lui-même, il vendait un peu de tout. Il a été chantre de 1930 à 1958. M. Doyon a été le premier à posséder le téléphone sur ce rang, les gens se rendaient téléphoner pour les urgences. Le couple eut 9 enfants: Simone, Yvette, Raphaëlla, Corinne, Lucienne, Raymond, Angèle, Germaine et Valère.

DUMAS

François Dumas, maçon, né vers 1636, fils de François et d'Anne Rollin, de la paroisse de Nanteuil-en-Vallée, en Angoumois au diocèse de Poitiers, se marie en 1667 (contrat Rageot, le 5 juillet 1667) à Marguerite Foye, fille de Pierre et de Catherine Blanchard de la ville de L'Herménault au Poitou, diocèse de Luçon.

Wilfrid Dumas, fils de Johnny et d'Obéline Hamel, né en 1891, à Arthabaska. Il épouse **Alma Challfour** (1895-1971) le 21 mai 1913, à St-Lambert et s'installent au 9e rang d'Irlande. (Le père

de Wilfrid, Johnny, achète une terre sur le Craig sud en 1937 et la défriche pour pouvoir construire la maison et les bâtiments; cette terre est celle de Fernand Dumas présentement. Johnny était bûcheron). Wilfrid qui a maintenant 89 ans, demeure dans un foyer de personnes âgées à Thetford Mines. Il ont eu 11 enfants: Raoul, Paul, Lucien, Germaine, René, Léo, Fernand, Rose-Aline, Alcide, Adrien et Adrienne.

FAUCHER

Jean Faucher (Foucher), fils de Pierre et de feu Jeanne Troplongue, de Cressac en Saintonge, au diocèse de Saintes, se maria à Jeanne Mailleteau de Richecourt, âgée de 14 ans, fille de feu Paul et de Marie Gaubert, de St-Jean de la Gastine, en Ardenne. Le 11 août 1676, Jeanne Mailleteau se remaria à Montréal à Jean Le Roy, du bourg de St-Julien, près de Poitiers.

Alphonse Faucher né en 1899, fils de Louis. **Marla Prévost** née en 1906. Ils se marièrent en 1929 à St-Antoine de Pontbriand. Un an avant son mariage, soit en 1928, M. Faucher arrive d'East-Broughton pour s'installer sur une terre achetée de Freddy Crawford, lot 1A, 1er rang de Leeds. M. Faucher fut cultivateur tout en travaillant un peu au moulin à scie de M. Roméo Sylvain. Il fut directeur de la Caisse Populaire pendant 16 ans dont une année comme président. Mme Faucher fut aussi active dans la paroisse. Elle fut présidente de l'U.C.F.R. et participa à l'organisation des repas au profit de la Fabrique. Fait à souligner, ils ont souvent logé et donné à manger à des mendiants. M. et Mme Faucher mènent une vie paisible avec leur fils Adrien qui est propriétaire du bien paternel. Leurs enfants: André, Madeleine, Adrien, Juliette, Lucille.

FERLAND

François Fellan (dit Ferland), né en 1641, fils d'André et de Marguerite Bariteau de St-Vincent, au diocèse de LaRoche, se marie à Ste-Famille, Ile d'Orléans, le 16 juillet 1679, à Jeanne Françoise Milloir, veuve de Jacques Paradis, et fille de Jean Milloir dit Dumaine et de Jeanne Le Roy. (Contrat Vachon, 6 juillet 1679).

Odilon Ferland (1888-1978) originaire de la Beauce. **Doria Vachon** (1902-1964). Ils se marièrent à St-Adrien d'Irlande, le 20 juillet 1920. M. Ferland arrive dans la paroisse en 1919 sur une terre achetée d'Amos Davidson; cette terre était peu défrichée. Une nouvelle maison est construite en 1926, ainsi qu'une grange faite de pièces de bois équarries à la main et rassemblées avec des cheville de bois. Une grange de 30 x 40 pieds coûtait \$25.00. M. Ferland possédait le téléphone en 1935, les lignes furent brisées deux ans plus tard, par le verglas, et ne furent réinstallées que vers les années 50. Leurs enfants: Rose-Aimée, Yvonne, Odilon.

GAGNÉ

Louis Gagné habitait St-Cosme-de-Vair (Sarthe) en 1605, et Igé en 1610. Il avait épousé Marie Launay, décédée le 9 avril 1640 et inhumée dans l'église de St-Cosme. De leur mariage, naquirent entre autres: Pierre baptisé à Igé, le 2 janvier 1610 et Louis, le 13 septembre 1612. Pierre Gagné épousa vers 1639, Marguerite Rouzée, fille de Jehan et de Catherine LeBarbier (ou Barbier) de Jauzé (Sarthe). Il vint au Canada vers 1643 avec son épouse et son fils Jacques. Il mourut des fièvres lentes et fut inhumé à Québec le 1er mai 1656. Son frère Louis, se maria vers 1638 à Marie Michel, fille de Pierre et de Louise Gary, demeurant dans la paroisse de St-Martin-du-Vieux-Bellême (Orne). Il vint au Canada en 1643 et mourut en 1662.

Armand Gagné, (1904) fils de Ludger de Thetford Mines. **Alice Huppé** (1906) fille de Xavier et soeur d'Emile. Ils se marièrent en septembre 1929, et demeurèrent six mois à Thetford et le 28 mars 1930, vinrent s'installer sur une terre dans le rang 12, lot 669. Ils l'habiteront 13 ans. Sur 11 enfants, 7 sont nés à St-Jean de Brébeuf. Ils retournent à Thetford en 1943 où ils demeurent encore aujourd'hui.

GINGRAS

Charles Gingras, né vers 1641, d'Hilaire et de Françoise St-Lo de St-Michel-le-Cloucq (Vendée), diocèse de La Rochelle, se marie à Québec le 5 novembre 1675, à Marie-Françoise Amiot, baptisée le 14 juillet 1660, fille de Mathieu et de Marie Miville (contrat Duquet, 17 octobre 1675). Il est inhumé à St-Augustin, le 8 janvier 1710.

Ernest Gingras (1887-1969) natif de St-Ferdinand. **Lucie Berthlaume** (1888-1974) native de Ste-Hélène de Chester. Ils se marièrent en 1912 à Ste-Hélène et s'établirent à St-Adrien d'Irlande. En 1920, ils achetèrent une ferme de Wellie Porter, ferme qui faisait alors partie de St-Ferdinand. Elle appartient aujourd'hui à leur fils, Hervé. Ils y vécurent jusqu'en 1948. A leur décès, ils demeuraient à Plessisville. Leurs enfants: Roland, Hervé, Yvette, Rita, Roger, Réal.

GOSELIN

Gabriel Gosselin, né vers 1621, fils de Nicolas et de Marguerite Dubréal, de Combray, petit hameau de 300 familles, à quelques kilomètres de Thury-Harcourt, département du Calvados en Normandie, se marie à Québec le 18 août 1653 (contrat Godet, 22 juin 1653) à Françoise Lelièvre, née à Nancy (Meurthe-et-Moselle) de Christophe Lelièvre et de Georgette Clément. En secondes noces, il épouse à Ste-Famille, Ile d'Orléans, le 4 octobre 1677 (contrat Becquet, 28 septembre), Louise Guillot, baptisée à Québec, le 11 août 1659, veuve de Mathurin Renaud et fille de Godfroid, originaire de la paroisse de Bernay, (Charente-Inf.) évêché d'Angoulême et de Marie d'Abancourt, soeur de la mère du célèbre Louis Jolliet, le découvreur du Mississipi. Gabriel Gosselin fut inhumé à Québec le 7 juillet 1697.

Donat Gosselin (1906), originaire de St-Adrien, fils de François-Xavier et de Florida Beaudoin de St-Ephrem. **Ida Nadeau** (1908) fille d'Alfred Nadeau et de Marie-Louise Laflamme de St-Adrien également. Ils se marièrent en 1927 et demeurèrent deux ans à Thetford, puis en 1929, ils viennent s'installer à St-Jean de Brébeuf, à cause de la crise économique. Ils demeurèrent huit ans sur le lot 664 du 12e rang. Ils ont huit enfants. M. et Mme Gosselin demeurent à Granby actuellement, ils se rendirent dans cette ville en 1943.

GRÉGOIRE

François Grégoire, chirurgien de la Compagnie de Desmeloises, puis marchand, fils de Théophile et de Madeleine Clémence, de Sainte-Anne, diocèse de Montpellier, se marie à la Pointe-aux-Trembles de Québec le 26 août 1688 (contrat Gilles Rageot, 24 avril), à Mathurine Bélanger, veuve de Jean-Maheu puis d'Antoine Deserre et fille de François et de Marie Guyon. En secondes noces, il épouse à Ste-Foy le 30 octobre 1701 (contrat Genaple, 29 octobre) Marie-Anne Liénard dit Durbois, fille de Sébastien et de Françoise Pelletier.

Jos. Félix Grégoire est originaire de Thetford. Il se marie le 28 janvier 1895 à **Marie Létourneau**. Le 6 juillet 1919, il achète une ferme de dame veuve William Smith sur les lots 632-33 du 11e rang

(habitée aujourd'hui par la famille Henri Croteau). Il s'installe sur le lot 632 avec sa femme et une partie de sa famille, car un de leurs fils était déjà marié et quelques-uns de leurs enfants travaillaient à l'extérieur. Leur fils Paul naîtra sur cette ferme le 11 novembre 1919. En 1939, Jos Félix vend le lot 633 à son fils Georges qui y bâtit une grange et l'année suivante une maison. La famille Jos Félix retourne à Thetford en 1945. Son fils Lucien prend possession du lot 632 en 1947. Jos Félix était le demi-frère de **Jean Grégoire** qui avait été nommé syndic en 1921 pour la construction de la première chapelle catholique. Il demeurait sur le 12e rang, sur le lot 671 (qui appartient à la famille Hervé Roberge) et s'était marié à **Marie Valière** au Mass. Etats-Unis. Ils eurent 11 enfants. Ils ont quitté la paroisse juste un peu avant sa fondation.

GRENIER

Charles Garnier (Grenier) fils de Guillaume Sr de Bois-Fontaine et Dame Françoise des Challou de Tournebu (Département de Calvados) au diocèse de Bayeux, en Normandie, se marie en 1664 (contrat Auber, 21 décembre 1664) à Louise Vézina, fille de Jacques et de Marie Boisdon de St-Rogatien près de La Rochelle. Il est inhumé à Beauport, le 6 février 1717. L'abbé Aimé Grenier, curé de St-Basile a écrit: Charles Garnier, sieur de Bois-Fontaine, ancêtre des Grenier de Beauport. 184 pages. Belle pièce documentaire. M. Th.-Edmond Giroux a colligé la plus grande partie des mariages Grenier au Canada et aux Etats-Unis.

Arthur Grenier (1906) **Irène Lessard** (1914) fille de Thomas. Ils se marièrent à St-Adrien en 1930. Deux ans avant son mariage, soit en 1928, Arthur s'installe sur une ferme qui est aujourd'hui habitée par Simone et Joseph Grenier, sur le 11e rang, c'est donc sa voisine qu'Arthur épousa. En 1943, ils achètent le magasin de Léonidas Latulippe au village, qu'ils gardent jusqu'en 1965. Ils eurent six enfants: Roland, Réjeanne, Germaine, Solange, Carmin, Ghislaine. Leur 50e anniversaire de mariage coïncide donc avec celui de la fondation de la paroisse.

HAMEL

Charles Hamel, né entre 1624 et 1627, et son frère, Jean, étaient les fils de François Hamel, de la paroisse d'Avremesnil, (Seine-Inf.) arrondissement de Dieppe, canton Braqueville. Charles se maria en premières noces à Judith Auvray, puis en secondes noces, à St-Jacques de Dieppe, le 19 juin 1656, à Catherine Lemaistre. Jean se maria à Marie Auvray, soeur de Judith.

Julien Hamel (1885-1947), fils de Julien. **Marie-Louise Nadeau** (1888-1950). Ils se marièrent le 3 juillet 1906 à St-Adrien. Vers 1922, ils achetèrent une deuxième ferme sur le rang 10 où ils vécurent de nombreuses années (cette terre a appartenu par la suite à Rosaire Côté et aujourd'hui à Gilles St-Pierre). Ils eurent 12 enfants, dont 6 encore vivants: Adrien, Emile, Simone, Yvette, Rose-Aimée, Aline.

HUPPÉ

Michel Huppé dit Lacroix, chapelier, né vers 1616, fils de Paul et de Marie Vavasseur, de la ville d'Alençon, (Orne) en Normandie, se marie à Québec, le 27 novembre 1651, (contrat Vachon, 25 janvier 1659) à Madeleine Roussin, baptisée le 5 novembre 1623 à l'église de St-Aubin de Tourouvre, fille de Jean et de Madeleine Giguère. (Origine des familles canadiennes-françaises, p. 170, P.A.G.). Michel Huppé est inhumé à Beauport, le 3 mars 1691.

Emile Huppé (1905). **Marie-Louise Roseberry** (1907). Ils se marièrent en 1930 à St-Pierre de Broughton et vinrent s'établir sur le lot 634 du rang 11 (aujourd'hui propriété du couple

Normand Roberge). Madame Huppé enseigna dès l'automne sur ce même rang, elle a aussi été la première organiste de la paroisse. Leurs enfants: Yvonne, Odilon, Rosario, Angéline. M. et Mme Huppé quittent la paroisse en 1968 pour Thetford Mines où ils résident encore.

Josaphat Huppé (1904), frère d'Emile. **Olivine Gagnon** (1905). Ils se marièrent en 1925 et demeurèrent cinq ans à Thetford, qu'ils quittent pour St-Jean de Brébeuf en 1930 à cause de la fermeture des mines d'amiante. Ils vivront au premier rang de Leeds pendant 8 ans, sur une terre achetée d'un M. Thurber. Ils auront deux enfants. Ils retournèrent à Thetford où ils demeurent encore aujourd'hui.

LABBÉ

Jean-Baptiste Squerry dit Labbé, né vers 1701, fils de Michel et de Rose Ouvré, de St-Pierre, ville d'Auch (Gers) en Gascogne, se marie à Beauport le 16 janvier 1730 (contrat Noël Duprac, 14 janvier) à Marie-Ursule Dauphin baptisée le 10 décembre 1710, fille de René et de Suzanne Gignard. Jean-Baptiste Labbé fut inhumé à St-Joseph de Beauce, le 10 janvier 1761.

Omer Labbé (1886-1964) fils de Cyrille. **Philomène Mercier** (1887-1966) d'Inverness. Ils se marièrent à Inverness le 11 mai 1909 et ils s'installèrent sur le lot 350 du rang 6. Ils y demeurèrent jusqu'en 1947 et c'est leur fils Rosaire qui acheta la ferme à ce moment. Cyrille venait de Ste-Marie de Beauce et Omer est né là, mais au moment du mariage de celui-ci, Cyrille demeurait à Inverness. Leurs enfants: Alice, Xavier, Laura, Wilfrid, Hervé, Dolorès, Rosaire, Germain.

J.-Rosaire Labbé né en 1892 et originaire d'Arthabaska, se marie à **Lydia Cloutier** du même âge, originaire de St-Rosaire d'Arthabaska. M. Labbé était beurrer, il opère donc une beurrerie au village de St-Jean de Brébeuf en 1922. En 1931, M. Mme Labbé deviennent propriétaires d'un magasin général (qui a appartenu à Arthur Grenier par la suite) et en même temps, ils avaient un bureau de poste. Leurs enfants: Bertha, Thérèse, Raymond, Normand et en plus Aimé Cloutier. M. Labbé est décédé mais Mme Labbé demeure présentement à Val d'Or. Le père de J.-Rosaire Labbé était inspecteur pour les beurreries.

LAFLAMME

François Quemeneur (Kemleur, Kemneur, Quemineur, Timeneur) puis Laflamme, né vers 1672, fils d'Hervé, notaire-royal du Parlement de Bretagne et de Françoise-Josette... de Ploudaniel, diocèse de Léon en Bretagne, se marie à St-François, Ile d'Orléans, le 15 novembre 1700 à Marie-Madeleine Chamberland, baptisée le 31 janvier 1685, fille de Simon et de Marie Boisleau. François Quemeneur est inhumé à St-François, Ile d'Orléans, le 23 août 1728 et Marie-Madeleine Chamberland, le 15 novembre 1765.

Louis Laflamme (1900-1971) natif de St-Adrien et fils de Napoléon qui lui était natif de St-Joseph de Beauce. **Ida Marchand** (1904-1965). Ils se marièrent le 15 octobre 1923. Ils achetèrent en 1928, de Jos. Doyon, une terre située au 10e rang (entre Omer Doyon et Charles Morency). Ils y demeurent jusqu'en 1951. Leurs enfants: Lucille, Anita, Valérie, Gaétan.

LANDRY

Guillaume Landry, fils de Mathurin, maître-tailleur d'habits, et de Damiane Desavis, de La Ventrouze, (Orne) France, passe un contrat de mariage devant le notaire Audouart, le 24 août

1659 avec Gabrielle Barré, fille de Jacques et de Judith Dussault, de Nicolas, ville de La Rochelle. Le mariage eut lieu le 14 octobre suivant.

Joseph Landry (1886-1964) **Almoza Grégoire** (1894-1961) originaire de St-Antoine de Pontbriand. Ils se marièrent à St-Alphonse de Thetford le 16 avril 1912 et s'établirent sur le lot 639 (Antonio Carrier aujourd'hui) sur le 11e rang de 1915 à 1922, par la suite sur le lot 719, rang XI d'Halifax, puis au village. Leurs enfants: Léa, Marie-Blanche, Jeannine, Anna, Françoise, Alfred, Armand, Benoît, Jean, Gracielle, Madeleine.

LATULIPPE

Michel Queret (Kerré, Le Guerré, etc) dit Latulippe, né vers 1668, épousa vers 1697 Françoise Davesnes, fille, croyons-nous, de Charles Davesnes et de Marie de Noyon. Tous deux furent inhumés à St-Michel, lui le 29 novembre 1746, elle, le 12 mars 1757.

Joseph Latulippe né le 15 décembre 1906 à East-Broughton, fils de Philippe. **Lydia Carrier** née le 3 septembre 1910 à St-Jean de Brébeuf, fille de Jos. Ils se marièrent le 6 novembre 1928. Avant son mariage, Jos. achète une terre sur le Craig nord de John Simons (propriété actuelle de Monique et Paul-Emile Carrier). Ils ont deux garçons, Achille et Henri. En 1961, M. et Mme Latulippe quittent la paroisse pour les Etats-Unis où ils vivent toujours.

Léonidas Latulippe né à East-Broughton en 1910. En 1929, il achète la terre de Harry Lipsey sur le Craig nord. Le 9 octobre, il épouse **Rose-Eva Dostie**, fille de Jos. En 1938, cette terre fut vendue à Lucien Dostie et le couple Latulippe acheta de J.-Rosaire Labbé, un magasin général au village de St-Jean de Brébeuf. Ils ont vendu à Arthur Grenier en 1945. M. Latulippe fut tour à tour camionneur, commerçant, mécanicien et réparateur d'engin à gazoline. Ils ont eu 11 enfants. Le couple demeure présentement à Magog.

LEBLOND

Nicolas Leblond, fils de Jacques et de Françoise de Noland, de Notre-Dame de Honfleur, (Calvados), au diocèse de Lisieux, en Normandie, se marie au Château-Richer, le 13 octobre 1661 (contrat Auber, 11 septembre) à Marguerite Leclerc, baptisée à St-Rémi de Dieppe (Seine-Inférieure) le 12 février 1640, fille de Jean et de Perette Brunel.

Albert Leblond né en 1892, marié à **Alphonsine Lachance**. Ils résidèrent dans la paroisse de 1929 à 1932, sur la ferme achetée de Jean Grégoire. Par la suite, ils vécurent à Thetford Mines. M. Leblond est décédé le 22 avril 1970 et Mme Leblond est également décédée. La cuisine d'été de leur maison servit d'école avant la construction de l'école du 11e rang.

LESSARD

Etienne De Lessard, né vers 1623, fils de Jacques et de Marie Herson de Chambois, au diocèse de Sées, (Orne), en Normandie, se marie à Québec, le 8 avril 1652 (contrat Audouart, 17 février) à Marguerite Sevestre, fille de Charles et de Marie Pichon. Etienne est inhumé dans l'église de Ste-Anne-de-Beaupré, le 21 avril 1703 et Marguerite Sevestre, le 27 novembre 1720.

Thomas Lessard (1883-1977) fils d'Ovide de St-Antoine de Pontbriand. **Audianna Jacques** (1888-1964). Ils se sont mariés à St-Pierre de Broughton le 24 octobre 1904. Ils arrivèrent à St-

Jean de Brébeuf en 1914 sur la ferme que possède aujourd'hui Francine et Gaston Côté sur le rang 11. Ils eurent 10 enfants dont 6 sont encore vivants: Robert, Rose, Irène, Jean-Paul, Marcel et Angèle.

Robert Lessard (1905) fils de Thomas. **Yvonne Boulet** (1906-1972). Ils se marièrent en 1928 à St-Adrien d'Irlande. Ils vont demeurer 6 mois à Sherbrooke et ensuite ils viennent s'installer dans la paroisse sur une ferme achetée de J. Thurber. Cette ferme était face à celle de son père (aujourd'hui Angèle et Jean-Guy Côté l'habitent). En plus d'être agriculteur, Robert était un habile menuisier. Sur cette ferme, il construisit une maison en 1949 et une grange en 1950. Leurs cinq enfants sont: Clément, Claire-Hélène, Jean-Guy, Marguerite et Henriette. M. Lessard vit à Thetford Mines actuellement.

MORENCY

Guillaume Baucher dit Morency, né vers 1630, fils d'Antoine et de Marguerite Guillebert, de Montmorency, paroisse St-Martin, se marie à Québec le 16 octobre 1656 (contrat Audouart, 29 septembre) à Marie Paradis, fille de Pierre et de Barbe Guyon. Il est inhumé à Ste-Famille, Ile d'Orléans, le 26 octobre 1687.

René Baucher, dit Sans-Soucy, frère du précédent, se maria en 1666 (contrat Becquet, 8 janvier) à Adrienne Grandjean, fille de défunts Claude et d'Andrée Dutrouché, du faubourg St-Antoine de Paris.

Charles Morency (1883-1967) fils de Benjamin Morency et de Joséphine Carrier **Odélla Carrier** (1886-1975 fille de Pierre Carrier. Tous les deux sont natifs de la paroisse. Ils se marièrent le 6 juin 1905 à Inverness. Ils s'établirent sur une ferme achetée en 1903 de Charles O. Ward (ferme actuelle de Léo, leur fils). Ils auront un autre fils, Alcide. A l'époque, presque la totalité du terrain était en forêt. Ils se construisirent une cabane de bois rond comme première demeure. Comme il n'y avait aucun accès direct avec le chemin Craig sud, Charles Morency fit don d'une partie de son terrain à la municipalité d'Irlande pour la construction d'une route qui aujourd'hui rejoint le chemin de Craig. On surnomme cette route, route "des Morency".

Georges, Jos., Ovide et Wilfrid Morency, tous fils de Benjamin et de Joséphine Carrier. Georges (1895-1961) a acheté la ferme paternelle en 1919. Il y demeure avec ses trois frères, Jos., Ovide et Wilfrid jusqu'en 1935. Il se marie en cette année 1935 avec Corona Boissonneault et le couple a toujours vécu sur cette ferme. Leurs enfants: Bertha, Aline, Florence, Irène, Monique, Normand, Gertrude, Laurette, Raymonde. Jos. se maria en 1937 à Clarina Boissonneault. Ovide et Wilfrid sont demeurés célibataires.

POMERLEAU

L'ancêtre des Pomerleau est Paul Vachon, notaire-royal, né vers 1630, fils de Vincent et de Sapience Vateau, de Capechanière (Vendée), se marie à Marguerite Langlois, baptisée le 3 septembre 1639, fille de Noël Langlois et de Françoise Garnier. Il décède à Beauport, le 25 juin 1703; sa femme était décédée depuis le 25 septembre 1697. L'un des fils de Paul Vachon, Noël, pour distinguer sa descendance, accola un surnom à celui de Vachon: Paserleaux. A partir de Guillaume (vers 1785), fils de Louis, les descendants ne portent plus que le nom de Pomerleau tout court.

Noël Pomerleau né en 1904. **Orise Veilleux** née en 1910. Ils se marièrent le 5 juillet 1927. Ils arrivèrent de Ste-Clotilde de Beauce en octobre 1930 pour demeurer sur une terre achetée d'Alfred Tardif, lot 1411, sur le Craig nord (aujourd'hui cette terre appartient à Pauline et Lucien Rouleau). Ils y demeureront jusqu'en 1932 seulement. Depuis ce temps, ils habitent Thetford. M. Pomerleau travailla dans les mines d'amiante. Ils eurent quatre enfants.

RODRIGUE

Jean Rodrigue, fils de Jean et de Suzanne Lacroix, de St-Jean de Lisbonne, Portugal, se marie à Québec, le 28 octobre 1671 (contrat Becquet, 13 octobre) à Anne LeRoy, fille de François et d'Anne Bourdais, de St-Germain l'Auxerrois, Paris.

Gédéon Rodrigue (1868-1951) originaire de la Beauce. **Philomène Beaulieu** (1874-1956) originaire de St-Adrien. Ils se marièrent le 24 octobre 1892. Ils s'établirent dans le 10^e rang de St-Adrien (ferme actuelle de leur petit-fils, Jean-Marie Rodrigue). En 1928, ils achetèrent de William H. Denning, une ferme située sur le Craig sud (ferme actuelle de leur petit-fils, Romuald Rodrigue). Leurs enfants: Lucien, Adrien, Armand, Joseph, Alphonse, Alice, Alexina, Rose-Anna, Yvette. Tous les deux sont décédés et inhumés à St-Jean de Brébeuf.

ROUSSEAU

Jacques Rousseau, fils de Pierre et de Marie Drillard, natif de Loix, île de Ré, s'engageait devant Teuleron, notaire de La Rochelle, le 31 mars 1665, à servir trois ans en Nouvelle-France. Il devait s'embarquer sur le "Cat de Hollande" dont le maître était Charles Robin. Il se maria en 1677 (contrat Gilles Rageot, 28 juillet) à Marguerite Guillebout, veuve d'Antoine Pouliot et fille de Charles et Marie Bigot. Il décéda à l'Hôtel-Dieu, le 11 mai 1711, à 64 ans.

Théodore Rousseau (1860-1950) fils de Jean-Baptiste, greffier à Inverness. La famille J.-Baptiste Rousseau fut une des premières familles canadiennes-françaises à habiter le village d'Inverness. Jean-Baptiste est originaire de St-Nicolas. **Olive Couture** (1864-1913) originaire de St-Julien. Ils se marièrent en 1882. Théodore était forgeron à Inverness sur le chemin Gosford (en arrière du magasin général de Mme McKensie, aujourd'hui Jos Caron). Il laissa sa boutique en 1913 à Octave Bergeron (qui la conserva jusqu'en 1954). Le 4 juillet 1914 il acheta de Mme Robert Nelson une maison et une boutique de forge au village de St-Jean de Brébeuf (Lower Ireland) sur l'emplacement actuel de la maison de Randolph Lamontagne, qui appartenait auparavant à Odias Roy. Théodore apprit aussi le métier de charron (fabricant de voitures) d'un de ses cousins, Louis Rousseau, et son métier de forgeron, d'un forgeron de St-Ferdinand. Son amour du métier et des chevaux ont fait de lui un des forgerons les plus appréciés des environs. On venait même de Thetford à cette époque pour faire ferrer les chevaux. M. et Mme Rousseau sont inhumés tous les deux à Inverness. Leurs enfants sont: Jean-Baptiste, Elzéar, Joseph, Albert, Cloris (Jos Nadeau), Alice (Alphonse Guay).

Elzéar Rousseau (1888-1966) fils de Théodore. **Céline Carrier** (1899) fille de Gaudias. Son grand-père était José. Ils se marièrent le 25 septembre 1916 à Inverness. Elzéar travailla à la forge avec son père. Il gardera cette forge en opération jusqu'en 1952. Ils ont habité la paroisse jusqu'en 1962. Ils se sont occupés du bureau de poste dans leur maison, de 1933 à 1960. Leurs enfants: Albert, Odilon, Béatrice, Théodore. Mme Rousseau est née dans une toute petite maison située près du centre des loisirs, du même côté du chemin, tout près de la route. Lorsqu'elle avait trois mois, son père Gaudias achète une ferme (située aujourd'hui chez Mme Marie-Blanche Carrier), où elle a grandi et s'est mariée. Elle a travaillé 27 mois chez Mme Johnson sur le Craig sud. Aujourd'hui, Mme Rousseau vit toujours, elle est dans un foyer de personnes âgées à Disraëli. La maison qu'ils habitaient près de la boutique de forge a brûlé en 1921, puis ils ont acheté en face, une maison située sur le coin de la route (cette maison était une épicerie qui appartenait à M. McCrea).

ROY

Nicolas Roy, de St-Rémi de Dieppe, fils de Louis Le Roy et d'Anne Lemaître, passa au Canada au cours de mai 1662 dans le vaisseau "Le Jardin de Hollande". Il s'était marié dans la région de Honfleur à Jeanne Lelièvre, fille de Guillaume, natif de St-Léonard, près de Honfleur (Calvados).

Odias Roy né à St-Adrien d'Irlande en 1894. **Marie Guay** (1897-1975). Ils se marièrent le 18 juin 1917. Deux ans auparavant, M. Roy avait acheté une terre dans le rang 10 presque à la limite de St-Jean et de St-Adrien. Il fut cultivateur jusqu'en 1954, puis déménagea au village. Il travailla une dizaine d'années au moulin à scie Sylvain. M. Roy vit au Centre d'Accueil de Thetford Mines depuis avril 1979. Ils eurent 10 enfants dont un est décédé en bas âge. Un de leurs fils, Denis, demeure à St-Jean, les autres enfants sont: Ernest, Rita, Hélène, Louis, Maurice, Gabrielle, Albany, Angéla.

TARDIF

Olivier Le Tardif, originaire de la paroisses d'Etables, au diocèse de Saint-Brieuc (Côtes-du-Nord) en Bretagne, né vers 1601, se marie à Québec, le 3 novembre 1637 à Louise Couillard, fille de Guillaume et de Guillemette Hébert. Le 21 mai 1648 à St-Barthélémi de LaRochelle, il convole en secondes noces avec Barbe Aymart, veuve de Gilles Michel et fille de Jean Esmard et de Marie Mineau de St-André de Niort, (Deux-Sèvres), au Poitou. Olivier Le Tardif fut interprète de Champlain, commis de la Traite, puis commis-général de la Compagnie de la Nouvelle-France, co-seigneur et juge-prévôt de la Côte de Beauré. Il est le fondateur du Château-Richer, car il concéda 15 terres en 1650 et 5 autres en 1651. Il fut confirmé le 2 février 1660 à l'âge de 60 ans environ et inhumé le 28 février.

Alphonse Tardif (1884-1955) natif de la Beauce, M. Tardif achète en mai 1906 le lot 1B du 3e rang de Leeds. Il épouse **Eva Payeur** le 29 septembre 1908. Ils eurent deux enfants. Malheureusement, son épouse décède. Il se remarie à **Marie-Anne Beaudoin** et ils eurent quatre enfants. Les Tardif vendent cette ferme en mai 1945 à Adrien Berthiaume et vont demeurer à St-Evariste. M. Tardif est décédé à St-Adrien d'Irlande en 1955.

THIVIERGE

Hypollite Thivierge (Thivierge) marchand-tanneur, né vers 1631, de Ste-Soline de Blois (Eure-et-Loire), diocèse de Chartres, se marie en France, à Renée Hervé, du même endroit. Hypollite fut inhumé à Ste-Famille, Ile d'Orléans, le 11 décembre 1700 et son épouse, à Québec le 11 novembre 1702.

Elzéar Thivierge (né en 1884) marié à **Marie-Louise Groleau** (née en 1887). En 1929, ils habitaient le lot 639 du canton d'Irlande. Ils y sont demeurés jusqu'en mars 1932. M. Ovide Marchand en fut propriétaire jusqu'en juillet de la même année et le vend à M. Antonio Carrier, qui y vit encore. Par la suite, M. et Mme Thivierge ont vécu à Thetford dans le rang A. Tous deux sont décédés. Ils eurent une famille de 13 enfants.



Pour connaître toutes les familles qui se sont succédées par la suite, consultez la liste des propriétaires de 1883 à 1980.

*Avec les compliments
des familles
présentes et passées
de la paroisse
St-Jean de Brébeuf*

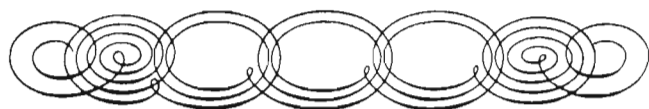

*Hommages à la paroisse de
St-Jean de Brébeuf*



Maison construite par M. Porter vers 1830 sur le Craig Sud

**FAMILLE
GISÈLE ET JACQUES BENOIT**

Compliments



**M. MME
ADRIEN BERTHIAUME**

et leur fille Diane

Demeurent sur le Chemin Craig Nord

Avec les compliments de

**MME JULIETTE
BESSETTE**



Mme Bessette est la soeur de Mme Roméo Sylvain. Elle a demeuré 1 an à St-Jean de Brébeuf. Elle y revient souvent puisque son père est inhumé ici.

*Hommages
aux bâtisseurs de ce coin de pays*

Grâce à leurs durs labeurs, la génération présente profite de l'environnement merveilleux qu'ils ont défriché et bien protégé.

Il nous appartient maintenant de continuer ces efforts de nos ancêtres afin de pouvoir léguer à nos enfants un patrimoine intact dont ils seront fiers.

**SUZANNE CHARTRÉ,
MARIUS BOUTIN**

et leurs enfants
Frédéric, Mireille, Yannick

*Hommages
et meilleurs voeux
aux paroissiens
de
St-Jean de Brébeuf
à l'occasion du
cinquantième anniversaire
paroissial*

**MLLE
JEANNE D'ARC BOYTE**

FAMILLE ANTONIO CARRIER



Antonio, 2 ans,
sa soeur Céлина,
sa mère Elvina
et son père Joseph.

Antonio Carrier, son épouse
(Lucienne Roseberry) ainsi
que leurs enfants Antoine,
Anna et Damien sont
heureux de participer aux
fêtes du cinquantenaire
paroissial de St-Jean de
Brébeuf.



Honneur et hommage à St-Jean de Brébeuf

M. MME ERNEST-CHARLES CARRIER
(Cécile Bolduc)



M. Mme
Ernest-Charles Carrier

Joseph Carrier, Arménie Carrier
1877-1949 - 1881-1950

Ils ont eu 5 enfants:
Ernest, Alfred, Arthur, Lydia, Régina

Ernest épouse Cécile Bolduc de St-Pierre de Broughton en 1938. De ce mariage naquirent 3 filles: Annette, Denyse, Huguette. Depuis de temps, nous avons toujours demeuré à St-Jean de Brébeuf sur la terre paternelle.



Lucien Bouchard, son épouse Annette.
Leurs enfants: Gilles, Gaston, Doris, Rock.
Ils demeurent à St-Adrien d'Irlande depuis leur mariage en 1958.



Marc-André Côté (fils d'Ovide), son épouse Denise. Leur fils: Stéphane.
Ils demeurent à Victoriaville depuis 1965.

Hommages aux vaillants défricheurs

MME ANTHIME CARRIER



Photo prise lors du mariage d'André en 1959.

Rosaire, marié à Aline Bolduc, 7 enfants
Monsieur et Madame Anthime Carrier
André (décédé), marié à Marie-Louise Rodrigue, 5
enfants

Anthime est né à St-Jean de Brébeuf en 1900. Le 9 janvier 1929, il épouse Marie-Blanche Carrier, fille de Désiré. Il s'installe sur le lot 287 dans le Rang 5. Il décédait en 1975.



Gaudias Carrier, marié à Marie Côté, est né à St-Jean de Brébeuf en 1867. Il a demeuré au village. 5 enfants sont nés: Céлина, Anthime, Edouard, Omer, Régina.

FAMILLE LUCIEN CARRIER

(fils d'Emile)

(Marie-Blanche Côté)



Nos enfants:

Benoit, Johanne, François,
Yvon, Luc, Germain.

Demeurent à Wotton,
Comté de Richmond.

Voeux de succès au cinquantenaire de St-Jean de Brébeuf

Avec les compliments de la

FAMILLE CARRIER



M. Mme Julien Carrier et leurs 10 enfants:
Assis: Jeanne d'Arc, Aurore, Thérèse.
Arrière: Julien, Joseph, Maurice, Aristide,
Aimé, Amédé, Raymond.



M. Mme Joseph Carrier

Julien, fils de Pierre, se marie à Anna Nolet en 1913. Il arrive à St-Jean de Brébeuf en 1914 et y demeure 49 ans. Il est décédé en 1979.

C'est Joseph qui reprend le bien paternel dans le Rang 5 et en 1962, il s'unit à Suzanne Mathieu.

FAMILLE CYRILLE CARRIER



Famille Cyrille Carrier

1ère rangée: Rita, M. Carrier, Mme Carrier (Irène Thivierge), Jeannette.

2ième rangée: Egide, Jocelyne, Céline, Fabrice, Pierrette, Lina.

3ième rangée: Claude, Martin, Henri, Michel, Suzie, Estelle.

M. Carrier est né à St-Jean de Brébeuf et y a demeuré jusqu'en 1957. Présentement, la famille Carrier demeure à Coaticook. M. Carrier a fondé le premier magasin général de la paroisse. Il a aussi été le premier maire canadien-français.

Reconnaissance à nos parents

M. MME ALBERT CARRIER



Pierre Carrier, marié à Camille Grégoire. 11 enfants.

De gauche à droite: Charles Moryency, Arthur, Ernest, M. Pierre Carrier, son épouse, Albert et un cousin Edmond.

En avant: Alice, Odélia.

Assis: Oscar et Albina.

Pierre a demeuré sur le Rang 4 jusqu'en 1918 et Albert reprend le bien paternel.



M. Mme Albert Carrier en 1924



M. Mme Albert Carrier
Photo prise en 1952

Albert se marie à Wilhelmine Nolet en 1920. 10 enfants sont nés: Léonard, Félicienne, Jacqueline, Jeannette, Félicien, Lauréat, Florian, Roxanne (décédée), Rosalie, Louis.

Léonard, son épouse Bernadette,
Jean-Guy et Lucie



"Louons maintenant ces hommes pleins de gloire qui sont nos pères
et dont nous sommes la race"



Photo de noces de mes parents



La résidence familiale actuelle

Désiré Carrier, fils de Pierre, né le 20 janvier 1882 à Inverness et décédé le 1er février 1957 à St-Jean de Brébeuf. Marié à Félixine Poulin, 24 avril 1906, à Leeds. De cette union sont nés 8 enfants. Arthur, le fils aîné naquit le 2 août 1910. Il épousa Adrienne Thivierge, le 12 février 1934, à Leeds.

LA FAMILLE ARTHUR CARRIER



De gauche à droite, assis: Angeline, Simone (*Fernand Turcotte*), Marie-Rose (*Bertrand Laflamme*), Alphonsine (*Jules Berthiaume*), Yvonne (*Josaphat Champagne*).

Debout: Rosane, Paul (*Monique Audet*), Albertine (*Michel Boucher*), Arthur et Adrienne, Désiré (*Yvette Plante*), Denis (*Armande Larrivée*), et Lorette.

Nous comptons 24 petits-enfants

M. MME DENIS CARRIER
(Armande Larrivée)



Nos enfants: Stellina et Nyl



Notre troisième enfant: Dolène
née le 14 janvier 1979

Nous profitons de cette occasion pour rendre hommage aux vaillants
pionniers de la paroisse de St-Jean de Brébeuf

“50 ANS”

Hommages et remerciements à nos prédécesseurs
Meilleurs voeux à nos successeurs

JULES ET ALPHONSINE BERTHIAUME



Mon père et ma mère, M. et Mme Arthur
Carrier, heureux de poser avec leur enfant,
Alphonsine.



Photo prise en 1979, lors de notre 25e
anniversaire de mariage.
26 juin 1954-79.

Hommages et honneur à nos ancêtres

M. MME DÉSIRÉ CARRIER

(Yvette Plante)



Leurs enfants: Christiane, née en 1968; Yves, né en 1970,
Nathalie, née en 1975, Jonathan, né en 1977.

M. MME PAUL CARRIER

(Monique Audet)



Leurs enfants: Line et Isabelle

Nous sommes heureux de rendre hommage aux pionniers
de cette paroisse.

Compliments de la

FAMILLE ALFRED CARRIER



Photo prise lors du 50e anniversaire de mariage en 1974.

Avant: M. et Mme Carrier.

Arrière: Ludger, René, Rosaire, Ida, Cécile, Aurèle.

Hommages à la paroisse de
St-Jean de Brébeuf

M. MME ALPHONSE CÔTÉ

(fils d'Ovide)



Leurs enfants: Maryse, Guy, Christiane, Eric.

Alphonse, né à St-Jean de Brébeuf le 11 décembre 1939, épouse Lisette Beaulieu d'Arthabaska le 22 juillet 1961. La famille demeure à Arthabaska.

FAMILLE LUDGER CARRIER

(Rachelle Côté)

Ludger, fils d'Alfred, épouse Rachelle, fille d'Ovide, le 25 juin 1952. Ils s'établissent sur une terre dans le rang 2 à Inverness. 6 enfants sont nés de cette union.

Gisèle, mariée à Robert Martel le 9 octobre 1971, leurs enfants: Pascal, Nathalie, Pierre.

Hélène, mariée à Jules-Aimé Bolduc le 6 septembre 1975, leurs enfants: Dominique, Christine.

Henri, marié à Micheline Samson le 8 septembre 1979.

Pierrette, mariée à Jules Martineau le 21 juin 1980.

Daniel.

Absent: Bertrand (décédé en mai 1959)



Avec les hommages de la
FAMILLE OVIDE CÔTÉ
(Lucienne Camiré)



Assis: Marie-Blanche, Jacqueline, M. Mme Côté (décédé en 1979), Jean-Denis Wilbrod.
Debout: Léo-Paul, Rachelle, Marc-André, Alphonse, Luc, Gaétan, Réginald, Denise, Claude.



4 générations:
M. Ovide Côté, Jean-Denis,
Jean-Guy et Donald Côté

Hommages de la

FAMILLE CLAUDE CÔTÉ
(fils d'Ovide)
(Ida Carrier)



De gauche à droite:
Thérèse, son mari Michel Jolin,
leurs enfants: Steeve, Dave.

Germaine, son mari Marius
Bolduc, leurs enfants: Alain,
Chantal.

Claude épouse Ida (fille
d'Alfred) le 11 juin 1952 et de-
meure à St-Jean dans le Rang
2.

Hommages à la population de St-Jean de Brébeuf

FAMILLE PAUL-ÉMILE DUBOIS



Nos enfants: Jocelyne, Marie-Paule, Christiane, Dans ses loisirs, Paul-Emile Lisette, Michel, Jeanne, Jacques, Sylvie, Pierre, s'occupe de trappage. Nathalie. Nous avons 10 petits-enfants.

M. Dubois épouse Jacqueline Côté, fille d'Ovide, en 1944. Et en 1945, il vint s'établir au village de St-Jean de Brébeuf. En 1953, il nous quittait pour Black Lake.

Avec les compliments de la

FAMILLE JEAN-DENIS CÔTÉ (Marthe-Ange Champagne)



*En avant: M. et Mme Côté.
2ième rangée: Julie, Odette, Angèle, Dany.
3ième rangée: Rosanne, Sylvie, Louiselle.
4ième rangée: Jean-Guy, Gaston.*

*Maison familiale au village de
St-Jean de Brébeuf*

Hommages à nos pionniers

M. MME GASTON CÔTÉ
(Francine Dion)



Ils demeurent sur la ferme paternelle située sur le 11e Rang, depuis 1976.

Gaston, Francine, et leurs deux enfants:
Yves et Nathalie

Bonheur et succès à nos concitoyens

Compliments de la

FAMILLE JEAN-GUY CÔTÉ
(Angèle Bolduc)



Notre ferme
située sur le 12e Rang

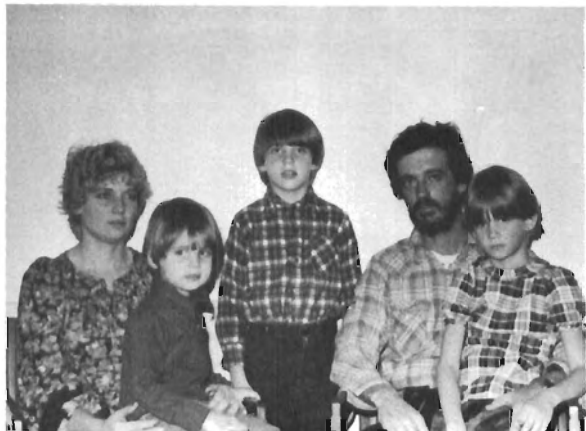

Angèle, Rickie, Donald, Jean-Guy, Edith

FAMILLE MARCEL DUBOIS

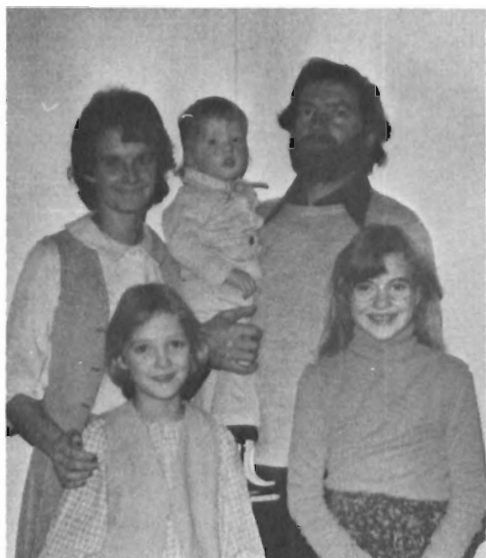

Marcel, son épouse Rosanne Côté.
Nos enfants: Martine, 10 ans,
Caroline, 9 ans, David, 2 ans.



5 générations:
M. Léonidas Thivierge, Mme Emérilda
Champagne, Mme Marthe-Ange Côté,
Rosanne et Martine.

Avec les compliments de

M. MME LUCIEN FERLAND



M. Mme Lucien Ferland et leurs deux
enfants: Jenny 6 ans, Eric 2½ ans.

Lucien épouse Louiselle Côté, fille de
Jean-Denis, en 1972. Ils résident à St-
Jean de Brébeuf.

*Hommages
à nos ancêtres*

**Daniel E. Vigneux
Sylvie Côté Vigneux
et
Catherine Vigneux**

Hommages de la
FAMILLE ROGER CÔTÉ
(Dyane Côté)

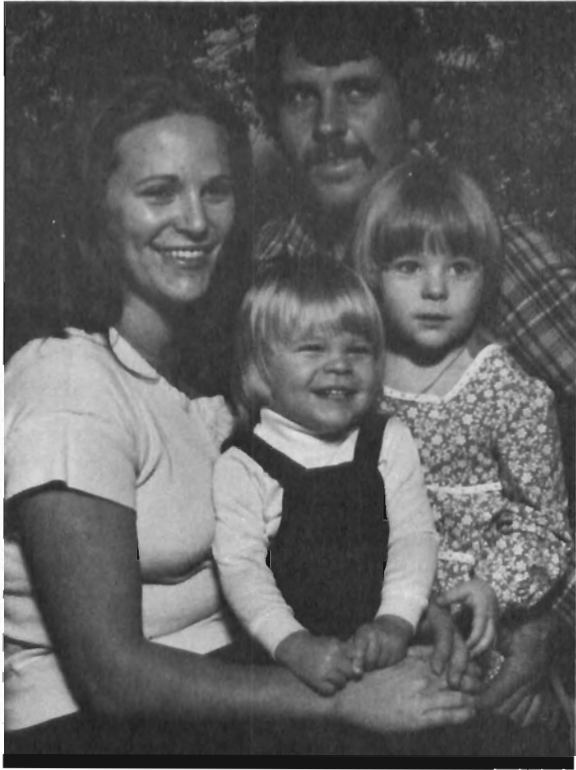

*Résidence familiale
construite en 1973*



Roger, son épouse Dyane, fille de Donat,
mariés en 1974

Suzy, née le 12 décembre 1976

Vincent, né le 5 juin 1978



Roger s'associe à Paul Bilodeau d'Inverness pour former la société
Côté et Bilodeau Enr., transport en vrac, gravier, asphalté, bois, etc...

Hommages à la population de St-Jean de Brébeuf

M. MME ROSAIRE CÔTÉ



A gauche: Gérard, son épouse Clémence Labranche, leurs deux enfants: Stéphane et et Danny.

A droite: Jacques et M. Mme Côté.

Rosaire, fils de Jos., épouse Marie-Stella Turgeon en 1948 à St-Ferdinand. Ils ont demeuré sur le Rang 10 et depuis 1974, ils résident à Thetford Mines.

M. MME HENRI CROTEAU

(Colette Poulin)



*Photo de mariage
le 17 septembre 1955*



*1ère rangée: Jacqueline, Yves, Mme Croteau,
Sylvie (Constant Turcotte).*

2ième rangée: Réjean, Gaétan, André, M. Croteau.

Meilleurs voeux à l'occasion du cinquantenaire

FAMILLE CHAMPAGNE

M. Joseph Champagne, fils d'Augustin, est né à St-Séverin, comté de Beauce, le 23 juin 1906. Marié à Emérilda Thivierge, fille de Léonidas, le 3 juillet 1929 à St-Séverin. Tous deux, ils défrichèrent une petite terre dans le rang 5 d'East-Broughton pendant 16 ans.

Enfin, en 1945, ils décident de venir s'installer à St-Jean de Brébeuf, pour continuer son métier de cultivateur, encouragé de son épouse et de ses enfants. Il décédait le 3 novembre 1977.



Cette photo fut prise à l'occasion des noces de rubis le 12 juillet 1969



De cette union, sont nés 16 enfants.

1ère rangée: Liette (*Michel Hébert*), Mme Champagne, Micheline (*Michel Fontaine*).

2ième rangée: Lucille (*Jean-Marie Rodrigue*), Nicole (*Gilles Gosselin*), Noëlla (*Donat Côté*), Marthe-Ange (*Jean-Denis Côté*), Lorraine (*Gaétan Laverdière*).

3ième rangée: Marcel, Florent, Gaétan (*Louise Gosselin*), Jules-Aimé (*Héloïse Bilodeau*), Josaphat (*Yvonne Carrier*), Robert (*Lise Côté*).

Décédés: Antonio, Marius, Fernand.

Ils ont eu le bonheur de voir naître 52 petits-enfants et 18 arrière-petits-enfants.

La famille Champagne est heureuse de collaborer au succès des Fêtes du Cinquantième Anniversaire de St-Jean de Brébeuf.

Hommages aux valeureux pionniers

FAMILLE JOSAPHAT CHAMPAGNE

(Yvonne Carrier)



*Avant: M. et Mme Champagne, Marc
2ième rangée: Louise, Martin, Michel, Céline
3ième rangée: Ghyslain, Gilles, Roland, Magella.*

En 1955, Josaphat épouse Yvonne Carrier (fille d'Arthur), et vint demeurer sur le Rang 4, sur l'ancienne terre de Peter Cook. Actuellement, Josaphat est cultivateur et possède des camions.



Maison familiale bâtie en 1973, suite à un incendie.

FAMILLE ROBERT CHAMPAGNE

(Lise Côté)



Robert, fils de Joseph, épouse Lise le 19 février 1966. De cette union naissent 5 enfants.

De gauche à droite:
M. Champagne, Vicky, Mme Champagne, Manon.
Avant: Normand, André, René.



Notre érablière de 8,000 entailles, sur le Craig sud, exploitée depuis 1971.

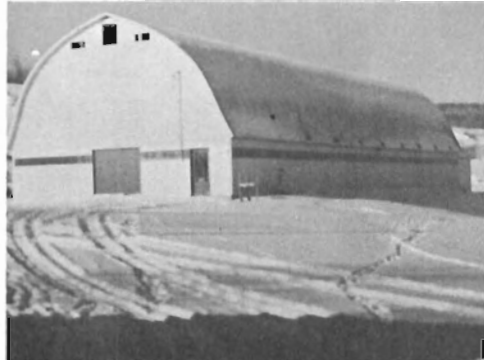

Maison familiale construite vers 1950 et notre grande-étable bâtie en 1977, sur le Rang 4.

Meilleurs vœux de succès au cinquantième.

Hommages de la
FAMILLE GAÉTAN CHAMPAGNE

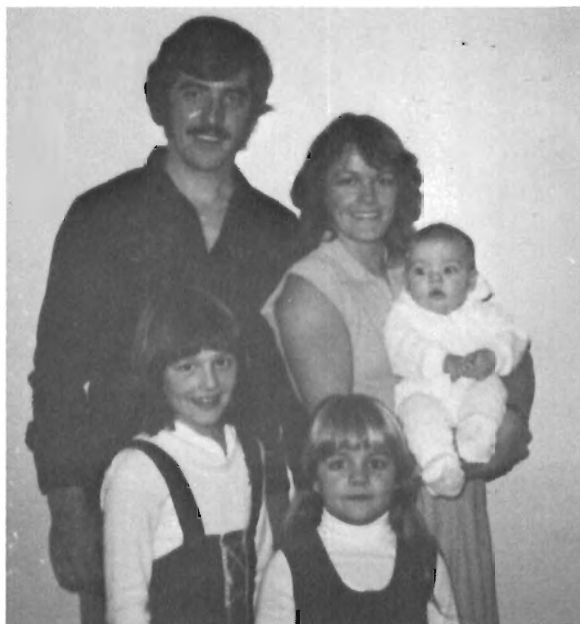

Gaétan
fils de Joseph
son épouse
Louise Gosselin

Leurs enfants:
Nancy
Lyne
Eric

FAMILLE HERMÉNÉGILDE CHAMPAGNE
(Béatrice Thivierge)



Photo prise lors du
25ième anniversaire de mariage en 1931



Maison familiale bâtie en 1905

Nos enfants: Brigitte (*Roger Poiré*), Wilfrid (*Thérèse Champagne*),
Marie-Jeanne (*Jean-Yves Poiré*), Claire-Hélène (*Raynald Fortier*),
Henriette (*Marc Gagnon*), Armand (*Diane Sheink*), Gisèle (*Jean-Paul Méthot*),
Guimond (*Claudette Pelchat*), Germain (*Francine Lavertu*),
Réjean (*Micheline Bédard*), Carole.

Nous sommes heureux de participer aux fêtes du cinquantenaire.

Hommages à nos ancêtres

M. MME CLAUDE DEMERS



Jean Demers, Célianire Nicol
Parents de Napoléon



Napoléon et son épouse Aldéa
1896 - 1950 1904 - 1968



Réal



Monique



Raymonde



Doris



Guy



Aline



Jeannine



Napoléon, natif de St-Adrien d'Irlande, épouse le 2 septembre 1925, Aldéa Dubois à St-Ferdinand. En 1932, il vient s'installer sur le lot 638 à St-Jean de Brébeuf. 8 enfants sont nés.

En 1968, Claude reprend le bien paternel et en septembre 1972, il épouse Lise Dumas (fille Adrien).

Hommages à notre paroisse natale

M. MME ROGER FORTIER

(Monique Demers)



*De gauche à droite, 1ère rangée: M. Fortier, Céline, Mme Fortier.
2ième rangée: Renaud, Dolorès, Florent, Jocelyne, Germain, Lisette.*

Nous demeurons à St-Pierre-Baptiste

M. MME ROLAND HAMEL

(Doris Demers)



*Assis: Serge, Carole, Mme Hamel, Josée
2ième rangée: Michel, Donald, M. Hamel.*

Nous demeurons à Thetford Mines.

Hommage à nos ancêtres

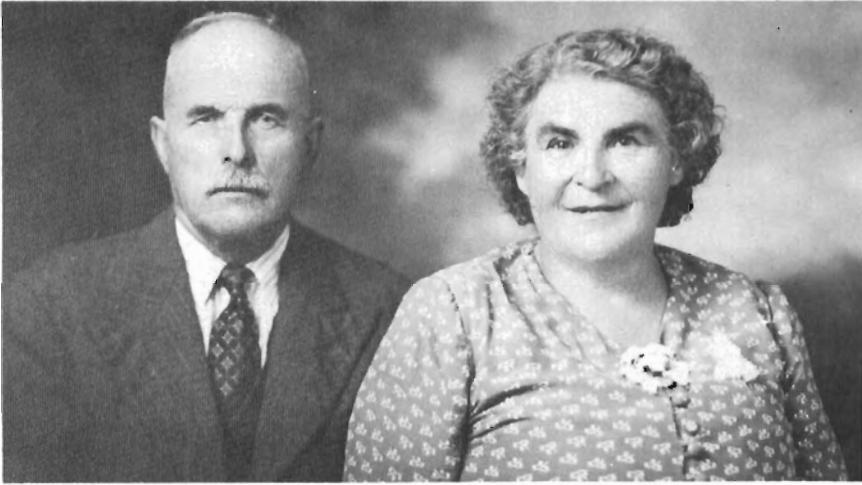

M. et Mme JOSEPH DOSTIE

Joseph épouse Léonie Dostie en 1900. De cette union, 12 enfants sont nés.



Famille OMER DOSTIE

(Léontine Fournier)

Photo prise lors du 50^{ième} anniversaire de mariage en 1979.

Assis: M. Omer Dostie (*fils de Joseph*), et son épouse.

1ère rangée: Martin, Armande, Anita, Roland, Ghislaine, Louissette, Jocelyn.

2ième rangée: Bruno, Magella, Jean-Marc, Sylva, Réjean, Yvan.

Félicitations et hommages au cinquantième

FAMILLE RÉJEAN DOSTIE

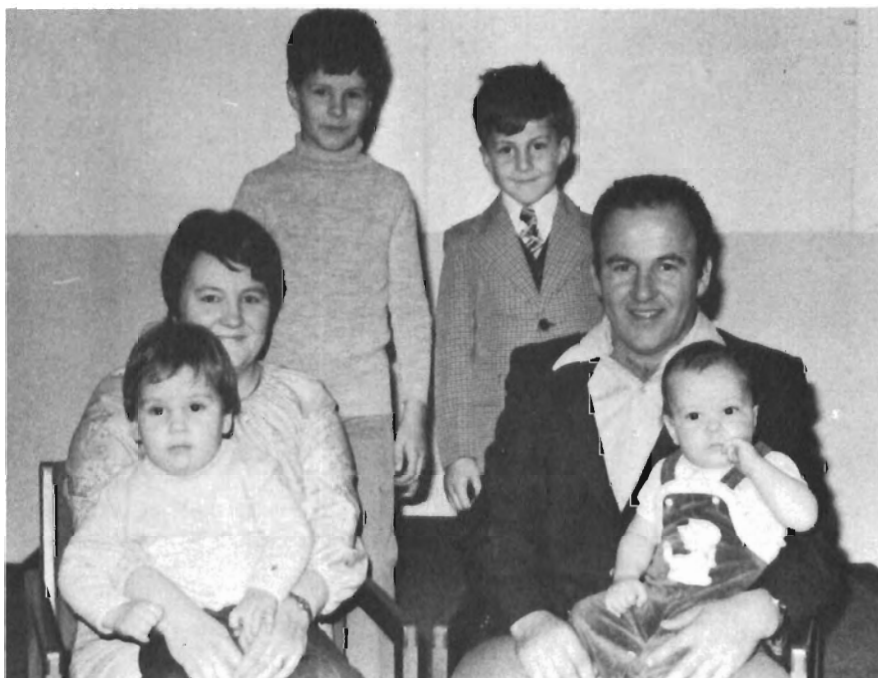

*En avant: Mme Dostie, Dominique, M. Dostie, David.
A l'arrière: Daniel et Eric.*

Réjean, fils de Omer, est natif de St-Jean de Brébeuf. Il épouse Nicole Laflamme en 1969. Ils s'installent sur le bien paternel dans le Craig Nord et continuent l'exploitation de la ferme laitière.

Félicitations et hommage au cinquantenaire

M. MME ROLAND DOSTIE



Roland



Rollande

Roland, fils d'Omer, est natif de St-Jean de Brébeuf. Il épouse le 26 septembre 1969 Rollande Vachon. Il a travaillé 23 ans au moulin à scie de M. Sylvain. Il demeure sur le flat road.



Maison familiale

FAMILLE JEAN-MARC DOSTIE



M. Jean-Marc Dostie, son épouse Gisèle Bédard,
et leurs trois enfants: René, Claudia, Christian.

Nous sommes heureux de rendre hommage aux vaillants pionniers
de la paroisse St-Jean de Brébeuf.

M. MME MARTIN DOSTIE



Martin, fils d'Omer, épouse Christiane Nadeau le 10 juillet 1976. Ils
demeurent à St-Jean de Brébeuf depuis le 26 août 1978.

Hommages à tous ceux qui ont contribué
à bâtir la communauté paroissiale.



SYLVA ET SOLANGE (Bolduc) DOSTIE

Leurs enfants: Chantal et Simon
Cette famille habite sur le chemin Craig Nord depuis 1967.

YVAN ET LUCIE DOSTIE



*Yvan, Lucie (Boulay)
Jean-François, Manon*

Honorant leur profession
Oubliant leurs efforts
Maîtrisant ce coin de terre
Méritant d'un bon souvenir
Avec un grand respect
Gardons-les en mémoire
Et continuons leur oeuvre.

Hommages à nos ancêtres

FAMILLE VALÈRE DOYON



Omer Doyon
1872-1965

son épouse



Adélia Demers
1895 - 1970

Omer achète la ferme de son père François, sur le 10e Rang en 1929. Il y demeure jusqu'en 1956, puis déménage au village de St-Jean de Brébeuf. 9 enfants sont nés: Yvette, Simone, Corinne, Germaine, Raphaëlla, Lucienne, Angèle, Valère, Raymond.



En juillet 1956, Valère épouse Marilène Delisle et prend possession du bien paternel.

Ils se sont occupés de production laitière jusqu'en 1979, et depuis c'est l'élevage de bovins de boucherie. En plus, ils continuent d'aménager l'érablière de 8,000 entailles.

Avant: Valère et Marilène.
Arrière: Gaétan, Harold, Marquis, Yvon.



FAMILLE ROLAND BOUCHER

(Raphaëlla Doyon)



*A l'arrière:
Raphaëlla, (fille d'Omer),
son époux Roland.*

*Nos enfants:
Alain
Suzanne
Yvan*

Nous sommes heureux de rendre hommage à nos ancêtres et à notre paroisse natale. Nous demeurons à Lyster.

Avec les compliments de

M. MME RAYMOND BOLDUC

(Angèle Doyon)



Raymond, Angèle, fille d'Omer, Gratien

Ils demeurent à Plainville, Etats-Unis

Avec les hommages de

FAMILLE RAYMOND DOYON



*Raymond (fils d'Omer),
son épouse Estelle Simoneau
De cette union sont nés
Chantal, Manon, Nancy*

Avec les compliments de

M. MME PHILIBERT GRENIER

(Corinne Doyon)



Avant:

Rosella (*Renaud Lacroix*)
Mme Grenier
Rachelle

Arrière:

Martin
Odette (*André Sylvain*)
Rock (*Ginette Jacques*)
M. Grenier
Mario

Ils ont demeuré à St-Jean de Brébeuf de 1945 à 1960 et depuis ils résident à Thetford Mines. La famille compte 4 petits-enfants.

FAMILLE ROLAND TRÉPANIÉ

Roland, son épouse Germaine Doyon et leurs 8 enfants:

Richard (*Louise Grondin*) 1 enfant
Diane (*Jean-Claude Lesieur*) 2 enfants

Régina, éducatrice à Forestville
Francine (*Hervé Grégoire*) 2 enfants

Dorothée (*Magella Bédard*)
2 enfants

Doris, travaille dans une manufacture

Pascal, soudeur

Vital, étudiant



Voeux de succès à l'occasion du cinquantenaire de St-Jean de Brébeuf

Hommages à nos ancêtres défricheurs

M. MME FERNAND DUMAS



Johnny Dumas et son épouse Obéline Hamel. Ils viennent s'installer à St-Jean de Brébeuf en 1949. Il décède le 13 décembre 1952 et Madame le 1 juin 1962. Ils ont eu 7 enfants: Wilfrid, Eva, Albert, Laura (décédée), Edmond (décédé), Mary, Alma.

Wilfrid épouse Alma Chalifour le 21 mai 1913 à St-Lambert. Après avoir demeuré à St-Adrien d'Irlande, ils s'installent à St-Jean de Brébeuf en 1937 sur une terre dans le Rang Craig Sud. Madame décédait en 1971 à l'âge de 76 ans. Ils ont eu 12 enfants: Germaine, Adrien, Simone, Adrienne (décédée), Lucien, Paul, Alcide, René, Rose-Aline, Fernand, Raoul et Léo.



Photo prise lors du 55e anniversaire de mariage en 1968

Fernand et son épouse Bertha Morency, tous deux natifs de St-Jean de Brébeuf, s'unissent le 9 août 1955 et s'établissent sur la ferme paternelle. De cette union, 4 enfants sont nés.



De gauche à droite: Marie-Paule, son mari Robert Benoit, Stéphane, M. Mme Fernand Dumas, Clémence, son mari Jean-Pierre Nantel, Chantale.

Avec les hommages de
M. MME ADRIEN DUMAS
(Yvette Doyon)



M. Mme Adrien Dumas
Mariés le 26 décembre 1942



4 générations:
M. Wilfrid Dumas, Adrien,
Benoit et Marco.



Première automobile d'Adrien,
une Ford 1935.



Lise, Benoit, Sylvie,
M. Dumas et son épouse

Félicitations aux organisateurs de ce cinquantième

FAMILLE RAOUL DUMAS



Raoul, fils de Wilfrid, son épouse Denise, leurs enfants: Jacques, Nicole.

Après avoir été 18 ans barbier, Raoul est maintenant propriétaire du magasin la Manufacture d'Habits Inc., depuis 7 ans au Centre-Ville de Thetford Mines.

Avec les hommages de

M. MME PAUL DUMAS

fils de Wilfrid
(Lucienne Doyon)

De gauche à droite:
Serge, son épouse Suzanne Vachon, Estelle, M. et Mme Dumas, Gervaise.

Paul travailla au moulin à scie de Roméo Sylvain jusqu'en 1963 et depuis ce temps, il demeure à Thetford Mines. Ils sont heureux de contribuer au cinquantenaire de St-Jean de Brébeuf.



M. MME ALPHONSE FAUCHER

(Maria Prévost)



Photo de noces en 1929

Monsieur et Madame
Alphonse Faucher
présents à la fondation
de la paroisse,
rendent hommage



André



Lucille

et leurs enfants
présentent
leurs meilleurs voeux



Madeleine



Adrien



Juliette

à tous ceux qui continuent
d'apporter leur collaboration
au projet paroissial.



Photo du 50ième anniversaire
de mariage

Avec les hommages de la
FAMILLE FERLAND



M. Antoine Labranche, 1820-1914
Héléne Dufresne, 1832-1921
Parents de Mme Damase Ferland



M. Odilon Ferland, son épouse Doria Vachon
1888 - 1978 1902 - 1964
Leurs enfants: Rose-Aimée (à droite), Yvonne (au centre), Odilon (à gauche)



M. Damase Ferland, 1858-1935
Céлина Lachance, 1863-1945
Parents d'Odilon Père



M. Mme Odilon Ferland (Marielle Rouleau).

1ère rangée: Francine, M. et Mme Ferland, Sylvie, Diane.

2ième rangée: Suzanne, Héléne, François et Laurent

François, son épouse Louise,
leurs enfants:
Daniel et David
forment la sixième génération.



Léopold, fils d'Odilon et de Marielle, décédé en 1957 à l'âge de 6 ans.



Hommages au cinquantenaire paroissial

FAMILLE GINGRAS



Monsieur et Madame Ernest Gingras (Lucie Berthiaume)
1ère rangée: M. et Mme Gingras, fr. Roger, m.s.c.
2ième rangée: Réal, Rita, Roland, Yvette, Hervé

Arrivés à St-Jean de Brébeuf en 1920, ils y ont demeuré jusqu'en 1948.
Monsieur Gingras est décédé en 1969 à l'âge de 82 ans et Madame
Gingras en 1974 à l'âge de 86 ans.



Monsieur et Madame Hervé Gingras
1ère rangée: Michel, Raymond, Fernand
2ième rangée: Jeannette, M. Mme Gingras,
Réjeanne



Jeannette, son époux Pierre Coté,
mariés en 1977

En 1948, Hervé épouse Yvonne Ferland, fille d'Odilon, et reprend la ferme
paternelle sur le Craig Sud.

Félicitations et hommages au cinquantenaire de St-Jean de Brébeuf

FAMILLE ALPHONSE GOURDE

(Rollande Ginaras)



M. Gourde, Jacques, Ginette, Mme Gourde, Michel

Alphonse épouse Rollande en 1946. C'est en 1952 qu'ils font l'acquisition du magasin général de St-Jean de Brébeuf qu'ils tiendront jusqu'en 1972. Depuis, ils habitent sur une ferme située sur le Chemin Craig.



Ginette épouse Jean-Rock Lessard en 1974.
Leurs enfants: Isabelle née en 1976
et Frédéric né en 1978.



Maison familiale
anciennement propriété
de Willard Christie

LES GRÉGOIRE

une présence de 1919 à 1959



Marie Létourneau 1874 - 1952
Joseph-F. Grégoire 1872 - 1950



Georges Grégoire 1915 - 1969
Lucienne Carrier 1918 - 1977



Maurice Grégoire et son épouse Michelle Breton
Danielle, Denis, Philippe

En 1919, Joseph-Félix Grégoire s'installe avec sa famille sur les lots 632 et 633 du 11^e rang. En 1939, Georges achète de son père, Joseph-Félix, le lot 633, il y bâtit une grange. L'année suivante, il y construit une maison et se marie à Lucienne Carrier (soeur d'Antonio Carrier).

Georges et Lucienne défrichèrent leur terre. De leur union naît en 1943 Maurice. Joseph-Félix et sa famille retournent à Thetford en 1945 et il laisse le lot 632 à son fils Lucien qui le vend en 1955.

La famille de Georges déménage à Thetford en 1959.

Hommage à nos ancêtres

M. MME THÉOPHILE GRENIER

(Marie Turcotte)



Assis: Irma, M. et Mme Grenier, Olivine.
Arrière: Roland, Emilien, Baptiste, Adrienne,
Ernest, Flore, Philibert, Paul, Aimée.



Maison bâtie en 1940, située sur le 11^{ème} rang près de la route traversant le 10^{ème} rang, déménagée en 1947. Propriété aujourd'hui de Rodney Cleary.

La famille Grenier a demeuré dans la paroisse de 1936 à 1946.

M. MME AIMÉ GRENIER

(Bernadette Drouin)



Maison construite en 1898 par M. Richard Thurber pour Bertrand, son fils.



Assis: Jeannine, M. et Mme Grenier, Louise, Lise.

Arrière: Jocelyn, Gaétane, Jude, Jean-Marie, Nicole, Gaston.

Avec les compliments de la

FAMILLE GRENIER - BOLDUC



Gilles Bolduc, natif de Leeds.
Gaétane Grenier, native de St-Jean
de Brébeuf.

Nos enfants:
Line (*debout à l'arrière*)
Lola (*assise*)
Katia (*debout à droite*)

En 1966, nous nous sommes installés sur le lot 2-B, du 1er rang de Leeds
et depuis nous avons acquis cinq autres lots sur ce même rang.

Occupation principale: élevage de bovins de boucherie.

Avec les hommages de la

FAMILLE GASTON GRENIER



Gaston, fils de Aimé est natif de St-Jean de Brébeuf. Le 30 septembre
1972, il épouse Gisèle Guérard de St-Adrien d'Irlande. On les voit ici avec
leurs enfants: Patrick, Annick, Kathleen, Vicky.

C'est à St-Jean de Brébeuf que vit maintenant la famille.

FAMILLE ARTHUR GRENIER

(Irène Lessard)

Connus depuis 50 ans dans la paroisse, les époux Grenier ont participé à la vie communautaire en étant marchand général et distributeur de gazoline de 1943 à 1965. Après leur mariage, en 1930, ils ont vécu sur une ferme achetée de Jim Robinson dans le rang 11, aujourd'hui propriété de son frère Joseph.

Après la fermeture du magasin, ils ont commencé à jouir un peu de leur temps libre comme rentiers. La famille compte 7 enfants.



Roland (*Jeannine Isabelle*) garagiste et entrepreneur en machineries lourdes, 7 enfants, Québec.

Réjeanne, (*Duhaime Vallée*) entrepreneur électricien, 1 enfant, East-Broughton.

Martin, (décédé à 3 semaines).

Germaine, professeur pendant 20 ans, St-Jean de Brébeuf.

Solange, (*Laurent Demers*) propriétaire de Handy Andy, 2 enfants, East-Broughton.

Ghislaine, (*Gaétan Langlois*) actionnaire de A. Langlois et Fils, carrière de pierre à chaux, 2 enfants, St-Ferdinand.

Carmin, (*Lisette Payeur*) commis-comptable chez Yvon Laplante Inc., 2 enfants, Robertsonville.

La famille est heureuse de participer à ce 50ième anniversaire car elle célèbre aussi cette année, le 16 juin, les noces d'or d'Arthur et d'Irène.

LA FAMILLE DE JOSEPH GRENIER

rend des hommages de fierté et d'amour
aux pionniers et à leurs descendants



A l'avant: Richard, Dolorès, Simone, Thierry, Joseph, Yannick.
A l'arrière: Georges, Germain, Armande.

Joseph Grenier épouse Simone Doyon (fille d'Omer), en 1940, à St-Jean de Brébeuf. De ce couple, naissent 3 enfants: Marcel, Germain et Dolorès.

En 1967, Dolorès épouse Georges Turcotte. De cette union, naissent 2 fils: Yannick et Thierry. N'apparaît pas sur cette photo, bébé Mélissa.

En 1970, Germain épouse Armande Liboiron. De cette alliance, naît un fils: Richard.



La maison familiale, située sur le 11e rang, érigée aux environs de 1905, occupée par la famille depuis 1949 et propriété de M. Mme Georges Turcotte depuis 1973.



Marcel, décédé le 22 novembre 1946 à l'âge de 4½ ans.

Hommages aux pionniers de St-Jean de Brébeuf de la part de

M. MME ALFRED GRENIER

Pionniers de 1935 à octobre 1972



M. Mme Alfred Grenier (Laura Jacques) se sont mariés le 17 juillet 1935. M. Grenier, natif de Ste-Clotilde de Beauce, son épouse, de Sacré-Coeur de Jésus. Leur famille compte cinq enfants et onze petits-enfants:

Aimée-Rose, mariée à Wilbrod Côté, leurs enfants: Jacques, Lise, Pierre, Guylaine.

Raynald, marié à Odette Pelletier, leurs enfants: Mylène, Raynald j., Marie-Claude.

Adrien, chez les Dominicains.

Fernand, marié à Yvette Morency, leurs enfants: Mario, Marie-Josée.

Lorraine, mariée à Wilfrid Dubois, leurs enfants: Danny, Christian.



M. Mme Grenier, à gauche.
Construction des bâtisses en 1935.



En 1938, Alfred a fait des travaux
de remplissage de roche



Scieur combiné, fabriqué
par Alfred en 1940.



La maison actuelle a été construite en 1973,
sur la ferme familiale, que Fernand a acquis
en 1969

Hommages à ma paroisse natale



Dr RAYNALD GRENIER, m.d.,
L.M.C.C., C.S.P.Q., F.R.C.P.(C), D.A.S.D.

Spécialiste en dermatologie de la Province de Québec
Fellow du Collège Royal du Canada en Dermatologie
Diplômé de l'American Board of Dermatology

ST-JEAN DE BRÉBEUF
Fier de tes pionniers
et confiant en ton avenir.

Hommages aux disparus qui ont ouvert ce territoire,
honneur à ceux qui l'ont amélioré.

1930



1968

*Meilleurs voeux de bonheur et de succès
à tous nos anciens co-paroissiens
de St-Jean de Brébeuf.*

Merci de votre aide et de votre amitié.

Félicitations pour le cinquantième

M. MME ÉMILE HUPPÉ

(Marie-Louise Roseberry)

Nous demeurons à Thetford Mines



Octave Hamel
1880 - 1944

Son épouse



Philomène Dumas
1878 - 1966

Avec les compliments de la
FAMILLE DONAT HAMEL
(Rosé Doyon)

Parents
de Donat



Photo prise lors du
45e anniversaire de mariage en 1979

Avant: M. Mme Donat Hamel
Arrière: Réal, Denise, Estelle, Gisèle, Henriette,
Lucille, Thérèse, Hervé.

En 1943, Donat s'installe à St-Jean de Brébeuf sur une terre et y demeure jusqu'en 1962. Depuis ce temps, ils demeurent à Princeville.

Succès au Cinquantenaire paroissial

M. ROSAIRE HAMEL



Rosaire à l'âge de 20 ans



Photo prise en 1979



Maison construite vers 1908

Rosaire, fils d'Octave, né en 1910, a travaillé pendant 20 ans au moulin à scie, et depuis quelques années, profite de la vie au village de St-Jean de Brébeuf.

Avec les compliments de

M. MME ROBERT HAMEL

(fils d'Octave)

(Bérangère Boulanger)



Photo prise lors du 40ième anniversaire de mariage en 1977
En avant: Françoise, Carmelle, M. Mme Hamel, Jeanne d'Arc, Marie
Arrière: Gérard, Bernard, André, Bertrand, Roland, Marcel

Hommages à la paroisse de
St-Jean de Brébeuf



Ancienne propriété de Roger Poiré
bâtie en 1949 appartenant à
RÉJEAN CROTEAU
depuis 1979.

Située sur le 12ième Rang.

Best wishes
on the occasion of
the fiftieth anniversary
of
St-Jean de Brebeuf

MR. MRS.
DOUGLAS COX
and
FAMILY

Compliments de

M. MME DENIS JACQUES

(Marie-Paule Vallée)



Leurs enfants: Marilyne, Mariane (*André Fecteau*), Hélène et Laurier.
En février 1972, la famille Denis Jacques s'installe à St-Jean de Brébeuf.
M. Jacques est marchand général.

Hommages aux ancêtres de la famille

JACQUES



Famille de M. Mme Wilfrid Jacques
Photo prise en 1904 à St-Barnabé

La première famille Louis Jacques arrive de Amiens, Picardie en France. Elle s'établit à Charlesbourg vers 1680.

Avant: Rose et Honoré.

2ième rangée: Valérie Moquin, Marie et Wilfrid Jacques.

3ième rangée: Emelda, Alphonse, Donat.

Arrière: Henri (père de Henri-Paul Jacques).

M. Henri-Paul Jacques et son épouse Antoinette Payeur, demeurent à St-Jean de Brébeuf.

Hommages à la population de St-Jean de Brébeuf.

M. MME ROSAIRE LABBÉ

(Aline Rousseau)



M. Mme Omer Labbé



Maison paternelle



*Debout: M. et Mme Labbé, Jocelyne.
Assis: Ginette, Pierrette, Marie-France, Richard,
Johanne.*

Rosaire, fils d'Omer, prit possession du bien paternel en 1947. Conseiller à St-Jean de Brébeuf de 1963 à 1979.

*Tous nos hommages aux défricheurs
Voeux de succès aux organisateurs
du Cinquantenaire*

M. MME THOMAS LESSARD

M. MME LOUIS LAFLAMME



Louis Laflamme
1900 - 1971



Ida Marchand
1904 - 1965

Leurs enfants:

Lucille (M. Maurice Bonneville)
Ernest (décédé) (Anita Faucher)
Valérie (M. Roméo Boucher)
Gaétan (Héloïse Marcoux)

Demeurait sur le 10ième Rang de 1925 jusqu'en 1934.

**“Celui qui dit vous aimer
n'est sincère
que lorsqu'il le prouve”**



Hommage à nos pionniers

FAMILLE PATRICK LEHOUX

(Thérèse Roberge)



Photo de mariage
14 septembre 1943



Patrick et ses chevaux



Photo prise lors du mariage de Guylaine.

Assis: Denis, Mme Lehoux, Guylaine, M. Lehoux, Gisèle.

Debout: Martial, Robert, Louise, Yvan, Francine, Pierre, Michel, Laurent, Nelson.

Arrivé à St-Jean de Brébeuf en 1943. Il a été commissaire d'école et en 1956, il nous quittait pour St-Paul de Chester.

Félicitations au cinquantième anniversaire

FAMILLE DENYS LEHOUX

(fils de Patrick)



Denys, son épouse Charlotte Roy et Francis

Ils demeurent à l'Original, Ontario

*A la fondation de la
Caisse Populaire
en octobre 1945,
M. Ronaldo Latulippe fut
nommé gérant, fonction qu'il
exerça jusqu'à son départ de la
paroisse en 1955.*

*Avec son épouse, il est heureux
de contribuer au
cinquantenaire de la paroisse
à laquelle il souhaite
le meilleur des succès*

**M. MME
RONALDO LATULIPPE**

Demeurent à Thetford Mines

Avec les compliments de

M. JEAN-MARIE LANDRY



Jean-Marie, fils de Jos Landry et de
Almosa Grégoire, est né en 1931.

Il demeure au village
de St-Jean de Brébeuf.

Hommage de la
FAMILLE LESSARD



Thomas Lessard, Odiana Jacques
1883 - 1977 1888 - 1964
Parents de Robert Lessard



Robert Lessard, Yvonne Boulet
Mme Lessard est décédée en 1971.
Ils ont cinq enfants



Famille de Thomas Lessard, ses sept enfants et leurs conjoints.

Assis: Mme Robert Lessard, M. Mme Thomas Lessard, Robert.
2ième rangée: Albert Piquette, Rose Lessard, Joseph Grégoire, Albertine Lessard, Fernand Landry, Angèle Lessard, Arthur Grenier, Irène Lessard, Marcel Lessard, Marie Piquette, Jean-Paul Lessard.

Thomas arrive à St-Jean de Brébeuf en 1914. Robert achète une terre dans le Rang 11. Et en 1965, il part pour St-Ferdinand.

FAMILLE ROBERT LESSARD



Maurice Martineau, Claire-Hélène Lessard.
2 enfants: Céline, Marcel.
Résident à Thetford Mines.



Clément Lessard, Emilienne Rouleau.
6 enfants: Daniel, Lucie, Steeve, Alain,
Suzie, Patrick.
Ils habitent à l'Ange-Gardien.



Jean-Guy Lessard, Denise Lamothe,
leur fille Sylvie.
Ils résident à Arthabaska.



Maurice Berthiaume, Marguerite Lessard.
Leurs enfants: Sylvain, Martin.
Ils résident à Fleurimont.



André Carrier, Henriette Lessard.
Leurs enfants: Manon, Eric, Arold.
Ils résident à Inverness.

Hommages aux valeureux pionniers

FAMILLE JEAN-GUY MARTINEAU



En 1962, à St-Jacques de Leeds, Jean-Guy épouse Rachelle Dubois. Ils viennent s'installer à St-Jean de Brébeuf en 1967. Ils exploitent présentement une pépinière au village.

De cette union, quatre enfants sont nés:

Yoland
Guylaine
Jean-Philippe
Danny

Félicitations et hommages au cinquantenaire

M. MME JACQUES MAILHOT



*Maison familiale
sur le Craig Nord*

*1ère rangée: Annouck, Daniel
2ième rangée: Anne, Lucille et Jacques*

Hommage à nos vaillants défricheurs et joyeux 50ième

FAMILLE RAYMOND MATHIEU

(Gilberte Richard)



Maison familiale

Leurs enfants: Denise (*religieuse*), Yvon (*Aline Paquet*), Nelson (*Margot Simard*), Luc (*Mariette Prévost*), Gaétanne (*Clément Grégoire*), Paul (*Denise Grégoire*), André (*Céline Grégoire*), Francine, Jocelyn (*Lyne Veilleux*) et Rock.

FAMILLE ANDRÉ MATHIEU



Leur résidence



André, Céline Grégoire,
Nos enfants: Kathy, Mélanie

Hommage aux défricheurs de St-Jean de Brébeuf

Hommage aux pionniers

M. MME PAUL MATHIEU



Paul, Denise et leurs enfants
Diane (8 ans), Rémi (6 ans), Guy (5 ans)

Le 7 mars 1970, Paul épouse Denise Grégoire. De cette union, trois enfants sont nés. Ils demeurent à St-Jean de Brébeuf depuis leur mariage.



Hommages à
St-Jean de Brébeuf
à l'occasion du
cinquantenaire

Luc et Mariette Mathieu
Christian, Anouk, Vicky

Ils demeurent à Black Lake depuis 1978

Hommages et honneur à nos ancêtres

M. MME NELSON MATHIEU
(Margot Simard)



Nelson, Nancy, Eric, Margot

Nous demeurons au village de St-Jean de Brébeuf depuis 1967.



Hommages à la
FAMILLE MORENCY

Benjamin Morency, 1845-1911 et son épouse Alphonsine Carrier 1864-1923. Ils eurent 10 enfants. Ils demeurèrent dans le rang 5 de St-Jean de Brébeuf.



En 1935, leur fils Georges épouse Cauranna Boissonneault et reprend le bien paternel. Il décéda en 1961 à l'âge de 66 ans. La famille compte 9 enfants et 16 petits-enfants.



Assis: Bertha, Mme Morency, Normand.
Arrière: Irène, Raymonde, Florence, Laurette, Aline (religieuse), Monique, Gertrude.

Et depuis 1961, elle demeure à Lyster.



4 générations: Mme Joseph Boissonneault, Mme Cauranna Morency, Mme Bertha Dumas, Marie-Paule Dumas.



Maison paternelle bâtie en 1914.

Hommages aux défricheurs de notre paroisse.

FAMILLE LÉO MORENCY



M. Charles Morency, fils de Benjamin, et son épouse Odelia Carrier, fille de Pierre. 2 enfants sont nés.



Avant: M. Morency, son épouse Liliane Poulin.
Gauche à droite: Francine, (Michel Bédard), Jacques, Gilles, Sylvie.

Charles demeure sur une terre située au Chemin Craig et en 1944, Léo prit le bien paternel.

Hommages de la

FAMILLE ALCIDE MORENCY



Avant: M. Morency, son épouse Madeleine Fortier.
Debout: Raymond, Denise (Gervais Poulin), Gisèle (Roger Evers), Yvette (Fernand Grenier), Yvon (Sylvie Côté).



Maison bâtie en 1860
par M. Forbers

Alcide est le frère de Léo, et il demeure sur le Chemin Craig.

Hommages à la population de St-Jean de Brébeuf

M. MME LUCIEN NOLET



Assis: Françoise, Denise, M. Mme Nolet, Réjeanne, Marie-Claire
Arrière: Gilbert, Réal, Gérard, Colette, Richard, François, Benoit.
Absent: Gaétane (décédée)

Lucien épouse Léonia Marcoux le 4 octobre 1933 à St-Pierre-Baptiste. En 1942, ils viennent demeurer à St-Jean de Brébeuf. Et depuis 1969, ils résident à Plessisville.

*Best wishes
from*

**MR. MRS.
DONALD MAXWELL
AND
FAMILY**

Avec les compliments de

M. JOHNNY NOLET



Photo prise lors
de son
anniversaire

Johnny né à St-Adrien, achète la terre de Armand Doyon en 1941 sur le 10ième rang et revend à Valère Doyon en 1972.



Hommage à nos ancêtres

LA FAMILLE DONAT POIRÉ

(Hélène Paradis)



En avant (de gauche à droite): Jean-Thomas, M. Poiré, Emile (*Louise Roberge*),
Mme Poiré, Marc-André (*Pauline O'Brien*).

2ième rangée: Claudette (*Onil Gagné*), Luc (*Nellie Vandal*), Jean-Yves (*Marie-
Jeanne Champagne*).

3ième rangée: Jacqueline (*Réal Laflamme*), Albert (*Aurore Laflamme*), Monique
(*Paul O'Brien*), Juliette (*Denis Fortier*), Sr. Simone, Roger (*Brigitte
Champagne*), Sr. Huguette.

Hommage de

LA FAMILLE ALBERT POIRÉ

(Aurore Laflamme)



Assis: Richard, Line, Roland, Edith, Doris.

Debout: Gaston, M. Poiré, Mme Poiré, Raymond.

Avec les compliments de
MLLE DORIS POIRÉ
(fille Albert)



Elle a fini ses études à l'Université de Montréal en optométrie en 1977 et pratique présentement à Black Lake.

**M. MME
RICHARD POIRÉ**

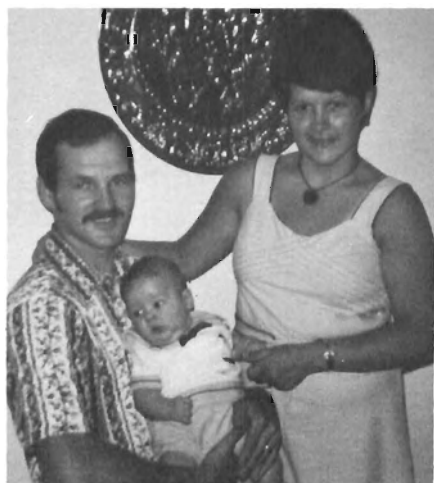

Richard, son épouse Micheline Cloutier et son fils Martin.

**M. MME
PIERRE MARCHAND**

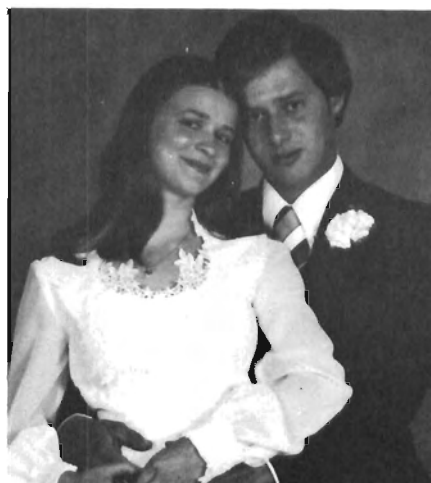

Edith, fille Albert, épouse Pierre Marchand le 1er juillet 1978 à St-Jean de Brébeuf.

Reconnaissance et hommage
à mes parents
et à tous les paroissiens



M. Ernest Carrier
1895 - 1975



Mme Alice Faucher
1898 - 1972

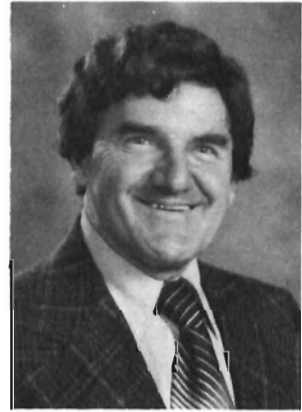

Rosario Pomerleau



Rosario Pomerleau, fils de Archélas Pomerleau et de Cléopie Boulanger, est né le 11 juillet 1923 à St-Maurice de Thetford. Il est le dernier d'une famille de 18 enfants. A l'âge de 21 mois, il fut adopté par M. Mme Ernest Carrier. Ceux-ci demeuraient jadis sur une terre à St-Jean de Brébeuf. Ils ont déménagé au village le 31 août 1943. Ils ont tenu un magasin de marchandises sèches de 1945 à 1962.

Rosario Pomerleau est sacristain pour la paroisse depuis 1943. En plus, depuis le 2 février 1960, il occupe le poste de secrétaire-trésorier de la municipalité de St-Jean de Brébeuf.

Compliments de la

FAMILLE HERVÉ ROBERGE



M. Adélarde Roberge 1892-1972
Mme Alphonsine Houle 1892-1970
Parents de Hervé.
Ils ont demeuré à St-Jean de Brébeuf de
1936 à 1954. Ils ont habité 9 ans la ferme
que possède actuellement Hervé.



Jacques, décédé
le 18 janvier 1955

Assis: M. Roberge, Maryse, Mme Roberge
Debout: Nicole, Richard, Doris, Normand, Denise,
Marcel, Carole et Jacques (décédé).

En 1946, Hervé épouse Rose-Eva Côté. De leur union sont nés 9 enfants.
Ils demeurent présentement sur le Rang 12.



Les bâtiments de la ferme H. Roberge et Fils. Grange-étable bâtie en 1966
et la maison en 1973. Ces bâtiments ont été construits par la famille Hervé
Roberge.

Compliments à l'occasion du cinquantenaire

M. MME NORMAND ROBERGE



Normand, Julie et leurs enfants
Marlène 14-01-77, Steeve 08-06-79



Cette ferme fut achetée en juillet 1968 par Hervé Roberge de Emile Huppé. Et en 1971, Normand achète de son père. Le 23 août 1975, il épouse Julie Martineau.

Avec les compliments de

M. MME PIERRE RODRIGUE (fils d'Adrien)



Pierre, son épouse Denise Roberge
Notre fille, Nancy, 4 ans

Nous sommes très heureux de participer à votre cinquantenaire. C'est à St-Jean de Brébeuf que mon épouse et moi, sommes nés.

Avec les compliments de

M. MME MARCEL ROBERGE



Marcel (fils de Hervé), natif de St-Jean de Brébeuf épouse Gisèle Martineau de Ste-Agathe, le 14 août 1971. De leur union sont nés: Josée 7 ans, Marco 3 ans, Michel 4 mois.

Avec les hommages de

M. MME CLAUDE LABRANCHE
(Doris Roberge)



Doris, (fille de Hervé), née à St-Jean de Brébeuf, épouse le 10 juin 1978 Claude Labranche. Le couple réside maintenant à St-Adrien d'Irlande et exploite une ferme laitière de 250 acres avec un troupeau Holstein Pur Sang Enr. et N.I.P. classés et contrôlé P.A.T.L.Q.



Une vue de la
Ferme Claudor

Avec les compliments de

M. MME
RICHARD ROBERGE



Richard, fils de Hervé, épouse France Groleau le 23 juin 1979. Ils sont domiciliés à St-Jean de Brébeuf sur le Rang 12.

Reconnaissance à nos parents



M. Gédéon Rodrigue, père de Adrien, de Marie à Philomène Beau-lieu. Ils arrivent à St-Jean de Brébeuf en 1928 et s'établirent sur le Chemin Craig Sud. Gédéon est décédé en 1951 à l'âge de 83 ans et Philomène en 1956 à l'âge de 82 ans.

FAMILLE ADRIEN RODRIGUE

(Alexina Carrier)



1ère rangée, de gauche à droite: Monique, M. Rodrigue, Jacques, Martin, François, Mme Rodrigue, Gilles.

2ième rangée, de gauche à droite: Raymond, Marie-Louise, Pierre, Lucille, Gérard, André, Marielle, Clément, Lisette, Aurèle.

Compliments de la famille de

M. MME ANDRÉ SYLVAIN



André épouse Lucille Rodrigue
fille d'Adrien, en juillet 1972.

Chantal: 18 mois
Claude: 4 mois

Ils résident à St-Jean de
Brébeuf depuis 1977.

M. MME CLÉMENT RODRIGUE

(Dorothée Grenier)



Avant: Clément (fils d'Adrien) et son épouse Dorothée (fille de Paul)
Arrière: Carmin, Alain, Linda.

Nous rendons hommage à notre paroisse natale

Hommages à nos ancêtres qui ont participé au progrès
de la paroisse St-Jean de Brébeuf

FAMILLE RODRIGUE



M. Emile Carrier (1884-1960), son épouse Mme Alphonsine Poulin (1888-1968). Ils ont eu 4 enfants: Bernadette, Eva, Lucien, Honorius.
Parents de Mme Rodrigue.



M. Mme Lucien Rodrigue et leurs 10 enfants.

De gauche à droite: M. Rodrigue, Raphaëlla, Gaston, Mme Rodrigue.
2ième rangée: Maurice, Liliane, Romuald, Florence, Sylvia, Estelle,
Auguste, Jean-Marie.

M. Lucien Rodrigue (1912 - 1975)

Hommages de la
FAMILLE AUGUSTE RODRIGUE



De gauche à droite:
Sylvie, Christian, Lyne, Auguste et son
épouse Cécile Carrier.



Notre ferme située au 10e rang
de St-Jean de Brébeuf
achetée en 1964.

M. MME ROMUALD RODRIGUE



Gédéon Rodrigue
1886 - 1951



Philomène Beaulieu
1874 - 1956



Romuald, son épouse Francine Bolduc
Eric, Francis, Marc.



M. et Mme Lucien Rodrigue

Nous sommes fiers de compter la
troisième génération de Rodrigue
sur cette ferme laitière. Achat en
1972.

Hommages à nos ancêtres

FAMILLE JEAN-MARIE RODRIGUE



1ère rangée: Mme Rodrigue, Guy, Marco, Chantal, Martin, M. Rodrigue.

2e rangée: Suzanne, Lucie, Marquis.

Ferme laitière sur le 10e Rang de St-Adrien

Jean-Marie, fils de Lucien, natif de St-Jean de Brébeuf, épouse Lucille Champagne, fille de Joseph, en 1962. De cette union, 7 enfants sont nés.

Avec les hommages de la

FAMILLE RODRIGUE



M. Mme Armand Rodrigue

1ère rangée: Patrice, Mme Rodrigue (*Irma Grenier*), Gervaise, M. Rodrigue, Claudette

2ième rangée: Gyslaine, Marcel, Fernand, Réginald, Dolorès, Yvan, Georgianna, Rita, Jean-Guy.

M. Mme Jean-Guy Rodrigue

Assis: M. Rodrigue et son épouse Rita Croteau.

Debout: Jocelyne, Daniel, Michel, Denise.



Hommages à la
FAMILLE ROUSSEAU



Elzéar Rousseau, son épouse Céлина Carrier
 mariés en 1946 et leurs 4 enfants

Théodore Rousseau
 marié à Olive Couture
 en 1882
 Parents de Elzéar



Théodore

Albert

Odilon

Béatrice

Théodore arrive à St-Jean de Brébeuf en 1913 et ouvre la première boutique de forge avec son fils Elzéar.

En avril 1933, Elzéar s'occupe du bureau de poste jusqu'en 1960. M. Elzéar Rousseau décédait en 1966 et Mme Rousseau âgée de 81 ans, demeure au Foyer St-Rosaire à Disraeli.



4 générations: Théodore, Elzéar,
 Albert et Jacques Rousseau



FAMILLE ALBERT ROUSSEAU

De gauche à droite: Micheline, M. et Mme Albert Rousseau, Claudette, Jacques, Richard et Pierre.

En 1941, Albert était conducteur de camion au moulin à scie et depuis 1973, il réside à Black Lake.

Félicitations aux organisateurs des célébrations
du cinquantième anniversaire de St-Jean de Brébeuf

FAMILLE ROY



M. MME ODIAS ROY

et leurs neuf enfants

*En avant: Rita, M. Roy, son épouse Marie Guay (décédée en 1975),
Hélène.*

A l'arrière: Angela, Denis, Louis, Maurice, Albany, Ernest, Gabrielle.

Photo prise lors des noces d'or en 1967.

M. Roy demeura au bas du village jusqu'au 1er mai 1979, et depuis ce
temps, il réside au Centre d'Accueil de Thetford Mines.



M. MME ALBANY ROY

(Colette Nolet)

Leurs enfants: Chantale, Martial, Christine, René.

Nous demeurons à Thetford Mines depuis 1978.

FAMILLE DENIS ROY

(Yvonne Bédard)



Avant: Louiselle (André Nadeau), M. et Mme Roy, Francine, Maryse.
Arrière: Céline, Murielle, Camille, Nicole (Normand Gagnon).
Décédés: Mario, Gilles.



4 générations: M. Odias Roy
Denis, Louiselle et Véronique



Maison familiale
bâtie par Norman Moore
située sur le 10ième Rang

Ils sont heureux de rendre hommage aux vaillants pionniers
de la paroisse St-Jean de Brébeuf.

Hommages de la
FAMILLE ROULEAU



Gaudiose Rouleau
 1863-1919



Elésine Plante
 1869-1934



M. Alphonse Rouleau



Denis,
 décédé en 1959
 à l'âge de 25 ans.



Famille Alphonse Rouleau et leurs enfants
Assis: Marielle, Mme Rouleau, Anita, Emilienne.
Debout: Adrien, Emilien, Jean-Paul, Gilles, Guy,
 Fernando, Jacques.

Alphonse, né le 25 septembre 1869, épouse Marie-Ange Jacques en 1917 à East-Broughton. Il y demeure quelques années, puis s'en va à Robertsonville, Thetford, Plessisville, et en 1944 arrive à St-Jean de Brébeuf sur le 12ième Rang sur la terre du Dr. Emile Beaudet.

Alphonse décédait en 1952 et Marie-Ange repartait vers Thetford. Le 23 février 1974, elle se remarie à David Matteau et demeure depuis à Disraeli.

Pierrette,
 décédée
 en 1944
 à l'âge de
 24 ans.



Ghislain (fils de Jean-Paul)
 et son garçon Eric forment la
 4ième et 5ième génération
 de Rouleau.



Compliments de la
FAMILLE DONAT ROULEAU



1ère rangée: Gérald né le 28-02-1946; Nelson 25-02-1951; Lucien 19-05-1038; Marcel 30-05-1939;

2ième rangée: Réal né le 21-01-1942; M. et Mme Rouleau, Denise 23-02-1943; Adrien décédé en 1967.

Donat est arrivé à St-Jean de Brébeuf en 1939 et repartait à St-Ferdinand en 1960. Mme Rose-Aimée Vachon Rouleau décédait en 1974 à l'âge de 60 ans. Cette photo a été prise en 1959.

FAMILLE LUCIEN ROULEAU
(Pauline Thivierge)



Assis: Linda, Véronique, M. et Mme Rouleau, Caroline, Chantal.

Debout: Gilles, Martin, Christian, Guylaine.

En 1960, Lucien devient propriétaire de la ferme paternelle située sur le Craig Nord. Et le 18 juin de la même année, il épouse Pauline, fille de Léandre Thivierge.

Compliments de la

FAMILLE LÉANDRE THIVIERGE



M. Mme Léonidas Thivierge
Parents de Léandre



M. Mme Léandre Thivierge

Le 5 septembre 1910, à St-Elzéar de Beauce, Léonidas épouse Marie Cyr. Ils ont demeuré à St-Séverin et en 1943, ils s'installent à St-Jean de Brébeuf. Il décédait en 1975 à l'âge de 87 ans, et son épouse en 1951, à l'âge de 58 ans. De cette union sont nés 10 enfants.

Le 15 juin 1940, Léandre épouse Alice Sylvain et s'installe lui aussi sur une ferme à St-Jean de Brébeuf en 1943. Son épouse décédait accidentellement en 1959 à l'âge de 37 ans. 15 enfants sont nés de ce mariage. Il se remariait à Laurette Sylvain en 1964.



1ère rangée: Pauline (*Lucien Rouleau*), Colette (*Michel Poirier*), Réjeanne (*Guy Mercier*), M. Thivierge, Mme Thivierge, Réjean (*Line Cadorette*), Aglaé (*Roland Gagné*), Raynald (*Chantal Bédard*).
2ième rangée: Yves (*Marielle Poirier*), Lise (*Jean-Claude Poirier*), Martial, Céline (*Denis Laliberté*), Charline (*Conrad Poirier*), Huguette (*André Jam*), Denis (*Camille Poirier*), Hélène (*Jean-Marc Côté*), Paulin (*Monique Laflamme*).

Compliments à l'occasion du cinquantenaire

M. MME GUY MERCIER

(Réjeanne Thivierge)



Guy et Réjeanne



En mars 1967, Guy achète une ferme sur le Chemin Craig Nord. Et en juillet de la même année, il épouse Réjeanne (fille de Léandre). En 1973, ils construisent une nouvelle maison.

*Félicitations à l'occasion du
Cinquantième de la paroisse
St-Jean de Brébeuf*

M. MME BERTRAND POTVIN

Félicitations à l'occasion du cinquantenaire de St-Jean de Brébeuf

M. MME HERVÉ TURCOTTE
(Antonine Turcotte)



Avant: Doris, Mme Turcotte

Arrière: René, Huguette, André,
M. Turcotte, Michel.

M. Turcotte est entrepreneur en construction et en 1971, il quitte Thetford Mines pour venir s'installer au village de St-Jean de Brébeuf sur l'ancienne terre de M. Jos Morency. Il est en société avec ses fils.



Manufacture bâtie en 1979



Maison familiale

ÉBÉNISTERIE — ARMOIRES DE CUISINE

Les Menuiseries
HERVÉ TURCOTTE INC.

FABRICATION DE MEUBLES SUR COMMANDE

Avec les hommages de

M. MME DANIEL TURGEON



Daniel, fils de Léonide, natif d'Inverness.

Son épouse, Roberta Dubé, native de Notre-Dame du Lac, comté de Témiscouata.

Leurs fils: Steeve et Guy.

Nous offrons nos meilleurs voeux à l'occasion du cinquantenaire de la paroisse St-Jean de Brébeuf.

Nous demeurons au village depuis 1970.

M. MME CLÉMENT THIVIERGE

*et leurs enfants
sont heureux de contribuer
au cinquantenaire
de la paroisse
St-Jean de Brébeuf*

Félicitation à l'occasion du
cinquantenaire



M. MME SIMON LACOSTE

(Lise Sylvain)

et leur fille Nicole

Hommage à nos ancêtres

FAMILLE SYLVAIN



M. Mme Alphonse Sylvain
Parents de Roméo

Photo prise lors du 60e anniversaire
de mariage en 1961



M. Cyrille Lessard, Albina Bolduc,
Parents de Mme Sylvain

Alphonse épouse Joséphine Fugère en 1901. Arrivé à St-Jean de Brébeuf en 1946, il travailla au moulin à scie durant 15 ans. Il est décédé en 1962 à l'âge de 88 ans. Madame décéda en 1970 à l'âge de 92 ans. 14 enfants sont nés de cette union.



M. Mme Roméo Sylvain

Roméo se marie le 22 septembre 1926 à Yvonne Lessard. Il arriva à St-Jean de Brébeuf en 1937 et devint propriétaire du moulin à scie. Il s'en occupa jusqu'à sa fermeture en 1977. C'est ici qu'ils élevèrent leurs 9 enfants. Ils ont 18 petits-enfants et 2 arrière-petits-enfants.

M. MME ROMÉO SYLVAIN

(Yvonne Lessard)



50 ans plus tard avec leurs 9 enfants.

En avant: Mme Sylvain, Raymonde (*Raymond Martel*), Hélène (*Rémi Allard*), M. Sylvain.

Debout: Nelson, Lorraine (*Moïse Bérini*), Lise (*Simon Lacoste*), Yvon (*Francine Lacoste*), Charline (*Florent Fortier*), Andrée (*Josée Faria*), Lévis (*Viola Carey*).



Maison familiale



Moulin à scie

Hommage au cinquantième de St-Jean de Brébeuf, où il fait bon vivre

FAMILLE LÉVIS SYLVAIN

(Viola Carey)



De gauche à droite:
Shirley, Mme Sylvain, Michaël
2ième rangée:
Dave, M. Sylvain, Lynn.

Lévis et Yvon demeurent depuis 1978 à Dover-Foxcraft, Maine. Ils sont co-proprétaires du moulin à scie.

Hommages à ma paroisse natale

M. MME YVON SYLVAIN



M. Yvon Sylvain et son épouse
Francine Lacoste



Isabelle



Richard

LA FAMILLE RAYMOND MARTEL

(Raymonde Sylvain)



De gauche à droite: Billy, M. Martel, Mme Martel, Lynn

Nous demeurons à Mt. Laurel, New-Jersey.

M. MME RÉMI ALLARD

(Hélène Sylvain)



Avant:
M. Mme Rémi Allard

Arrière:
Mario, Micheline, Luc.

RÉMI ALLARD & FILS INC.

Armoires de cuisine et fenêtres

Nous demeurons à Coleraine



M E R C I

RÉFÉRENCES

- St-Adrien d'Irlande 1879-1979
- Leeds, canton 1802, St-Jacques 1902
- Archives de l'Archevêché de Québec
- Ecrits originaux du premier curé résident d'Inverness, l'abbé Martial Fafard, 1866
- Archives de la Fabrique St-Jean de Brébeuf dont un cahier de notes historiques préparé par l'abbé Charles-Aurèle Beaulieu en 1949
- Registres des minutes de la Commission scolaire d'Irlande nord à Black Lake
- Registres des minutes de la Commission scolaire d'Inverness à Plessisville
- Registres des minutes de la Commission scolaire de St-Jean de Brébeuf à Thetford Mines
- Registres des minutes de la Municipalité de St-Jean de Brébeuf
- Commission scolaire Régionale de l'Amiante
- Caisse Populaire Notre-Dame de Thetford Mines
- Le Progrès de Thetford et Allô Police, août 1957
- Bureaux d'enregistrements d'Inverness et de Thetford Mines
- Concessions des terres de 1802-1883: "Liste des terrains concédés par la Couronne dans la Province de Québec de 1763 au 31 décembre 1890"
- Recueil de Généalogie des comtés de Beauce - Dorchester - Frontenac, 1625-1946 par Frère Eloi-Gérard; B.A., B.P., Mariste, Beauceville
- Recensement agricole, Québec, 1951-61-66
- Les familles de la paroisse et même celles de l'extérieur, ayant déjà résidé à St-Jean, ont fourni renseignements, photos, contrats, journaux.
- Quelques familles anglaises ont aussi prêté leur concours, qu'elles soient de la paroisse ou de l'extérieur.
- Daniel Vachon de Leeds et Mario Marcoux de St-Adrien ont apporté leur collaboration en offrant renseignements, documents, photos.

PHOTOS DE LA COUVERTURE

A l'avant: l'église catholique de St-Jean de Brébeuf

A l'arrière:

première photo: l'église anglicane du Craig sud.

deuxième photo: basilique miniature de St-Pierre de Rome réalisée par M. Rosario Pomerleau

troisième photo: l'église méthodiste du Craig nord (démolie en 1979)

INDEX ALPHABÉTIQUE DES FAMILLES

— A —

Allard, Rémi 526

— B —

Benoit, Jacques 441
 Berthiaume, Adrien 442
 Berthiaume, Jules 449
 Berthiaume, Maurice 495
 Bessette, Juliette 442
 Bolduc, Gilles 481
 Bolduc, Raymond 470
 Boucher, Roland 470
 Boutin, Marius 442
 Boyte, Jeanne d'Arc 442

— C —

Carrier, Albert 447
 Carrier, Alfred 451
 Carrier, André 495
 Carrier, Anthime 445
 Carrier, Antonio 443
 Carrier, Arthur 448
 Carrier, Cyrille 446
 Carrier, Denis 449
 Carrier, Désiré 450
 Carrier, Ernest 444
 Carrier, Joseph 446
 Carrier, Lucien 445
 Carrier, Ludger 451
 Carrier, Paul 450
 Champagne, Gaétan 461
 Champagne, Herménégilde 461
 Champagne, Josaphat 459
 Champagne, Joseph 458
 Champagne, Robert 460
 Côté, Alphonse 451
 Côté, Claude 452
 Côté, Gaston 454
 Côté, Jean-Denis 453
 Côté, Jean-Guy 454
 Côté, Ovide 452
 Côté, Roger 456
 Côté, Rosaire 457
 Cox, Douglas 488
 Croteau, Henri 457
 Croteau, Réjean 488

— D —

Demers, Claude 462
 Dostie, Jean-Marc 467
 Dostie, Martin 467
 Dostie, Omer 464
 Dostie, Réjean 465
 Dostie, Roland 466
 Dostie, Sylva 468
 Dostie, Yvan 468
 Doyon, Raymond 470
 Doyon, Valère 469
 Dubois, Marcel 455
 Dubois, Paul.-E. 453
 Dumas, Adrien 473
 Dumas, Fernand 472
 Dumas, Raoul 474
 Dumas, Paul 474

— F —

Faucher, Alphonse 475
 Ferland, Lucien 455
 Ferland, Odilon 476
 Fortier, Roger 463

— G —

Gingras, Hervé 477
 Gourde, Alphonse 478
 Grégoire, Maurice 479
 Grenier, Aimé 480
 Grenier, Alfred 484
 Grenier, Arthur 482
 Grenier, Gaston 481
 Grenier, Joseph 483
 Grenier, Philibert 471
 Grenier, Raynald 485
 Grenier, Théophile 480

— H —

Hamel, Donat 487
 Hamel, Roland 463
 Hamel, Robert 488
 Hamel, Rosaire 487
 Huppé, Emile 486

— J —

Jacques, Denis	489
Jacques, Henri-Paul	489

— L —

Labbé, Rosaire	490
Labranche, Claude	508
Lacoste, Simon	522
Laflamme, Louis	491
Landry, Jean-Marie	493
Latulippe, Ronaldo	493
Lehoux, Denis	493
Lehoux, Patrick	492
Lessard, Clément	495
Lessard, Jean-Guy	495
Lessard, Robert	495
Lessard, Thomas	494
Lessard, Thomas J.	490

— M —

Mailhot, Jacques	496
Marchand, Pierre	504
Martel, Raymond	526
Martineau, Maurice	495
Martineau, Jean-Guy	496
Mathieu, André	497
Mathieu, Luc	499
Mathieu, Nelson	499
Mathieu, Paul	498
Mathieu, Raymond	497
Maxwell, Donald	502
Mercier, Guy	520
Morency, Alcide	501
Morency, George	500
Morency, Léo	501

— N —

Nolet, Lucien	502
Nolet, Johnny	502

— P —

Poiré, Albert	503
Poiré, Donat	503
Poiré, Doris	504
Poiré, Richard	504
Pomerleau, Rosario	505
Potvin, Bertrand	520

— R —

Roberge, Hervé	506
Roberge, Marcel	507
Roberge, Normand	507
Roberge, Richard	508
Rodrigue, Adrien	509
Rodrigue, Auguste	512
Rodrigue, Clément	510
Rodrigue, Jean-Guy	513
Rodrigue, Jean-Marie	513
Rodrigue, Lucien	511
Rodrigue, Pierre	507
Rodrigue, Romuald	512
Rouleau, Alphonse	517
Rouleau, Donat	518
Rouleau, Lucien	518
Rousseau, Elzéar	514
Roy, Denis	516
Roy, Odias	515

— S —

Sylvain, André	510
Sylvain, Lévis	525
Sylvain, Roméo	523 - 524
Sylvain, Yvon	525

— T —

Thivierge, Clément	522
Thivierge, Léandre	519
Trépanier, Roland	471
Turcotte, Hervé	521
Turgeon, Daniel	522

— V —

Vigneux, Daniel	455
-----------------------	-----

TABLE DES MATIÈRES

Présentation	4
Chanson du cinquantième	6
Programme des Fêtes	7
Macaron du Cinquantenaire	8
Poème "Le Hameau"	9
Mots de différentes personnalités	10
Photos des comités	15
Remerciements spéciaux	21
Géographie de St-Jean de Brébeuf	22
Partie anglaise	25
Partie française	165
La vie religieuse 1836-1920	167
1921-1930	180
1931-1980	200
Nos religieux	249
La vie scolaire Avant 1930	253
1931-1934	258
1934-1972	260
Nos universitaires	300
La vie municipale 1855-1946	306
1946-1980	309
L'agriculture	321
La Caisse Populaire	331
Incendies depuis 1921	333
Désastre de 1957	334
Membres du Cercle Lacordaire	338
U.C.F.R. et le Cercle des Fermières	339
Les loisirs	342
Commerces actuels	349
Photos de mariage	351
Transports d'autrefois	353
Les maisons	355
Organisation matérielle d'autrefois	365
Propriétaires de 1802 - 1883	377
Propriétaires de 1883 - 1980	393
Carte de la paroisse	428
Les familles canadiennes-françaises au moment de la fondation	429
Photos de familles	440
Références	529
Index alphabétique des familles	530
Table des matières	533

Lithographié sur les presses de
l'Imprimerie Roy et Laliberté Inc. - Thetford Mines, Qué.

Juin 1980

