



*The Pioneers of
Lower Ireland, P.Q.
(1818-1980)*

*St-Jean de Brébeuf
(1930-1980)*

BIENVENUE

+

A Mr Le Curé Antonio
Arseneault. Prêtre

De Rosario Pomerleau

5 décembre 1981

Tous droits réservés, section française 300761, 1980

The Pioneers of Lower Ireland, P.Q., 1818-1980
by Marlita Lamontagne Ouellette
Copyright: 299392 - Registered: 305

Dépôt légal Bibliothèque Nationale, Ottawa
Dépôt légal, 3e trimestre 1980
Bibliothèque Nationale du Québec

**THE PIONEERS
OF LOWER IRELAND, P.Q.
(1818-1980)**

**ST-JEAN DE BRÉBEUF
(1930-1980)**

PRÉSENTATION

C'est avec beaucoup de fierté que nous vous présentons ce livre ou plutôt cet album souvenir à l'occasion des Fêtes marquant le cinquantième anniversaire de fondation de la paroisse St-Jean de Brébeuf.

Reflétant le caractère des gens de Saint-Jean, ce livre se veut simple, intéressant, riche en histoire et en souvenirs. Fruit de la spontanéité, il ne faudra pas y chercher de rigueur scientifique ni littéraire, mais plutôt un récit des origines et des premiers cinquante ans, puisé dans les archives et en grande partie dans les traditions orales des pionniers.

Respectant l'histoire, ce livre contient deux parties: l'une anglaise qui décrit les familles anglaises et la vie des origines; l'autre, française, qui raconte la vie des cinquante premières années de la paroisse.

Compte tenu des ressources humaines et financières de notre paroisse, ce livre est d'une qualité exceptionnelle par son intérêt et son cru. Aussi convient-il de remercier hautement tous les collaborateurs de ce livre qui est vraiment le fruit d'un travail d'équipe.

Merci d'abord à celle qui a eu l'initiative de promouvoir et de réaliser l'idée d'un livre souvenir, Mme Gaétane Bolduc. Merci également à l'auteur de la partie anglaise, Mme Marlita Ouellet. Merci à leur famille respective. Merci à tous les membres du Comité du livre, à toutes les familles qui ont prêté leur concours pour les renseignements et les photos, merci à tous les fournisseurs d'articles, merci à tous les collaborateurs médiats et immédiats, ainsi qu'à l'Imprimerie Roy et Laliberté Inc. de Thetford Mines.

Les Marguilliers
par Jacques Bureau, curé



Contre vents et marées, j'ai voulu ce livre et de le savoir entre vos mains me donne une joie débordante. Certes, relever un tel défi dans un laps de temps aussi réduit n'était pas mince affaire, mais appuyée d'une équipe de travail peu nombreuse mais combien dynamique, ce défi s'est avéré passionnant. St-Jean de Brébeuf en fêtant son cinquantième anniversaire de fondation est avantagée du fait que beaucoup de personnes vivant ici au moment de cette fondation sont encore parmi nous. Elles ont vu se métamorphoser un "Lower Ireland" peuplé d'anglophones en un St-Jean de Brébeuf francophone. Les documents et les photos sont aussi plus nombreux. Vous

retrouverez donc un volume abondamment illustré. La partie française, du moins, se veut d'être considérée comme un instrument de travail et non comme un travail définitivement accompli. Pour compléter l'histoire, il faut connaître ses antécédents: une partie anglaise rédigée par un auteur différent, vous est donc destinée à cette fin.

La modeste chapelle de 1921 a conduit inévitablement à l'érection d'une paroisse en 1930 et depuis, St-Jean de Brébeuf a connu et connaît encore une vie paisible. C'est sur une base de foi profonde que les fondations de cette paroisse ont été jetées et la vie religieuse a continué au cours de ces cinquante ans d'être la plus marquante.

Qu'est-ce que les 50 ans de St-Jean pouvaient tant révéler? Telle une pâte dans laquelle nos mains ont pétri et qui contenait beaucoup plus de levain que prévu, un pain substantiel en est donc ressorti qui, je l'espère, saura tout au moins vous rassasier. Si erreurs et oublis se sont glissés, qu'ils soient vite pardonnés!

Que la génération montante découvre de quoi était composé le passé, que nos personnes âgées se remémorent tant de souvenirs chers à leur coeur, que tout le monde enfin profite de la mise à jour du premier cinquantième de cette bien-aimée paroisse.

Hommages à toutes les familles qui ont foulé ce coin de terre!

Je lègue la partie française de ce volume en héritage à la paroisse qui m'a vu naître.

Gaétane Grenier-Bolduc

CHANSON DU CINQUANTIÈME

Paroles et musique: Florent Champagne

-1-

Sur un ton de gaieté,
Et une joie débordante,
Avec amour, fraternité,
On fête et tout le monde chante:

Refrain

C'est notre cinquantième,
A St-Jean, on est heureux.
C'est notre cinquantième,
A St-Jean, on est heureux.

-2-

On a bâti St-Jean,
Ca fait déjà cinquante ans.
Aujourd'hui, on est content,
On le dit en chantant.

-3-

Souviens-toi de tes ancêtres,
A qui tu dois ton bien-être.
Ils ont tant travaillé
A notre prospérité.

-4-

Avec des gens de coeur,
Une race de travailleurs.
Des gens qui aiment vivre
Des gens qui aiment rire.

-5-

On est tous fiers de St-Jean,
Et on veut bien le montrer.
Bienvenue à tous les gens,
Merci d'y participer.

PROGRAMME DES FÊTES

VENDREDI, 20 JUIN:

20h.30: — Ouverture officielle
Soirée bavaroise
Orchestre: Yvon Tardif

SAMEDI, 21 JUIN:

13h.30: — Après-midi de l'Age d'Or.
20h.30: — Bal costumé et masqué.
Orchestre: "Les Colibris".

DIMANCHE, 22 JUIN:

15h.00: — Messe solennelle
16h.00: — Vin d'honneur (gracieuseté du maire et des échevins)
17h.30: — Banquet
20h.30: — Soirée canadienne
Orchestre: "Les Citadins".

LUNDI, 23 JUIN:

12h.00: — Pique-nique pour les jeunes.
13h.00: — Activités variées, trophées aux gagnants.
Attractions spéciales.
20h.30: — Soirée dansante
Orchestre: " Les Infidèles"
24h.00: — Feu de la St-Jean.

MARDI, 24 JUIN:

13h.30: — Manifestation historique sur le chemin Craig.
16h.00: — Dégustation de bières et liqueurs
Gracieuseté des commerçants de St-Jean
17h.00: — Souper avec la Rôtisserie St-Martin
20h.00: — Soirée dansante
Orchestre: "Les Fire Balls"
24h.00: — Feu d'artifice.

MACARON DU CINQUANTENAIRE

Des suggestions qui nous ont été faites comme sigle de nos Fêtes, nous avons retenu celle qui fait davantage référence à l'histoire. Il s'agit d'une diligence parcourant le chemin de Craig.

Un peu d'histoire:

Le chemin de Craig date de 1810, alors que Sir James Craig était gouverneur en chef et capitaine général de la colonie. Après avoir essuyé un refus du gouvernement d'alors, pour faire faire cette route qui semblait

capitale pour le développement et retenir les britanniques dans la colonie, le gouverneur Craig entreprit le projet à son compte en retenant les services d'un contingent de militaires. Le 2 août 1810, la Gazette de Québec publiait l'article suivant:

"Lundi matin dernier, des éléments de différents régiments de la Garnison, environ 200 hommes, ont traversé la rivière pour commencer la construction d'une route allant de St-Gilles à Shipton sur la rivière St-François, en passant par les Cantons de Leeds, Inverness, Halifax, Chester et Tingwick. La route rejoindra à Shipton une autre route allant vers les Etats-Unis."

Le 31 décembre 1810, la Gazette de Québec annonçait qu'un service régulier de diligences de Québec à Boston serait organisé pour la mi-janvier. "Un avis public est donné à l'effet qu'un service régulier de diligences de Québec à Boston, via le chemin Craig sera inauguré à compter du 14 janvier 1811, et continuera régulièrement (en hiver seulement). Les diligences quitteront Québec et Boston le lundi de chaque semaine, se rencontreront à Stanstead le mercredi, et arriveront à Boston et Québec le samedi de la même semaine... Les diligences suivront l'horaire suivant: lundi - Québec, St-Nicolas, St-Gilles, Leeds et s'arrêteront chez Monsieur Brown, dans le canton d'Ireland pour une halte d'une nuit. Mardi - Chester, Tingwick et Shipton, sur la rivière St-François pour une halte d'une nuit chez Monsieur Tilton. Mercredi - Brompton, Orford, Ascot, Compton, Hatley, Barnston et Stantead; on passe la nuit chez Monsieur Salesbury..."

C'est donc dire que le chemin de Craig a un très grand intérêt historique pour les gens de St-Jean de Brébeuf. Aussi, à l'occasion des Fêtes du Cinquantième, nous avons pensé organiser, au lieu d'une parade traditionnelle, une manifestation historique sur le chemin Craig. Voici:

A 1h.30 de l'après-midi le dernier jour des festivités, une diligence, tirée par quatre magnifiques chevaux, partira de chez Monsieur Hervé Gingras. Elle transportera un couple personnifiant le gouverneur Craig et son épouse. La diligence fera un premier arrêt chez Monsieur Alphonse Gourdes, où était situé l'ancien hôtel des Johnston et qui servait autrefois de relais à la diligence. Là, le gouverneur s'adressera au maire de la municipalité de St-Jean de Brébeuf, Monsieur Adrien Dumas. Il y aura un court spectacle en plein air suivi de quelques danses populaires. La diligence repartira à 3h.00 pour se rendre finalement à la place du cinquantième, où il y aura dégustation de rafraîchissements, une gracieuseté des commerçants de St-Jean.

Nous invitons les gens de St-Jean et d'ailleurs à s'organiser pour suivre la diligence en voitures à cheval, c'est-à-dire en "boggy" ou autre chose du genre.



Le Comité de publicité par Jacques Bureau

LE HAMEAU

Mon village, ma campagne,
c'est une belle histoire...
c'est d'abord mon église bien modeste
avec son imposant clocher
un curé, ami, bon et généreux
et des gens fidèles à la fraternité.

Gens de mon pays, passants, frères, amis
arrêtez-vous, écoutez, regardez, voici...
tendez l'oreille avec moi et écoutez le chant des oiseaux
dans les prés, dans les bois et au bord des ruisseaux
voyez éclore et croître les fleurs
sous un baiser de soleil au milieu de son cœur
voyez scintiller les étoiles dans le noir
ils laissent à vos yeux des souvenirs tissés de moirs...

Mon village, ma campagne,
c'est tout cela et plus encore...
c'est le jardinier à son potager
c'est le moissonneur coupant son blé
c'est le fermier dans les champs à labourer
c'est l'ouvrier, le menuisier, les arbres et la liberté.

Mon village, ma campagne,
c'est une belle histoire...

Petite Etoile,
Marielle Rouleau-Ferland

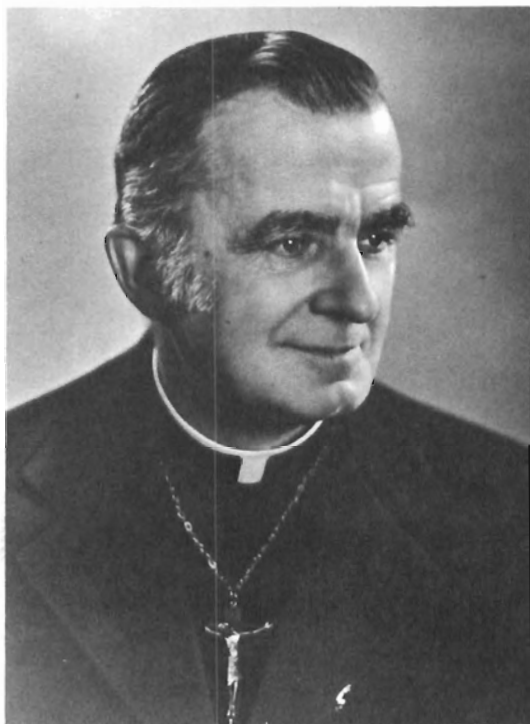

Je suis heureux de m'associer à toute la population de Saint-Jean de Brébeuf qui célèbre cette année le 50e anniversaire de fondation de sa paroisse.

J'offre à tous mes sincères félicitations et je souhaite que ces fêtes soient pour eux l'occasion de renouer des liens d'amitié dans la charité et la joie.

A tous les paroissiens, je souhaite un heureux 50e anniversaire et je prie Dieu de les bénir.

M Maurice Card. Roy

Maurice Card. Roy
Archevêque de Québec



“Saint-Jean, tu as cinquante ans”

Jeune, belle, dynamique, Saint-Jean de Brébeuf, tu t'es fait une âme, un coeur, un visage à l'image de ton site géographique.

En effet, la solidité de tes montagnes symbolise bien la foi robuste de tes habitants; l'immense vallée centrale traduit ton accueil généreux et profond et les paysages hauts en couleurs sont le reflet de la vie trépidante et de l'exubérance de tes foyers.

Hommages et gratitude à tous ceux qui t'ont fait ce que tu es. Meilleurs voeux à tous ceux qui continueront l'oeuvre si bien commencée.

Jacques Bureau
curé

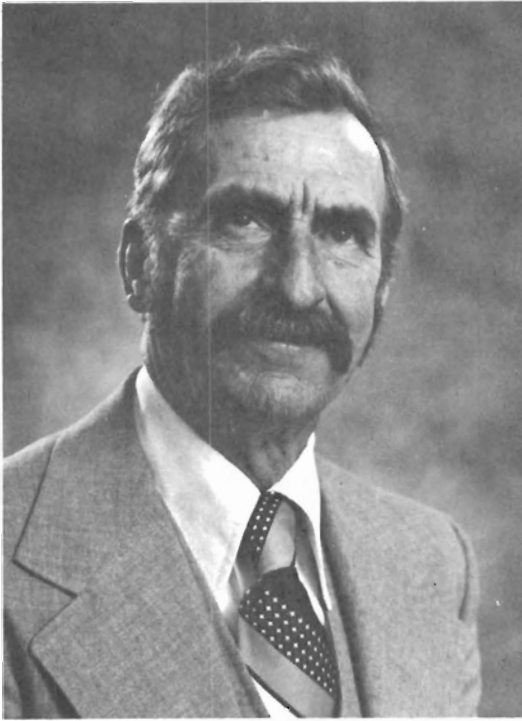

A titre de maire de la municipalité de St-Jean de Brébeuf, il me fait plaisir de rendre hommage aux fondateurs de la paroisse.

Un hommage aussi à ceux qui nous ont précédé soit en tant que maires, secrétaires-trésoriers et conseillers.

Meilleurs voeux de succès à tous les organisateurs de cette belle fête.

Adrien Dumas
maire



A titre de représentant de la circonscription de Frontenac à la Chambre des Communes, il me fait plaisir d'offrir mes meilleurs voeux à la population de St-Jean de Brébeuf, à l'occasion du 50e anniversaire de la paroisse.

J'en profite aussi pour féliciter tous les organisateurs de cet événement.

Léopold Corriveau, m.p.
Député de Frontenac



Chers amis de St-Jean de Brébeuf,

C'est avec énormément de fierté que je tiens à souligner et à participer avec vous aux Fêtes soulignant le cinquantième anniversaire de la fondation de votre paroisse.

Vous symbolisez, comme citoyens et citoyennes de St-Jean de Brébeuf, l'attachement profond des Québécois à leur pays. Votre histoire, votre évolution et votre développement à travers les ans sont la preuve vivante d'une vie communautaire enrichissante.

Vous constaterez, à la lecture de ce livre-souvenir, l'enracinement des familles de St-Jean de Brébeuf dans leur milieu, l'évolution des institutions de votre paroisse et la beauté toujours présente de votre région.



Ce merveilleux coin de pays que représente St-Jean de Brébeuf est également un symbole: paroisse fondée il y a cinquante ans, elle a su évoluer au rythme des années et conserver ce goût de vivre ensemble: le Québec, à l'heure des choix décisifs, devrait garder en mémoire l'expérience des gens de St-Jean de Brébeuf.

Ce pays est beau; il est serein et calme; il reflète le tempérament de ses citoyens. Cet anniversaire, je le répète, est beaucoup plus important qu'on ne le pense: il est la manifestation vivante d'un vouloir-vivre collectif.

C'est avec honneur et plaisir, comme représentant des citoyens du comté de Lotbinière, que je m'associe avec vous pour fêter les cinquante années de réalisations et de bonne entente des résidents de la paroisse de St-Jean de Brébeuf.

Rodrigue Biron
Député de Lotbinière



MESSAGE DU PRÉSIDENT DES FÊTES

Ce livre souvenir et les festivités qui s'en viennent se veulent un hommage à tous ceux qui ont fait notre histoire.

Parmi ceux-là, certains sont disparus, mais leurs oeuvres restent. Elles témoignent de leur ardeur, de leur ténacité, de leur foi et de leur amour. D'autres, témoins des premières heures de fondation de la paroisse, sont encore avec nous pour nous raconter avec fierté les événements qui ont présidé à notre destinée. Il y a enfin ceux qui font l'histoire d'aujourd'hui, et c'est nous, gens de St-Jean de Brébeuf.

Puisse ce livre et ces fêtes cristalliser notre fierté et notre joie.

Puisse nos parents, nos amis, se joindre à nous pour célébrer ensemble tout ce qu'il y a de beau et de grand dans notre histoire.

A tous, notre gratitude et nos meilleurs voeux.

Jacques Bureau
président



LES MARGUILLIERS

Assis: l'abbé Jacques Bureau.

Debout, de gauche à droite: Réjean Dostie, Colette Poulin-Croteau, Normand Roberge, Rosanne Côté-Dubois, Robert Martel, Rachelle Côté-Carrier.



COMITÉ DES FÊTES DU CINQUANTIÈME

Première rangée, de gauche à droite: Solange Bolduc-Dostie, secrétaire des fêtes du 50e. Jacques Bureau, président. Albert Poiré, vice-président. Christiane Nadeau-Dostie, trésorière. Les personnes qui suivront sont toutes responsables d'un comité.

Deuxième rangée: Gaétane Grenier-Bolduc, comité du livre; Rosanne Côté-Dubois, comité de l'Age d'Or; Pauline Thivierge-Rouleau, comité du banquet; Line Bolduc, comité des jeunes et de la décoration.

Troisième rangée: Florent Champagne, comité des soirées; Lucien Ferland, organisation technique de la manifestation historique sur le Craig; Gaétan Champagne, comité de la maintenance; Robert Champagne, adjoint de Lucien Ferland.



COMITÉ DU LIVRE — BOOK COMMITTEE

Rangée arrière, de gauche à droite: Michel Gourdes, Hélène Ferland, Marlita Lamontagne-Ouellette, Réjean Ouellette, Jacques Bureau, Lise Dumas-Demers.

Deuxième rangée: Gaétane Grenier-Bolduc, Sylvie Côté-Vigneux, Lucie Boulay-Dostie, Christine Leakman, Solange Bolduc-Dostie.

Toutes les personnes de ce comité ont visité les foyers de la paroisse afin de recueillir renseignements et photos.

— Michel a fait les recherches afin de trouver tous les propriétaires qui ont habité chaque lot de la paroisse de 1883 à 1980.

— Hélène a dactylographié tout le travail de la partie française de ce livre.

— Marlita a rédigé la partie anglaise de ce livre assisté de Réjean, son mari.

— Jacques a fait des recherches sur les curés de la paroisse, a préparé les textes de liturgie et du C.P.P. et des loisirs municipaux. Il contribua à la planification et à la réalisation du projet.

— Lise s'est occupée de tout ce qui concerne les pages de photos de familles; contact avec les familles, montage et rédaction de ces pages, etc...

— Gaétane a fait les recherches et la rédaction de la vie religieuse, scolaire, municipale, origine et vie des familles, la vie de chaque rang, etc..., montage et supervision générale.

— Lucie a préparé la section des maisons.

— Christine a fait une partie de la traduction anglaise du premier registre municipal.

— Solange a fait la section agricole et celle des Fermières.

En dehors de ce comité, d'autres personnes de la paroisse ont apporté une collaboration précieuse. Ces personnes sont: Rosario Pomerleau, Omer Dostie, Marie-Blanche Carrier (Anthime), Marius Boutin, Bérangère et Robert Hamel, Lucienne Carrier (Antonio).

A l'extérieur, un merci particulier à Jean-Marie Gagné de la Caisse Populaire Notre-Dame de Thetford Mines et à Daniel Vachon de St-Jacques de Leeds.

COMITÉ DE PUBLICITÉ



Thomas Lessard

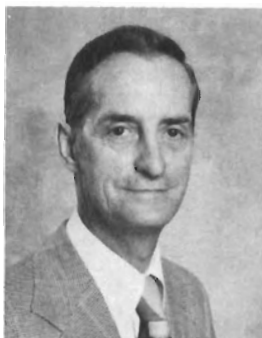

Bertrand Potvin

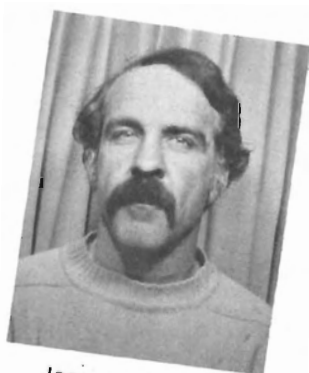

Jacques Mailhot



Florent Champagne



M. le Curé



COMITÉ DES FINANCES

De gauche à droite: René Dostie, André Mathieu, Christiane Nadeau-Dostie et Albert Poiré.
Raymond Dempsey, absent.



COMITÉ DU BANQUET

A l'avant: Rollande Gingras-Gourdes à gauche et Pauline Thivierge-Rouleau à droite.
A l'arrière, de gauche à droite: Simone Doyon-Grenier, Rachelle Dubois-Martineau, Alphonsine Carrier-Berthiaume et Marilène Delisle-Doyon.



COMITÉ DE L'AGE D'OR

De gauche à droite: Rosanne Côté-Dubois, Cécile Bolduc-Carrier et Anthonine Brochu-Turcotte.



COMITÉ DES JEUNES ET DE LA DÉCORATION

Rangée avant, de gauche à droite: Guylaine Rouleau, Francine Roy, Line Bolduc. Rangée arrière: Daniel Rodrigue, Maryse Roy et Christian Rouleau.

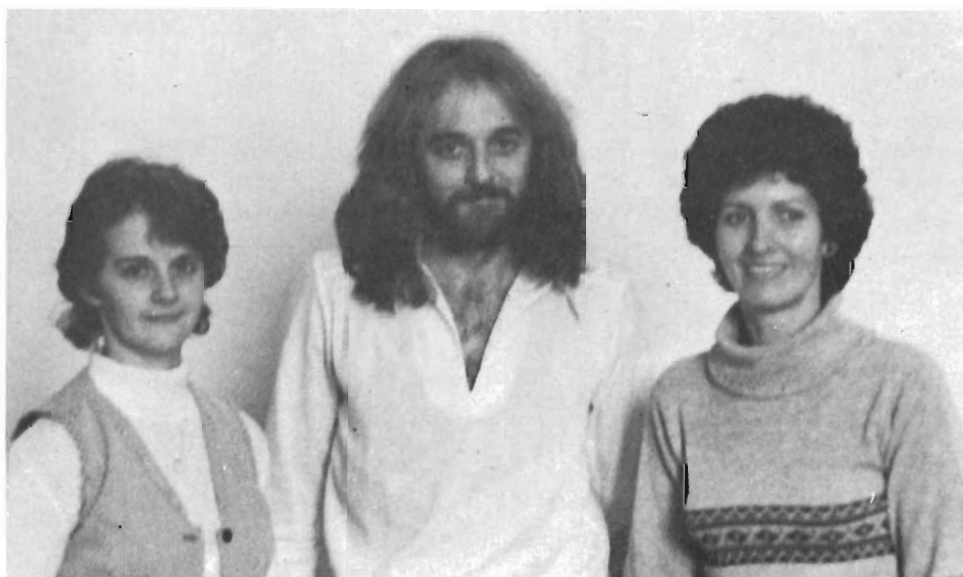

COMITÉ DES SOIRÉES

De gauche à droite: Rosanne Côté-Dubois, Florent Champagne et Réjeanne Thivierge-Mercier.

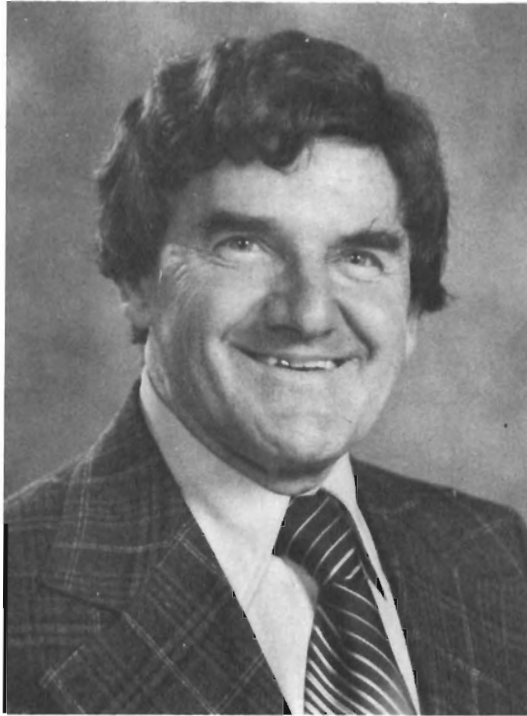

REMERCIEMENTS SPÉCIAUX À M. ROSARIO POMERLEAU

Les paroissiens et spécialement les membres du Comité du Livre veulent rendre un hommage spécial à M. Rosario Pomerleau, sacristain de la paroisse et secrétaire-trésorier de la municipalité de St-Jean de Brébeuf, pour sa collaboration discrète, mais combien précieuse et irremplaçable, à ce livre souvenir publié à l'occasion du cinquantième anniversaire de fondation de la paroisse Saint-Jean de Brébeuf.

Tous connaissent l'intérêt et l'attachement de M. Pomerleau pour sa paroisse. Aussi une foule de renseignements et une banque de photos historiques nous ont été fournis par lui.

A l'occasion de nos Fêtes, nous le prions d'accepter nos sentiments de gratitude et nos meilleurs vœux.

Jacques Bureau
curé

BREF RÉSUMÉ DE LA GÉOGRAPHIE DE ST-JEAN DE BRÉBEUF

Située à 90 kilomètres au sud de la ville de Québec à laquelle elle est reliée par le chemin de Craig, la paroisse de St-Jean de Brébeuf se trouve dans la chaîne des Appalaches, l'une des plus vieilles formations montagneuses de la planète. Elle est traversée par la rivière Bullard qui, à quelques endroits de son parcours sinueux, a sculpté dans la pierre des formes surprenantes. On peut remarquer par exemple la présence de vastes trous circulaires d'environ un mètre ou deux de profondeur à la sortie du village lorsque l'on se dirige vers le rang 10. On donne le nom de "marmites de géants" à ces excavations. A ce même endroit, la rivière a creusé son lit dans le roc formant ainsi un petit canyon miniature.

Comme pour l'ensemble du relief des Appalaches canadiennes, le paysage de la région est relativement peu accidenté. Les sommets des montagnes sont arrondis et les vallées peu profondes. C'est l'image classique des vieilles chaînes de montagnes. L'altitude de la paroisse varie entre 300 et 550 mètres (900 à 1800 pieds).

Pour ce qui est du climat, il ressemble à celui de la région de Québec. Les hivers y sont cependant un peu plus doux et moins neigeux. Ce phénomène s'explique en partie par le fait que nous sommes situés un peu plus au sud que Québec. D'autre part, à cause de la présence de basses montagnes, nous sommes davantage protégés contre les vents très violents de l'hiver. Lors de la saison printanière, les versants sud captent plus directement les rayons du soleil favorisant ainsi une fonte plus rapide de la neige et l'exploitation des érablières.

La végétation dominante de notre région est la forêt mixte constituée d'un mélange de feuillus et de conifères. Les peuplements de feuillus (érable à sucre, érable rouge, hêtre, bouleau jaune, cerisier) se retrouvent surtout sur les flancs granuleux ou bien drainés des collines. Quant aux conifères (sapin baumier, épinette blanche, mélèze), ils se concentrent dans les endroits plus humides, les bas des pentes ou sur les versants exposés au nord.

Quant aux sols, ils proviennent de deux origines. Les sols constitués de gravier sont le résultat de la fonte d'immenses glaciers qui recouvraient le nord de l'Amérique il y a dix mille ans. Pour ce qui est de l'argile et de la terre noire, elles sont d'origine organique c'est-à-dire issues de la décomposition des végétaux que ce soit dans l'eau ou sur la terre ferme. En général, on peut noter la présence de nombreux blocs de roches d'où l'expression "terres de roches" ce qui en rend l'exploitation plus difficile. A plusieurs endroits, la présence de couches perméables de sol (gravier) par dessus des couches imperméables (argile) permet à des sources de jaillir permettant ainsi de faciliter l'approvisionnement des fermes en eau pure.

Malgré tous ces avantages physiques, malgré la splendeur des paysages, la paroisse de St-Jean de Brébeuf se dépeuple. La population est peu nombreuse ce qui ne facilite pas l'installation de petites industries ou de commerces susceptibles de créer des emplois. Alors, les jeunes tout particulièrement, doivent se résigner à s'exiler vers les grands centres urbains. La proximité de la ville de Thetford Mines (16 kilomètres) permet d'éviter le pire en favorisant des emplois pour quelques personnes de la paroisse.

L'activité économique de la paroisse est donc presque exclusivement axée sur l'agriculture et l'élevage. On retrouve d'abord des fermes laitières de grosseur moyenne (30 à 40 vaches) qui font appel à une main-d'oeuvre familiale. La région convient très bien à l'élevage de bovins de boucherie. La facilité de trouver de l'eau dans les pâturages, la qualité moyenne des sols, l'abondance de l'herbe sont autant de facteurs qui favorisent cette activité. La plupart des fermes ont l'avantage de posséder des érablières dont quelques-unes sont très productives et très modernes. Cela contribue à améliorer les revenus de l'entreprise particulièrement lorsque les prix de la viande sont très bas ou lorsqu'il y a surproduction de lait. Enfin, plusieurs agriculteurs exploitent des boisés de ferme en y faisant la coupe et la vente du bois de pulpe, du bois de chauffage, la cueillette des branches de conifères et des sapins de Noël.

En conclusion, on ne peut pas vraiment parler d'un développement économique à court terme pour notre paroisse. Notre avenir est lié à celui de la région de Thetford Mines qui connaît elle aussi une phase de dépeuplement. Il est évident que la seule façon d'en sortir, c'est de créer de l'emploi dans la région si l'on veut garder notre jeunesse. Il nous appartient donc collectivement de prendre les moyens pour assurer ce développement.

THE PIONEERS OF LOWER IRELAND, P.Q.

1818 - 1980

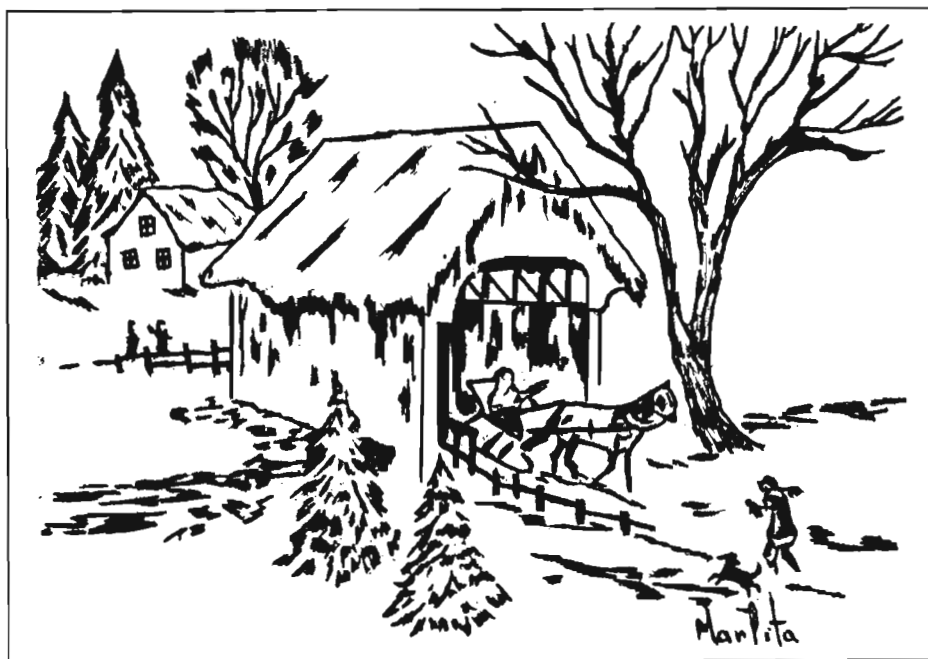

AN HISTORICAL AND GENEALOGICAL STORY

1818 - 1980

By Marlita Lamontagne Ouellette

The Pioneers of Lower Ireland, P.Q. 1818-1980
by Marlita Lamontagne Ouellette
Copyright: 299392
Registered: 305

MAY I DEDICATE THIS BOOK
TO
ELSIE McVETTY JOHNSON

who as a friend and wise person
is remembered
affectionately...

INDEX

DEDICATION	27
ENGLISH INTRODUCTION	29
INTRODUCTION FRANCAISE	30
MAP OF MEGANTIC COUNTY	32
CHAPTER 1: ESTABLISHMENT OF THE TOWNSHIPS	33
MAP OF LOWER IRELAND	37
CHAPTER 2: HERITAGE	38
CHAPTER 3: THEIR CHURCHES AND CEMETERIES	42
CHAPTER 4: THE LITTLE RED SCHOOL HOUSE	48
CHAPTER 5: YARNS AND YARNS	58
CHAPTER 6: POST OFFICES	63
CHAPTER 7: WAR OF 1914-1918 - HONOR ROLL	66
CHAPTER 8: INFORMATION FROM A TO Z	68
CHAPTER 9: MEMORIES	77
CHAPTER 10: GENEALOGIES AND RESUMES	93
COMMENTS	160

INTRODUCTION

“The Pioneers of Lower Ireland, P.Q.”, is a book about the early English, Irish and Scottish settlers who have made their new home in Lower Ireland, P.Q. in the year 1818, known today as St-Jean-de-Brébeuf. In addition, this book offers a personal glimpse of their trials and tribulations and illustrates their sheer determination to succeed.

Unfortunately, due to a limited amount of time (5 months) and space allowed, it was not possible to include the complete family tree of each and every family that lived in this area.

This book was written to coincide with the celebration of the 50th Anniversary of the founding of the Roman Catholic Church in St-Jean-de-Brébeuf. The French-Canadian families in the area were exceptionally thoughtful to ask that a history of the English families that settled in Lower Ireland be included in the book.

Father and Mother, Al and Terry Lamontagne, have been a great source of inspiration to me throughout the years as we lived on Craig's Road South, Lower Ireland. Because of my mother's avid interest in collecting antiques and restoring them, we travelled from pillar to post along the country-side. Little did I know that I, too, would fall in love with the area and become enchanted by its beauty, tranquility and become absorbed in its history.

I wish to add a special “Thank You” to a number of English families in the regions of Inverness Village, P.Q., Lower Ireland, P.Q. and the Sherbrooke area. I particularly wish to thank Gladys Patton, Jessie Patterson, Clarke McVetty, Willie Learmonth, Don Maxwell, Muriel Bennett, Gertrude Robinson, Cora Mimnaugh, Heather Wallace and last but not least, my husband Réjean. Without their experience, wisdom and guidance, this book could not have been written. Also our printer, Roy & Laliberté of Thetford Mines, P.Q.

The shaping of the future is in our hands. It will be shaped by what you and I do in the present. The past generations in this book have done much to make us proud of our heritage; the generations to come must work together with mutual respect and understanding. This book “The Pioneers of Lower Ireland, P.Q.” and “La Paroisse de St-Jean-de-Brébeuf”, is the proof that it can be done. As a community, we are one, French and English living side by side who with faith and hope have given a good example of shaping the future for others. As a body we can hear, feel and care. It shall be a milestone in history!

Marlita Lamontagne Ouellette (1980)

INTRODUCTION

Comme mentionné précédemment, sans le support de certaines familles anglaises, je n'aurais pu accomplir la tâche d'écrire ce livre dans cinq (5) mois. J'aimerais aussi profiter de l'occasion pour remercier certaines familles françaises qui ont aussi contribué à la réussite de ce projet.

Je tiens à remercier plus spécialement: M. et Mme Hervé Gingras, M. Léonard Carrier, M. Rosario Pomerleau, M. Josaphat Champagne, M. Henri Latulippe et M. Jacques Bureau (curé).

Sans le support, la patience et la persévérance de ces personnes, la partie du livre dont j'étais la seule responsable, n'aurait pu être écrite.

La réussite de ce projet prouve que nous, à St-Jean-de-Brébeuf, nous pouvons vivre dans l'harmonie entre les familles anglaises et françaises. Il n'en tient qu'à nous de montrer à nos enfants ce que nos parents nous ont appris. Le futur de notre paroisse est entre nos mains. Il en sera ce que moi et vous en avons fait dans ce livre.

Marlita Lamontagne Ouellette (1980)

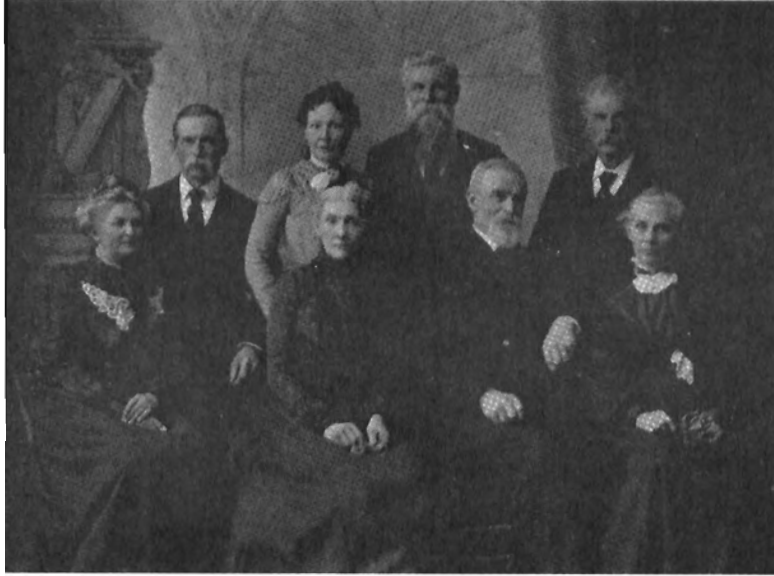

**ONE OF
OF THE FIRST PIONEER FAMILIES
IN LOWER IRELAND**

1818

Mr. & Mrs. Daniel Redman
Mr. & Mrs. Damuel Redman
Mr. & Mrs. Richard Redman
Mr. & Mrs. Edward Redman

MAP OF MEGANTIC COUNTY

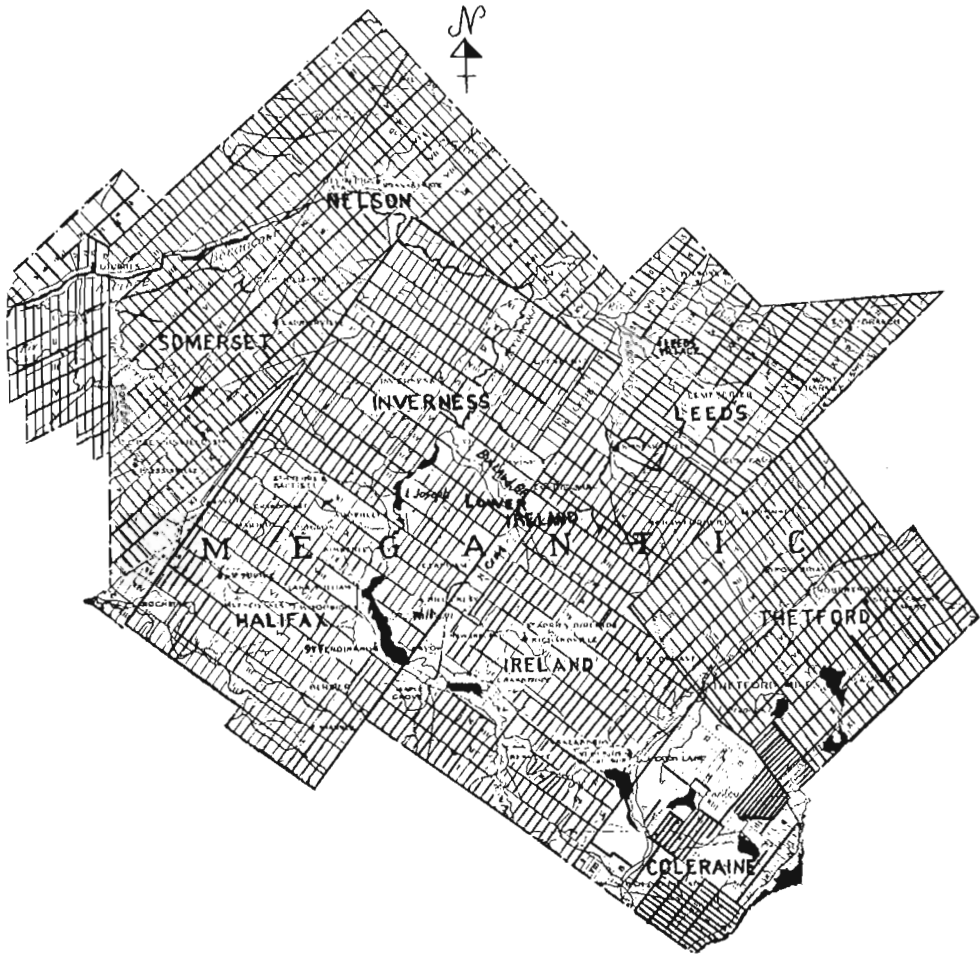

CHAPTER 1

ESTABLISHMENT OF THE TOWNSHIPS

When the area later known as the Eastern Townships was considered for settlement, much work had to be done. An appeal had been made to the Crown in the late 1700's by Lord Dorchester to make way for settlement. In 1791, a survey was begun of that area, which was sub-divided into one hundred townships, each containing roughly ten square miles, taking in 12,000 sq. miles altogether. This land survey was completed in 1796. In 1800 a road survey was conducted by Joseph Kilborne, Deputy Provincial Surveyor, at the expense of Joseph Frobisher and other landholders, in order to attract and encourage settlement of the township in which they held land concessions. These large concessions of Crown Land were granted by Sir Robert Shore Milnes to:

Benjamin Jobert	11,550 acres	Halifax Township	Aug. 7, 1802
W. McGillveary	11,550 acres	Inverness Township	Aug. 9, 1802
Isaac Todd	11,760 acres	Leeds Township	Aug. 14, 1802
Joseph Frobisher	11,000 acres	Ireland Township	Aug. 30, 1802

The road following this survey from St-Nicholas to the American border became known as the Craig's Road. This was the beginning of a new era, the real opening of the Townships.

The official proclamation creating the Townships of Ireland was made on August 30, 1802. Joseph Frobisher held title to 11,000 acres of land in this Township, and he was interested in developing and settling this area.

Before the building of this road, except for a wretched path through the woods and rivers which were not navigable, the whole area was essentially inaccessible. In 1805, General James Henry

Craig and his militia undertook the difficult task of breaking through the wilderness and constructing bridges over rivers and streams. This road was subsequently called "Craig's Road" named after him. This road was to establish a direct link from Quebec City to the newly-designated townships and the American border. It connected the existing road from St-Nicholas to St-Gilles through the Megantic County Township to the Township of Shipton and continued on to the St-Francis River, connecting with the road opened to the United States border. The completion and inauguration took place in January 1810.

Following their military service, a number of the militia-men who actually worked on this road, having taken a liking to the area, decided to obtain land grants. These were made available to them along the trace of the road in recognition of their services, and they became the first permanent settlers of the townships.

Several bridges over the rivers were named after the military officers who commanded their detachments.

In effect, part of the Craig's Road runs from the north of Lipsey's Hill in Leeds Township, through Lower Ireland (St-Jean-de-Brébeuf) to Upper Ireland (Maple Grove) to the south of highway # 265.

Slowly, this area became more accessible and appealing to the pioneers and the first settlers in Lower Ireland were Sergeant Richard Lee followed by Daniel, Sam, Richard and Edward Redman and family in 1818, William Bennett Sr., Moses Aldrich and his son Arnold 1819, and later George Manley, Thomas Davidson, Sinclair Goudie in 1826 and William Henry in 1828.

On October 29, 1829 the County of Megantic, of which Ireland Township was part, was officially proclaimed. The municipal organization of the County of Megantic was established on April 19, 1854. In 1855, the Municipality of the Township of Ireland was founded.

The first regular meeting of that County Council was held at Inverness on August 15, 1855 and John Hough, the Mayor of Ireland Township, was chairman of that meeting. Those present at the meeting were the first mayors of each township organized within the County on that date:

Leeds Township	John R. Lambly
Inverness Township	Robert Layfield
Ireland Township	John Hough
Broughton Township	John Gillanders
Nelson Township	John Mathews
Sommerset Township	Joseph Bettez
Halifax Township	C.P. de Champlain

Representatives who were present from other municipalities were:

Plessisville	Charles Cormier
Parish of St-Julie	Michel Cloutier

At that meeting, they elected their first County Warden. Robert Layfield from Inverness Township held this office from August 15, 1855 to June 10, 1857. He was also Secretary Treasurer of the County Council from August 15, 1855 to September 8, 1858. The first Registry Office was established in Leeds which was also the judicial seat until the transfer of both to Inverness on September 1, 1862.

Megantic County was formerly part of the County of Buckinghamshire in Lower Canada.

On March 13, 1872 the electors of the Township of Ireland, having decided that two smaller municipalities would better serve their needs, petitioned the County Council requesting that the Township of Ireland be divided into two municipalities: Ireland North and Ireland South. This request was approved by the Council on July 12, 1872 and the first Mayor of Ireland North was Charles Canning and for Ireland South it was John MacLean.

January 1, 1873 was the official date of the establishment of the Municipality of Ireland North. The first council meeting was held May 5, 1873. At that time, the territory comprised the 11th and 12th ranges of Ireland North and also the northern ends of the 9th and 10th ranges going towards the Craig's Road and also the Craig's Road Range.

This area was almost entirely populated by English-speaking families. Later, it was this portion of Ireland North municipality (also known as Lower Ireland because of the post office established there in March 1849), that was annexed to the new municipality of St-Jean-de-Brébeuf in 1946. The remainder of the Ireland North Township territory, with its center of activity at St-Adrien d'Irlande, was populated predominately by French-speaking families.

As soon as the Council was formed in 1873, the Ireland Township established a new cadastral numbering system, giving a unique number to each parcel of land in the new territory. This was to facilitate administration. In effect, on official maps today, we find two systems of numbering: the original system as known on the original survey where the Township was divided into ranges and lots, and the new cadastral numbering system where lot numbers for the entire township start at 1 and run to 711. Both systems are still used, depending on the purpose.

Top priority was given to a study of the existing system of roads, improvements were started and as we see today the problem is still an ongoing thing.

The next item considered was the erection of a "Town Hall" on lot # 8 Craig's Road Range near the junction of the 10th range and Craig's Road. After it was built, the location of this Town Hall was eventually not found suitable, and the people decided to hold their meetings in St-Adrien Village, previously known as Richardville.

The Municipality of St-Jean-de-Brébeuf as now established, consists of: 9,300 acres of Ireland Township, 6900 acres of Inverness Township, 1600 acres of Leeds Township and 800 acres of Halifax Township totaling 18,600 acres as follows:

Craig's Road Range South	2400 acres
Craig's Road Range North	500 acres
Ireland Township 9th Range	200 acres
10th Range	800 acres
11th Range	3050 acres
12th Range	2850 acres
Leeds Township 1st Range	600 acres
2nd Range	600 acres
3rd Range	400 acres
Halifax Township	800 acres
Inverness Township 1st Range	1000 acres
2nd Range	1000 acres
3rd Range	1000 acres
4th Range	1000 acres

5th Range	1200 acres
6th Range	1200 acres

From the foregoing listing, note that the portions of Ireland North, Leeds, Halifax and Inverness Townships now included in the municipality of St-Jean-de-Brébeuf previously lay some distance from their respective former municipal seats, especially when we consider the modes of transportation of that day, the effects of topography and relatively poor road conditions existing even today, particularly in the winter months.

The formation of a separate municipal organization has accomplished more co-ordinated development and individual identification within the community as a whole. The separation from Ireland-North municipality was effected at the cost of a settlement with St-Adrien administration of only \$806.77 in 1945.

The municipal administration have been held by the following Mayors:

1872	Charles Canning	1893	Charles Canning
1873	William J. Ward	1898	Louis Bernier
1875	Charles Canning	1899	Pierre Demers
1883	Joseph Roy	1911	William Smith
1885	Cyrille Laflamme	1913	Zotique Martineau
1889	Télesphore Paquet	1917	Pierre Breton
1889	Henry R. Mooney	1922	Archelas Laflamme
1890	Joseph Octave Roy	1931	Amédée Martineau
1891	Robert G. Ward	1945	Joseph Bouchard

List of Mayors of the newly-formed Municipality of St-Jean-de-Brébeuf (1946 to date):

1946	Willard Christie
1955	Cyrille Carrier
1958	Alphonse Poulin
1959	Lucien Rodrigue
1965-1980	Adrien Dumas

MAP OF
LOWER IRELAND

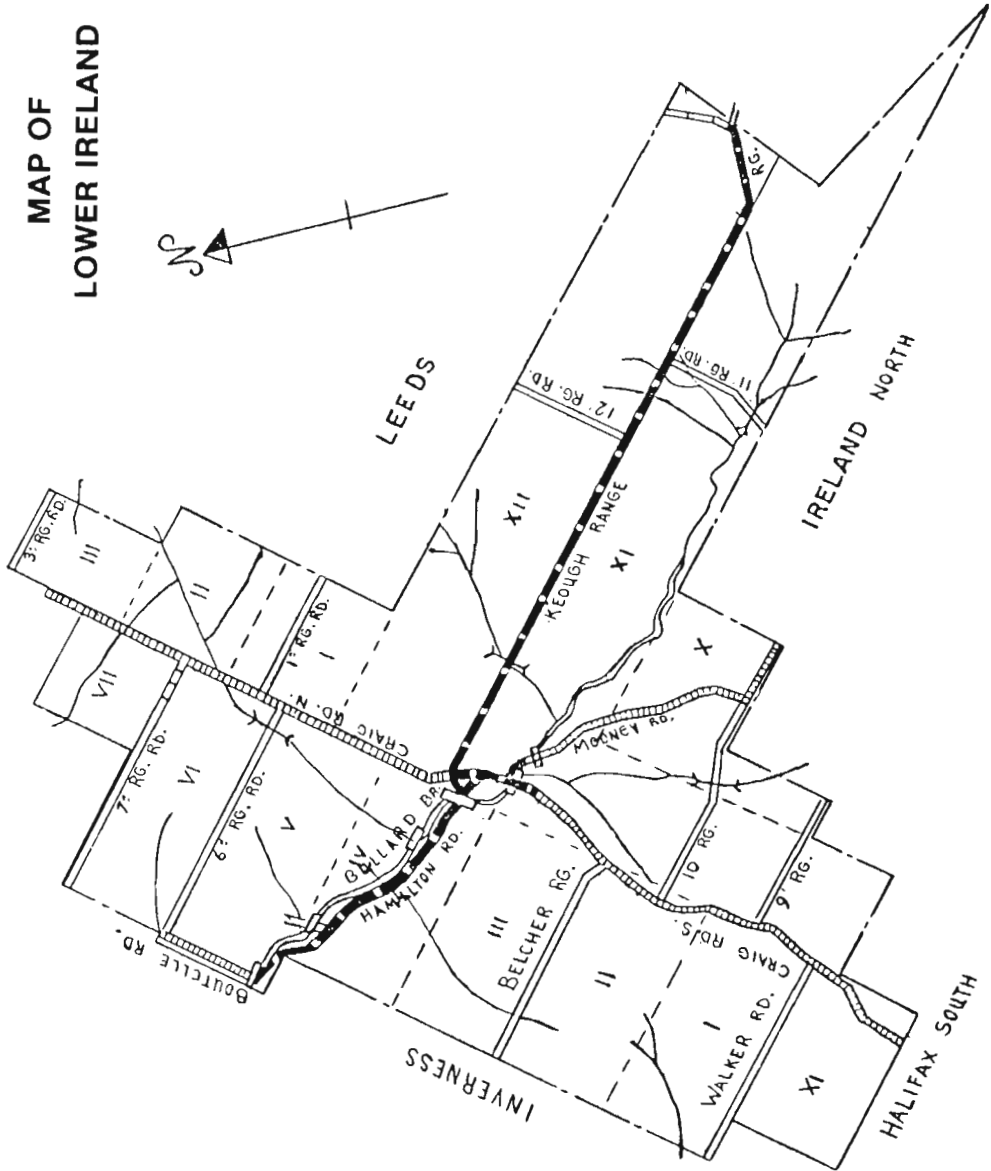
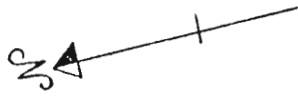

CHAPTER 2

HERITAGE

In this celebration of one hundred and sixty two (162) years of history, we feel a sense of pride for the pioneer families who assembled in 1818 to lay the enduring foundation for our heritage in the region of Lower Ireland.

Among the outstanding figures of this historic gathering were men such as Sergeant Richard Lee followed by Daniel, Sam, Richard and Edward Redman and family in 1818, Moses Aldrich and his son Arnold and William Bennett Sr. 1819, and later George Manley, Thomas Davidson and Sinclair Goudie in 1826 and William Henry in 1928.

If a magician could turn back his hour-glass and let us see the drama of life that was played in the area of Lower Ireland, what strange and yet beautiful scenes would pass before us! The cast would be the Algonquin Indians, untamed animal life and early settlers. The setting would be a dense forest in wonderful shades of green and gold, and the stage would be a broad river with a rugged, broken shore. Let us imagine for a few moments that we are back in those primitive but romantic days. The pale moon and the silvery summer stars are in the sky of midnight blue. The pioneer settlers are elated with their newly-acquired home land - the union of rivers with wild and wooded banks, steep hills and a wilderness of spruce and gigantic trees of all kinds, now mysteriously peaceful in the luminous silver moonlight. The lonsome cries of native wood wolves and the startling hoots of horned owls break the murmuring silence. These sounds reverberate through the desolate forests as the night life of the north woods begins its play.

However, it was a time of great change for the pioneer settlers who faced hardships and tedious, trying times.

Ireland was faced with three major problems: the constant insecurities of tenant farming, the unavailability of land required for sons and the potato famine. The population dropped by two

million people about this time. In Scotland, an insufferable situation occurred when families were being expropriated, as the land was needed for sheep raising. In England, poverty had reached the point of no return. Faced with these intolerable burdens, many were given little choice but to leave their home lands, having an everlasting effect.

Forced to relocate, these strong-willed men and women accepted the challenge of settling in North America. Some chose to settle in the United States, others chose Canada. The Canadian Government's solution to the geographical problem of wide spaces separating more thickly populated areas was to encourage immigration. They therefore encouraged immigrants from Ireland, Scotland and England to settle in Eastern Canada, Megantic County, with the understanding that they would be loyal to the Crown. When Canada was made a Crown Colony with Quebec as its capital, the city contained about 500 inhabitants. A new era of growth and progress was dawning.

To attract settlers, large concessions of Crown Land were made to:

Benjamin Jobert	11,500 acres	Halifax Township	Aug. 7, 1802
W. McGillveary	11,500 acres	Inverness Township	Aug. 9, 1802
Isaac Todd	11,760 acres	Leeds Township	Aug. 14, 1802
Joseph Frobisher	11,000 acres	Ireland Township	Aug. 20, 1802

Areas along the St-Lawrence River due north of Quebec City were developing as well. The Eastern Townships were also springing with development.

In 1805, General James Henry Craig and his militia began work on a road that would link Quebec City, the newly-designated townships and the American border. The completion and inauguration took place in January 1810.

Following their military service, a number of the men who actually worked on this road became the first permanent settlers of the townships. They had taken a liking to the area and, in recognition of their services, were able to obtain grants along the trace of the road.

In 1819, Patrick Burke conducted yet another land survey mapping township lots, making them ready for settlement. The reliability of men like him encouraged and welcomed settlers to these areas.

Knowing what lay ahead, the immigrants procured their immigration papers from Customs and set sail. The friends and families left behind (some followed later) bid a last "Beannact Dhé" to their loved ones. Some of the many vessels carrying settlers and soldiers from Ireland and Scotland via Quebec City were: The SEA BIRD, the NORTHUMBERLAND, the NAILER, the ERIN, the COLONIAL, the WEBSTER, the KATHERINE, the ADAM CARR and the CALEDONIA.

They left behind the way of life that had plagued them, and sailed for close to two fearful months, faced with strange experiences and diseases such as cholera and dysentery, cold, hunger and death. Only their sheer determination and perseverance stood by them. One out of every three passengers perished on these boats.

The vessels were docked in Quebec City and were kept under quarantine for several weeks. Each family had to be examined by a qualified physician and certified free from disease before being permitted to go ashore. They were then transferred to St-Nicholas by smaller boat, having received their recommendations and choices of ideal locations from the immigration office in

Quebec City. Many remained in Quebec to live temporarily as work had to be found in order to buy an acre of Crown Land in Lower Ireland.

The settlers were elated that the time had come to set out for their new home and were eager to leave behind all traces of their long journey across the Atlantic Ocean.

For those who chose to make their new home in Lower Ireland, Adderly (St-Pierre Baptiste) or Inverness, teamsters were hired at a cost of five dollars to transport their worldly possessions by horse and cart from Quebec City. The journey involved approximately forty-five miles and several days of travelling by way of Craig's Road to Millfield, along the Bullard Brook located on the former Henry Mooney farm, now owned by Mr. Jean-Marie Pelletier and brothers on Lot # 305. The newly-arrived settlers camped on this very piece of land until the land agent from Quebec City arrived to assign different portions of land and grant them a "location ticket". Unfortunately it was impossible for the writer of this book to procure a sample of a "location ticket".

During their encampment which lasted several months, the families spent their time erecting triangular and rectangular tents made of flexible branches for the roof, tied together across the top and bottom and secured with ropes. As a covering for their tents they used their blankets and carpetings, leaving them to sleep rolled in bark removed from the trees. Not all roads and ranges were developed like they are today; a path or a clearing in the forest had to be made in order to select a proper location. As many preferred to locate near a brook, the settler would notch trees or peel bark indicating the four corners of the approved lot. Means of survival required the men to fish and hunt wild game with the use of a muzzle-loader or flint-lock musket.

Prior to the concession of land made to Joseph Frobisher, and the arrival of the settlers, the area was occupied by the Algonquin Indians and different tribal groups were numerous in other areas. The Algonquins camped in small numbers along the Bullard Brook in Lower Ireland and elsewhere. Their center would have radiated from Trout Lake in St-Daniel, approximately ten miles due East of Thetford Mines. They were not feared by the settlers in the region as many would like to think. They understood the needs of the early pioneers and helped them learn their ways of hunting, fishing, trapping and building of shelters.

At long last, the land grants were approved and sold under certain conditions, providing the settlers with a land patent. In order to secure their land, every owner was offered a strategical solution. First, that ten acres of land be cleared within the first five years after the grant had been allotted. Secondly, the settler was required to build a house with specific dimensions. To solidify their land grants, the timber from the ten acres of land was reserved for the Government as a form of payment for the acquired lot. If these conditions were not respected, their contract was cancelled.

However, at this point it would prove useless to speculate as to who was designated or solely responsible for granting particular tracks of land. Each and every male pioneer who was of age was to receive his share of land. But like a "splinter in the flesh" many families received only 100 acres of land, and subsequently their sons were forced to farm the same 100 acres owned by their fathers. Frequently, it left only 20 acres of available land to each member of a household. The land was extremely difficult to farm: rivers, steep hills, trees, boulders, rocks and wet land were predominant.

Slowly, patiently and determined each brave and ambitious settler went zealously to work, clearing the land and building a log home from the giant trees using only an axe. They battled

the elements and the never-ending trials of primitive life in this strange new land. The urgency to plant gardens and cultivate the soil became a way of survival.

Their first winter on the settlement was a poor one. The unification of their neighbors from Maple Grove (which was settled in early 1807) was indispensable to their security and their advancement so much desired by everyone. The new arrivals received the comforts of food, clothing and help to build their log homes. The many problems they were faced with that first year were matters such as late crops, transportation, representation, judicial laws, education, adequate housing, the comfort of a wood stove and a means of defense against a possible Fenian Raid. The writer of this book recalls John Walker, who lived on the Walker Road, Halifax Township, mentioning that he had to **walk** some forty-four miles to Quebec City to purchase goods. One of those items was a double decker stove which he carried piece by piece. It was a year before the stove was complete. Incidentally, there were twelve side sections each weighing 23 pounds, and the top and bottom pieces each weighed 85 pounds, not counting rimmers and legs.

The seasons came and went, strikingly different in their own peculiar and characteristic way. By 1845, the number of families residing in the area of Lower Ireland was approximately 275.

In 1850 different dimensions came into focus, and many young men and several older families were persuaded to re-locate to areas such as Ontario or Iowa where land was abundant, fertile and free. However, many chose to remain and not give in to circumstances.

The hearts that beat well a hundred years ago suffered great hardships in the beginning but all was not in vain. It took a number of years to clear the land. The single blade plough pulled by oxen was one method they used to lessen the harvest toil. Their long hours of hard work led to the development of new and better ways of harvesting and gardening. In time, apple orchards were blooming and bigger barns were erected. Eventually, they were able to sell the produce from their gardens and their homemade quilts and knitted goods in home-to-home deliveries and in Thetford Mines at the old Market Place at the junction of St. Joseph St. and St. Charles St. Over the years their productivity increased and many interested themselves in breeding horses, cattle, swine, sheep and poultry.

Many of the personal experiences of the settlers have been told to their descendents down through the years. These included untimely winter blizzards (which took the lives of many), problems with frozen water, tornadoes, black bears, floods, droughts and the sudden invasion of grasshoppers which affected crops or the spruce bud worm which caused permanent damage to trees, requiring the farmer to start all over again.

The English population of Lower Ireland (St-Jean de Brébeuf) has somewhat diminished. Yet, their culture, values and family roots are still very much alive today.

Centuries have rolled away into eternity, and the kaleidoscope of life is in the hands of time, turning very quickly. Much of the virgin landscapes have been transformed into high-rises, pollution, heavy traffic, high costs, nuclear power and political changes.

One would surely search in vain for a once-erected grist mill, saw mill or a general store where many gathered around the box stove and shared a yarn or two. Who has not often wished they could have participated in an old-fashioned sleigh ride along one of the old country roads?

Some will welcome new changes, but many exhibit sad changes. I feel as if I have missed much. I'm of this generation of gray hair, on the other hand I'm young of thirty-five and feel as if the younger generation will yield gray hair sooner.

In any event, the foundation for our heritage has been established.

CHAPTER 3

THEIR CHURCHES AND CEMETERIES

Among the early settlers arriving in Lower Ireland, P.Q. in the year 1818, presently called St-Jean-de-Brébeuf, were natives of Scotland, the North of Ireland and a few from England.

Irregardless of their nationality, they all had one thing in common, "devotion to their religion". The influence of the in-habitants helped unite and build the character of the early and present-day religion. Fervent in their beliefs, the layman would often group the families together for a prayer of "Thanksgiving" after the day's end. The reading of the Bible and Testaments inspired their confidence and strengthened them to overcome their difficulties.

With just a sprinkle of settlers in the area, churches were not yet erected, and the settlers often hoped that with time, their own churches could be built.

However, as horses or oxen were not available to all in the early years of settlement, they showed their devotion to their religion by walking some forty-two (42) miles to Quebec City for their Church services, baptisms and marriages. They attended either the Cathedral of the Holy Trinity Anglican Church or St-Andrews Presbyterian Church. As a result, many traveling ministers would visit the settlement and would conduct services, which resulted in a religious awakening.

At first on the settlement, it was essential to locate an appropriate place of burial for members of family and friends. Deaths resulted from childbirth, hunger, cold and diseases such as dysentery, scurvy and cholera contracted on their long journey by boat. Many were buried at sea and some after their arrival in Quebec City. A number of burial plots have been brought to my attention. Many of these are reminiscent of the times and are located in fields or in densely populated forest. One can clearly see the outlines of these lonely places of rest but, for the settler, it was a wise choice since a public cemetery was not available.

In 1825, the Bullard Brook Cemetery, our oldest public cemetery in Lower Ireland P.Q., was the site accessible and appropriately located in the heart of the village, situated along the Hamilton Road. This cemetery served to all denominations. There were approximately forty-five (45) interments in this cemetery, of which only seven (7) headstones still stand. Settlers who are buried there but no markers indicate the area are: William Hempenstall July 1825 age 102; William Cox 1829 age 83; Hugh Hogg June 8, 1867 age 101; and his wife Louisa Griffard June 7, 1870. Sometimes a small piece of broken board or an arrangement of stones marked the area of their dearly departed, as many could not afford a headstone.

Many, of course, have been exhumed and transferred to their own Chapel cemeteries.

As nature's will would have it, hurricane winds and flood waters have ransacked this cemetery on several occasions -- one recorded in 1850, 1898, 1908, 1924 and 1957. In effect, it widened the river bed, cutting into the cemetery on every occasion and removing its beauty and history piece by piece. On August 3, 1957, there was extensive damage and many headstones and plots were swallowed by the river. On the same occasion, a family by the name of Larochele were waiting along the Hamilton Road, approximately two miles from the cemetery where Laureat Carrier and Florien Carrier lived, for the storm and waters to recede. Little did they know that the bridge a mile away had come off its foundation causing a back-up of water, and suddenly an immense flow of water engulfed the expectant mother and three sons. With great difficulty all were found and given a proper burial. No wonder it has been nick-named "Rivière des Morts" (death river).

For many years, the cemetery remained over-grown with brush and trees. Thankfully, the County Historical Society undertook the repairs.



WESLEYAN METHODIST -- UNITED CHURCH

The Wesleyan Methodist Chapel in Lower Ireland, P.Q., known to all as the "Chapel" on Chapel Hill, was located on Craig's Road North on lot # 204. This area of land now belongs to Henri Latulippe.

Rev. John Boreland, referred to as the "Father of Megantic Methodism", was instrumental in the organization of this Church and different circuits such as Leeds, Ireland, Inverness, Hamilton

Road and Lysander. He was born September 23, 1809 in Ripon, Yorkshire, England and arrived in Quebec in 1823. He later married Jane Ray in 1831 and was ordained in 1836. He was pious and reserved and a man of considerable ability in the early days of Megantic. Rev. John Boreland died on March 31, 1888 and was laid to rest at the Mount Royal Cemetery in Montreal.

In 1839, the settlers took it upon themselves to build the Church, supplying the materials and time required. For many years after its erection, it was used as a center of religious interest as well as a lecture hall. However, it was destroyed by a hurricane in 1850. In the same year, a vestry meeting was held to organize a fund-raising campaign to erect a new and bigger church, and on September 13th, Samuel Johnston Thurber sold lot # 18 for the erection of the new Wesleyan Methodist Church. The witnesses were: James Keough, Michael Keough, Joseph Redfern, Edward Redman, John George of Inverness and Thomas Seale.

In 1852 the Church was opened for divine services. The first marriage that took place was that of William Greaves and Mary Clark on April 13, 1852 by Rev. Gifford Dore. Both were presented with the pulpit bible rescued from the ruins of their first Church. At the time of the Church Union in 1925, it was decided to reevaluate its position and it became known as the **United Church**.



*The Wesleyan Methodist Church
later known as the United Church*

The Church pulpit was occupied by such men as: Rev. Edmund S. Ingalls 1835, Rev. John Boreland 1836-38, Rev. John B. Selley 1839, Rev. Edmund S. Ingalls 1840-41, Rev. Thomas Campbell 1842-57, Rev. Benjamin Cole 1858-59, Rev. Thomas Brock 1860, Rev. Samuel Teeson 1861, Rev. Hugh Cairns 1862-63, Rev. John Scott 1864, Rev. Thomas Bell 1865-66, Rev. John Russell 1867-68, Rev. C.A. Jones 1869-71, Rev. John G. Bricks 1872-74, Rev. Isaac Wilkinson 1875-76, Rev. John Lawrence 1877-79, Rev. Richard Eason 1880-82, Rev. Lewis Conley 1883, Rev. Erastus S. Howard 1884-86, Rev. A. Whiteside 1887-89, Rev. William Henderson 1890-92, Rev. O. Watts 1893-95, Rev. Chas. S. Deeprise 1896-98, Rev. Richard Corrigan 1899-1902, Rev. E. Richardson Kelley 1903-04, Rev. Daniel Nick 1905-08, Rev. Jacob Hughes 1909-11, Rev. Samuel J. Bridgette 1912-13, Rev. J. Bertram Howe 1914-15, Rev. George A. Adamson 1916-19, Rev. Chas. A. Aday 1920-26.

In 1979, due to insufficient funds, the Church building was deteriorating and was sold to my father Albany Lamontagne, Craig's Road South.

It should be mentioned here that the Boutelle Cemetery is affiliated with the Wesleyan Methodist Church in Lower Ireland, P.Q. It is located on lot # 7, 6th range of Inverness and the land was donated and formerly owned by George Boutelle and his wife, Mary Day, both originally from England. The cemetery was Methodist-owned and now is a community cemetery. You will find several hundred families interred here including Roman Catholics and several Indians. One in particular named "Peter the Indian" was remembered as being very

helpful to the early settlers. He taught them how to trap wild game as well as methods of survival in the early years of encampment.

Church Roll	Wesleyan Methodist	Lower Ireland
Armstrong Thomas	Learmonth Alex	Thurber Bertrand
Ashcroft R'd	Lowry Thomas	Thurber William
Ashcroft George	Lowry Fred	Watson Robert & Mrs
Cox Isaac & Mrs.	Maxwell Thomas	Wark Mrs. R'd
Crawford Robert	McGill Thomas	Wilson Augustus
Cumming Ralf	McCrea E.R.	McCrae W.E.
Forbes Matilda	Mitchell Jno.	McCrae Joseph
Davidson George	Moore Jas. D.	McCrae S.
Davidson John	Moore Mrs. Jno.	McCrae R.
Henderson Alfred	Moore Mrs. William	Maxwell Simon
Henderson R.J.	Moore Mrs. Sr.	Keough Miss E.
Henderson Joseph	Robinson Stewart & Mrs.	Hogge Mrs. H.
Henderson Thomas	Robinson John	Forbes David
Davidson Thomas	Robinson W.J.	Forbes Matilda
Davidson Jno.	Robinson David	Forbes Willie
Davidson Alfred		
Davidson Evangeline		



THE ANGLICAN MISSION

The Christ Church in Lower Ireland, P.Q., known to all as Ward's Church, was located on the 2nd range at the corners of Craig's Road South and Belcher's Range. Robert Grant Ward, Catechist, an important figure in the growth and history of Lower Ireland, was instrumental in the organization of this church. In 1839, Arnold Aldrich and family, who lived on Lot # 1, 2nd range of Inverness Township, donated a portion of land for the erection of a church. The site chosen was that below the present-day cemetery, to the back on the east side. In 1840, the settlers took it upon themselves to build the church, supplying the materials and time required. They used somewhat the same pattern as the erection of their schools, with the exception of adding three

large windows on each side and adding two large receiving doors. In 1843 the Church was opened for divine services and on February 15th 1854 was consecrated "Christ Church" by Bishop Charles James Stewart, Lord Bishop of Quebec.

The church pulpit was occupied by such men as: Robert Grant Ward, Catechist 1838-70, Rev. S.H. Simpson 1849-51, Rev. William Wicks 1851-52, Rev. Henry Roe 1852-55, Rev. C.P. Emery 1855-59, Rev. Robert Grant Ward 1860-70, Rev. A.R. Rowland 1871-72, Rev. T.S. Ball 1872-83, Rev. R. Hewton 1883-90.

This church was later sold in 1930 to Alfred Carrier from the 2nd Range (Belcher's Range).

However, the growth of the community necessitated the erection of a new Church. In 1882, a Vestry meeting was held to organize a fund-raising campaign to build a new and larger church on the same land -- due east several hundred feet below their first Christ Church. The erection of the Church building was started in 1883. On October 22nd, 1885 the Church was opened for divine services. The first service was a Thanksgiving one held at 7:00 P.M. with 275 people attending. In 1887, it was consecrated "Christ Church" by Bishop George Mountain, Lord Bishop of Quebec. This magnificent Church and well-preserved cemetery still stand today in the year of 1980 and services are held on occasion.



Christ Church, Lower Ireland, P.Q.

The Church pulpit was occupied by such men as: Rev. W.G. Faulconer 1890-1905, Rev. P. Callis 1906-09, Rev. J. Atkinson 1910-25, Rev. H.W. Parry 1926-36, Rev. James Barrett 1937-40, Rev. Norman Pilcher 1940-41, Rev. John Comfort 1941-43, Rev. M.H.W. Seeley 1943-44, Rev. A.V. McLaren 1944-56, Rev. G.E. Kendrick 1956-61, Rev. Canon S. Meade 1961-71, The Ven. Archdeacon Guy Marston 1971-79, Rev. Harold Brazel 1979-

Church Roll of 1888 -- Christ Church -- Lower Ireland, P.Q.

Briggs Sam. Johnson	Johnson Andrew	Bennett William
Briggs Robert	Johnson William	Williamson George
Briggs James	Johnson John	Williamson James
Clark John	Kerr Robert	Davidson Oliver
Canning Charles	Kerr Robert Jr.	Davidson Arnold
Bullard Joseph	Briggs William	Davidson Thomas Sr.
Henderson Charles	Elliott George	Davidson Robert O.
Donaghy Elijah	Little Henry	Marshall Joseph

Donaghy Robert las
 Donaghy David
 Forbes Joseph
 Forbes Samuel
 Forbes Richard
 Forbes John Jr.
 Forbes William Sr.
 Forbes William Jr.
 Forbes Robert
 Forbes John
 Currie John
 Edwards Samuel
 Jamieson George
 Jolliffe Thomas
 Cox George

Little John
 Little George T.
 Little George
 Little Thomas
 Ralston Henry
 Mathers Henry
 Hill Robert Sr.
 Hill Robert Jr.
 Wight Francis
 Wright Richard
 Wright Robert
 Wright James
 Wright Robert
 Wright William G.
 Cox Joseph

Marshall Alex
 Marshall Robert
 Porter William
 Porter Thomas
 Porter Miss Bessie
 Ward William
 Ward Alfred
 Ward Charles
 Ward Peter
 Ward Robert G.
 Ward Mrs. R.G.
 Henderson Henry Thomas
 King Robert
 Thurber Samuel

Note: By 1890 there were 200 members.

Auditors for Vestry: Joseph Marshall and R.G. Ward.

Church Roll for the Congregation of Lower Ireland for 1905

Briggs R.J.
 Henderson H.
 Mathers J.
 Marshall J.

Bullard J.
 Hill Martha
 Hill Fred
 Nelson G.

Forbes Henry
 Forbes Andrew
 Forbes Robert
 Porter Ernest
 Porter Grace



THE STANDARD CHURCH OF AMERICA

In addition to information on religious matters given elsewhere, the area of Lower Ireland was also served by another Church known as "The Standard Church of America". It's founder, W.W. Horner, who was from the United States, served as speaker in the Chapel, built on Lot # 665 on the corners of the 12th range of Ireland Township.

Speakers serving in later years were: Mr. Bertchal and Mr. Montess. In the Millfield area on Lot # 224, its speakers were: Rev. Therrien, Rev. Tom McNay, Rev. Mallom, J.A. Wilson and Horace Watchhorn. In 1950, the Church with land was sold to Bernard Robinson.

CHAPTER 4

THE LITTLE RED SCHOOL HOUSE

Prior to the schools, the teachers would go from house to house to teach and, therefore, the "circulation school" was established through the country side. The "circulation school" consisted of the neighboring children being taught in one of the pioneer homes for a period of time.

The earliest school buildings in the region of Lower Ireland, P.Q., were built around 1828 - 1830. The Quebec Authorities had a school built on each range in the municipality. The pioneers donated a piece of land and built each schoolhouse themselves. Using only axes, they would cut the necessary timber required for the erection of a school. The timber was then hauled out of the woods by oxen, and the schools were built of logs, sometimes measuring 18"sq. It required a little over a year and a half to erect a school measuring 18' x 20', roofed with spruce bark and adding a floor, a door and two windows; the seats were made of hewed logs.

During the first years, the teachers and students went without a stove fire. The teacher's desk sat on a small platform overlooking the classroom. On a table in the corner at the back of the room sat a pail of water, a dipper, a wash dish and towel. Children's clothes hung on pegs along the wall.

Some of the first teachers in the locality were: Mr. & Mrs. Robert Ward, Mr. Tincarre, William Hamilton Belcher and Mr. Fairburn. Children of the Lee, Aldrich, Manley, Bennett, Redman, Ward and Hogge families were among those attending the first schools.

Once again, the hearty laughs from the children could be heard.

The language to be taught at first was "Gaelic". As the communities were growing with Scots, Irish, English and French settlers, the Quebec Authorities decided after reaching an agreement that English and French would be the only languages taught in the schools.

At first the school program consisted of reading from the Bible and Testaments. In 1852, the program consisted of: reading, writing, spelling and arithmetic. One English reader would be shared by several students. As writing paper was not available, often pupils used slates and slate pencils, a crude material of grayish colour found in the brooks. Quill pens were used but, again, not everyone owned one. And lucky was the child that owned a lead pencil. Ink was made from white maple bark and a green hydrated ferrous sulfate called copperas; the colouring was extracted after hours of boiling.

Early in 1909, the little log school, gave way to wood-framed buildings. The wood shed was mostly always attached to the school, and to the wood shed, the "little outhouse" was attached. Pupils carried in the wood for the box stove, and also carried the drinking water from a neighbor's house nearby or from a well or stream. This seemed like a big improvement in every way, and the heating system remained the same for a time. Extra school texts were available and paper and pencils were soon to be used.

The local school board would put an advertisement in the daily paper each spring, asking for qualified teachers to teach in the different schools in the municipality. Since few teachers at that time had certificates to teach, many taught on permit. The salaries were very low, ranging from \$15 to \$30 per month depending on the Board's decision, with teacher's board in accordance.

Length of school terms varied. In some remote areas a term might only be 4 months. As time went on, the school term increased in length to 6 months, then to 8 months and finally to 10 months.

The enrollment in schools differed, from 3 or 4 pupils to perhaps 18. Regardless of number, the teacher was expected to teach all subjects in all grades from I to VII, even if there were only 1 or 2 pupils in each grade.

The teacher was extremely busy; her school opened at 9 a.m. and closed at 4 p.m.. The lunch hour was from twelve to one o'clock, and two 15 minute recesses, one in the a.m. and one in the p.m..

The order of the school day began as follows: - The Lord's Prayer, salute to the Flag, a scripture reading, and a hymn. Following this came the regular daily lessons. Seated either on long benches, or at their seat and desk, all were anxious to make good use of that education they could get. Two pupils sat at each desk, but if the enrollment was small, each pupil could have a desk by himself.

As time passed, a few more improvements were made by the local board. This encouraged the teacher and pupils, and together they were interested in putting on small programmes during the school term, and trying to raise some money for things needed in their classroom.

This brought about the idea of hot soup or some sort of hot drink at noon, especially for those who had to walk a mile or more in the extreme cold weather. They realized by putting on their programmes and advertising it, they could charge a small entrance fee and raise money. Someone else had the idea of a small raffle. This idea was added to a programme of music, singing, recitations and dialogues, and thus an enjoyable time for all. They had reached their goal now with some money on hand, yes, this time for cases of soup.

Suitable decorations on the windows and in the classroom were done by the pupils for all occasions, such as, Thanksgiving, Halloween, Christmas, Valentine's Day, and Easter.

Practically every school had a Red Cross group. At this the pupils learned to do things for others less fortunate than themselves. They also learned how important it was to have sufficient and nourishing food. They generally sold Red Cross calendars in the neighbourhood.

It was customary that an inspector visit each school in the area, once or twice a year, to observe the teacher's ability to teach, and check the pupils work. The first visit was shortly after school-term opened, the second was an examination day for all concerned. Several outstanding inspectors who gave so much of their time and assistance to the little one-room schools in Megantic County were: John Parker, O.F. McCutcheon, C. Wayne Hall, Geoffrey Lessard and R.O. Bartlett.

Approaching the year 1944 or 1945, apparently, there were so few pupils to attend the small local schools, that the school board decided to close them, and convey the pupils by bus to the nearest consolidated or high school. There would be at least three teachers there, and more facilities. So just like the old soldier, The Little Red School faded into the mists of the past.

But, let us not forget to pay high tribute to those pioneer teachers who worked so hard and never complained about the extra work. The knowledge they had successfully instilled in their pupils to them was a reward in itself.

They gave their best to lay the foundation for the schools of today.

The Clapham School located on Craig's Rd. S., across the road from Elsie Johnson, was built in the early 1800's, and was deliberately destroyed by fire in the early 1900's. One of the last teachers was Elsie Johnson. Some students to attend this school were: the Ward family, the Briggs family, the Porter family and the William Christie family.

The Walker Road School was located on John Walker's land (exact location unknown). As years passed, the school was closed and classes were held at John Walker's home. The teachers were: Eva Davidson, Murdo McKinnon, Henry Robinson. The students were: Tillie Forbes family, David Forbes family, William Forbes family, Sam Forbes family, George Meaghen, Jamieson family and George Ralston.

The Henderson Vale School (Belchers Range or 3rd Range), 1830-1944. The log cabin school 18' x 20', was located on the Henderson farm, on Belchers Rg. It was opened in the year of 1830 by William Hamilton Belcher who was in fact their first school teacher. It included grades I to VII and the school term was from September to May. The school was closed in 1909.

In 1914-1939, on the same foundation, a wood-framed school house was erected. Their school inspector was Oliver McCutcheon.

In 1940-1944, another school was rebuilt on the same foundation, but the school board preferred to close it and have the children bussed to the nearest consolidated high school. The school was then sold and moved in Thetford Mines.

Teachers:

William Hamilton Belcher
 William Greaves
 Elsie Johnson

Muriel Little
 Florence Fraser
 Verne Walker

Students:

Class of 1930



From left to right: Evelyn Cook, Lyman Little, Hubert Cook, Leonard Little, Freddie Marshall, Archie Little, Russel Little, Forest Wright.

John Marshall
 Herbert Marshall
 Namie Marshall
 Laura Marshall
 Albert Little
 John Little
 Dick Little

Lyman Marshall
 Russel Marshall
 George Marshall
 Harry Marshall
 Allan Little
 Edith Little
 Grace Little

Dora Marshall
 Muriel Marshall
 Olive Marshall
 Florence Wright
 Alvin Wright
 Ethel Wright
 Jean Wright

The Aldrich family, Lee family, Kelso family.

The Lower Ireland School (1840-1844) on lot # 700 on Mooney Road, took in children from: both sides of Craig's Rd., lower half of 3rd range, Hamilton Rd. and Boutelle Rd.



By permission

Teachers:

Hazel Smith
Jessie Green
Ruby Jamieson
Melba McVicer

Gertrude Grapes
Dorothy Marshall
Hilda Pennington
Katherine Graham

Students:

Class of 1923



From left to right:
Jessie Green, Wilma Hill,
Garnet Thurber, Gladys
Thurber, Marian McCrae,
Luella Davidson, Will Simons.

Class of 1936



Betty Abraham	George Mitchell
Sam Abraham	Walter Mitchell
Freddie Abraham	
Helen McCrae	Irene Christie
Kenny McCrae	Phyllis Christie
Dorothy McCrae	Marion Christie
Connie McCrae	Bill Christie
Donald McCrae	Ward Christie
Bruce McCrae	
Jean McCrae	
Marion McCrae	

Jim Briggs
Joan Briggs
Jean Briggs

Lowell Ward
Shirley Ward (boy)

Olin Simons
Norman Simons
Gordon Simons
Will Simons

Iris Lunnie
Willie Lunnie
Milam Lunnie

Dorothy Cox
Douglas Cox
Graham Cox
Marie Cox
Ruth Cox
Grace Cox
Joan Cox

Gordon Wright
Dorothy Wright
Howard Wright
Willard Wright
Kenneth Wright
Donald Wright
Phyllis Wright

Gladys Walker
Willie Walker
Sarah Walker
Borden Walker
Harvey Walker

Greta Forbes
Hilda Forbes
Doris Little
Harry Little

**North Ireland School District # 2
at Henderson Grove 11th range (1883-1940)**

First School:

There had been a log cabin school built on the opposite side of the road facing Hervé Roberge on the 11th range of Ireland Township. The teachers were Susan Canning and Lizzie Henderson and the students were: The Keough family, the King family, the Jolliffe family and the Davidson family.

Second School:

The school was located on Sam Thurber's farm.

Took in children from 11th and 12th range of Ireland Township (Keough Range). In 1943 the school was sold to Jos. Jacques and moved to Thetford Mines.

The Teachers:

Sarah Walker	Helen McCrae	Hazel Fortier
Martha Gill	Muriel Moore	Grace Little
Myrtal McKelvey	Doris Neil	Dorothy Oliver
Miss Newman	Mary Ann Bagley	Miss Graham

Students:

Arthur King	Howard Ashcroft	Ivan McKee	Roy Davidson
Alden King	Elmer Ashcroft	Herber McKee	Charlie Davidson
Bertha Henderson	Hazel Mitchell		Henry Davidson
May Henderson	Walter Mitchell		Lambert Davidson
Pearl Henderson	George Mitchell	Anthony McGuire	Katie McGuire
	Billy Mitchell	Benny McGuire	Susan McGuire
	Leonard Mitchell	Michael McGuire	

Marjorie Henderson	Erwin McElevary	Joe Canning
Bill Henderson	Dixon McElevary	Ted Canning
Robert Henderson	Ida McElevary	Daniel Canning
Milton Henderson	Willie McElevary	Edwin Canning
Bessie Henderson	Mary McElevary	Norman Canning
Ruth Henderson	Margaret McElevary	Audrey Canning
Steven Henderson	Thomas McElevary	Robert Canning
Lloyd Henderson	Leonard McElevary	Henry Canning
Sarah Henderson		Irma Canning

The Dublin Range School (1820's - 1944)

There were two schools built on that range. The first one was located on the corner of Dublin Range and Boutelle Road. The second one was built a little further on the Dublin Range. It took in children from Craig's Rd. N., Dublin Range and 5th and 6th range of Inverness Township.

The Teachers were:

Eva Davidson	Gertrude Little	Clara Longmoore	Ida Duff
Muriel Little	Martha Gill	Aggie McGill	Jenny McGill
Elizabeth McKinnon	Florence Robinson	Hattie Hogge	Miss Stewart



Their Pupils were:

Gerald Leith	Florence Wark	Fred Lowry	Mira Melrose
Bob Leith	Gertrude Wark	Willie Lowry	John Melrose
Allan Leith	Margaret Wark	Kate Lowry	Clayton Melrose
Billy Leith	Bernice Wark	Sam Lowry	Agnes Melrose
Margaret Leith	Charlotte Wark	Elmer Lowry	Elizabeth Melrose
	Rena Wark		Dan Melrose
Harold Dempsey	Ira Wark		
John Dempsey	Fred Wark		
Simon Maxwell	Willie Learmonth	Muriel Robinson	Willie Evans
Hazel Maxwell	Wilbert Learmonth	Donald Robinson	Eugene Edwards
June Maxwell	Gordon Learmonth	Douglas Robinson	Jeannette Alexander
Douglas Maxwell		Charlotte Robinson	Clarence Andrews
		Geraldine Robinson	
		Gerald Robinson	
		Eric Robinson	
Willie Robinson	Jim Robinson	Ethel Little	Clifford Marshall
Henry Robinson	Bessy Robinson	Walter Little	Evelyn Marshall
Bob Robinson	Helen Robinson	Margaret Little	Dorothy Marshall

Fred Robinson	Sam Robinson	Roberta Little	Vivian Marshall
Margaret Robinson	Bertha Robinson		Earl Marshall
			Windell Marshall
			Willard Marshall

The children would either walk or be taken to school by horse and sleigh, snowmobile or a truck converted into a bus -- all owned and operated by Harold Marshall.

The Hamilton Road School (Millfield, Que.) 1851-1879

Their first school was built in 1851, referred to as the Hamilton Road School on the same road, build on lot # 227. It was built across the road, coming down the hill to your left from William George Wright's Home now belonging to Joseph Champagne. The school term was from September to April. The land was donated by Angus Brodie Sr. but the school was destroyed by fire.

Teachers:

Vern Walker	Gertrude Forbes
Gertrude Walker	Stella Cook

Students:

Ernest Wright	Caroline Cook	Edna Davidson
Ruby Wright	Stella Cook	Olive Davidson
Harold Wright	Ethel Cook	Winifred Davidson
	Lyla Cook	Willis Davidson
Sadie Little		Wesly Davidson
Verra Little		

Their second school was built in 1927, referred to as the Millfield School, on the Hamilton Rd. on lot # 229. It was built on the corner of Hamilton Rd. and Cruikshank Rd. There is a new home in its place today belonging to a Mr. Champagne. Bob Little had the contract to built the new school. The school term was from September to June, and their school inspector was Oliver McCutcheon from Leeds (1871-1946). The school was closed in 1944 and sold to Willie Learmonth. It was later moved to Inverness Village, Que. and at the present time Lorne Kelso lives in it. Their first teacher was Thelma Moore and their last teacher was Gertrude Little who taught in 1933 - 1943 and 1944.

Teachers:

Thelma Moore	Margaret McLellan	Muriel Little
Rena Miller	Marion Robinson	Gertrude Little
Ella Greaves	Helen Little	Alene Morrison
Vera Kathan		

Students:

Class of 1934



Bertha Little
Helen Little
Willard Little
Muriel Little

Elmer Little
Stella Little
Helen Little
Gertrude Little

Cromerty Cruikshank
Myna Cruikshank
Caroline Cruikshank

Merle Cook
Audrey Cook
Freda Cook
Doreen Cook
Helen Cook

Effie Porter
Glenna Porter
Gordon Porter
William Porter
Rita Porter
Irene Porter

Douglas Mooney
Malcom Mooney
John Mooney
Billy Mooney
Melville Mooney
Dorothy Mooney
Doreen Mooney

Mildred Learmonth
Marion Learmonth
Everett Learmonth

Guy Davidson
Orlena Davidson

Christine Bullard

Charlie Wright
Hilda Wright

Charlotte Marshall
Leonard Henderson
Eva Davidson

Everett Greaves
Leonard Davidson
Gladys Cook

Thelma Moore
Arnon Butler

CHAPTER 5

YARNS AND YARNS

Ah! The good old days, and yet it was not so long ago when families and friends, at the end of a day's work, found the time to gather around mother's kitchen or fireplace to share a yarn or two.

The next few lines we are about to share with you were graciously prepared by Mrs. Jessie Bullard Patterson of Lysander Falls, who truly has a gift of the pen.

SURPRISE IN THE NIGHT

One winter night in 1925 my grandfather, Samuel Forbes, went to visit his neighbours, the Ralstons, who lived down the road. As there were no cars at that time, he went on foot through the fields and across numerous fences. After visiting for some time, he started home. It was very dark and when he was about half way, he came to a fence and saw someone standing on the other side. Being a very friendly man, he said: "Good night, sir. Going to be real cold before morning." Imagine his surprise when the "someone" got down on all fours and sauntered away! It was a huge black bear!



SURPRISE AWAKENING

Years ago before my father was married, he and Uncle George went to a dance. Uncle George was an excellent violin player and took his violin along to play a few toe-tapping tunes.

On the way home by way of Ward's Church, as both men had had a few drinks and had a long way to go, the dozed a bit. Suddenly, Dad's high-stepping horse missed his footing and fell. Out of the sleigh and into the snow they landed! As Uncle George told me: "Willie went one way, I went the other, but the violin stayed in its box." Neither the horse, men or violin suffered any damage, but they sure stayed awake the rest of the way home!



UNCLE JOHN FORBES

When my mother was living she used to tell us this story about her Uncle John Forbes. (This is a true story as all these stories are).

It seems at the time my Uncle was a young man, there were a lot a black bears roaming about killing sheep. Plenty of farmers had lost a lot of sheep. They had tried different ways but could not catch even one sheep-snatcher.

So they gathered together and figured out what all thought an excellent idea. Some farmers were handy at making brew, so they fixed up some bran and molasses well sprinkled with moonshine and filled a hollow log, and every night three farmers would sit for so many hours and watch for the bear or bears to come. At last it was Uncle John's turn to come and it was a cold

long night. Uncle John never turned away a little swallow so the three of them started tasting the brew to warm the bones.

When the others came to change shifts, there were the three, lying beside the bear, everyone drunk. Uncle John never outlived the story!



SKUNK

My father, Willie Bullard, was fond of taking long walks through the fields (perhaps to get away from us noisy kids). I can see him yet walking slowly, his hands behind his back. He was also very curious, and he saw a lot of things.

One day his eye caught a squirrel dart into a hollow log, so Dad thought the squirrel had his store in there so he went to look.

He got down on his knees and peeped inside. He never found the store but what he did find was a skunk who didn't appreciate peeping Willies. What Dad hadn't seen was the squirrel coming out again.

I wonder what Mom said when he got home!!



BEAR TALES

When my brother Andy was younger, he used to work for Uncle Willie Porter who was Mayor of Inverness and also a farmer.

It seems that someone had seen bear tracks on the road so of course this was common conversation for the next few weeks.

We all know the more a story is told, the longer and bigger it gets. Finally someone told the story and said the bear weighed 400 pounds. Asked how come he knew the size of the bear when only the tracks had been seen, he said: "Everyone who told it added some to it, so, so did I".

"I'M ON FIRE WILLIE!"

Willie Bullard, my father, was a blacksmith and nothing pleased us more than when we as children (small) were allowed to spend time in the shop. There was always someone there, and one man in particular we remember because of a very amusing incident, to us children it was downright funny.

Jack had come to the shop, not to have any work done but to "have a chat". As he was sitting leaning back on a bark-bottom chair, he would fill his pipe with "shag leaf tobacco", a smelly stringy tobacco as many will remember.

Suddenly Dad said: "Jack! are you on fire? I smell cloth burning." Jack laughed and said: "No I'm not Willie but when it hits the skin we'll know it." After a few seconds Jack jumped off his chair and shouted: "I'm on fire! Willie, put me out!" Dad grabbed a bucket of spring water and promptly put out the fire. We almost died laughing!!!

The fire, incidentally, was right between Jack's legs!

★ ★ ★ ★ ★ ★ ★ ★ ★ ★ ★ ★ ★

IT HAPPENED IN LOWER IRELAND

A farmer hauling hay one day
All the road he took
Another farmer came up behind

He racked his mind to find a way
To make the man retire
And then he stumbled on a way,
He would shout "Your hay's on fire!"

He shouted loud so all could hear
Fire! Fire! Fire!
The farmer then, unhitched his horse
To ease the others, ire.

He jumped upon the horse's back
And took off without a care,
The man behind he cussed some more,
He'd left the wagon there!



CHAPTER 6

POST - OFFICES

How heart-warming it must have been for settlers to receive the long-awaited and interesting letters from home, and in return they would send theirs. Their letters often encouraged many a newcomer to emigrate to their newly-acquired home in Lower Ireland, P.Q.

At first, mail delivery was twice a week, and when a letter was sent the receiver paid the expense. Stamps were non-existent; the method used then in the post offices in Quebec City was a copper apparatus which stamped a circle with Canada printed in the center. It was referred to as a "Cancelling Stamp"; the cost was two cents. In 1851 the first Canadian postage stamp was issued and the method of payment reversed. In 1855 registered mail was established; money orders in 1864; penny postcards in 1873; special delivery in 1885; rural delivery in 1896; parcel post in 1913; rail service was instituted in 1862 and air mail in 1918.

LOWER IRELAND

Established June 1st, 1832

Closed September 30th, 1930

Postmasters:

Joseph Redfern	June 1st, 1832	to July 9th, 1856
Edward Redman	March 25, 1857	to 1877
Henry Mooney	May 1st, 1877	to February 12, 1891
Stuart Robinson	January 1st, 1892	to April 29, 1921
E.R. McRae	July 5, 1921	to June 30, 1925
Rosaire Labbé	July 22, 1925	to September 30, 1930

On Delivery

Ira Hall, owner of the first horse in this area, delivered the mail.

ST-JEAN D'IRLANDE: in the village

Postmasters:

Elzéar Rousseau	April 1937	to 1960
Alphonse Gourdes	Feb. 16, 1960	to August 17, 1970

Following this date, the post office was transferred to Thetford Mines.

CLAPHAM CORNER: on Craig's Rd. South

Established July 1st, 1832 Closed September 30, 1930

Postmasters:

John G. Clapham	1832	to 1864
Samuel Johnston	July 1, 1864	to September 22, 1878
Andrew Johnson	April 1, 1881	to February 2, 1917
Mrs. Agnes Christie	March 7, 1917	to April 15, 1924
Edwin Smith	June 18, 1924	to February 26, 1927
Ernest Gingras	April 1st, 1927	to September 30, 1930

CRAIG'S ROAD NORTH

Rural Mail deliveries:

William Cox on delivery for 25 years
Lewis Cox

MILLFIELD: on Hamilton Road

Postmasters:

Sinnery Donaghy
Arthur Butler
Tom Davidson from 1894 to 1921

HENDERSON GROVE POST OFFICE: 11th Range (Keough Range)

Postmistress: Catherine King from 1890's to 1917

On Delivery:

Johnny Abraham
Wendell Marshall
Robert Henderson
.....Poulin
Jack Robinson
John Smith

The mail used to be delivered by dog sled during the winter months.

WALKER'S ROAD: Halifax Township

..... Jamieson 1832
George Kerr on delivery

HENDERSON VALE POST OFFICE: Belcher's Range

Operated by: Henderson family

CHAPTER 7

FREEDOM FOR ALL

The brave died young
and the old survived;
they fought wars for liberty
and freedom that was necessary.
A mother sits her child on her knee
wondering, if he will ever be free.

MARLITA 1980

WAR OF 1914 - 1918

HONOR ROLL

Austin Frank	Howard Wilbert	McKinnon Malcom
Beattie Raymond	Johnston Arthur	McCammon Whyte
Beattie Charlie	Kerr Finley	McCammon George
Crommie Burnie	Little Alvin	McCammon Alex
Canning Lambert	Little Roy	Parker Chester
Caldwell Robert	Little Walter	Parker Leslie
Caldwell Brice	Lowery Walter	Patterson Stanley
Church Amos (Leeds)	Lambly Charlie	Marshall Everette
Devaney Victor	Mosher Eugene	Sherman George
Depose Freddie	Mooney Harold	Sutherland Murray
Depose Eddy	Mooney Douglas	Sinclair Colin
Dinning Harry	Mooney Charlie	Pennington Ronald
Glass Charlie	Miller Richard	Pennington Frank
Henderson Walter	Miller John	Richardson Osborne
Henderson Willie	McMillan Malcom	Watson John
Hague George	McMillan William	Ward W.G.

This Honor Roll is a list of men from the areas of Leeds, Inverness, Lower Ireland, Maple Grove, Adderly and Millfield who voluntarily signed up for active duty during 1914-1918, of which seven did not return. We also wish to express our gratitude to those who also fought gallantly during World War II 1939-1945. The honor roll for this period involved well over 800 fighting men from the different regions. This, in a way, is a tribute to them.

CHAPTER 8

INFORMATION FROM A TO Z

REMEDIES AND DOCTORS

Doctors of medicine or surgery were not resident in the area for some time. Long journies to Quebec involving a forty-two (42) mile walk were sometimes necessary to receive medical treatment or surgery for amputations or very serious cuts.

In later years the dedicated doctors for the area were: in Inverness Village, P.Q., Dr. William Lambly, Dr. Samuel J. Bennett and Dr. Reed who opened offices in 1908; in Halifax, Dr. O. Noel, 1926 and Dr. Lamontagne and Dr. Sirois, 1918; in Leeds Village, Dr. Hume; 12th Range of Ireland Township Lot # 661, Dr. Beaudette.

Meanwhile grandmother's medical recipes or sometimes called "mountain recipes" were most effective and saved many lives. Such remedies for a cure were:

MUMPS:

Preparing a plaster of pig manure and applying it to the area.

COLD SORES:

Using wax from the ear lobe and applying it directly to the area.

CYSTS & BOILS:

Acquiring maggots (keeping them alive), mixing them with a little refuse or mud, preparing a plaster, and applying it to the infested area. It will only eat away the affected area.

SPANISH FLY & ASIA FLU

In the years following the First World War 1914-1918, the "Spanish Flu" had taken many victims. The symptoms were high fever (almost comatose), no appetite, blood in the stool and urine, which lasted almost three weeks. A helpful cure was rest, eating the gruel from cooked porridge and chicken broth. The Asian Flu occurred in 1959 with almost the same symptoms; fortunately, many deaths were avoided because of the use of antibiotics.

BLACK DIPHTHERIA

In 1885, a number of families in the area were lost to this disease. The symptoms, similar to those of the "Black Plague", were a high fever of 105° F., a rapid pulse of 106+, heavy drowsiness and loss of appetite. Women who had recently given birth and children with little resistance to infections were the most vulnerable. The disease was spread by rats' fleas - they would nest in a victim's cuts and infect meat supplies stored in cellars. Little did men know that their straight razors were infected by this bacteria, transmitted by the flea! To try to prevent spreading of the disease, the dead were buried immediately. Because the rapid pulse was often impossible to take, many victims were considered dead but were, in fact, only in a coma, and were buried alive. As people were not embalmed in those days and were buried in scarcely two feet of soil, those attending to other burials could hear cries from the grave and quickly rescued them. Eventually, families recognized the symptoms and the following way was devised to determine death. A needle was inserted in a vein in the arm - if blood spurted the person was alive, if not they were pronounced dead. Mrs. Mary Day Boutelle, who's husband donated the land for Boutelle Cemetery in Inverness, was terrified of dying this way should she contract the disease and asked her husband to wait as long as he could before burying her. Unfortunately, she died in the heat of July of other causes and it was evident nothing would bring her back.

MORNING SICKNESS

Chewing on spruce gum.

BLOOD POISONING

Preparing live leeches on a cloth, then applying this to the affected area. It will only suck out the infested area.



ROADS & RANGES

The origin of the many names given to the country Roads and Ranges is traceable to the families who one lived there, for instance:

BELCHER'S RANGE:

2nd range of Inverness Township was named after William Belcher son of William Hamilton Belcher (the school teacher) of Irish descent, who settled there, southeast of the late Joseph Marshall's residence. It was also named "Buttermilk Hill" by Malcolm McKillop for its abundance of milk and crops.

CRAIG'S ROAD, NORTH & SOUTH:

Named after General James Henry Craig who initiated and constructed this road with his military men. Runs North to South of the village of Lower Ireland.

CLAPHAM CORNER:

Name derived from a family by the name of Clapham. John G. Clapham lived and operated a post office there. Located on the corners of Craig's Rd. South and 10th Range. Also referred to as "Claque Pochette" by the older French-speaking families.

LIPSEY'S HILL:

Named after Captain Edward Lipsey and family living there on Lot # 1A, located on Craig's Rd. North. Also referred to as the Dostie's Hill by the French-speaking families.

KEOUGH RANGE:

Named after James Keough and family who lived and owned most of the land of the 11th and 12th Ranges. It is still referred to as the Keough Range today.

BAILEY'S RANGE:

Named Bailey's Range because of a numerous amount of Bailey families living there. The 10th range of Ireland Township is also referred to as "McCaffery's Hill" as they hauled asbestos by horse and cart or sleigh in 1878, to Ste-Julie's railroad station.

MOONEY ROAD:

Named after Henry R. Mooney who operated a saw mill, grist mill and post office by the bridge where Hervé Turcotte lives today.

CLUTCH CORNER:

Located at the junction of Hamilton Rd. and Craig's Rd., where Joseph Redfern operated a post office in 1832. Rolland Grenier now operates a garage on that lot.

HAMILTON ROAD:

First referred to as New Hamilton. The Hamilton Road, presumably named after the Duke of Hamilton who, as an agent, assigned land grants.

It is also called the "Flats" by the French-speaking families. Hamilton Rd. starts from Rolland Grenier's garage and extends to the Gosford Road.

BOG MILL ROAD:

Name given because several teams of horses were bogged in mud while hauling logs out of the woods during spring time. Located on the dividing line of Ireland Township and Thetford Mines. We often encountered the same problem traveling to school by bus on that very road - sunk to hub caps in mud!

DUBLIN RANGE:

Name given because of Irish immigrants settling there.

MOCCASIN TRAIL:

Located and originated in the Kinnear's Mill area, but it would seem as though we all had a moccasin trail. Often referred to as a trail through the woods, used by the families to relay messages or news of interest.

★ ★ ★ ★ ★ ★ ★ ★ ★ ★ ★ ★

INDIANS

One of the many different Indian families in the area were North American Indians, known as the "Algonquins". In part, they settled in small bands along the shores of Trout Lake in St-Daniel, approximately ten miles due east of Thetford Mines. Some settled along the river banks of Bullard Brook, in Lower Ireland, P.Q., much before the settlers arrived. They somehow understood the needs of the early settlers and helped them learn their ways of hunting, fishing, trapping and building shelters. One in particular was "Peter the Indian" who was instrumental in helping them. The admiration of the settlers toward this man was shown by allowing him to be buried at Boutelle Cemetery, Inverness Village.

★ ★ ★ ★ ★ ★ ★ ★ ★ ★ ★ ★

FIRST SETTLERS

For the areas of

Lower Ireland was Sergeant Richard Lee - 1818
Maple Grove was Capt. Amos Hall - 1807
Leeds was Archibald MacLean - 1809
Inverness was Moses Aldrich - 1819
Thetford Mines was James McGraw - 1841

★ ★ ★ ★ ★ ★ ★ ★ ★ ★ ★ ★

POLLOCK BROOK

Names after a Mr. Pollock. In 1829 was renamed Bullard's Brook.



TRANSPORTATION

In 1815 the first stage coach was in operation along the Craig's Rd. and continued until 1841. It was driven by James McKnight and James Thom along the Craig's Road from the north end to the south end of Lower Ireland, P.Q.. To accomodate passengers, a way-side house was constructed by John Christie on lot # 1. Later in years John built another house nearby on the same lot. This magnificent stone house still stands, once owned by the late Willard Christie, Mayor of Lower Ireland.

The first cars in the early 1920's in Lower Ireland were owned by Ernie Johnson, Eddy McCrae, Charlie Ward, Arthur Butler and Andrew Forbes. A popular choice was the McLaughlin Buick.



HOME BOY

Were boys living in places of welfare in England. They were homes designed especially for the poor and homeless. The mature orphans were sent to different colonies to work for the early settlers and were referred to as English home boys.



ROADS

Craig's Road 1810, built by General James H. Craig and militia.

Gosford Road 1830, instrumental for its completion by Earl Gosford.

Arthabaska Road 1842, proposed by Sir Domic Daly and Edward James Sheridan.

FIRE ANYONE!

As settlers had to go from home to home to borrow hot coals to start their own fires, they gladly welcomed the invention of the friction match in 1829.



GENERAL STORES

A) John Graves born in 1801-1887, lived on Belcher's range. He was married to Mary Johnston in 1820 and operated a store on Craig's Rd. in the late 1850's. (junction of Dublin and Craig's Rd. North).

B) Another general store operating in Lower Ireland Village was in the home owned by Curtis Bennett located on lot # 704 where the Catholic Church stands today. The store was operated by Miss Bessie Porter who lived with her sister Mrs. Francis Wight. Mr. & Mrs. George Davidson rented this store from them in later years. In 1913 Mr. & Mrs. John Porter took possession of this store and continued on there till 1927. In 1927 it was sold to Cyrille Carrier who sold it to Norbert Boissonneault in 1937. Norbert operated this store until 1940 when it burnt down. He immediately rebuilt a new general store at a new location due south of the former one, on Lot # 702, land purchased from Alphonse Poulin. On June 13, 1952, Alphonse Gourde purchased this store from Norbert and it was sold to Denis Jacques February 19, 1972.

C) Built by William Warcup - owned by Willie McCrae who was married to Rachel McVetty, brother to Edward McCrae, operated his general store on lot # 700 during the years 1891 to 1901. This store was located on the corners of Craig's Rd. South and Mooney Rd. Willie and his wife lived on the second floor over the store. They later sold it to Elzéar Rousseau who operated a post office for 23 years.



TREMOR

In 1920, a tremor was felt in the regions of Lower Ireland and Kinnear's Mills, having originated from the Gaspé coast line. As recalled by Russel Thurber, a terrible rumbling sound hit the area at approximately 10:00 P.M., not causing any considerable damage, except stirring their blood.

TORNADOES

A) On occasion, the area has had its fair share of tornadoes. The one on July 1st, 1933 is often referred to as St-Peter's Tornado because some families thought the end was near at hand. It came in from the west part of Lower Ireland out towards Bog Mill and sliced a path towards Thetford Mines, up-rooting trees and fences. In effect, Albion Ward and Eugène Dumas both from the 10th Range, lost their barns on this particular day. Harry Little also from the 10th Range, found his maple bush up-rooted and Jim Henderson from the Keough Range suffered the same loss.

B) In 1977, a tornado from the west of Lower Ireland, along the Boutelle Road, destroyed 200 of Raymond Dempsey's prime maple trees from his sugar lot. On the opposite side of the road 150 maple trees belonging to Clément Thivierge were up-rooted as well.

★ ★ ★ ★ ★ ★ ★ ★ ★ ★ ★ ★ ★ ★

BRIDGES

As we know now, General James H. Craig and his militia built the first bridges along the Craig's Road. In years following, the renewal of bridges had to be contracted. Although impossible to obtain a technical evaluation of manpower hours and the names of all the men involved in the construction and renewal of these bridges, the following account might be of some interest.

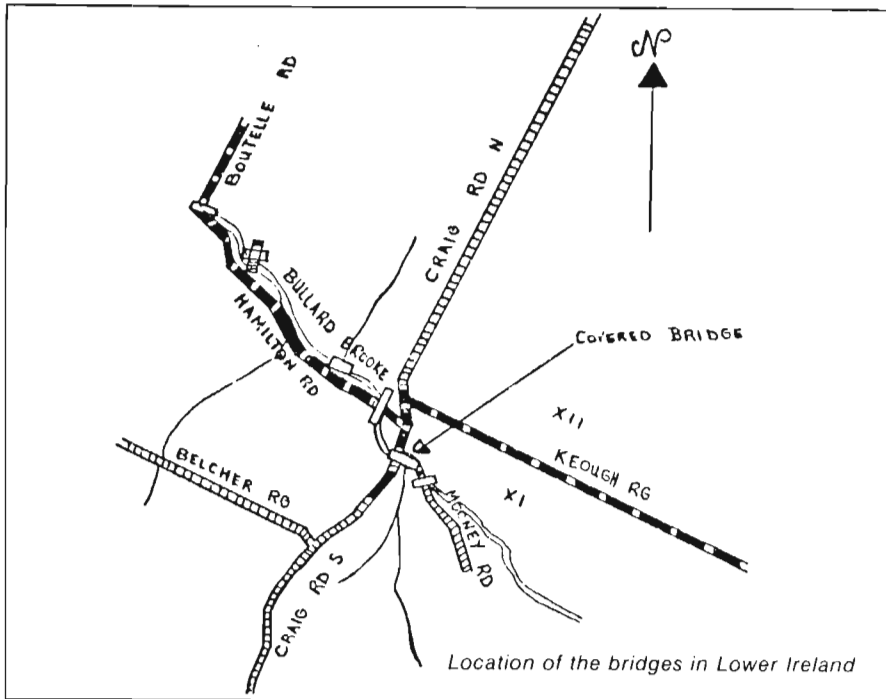

In the area concerning Lower Ireland (squares indicating bridges), there are six bridges in all. One of them, as indicated on this map, along the corners of Craig's Road and Mooney Road was a covered bridge, built in approximately 1895. It was washed away in a flash flood on August 31, 1924 and was re-constructed as a regular bridge in 1925. Additional repairs were made to this bridge in 1953 and 1967. The bridge near the late Edward McCrae's saw mill was rebuilt in 1973. Other bridges along the Hamilton Road, following the 1957 flood, were rebuilt in 1957. Men, to whom we owe a great deal of thanks for the construction of these bridges are: Harry Little, George Lennon, Bill McVetty, John Simons and John Mathers.



DEEDS

Upon reading the documentation of a 17-page contract relating to one particular Lot # 700, the total cost for notary fees over the years amounted to \$1,700.00 Ownership of this lot number had changed hands 35 times. In the early 1800's, to honor a contract, if balance of payment was due between the two parties, the purchaser often had to pay an additional 6% annual interest rate. The transactions for this particular deed took place between the years 1883 to 1971.



ELECTRICITY

Electricity was brought within the reach of every farmer even in the most remote districts. There were many advantages by which agriculture stood to gain from the general electrification of the country. Power was needed to light homes and barns, pumps, sawbenches and milking machines. House fires and kerosine lamps were totally eliminated.

The municipal council of St-Jean-de-Brébeuf applied to the government for approval and authorization to have power lines brought in. On May 31, 1949 the Shawinigan Water & Power Co. brought their lines in from Inverness to Lower Ireland and continued on to St-Adrien d'Irlande. The company paid a fee of \$1.00 per month to the owner of the land on which the poles were erected. They also paid municipal and school taxes to this effect. On the other hand the Municipality of St-Jean-de-Brébeuf had to sign for six street lights, totaling \$90.00 a year for a period of five years.



HEADSTONES

In the year 1919 Arthur Kinnear and son from Inverness Village, erected a monument to commemorate the arrival of the pioneer settlers and those who died within their first three years of encampment. Seventy died of illness, lack of food or exposure to our rigorous climate. The monument is located along the Hamilton Road, in St-Pierre Baptiste. It can easily be found by crossing the Mooney Bridge and taking the first road to your left. At the end of the road, walk two hundred feet to your left entering the sugar bush.

Upon my travels along the countryside of Lower Ireland, it became a pleasant and peaceful task enumerating headstone in the many beautiful and well-kept cemeteries. One headstone in particular that caught my eye was on lot # 204 Craig's Road North, Leeds Township, land owned by Henri Latulippe. It is located approximately 2,000 feet due northwest from the road in an area heavily populated with trees. It is of field stone, flat, gray in color, measuring 4' x 2½' and stands proudly with the initials carved out as follows: R.L.R. 1860.

★ ★ ★ ★ ★ ★ ★ ★ ★ ★ ★ ★ ★

CHAPTER 9

MEMORIES



GOING SOMEWHERE...



William and Sarah Moore
walking to Thetford



William Porter and Jessie Gillis



Sitting at the back from left
Tommy Little, Kenneth Little
Up Front: Herbert Little.

As you sit and think
when your day is done
Of the places you knew,
given a thought to a friend
who is faithful still
And is thinking today of you.

OH! LADIES



Thomas Davidson

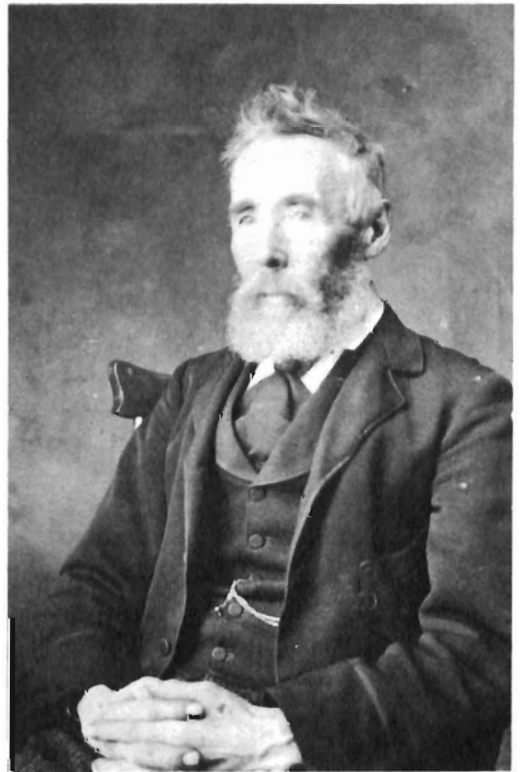

Thomas Eager

AS THE SEASON'S FOLLOW



The Dempsey sugar bush accompanied by Mr. & Mrs. Cromerty Cruikshank.



Ah! t'is hot cutting this hay. To the right of this picture is Isaac Cox and Fred Cox.



On our way! Mr. Willie Learmonth to your right with Emile Caron.



Eugene Edwards ploughing the fields, picture taken on Sept. 24, 1941, Dublin Road.

Loading of Christmas trees on Raymond Dempsey's farm.



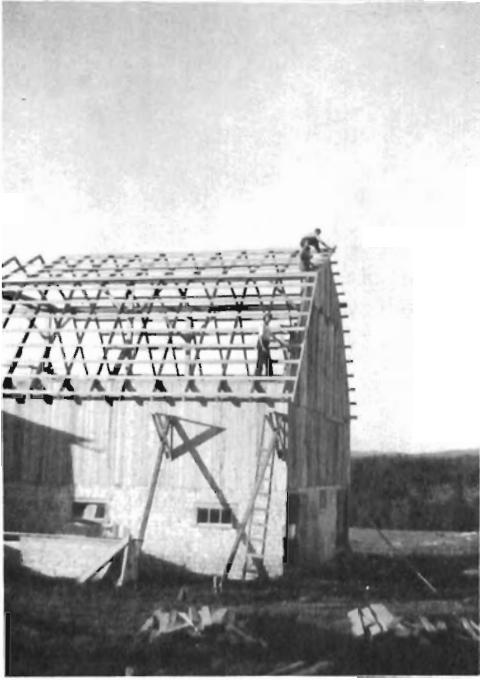

Replacing the roof on Wesley Robinson's barn that was blown off by a hurricane in 1941. Seen in this picture are:
Elmer Stewart (the carpenter)
Arthur Stewart
Wesley Robinson

Robinson's barn - 1941



Taken at a barn raising in 1918:
The four ladies who looked after the meals for the day were:
Maggie Wright, Eva Forbes, Mabel Little and Lettie Little.
Henderson Vale is in the background.

McCRAE'S SAW-MILL



Part of the old
Mooney Grist Mill

Edward
McCrae's
saw-mill
on the same
lot # 700
purchased
from
Mr. Mooney



Hauling logs to the mill.

MEMORIES



TAXI

Going to the Fair in the 1920's.

3rd Range families being picked up by rented truck to attend Inverness Fair; George Little Sr., Fred Little's family, Allan Little, Reuben Little, Ernie Wright's family and Willie Little's family.



What a better way to make ready for a Picnic! The "Orangemen's Picnic" July 12, each year is a gathering of all the descendents of Megantic Co., which arrive from all over North America.

MEMORIES



The Drag Saw era:

The Little brothers, joint owners of this Drag Saw, namely, Edwin, Fred, Willie, Tom and Bob Little with cousin Jack Hogge. Sawing Bob's wood pile in Millfield, Que. circa 1914.



Willie Learmonth
in 1924
with team of mares
on the Learmonth
farm.

HOMES



Home of the late James Henderson built by him between the years 1880-1889. Located and still standing on the 12th range of Ireland Township. Now owned by Herbert Henderson.

Home of the late John R. Johnston and Isabella Boyd Morrison from the 1st Range of Leeds taken in 1929.

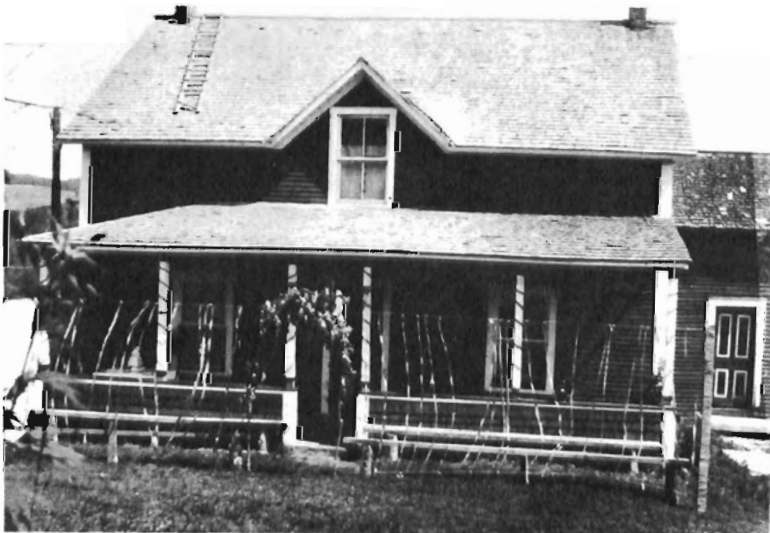

Home of the late Peter Cook built by him around 1900's Located in the Millfield area along Hamilton Road. Now owned by Josephat Champagne.

HOMES



Home of the late George Mooney along the Hamilton Road on lot #305. Standing in front are Mr. & Mrs. Jean-Marie Pelletier from the same area. Picture taken in 1949.

Home of the late John Henderson located in the village of Lower Ireland, on lot #700. Picture taken in 1919.



Lower left: Thomas Davidson's house.
Upper middle: Harvey Bullard's house.
Lower right: Foundation to grist mill.
Millfield area.

WEDDING ANNIVERSARIES



Mr. & Mrs. Samuel Redman, 50th wedding anniversary



Mr. & Mrs. James Moore
50th wedding anniversary



Mr. & Mrs. Robert Crawford
60th wedding anniversary



Mr. & Mrs. Peter Cook in 1935
50th wedding anniversary

Sample of Marriage Certificate
1869

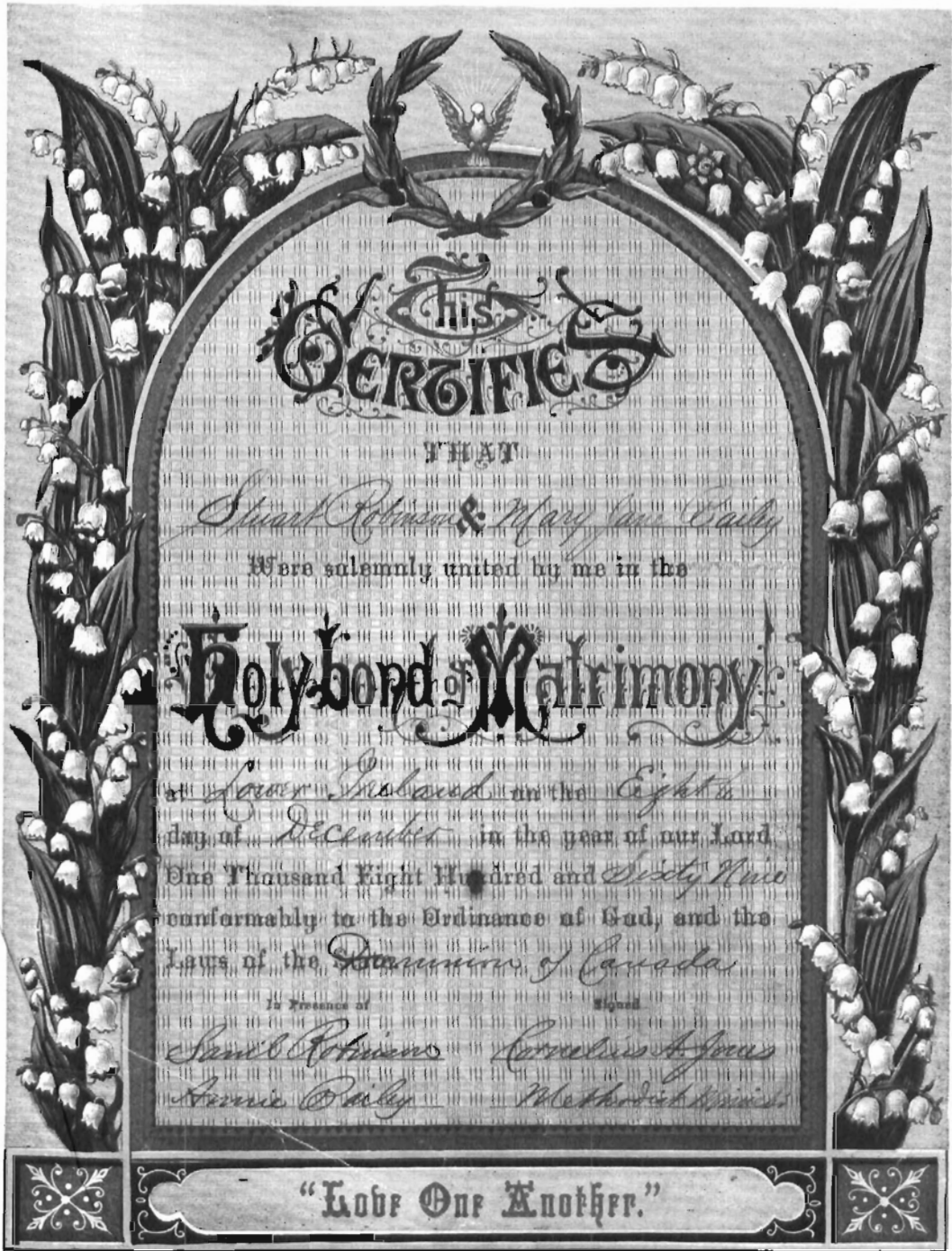

DEVASTATIONS TORNADO



Does anyone know the identity of the area pictured here?



DEVASTATIONS FLOOD



Flash flood occurred August 3, 1957. It literally flattened the summer crops, sliced bridges in half, lifted and carried down-stream what covered bridges were left in the area and the old gravel roads cosmetic features were destroyed. These pictures taken along the Boutelle Road and Millfield area are just a sample of that day.

Birthday wishes received in 1977
from the Federal Government



Mrs. Margaret Pearl Bullard

*Heartiest congratulations
and very best wishes on the occasion of your
83rd birthday*

A. J. L.
Prime Minister of Canada

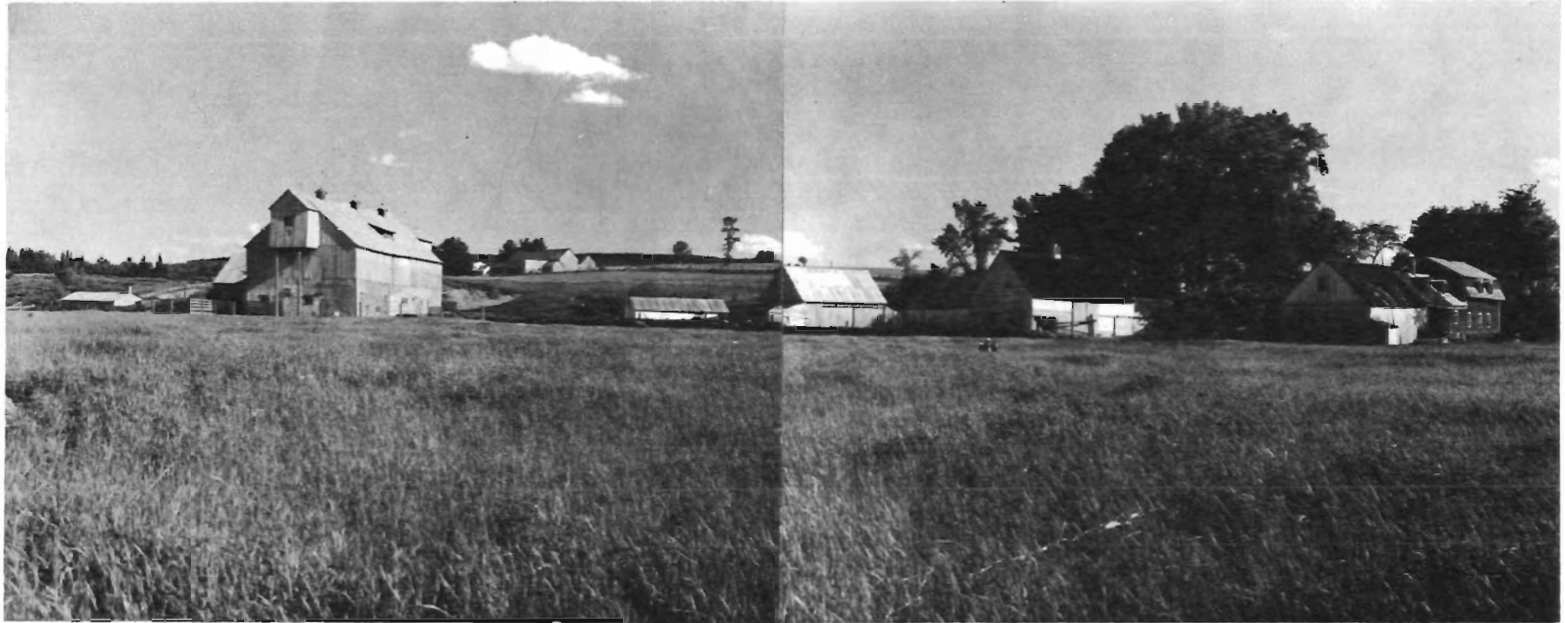

The George Mooney Homestead, located on lot #305, 5th Range of Inverness Township; known to all as the Hamilton Road in Millfield. This area of land accommodated the first pioneer settlers who for several years encamped along the Bullard Brook, while awaiting their particular land grants. This land is now owned by Jean-Marie Pelletier, Maurice Pelletier and Joseph Pelletier.

CHAPTER 10

GENEALOGIES AND RESUMES

Chapter 10 is a chapter about some of the Irish, Scottish and English pioneer families who settled in Lower Ireland, P.Q., 1818-1980. It is structured as part genealogical and part resumé of the families who lived on: Hamilton Road, Boutelle Road, Craig's Road North and South, Belcher's Range, 10th Range, Mooney Road, Keough Range and 1st Range of Leeds, Walker's Road, 9th Range, 6th Range and Dublin Road, all within the boundary lines of the Village.

LIFE LAUGHS ONWARD

Rambling I looked for an old abode
Where, years back, one had lived I knew;
Its side a dwelling duly showed,
But it was new.

I went where, not so long ago,
The sod had riven two breasts asunder;
Daisies throve gaily there, as though
No grave were under.

I walked along a terrace where
Loud children gambolled in the sun;
The figure that had once sat there
was missed by none.

Life laughed and moved on unsubdued,
I saw that Old succumbed to Young:
T'was well. My too regretful mood
Died on my tongue.

Thomas Hardy (1940-)

Extracted from the book "Shorter Poems"
by W.J. Alexander

ASHCROFT



From left to right:

1st row: William, Sarah, George, Margaret.

2nd row: Richard, Catherine, Samuel, Edward.

Robert Ashcroft originally from Ireland, married Mary Jane Ferguson and settled in St-Sylvester. All of their children were born there also.

Their children were:

1) **Richard** 1869-1952, settled on lot # 663, 12th range of Ireland Township with his wife Ida Cox (1878-1926). In the late 1940's, he sold his farm to Paul Gagné. Their children were:

1a) Elmore (1902-1943)	n.m.	died of T.B.
2a) Howard E. (1909-1971)	m.	

All are laid to rest at the Wesleyan Methodist cemetery.

2) William	m. Lillian Eager	lived in U.S.A.
3) George	n.m. crippled from an accident	died in his 20's
4) Edward	m. Lillian King	
4a) Leslie (Ref. King and Maxwell resumé)		
4b) Earl	n.m.	living in Ryegate U.S.A.

- | | | | |
|--------------|----------------------|--|---|
| 5) Samuel | | | living in U.S.A. |
| 6) Catherine | 6a) Irwin | 6aa) Stella
6ab) Finley
6ac) Fredrick
6ad) Winnifred | m. William McElreavy
m. Ruby Geake
m. Ivan McKee
n.m.
m. Wilma Davidson
m. John Henderson
m. Emma Henderson
m. Bob Mathers |
| | 6b) Dixon
6c) Ida | 6ca) Viola
6cb) Freida
6cc) Stanley
6cd) Shirley
6ce) Audrey | |
| 7) Sarah | | | m. Thomas Davidson (Ref. Davidson resumé) |
| 8) Margaret | | | m. Charles Day
no children
living in U.S.A. |



BENNETT

Richard Bennett (1826-1909) is the son of William Bennett and Martha Edwards. As a young man, he married Clara Marshall at Ward's Church in Lower Ireland, Que. They settled on lot # 708 Inverness Township and farmed 100 acres, originally the Bennett Homestead, now owned by Arthur Carrier. Both Richard and Clara were laid to rest at Ward's Church Cemetery.

Their children are:

- | | | | |
|-----------------|--|---------------------------------|----------------|
| 1) Lloyd 1902- | 1a) Vivian
1b) Thelma
1c) Harvey
1d) Freda
1e) Charlie | m. Effie Lowery | Ontario |
| 2) Vivian 1904- | | m. John Gallager
no children | Plymouth, N.H. |
| 3) | | | |



The last time I went walking
I found a pot of gold
And now my arms are aching
How I long my gold to hold

Jessie Bullard Patterson

BENNETT

Curtis Bennett (1887-1968) married Florence Patterson (1882-). Then, in 1949, bought the Brigg's home and settled on lot # 1 Inverness Township, Lower Ireland, Que., and farmed 100 acres of land. In 1967, because of failing health, the farm was sold. It now belongs to Mr. Jacques Mailhot. Curtis was laid to rest at the Holy Trinity Cemetery in Maple Grove, Que. Their children are:

- | | | | |
|------------------|--|----------------------|------------------------------------|
| 1) Louise 1930- | | m. Gerard Knox | Living in Stoneham |
| | 1a) Luanne
1b) Jeffery | | |
| 2) Robert 1931- | | m. Cecily Fequet | Living in
Greenfield Park, Que. |
| | 2a) Cheryl
2b) Sandra
2c) David | | |
| 3) Flora 1933 | | m. Hubert Cook | Living in Inverness |
| | 3a) Robert
3b) Shelly | | |
| 4) Jeffery 1935- | | m. Suzanne Corriveau | Living in Barrie, Vt. |
| | 4a) Shirley
4b) Sharon
4c) Nancy
4d) Bradon
4e) Dennis
4f) Lori Ann | | |



↳

BULLARD

Joseph Bullard (1855-1954), married Isabella Nelson (1861-1921) daughter of John Nelson and Rachel Bain of St-Patrick, Que. Joseph and Isabella settled in Lower Ireland, Que. on lot # 206, Crown Land, today owned and farmed by Robert Champagne. Both Joseph and Isabella are buried at Ward's Church Cemetery, Lower Ireland, Que.

Their children were:

- | | | | |
|----------------------|-------------|---|--------------------|
| 1) William A. | (1879-1946) | | St-Pierre Baptiste |
| 2) John | (1880-1954) | n.m. | East Ryegate |
| 3) Margerite | (1882-1974) | m. Charles Cameron | Woodsville, N.H. |
| 4) Annie | (1884-1978) | m. Harry Jolliffe
Ref. the Jolliffe resumé | Woodsville, N.H. |
| 5) Thomas | (1887-1889) | | |

- 6) **Harvey** (1889-1963)
- 7) George (1891-1979)
- 8) Ephriam (1898-1910)
- 9) Wilbur (1896-1944)
- 10) Emma (1900-1938)
- 11) Norman (1903-1907)

m. 1st Mary McHarg
 m. 2nd
 m. 3rd Ruth Jackson

m. Florence A. Church

East Ryegate

Harvey (6) son of Joseph Bullard and Isabella Nelson, was born June 23, 1889. Harvey first married Mary McHarg from Kinnear's Mills. They settled in Millfield, Lower Ireland, Que. on lot # 13 Crown Land. On this land he built his own home and converted the bottom part into a shop where he made shafts for buggies, cantdog, pitch forks and axe handles. John Thomas Ouellette recalls the days in which he worked for Harvey at the shop when he was 19 years old.



*Harvey Bullard
 with first wife Mary McHarg*

Harvey kept the shop until Mary died in 1936. She was buried at Christ Church Cemetery, Lower Ireland, Que. The house has since been bought and moved to Thetford Mines on St-Alphonse St. and is owned by Mr. Gilles Grégoire.

Harvey remarried a second time and then a third time to Ruth Jackson. When he moved to Ontario, he was involved in cabinet making and later died of cancer in 1963.

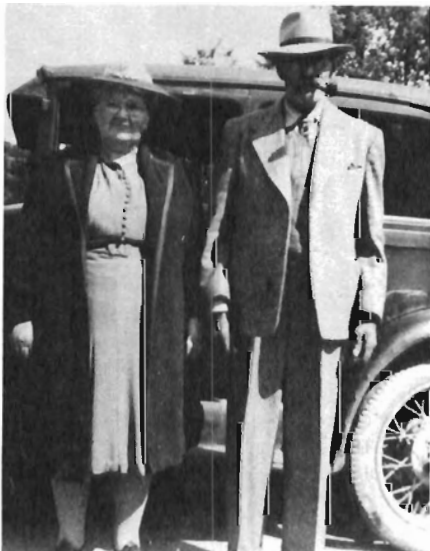

William Andrew (1), first son of Joseph and Isabella, married Margaret Pearl Forbes, daughter of Sam Forbes and Christina Gillis, on Jan. 1st 1913 in Lower Ireland, Que. at Ward's Church. William and Margaret were dearly loved because of their honesty, fairness, tolerance and humility towards their children.

William had settled on lot # 206 which he inherited from his father. He was by trade a blacksmith and, by this time, there were many a family settling on Hamilton Rd. and Millfield. Often enough Bob and Andy would give their father a hand in shoeing the horses, an experience they have not forgotten.

William Andrew Bullard and wife Margaret Pearl Forbes

Later in years, William worked with the Johnson Mine as a Mechanical Engineer for \$1.25 a day, travelling from Lower Ireland to Kingsville (Thetford Mines) by means of horse and buggy. In 1916, William moved to Lincoln, N.H. and in 1927 returned to Lower Ireland to take a blacksmithing with his father until William died in 1946, and was laid to rest at St-Luc Cemetery in Adderley.

Their children are:

- | | | | |
|-------------------------------|---------|---------------------|------------------------|
| 1a) Samuel Harvey(1913-1935) | | n.m. | |
| 1b) Andrew William (1915-) | | n.m. | St-Pierre Baptiste |
| 1c) Wilma Pearl (1917-) | | m. Frank Rivers | Littleton, N.H. |
| 1d) Robert Joseph(1919-) | | n.m. | St-Pierre Baptiste |
| 1e) Margaret Jane (1921-1935) | | | |
| 1f) Dorothy Isabelle (1923-) | | m. Herman Massey | Cape May, N.J. |
| 1fa) Nelson | | | |
| 1g) Christina Helen(1925-) | | m. D. Philibilibert | Concord, N.H. |
| 1h) Elizabeth Forbes (1927-) | | m. Gordon Patterson | Inverness, Que. |
| 1ha) William Hamilton | b. 1947 | | Chilliwack, B.C. |
| 1hb) Irene Ethel | b. 1949 | m. Steven Keet | Cuesenel, B.C. |
| 1hba) Gordon | | | |
| 1hbb) Bonnie | | | |
| 1hbc) Philip | | | |
| 1hbd) Gearodine | | | |
| 1hc) Phyllis | b. 1951 | n.m. | Danville, Que. |
| 1hca) Terrance | | | |
| 1hd) Kenneth A. | b. 1953 | n.m. | Ocean Falls, B.C. |
| 1he) Helen Audrey | b. 1955 | m. Kevin Kennedy | Toronto, Ont. |
| 1hf) Richard L. | b. 1959 | n.m. | Cuesenel, B.C. |
| 1hg) Sherry Wilma | b. 1963 | n.m. | |
| 1hh) Dwayne Edward | b. 1968 | died in infancy | |
| 1i) Jessie Edith | b. 1928 | m. Harold Patterson | Lysander Falls, Que. |
| 1ia) Edith Pearl | b. 1946 | n.m. | Ville St-Laurent, Que. |
| 1iaa) Martin | | | |
| 1ib) Wilfred H. | b. 1947 | m. Denise Dubois | Inverness, Que. |
| 1iba) Nancy | | | |
| 1ibb) Monica | | | |
| 1ic) Cora Margaret | b. 1949 | m. D. Hunnington | Tatamagouche, N.S. |
| 1ica) Jennifer | | | |
| 1id) Linda Florence | b. 1951 | m. Marc Simoneau | Ville St-Laurent, Que. |
| 1ie) Lloyd Alden | b. 1955 | died an infant | |
| 1if) Robin E. | b. 1957 | m. Michel Méthot | Inverness, Que. |
| 1ifa) Marc André | | | |
| 1j) Kingsley David | b. 1930 | m. Joyce Rothney | Danville, Que. |
| 1ja) Debra Pearl | b. 1958 | | |
| 1jb) Brenda Joyce | b. 1960 | | |
| 1jc) Cindy Lee | b. 1962 | | |

1k) Mary Merilla b. 1932
1ka) Dale Robert b. 1955
1kb) Joseph W. b. 1958
1kc) Terrence R. b. 1959
1kd) Wilma Joy b. 1963
1ke) Timothy b. 1968

m. Glen Raycraft
m. Patricia Simoneau

Lennoxville, Que.
Lennoxville, Que.

★ ★ ★ ★ ★ ★ ★ ★ ★ ★ ★ ★ ★

CHRISTIE

On November 26, 1966, there died in Thetford Mines, Quebec, Andrew Willard Christie, in his seventy-third year. A devoted churchman, active as churchwarden at Christ Church, Lower Ireland for over 28 years beginning in 1934.

His early schooling was in Lower Ireland and later in Thetford Mines and upon graduation, he completed courses at the business college in Belleville, Ontario.

He took up residence at Clapham in 1918 and remained in Lower Ireland area until moving to Thetford Mines in 1958. In 1922 he married Rose Ward.

He was a member of the Lower Ireland School Board; he was appointed Director of one of the most interesting Projects of the area, The Old Megantic People's Telephone Company, which was founded by Rev. H.A. Dickson, Anglican priest of Rectory Hill and region.



*Andrew Willard Christie
first mayor of St-Jean-de-Brébeuf.*

In 1946, he was elected first mayor of the newly-founded municipality of St-Jean-de-Brébeuf, formerly called Lower Ireland and his nine-year term as Mayor is remembered with affection and respect throughout the area.

The Christie genealogy:

William Christie

- | | | |
|--------------------|----------------------------|------------------------------------|
| | | m. Agnes Johnson (1846-1928) |
| | | 1 son |
| 1) William A. | (1872-1947) | m. 1st Elizabeth Moore (1873-1904) |
| | | m. 2nd Mary Watson (1871-1958) |
| | 1a) A. Willard (1894-1966) | m. Rose Ward (1895-) |
| | | |
| | 1aa) Phyllis Doreen | |
| | 1ab) Irene Dorothy | |
| | 1ac) Agnes Marion | |
| | 1ad) William Charles | |
| | 1ae) Robert Ward | |
| 2) Agnes | (1899-1912) | |
| 3) Ethel Elizabeth | (1901-1937) | m. Arthur Johnston (1899-1957) |



COX

William Warren Cox (1795-1880) was originally from Cornwall England. He married Agnes Davidson (1804-1877). On Jan. 30th 1855, he purchased from R.N. Pope, lot # 677, 12th range of Ireland Township, Que. He also purchased lot # 627 on the 11th range of Ireland Township, on March 25, 1867 from John Smith Sr. for the sum of \$200.00. Both William and his wife Agnes are laid to rest at Bullard Brook Cemetery.

Their children were:

- | | | |
|-----------------|-------------|-------------------------------|
| 1) William | (1829-1912) | |
| 2) Ann | | |
| 3) Isaac Warren | (1848-1921) | m. Eliza Ashcroft (1850-1936) |

Isaac Warren Cox was born in 1848 and married Eliza Ashcroft. They were married at the Parkhurst Methodist Church in St. Sylvester and settled on lot # 677 received from his father on December 30, 1879. Both Isaac and Eliza were laid to rest at Boutelle Cemetery, Inverness, Que.



From right to left: Isaac Cox, Katherine Cox, Eliza Cox, Annie Cox, Fred Cox and Eddy Little.

Their children were:

- | | | |
|--------------------|--------------|---|
| 1) Osborne | | |
| 2) Ida | b. 1878-1926 | m. Richard Ashcroft b. 1869-1952 |
| | 2a) Elmore | |
| | 2b) Howard | m. Marie Buried United Church,
Lower Ireland |
| 3) Harvey | | m. Etta California, U.S.A. |
| 4) Eliza Jane | | m. Benjamin Rothney Kinnear's Mills |
| 5) Annie | | m. Edward Little East Hatley |
| 6) Ernest Isaac | | m. May Backon California, U.S.A. |
| 7) Sarah | | m. Ralf King Montreal, Que. |
| 8) Norman | b. 1893-1909 | n.m. |
| 9) Frederik Howard | b. 1890-1957 | m. Katherine Campbell Graham |

Frederick Howard Cox b. 1890 was married to Katherine Campbell Graham. He and Katherine settled on lot # 677 purchased from Fred's father. Fred was laid to rest at Boutelle Cemetery, Inverness, Que.

Their children were:

- | | | |
|---------------------------------|---------|---------------------------------------|
| 9a) Doreen Ashcroft (1919-1920) | | |
| 9b) Frederik Douglas | b. 1921 | m. Grace Ellen Mirnaugh Lower Ireland |

9c) Dorothy	m. James Dinan	Chicago, Ill.
9d) Graham	m. Margaret Smith	Atikokan, Ont.
9e) Marie	m. Glenn Scott	Waterville, Que.
9f) Ruth	m. Ean Gilbert	Toronto, Ont.
9g) Grace	m. John Perry	Kilmar, Que.
9h) Joan	m. Michel Nurse	Toronto, Ont.

Frederick Douglas Cox (9b) b. 1921 and Grace Ellen Mimnaugh of Inverness b. 1932, were married by Rev. Carmichael at St-Andrews Church in 1963. Douglas and Grace settled on lot # 677 purchased from his mother in 1961. Farming was for the hardy, and they were that for sure, as this is the 5th generation of Cox's on this property. Douglas and his son, Dale, farm 400 acres of land, of which 75 acres of it is in hay. This farm also supports a beef herd. Douglas operates a maple bush on lot # 670, 12th range of Ireland Township and has 2,700 tapped trees, all on a vacuum system operated by gas.

He has served on the municipal council for seventeen years and was very active as a school commissioner for ten years. During the winter months, Douglas is busy cutting logs and prepares evergreens to be shipped to Montreal.

His wife, Grace, had for many years before her marriage taught school in the following areas: Danville School in Asbestos for three years, Princess Elizabeth in Magog for one year, Galt in Valleyfield for four years, Cape Valcartier at the army base for two years. Grace attended Bishops University prior to her teaching years.

Their children are:

9aa) Dale Douglas b. 1965

9ab) Wendy Ellen b. 1966

9ac) Doreen Heather b. 1973



As on my merry way I go
 One thing I hope life grants
 Is that each breath I ever take
 Will not come in "short pants"

Jessie Bullard Patterson

CRAWFORD

Robert James Crawford, son of John Crawford and Bessie Wark. Robert was born June 7th 1865 and as a young man went to Barrie, Vt., where he worked in the granite quarries. He met and married Sadie Cordick (1876-1964) in Barie, Vt., daughter of Joe Cordick and Margaret Suitor. Since Sadie's mother died suddenly, they returned to Lower Ireland, Que. to live with her dad, Joe Cordick, on lot # 672, 12th range of Ireland Township, land now owned by Josephat Champagne.

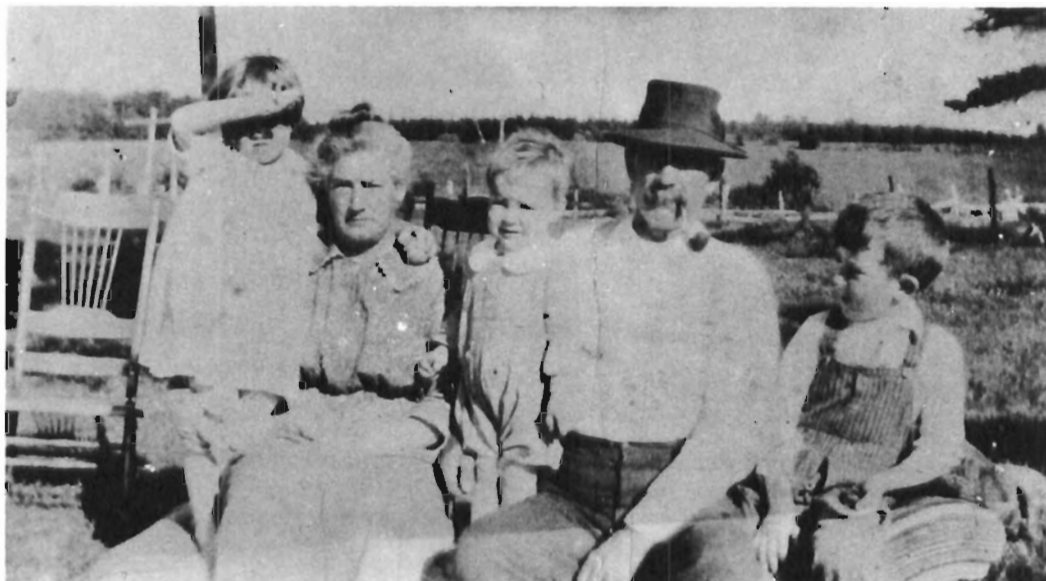

Robert, Sadie and their children

Robert and Sadie operated a small dairy herd and had a small flock of hens. As often as twice a week, Sadie would churn and make her own butter, gathering the eggs and on Friday, would prepare the team of horses to ride into Thetford Mines to sell her products. She also busied herself with the spinning of the wool, and knitted all of the socks, mittens and sweaters that were worn. Sadie even found the time to be a Mid-Wife, and was always ready to help anyone who called on her.

They also had a small sugar bush and made their own syrup. They always enjoyed visiting their neighbors and their home was always open to friends, French and English alike. Robert and Sadie sold their farm in the 1940's. They were laid to rest at Boutelle Cemetery in Inverness, Que.

Their children were:

1) Bessie	(1897-1957)		m. John McGill	Ref. McGill resumé
	1a) Merton	(1917-1939)		
	1b) Margaret	b. 1921	m. Richard Hartzler	Northridge, Calif.
	1c) Richard	b. 1923		New York City

2) Allen (1902-1974) married Martha Gill at the Holy Trinity Church at Maple Grove, Que. in 1925. Allen and Martha also worked on his dad's farm, but as it was too small to support two families, Allen and Martha moved to New Britan, Conn. in 1927. Mrs. Martha Crawford now resides in Sherbrooke. Their children are:

2a) Milton	b. 1926	n.m.	Knowlton, Que.
2b) Murray	(1927-1975)	m. Patricia Sheehan	Alberta
2c) Ronald	b. 1929	m. Mary Murphy	Trenton, Ont.

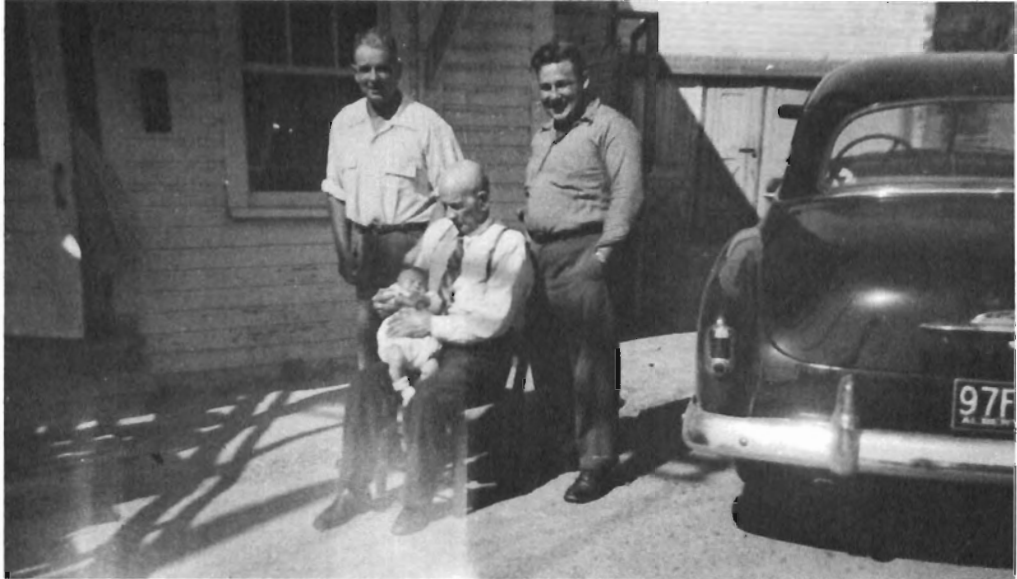

Four generations of Crawford: Robert James Crawford (sitting) b. 1865; Allen (standing on left) b. 1902; Murry (standing on right) b. 1927; Milton.

★ ★ ★ ★ ★ ★ ★ ★ ★ ★ ★ ★ ★

They saw life begins at forty
 But I will never know
 Because I just turned thirty-nine
 At least ten years ago.

Jessie Bullard Patterson

DAVIDSON

2nd generation

George Davidson (1838-1911), son of Thomas Davidson II and Sophia Hogg. The ancestors came to Canada from Co. Tyrone and the Highlands of Inverness, Scotland, with the Frazer Highlanders and Wolfe's regiment in 1758. They were disbanded here in Canada and took up residence in St-Raymond de Portneuf, Château Richer and Lower Ireland, P.Q. The Davison Clan's slogan is "FAITHFUL FOREVER".

George married Hanna Robinson (1842-1907) of Inverness, P.Q. They settled on Lot # 635, 11th range of Ireland Township in the year 1883 and farmed 100 acres of land. George was a blacksmith and nicknamed "Barbe Rousse". George and Hanna were laid to rest at Bullard Brook Cemetery, Lower Ireland, P.Q. Their children were:

3rd generation

- | | | |
|--------------|--------------|--------------------------------------|
| 1) James | (1865-1868) | |
| 2) Robert | (1871-1925) | m. Sarah Jolliffe |
| 3) Joseph | (1875-1878) | |
| 4) Jennie | | m. Jack Carrie |
| | 4a) Iva | m. Richard Wright |
| | 4b) Edith | m. 1st Everett KcKee |
| | | m. 2nd Royal Kendall |
| 5) Sarah | | m. 1st Jack Mitchell
(7 children) |
| | | m. 2nd Joseph Wright |
| 6) Edith | | m. Willie Turner |
| | 6a) Clarence | |
| | 6b) Ernest | |
| | 6c) Barbara | |
| 7) Hanna | (1883-1950) | m. Willie Lowery |
| | 7a) Gilbert | |
| | 7b) Gertie | |
| | 7c) Ida | |
| | 7d) Walter | |
| | 7e) Moreen | |
| | 7f) Mildred | |
| | 7g) | |
| 8) George | | m. Marie Canning Garneau |
| 9) Thomas | | m. |
| 10) Mary Ann | | m. Albert Suitor |

Robert Davidson (2) son of George Davidson and Hanna Robinson, was born in Canada. He was married to Sadie Jolliffe (1870-1967) at Ward's Church in 1897. They settled on lot # 639, 11th range of Ireland Township and farmed 100 acres. This land now belongs to Gaston Côté.

Robert was an excellent carpenter as well as being a stone cutter, for which he studied in Vermont. They sold the farm in 1913 and moved to Thetford Mines. In 1916-1919 he enlisted for active duty with the 8th Quebec Royal Rifles Regiment, and moved to Quebec City with his family. He then worked as a ship laborer until his death in 1925. Robert and Sadie were laid to rest at Ward's Church Cemetery, Lower Ireland, P.Q. Their children were:



Robert Davidson and family, 1919

4th generation

- | | | |
|-------------|--------------|-----------------------------------|
| 2a) Raymond | (1898-1968) | m. 1st Hazel Wood |
| | 2aa) Gladys | |
| | 2ab) Leonard | m. 2nd Beatrice Elliot |
| 2b) Charlie | (1900-1952) | m. 1st Cora Church (no children) |
| | | m. 2nd Maud Park (no children) |
| 2c) Henry | (1902-1950) | m. Brigitte Shien (no children) |
| 2d) Lambert | (1906-1978) | m. Hazel Fortier (no children) |
| 2e) Ivan | (1909-) | m. Margarie Handley (no children) |



DAVIDSON

Robert Davidson was born in 1816 in county Tyrone, Ireland, son of **George Thomas Davidson**. In 1825, they arrived in Lower Ireland and settled on lot # 2 Belcher's Range and farmed 200 acres of Crown Land. In 1840, Robert married Pheobe Aldrich, daughter of Arnold Aldrich. Pheobe was born in 1819. Robert and Pheobe farmed 100 acres of the Davidson farm. Their children were:

- | | | |
|----------|----------|--------------------|
| 1) Sarah | (1840-) | m. 1st John Scoble |
| | | m. 2nd Lake Cross |

- 2) **Oliver** (1841-1929) m. Mary Jane Walker (1849-1907) 8 children
 2h) **George E.** (1880-1962)
- George E** married Eva Metcalfe in St-Johnsbury, Vermont in 1905. They settled on lot # 711 and farmed 100 acres of land on Craig's Road N., Lower Ireland. Aside from farming, George worked at the general store, owned by Frank White, in the years 1910-1911. George and Eva were laid to rest at Boutelle Cemetery. Their children were:
- | | | | |
|-----------------|-------------|----------------------------|--|
| 2ha) Louella | (1907-1976) | m. Lewis Eager (1904-1975) | |
| | | no children | |
| 2hb) Orlena | (1909-) | m. Norris Weber | |
| 2hc) Guy | (1914-) | m. Doris Talmage (1918-) | |
| 2hca) Shirley | | m. 1st M. Kelso | |
| | | m. 2nd D. Kelso | |
| 2hcb) Elizabeth | | m. Fred Abrham | |
| 2hcc) Leonard | | m. Lucille Beattie | |
| 2hcd) Donald | | (twin) | |
| 2hce) Dorothy | | (twin) m. Romain Bolduc | |
| 2hcf) Robert | | m. May Wright | |
- 3) **Arnold A** (1843-1915) m. Susan J. Wight (1858-1935)
- 4) **Pheobe** (1847-) M. Thomas Simons Calderwood
- 5) **Robert** (1849-) m. Sarah Armstrong
- 6) **Thomas** (1850-1923) m. 1st Margaret Wright (1854-1893)
 m. 2nd Sarah Ashcroft (1865-1934)

Thomas first married Margaret Wright and they settled on lot # 224 in Millfield and farmed 100 acres of land. Margaret died giving birth to her last child. She was laid to rest at Boutelle Cemetery. The children were:

- | | | | |
|----------------|-------------|--------------------|----------------|
| 6a) Elizabeth | (1871-1951) | m. Albert Little | Laconia, N.H. |
| 6b) Margaret | (1873-1906) | m. Harry Hawkins | |
| 6c) Abigail | (1875-1935) | m. Johnson Taylor | |
| 6d) Alice | (1877-1956) | m. Harry McMurphy | Laconia, N.H. |
| 6e) Laura | (1878-1968) | m. Harry Dunstan | Concord, N.H. |
| 6f) Allan | (1880-1956) | n.m. | |
| 6g) Arthur | (1882-1961) | m. Martha Proctor | |
| 6h) Isaac | (1884-1924) | n.m. | |
| 6i) Ida | (1886-1902) | n.m. | |
| 6j) Evangeline | (1888-1974) | m. Wilbert Kendall | |
| 6k) Lawson | (1890-) | m. Nora MacLeod | Concord, N.H. |
| 6l) Dawson | (1892-) | | Detroit, Mich. |

Thomas remarried in 1894 to Sarah Ashcroft daughter of Mary Jane Ferguson and Robert Ashcroft. Sarah and Thomas continued to live on lot # 224, today owned by Bernard Robinson of Lower Ireland. Thomas and Sarah operated the post office in Millfield from 1894 to 1921. They were also the first in Millfield to operate a "Grist Mill". In 1907, they operated a "Steam Driven Mill". After Thomas' death, William Kidd bought the grist mill in 1928. Thomas and Sarah were laid to rest at Boutelle Cemetery, Inverness, Que. Their children were:



Thomas Davidson and wife Sarah with children from 2nd marriage

6m) Olive	(1895-)	m. Arthur Watkins	Concord, N.H.
	6ma) Barbara	m. Fred Burt	
6n) Edna	(1897-)	m. Alger Patterson	
	6na) Harold	m. Irene Oliver	Pointe Claire
	6nb) Gerald	m. Viola Nugent	Caistor, Ont.
6o) Winnifred	(1898-1974)	m. 1st Charles Reynolds	
	6oa) Ruth		
	6ob) Faith		
	6oc) Helen		
	6od) Pauline		
		m. 2nd Mat Cox	All living in U.S.A. no children
6p) Willis	(1901-1955)	m. Clara Henderson	no children
6q) Leonard	(1905-1957)	m. Merdina MacDonald	
	6qa) Dawn	m.Chamberland	
	6qb) Robert	n.m.	
	6qc) Shirley	m. Nick Bonic	
	6qd) Mary Lee	m. Bob Greenfield	
	6qe) William	m.	
6r) Eva	(1911-)	m. Dan Melrose	Inverness, Que.
	6ra) Maxine	m. Walter McCrae	
		6raa) Allan	
		6rab) Linda	
		6rac) Melanie	
		6rad) Charlie	
		6rae) Elaine	
		6raf) Mark	

Note: More detailed under Melrose story section 2af

6rb) Elizabeth
Edna (twins)

6rc) Rena

m. James Rediker
6rca) Taryn
6rcb) Kim
6rcc) Shelly

Dallas, Tex.

7) Caroline (1853-1925)

m. Robert Calderwood

8) Abigail (1854-1928)

m. John Henderson

9) Andrew (1856-1897)

m. Margaret Jane Hogg

10) Sophia (1860-)

m. Emery Mason

11) George W. (1863-)

m. Bella Bailey

12) Nellie (1868-)

m. Oliver Tenney

*NOTE: A more detail story of the Davidsons can be found in Gwen Rawling's book:
THE PIONEERS OF INVERNESS TOWNSHIP.*



DEMPSEY

1st generation

The Dempseys are of Irish descent, originally from Antrom, Ireland. **John Dempsey**, son of James Dempsey and Elizabeth Robinson, was born Nov. 7th (1901-1967), married Margaret Jamieson (born Aug. 2nd 1908) in Thetford Mines at the Anglican Church by Rev. Seely in the year 1928. After William Lowery retired, John bought his farm on lot # 296, 5th range of Inverness in 1946. It is on this farm that hard and long hours of work followed with the plowing of the fields, picking up the hay and looking after the cattle. Margaret spent many a solitary night looking after the boilers in which the sap would change to "Maple Syrup". John also served on the Municipal Council in Lower Ireland from the years 1945 to 1951 when it was first created.

John Dempsey was buried at Boutelle Cemetery. Mrs. Margaret Dempsey is still a resident of Inverness, Que. Their children are:



John Dempsey, John Cruikshank, Raymond Dempsey.

2nd generation

- | | | | | |
|-------------------|-------------|------|---------------------------|-----------------------|
| 1) Mildred | (1929-) | | m. Malcom Roarke | East Hatley |
| | 1a) Diane | 1951 | m. Peter Nabours | New Market, Ont. |
| | 1b) Marlene | 1954 | n.m. | Sherbrooke |
| | 1c) Lyle | 1956 | n.m. | East Hatley |
| 2) Raymond | (1941-) | | m. Janette Kelso in 1964 | in Inverness, Que. |
| | | | at the St-Andrews Church, | by Rev. Alex McCombie |

Raymond now owns the family farm, lot # 296, 5th range of Inverness. Both Raymond and Jannette operate a dairy and beef cattle farm. Every year they exhibit Short Horn cattle at the Thetford Mines Exhibition which takes place early August. On a few occasions, they have exhibited at the Provincial Fair in Quebec. Raymond has served on the Municipal Council in Lower Ireland since Nov. 2nd 1965 as counselor and still retains his position. Their children are:

3rd generation

- | | |
|-----------|--------------------|
| 2a) James | b. Feb. 25th 1967 |
| 2b) Lisa | b. Oct. 12th 1971 |
| 2c) Kevin | b. April 25th 1974 |



DONAGHY

Sinnery Donaghy was born in Halifax and in 1862 married Mary Mackinley Cook (1857-1941) from Millfield. After they were married, they lived three years in Whitefield, Vt. and three years in Halifax, Que. The remainder of their lives together was spent in Millfield.

Over the years, the growth and prosperity of their lives was in large measure due to their perseverance. They had the ability to expand their interest in farming while at the same time operate a grist mill, a blacksmith shop and manage a store which, in effect, was the Millfield Post Office. Sinnery was an officer in the local military cavalry, trained to protect the community against a possible Fenian raid from the United States. Both are laid to rest at Boutelle Cemetery. Sinnery died in 1912.



Their children were:

- | | | | |
|--------------------------------|-----------------------|---|---------------------|
| 1) Archie | | m. Beatrice Suley | U.S.A. |
| 2) Annie Catherine (1886-1973) | | m. William Matheson MacDonald (1890-1968) | |
| 2a) Bernice Catherine (1914-) | | m. Godfrey Crawford | |
| 2aa) Ian (1939-) | | m. 1st Louise Rae Crawford | |
| | | m. 2nd Doris Boomhower | Rock Island |
| | | 1st marriage: | |
| | | 2aaa) Donna Joyce - 1958 | |
| | | 2aab) Catherine Elizabeth (1959) | |
| | | 2aac) David Ian (1961-1975) | |
| | | 2aad) Lorne (1965) | |
| | | 2nd marriage | |
| | | 2aae) Penny Lee (1967) | |
| | | 2aaf) Annie Mary (1975) | |
| | 2ab) Godfrey (1945-) | | m. Bernice Crawford |
| 2b) Murdina Mary (1916-) | | m. Leonard Davidson | |
| 2ba) Dawn | | m. Norman Chamberlain | Rock Island |
| | | 2baa) Christopher | |
| | | 2bab) Terry | |
| | 2bb) Shirley | m. Nick Bonic | Raymose, Sask. |
| | | 2bba) Deborah | |
| | | 2bbb) Susan | |
| | | 2bbc) Melanie | |
| | 2bc) Robert Leonard | n.m. | Hamilton, Ont. |
| | 2bd) Mary Lee | m. Bob Greenfield | Mississauga, Ont. |
| | | 2bda) Jeffrey | |
| | | 2bdb) Jamie | |
| | | 2bdc) Judy | |
| | 2be) William | m. Carol | Matheson, Ont. |
| | | 2bea) Bradley (twin) | |
| | | 2beb) Todd (twin) | |
| | | 2bec) Jill | |
| | 2bf) Wendy | m. William McInnis | Aurora, Ont. |
| | | no children | |
| 2c) Malcolm William (1917-) | | m. Joan Hemingway | Rock Island |
| 2ca) John (1945-) | | m. Lise Provost | Burlington, Vt. |
| | | 2caa) Kate (1973) | |
| | | 2cab) Derek (1978) | |
| | 2cb) Heather (1949) | | |
| | 2cc) Keith (1952) | n.m. | Brighton, Mass. |
| 2d) Donald Stanley (1919-) | | m. Murdina MacDonald | Newmarket, Ont. |
| 2da) Stanley, Jr. | | | |
| 2db) David | | | |
| 2dc) Lori | | | |
| 2e) Wilbur John (1921-) | | War Veteran 1940-1945 | |

3) George Peter (1890-)	m. Ruth Elizabeth Beattie (1893-1932)	
3a) Harold Archie (1912-)	m. 1st Lillian Giguère	
	m. 2nd Beatrice Ellis	Ayer's Cliff
1st marriage:	3aa) Olive Daphne (1951)	
	3ab) Beverly Elizabeth (1952)	
2nd marriage:	no children	
3b) William John Cecil. (1914-)	m. Ruby Ross - 1918	Thetford Mines
3ba) Ruth May (1944)		
3bb) Shirley Olive (1945)		
3bc) Dawn Glenna(1948)	m. Gilles Pelletier	
	3bca) Tammy	
	3bcb) Vicky	
3c) Alma Louise	m. Osborne D. Quinn	Bury, Que.
3ca) Dale Osborne(1944)	m. Mavis Ruth Dougherty	
	3caa) Douglas Dale (1965)	
	3cab) Tamara Debra (1969)	
3cb) Diana Faye	m. Douglas Gillan	
	3cba) Holly Elizabeth (1968)	
	3cbb) Diane (1972)	

★ ★ ★ ★ ★ ★ ★ ★ ★ ★ ★ ★ ★ ★ ★

FORBES

1st generation

The Forbes are of Irish descent.

John Forbes from Co. Tyrone Ireland (1809-1905), first married Sarah Ford in Belfast, Ireland. They had two sons, William and **John P.** William died almost in infancy and, because of failing health, Sarah died also.

John and his son John P. left Ireland and arrived by boat in St-Nicholas, Que. in 1841. On October 30th 1849, John remarried. His second wife was Margaret Jamieson (1825-1914) originally from Monogham, Ireland. They settled on the first range of Halifax Townships. They were laid to rest at the Wesleyan Methodist Cemetery, Craig's Road N., Lower Ireland, Que. Their children were:



*Brothers David
and William Forbes*

2nd generation

1st marriage:

- | | | |
|-------------|-------------|-----------------------------|
| 1) William | | died in infancy |
| 2) John P. | (1845-1920) | m. Jane Donaghy (1847-1932) |
| 2a) Laura | | m. Riches |
| 2b) Loticia | | m. Joseph Walker |
| 2c) Edith | | m. McKenzie |
| 2d) Hattie | | m. Wright |
| 2e) Cora | | m. Dick |

John and Jane were laid to rest at Christ Church, Lower Ireland.

2nd marriage:

- | | | | |
|----------------------|-------------|--|-------------|
| 3) Sarah Jane | (1850-1894) | m. George Henderson in 1872 | |
| 4) Margaret Mabella | (1852-) | m. 1st Robert Little
m. 2nd James Allen | |
| 5) Samuel Richardson | (1853-1922) | m. Christina Gillis in 1887 | |
| 6) David Stuart | (1855-1863) | | |
| 7) Matilda Ann | (1857-1940) | | |
| 8) William James | (1859-1953) | m. Ann Ralston (1845-1943) | |
| 9) Martha (twin) | (1861-1944) | n.m. | |
| 10) Elizabeth (twin) | (1861-1933) | | |
| 11) Mary Emma | (1863-1951) | m. John McKenzie in 1888 | |
| 11a) Marion | | | |
| 11b) Margaret | | | |
| 11c) John | | | |
| 11d) Mildred | | | |
| 11e) Kenneth | | | |
| 12) David Alexander | (1865-) | m. Nancy Morrison | no children |
| 13) Elsie Marie | (1870-) | | |

Samuel Richardson (5) married in the year 1887 to Christina Gillis. Samuel settled on lot # 514 on the 10th range of Ireland Township. This farm now belongs to Omer Dostie. At one time, before the arrival of Samuel Richardson Forbes, the land was prospected and mineral found. While mining the vein, there was a cave-in, leaving several trapped. Some that were saved from the cave-in died from injuries, and private plots were set up around the mining site. For security reasons, the shaft was filled in.

Samuel and Christina's children are:

3rd generation

- | | | |
|-------------|--|-----------------|
| 5a) Mary | | m. David Currie |
| 5aa) George | | (1932-) |

5b) Margaret Pearl(1894-1977)		m. William Bullard in 1913	
			Ref. the Bullard history
5c) Jessie	(1898-1978)	m. William Porter (1878-1949)	
	5ca) Effie (1918)	m. Clifton Stuart	
	5cb) Glenna (1921)	m. Oliver Morrison	
	5cc) Gordon (1923)	n.m.	
	5cd) Bill (1926)	m. Cora Campbell	
	5ce) Rita (1928)	m. Chester Nugent	
	5cf) Irene (1935)	m. Gordon Humphrey	
5d) Martha	(1899-)	m. Lawrence Gilbert (-1956)	
		no children	Bishtown, Que.
5e) John	(1900-1948)	m. Melissa Waldarf	Cornwall, Ont.
	5ea) Leslie (1926)		
	5eb) Audrey (1933)	m. David Hickey	
	5ec) William (1939)		
5f) Gillis	(1903-)	m. Marie-Ange Carrier	
	5fa) John		
	5fb) Glenna		
	5fc) Leslie		
	5fd) Gerald		



GREAVES

John, son of William Greaves and Jane Wilson, was born Dec. 25, 1802-1888. In 1820, he married Mary Johnston (1796-1864) at Enniskillen, Ireland. Their children were Jane and William. In 1826, the parents and William arrived by ship in Quebec City, leaving Jane in Ireland with a maiden aunt, Elinor Johnston.

They remained in Quebec City for a few years, later settling on the Dublin Road, Lower Ireland, Que. and then on Belcher's Range. John was a Methodist preacher and enjoyed carpentry. He also, in the 1850's, operated a store on Craig's Road. John and Mary were laid to rest at the Wesleyan Methodist Cemetery in Lower Ireland.

William Greaves born Nov. 17, 1825, died 1899, was married on April 13, 1852 by Rev. Giffard Dore to Mary Clark (1833-1892). The ceremony was held in the newly-constructed Methodist Chapel, Craig's Road north in Lower Ireland, since the first chapel on "Chapel Hill" (Craig's Road north) had been destroyed by a wind storm. As a gift, William and Mary were presented with the "Bible" formerly from Chapel Hill, since they were the first couple to marry after the construction of the new Methodist Chapel. William taught school for fourteen years. They had a family of three sons and eight daughters. They also lived on Belcher's Range. They were laid to rest at the Methodist Cemetery in Lower Ireland, Que.

In 1844 Jane, who was then 18 years of age, left her maiden aunt Elinor Johnston in Ireland to meet with her parents, who had already settled in Lower Ireland, Que. In 1845 she married William Aldrich. From this union they had four sons, and they all lived on the Belcher's Range, Lower Ireland, Que. Both Jane (1821-1855) and William (1822-1897) were laid to rest at Ward's Church Cemetery in Lower Ireland. Their children were: Joseph, Edward, John G. and William W.

HENDERSON

Ancestors originally from Scotland and Ireland.

James Henderson Sr. (1836-1916), married Hannah Campbell (1836-1922). They lived on lot # 152 Belcher Range Inverness until 1880 (Hallie Marshall lived there afterwards and the land is now owned by Bernard Robinson) when they moved with their five children to lot # 662, 12th Range of Ireland (Keough Range) and continued to live there until their death.

Their children were:

1) Joseph C. (1862-1939) m. Elizabeth Ferguson no children
They owned a farm on lot # 665, 12th Range of Ireland.

2) **James Oliver Jr.** (1863-1938) m. Isabella Perry (1863-1939)

James O. Jr. and Isabella built a log house between the years of 1880 and 1889 on lot # 658, 12th Range of Ireland Township (Keough Range). The log house is still standing to this day and it is owned by Herbert Henderson, son of Norman Henderson. They had five children.



Ira

*Front row: from left to right:
Ellen M., James O., Norman, Isabella.
Back row: Alfred Jr., Eunice.*

2a) Eunice Jane	(1889-1968)	m. James Nutbrown	
2aa) Mirian (Mary)		m. James McElreavy	
		2aaa) Guy	m. 2aaaa) 2aaab)
		2aab) John	m. Patsy.... 2aaba) Heather 2aabb) Heidi no children
	2ab) Ethel	m. Arnold Tweed	
	2ac) Mildred	m. Amos Green	
		2aca) Norma Jean	

- 2b) Alfred James (1891-1914) n.m. died of T.B.
- 2c) Ellen Mary (May) (1894-) m. Alfred Davidson
 2ca) Alvin m. Dorothy Ewing
 2cb) William G. (1922-1978) m. Marjorie Grant
 2cba) Grant
 2cbb) Sandra Rose
 2cc) Florance m. Gerald Dillon
 2cca) Geraldeen m. Marc Lapierre
 2ccaa) Alana
 2ccb) Mike
 2ccc) Brian
 2cd) Clifford m. Isley Campbell
 2cda)
 2cdb)
- 2d) Norman (1900-1979) m. Myrtle Geake
 2da) Herbert m. Vivian Morrison
 2db) Gertrude m. Leslie Nutbrown
 2dba) Noreen m. Robert Harder
 2dbaa) Tanya
 2dbab) Tina
 2dbac) Tasha
 2dbb) Penny
- 2e) Ira (1905-1973) m. Pearl Henderson
 2ea) Iris m. Merrill Morrison
 2eaa) April Ethel
 2eb) Vivian m. Harold Mandigo
 2eba) Deanna
 2ebb) George
 2ebc) Pearl
- 3) William Alex (1865-1934) n.m.
 William lived on lot # 655, 11th Range of Ireland Township.
- 4) George R. (1868-1933) m. Hannah O'Shea MacGuire
 George and Hannah lived on lot # 662 which was half of 200 acres owned by him and his brother Jack. George and Hannah had four children.
- 4a) May m. Holger Moggenson
 4aa) June
 4ab) Ellen (Ellie)
 4ac) Patricia (Patsy)
- 4b) Bertha m. George Donaghy no children
 4c) Pearl m. 1st Ira Henderson (children - see 2e)
 m. 2nd Arthur Morrison no children
- 4d) John m. 1st Winnifred McElreavy
 4da) William (Billy)
 4db) Clifford
 m. 2nd Simone Bailey no children
- 5) John (Jack) (1871-1960) m. Margaret McKee (-1951)
 John (Jack) and Margaret lived on lot # 662, the other half of the 200-acre lot belonging to his brother George. John and Margaret were married in 1903. Margaret died in 1951. They had eleven children.
- 5a) Janet (1903-) m. Alvin Burwash
 5aa) Donald
 5ab) Roger
 5ac) Malcom
 5ad) Heather

5b) Lloyd	(1905-)	n.m.
5c) Bessie	(1907-)	m. Alton Taylor
	5ca) Darrell	
5d) Steve	(1909-)	m. Hazel Walker
	5da) Lyman	
	5db) Lynn	
	5dc) Penny	
	5dd) Wellman	
	5de) Wendy	
5e) Ruth	(1911-)	m. Gordon McNey
	5ea) Floyd	
	5eb) Wilbur	
5f) Sarah (Sally)	(1913-)	m. Frank Mahoney
	5fa) William	
	5fb) Joey	
	5fc) Margaret	
5g) Mary	(1915-)	
5h) William (Bill)	(1917-)	m. Dorothy Berwick
	5ha) Margaret	
5i) Marjorie	(1918-)	m. Harold Hunting
	5ia) David	
	5ib) Jim	
	5ic) Richard	
	5id) Darrell	
5j) Robert	(1922-)	n.m.
5k) Milton	(1924-)	m. Ardis Mosher
	5ka) Larry	
	5kb) Terry	

★ ★ ★ ★ ★ ★ ★ ★ ★ ★ ★ ★ ★

HENDERSON



From left to right: MARGARET JANE (seated), PHEOBE (standing), RACHEL ADENA (seated), WILSON (seated), JOHN (standing) and ABIGAIL (seated).

John Henderson was born on Belcher's Range in 1847, the son of Wilson Henderson and Susanna Mitchell both from Drum Lillery, Ireland. Wilson arrived at the Quebec port in 1827. John married Abigail Davidson born 1854, daughter of Robert Davidson and Pheobe Aldrich. The Davidsons came from Co. Tyrone, Ireland. The Aldrichs came from the United States prior to 1819.

Both John and his son Wilson Boyd operated a blacksmith shop in Lower Ireland, Que. on lot # 700 in 1896. They were not only talented in smithing but also were exceptional carpenters. They made sleighs, fixed wagons and shoed horses. Throughout the years, John suffered great hardships. He had a stiff left leg which eventually had to be amputated.

John and Abigail retired at their daughter's home, Mrs James D. Moore, until Abigail died in 1928 and John in 1930. They are laid to rest at St-Luke's Cemetery in Adderley, Que.

Their children were:

- | | | |
|------------------------------|--------------------------------------|---------------------------|
| 1) Margaret Jane (1873-1955) | m. James Donaldson Moore (1879-1959) | |
| 2) Phoebe | m. Walker Armstrong | lived in U.S.A. |
| 3) Wilson Boyd (1877-1964) | n.m. | buried St-Luke's Cemetery |
| 4) Rachel Adena (1886-1902) | n.m. | buried St-Luke's Cemetery |

★ ★ ★ ★ ★ ★ ★ ★ ★ ★ ★ ★ ★

HENDERSON



*1st row: Ora and Merritt
2nd row: Burr, Mother Annie, Jean and Gail
3rd row: Geoff, Father Bob*

Robert James Henderson born 1877 was the son of William Henderson (1833-1905) and Elizabeth Elliott (1840-1883). Robert married Annie Thurber, daughter of William Thurber and Harriet Simons. Annie played the organ in the Wesleyan Methodist Church in Lower Ireland, P.Q. and was responsible for starting the fires in the old box-stove for many years in preparation for Sunday services. Bob and Annie later moved to West Flamboro, Ont., where they had a well-kept beef cattle farm. The family's cattle are still on display each year at the Rockton World's Fair.

Their children are:

1) Jean	(1918-)	m. Leonard Little	Ancaster, Ont.
2) Geoff	(1920-)	m. Irene Townsend	Cambridge, Ont.
3) Burr	(1922-)	m. Edna Irons	West Flamboro, Ont.
4) Gail	(1923-)	n.m.	
5) Ora	(-)	m. Segmus Slein m.d.	Dublin Ireland
6) Merritt	(-)	m. Jean Chisholm	Clarkson, Ont.
7) Judy	(1943-)	m. John Dohn	Welland, Ont.

★ ★ ★ ★ ★ ★ ★ ★ ★ ★ ★ ★ ★ ★

JOHNSTON

John Reid Johnston (1865-1948) met and married Isabella Boyd Morrison (1887-1932) in St-Johnsbury, Vt. Isabella was the daughter of James Morrison and Mary Finley. Shortly after their marriage, they moved to Leeds Township on lot # 2B, 1st range, given to them by his father, where they immediately built their first home. After they had cleared the land, they moved the "old house" over some 30 feet to the back of their property and, with the help of a Mr. Learmonth, built a new and larger home in 1899. This home still stands today. The land and home are now occupied by Mr. Gilles Bolduc and family. At the time when the Johnston family lived in the house, there existed a large veranda roofed and supported by several white pillars, garnished with ivy and flowers at the base of the steps. To the back of the house there existed a large pantry equipped to handle large feasts. Both John and Isabella were laid to rest at the Riverside Cemetery in Kinnear's Mill. Their children are:



*John Reid Johnston and wife
Isabella Boyd Morrison*

1) Clara	(1896-1968)	m. Howard McHarg	Thetford Mines
2) Gertrude Grace	Died in infancy (1900-)	m. Merton Lakeway	Lakeland, Fla.
3) Herbert	(1908-)	m. Marion Blandon	Passumpie, Vt.
4) Gordon	(1913-)	m. Doris Dunn	Chatworth, Calif.



JOLLIFFE

Thomas Jolliffe b. Inverness, married Lydia Lowe in Quebec City, at the Holy Trinity Cathedral. They settled on lot # 639, 11th range of Ireland Township and farmed 100 acres of land.

Thomas and Lydia were laid to rest at the Ward's Church Cemetery in Lower Ireland, Que., although no markers are indicated.

Their children were:

1) Elizabeth	1a) Alice	m. Fitzpatrick	St-Johnsbury, Vt.
2) Esther	2a) Wilfred 2b) Laura 2c) Pearl	m. William Cox	St-Johnsbury, Vt.
3) Christina	3a) Earl	m. Joe Mitchell	Clermont, N.H.
4) Sadie	(1870-1967) 4a) Raymond 4b) Charles 4c) Henry 4d) Lambert 4e) Ivan	m. Robert Davidson (1871-1925)	Leeds
5) Lattie	5a) Freeman 5b) Arthur 5c) Allan 5d) Beatrice 5e) Ruby	m. Joe Montgomery Ref. Montgomery resumé	
6) Harry	6a) Merl	m. Annie Bullard (1884-1978)	East Ryegate, Vt.
7) Mel		n.m.	Hartford, Conn.

KEOUGH

James Keough was a native of Cheshire England. He was born in 1799. James married Dame Scott Telford Redfern, a native of Manchester England, born 1798. They were pioneer settlers here in Lower Ireland, Que., in the year 1833. In 1835, James operated the first grist mill that would produce barley flour.

At one time, the major part of the Keough range (11th & 12th) belonged to the Keough Family and it took years after their death to settle their estate. James died Nov. 5, 1866 and Dame Scott Telford Redfern died in 1868. They were laid to rest at the Wesleyan Methodist Cemetery on Craig's Road N.

Their children were:

- Thomas Scott
- James Bunging
- Elizabeth Eleoner
- Alice Jane
- Henry John
- Joshua

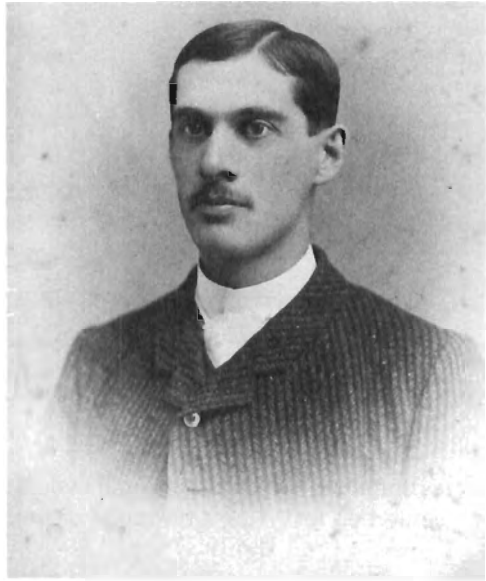

James Keough



Today I thought I'd write a poem
And write it just for you
May you be happy every day
All your whole life through.

Jessie Bullard Patterson

LAMONTAGNE

Albany Lamontagne, native of Disraeli, Que., was born March 28, 1922. He married Terry Wannamaker (b. Oct. 1, 1927) originally from Toronto, on January 1st 1943 at St-Gregory's Church in Picton, Ont. In 1942, Al joined the "Royal Canadian Air Force" and was immediately transferred to Toronto to learn the English language, where he met Terry who, at the time, was attending Business School.

In 1945, a retired veteran, he returned to his former position with the "Shawinigan Water & Power Co." now known as "Quebec Hydro" in Thetford Mines. He was also an active member of the Canadian Legion, the Elks Club and Manager of the Chez Bey Theater until it was destroyed by fire. Then, in 1949, he owned and operated his own Radio and Television repair, and record shop on St-Joseph St. in Thetford Mines. He also sold the first television in Thetford to a Mr. Rousseau from the 3rd range.



Later in years, Al decided to close the business and was immediately employed by Lake Asbestos as a Lab Technician and worked there for twelve years.

In 1956 they purchased a home and settled on Lot # 689 on Craig's Road South, Lower Ireland. The house was bought from Mrs. Elsie Johnson. During the next fifteen years, their hobby consisted of renovating their home while still leaving it in its original state. Terry busied herself collecting and restoring antiques and enjoyed going to all the auctions with her daughter Marlita.

In 1968, Al saw a future in the pool business and holds the distinction of founding the first pool business in Thetford Mines. Al, a shrewd man in both financial and personal dealings, never failed to be "clairvoyant". He has the ability to predict events and is a very outspoken person. He seldom made errors and made sound business judgements. Because of Terry's careful management, loyalty and perseverance, together they prospered in both home life and business. The Centre des Piscines Québécoises' labour force is 95% residents of Lower Ireland.

The growth and prosperity that we children have today is largely due to Mum and Dad for their inspiration and faith which will last us a lifetime. Living in Lower Ireland gave us a sense of pride and appreciation for the beauty and the value of the hard work of country living. Their children are:

- | | | | |
|------------|--|--|---------|
| 1) Marlita | b. April 17, 1945
1a) Kelly Alexander b. 1973
1b) Thomas Bradley b. 1974 | m. Réjean Ouellette | b. 1947 |
| 2) Ricky | b. May 18, 1949
2a) Tina b. 1978
2b) | m. Thérèse Proteau | b. 1954 |
| 3) Randy | b. Feb. 23, 1957 | n.m. General Foreman Centre des Piscines | |
| 4) Cindy | b. June 25, 1958 | n.m. Student at McGill University | |



LEARMONTH

1st generation

William Pringle Learmonth b. 1796, arrived in Quebec from Dundee, Scotland on July 12, 1834. With him he brought Margaret, his second youngest daughter, who at the time was seven years old. He then purchased "Crown Land" on lot # 1A, 2nd range of Leeds Township Craig's Road N., Lower Ireland, Que.

They hurried to clear the land, build a log cabin and then sent away for his wife Agnes Doby (1807-1894) and children. He then started up a "Steam Driven Mill" making use of a cross cut saw, cutting vertically. Later he converted it to a water wheel which enabled him to use the circular saw.

Since the land on the 2nd range, Leeds Township, was so frosty, he then received another grant and purchased 200 acres at \$10.00 per one hundred acres, on lot # 1B, 1st range of Leeds. Nonetheless, they remained at the original homestead, operated the steam driven mill and farmed the land on lot # 1B, Leeds Township. William also made coffins for the early settlers. This meant steaming the boards so they could be bent to shape the coffin before covering it with a cloth lining.

Later in years, William divided the farm land between his two sons **William Doby** (3) and **George** (7) and they in return farmed it. William and Agnes were laid to rest at the Kinnear's Mills Cemetery. Their children were:

2nd generation

- | | | | |
|---------|------------------------------------|---------------------|--|
| 1) Mary | (1825-)
1a) Sarah
1b) Agnes | m. William McMillam | |
|---------|------------------------------------|---------------------|--|

- | | | | |
|------------------------|---|--|-------------------|
| 2) Margaret | (1827-) | m. James McIntosh
no children | |
| 3) William Doby | (1829-1907)
3a) William John
3b) Albert | m. Matilda Reed | |
| 4) Sandy Alex | (1832-1906)
4a) David
4b) Agnes
4c) Sarah
4d) Thomas
4e) William
4f) George | m. Mary Jane Watson | |
| 5) Agnes | (1834-)
5a) William
5b) James
5c) Harry
5d) Jack
4e) Agnes | m. Ned Lipsey | |
| 6) Robert | (1839-)
6a) George
6b) Lilly | m. Bennett | St-Johnsbury, Vt. |
| 7) George | (1845-)
7a) John
7b) George
7c) Lester
7d) Lloyd
7e) Pearl
7f) Emma | m. Abigale MacIntyre | East-Angus |
| 8) James | (1847-)
8a) William
8b) Robert
8c) Elizabeth | m. Sarah Froud
m. Mary Ann Davidson | St-Johnsbury, Vt. |

Sandy Alexander (4), purchased a stretch of land on lot # 2, 2nd range of Leeds Township and lived there until his eighteenth birthday. His son **Thomas** (4d) inherited the farm and then in 1906 sold it. They are laid to rest at the Kinnear's Mills Cemetery.

William Doby (3) bought off his brother George's (7) share and continued to farm the land his father gave him, and later in years moved to Kinnear's Mills where he was a blacksmith till he died in September 1907. His wife Matilda Reed died in January 1906.

3rd generation

William (8a) son of James Learmonth (8) and Sarah Froud, was born (1867-1964), married Mary Ann Davidson (1866-1936). They settled on the old Learmonth homestead on lot # 1A in the year 1891. In the year 1907, they sold the farm to Mr. Pennington. In 1908, they bought another farm from Fred Anders on the Dublin Range in Inverness. William and Mary Ann are laid to rest at Boutelle Cemetery, Inverness. Their children were:

4th generation

8aa) Ethel (1891-1946) 8aaa) Wilbert		m. Irvine Maxwell, died June 2, 1975 Lennoxville
8ab) William James(1893-) 8aba) Hubert	8abaa) Mary Ann	m. Ethel Hogge m. Shirley Bailey m. Richard Pelletier 8abaaa) Kathy Student Student
8abb) Heather 8abc) David		
8ac) Wilbert (1895-1970) 8aca) Allen 8acb) Jim 8acc) Peter 8acd) Judy 8ace) Jean 8acf) Grace		m. Hattie Hogge
8ad) Gordon (1904-1961) 8ada) Mildred 8adb) Marian 8adc) Everett 8add) Helen		m. Hattie Wright



*Front: Wilbert Maxwell, Ethel Learmonth Maxwell
Back: James Learmonth, William Learmonth*

★ ★ ★ ★ ★ ★ ★ ★ ★ ★ ★ ★ ★ ★

LIPSEY

Edward Lipsey (1828-1915) married Agnes Learmonth (1834-1921). They settled on lot #1A Township of Leeds, Craig's Road North, Que. He was a Captain in the 55th Megantic Light Infantry; his forefathers were also in the infantry. Edward, being a very stern person, volunteered for active service against a possible **Fenian Raid** in 1860. It is said that Captain Edward Lipsey, upon entering a church for a short prayer, had issued a direct order for the men to lay down arms and remove bayonets on their "Sniders". Unfortunately, some did not take him seriously and received thereafter a swift kick in that pants.



*Mr. & Mrs. Edward Lipsey
Center: Bert McConnell*

Edward and Agnes are both buried at the Kinnear's Mills Cemetery. Services were held at the Methodist Church by Rev. C.A. Adey. Their children were:

1) **James:**

Married Miss Lowry in Kinnear's Mills at the Methodist Church. They settled in Kingsville (Thetford Mines), Que. where he was a station agent for most of his adult life. Their children were:

Clarence, b. 1896.

Goldwin, b. 1900. He was a dentist who lived in Calgary and died in 1966.

Margorie went out west to Saskatchewan.

2) **John:**

Was a high school teacher. He gave it up and farmed 200 acres of land in East-Angus. He was a married man and had three daughters and one boy. John is buried in Oshawa, Ont.

3) **Bill:**

He emigrated to Boston, married and had three daughters.

4) **Agnes:**

Was married to Sam Church from Lower Ireland, P.Q. They settled on Craig's Road North (Lipsey's Hill) and later moved to East-Angus where Sam worked for the pulp mills as a teamster. Sam owned at one time a beautiful team of "Belgian Horses". One day during the winter, he was crossing the dam to go to work, the ice broke and he and the horses fell through. Sam could not save the horses.

They did not have any children.
They were both buried in East-Angus, Que.

5) **Henry**

As a young man was commissioned as Lieutenant in St-John. In 1904, he married Margaret Lowry at her family's homestead in Kinnear's Mills. Her mother was Ellis Lowry. Henry and Margaret lived on the Lipsey homestead until 1929. They did not have any children. Henry (1877-1960) and Margaret (1881-1964) are both buried at the Kinnear's Mills Cemetery.



LITTLE

The Littles are originally from Armagh, Ireland. George Little (1844-1932) married Francis Hill (1845-1923) and settled on lot # 6 Henderson Vale. Their three daughters married local sons and spent most of their lives in this area also. George and Francis were laid to rest at Christ Church Cemetery, Lower Ireland, Que.



Francis Hill Little
(1845-1923)



George Little Sr.
(1844-1932)

Their children were:

- | | | | |
|---------------|-------------|-----------------------------------|-------------|
| 1) Marge J. | (1866-1935) | m. John F. Moore | (1864-1934) |
| 2) William H. | (1868-1951) | m. Letitia Wright | (1867-1953) |
| 3) Sarah Ann | (1870-1947) | m. William G. Wright | (1865-1951) |
| 4) Tom | (1872-1952) | m. 1st Emma Cordick | (1875-1943) |
| | | m. 2nd Williamina McGill Robinson | (1883-1957) |
| 5) Eva F. | (1874-1962) | m. 1st Henry Forbes | (1878-1909) |
| | | m. 2nd Robert Wright | (1865-1933) |
| 6) Robert J. | (1876-1944) | m. Mary Ann Marshall | (1882-1957) |

Robert and Mary Ann settled on lot # 224 and farmed 150 acres in Lower Ireland. They later sold the farm to Bernard Robinson. Although they had no children of their own, they took care of Charlotte,

daughter of John Marshall. Robert had many talents such as carpentry and framing barns. Mary Ann had a touch for entertaining friends and neighbors. Both are buried at Christ Church Cemetery, 3rd range of Lower Ireland, Que.

7) George F. Jr. (1880-1882) Twin to Edwin.
Died on the way over from the old country.

8) Edwin (1880-1962) m. Mabel Suitor (1888-1963)

Edwin married Mabel Suitor on April 23rd 1908. She was the daughter of James Suitor and Rachel Johnston. They settled on lots # 222-223 and farmed 150 acres of land in Lower Ireland. Edwin was a Monumental dealer and a cattle buyer in his area for Eastern Townships cattle dealers. On May 27th, 1947, Edwin sold the land to Adrien Dumas. Both Edwin and Mabel are buried at Malvern Cemetery in Lennoxville, Que.

Their children are:

8a) Muriel	(1910-)		m. Herman Bennett (1906 -)	Lennoxville
8aa) Mable		b. 1940	m. Charles Bennett	b. 1936
		8aaa) Shelly	b. 1968	
		8aab) Lance	b. 1973	
8ab) Rodney		b. 1942	m. Marilyn Flemming	b. 1942 Barry, Ont.
		8aba) Jeffry	b. 1969	
		8abb) Julie	b. 1973	
8ac) Helena		b. 1944	m. Bruce Clark	b. 1947 Winnipeg
		8aca) Laurel	b. 1977	
8ad) Keith		b. 1947	m. Nancy Davies	b. 1948 Bolton, Ont.
		8ada) Ryan	b. 1977	
		8adb) Joan	b. 1979	
8b) Gertrude	(1912-)		m. Earl Robinson (1906-)	
8ba) Muriel		b. 1934	m. Arthur Brophy, b. 1925	Ste-Thérèse, Que.
		8baa) Robin	b. 1963	
		8bab) James	b. 1967	
		8bac) William	b. 1968	
8bb) Donald		b. 1936	m. Helen MacIntosh	Greenfield Park, Que.
		8bba) Brent	b. 1967	
		8bbb) Scott	b. 1972	
8bc) Douglas		b. 1939	m. Louise Doherty	Châteauguay, Que.
8bca) Carrie		b. 1972		
8bcb) Nancy		b. 1975		
8bd) Geraldine		(twin) b. 1940	m. C. King, b. 1934	Birchton, Que.
		8bda) Kellie	b. 1964	
		8bdb) Angela	b. 1966	
8be) Gerald		(twin) b. 1940	m. Charlotte Moore	Johnston, Ont.
		8bea) Sandra	b. 1964	
		8beb) Wendy	b. 1967	
		8bec) Kimberly	b. 1970	
		8bed) Jennifer	b. 1972	
8bf) Eric		b. 1947	m. Linda Lowry	Thetford Mines, Que.
		8bfa) Mark	b. 1969	
		8bfb) Danny	b. 1972	
		8bfc) Shannon	b. 1979	
8bg) Marilyn		b. 1955	m. Larry Corriveau	b. 1945, Lennoxville
8c) Helen	(1917-)		m. Clifford Bailly (1914-)	
8ca) Joan		b. 1948	m. Brian Hopper	Lachine, Que.
		8caa) Christopher	b. 1978	
8cb) Edwin		b. 1949	n.m.	Cantalloops, B.C.
8cc) Beverly		b. 1950	n.m.	Montreal, Que.
8cd) David		b. 1955	n.m. - student	Lennoxville, Que.
8ce) Terry		b. 1956	n.m. - student	Lennoxville, Que.

8d) Willard	(1919-)		m. 1st Irene Eager	b. 1919
			m. 2nd Irene Quebec	b. 1927
	1st marriage:			
8da) Elaine	b. 1944	m. William Robinson	b. 1944 - Pennsylvania	
	8daa) Janet	b. 1972		
	8dab) William	b. 1973		
8db) Gregory	b. 1954	n.m. - student		Mass., U.S.A.
2nd marriage:				
8dc) Todd	b. 1963	n.m. - student		

9) Frederick G.	(1886-1961)		m. Annie Cook	(1891-)
9a) Archie E.	(1917-1957)			

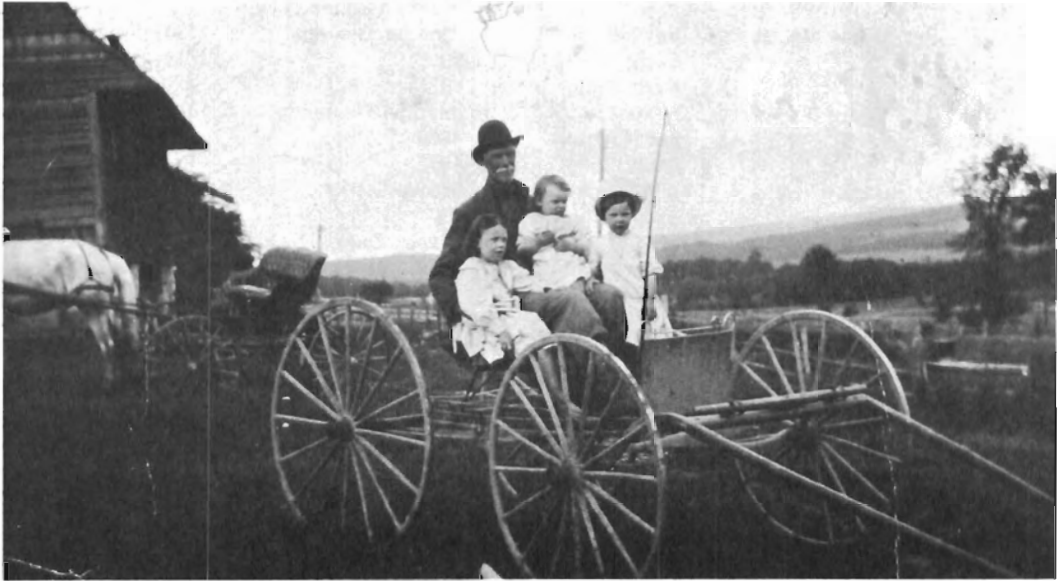

George Little Sr. in the buggy with his grandchildren: Olive, Charles and Gertrude Little.

★ ★ ★ ★ ★ ★ ★ ★ ★ ★ ★ ★ ★ ★

LITTLE (Big George)

George T. Little (Big George 1863-1958) son of Henry Little (1833-1919) and Jane Kerr (1833-1925), married Sarah Watson (1868-1961) in the year 1892. George as young man lived on Belcher's Range before marrying Sarah.

Sarah had inherited her father's farm on lot # 619-622, 10th range of Lower Ireland. Both George and Sarah settled on this land and farmed it. Two years before she died, Sarah sold the farm to Mr. Lucien Rodrigue.

Their children:

- | | | |
|--------------|---------------------------------------|--|
| 1) Alvin R. | (1895-1974)
1a) Herbert | m. Jeannette MacFarlane |
| 2) Willis C. | 2a) Robert M. | m. Gladys King |
| 3) Charlotte | (-1974)
3a) Phyllis
3b) Audrey | m. Cecil Browning
m. Norman Flynn |
| 4) Harry R. | 4a) Doreen
4b) Eric | m. Hilda Pennington
m. Ronald V. Belden
m. Joyce Dezan |
| 5) Doris | | m. 1st Tupper George
m. 2nd William Shaw |



LITTLE (Flat George)

W.M. George Little (1872-1965) son of Tom Little and Sarah Matilda Hill (1839-1903). W.M. George married Jane Marshall (1876-1942), daughter of Alexander Marshall (1845-1934) and Eliza Henderson (1844-1895).

They settled on lot # 218-221-220 and farmed 250 acres of land in Lower Ireland. George sold the farm to Joseph Grenier and then on June 18th 1948 sold it to Donat Côté. Both George and Jane are buried at Christ Church Cemetery in Lower Ireland, Que.

Their children:

- | | | |
|-----------|--|----------------------|
| 1) Sadie | 1a) Laurel
1b) Phyllis | m. Robert H. Canning |
| 2) Vera | 2a) Joyce | m. Kenneth McKenzie |
| 3) Stella | 3a) Patricia
3b) Robert
3c) Barry
3d) Kenneth | m. Sidney McKee |
| 4) Elmer | (1903-1947) | n.m. |
| 5) Helen | | m. Earl Marsh |
| 6) Bertha | 6a) David
6b) Ian
6c) Bonnie | m. Neil Ewens |

LUNNIE

1st generation

James Lunnie, married to Mary Jane Lynaugh, arrived from Scotland in the year 1825 and settled with their family in Vermont. From Vermont, they settled in Upper Ireland (St-Julien), Que. From this marriage, only one son was born, Daniel Sr.

2nd generation

Daniel Sr. (1826-1904) married May Johnston (1831-1912). They had four children, all born in Upper Ireland. They were:

3rd generation

- 1a) Thomas (1860-1941)
- 1b) May (-1926)
- 1c) Clementina (-1951)
- 1d) **Daniel Jr.** (1868-1940)



Daniel Lunnie Jr. and Family

Daniel Jr. (April 28, 1868-1940) was born on his father's homestead in Upper Ireland (St-Julien), Que. On January 18, 1909, he married Sarah Burke (1882-1962) at the Holy Trinity Church in Maple Grove. They were married by Rev. J. Atkinson. In march 1914, **Daniel Jr.** and his brother

Thomas (1a) moved to Lower Ireland (St-Jean de Brébeuf). Together, they farmed 100 acres of land on lot # 204, Hamilton Range. **Daniel Jr.** particularly enjoyed carpentry work and framing barns. Sarah, his wife, was a very hard worker. Their children are:

4th generation

1da) Iris	(July 13, 1911) 1daa) Marion 1dab) Lloyd	m. Allan Little in 1928	Inverness, Que.
1db) Milam	(Aug. 21, 1921)	died in infancy (1921)	
1dc) William	(Nov. 28, 1914) 1dca) Hubert 1dcb) Graydon	m. Edna Robinson in 1942	in Lennoxville in Waterville
1dd) Laura	(Dec. 5, 1916) 1dda) Aylmer 1ddb) Edith 1ddc) Douglas 1ddd) Donald 1dde) Joseph 1ddf) June	m. Bruce Clifford in 1939	Ontario

William (1dc) inherited his father's farm in 1940. In 1943 on June 22nd, he sold the farm to Patrick Lehoux, now owned by Jean-Marc Dostie.

The Lunnies are laid to rest at the Holy Trinity Cemetery in Maple Grove, Que.



MARSHALL

1st generation

The Marshalls are of Irish and Scottish descent. **Joseph Marshall** was born in the year 1767 and died in 1858. As a young man he married **Ann Kerr** at Ward's Church of Lower Ireland, Que. They settled on lot # 145-146 and farmed 200 acres of land on the 3rd range known then as Belcher's Range, in the early 1800's. They were pioneer settlers who like many others, broke and plowed the land. Joseph enjoyed playing the organ at Ward's Church and his grand-daughter Dora carries on with this tradition. Joseph and Ann were laid to rest at Ward's Church Cemetery, Lower Ireland, Que. Their children were:

2nd generation

1) Ida	1a) Annie 1b) Mary 1c) John 1d) Murdo	m. Alexander McKinnon n.m. m. Joseph E. Ford m. Mildred Buckland m. Patricia MacLennan	Adderly Montreal
--------	--	--	---------------------

	1e) Flora 1f) Ida 1g) Helen 1h) Grace		m. Herbert Curtis Bunt n.m. m. James MacDonald m. Fred Copeland Walker	Montreal
2) Albert	(1864-)		n.m.	
3) Annie	(1862-) 3a) Dora 3b) Gertrude 3c) Claire 3d) Harry 3e) Alton		m. Henry Ainsly	Bennett Settlement
4) Ferguson John	4a) Milfred		m. Evelyn Webster	Lennoxville
5) Clara	5a) Lloyd (1902-) 5b) Vivian (1904-)		m. Dick Bennett	Ontario
			Note: Ref. The Richard Bennett	
6) May			m. Jonas Kimbell no children	Maple Grove
7) Herbert M.	(1869-)		m. Susan Walker	

lived in Lower Ireland. **Herbert Melvin Marshall** born Jan. 9th 1869. Was married at Ward's Church. They settled on lot # 145-146 Belcher's Range and farmed 200 acres of land inherited from his father. Then in 1950 they sold the farm to Léonard Carrier of Lower Ireland. Herbert and Susan May were laid to rest at Ward's Church Cemetery. Their children were:

3rd generation

7a) Everett	(1896-1977) 7aa) Herbert 7ab) Vivian 7ac) Isabelle		m. Bertha Henderson	
7b) Harold	(1899-1975) 7ba) Freddie 7bb) Douglas 7bc) Francis 7bd) Louis		m. Gertrude Forbes	(1899-1966)
7c) Dora	(1901-) 7ca) Wendell (1919-1977) 7cb) Evelyn (1921-) 7cc) Eileen (1923-) 7cd) Delbert (1928-) 7de) Lois (1931-) 7cf) Helen (1940-)		m. Leslie Henderson m. Jean Dougherty m. Bill Planche m. Kenneth Nugent n.m. m. John Evens m. Victor Lowry	(1898-1965)
7d) Muriel	(1904-) 7da) Billy Jr.		m. Billy McGibbon	
7e) Olive	(1905-)		m. Charlie Hogg no children	

★ ★ ★ ★ ★ ★ ★ ★ ★ ★ ★ ★ ★ ★

KING AND MAXWELL



*1st row: Mrs. Bob King, Leslie King, Lily King Ashcroft and Mr. Bob King.
2nd row: Ralph King, Maude King, Mamie King, Charlie King.*

One of the earliest settlers on the Keough Range was Robert T. King and his family who purchased lot # 642 from the estate of James Keough on July 9, 1887. Today the Maxwell Family and Leslie King live on the same farm.

Robert King was born on December 3, 1848 on his father's farm on the First Range of Leeds, now owned by Marcel Dubois. Robert's father's family came to Leeds from County Donegal, Ireland in the 1930's. He married Catherine Coxon, born in 1851 on the Second Range of Leeds near the farm where Gilles Bolduc now lives.

Robert and Catherine had seven children: Mary Ann, a school teacher who married John Bagley; Elizabeth, who died at the age of five; Adelaide Maud who married John McKee and lived in Leeds near Plage Lemieux; Charles Arthur married Effie Harron and lived where Claude Demers now lives; Ralph who married Sadie Cox and lived in Montreal; Ernest who died at the age of four; and Leslie who is now 80 years old.

When Robert and Catherine came to their 100 acre lot on the Keough Range the land had not been cleared. They started by clearing an area at the front near the middle of the lot where they built a log cabin and a small barn. In later years, as they cleared more land and had it producing, they built the present house and barn.

Their daughter Maud died in 1911 and left behind six young children. Mr. and Mrs. King brought up four of these children: Lloyd, Lyman, Herbert and Sydney. Mona went to live with her father's sister in the U.S.A. and Ivan lived with his aunt, Mrs. Bagley. The Kings also brought up their niece, Lillian King, whose mother died when Lillian was very young. She later married Edward Ashcroft, whose family lived across the road from the Kings. Besides looking after her family, Mrs. King took care of the Henderson's Grove Post Office in her home until it was closed in 1917 when rural mail delivery began.

For a number of years a sawmill was located on the line between the King farm and the Jolliffe farm, now owned by Antonio Carrier, and operated by two MacKenzie brothers. The mill was on the Jolliffe farm and the mill yard was on the King farm. When this mill moved away the Kinnear's operated another sawmill at the front end of the King farm for a number of years. When the Kinnear Mill at Kinnearville burned in 1905, they moved their portable mill there to replace the burned one.

Leslie always stayed at home and worked the farm he took over after his father died in 1929. Leslie married Janet (Jennie) MacRae in 1928 and they had one daughter, Catherine, who married Don Maxwell from Montreal.

In 1930 Leslie sold an acre of land to the Commission Scolaire of St-Jean-de-Brébeuf on which they built a one room school house to teach seven grades and also comprised living quarters for the teacher. This school was operated until 1960 when the children from the area were sent to the new school built in the village of St-Jean. The building was sold at an auction where it was bought by Don Maxwell and the land became part of the King farm again.

The Maxwells had 13 children: James, Robert, Thomas, Dwight, Douglas, Joan, Lawrence, Laura, Vicky, Mary, Janet, Brent and Nancy. James is now married to France Boulanger and lives in Thetford Mines, Robert is married to Lisette Turcotte and lives in Black Lake, and Dwight died accidentally in December 1968. The remaining Maxwell children live with their parents on the Keough Range.

Leslie is now the only surviving member of his family and has seen many changes in his 80 years, from the earliest days of doing all the work by hand or with very primitive implements to our present-day modern machinery.

★ ★ ★ ★ ★ ★ ★ ★ ★ ★ ★ ★ ★

On a hill far away
Beneath a stone cold and grey
Lies a body so near and so dear
It's been many years since they've passed away
But to me they are always so near.

Jessie Bullard Patterson

McELREAVY



From left to right: 1st row: Patricia, b. 1945, Mrs. Katherine McElreavy, Olive, b. 1943.

2nd row: Helen, b. 1929, Mr. William McElreavy.

3rd row: Stella, b. 1923, William James, b. 1931, Thomas, b. 1940, Leonard, b. 1933 and Marianne, b. 1937.

4th row: Violette, B. 1923, Rose, b. 1935, Annie, b. 1924 and Gertie, b. 1926.

James McElreavy, who married Eliza Miles originally from Leeds, arrived in Lower Ireland with his son William b. 1895 who was then seven years of age. They settled on lot # 646, 11th range of Ireland Township. William, who then later married Katherine McGuire (1910-1974) settled on the same lot and in the same house his father built in 1902. From this union they had fourteen children of which only twelve appear on the above picture. The other two children died in infancy.

★ ★ ★ ★ ★ ★ ★ ★ ★ ★ ★ ★ ★

There are many things that have passed in our time
Fire, Floods, Births, Deaths and Crime
But the memories that linger are always so dear
A heritage --- yours and mine.

Jessie Bullard Patterson

MELROSE

1st generation

Alexander Melrose was originally from Scotland. He married **Willamine Forbes**. They settled on lot # 3, 7th range of Inverness in 1835. Alexander was a stone mason by trade. They were laid to rest at Boutelle Cemetery. Their children were:

2nd generation

1) Janette	Born in Scotland	m. Robert Cochrane	
2) John	born in U.S.A.	m. Jane Hackette	
3) Mary	born in Canada	m. James Robinson	
4) Agnes	born in Canada	m. Thomas Robinson	
5) Margaret	born in Canada	m. William Cruickshank	
6) Willamine	born in Canada	m. Thomas McGill	Ref: McGill Family

John (2), son of Alexander Melrose and Willamine Forbes, married Jane Hackette. They settled on lot # 443, 7th range of Inverness. John is buried at the Kinnear's Mills Cemetery and Jane is buried at Boutelle Cemetery. Their children were:

3rd generation

2a) Alexander		m. Janette Hunter	
2b) William	(died age 13)		
2c) John	(died at 21 of diphtheria)		
2d) Jenny		m. Louis Hunter	
	2da) Willie		
2e) Margaret		m. Dan Hunter	
	2ea) Willie		
	2eb) Alvin		
2f) Elizabeth		m. John Farnham	
	2fa) John Jr.		

Alexander (2a), son of John Melrose and Jane Hackette, married Janette Hunter and settled on lot # 443 Dublin Road, Inverness, Que. Alexander died March 21st 1933, and Janette died at the Daniel Melrose (2af) home in 1945. Both are buried at Boutelle Cemetery. Their children were:

4th generation

2aa) Myra	b. March 19, 1898	m. Roy Owen	
	2aaa) William	m. Irene Bolton	
		2aaaa) Betty	
		2aaab) Jean	
		2aaac) Mike	
		2aaad) Fern	
	2aab) Ronald	is a Reverend and a teacher	
2ab) John	b. 1899	n.m.	living at the Odd Fellows Home in West Brome, Que.
2ac) Clayton	1801-1977	n.m.	buried at Boutelle Cemetery by Rev. Allan Young in Inverness, Que.
2ad) Agnes	1802-1976		buried at Malverne Cemetery, Lennoxville, Que.

2ae) Elizabeth b. 1904 m. George Wray

Elizabeth and George worked and lived on Craig's Road S. for Mrs. Elsie Johnson as "Caretaker". They are both buried at Malverne Cemetery, Lennoxville, Que.

2aea) Alvin m. Irma

2aeab) James m. Pamela West

2aeaa) Donald

2aeab) Debby

2aeba) Brian

2aebb) Barry

2af) Daniel b. Oct. 28, 1906 m. Eva Davidson in 1931

at the Manse in Inverness. They settled on lot # 355 Dublin Road. In the trying years that followed, known as the depression years, they managed to raise their children, plow the land and operate a "Hereford" and "turkey" farm. Their children are:



Mr. and Mrs. Daniel Melrose with daughter Helen

5th generation

2afa) Maxine b. Aug. 8, 1932 m. Walter McCrae, Aug. 25, 1951
by Rev. Ervine Johnston.

2afaa) Allan b. July 15, 1952 m. Louise Turcotte living in Inverness

2afab) Linda b. Oct. 17, 1953 m. J.C. Bertrand living in Dollard-des-Ormeaux, Que.

2afac) Melanie b. March 10, 1956 m. R. Pomerleau living in Inverness

1afaca) Karen

2afacb) Stephanie

2afad) Charlie b. Oct. 21, 1957 n.m.

2afae) Elaine b. Nov. 10, 1960 m. Francis Côté

2afaf) Mark b. July 23, 1965 student at Johnson High School in Thetford

2afb) Edna & Elizabeth twin daughters b. 1933; died at birth.

2afc) Rena b. Nov. 15, 1941 m. James Rediker in Inverness
by Rev. Carmichael. Now living in Kerrville, Tex.

2afca) Taryn b. Oct. 23, 1964 student

2afcb) Kymerly b. March 15, 1967 Student

2afcc) Shelly b. Oct. 18, 1969 Student

MONTGOMERY

Joseph Montgomery (1876-1933) married Charlotte Edith Jolliffe (1877-1948). They settled on lot # 4A-4B, 1st range of Leeds Township and farmed 100 acres of land.

In 1920, they sold their farm and moved to Quebec City. Joseph worked for a pulp mill until his death. Joseph and Charlotte Jolliffe were laid to rest at the Wesleyan Methodist Cemetery in Lower Ireland, Que., although no markers are indicated.

Their children are:

- | | | | |
|--------------------|-------------|--------------------------------|----------------|
| 1) Freeman J. | (1905-1928) | | |
| 2) Arthur Melville | (1908-1965) | m. Edith Jordan | Hamilton, Ont. |
| 3) Allan H. | (1911-) | m. Kathleen Ryan | London, Ont. |
| 4) Beatrice | (1913-1967) | m. Herbert Tuppert | Quebec, Que. |
| 5) Ruby | (1916-) | m. Seargent Major James Morash | |



MOORE

William Moore originally from Dungannon, Ireland, born 1790, married in 1823 to Margaret (Peggy) Morrow. He and his wife settled on lot # 1B and farmed 100 acres of Crown Land on Craig's Road North.

Later William divided the 100 acres into equal parts and gave one to John (4) and the other to Robert (3). Robert then sold his half to John and moved to Lakeport Vermont. Robert and Jenny died at Lakeport and were sent back home to be buried at the Kinnear's Mills Cemetery.

William and Peggy were laid to rest under the Candlish United Church, Kinnear's Mills. Their children were:

- | | | |
|-----------------|-------------|----------------------|
| 1) James | (1829-1910) | m. Margaret Jamieson |
|-----------------|-------------|----------------------|

James, son of William and Peggy, was born in Dungannon, County Tyrone, Ireland on March 4th, 1829. He arrived here in Canada at the age of 16. In 1859 James married Margaret Jamieson. He and his wife settled on lot # 3B, 1st range of Leeds, Crown Land and farmed 100 acres in the year 1860. He paid \$200.00 for the land.

*Family of James and Margaret Moore:
Eliza, Annie, James D., Maggie, Mary*



He was known to be an excellent carpenter. He made wagon wheels, axe handles and furniture. To this day some of his work has been preserved in homes such as Mrs. Terry Lamontagne, Craig's Road. He also made beams from birch trees, which thereafter were hauled to Ste-Julie's railroad station to be shipped to Quebec to be sold. James also made coffins for the early settlers, and the last coffin to be made was in the year 1910 in this area.

James died of Bright's disease on March 10th, 1910 at the age of 81 years and was buried at the Kinnear's Mills Cemetery. His wife, Margaret, died of pneumonia on April 9th, 1923. She was 86 years old. Their children were:

1a) Eliza	(1860-1914)	m. John Beere
1b) Ann Jane	(1864-)	m. 1st William Baker m. 2nd Bert Hutchins
1c) William	(1866-1939)	n.m.
1d) Margaret	(1868-1942)	m. Richard Wark
1e) Mary Ann	(1871-1957)	m. Charles Buckley
1f) Charlotte	(1873-1907)	m. Arthur B. Broadhead
1g) Martha	(1875-)	m. Robert Laycroft
1h) Robert	(1877-)	m. Mary Ann Grake
1i) James D.	(1878-1959)	m. Margaret Henderson

James D., son of James Sr. and Margaret, was born Nov. 26, 1878 and died in 1959. On Oct. 4, 1904 he married Margaret Jane Henderson (-1955). They lived on the Moore Homestead. They were laid to rest at the Riverside Memorial Cemetery in Kinnear's Mills. Their children are:

1ia) Charles Clifford	b. 1912	m. Florence Thurber	
1ib) Muriel Bessie	b. 1914	m. Edwin Basil Prescott	
1ic) Gladys Thelma	b. 1916	m. Hugh Maitland Patton	
	1ica) Heather	b. 1944	m. Nick Turchyn
	1icb) Sandra	b. 1946	m. Duncan Cotton
	1icc) Hugh James	b. 1948	m. Felicity Stone

2) Jane	(1833-)	m. John Wark
2a) Robert		n.m.
2b) William	(1854-1912)	m. Mary Hogge
2c) Andy		
2d) Jack		
2e) Jim		
2f) Mary	(1870-)	
2g) Maggie	(1859-)	m. Henry Frederick Cruickshank
2h) Ann Jane		m. John Jamieson
3) Robert	(1835-1914)	m. Jane Sturgeon
3a) Frederick Wm.	b. 1876	m. Eleanor Frolic
3b) Jack		m. Margaret Carmichael
4) John	(1841-1919)	m. Mary Slater
4a) Jack		m. Annie Wark
4b) Andy		m. Bessie Clouney
4c) James		m. Clara Lowry
4d) Mary		m. Joseph Veverka
5) William	(1842-1885)	m. Eliza Wark
5a) Arthur	(1867-1921)	m. Emma Wark
5b) William		
5c) Robert		n.m.
5d) Mattie		m. Farr
5e) Maud		n.m.
5f) Albert	(1875-1927)	
5g) Lillian May	(1877-1880)	

6) Mary	(1845-1892)	twin	m. Donaldson Greenlay
	6a) Margaret		
	6b) William (twin)		
	6c) Frank (twin)		
	6d) Mary		
7) Andrew	(1845-)	twin	died in his teens
8) Annie	(1858-1907)		m. Bill Edwards
	8a) John		m. Jane Lowry
	8b) Jimmy		m.
	8c) William		m. Lyna Miller
	8d) Arthur		m. Emma Seale
	8e) Mary Ann		m. Warren Carpenter
	8f) Martha		m. David Smith
	8g) Alice		m. John Todd
		8ga) Thelma	won a beauty contest and became a Hollywood actress
	8h) Jessie		m. Robert Stinson
	8i) Margaret		died young
	8j) Charlotte		died young
1) Bella			died young



MORRISON

The Morrisons are of Ulster Scotch descent. The first of the Morrisons settled in the years 1830-31 in St-Nicholas, then moved to Quebec City and made their final home between Kinnear's Mills and Lower Ireland, Que.

William John, son of James Morrison and Mary Findlay, was born (1862-1950) on his father's homestead, 3rd range of Leeds. He married Margaret Petery, also from Ireland. They settled on the 4th range of Leeds and farmed 100 acres of land. They were laid to rest at the Kinnear's Mills Cemetery. Their children were:

2nd generation

1) Jimmy James	(1887-1961)		m. Ellen Oliver	no children
2) Finley (twin)	(1889-1977)		m. Mary Oliver	Thetford Mines
	2a) Oliver			
	2b) Raymond			
3) Andrew (twin)	(1889-1914)		m. Lavina Johnston	
	3a) Andrew			
4) Gordon	(1891-1970)		m. Garnet Thurber	
	4a) Pauline		m. Ulric Nurbrown	Kinnear's Mills
	4b) Ruth		m. Andrew Beattie	

- | | | | |
|-------------|--------------|--------------------------------|----------------|
| 5) Florence | (1898-) | m. Herbert Olm | Colborne, Ont. |
| | 5a) Warren | | |
| | 5b) Lawrence | | |
| | 5c) May | | |
| | 5d) Lilley | | |
| | 5e) Pearl | | |
| | 5f) Frank | | |
| | 5g) Greselda | | |
| 6) May | (1901-) | m. Hugh Beattie
no children | Lennoxville |

Gordon (1891-1970) was the son of William John Morrison and Margaret Petery. Gordon was a veteran of the First World War and, upon his return, his family had already moved to Thetford Mines and in 1922 they all moved again to Welland, Ont., where they worked on the construction of the Welland Canal.

In 1927, Gordon and his brother Jimmy returned to Lower Ireland and purchased a farm from Robert Jamieson on lots # 9A-9B, 1st range of Leeds, Leeds Township and farmed 200 acres of land. On September 26, 1934 Gordon married Garnet Thurber in Inverness at the Manse by Rev. Lancaster. Gordon and Garnet shared the next years together working on the farm, while Garnet enjoyed gardening and making basket quilts. In 1970, Gordon was laid to rest at Riverside Cemetery in Kinnear's Mills.



Gordon and Garnet

Their children are:

- | | | | |
|------------|-------------|----------------------------------|---------------------------------|
| 1) Pauline | b. 1935 | m. Ulric Nutbrown | Kinnear's Mills |
| | 1a) Valerie | | |
| | 1b) Steve | | |
| | 1c) Rodney | | |
| | | Ref. Nutbrown resumé | |
| 2) Ruth | b. 1942 | m. Andrew Beattie
no children | Richmond Hill,
Toronto, Ont. |

★ ★ ★ ★ ★ ★ ★ ★ ★ ★ ★ ★ ★ ★ ★

McCRAE

John McCrae was born in 1854, and married Sophia Redman. Her uncle, Daniel Redman was one of the first settlers of Lower Ireland in the early 1800's. Joseph McCrea lived on the farm which was later owned by John Simons and then Joseph Latulippe. The Redmans lived on what was later known as the Wallace Simons farm.

After the death of his wife, Joseph McCrae and his family with the exception of **Edward** and **William**, moved to Manitoba to live. Joseph and his wife Sophia, their son John and daughter Elizabeth, were laid to rest at the Methodist Church Cemetery in Lower Ireland, Que.

Their children were:

- 1) Daniel
- 2) **Edward**
- 3) **William**
- 4) John
- 5) Eva
- 6) Elizabeth
- 7) Richard
- 8) Joseph Jr.
- 9) Vincent
- 10) May

Edward Robert McCrae (2) was born in Lower Ireland in 1876, the second son of Joseph McCrae and his wife Sophia. In 1907 Edward McCrae married Edith Helen Taylor of Cumberland Mills, Beauce County. They bought the Henry Mooney farm and water-powered grist mill on lot # 699, Ireland Township.

In 1908, he built a steam-operated saw mill and sawed lumber. As well as operating the saw mill, Edward McCrae was a dealer in lumber and was a farmer all his life. On the third of December 1934 or 1935 he lost three fingers off his right hand in an accident in the mill but continued working hard for many years. In 1944 Edward sold the entire building and it was moved to Beauce County.



Mr. & Mrs. Edward McCrae

Edward McCrae was a staunch supporter of the Methodist Church (which became the United Church of Canada in 1925). His father Joseph Sr. had been a lay reader in this church for many years.

The place of learning for many generations of children in Lower Ireland was the little white school house situated on the Edward McCrae property on Mooney's Road, of which he was the Chairman of the School Board for many years. It has since been moved across the road to a new

location overlooking the brook that Edward once powered his saw mill from. Now standing in its place is a modern home owned by Henri Latulippe and the school belongs to Marcel Thivierge of Thetford Mines, Que.

Edward (1876-1947) and Edith (1884-1967) had nine children, six of whom are living in the Eastern Townships, one in Manitoba and one in Ontario. Edward and Edith, and their son Bruce, were laid to rest at the Methodist Church Cemetery, Lower Ireland. Many of Edith's relatives (Redmans and Lees) are buried in the old Bullard Brook Cemetery, although no markers for the Lee relatives are indicated.

Edward and Edith children are:

- 2a) Marion
- 2b) Helen
- 2c) Dorothy
- 2d) Kenneth
- 2e) Donald
- 3f) Constance
- 2g) Eva
- 2h) Bruce
- 2i) Jean



Edward and Edith McCrae's Residence

William McCrae (3) married Rachel McVetty of Inverness and lived on what was later known as Théodore Rousseau's place. He was a storekeeper and farmer by trade. In 1909, he and his wife and family moved to Vermilion, Alberta to live. Many of their descendants still live there.



McGILL

Thomas McGill (1840-1928) was originally from Ireland. He married first Gallager at the Wesleyan Methodist Church. They settled on lot # 1A-1B, range 1 of Leeds Township, and farmed 50 acres of land in 1893. Thomas was also a blacksmith here in Lower Ireland, Que. His first wife was in failing health, and died very young. Later in years, he remarried Willamine Melrose (1851-1932). She was a school teacher. Both are buried at Boutelle Cemetery.

Children of the first marriage:

- | | | |
|----------|----------------------|-----------------|
| 1) Frank | m. Hanna Mathers | West Burke, Vt. |
| 2) Clara | m. Donald McCullaugh | Gould, Que. |

Children of 2nd marriage:

- | | | | |
|---------|-------------|----------------------|--------|
| 1) Alex | b. 1830 | m. Gertrude Morrison | U.S.A. |
| | 1a) Kenneth | | |

2) Robert		m.	St-Johnsbury, Vt.
3) Willamina	1882-1957	m. James Robinson	(1877-1938)
	3a) Bernice	m. Roy Jenner	
	3b) Wesley	m. Ruby Jamieson	
	3c) Charlie	m. Gwenn Nugent	
4) Jenny		m. Gusty Wilson	Lyndonville, Vt.
	4a) Edward		
	4b) Russell		
	4c) Leslie		
5) Thomas Jr.		m. Doris Irving	St-Johnsbury, Vt.
		no children	
6) John		m. Bessy Crawford	St-Johnsbury, Vt.
	6a) Martin		
	6b) Margaret		
	6c) Richard		
		Ref. Crawford resumé	
7) Agnes	b. 1893	m. Ernie Porter	Lived Lower Ireland
	7a) Forest		
	7b) Muriel	m. Jack Bateman	Montreal, Que.
	7c) Willamina	m. Eddy George	Lennoxville, Que.

★ ★ ★ ★ ★ ★ ★ ★ ★ ★ ★ ★ ★ ★ ★

McKEE

John McKee son of Thomas McKee and Mary Ann Sutor, married Maude King. John was born January 13th, 1877 and died in 1957. He is buried at the United Church Cemetery in Kinnear's Mills. Maude was born (.....-1911) and is buried at the Anglican Church Cemetery beside her mother and father.

Their children are:

1) Mona	b. 1900
2) Lloyd	b. 1903
3) Sidney	b. 1905
4) Lyman	b. 1906
5) Herbert	b. 1909
6) Ivan	b. 1910

Ivan McKee, son of John and Maude, was born on June 20th 1910 on his father's homestead.

In 1911 when his mother died, Ivan went to live with his grandparents, Mr. and Mrs. Robert King on the Keough Range. Then in 1943 Ivan married Stella May McElreavy at the "Manse" in Kinnear's Mills by Rev. Stark. Their reception was held at the "Orange Hall" on the first range of Leeds.

Ivan and Stella first settled in Kinnear's Mills where Ivan worked at the Rothney saw mill and did carpentry work as well.

In 1950, they moved to the 12th range in Lower Ireland where they bought a farm on lot # 664, and did a little farming. Although he did prefer carpentry work, he was very meticulous in building his own snow blower by using a sawed-off oil drum and the motor of a chain saw. He also did his own car repairs.

Stella enjoyed the home life, keeping herself busy with the garden and home preserves. They lived on the 12th range of Lower Ireland for 28 years and then moved to Inverness Village in June 1978.



NUTBROWN

1st generation

Thomas Nutbrown Sr. originally from England, arrived in Canada in 1830. He married Ann All of their children were born in England before taking this long journey across the seas, which lasted approximately seven weeks. Upon arrival, they settled on the 13th range of St-Pierre de Broughton, Que. Their children were:

2nd generation:

1) Thomas Jr.	(1813-)	m. Margaret Louise Baker
2) Elizabeth	(1815-)	
3) William	(1817-)	
4) Robert	(1818-)	
5) John	(1819-)	
6) Caroline	(1821-)	
7) Henry	(1823-)	
8) Septimies	(1825-)	
9) Octovus	(1827-)	
10)	(1830-)	a son

3rd generation:

Children of Thomas Nutbrown Jr. and of wife Margaret Louise Baker:

- 1a) Ann
- 1b) Mary
- 1c) Thomas the third
- 1d) Joseph
- 1e) Frances
- 1f) Jane
- 1g) **William Sr.** m. Mary Ann Beatie
- 1h) James
- 1j) Robert
- 1k) John
- 1l) Margaret
- 1m) Louise
- 1n) Emmaline

4th generation

Children of **William Nutbrown Sr.** and of wife Mary Ann Beattie.

- 1ga) Margaret Louise
- 1gb) Thomas Joseph
- 1gc) James Albert
- 1gd) Mary Ann
- 1ge) Emiline
- 1gf) **William Jr.** m. Bertha Ann Morrison
- 1gg) Gilbert John
- 1gh) Vera Elizabeth
- 1gi) Reginald
- 1gj) Robert
- 1gk) Lydia

5th generation:

William Nutbrown Jr. and wife Bertha Ann Morrison's children were:

- | | | |
|-----------------------------|-----------------------|-----------------|
| 1gfa) Leslie James(1915-) | m. Gertrude Henderson | Lennoxville |
| 1gfb) Jane Miniam(1919-) | m. Wendell Marshall | Ontario |
| 1gfc) Ulric (1923-) | m. Pauline Morrison | Kinnear's Mills |
| 1gfd) Willis (1925-) | m. Annie Learmonth | Waterdown, Ont. |
| 1gfe) Arthur (1929-) | n.m. | Kinnear's Mills |
| 1gff) Lydia (1932-) | m. Leon Rickaby | Montreal, Que. |
| 1gfg) Audrey (1936-) | m. Clarence Sayers | Milltown, Que. |
| 1gfh) Doreen (1939-) | m. Reil Lachance | Montreal, Que. |

6th generation

Ulric Nutbrown (1gfc) married Pauline Morrison on Aug. 20th 1954 at the Morrison Homestead 1st range of Leeds, by Rev. Tyson. For many years Ulric worked on the family farm on the 2nd range of Leeds. Then, venturing out on his own, he worked for Herman Bennett as a truck driver and then worked on construction for C.C. Warner in Lennoxville.

He also worked for a good many years for Mrs. Elsie Johnson on Craig's Road as a "Gardener". Later in years, Ulric and Pauline bought a farm in Kinnear's Mills on lot # 7B-8A, 4th range, where they still work the land. Their son, Rodney, also shares the responsibility of the work load. Their children are:

- | | | |
|----------------|--------------------|-----------------------------------|
| 1gfca) Valerie | b. March 16th 1956 | m. Milton Hodge on Sept 22nd 1979 |
| 1gfc) Steve | b. Aug. 22nd 1958 | n.m. |
| 1gfcc) Rodney | b. Nov. 1st 1961 | n.m. |



ROBINSON

1st generation:

The Robinsons are of Irish descent from Glaslough, Monagham, Co. Tyrone, Ireland. **James Robinson**, son of William Robinson and Hannah Moore, was born in the year 1800. In 1827 he married Sarah Goe in Ireland and in 1828 they arrived by ship ("The Brigham") in Quebec City.

They purchased and settled on 150 acres of Crown Land on the 7th range of Inverness, on lot # 9 and paid \$124.40. James Robinson was the first pioneer on this lot. Over the years, he succeeded in developing and operating his own carding mill along the Osgood River. The saw mill was located across the river.

Later in years, he sold this to his son Thomas Reid (3), and in 1868 Thomas Reid sold but 50 acres to James Kinnear on lot # 9, 7th range of Inverness. On the same land, there was also a carding mill, a barn and a house.

James also made "spinning wheels" which carried his own trade mark. Both James and Sarah were laid to rest at Boutelle Cemetery in Inverness. Their children were:

2nd generation:

- | | | | |
|----------------|---------------------|-----------------------------|-------------------|
| 1) William | | m. Margaret Gallecher | Iowa, U.S.A. |
| 2) James Jr. | | m. Mary Melrose - no family | |
| 3) Thomas Reid | | m. Agnes Melrose | |
| | 3a) Willamina | (1863-1900) | m. George Jones |
| | | 3aa) Oscar | |
| | 3b) Sarah | (1864-1936) | m. Hugh Andrews |
| | | 3ba) Clarence | |
| | 3c) Mary | (1866-1870) | |
| | 3d) Elizabeth | (1868-1951) | m. James Dempsey |
| | | 3da) John | |
| | | 3db) Harold | |
| | 3e) James | (1869-1935) | n.m. |
| | 3f) Janet | (1872-1900) | n.m. |
| | 3g) Alexander | (1873-1958) | m. Laura MacLeod |
| | | 3ga) William | |
| | | 3gb) Henry | |
| | | 3gc) Chester | |
| | | 3gd) Irene | |
| | 3h) Thomas Reid Jr. | (1875-1954) | m. Jennie Lowry |
| | | 3ha) Ethelyn | living in Alberta |
| 4) Robert | | m. Agnes McVetty | |
| | 4a) Stuart | | n.m. |
| | 4b) John | | m. Ida Patterson |
| | 4c) Sarah | | m. Henry Canning |
| | | 4ca) Lambert | |
| | | 4cb) Hilda | |
| | | 4cc) Harry | |
| | | 4cd) Mark | |
| | | 4ce) Millie | |
| | | 4cf) Mona | |

	4d) Mary		m. Philip Cox	
		4da) Levis 4db) Evelyn		
	4e) Barbara 4f) Daisy 4g) Florence		m. Spencer Patterson m. Gordon Patterson m. Thomas Learmonth	B.C.
		4ga) Stuart 4gb) John 4gc) Ken		
5) Stuart	(1869-)		m. Mary Jane Bailey Story to follow further on	
6) Samuel	(1848-) 6a) Ernest 6b) Arthur 6c) James		m. Elizabeth Lowry m. Winnifred Edgar	
		6ca) Bessie 6cb) Helen	m. Annie Wark m. Jules Bertrand m. Lloyd Beattie	
7a) Mary Ann	(1834-1895) 7a) Mary 7b) Sarah Jane 7c) Susan 7d) Elizabeth 7e) Rachel		m. Andrew Campbell m. Alexander Sturgeon	
		7ea) Marion 7eb) Campbell	m. Abel Church	
	7f) Martha	7fa) Ella 7fb) Howard 7fc) James	m. William Church	Boden, Alta
8) Sarah Jane	8a) Jennie 8b) Hannah 8c) Mary 8d) Willie 8e) Robert 8f) John 8g) Walter 8h) George		m. John Leith m. John Cochrane m. Harry Plummer m. William Wright	
		8ha) Jack 8hb) Harold 8hc) Stuart 8hd) Beatrice	m. Gertie Patterson m. Isabel Thomas	
	8i) Raymond		m. Helen Henderson	
		8ia) Gerald b. 1913m. 8iaa) Patricia 8iab) Phyllis 8iac) Raymond		
		8ib) Robert b. 1915m. 8iba) Edward 8ibb) Betty Ann	m. Eva McCrae	
		8ic) Allan b. 1922	m. Lillian Tighe 8ica) Eliane 8icb) Barry	
		8id) William b. 1924	m. Audrey McGilvery 8ida) George	
		8ie) Margaret b. 1927	m. Scotty Thornton 8iea) Helen 8ieb) (daughter)	

- 9) Hannah (1842-1907) m. George Davidson (1838-1911)
 Ref: The George Davidson 2nd generation resumé
- 10) Elizabeth m. David Gowan Iowa, U.S.A.
- 10a) Sarah
 - 10b) Mary
 - 10c) Lizzie
 - 10d) Robert
 - 10e) John
 - 10f) David
 - 10g) William

Stuart Robinson (5) son of James Robinson and Sarah Goe, married Dec. 8th 1869 to Mary Jane Bailey in Lower Ireland, Que. In 1883 Stuart and Mary Jane purchased from Josephat Keough lot # 702 on Craig's Road, Lower Ireland, which is located in the heart of the village, now belonging to Gaetan Champagne. They farmed 150 acres of land, and at one time the land on both sides of Craig's Rd. in the center of Lower Ireland belonged to Stuart Robinson. Stuart spent many a back-breaking hour cutting trees with an axe in order to clear the land so that they might have more room to make it suitable for farming. He also operated the post office from 1892 to 1921.



Stuart Robinson's homestead

Mary Jane, who always had a great sense of humor, enjoyed hard work while bringing up her children. It was a great feast when the "Moores" and the "Redmans" would come over for a visit. Both are laid to rest at Boutelle Cemetery. Their children were:

3rd generation

- 5a) Mary Louisa (1870-1947) m. John Carroll
 5aa) Stuart James b. 1898 m. 1st Edna Harvey (1901-1966)
 m. 2nd Julia Dugar (1901-1979)
- 5ab) Mary Jane b. 1899 m. William Felix
 - 5ac) William Ed. b. 1901 m. Dorothy Collins b. 1904
 - 5ad) Pearl May b. 1904 m. Harold Bernam
 - 5ae) Hazel Sarah b. 1908 m. Gordon Bernam
 - 5af) John Walter b. 1910 m. Agnes Palmer b. 1910
- 5b) Sarah Elizabeth m. William Moore
 5ba) Gertrude m. Harry Ward
 5bb) Cora m. Robert Maxwell
 5bc) Norman m. Mildred Henderson
- 5c) **William James** m. Williamina McGill



William James Robinson, Williamina McGill and family

They settled first on the 11th range of Ireland Township, land belonging to Joseph Grenier. They cleared and farmed 200 acres. In 1929, they re-sold the land to Joseph Grenier. William, then bought Andrew Forbes' farm after Andrew's death in 1930. This farm was on the 10th range of Lower Ireland, Que., on lot # 695 and farmed 200 acres. He also worked as a care-taker for Mrs. Elsie Johnson on Craig's Rd. William died in 1939 and Mini died in 1967. Both are laid to rest at Boutelle Cemetery in Inverness, Que. Their children are:

- | | | |
|--------------|-------------------------|-----------------------|
| 5ca) Bernice | | m. Roy Jenne |
| | 5caa) Rodney | m. Flo Hall |
| | 5cab) Hartland | m. Marjoria Laflamme |
| 5cb) Wesley | | m. Ruby Jamieson |
| | 5cba) William | Albert m. Norma Smith |
| | | m. Gwendelyn Nugent |
| 5cc) Charles | | |
| | 5cca) James Albert | n.m. |
| | 5ccb) Elizabeth Bernice | m. James MacKinnon |
| | 5ccc) Marjorie | |

5d) **John Wesley** (1879-1961) m. Mabel Ashcroft
 Story and genealogy to follow.

5e) Annie Bailey (1883-1889)



*John Wesley Robinson
 and wife Mabel Ashcroft*

John Wesley (5d) son of Stuart Robinson, married Mabel Ashcroft. They bought and lived on lot # 702 after purchasing it from his father. In 1946, they sold the land to Alphonse Poulin and lived with Bernard, his son, on Hamilton Rd. until he died in 1961. Mabel died of cancer at thirty-two years of age and John Wesley never remarried, but kept the family together and brought them up himself. It is said that John Wesley was like his mother. He was a kind, loving man, understanding and always ready with a joke or two. He was, above all, a good business-man. Both are laid to rest at Boutelle Cemetery in Inverness, Que. Their children are:

4th generation:

- 5da) Lloyd Wilson b. 1916 m. Marion Roberts
5daa) Douglas Jolin b. 1947
5dab) Stanley Daniel b. 1952
5dac) Harvey Ivan b. 1952
5dad) Phyllis Ann b. 1953
- 5db) **Bernard Wesley** b. 1924 m. Mildred Stanley b. 1929
Story and genealogie to follow
- 5dc) Milton Bailey b. 1926 m. Norma Bailey Lesler
5dca) Floyd b. 1960
5dcb) Dean Harold b. 1963

Bernard Wesley (5db) and Mildred were married in the year 1946 in Wyman Quebec at the Stanley Homestead. They settled on lot # 224 on the Hamilton Rd. and are still farming 240 acres of land. The Robinsons have a farm they can be proud of, with their crop of corn, harvest of wheat and herd of cattle which keep Bernard and his two sons, David and Glenn, occupied. In the winter, they busy themselves with cutting pulpwood and logs. Allen works for Bell Asbestos Mines in Thetford Mines and Helen and Edith both work for the Prudential Insurance Co. in Montreal.

5th generation:

- 5dba) David Leonard Jolin, b. 1947 n.m.
5dbb) Allan Bernard, b. 1949 m. Helen F. Bailey
5dbba) Neil Allan, b. 1976
- 5dbc) Helen, b. 1950 m. Steven Poptiger
5dbca) Andrew Philip, b. 1979
- 5dbd) Bruce Clifford (1951-1951)
- 5dbe) Edith Mabel, b. 1952 n.m.
5dbf) Glenn Stuart, b. 1954 m. Kimberly Young
5dbfa) April Joy, b. 1979



From left to right: Mr. & Mrs. William Moore, Mr. & Mrs. Samuel Redman, Mrs. Stuart Robinson, Grandma Moore, Mr. Stuart Robinson and John Wesley Robinson.

ROBINSON

1st generation

Thomas Robinson (1814-1917) married Henrietta Wright. They settled on lot # 296, 5th range of Inverness. Thomas went blind in later years and his son-in-law, Thomas Lowry, took care of him. They would often sit by the fireside, reminiscing and smoking a pipe. Thomas and Henrietta's children were:

2nd generation

- 1) Mary-Ann
- 2) Katherine
- 3) **Thomas Alexander**
- 4) Samuel

Thomas Alexander (3) is of Irish and Scottish descent, and was born in 1862 and later married Annie Elizabeth Olson on Aug. 25, 1891. Thomas Alexander and Annie settled on lot # 296, 5th range of Inverness and later exchanged this farm with Thomas Lowry. Thomas was quite a story-teller; friends would love to gather at their home on Sunday to share a yarn. Thomas also was a horse trader.

Annie Elizabeth was recognized as being the best in knitting and spinning wool and was a quiet person who enjoyed being at home. In 1940 Thomas moved to Ontario where he later died of pneumonia in 1950. Annie Elizabeth died of cirrhosis of the liver (1874-1959). Both are in Teen Ontario. Their children are:

3rd generation

- | | | |
|-------------------------------------|------------------------------|-------------------------|
| 3a) Christian Alexander (1892-1961) | n.m. | Fort Moody, B.C. |
| 3b) John Martin (1893-1969) | m. Ella Dixon in 1921 | |
| 3ba) Norman | | |
| 3bb) Billy | | |
| 3bc) Herby | | |
| 3bd) daughter | | |
| 3c) William Argile (1897-1976) | m. Mabelle Eastburry in 1920 | |
| 3ca) Kenny | | living Cantaloops, B.C. |
| 3d) Margaret Annie (1900-1973) | m. 1st M. Eager in 1915 | |
| | m. 2nd James Bishop in 1937 | |
| 3e) Eunice Bertha (1903-) | m. O. Montiminy | Berlin, N.H. |
| | no children | |
| 3f) Henry Salvance (1907-1980) | m. Emma Briggs in 1932 | Thetford Mines |
| 3g) Robert James (1908-) | n.m. | Toronto, Ont. |
| 3h) Frederic Theodore (1912-) | n.m. | Haggersville, Ont. |
| 3i) Samuel Wellington (1914-1931) | | Lower Ireland, Que. |

It is with regret that Henry Salvance Robinson (3g) passed away on May 2 1980. A kind gentle man, who had a passion to live and who wanted so much to see this book printed.

For those who knew him, he shall be missed.

Marlita



THURBER

1st generation

Isaac Thurber was born in England. He, like others, travelled the long journey by boat to Vermont in 1798. He then immigrated to Canada in the early 1800's and settled in a place called New Ireland which is Maple Grove today. With him he brought his wife, Drucilla Hicks, and six children of which five were born in the United States. The children were:

- 1) **Johnson**
- 2) Harley
- 3) Rozina
- 4) Sarah
- 5) Leonard-Royal
- 6) Heil

2nd generation

Johnson Thurber, son of Isaac and Drucilla, was married to Fanny Lee and in a second marriage to Miss Thetford Miner. Johnson and Thetford came to Lower Ireland and farmed 200 acres of Crown Land on lot # 676-77-78. Their children were:

- 1a) **Richard Lee**
- 1b) Annie
- 1c)

3rd generation

Richard Lee Thurber (1822-1909) son of Johnson and Fanny, was born in New Ireland (Maple Grove), Que.. Richard Lee married Catherine Lowry (1829-1918) at the Wesleyan Methodist Chapel in Lower Ireland by Rev. G. Dore. Catherine and her family, originally from Benny Gald, Ireland, had already immigrated to Leeds, Que. Richard Lee farmed lot # 676-77-78 which his father gave him. He was known to be an excellent horseman. Richard Lee and Catherine are both buried at the Methodist Church Cemetery in Lower Ireland, P.Q. Their children were:

- 1aa) Elisa
- 1ab) Martha
- 1ac) Mary
- 1ad) Samuel
- 1ae) William John
- 1af) Burt

4th generation

William John (1859-1951) born in Lower Ireland, son of Richard Lee, married Harriett Jane Simons on Feb. 24, 1897 at Maple Grove. William John got along well with everyone and was a good-living man. He particularly enjoyed singing in the church choir in the bass section for weddings, etc. He was a school trustee, and also worked for the municipality of Ireland North. He was the roads and ditches Inspector.



*Harriett Jane Simons Thurber
(1876-1971)*

William was very attached to his home and farm which he had inherited from his father, Richard Lee. Harriett, was a very hard worker, never stopping for a moment with the farm and garden chores. She was a perfectionist in everything she touched. Evenings she would put young Russell to sleep with the spinning of the wool. Both William and Harriett are buried at the Wesleyan Methodist Church Cemetery in Lower Ireland, P.Q. Their children are:

- 1aea) Annie
- 1aeb) Francis
- 1aec) Lee
- 1aed) Garnet
- 1aee) Gladys
- 1aef) Russell
- 1aeg) Florence

5th generation

Annie, born 1898, married James Henderson b. 1877. They lived on Craig's Road North, Lower Ireland. They later moved to West Flamboro, Ont. where they had a well-kept beef cattle farm. The family's cattle are still on display each year at the Rockton World's Fair.

Russell b. 1911, son of William John, lived on his father's farm and attended school on Mooney Road in Lower Ireland. Although never married, he kept busy. He was Secretary Treasurer of the first municipal council in St-Jean-de-Brébeuf (Lower Ireland) from 1946 to 1951. Russell was also secretary for the Lower Ireland School Board. He attended the United Church on Craig's Road North. The Thurber farm now belongs to Mr. Robert Hamel.

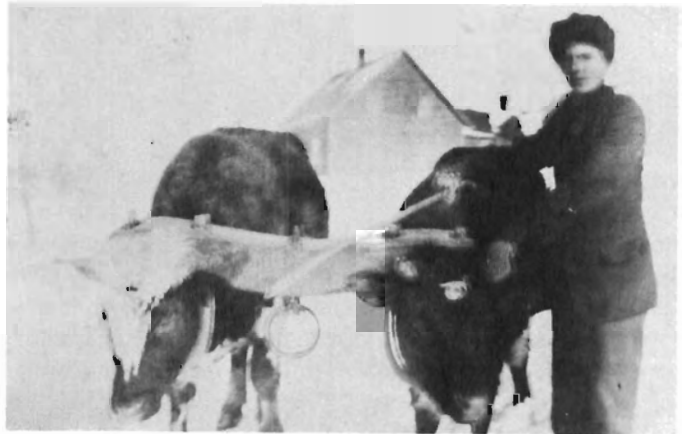

Russell Thurber at age 15

★ ★ ★ ★ ★ ★ ★ ★ ★ ★ ★ ★ ★ ★

In the garden of friendship
their exists a flower
Loved by all and picked with pleasure
It is known as
Souvenir...

Marlita

TRENTFIELD

George William Trentfield, son of William Henry Trentfield, originally from Worcester England, was born in the year 1885. As a young man of twenty-eight years, he married Louisa Vernon Tidmas (1884-1936) on Dec. 15, 1913. She was the daughter of Thomas William Tidmas from Birmingham, England.

Their wedding took place at the Parish Church in the parish of Aldrige Co. of Stafford, by Rev. J.F. Tarleton. They arrived in Canada on the "Empress of France" in 1926. They settled and spent the first three years at their newly-acquired home on lot # 711, Leeds Township and then moved to Thetford Mines.

George and Louisa were laid to rest at the St-John's Cemetery on the 10th range of Ireland.

Their children are:

1) Eric	(1917-1937)	n.m.	
2) Winnifred	(1919-)	m. Zoel Cloutier	New Castle, N.B.
3) Norah	(1921-1943)	m. Ronald Ross	
4) Albert	(1923-)	m. Evelyn Ferguson	New Mexico
5) Evelyn	(1925-)	m. Roger Lamontagne	Black Lake
6) Patricia	(1927-)	m. Albert Tétreault	Longueuil
7) Stanley	(1929-)	m. Suzanne Lavallée	Thetford Mines



WALKERS

The first Walkers came to Canada in 1841 from Antrim, Northern Ireland. The family consisted of Thomas Walker, his wife Mary Christie and their three sons, one of whom was Thomas who was six weeks old when they arrived. Thomas married Sophie Davidson and they had five children, two boys and three girls, Sophie Jane, Anne, Adelaine, Thomas and John.

John Walker was born in 1869; he married Annie Burke and they had nine children. Thomas Elmer was born in 1897 and died the next year, Sophie Prudence Dorothy born 1898, John Ernest in 1900, Caroline Myrtle 1903, Ann Olive 1905, Everett Jonathan 1907, David George Hewton 1910, Laura Jane 1913 and Rachael Bernice 1917.

The Walkers farmed for many years until John Walker died in 1963 at the age of 94. He had been a widower for many years as his wife died in 1931. John was an upright, hard-working man who had spent hours of back-breaking work clearing the land to make it suitable for farming.

In 1924 Jonathan died at the age of 17. The youngest two girls moved to Toronto where Bernice was married in 1947 to Francis John Brown. She was widowed in 1956 and has since married Clarke Nugent in 1968, formerly of Kinnear's Mills, and they now reside in Scarborough, Ont. Laura married Clarence Taylor Hunter in 1973 and they live in Willowdale, Ont.

Four children remained on the farm until their father died and then Dorothy, Olive and Hewton purchased a farm in Arthur, Ont. Although Dorothy died in 1968, the other two have remained there and are still farming. Ernie bought a farm in Richmond, Quebec where he lived until he died in October 1973.

The only one of John's Walker's family to have children was Caroline Myrtle Walker who married Joseph Harold Jamieson on 30th June, 1926. Harold and Myrtle lived with his parents on the 1st Range of Leeds until 1945, when they moved to Kinnear's Mills. Their two sons were Ronald Hubert born 11 July 1929, and Rufus John born 11th June, 1942.

Ronald was married to Winnifred White; their daughter Cathy is now Mrs. Ronald Kelso and lives in St. Pierre Baptiste. Ronnie and Cathy have two children Tiffany born 1973 and Scott 1976.

In 1973 Ronald married Sarah Jane Harbinson who died Nov. 5th 1979.

Rufus John married Helen Ruth Covill on Sept. 20, 1969; she immigrated from England in 1966. They have three sons: John Andrew born July 30 1971, Robin Neil born June 15, 1973 and Kent William May 31st 1975. The Jamieson's farm at Kinnear's Mills.



WARD

Robert Grant Ward (1803-1870), born in Orkney Islands, Hoy Island, Scotland, came to Bennett Settlement, Quebec in 1838 from Whitby, Ontario. He was a teacher and catechist. He was ordained in 1859 at Metis, Quebec, and was incumbent at Christ Church, Lower Ireland and Inverness, Quebec.

His wife, Marianne Turiff (1819-1894), from Glasgow, Scotland, came to Metis on the same boat as her husband; they were married at Metis in 1835.

Their children were:

- | | | |
|----------------------|-------------|---|
| 1) Robert Grant | (1837-1907) | born in Whitby |
| 2) William J. | (1839-1929) | born in Whitby |
| 3) Georgina | (1840) | Born in Lower Ireland |
| 4) Emily | (1842-1909) | born in Lower Ireland |
| 5) Marianne | (1844-1906) | born in Lower Ireland |
| 6) John | (1847-) | born in Lower Ireland |
| 7) Alfred | (1848-1931) | born in Lower Ireland |
| 8) Alexander | (1850-1936) | born in Lower Ireland |
| 9) Peter M. | (1895-) | born in Lower Ireland |
| 10) Henry | (1854-1922) | born in Lower Ireland |
| 11) Florence | (1856-1944) | born in Lower Ireland |
| 12) Jessie J. | (1858-1952) | born in Lower Ireland |
| 13) Charles Octavius | (1860-1954) | born in Lower Ireland m. B. Martha McVetty
(1873-1950) |
| 13a) William Grant | | |
| 13b) Isabella Rose | | |

- 13c) John Alvin
- 13d) C. Alfred
- 13e) M. Beatrice
- 13f) Marie Ebie
- 13g) Rev. E. Cecil
- 13h) Howard' O.
- 13i) Barbara I.
- 13j) Douglas Turiff



COMMENTS

I would like to take this opportunity to express my sincere thanks and appreciation for the cooperation I received from the living descendents of the pioneers of Lower Ireland. To complete each family tree and resumé was an arduous task, and the information willingly given to me through each interview was of immeasurable help. The stories and pieces of information told to me during interviews, over the telephone and through the mail helped me to write the historical sections of the book.

This book has been lovingly prepared for you as a gift from us.

FOLLOWING IS A LIST OF HELPERS

Bennett Mrs. Muriel	Lennoxville, Que.
Bullard Mr. Andrew	St-Pierre Baptiste, Que.
Bullard Mr. Robert	St-Pierre Baptiste, Que.
Canning Mr. & Mrs. Jos.	St-Jean-de-Brébeuf, Que.
Carrier M. Alfred	St-Jean-de-Brébeuf, Que.
Carrier Mme Bertha	Thetford Mines, Que.
Carrier M. Léonard	St-Jean-de-Brébeuf, Que.
Champagne M. Josaphat	St-Jean-de-Brébeuf, Que.
Christie Mrs. Rose	Thetford Mines, Que.
Cloutier Mrs. Winnifred	New Castle, N.B.
Cook Mr. & Mrs. Hubert	Inverness, Que.
Cox Mr. & Mrs. Douglas	St-Jean-de-Brébeuf, Que.
Crawford Mrs. Allen	Sherbrooke, Que.
Davidson Mr. Ivan	St-Jacques-de-Leeds, Que.
Dempsey Mrs. Margaret	Inverness, Que.
Dempsey Mr. & Mrs. Raymond	St-Jean-de-Brébeuf, Que.
Eager Miss Louise	Lennoxville, Que.
Ferland Mme Muriel	St-Jean-de-Brébeuf, Que.
Fortier Clément, MD.	Black Lake, Que.

Gingras M. & Mme Hervé	St-Jean-de-Brébeuf, Que.
Gregory Miss Janet	Thetford Mines, Que.
Harriett Mrs. Evelyn	Quebec, Que.
Henderson Mrs. Dora	Inverness, Que.
Henderson Mrs. Vivian	Thetford Mines, Que.
Hoy Mrs. George	Lennoxville, Que.
Lamontagne M. & Mme Albany	St-Jean-de-Brébeuf, Que.
Latulippe M. Henri	St-Jean-de-Brébeuf, Que.
Learmonth Mr. Willie	Inverness, Que.
Little Mr. & Mrs. Allan	Inverness, Que.
Little Mrs. Constance	Cookshire, Que.
Marcoux M. Mario	St-Adrien d'Irlande, Que.
Marshall Mrs. Dorothy	Hamilton, Ont.
Marshall Mr. & Mrs. Russell	Inverness, Que.
Marshall Mr. Wendell	Burlington, Ont.
Maxwell Mr. & Mrs. Donald	St-Jean-de-Brébeuf, Que.
Maxwell Mr. Wilbert	Lennoxville, Que.
Melrose Mr. & Mrs. Daniel	Inverness, Que.
Mimnaugh Mrs. Cora	Inverness, Que.
Montgomery Mr. Allen	London, Ont.
Morrison Mr. Angus	Thetford Mines, Que.
Morrison Mrs. Garnet	Thetford Mines, Que.
McKee Mrs. Stella	Inverness, Que.
McVetty Mr. & Mrs. Clarke	Inverness, Que.
Nutbrown Mr. & Mrs. Ulric	Kinnear's Mills, Que.
Patterson Mrs. Jessie	Lysander Falls, Que.
Patton Mrs. Gladys	Lennoxville, Que.
Pomerleau M. Rosario	St-Jean-de-Brébeuf, Que.
Rawlings Mrs. Gwen	Brampton, Ont.
Robinson Mr. & Mrs. Bernard	St-Jean-de-Brébeuf, Que.
Robinson Mr. & Mrs. Earl	Inverness, Que.
Robinson Mr. Henry	Thetford Mines, Que.
Stevenson Mrs. Hilda	Lennoxville, Que.
Sister Mary Rose Keegan	St-Patrick School, Thetford Mines, Que.
Thurber Mr. Russell	Thetford Mines, Que.
Trenfield Mr. Stanley	Thetford Mines, Que.
Trépanier Mrs. Gloria	Kinnear's Mills, Que.
Wallace Mr. & Mrs. Willard	Thetford Mines, Que.

BOOKS OF REFERENCE

St-Adrien d'Irlande	by: Zoel Doyon, priest; Mario Marcoux
Leeds (Canton 1802-1902)	by: Mrs. Gloria Trépanier
Histoire de l'Agriculture	by: Firmin Létourneau
Annals of Megantic County (3rd edition)	by: Dugald McKenzie McKillop
The Gabriel and George Kerr Families and Descendants	by: Carl Mayhew
The Pioneers of Inverness Township	by: Gwen Rawlings
Kinnear's Mills	by: James G. Kinnear

UNPUBLISHED RECORDS

Marshall Mr. Russell	Minutes of Vestry Books for Christ Church Lower Ireland, Que.
Patton Mrs. Gladys	Papers, Genealogical and Historical
Mimnaugh Mrs. Cora	History and Cemetery Records
Johnston, Rev. Grant	Parish Records for Wesleyan Methodist Church, Lower Ireland, Que.
Brazel, Rev. Harold	Cemetery Records for Christ Church, Lower Ireland, Que.
Scott, Mr. David	Cemetery Records for United Church, Lower Ireland, Que.

NEWSPAPERS

Family Herald and Weekly Star 1925 to 1934
Sherbrooke Daily Record 1925 to 1934

DOCUMENTS

Official Maps of Megantic County
and Lower Ireland, lot numbers: Supplied by Municipality of St-Jean-de-Brébeuf
(Rosario Pomerleau, Sec.-Tres.)

Post Office Records Federal Government
(from Mr. Mario Marcoux)



Last but not least, our sincere thanks to Asbestos Corporation Limited in Thetford Mines for generously allowing us the use of their photocopying machine free of charge.

ST-JEAN DE BRÉBEUF

1930 - 1980

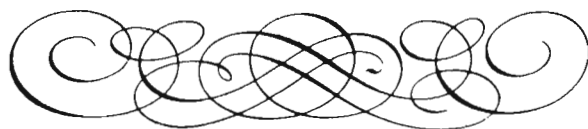

LA VIE RELIGIEUSE DES CANTONS DE LA MISSION DE LA PAROISSE

Puisque St-Jean de Brébeuf est né en retranchant une partie plus ou moins grande de territoire à chacune des paroisses suivantes, St-Adrien d'Irlande, St-Ferdinand d'Halifax, Inverness et Leeds, il nous faut faire un recul dans le temps et voir la vie religieuse de ces quatre endroits qui nous touchent directement.

1836

Le 8 octobre 1836, Mgr Signay, alors archevêque de Québec, confiait les catholiques d'Inverness, Halifax, Irlande et Leeds au successeur de Monsieur l'Abbé Gauvreau alors curé de St-Sylvestre, à l'Abbé James Nelligan (1836-1843). Ce dernier était né à Dingle, en Irlande.

MISSION D'HALIFAX AVANT 1841

Les cantons d'Halifax, de Leeds, de Nelson, d'Irlande et d'Inverness, dans le comté de Mégantic, composent cette mission qui renferme environ 120 familles catholiques, dont 50 sont canadiennes. Halifax et Leeds sont ceux où les catholiques sont les plus nombreux. Cette mission n'a pas encore de prêtre résidant, mais elle est visitée de temps en temps par le curé de St-Sylvestre. Il serait à désirer qu'un prêtre pût résider dans cette mission, afin de procurer aux pauvres catholiques qui y sont établis, des secours dont ils ont d'autant plus besoin qu'ils en ont été privés pendant longtemps.

En 1842, le mission d'Halifax, dont la population catholique s'accroît de jour en jour, possède maintenant deux chapelles, une à Halifax, et l'autre à Leeds.

En 1847, St-Ferdinand d'Halifax obtint un missionnaire résident. Monsieur Dupuis, en prenant possession de cette mission, fut en même temps chargé de visiter les établissements de Leeds et du lac Aylmer.

En 1855, le 1er octobre, Monsieur l'abbé Francis McDonnell, curé de St-Gilles, vint prendre possession de la mission de St-Jacques de Leeds, Inverness, Irlande, Broughton et Thetford; c'était presque un diocèse. Le territoire confié à M. McDonnell était dépourvu de chemins sauf le sentier de Broughton et le Chemin de Craig. La plupart des catholiques étaient trop pauvres pour posséder un cheval et une voiture et maintes fois le missionnaire dut porter les secours de la religion à pied à travers les bois.

MISSION DE LEEDS

En 1859, le 1er octobre, l'abbé Félix Dumontier, prenait possession de la mission de Leeds dans laquelle sont compris Inverness et New Ireland. En 1860, l'abbé William Dunn, curé de St-Gilles lui succède.

En 1866 la population catholique de Leeds, étant devenue inférieure à celle d'Inverness, et une desserte ayant été établie pour Nelson, les autorités diocésaines furent forcées d'établir la résidence du missionnaire à INVERNESS. M. l'abbé Ambroise Martial Fafard, qui succéda à M. Dunn au mois d'octobre 1866, s'installait dans une famille canadienne au village d'Inverness. Il y avait à Inverness, 80 familles catholiques, tandis que Leeds n'en comptait qu'une trentaine de ce culte. L'office du dimanche se célébrait à tous les quinze jours dans la salle du Palais de Justice.

Son rapport du 30 mars 1868, nous apporte des renseignements intéressants sur la situation des missions de Leeds et d'Inverness. Citons-en quelques extraits:

"Presque toutes les religions du monde sont représentées et réunies dans ce petit coin de terre, et si l'on jugeait des honneurs rendus à la Divinité, par le nombre des églises, on devrait croire qu'elle y est très honorée, car à chaque instant on y rencontre quelques temples ou salles de réunion, depuis les loges orangistes jusqu'à la grande Eglise anglicane".

"Le township d'Inverness et celui de Leeds furent ouverts pour une population presque exclusivement protestante et composée surtout d'Ecosseis et d'Irlandais".

Le township d'Inverness compte au moins une douzaine d'églises de différentes dénominations.

"Le village où je réside disait le curé Fafard, en compte à lui seul, cinq dans l'espace de sept ou huit arpents. C'est au milieu de ce rendez-vous de toutes les sectes protestantes que j'arrivais, il y a dix-huit mois, pour y jeter les fondements d'une paroisse catholique. Pas d'église, pas même une pauvre chapelle, pas de presbytère. Ah! Monseigneur, qu'il a fallu de courage et de résolution à un jeune prêtre dépourvu de tout moyen et de toute ressource pour venir s'asseoir ainsi dans un centre protestant en disant: Il me faut aussi à moi une place pour mon Dieu et pour mon culte..."

Il cite aussi: Un des plus grands malheurs pour les catholiques de Leeds et Inverness est l'absence totale d'écoles catholiques".

Lettre de l'abbé Ambroise Fafard, curé d'Inverness, datée du 21 janvier 1871.

"J'ai peu de choses à dire sur la mission de Leeds. Le township de Leeds est très grand et très prospère, mais d'une prospérité qui regarde surtout le beauté des fermes et la richesse des troupeaux. J'ai fort peu à faire en cet endroit, qui sera bientôt presque tout protestant, si les choses ne changent pas de face. St-Jacques de Leeds a été pendant plusieurs années, la résidence d'un prêtre; mais les catholiques n'ont jamais aimé à se fixer définitivement au milieu de cette immense majorité protestante. Toutes ces familles

catholiques ont dû, tour à tour, quitter l'endroit pour se fixer ailleurs. Aujourd'hui, Leeds ne compte plus qu'une vingtaine de familles catholiques, presque toutes irlandaises, auxquelles je vais de temps à autre donner une mission sur semaine".

En 1871, on retrouve à Inverness l'abbé John Connoly comme curé et c'est à ce titre qu'il fit la desserte de Leeds pendant 7 ans, c'est-à-dire jusqu'en 1878. L'abbé Napoléon Honoré Leclerc est nommé curé d'Inverness, avec desserte de Leeds de 1878 à 1886.

L'abbé Joseph James Ballantyne est curé d'Inverness et a charge d'âmes à Leeds de 1886 à 1894.

L'abbé Sauveur Turcotte fut de 1894 à 1899 en même temps que missionnaire à Leeds, curé d'Inverness. C'est lui qui poussa l'établissement définitif d'un missionnaire à Leeds.

MISSION D'IRLANDE, DEPUIS 1860

Sur le plan religieux, il n'y a point de chapelle catholique construite dans le canton d'Irlande, des offices religieux ont lieu occasionnellement dans des maisons particulières. Une partie de la population catholique est placée sous les soins de M. le Curé de St-Jacques de Leeds, l'autre sous ceux de M. le Curé de St-Ferdinand d'Halifax.

Malgré certains tiraillements inévitables à l'occasion de l'implantation progressive de canadiens-français, en majorité catholique, dans un milieu jusque-là principalement de descendance irlandaise et de foi protestante, la communication entre des deux groupes ethniques s'est faite dans un esprit ouvert.

Au milieu du 19e siècle, les canadiens-français se font de plus en plus nombreux. Un rapport pour le Comté de Mégantic publié en 1863, nous donne les chiffres suivants:

"La population de ce comté s'élève à 17,889 habitants, dont 11,161 sont d'origine canadienne-française."

Il en est de même pour le canton d'Irlande où les canadiens-français commencent à s'implanter:

"En 1851, la population d'Irlande était de 802 habitants, irlandais et écossais, dont 206 étaient d'origine canadienne-française; aujourd'hui (en 1863) le chiffre de la population ne s'élève encore qu'à 990 habitants, dont 255 sont canadiens-français".

Premières démarches pour un service religieux

Avec l'année 1870, les demandes commencent à se faire plus pressantes de la part des catholiques pour la formation d'une paroisse et la construction d'une chapelle. Jusqu'à cette époque en effet, le service religieux se donnait à St-Ferdinand où devaient se rendre la majorité des gens, puisque l'autre paroisse la plus rapprochée était Leeds.

L'abbé Ant. Racine est alors délégué par l'évêché pour venir s'enquérir sur place s'il y a lieu d'implanter, oui ou non, une nouvelle paroisse. Suite à cette démarche, il fait le rapport suivant le 10 août 1871:

"Une nouvelle paroisse se forme actuellement dans les V, VI, VII, VIII, IX, X et XI du township Ireland, et elle sera desservie par le curé de St-Ferdinand pendant quelques années. Son territoire renferme déjà 63 familles canadiennes et comprend 196 lots dont la plupart sont très fertiles."

Il est urgent d'y marquer la place d'une église afin d'attirer l'émigration de ce côté et de ne pas laisser envahir ce territoire par les protestants.

La division demandée dans la paroisse de St-Ferdinand si elle était accordée, serait un obstacle à la desserte de cette mission: aussi M. le Curé Bernier est-il fortement opposé au démembrement de St-Ferdinand d'Halifax. Les plus éloignés de la paroisse de St-Ferdinand sont à deux lieues et quart de son église. La dîme de St-Ferdinand, en moyenne, est de mille minots".

Québec, 10 août 1871.

Ant. Racine, prêtre

Monseigneur Taschereau accueille favorablement le rapport de son délégué et écrit au curé Bernier, le 6 septembre 1871, la lettre suivante:

"Monsieur,

D'après le rapport que m'a fait M. Racine de la visite qu'il a faite, il y a quatre semaines dans votre paroisse, je vois qu'une nouvelle paroisse est en voie de se former dans le Canton d'Irlande où, à part de la partie de celui qui appartient à votre paroisse, il y a 53 familles canadiennes qui vont en attirer beaucoup d'autres dans leur voisinage. Je crois qu'il est de la plus grande importance de choisir le plus tôt possible le terrain ou plutôt la terre sur laquelle devra être bâtie la chapelle destinée à la paroisse projetée. Dans le choix de ce terrain, il faut avoir égard non seulement à la population actuelle, mais encore à la population future de la dite paroisse. Une terre entière remplirait mieux le but puisque son revenu permettrait aux colons de posséder plus tôt un curé résident parmi eux. On bâtirait sur cette terre une chapelle temporaire qui servirait plus tard de presbytère.

Je vous prie de mettre la hache au bois à votre premier loisir afin d'attirer les colons dans la paroisse projetée et de les empêcher d'aller chercher aux Etats-Unis un bien-être qu'ils pourront trouver ici, sans exposer leur âme aux mêmes dangers".

Je demeure,

E.A. Arch. Qué.

Le 23 novembre 1871, Mgr Taschereau communique au curé Bernier le décret l'autorisant à construire une chapelle dans le canton d'Irlande.

PREMIER RAPPORT SUR LA MISSION

A chaque année, le curé d'une paroisse est tenu de faire un rapport à son évêque de tout ce qui concerne les activités qui s'y déroulent.

Le 5 septembre 1874, M. le Curé Bernier dresse un rapport assez détaillé de la mission de St-Adrien d'Irlande. Dans ce rapport, il décrit les difficultés et les espoirs rencontrés par nos ancêtres. Difficultés dues à l'émigration aux Etats-Unis, à la main mise de grands propriétaires sur beaucoup de terres et à la pauvreté des gens.

Les espoirs demeurent en raison de l'aide reçue qui permet de continuer, en raison surtout de la foi profonde des gens.

Voici donc ce rapport de 1874:

"Monseigneur,

Le curé de St-Ferdinand, outre sa nombreuse paroisse, son couvent et hospice de charité, est encore chargé de la mission de St-Adrien d'Irlande. Cette mission, qui, à son début, faisait concevoir les plus belles espérances, n'a progressé que très lentement durant les deux dernières années. Cela est dû d'abord, à la terrible manie d'émigrer aux Etats-Unis et, en second lieu, à la tenacité des grands propriétaires du lieu, qui, du chemin de fer projeté, ne veulent, pour aucun prix, se départir de leurs terres. Une maisonnette de 18 x 22 pieds, résidence du premier colon, a été convertie en chapelle temporaire. Comme elle ne pouvait suffire aux besoins de la population, nous y avons fait une addition de 22 autres pieds, le tout en bois rond. Je donne la mission, autant que possible, quatre fois l'année, sur semaine".

En attendant, veuillez Monseigneur, bénir cette petite paroisse de votre immense troupeau, ainsi que son pauvre pasteur et me croire, Monseigneur, votre très humble et très dévoué fils.

*J.M. Bernier, ptre
St-Ferdinand, 5 septembre 1874*

Après les années difficiles de 1873, 1874, 1875, l'espoir grandit chez les gens et pour cause:

- le nombre de familles catholiques a augmenté beaucoup.
En 1874, il y en avait une soixantaine
En 1877, on en dénombrait 114, dont 22 nouvelles en cette dernière année.
- les écoles semblent bien organisées.
3 écoles élémentaires fréquentées par 90 enfants: 42 garçons, 48 filles.
- l'émigration aux Etats-Unis semble arrêtée.
Mais les difficultés ne sont pas toutes surmontées encore.
- les bâtisses sont inadéquates: une petite chapelle, pas de sacristie.
- les revenus sont minimes:
Le revenu de 1877 est de \$42.00. La dîme est nulle.

Le rapport envoyé à l'évêché le 5 septembre 1877, nous trace un tableau de la situation.

Les débuts de la mission de St-Adrien ont été très modestes. Les premières installations sont dues à l'effort tenace et persévérant de nos ancêtres. Dès cette époque, en dépit de la grande pauvreté qui régnait, ils n'ont pas ménagé leurs sueurs pour apporter à leur foyer le pain nécessaire, pour assurer un défrichement graduel de leurs terres et pour garder vivante leur foi dans un coin de pays où catholiques et protestants se côtoyaient à chaque jour.

Samedi, le 5 juillet 1879, Mgr Taschereau bénit la nouvelle église et leur promet un curé pour l'automne. St-Adrien en 1879, est encore desservie par St-Ferdinand. La population catholique est de 847 âmes. Tous cultivent. Il y a 136 familles canadiennes-françaises et 11 familles irlandaises. M. l'abbé J. Alphonse d'Auteuil est nommé curé de St-Adrien le 9 septembre 1879. En 1880, Thetford devient une mission de St-Adrien.

En 1906, au mois de septembre, la paroisse de St-Adrien est érigée canoniquement.

En 1920, Lower Ireland, (maintenant St-Jean de Brébeuf), devient mission de St-Adrien avant de devenir paroisse en 1930.

INVERNESS

Noms de personnes confirmées en 1871

Ces noms et ceux qui suivront sont susceptibles d'intéresser les personnes qui étaient rattachées à Inverness avant 1920.

Joséphine Julie Carrier	Michel Carrier
Rebecca Carrier	Léas Morency
Pierre Lessard	Jos. Rousseau
Ignace Roberge	Jos. Israël Morency
Anthime Morency	Adolphe Morency

1875

Théodore Rousseau	Jos H. Carrier
Jos. Roberge	Eliane Roberge
Marie-Claire Carrier	Ephrem Doyon
Jos. Morency	Marie E. Carrier
Elzéar Carrier	Zoé Carrier

1879

Cyrille Carrier	Pierre Carrier
Ignace Morency	Louis Roberge
Joséphine Carrier	Marie Céline Roberge

Noms des enfants qui ont fait leur première communion, 14 juin 1887:

Enfant	Père	Mère
Jean Carrier	Pierre	Léas Marois
1889		
Israël Carrier	Moïse	Emmèlie Morency
Jos Carrier	Moïse	Emmèlie Morency
1891		
Jean et Edouard Roberge	Magloire	Aurèlie Fortier
1893		
Arcade Carrier	Moïse	Emmèlie Morency
Edmond Carrier	Anthime	---
Désiré Carrier	Jos.	M. Grégoire
Charles Morency	Benjamin	Joséphine Carrier
Jos. Rousseau	---	---
Hermènie Carrier	Moïse	Emmèlie Morency
Anna Carrier	Moïse	Emmèlie Morency
Caroline Morency	Benjamin	Joséphine Carrier
1897		
J.B. Rousseau	Théodore	Olive Couture
Emile Carrier	Pierre	Camille Grégoire
Antoine Carrier	Moïse	Emmèlie Morency
Eugénie Rousseau	Théodore	Olive Couture
Odèlia Carrier	Pierre	Camille Grégoire
Georgianna Morency	Benjamin	Joséphine Carrier
Léa Carrier	Moïse	Emmèlie Morency
1898		
Alfred Carrier, 12 ans	Jos.	Victoria Grégoire
Anna Carrier, 10 ans	Jos.	Victoria Grégoire

Enfant	Père	Mère
1899		
Joséphine Côté, 11 ans	Alfred	Bélamine Fréchette
Philomène Mercier, 12 ans	Abraham	Catherine Roberge
1900		
Elzéar Rousseau, 12 ans	Théodore	Olive Couture
Alfred Morency, 13 ans	Benjamin	Joséphine Carrier
Arthur Carrier, 13 ans	Pierre	Camille Grégoire
1902		
Clarisse Rousseau, 11 ans	Théodore	Olive Couture
1903		
Azilda Carrier, 12 ans	Pierre	Camille Grégoire
Thomas Lessard, 11 ans	Thomas	Marie Boissonneault
Jos Rousseau, 13 ans	Théodore	Olive Couture
1905		
Céline Morency	Benjamin	Joséphine Carrier
Julien Carrier	Pierre	Camille Grégoire
Albert Rousseau	Théodore	Olive Couture

1918

En juillet 1918, premières démarches des résidents catholiques de Lower Ireland pour obtenir la construction d'une chapelle sur le 11e rang. Les raisons invoquées sont: l'éloignement soit de St-Adrien, soit d'Inverness et le mauvais état des chemins. L'existence d'une chapelle à cet endroit mènerait inévitablement à la fondation d'une paroisse dans quelques années. Une mission sera accordée en juin 1920 et la chapelle sera construite seulement en 1921. Les documents qui suivent, datant de 1918, témoignent de ces démarches.

*A Sa Grandeur Mgr Paul-Eugène Roy, Archevêque de Séleucie
Diocèse de Québec,
Québec*

La requête des soussignés tous paroissiens de St-Adrien d'Irlande, dans le Comté de Mégantic, propriétaires et cultivateurs, expose respectueusement:

Qu'ils ont des chemins impraticables principalement l'hiver pour se rendre à l'Eglise de St-Adrien d'Irlande, située à au moins 8 milles de l'Eglise de St-Adrien d'Irlande;

Qu'ils sont environ 50 familles catholiques au milieu d'anglais protestants. Et qu'ils n'ont pas d'écoles catholiques;

Que les anglais protestants désirent tous vendre leurs terres pour s'en aller. Et que les Canadiens Français aimeraient bien acheter s'ils pourraient trouver à cet endroit plus de facilité pour pratiquer leur religion catholique, et faire instruire leurs enfants dans des écoles catholiques;

Qu'en peu d'années si une église était construite sur le chemin de Craig, dans le onzième rang d'Irlande, il y aurait une belle paroisse de canadiens-français, qui serait importante et par le nombre et par la richesse;

Que, pour toutes ces raisons, les soussignés concluent à ce qu'il plait à Sa Grandeur de bien vouloir accorder la permission de construire une église au dit endroit qui pourra servir d'abord pour mission et ensuite être l'église de la paroisse qui se fondera dans peu d'années.

Et ils ne cesseront de prier.
Et vous ferez justice.

St-Adrien d'Irlande, ce 20 juillet 1918

Noms	Occupation	Paroisse	Age	Année de naissance	Année de décès	Autres notes
Jos Landry	cultivateur	St-Adrien d'Irlande	11	180	185	7 ans
G. Bouché	cultivateur	Irlande	12	100	7-11	6 ans
Jacq. Pothier	cultivateur	Irlande	11	100	100	2 ans
E. Desjardins	cultivateur	Irlande	12	130	73	6 ans
Edouard Caron	cultivateur	Irlande	14	140	8	5 ans
Edouard Caron	cultivateur	Irlande	14	140	4	18 ans
Charles Roy	cultivateur	Irlande	10	140	8	2 ans
Alfred Roy	cultivateur	Irlande	10	140	4	2 ans
Léon Roy	cultivateur	Irlande	10	140	4	2 ans
Julien Roy	cultivateur	Irlande	10	140	4	2 ans
Alfred Roy	cultivateur	Irlande	10	140	4	2 ans
Napoléon Roy	cultivateur	Irlande	10	140	4	2 ans

Lower Ireland, le 14 octobre 1918

Monsieur

Je vous écris quelque mots au sujet de l'église qu'on avait demandé cette été quand on a été vous voir à St-Pierre de Broughton à la bénédiction du sacré-cœur vous devez vous rapeler que vous nous aviez dit que vous étiez pour vous occuper de nous. j'ai parler à notre bon curé aujourd'hui il me dit pas avoir recue de vos nouvelle il ma dit qu'il en avait parler au curé de Inverness et lui non plus en a pas reçue. Je crois bien que vous nous avez mie en oublié complètement donc je vien vous rappeler cela si vous voulez bien avoir la bonté de vous en occuper si vous étiez à notre place vous trouverrez cela assez ennuiant surtout à cette époque de l'année qui fait toujours mauvais et les chemins bien mauvais aussi et faire si long pour aller à l'église ses enpossible, bien des jeune gens qui se livre a aller à l'église protestante pour se desennuié et si sa continue il va y avoir encore plus parce que vous

comprenez quand on est habituer à aller à l'église et abandonner complètement et ne pas travailler ce jour la la journée est trop longue il faut bien se livrer à quelque chose. voilà l'hiver qui va commencer cela va être pire encore surtout pour les enfant et les femme c'est donc a dire que ceux la n'yron pas de liver donc on conte sur votre bonne volonté avec un peut d'effort si vous plait pour avoir une mission cette hiver et au plutot possible veiller nous répondre d'une manière ou d'une autre car on aimerait beaucoup a en savoir des nouvelles.

De votre très humble serviteur

Napoléon Giguère Lower Ireland

Napoléon Giguère
Lower Ireland, P.Q.

Sa Grandeur Monseigneur Paul Eugène Roy,
Archevêque de Séleucie, Québec

Monseigneur,

Lower Ireland est le nom d'un bureau de poste qui dessert une partie de St-Adrien et d'Inverness. Dans cette direction, franc nord, le plus éloigné de mes paroissiens est à huit milles et demi de mon église. Les chemins sont mauvais, mais pas plus qu'ailleurs. J'arrive des malades chez un des plus éloignés. J'ai fait sept milles en une heure et dix minutes; je ne ferais pas mieux dans aucune direction de ma paroisse avec le même cheval.

Cependant, je crois que cette raison des chemins vaut beaucoup pour l'hiver. Ces gens viennent peu à la messe. Une des routes ne leur sert que pour venir à l'église ou à peu près. Elle est donc peu fréquentée et presque pas praticable à la hauteur des neiges. J'en ai fait l'expérience avec un des meilleurs chevaux d'ici.

Que ces gens se démoralisent, Monseigneur, je serais tenté de dire non; car ils le sont déjà. Quatre des signataires de la requête, qui sont d'anciens paroissiens, viennent à la messe régulièrement et sont des chrétiens qui accomplissent bien leurs devoirs. Les étrangers arrivés depuis quelques années sont tièdes, le moins qu'on peut dire. Je ne crois pas cependant qu'ils négligeraient d'aller à la messe si elle se disait à leur porte. Ce serait déjà beaucoup.

L'endroit désigné pour la future chapelle se trouve dans St-Adrien, tout près d'une loge orangiste qui, j'espère, disparaîtra immédiatement. Ceux de mes paroissiens qui sont appelés à cette mission sont de braves gens, mais tristes catholiques. A part deux familles, dont l'une fréquente une église protestante depuis six mois, il sera facile, je crois, d'intéresser ces gens là à l'église et à la religion. Leur ignorance nous porte à leur pardonner beaucoup. Je me rappelle qu'étant allé là un jour d'Ascension, les protestants travaillaient dans les champs et un catholique faisait comme eux. Sur ma remarque, il dit qu'il ignorait que ce fût fête d'obligation. Il me remercia de mon avertissement et cessa le travail. Un prêtre, d'un zèle éclairé, ferait du bien dans cette partie de ma paroisse. De plus, nous pouvons espérer que dans un avenir, assez prochain peut-être, trente à quarante familles protestantes donneront leur place à des catholiques sur cette partie de St-Adrien, intéressés à la nouvelle mission.

Une partie d'Inverness et de Leeds devra être attachée à cette desserte. On m'a dit qu'un protestant de ma paroisse a promis le terrain de la future chapelle; un autre donnera, dit-on, une somme d'argent assez considérable. Ce sont des on dit que je n'ai pas contrôlés.

Ce me sera toujours un agréable devoir de vous donner les renseignements que je pourrai vous donner.

Veuillez croire, Monseigneur, au respect de votre très obéissant

J.G. Art. Proulx, ptre

J.G. Art. Proulx, ptre
Curé de St-Adrien, 27 octobre 1918

DE LA MISSION EN 1920 À LA PAROISSE EN 1930

1920

Extrait du cahier "Notes historiques" de la paroisse de St-Adrien.

MARS:

Au prône du 14 mars 1920, ces simples mots de M. le curé Julien, annoncent le début d'une mission à Lower Ireland rang XII: "jeudi le 18, je donnerai une première messe aux citoyens de cet endroit. - Communion à l'église paroissiale à 7h précises et départ immédiat".

Toutefois, cette messe n'a pas eu lieu, d'après le témoignage de Mme Jos. Landry et confirmé par M. Mme Jos Carrier. La première messe aurait été dite le 24 juin de cette même année.

Premier curé de la Mission Lower Ireland, l'abbé J.G. Julien: 1920-1927

M. l'abbé Joseph Gédéon Julien est né à St-Augustin de Portneuf le 21 juillet 1882 de François Julien, cultivateur et de Philomène Côté. Il fait ses études à Québec, où il est ordonné prêtre par Mgr Bégin le 30 mai 1909.

Après avoir été pendant quelques mois professeur d'arithmétique et d'algèbre au Séminaire de Québec, il est nommé vicaire à St-Flavien de Lotbinière de 1909 à 1915, puis à St-Alphonse de Thetford de 1915 à 1918. C'est dire qu'il connaît assez bien la paroisse de St-Adrien, lorsqu'il y est nommé curé le 13 novembre 1918, à l'âge de 36 ans. Il y demeure jusqu'en 1927.



JUIN:

Le 24, première messe à la mission. Collecte \$6.89 dont \$5.00 pour St-Adrien.

Crucifix ayant servi à la première messe chez M. Mme Jos Carrier. Nous l'avons encore aujourd'hui. Il a été donné par une dame de Thetford et recueilli par Mme Jos. Landry.



JUILLET:

Le 11, le prône contient ces mots: "Mission du 12e Rang dimanche prochain, le 18, départ à 6h30 a.m. Messe de la paroisse à 10h00. Qu'il soit bien entendu que la mission n'a lieu que tous les quinze jours, et que les dimanches où la mission n'a pas lieu, la messe paroissiale (St-Adrien) est à 9h30 jusqu'à nouvel ordre".

Il appert que cette mission n'était donnée par le curé que pendant les mois d'été et ensuite pour les Pâques. Le curé se retirait alors dans la maison de Jos. Carrier, sur le site de la maison actuelle de Mme Cécile Carrier; la messe était dite en cet endroit. Madame Jos Carrier, Herménie, préparait et décorait l'autel pour la messe du dimanche, cette maison est brûlée. Deux maisons ont brûlé sur cette terre. Le premier servant de messe de la mission a été Lucien Grégoire.

AOÛT:

Dépenses pour la mission: une clochette, \$0.75, une aube, \$11.00, un cordon, \$0.75, un cahier de compte, \$1.00 et un cahier de prône, \$0.75.

OCTOBRE:

Le 25, Jos Carrier, fils, donne le terrain de la chapelle à trois francs-tenanciers: Jean Grégoire, François Doyon et Joseph Dostie.

L. DESMARAIS,

NOTAIRE - NOTARY

Devant moi, Léonel Desmarais, soussigné, notaire résidant et pratiquant à Inverness, district d'Arthabaska,

Comparet: M. Joseph Carrier fils, cultivateur, du canton d'Ireland.

Et le comparant fait par les présentes don, avec la garantie légale, à MM. Jean Grégoire, François Doyon et Joseph Dostie, tous trois cultivateurs, du même lieu, présents et acceptant, savoir:

Un emplacement connu et désigné comme faisant partie du lot numéro sept cent cinq du cadastre officiel du canton d'Ireland, de la contenance de deux cent cinquante pieds, le long du chemin public entre les onzième et douzième rangs du dit canton d'Ireland, par la profondeur de cent cinquante pieds, le long du Craig's road, borné en front par le dit chemin des onzième et douzième rangs, d'un côté, au nord-ouest, par le dit Craig's road, en arrière par le résidu du dit lot, appartenant au donateur, et de l'autre côté, au sud-est, par le résidu du dit lot, appartenant aussi au donateur.

Tel que le tout se trouve présentement.

Le dit emplacement appartenait au donateur pour l'avoir acquis, avec plus grande étendue, de M. Joseph Carrier père, par acte passé devant témoins, le sept mai mil neuf cent dix-huit, enregistré à Inverness sous le No. 57512.

Cette donation est faite aux conditions suivantes, avec possession immédiate, savoir:

Cet emplacement est présentement donné aux trois personnes ci-dessus nommées en leurs qualités de syndics, à eux et à leurs successeurs, pour la nouvelle mission "St-Jean" d'Ireland et devra servir comme emplacement pour l'érection de l'église ou chapelle projetée, devra être régi par les susdits syndics et devra devenir la propriété de la mission ou paroisse, lors de son érection, pour passer sous l'administration de la fabrique ou du curé ou de telles autres personnes ou corporations sous l'administration desquelles elle doit passer, suivant l'usage et les règlements de l'Eglise Catholique Romaine.

Cet emplacement devra être clôturé sur tous ses côtés, sans pouvoir appeler le donateur à y contribuer.

Au cas où la dite église ou chapelle ne serait jamais construite, ou ayant été construite serait ensuite abandonnée, c'est-à-dire que lorsque l'emplacement présentement donné cessera de servir pour des fins religieuses et du culte, il redeviendra la propriété du donateur.

Dont acte, à Inverness, le vingt-cinq octobre mil neuf cent vingt, sous le numéro trois cent soixante-dix-huit de mes minutes.

Et lecture faite, les parties signent avec moi, sauf les dits MM. Jean Grégoire et Joseph Carrier, qui déclarent consentir les présentes et ne savoir point signer, de ce enquis par moi, en présence de MM. Allyre Roberge, registrateur, et Wilfrid Turcotte, député-registrateur, tous deux d'Inverness, témoins qui signent avec moi, en présence des dits Jean Grégoire et Joseph Carrier.

*P.A. Roberge, François Doyon
J. Wilfrid Turcotte, Joseph Dostie*

L. Desmarais, N.P.

Vraie copie de la minute demeure en mon étude.

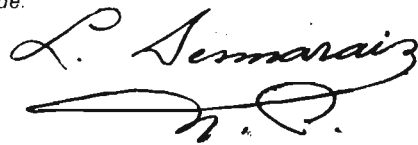

NOVEMBRE:

Le 19, l'abbé Juliën a organisé une souscription volontaire. Les 28 volontaires s'engageaient à verser la somme de soixante cinq dollars (\$65.00) pour la construction de la chapelle. Plusieurs familles ont souscrit cette somme par \$0.25, \$0.50 et \$1.00, d'autres cependant ont payé cette somme en 2 fois seulement.

Liste de souscriptions volontaires par Les Francs-tenanciers de La Mission St-Jean d'Irlande

Les francs-tenanciers soussignés habitant les limites probables de la future paroisse devant être érigée plus tard à la place de la mission actuelle St-Jean d'Irlande, canton d'Irlande, Comté de Mégantic, Province de Québec, promettent chacun et tous, en conscience et en loi, de souscrire, et souscrivent effectivement chacun la somme de soixante-cinq piastres (\$65.00) afin de couvrir le coût de la construction d'une chapelle pour la dite Mission sur le site et emplacement donné gratuitement à cette fin par Joseph Carrier demeurant sur le chemin de Craig du susdit Canton, tel que prévu et déterminé par l'acte de donation du dit Sieur Joseph Carrier à trois citoyens de la dite Mission, lequel acte porte le numéro (378) des minutes du Notaire Desmarais d'Inverness.

La chapelle en question aura comme dimensions: 30 pds x 40 x 15 pds (poteaux). Un lambri intérieur embouveté, un lambri extérieur également embouveté, recouvert d'un double de papier et d'un second lambri en déclin. Telles sont les grandes lignes de la construction projetée. Cette construction sera probablement faite à la journée avec l'aide volontaire des habitants du lieu.

*St-Adrien d'Irlande, Mégantic, Québec,
19 novembre 1920
J.G. Julien, ptres, curé.*

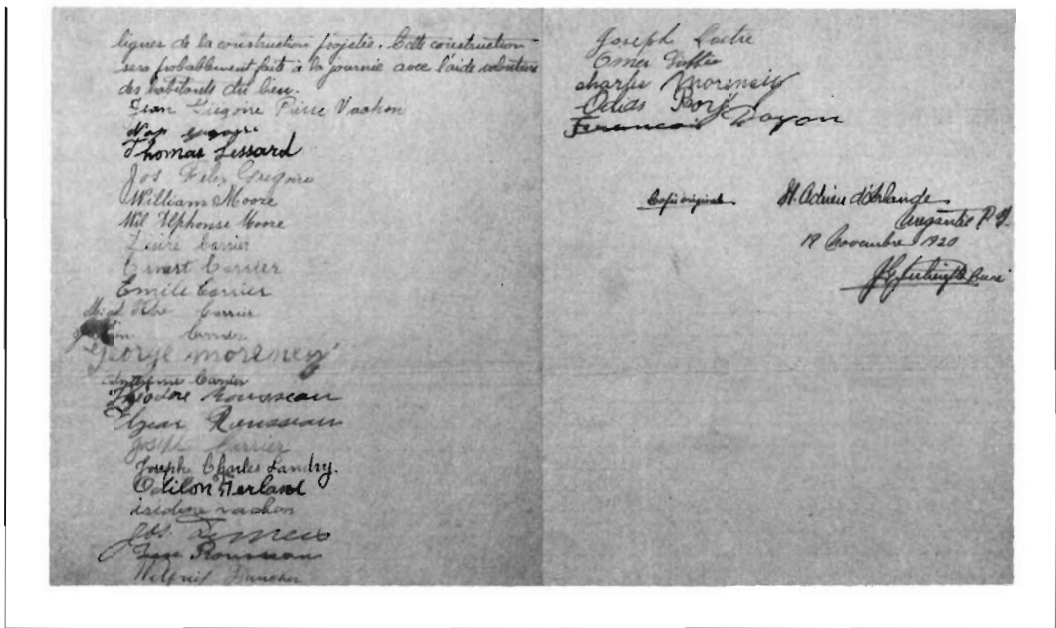

DÉCEMBRE:

Le 6, l'abbé Vaillancourt de l'Archevêché de Québec répond au curé Julien:

"J'ai reçu votre liste de souscription. - Merci.

Ils devront faire les billets à l'ordre du Président des trois Syndics qu'ils ont nommés.

Cependant, si vous voulez vous en charger, c'est-à-dire, les faire faire à votre ordre, cela leur rendrait sûrement service.

Incluse une autorisation du Cardinal pour l'acquisition du terrain au nom de la Corporation Archiépiscopale. Vous signerez le contrat que vous me retournerez.

Maintenant, voici quelque chose d'important et qu'il ne faudra pas oublier: le terrain ayant été donné à la Corporation Archiépiscopale, les gens de Lower Ireland devront faire au Cardinal la demande de bâtir une chapelle et la permission d'avoir la messe dans cette dite chapelle. Qu'ils signent cette demande et la datent, puis vous me l'enverez.

Mais, c'est une chose qui ne presse pas, et qui ne peut les empêcher de faire leur bâtisse maintenant.

Saluts et bénédictions,

J. Vaillancourt, ptre"

— On retrouve différents noms de la mission dans les archives: Lower Ireland, La Rivière des morts, St-Jean d'Irlande et St-Jean Baptiste.

— Avant la mission, les gens du Craig nord et du Flat (chemin Hamilton) allaient à la messe à Inverness. Ceux qui habitaient le 11e et le 12e rang allaient à St-Adrien par la route près de M. Donald Maxwell, ce chemin traverse au 10e rang. Quelques-uns allaient à Leeds et d'autres à St-Ferdinand. Quand les gens se rendaient à Inverness pour la messe, celle-ci débutait à 9h00, le sermon se faisait dans les deux langues, française et anglaise. Après la messe les achats s'effectuaient et les gens étaient de retour chez eux vers 2h30 ou 3h00.

Certains avaient deux bancs, un à Inverness et l'autre à St-Adrien qui servaient dépendant de l'état des chemins.

Bilan de l'année 1920:

Actif: \$80.06 Passif: \$71.72 Balance: \$8.34

1921

AVRIL:

Le 26, contrat de la construction de la chapelle.

CONTRAT

Contrat entre Alfred Grégoire, entrepreneur de S. Désiré du Lac Noir d'une part, et l'abbé J.G. Julien, curé de S. Adrien ainsi que les soussignés d'autre part, ces derniers agissant au nom des citoyens de la mission St Jean d'Irlande dans le but de pourvoir à la construction d'une chapelle à Lower-Ireland, sur le site déterminé par l'acte de Donation de Joseph Carrier à Jean Grégoire et Alias portant le no. 378 des minutes du Notaire L. Desmarais.

Par ce contrat il est entendu et convenu que le susdit entrepreneur, Alfred Grégoire, s'engage à construire sur les lieux déterminés à cette fin une chapelle suivant les stipulations ci-après spécifiées et moyennant la somme de \$2400.00, deux mille quatre cents piastres, dont une moitié payable dans le cours de la construction, et le reste, six mois après.

Voici les spécifications de la construction:

- 1- La chapelle aura comme dimensions 30 x 40 pieds x 15 pieds carrés.*
- 2- La couverture sera en planches de 1" et en bardeaux de cèdre échantillon de 4", 1ère classe.*
- 3- Le châssis servant de base à l'édifice sera en pièces de 8x8 pcs - les soliveaux: 2"x8" pcs - La pièce de force au centre (crossing) 8"x8" pcs - le colombage, 2"x6"x15 pds à tous les deux pieds - le comble, en pièces de 2"x6" pcs fait sur le plan attaché au présent contrat.*
- 4- Les murs auront trois lambris, un à l'intérieur en planches embouvetées, épinette ou sapin, clair de noeuds défectueux et parfaitement sain, lequel lambris devra être continué sur les pièces de force du comble pour servir de plafond (ou fausse voûte). A l'extérieur, il y aura un premier lambris embouveté et de bon bois, et un second en déclin 1ère classe (clap-board) placé sur un double de papier pulpe à lambris.*
- 5- Le plancher sera double, et comprendra un premier plancher en planches de 1" en bois brut, et un second en planches d'épinette embouvetées placé sur un double de papier pulpe à lambris.*
- 6- L'entrepreneur se charge de remplir à ses frais les murs jusqu'à la voûte (15 pds hauteur) avec du bran de scie bien sec et de mettre une épaisseur de 2 à 3 pcs de bran de scie semblable sur toute l'étendue de la fausse voûte, si opportunité il y a.*
- 7- L'entrepreneur s'engage également à faire six fenêtres, 3 de chaque côté, de 3x7½ pds, châssis double et simple, telles qu'indiquées sur le plan ci-joint, une double porte, de 2 pds et 10" chaque battant, telle que le plan l'indique, ainsi qu'un oeil de boeuf au dessus de la porte en proportions convenables à la dite porte.*
- 8- Un perron de 13x6 pds sera construit en avant de la chapelle avec escalier comprenant les marches nécessaires.*
- 9- Comme clocher, une légère construction sera faite de 4x4x5 pds avec toit surmonté d'une croix proportionnée.*
- 10- L'entrepreneur s'engage à tenir assurée pendant la durée de la construction la dite chapelle et tous les matériaux rendus sur place, à condition que les citoyens de la mission payent la moitié de la prime d'assurance, lui-même s'engageant à payer le reste.*

11- L'entrepreneur s'engage également par les présentes à recevoir comme partie du paiement de l'exécution du dit contrat les billets promissoires faits au nom du Curé de St-Adrien d'Irlande par les citoyens de la Mission susmentionnés et à faire lui-même les frais légaux nécessaires pour leur perception à échéance s'il y a lieu d'en faire.

12- L'entrepreneur s'engage à livrer la chapelle le 1er juillet et au plus tard le 1er août; après cette date il s'engage à payer au Curé de St-Adrien pour la mission de St-Jean d'Irlande, la somme de \$5.00 par jour à moins que la cessation du travail ne soit produit par les citoyens de la dite Mission.

Fait et passé ce 26e jour d'avril de l'an 1921 en la maison et demeure de sieur Joseph Carrier de Lower-Ireland en présence du contracteur, du curé de St-Adrien d'Irlande et de Jean Grégoire, Napoléon Giguère, Jos. Carrier qui tous ont signé, après lecture faite aux vue et su de chaque signataire et de plusieurs autres.

P.S. - Une attention spéciale sera apportée au calfeutrage des fenêtres et ouvertures. L'ouvrage, à la livraison, devra être acceptée par un ouvrier compétent, au choix des citoyens de la Mission.

Jean Grégoire
intéressé
 Joseph Carrier
sa
 Napoléon Giguère

Alfred Grégoire
J. Grégoire

JUILLET:

Dépenses pour la construction de la chapelle.

TELEPHONE BELL 356-J

LAC NOIR, Qué. 22 juillet 1921

St-Jean d'Irlande
la Chapelle

DOIT A ALFRED GREGOIRE
 PROP. DE MOULIN A SCIE
 MARCHAND DE BOIS

MANUFACTURIER DE PORTES ET CHASSIS

CONDITIONS: 30 jours, 8% d'intérêt après échéance.

Contrat	2400.00
peinture	1600.00
ouvrage de l'ôtel	
et des armoires et	
balustrade	20483
assurance	500
es l'anc de la	7200
chapelle	<u>284563</u>
reçu en argent et	149408
bois et \$10.00 de	
boni	<u>\$ 135155</u>
balance due	

Alfred Grégoire

AOÛT:

Les trois francs-tenanciers propriétaires conjoints du terrain de la chapelle cèdent le terrain et le donnent à la Corporation Archiépiscopale devant le notaire L. Desmarais, le 5 de ce mois.

Requête pour obtenir la permission de construire une chapelle et d'y entendre la messe.



Cardinal Bégin

A Son Eminence Le Cardinal L.A. Bégin, Archevêque de Québec

L'humble requête de la majorité des habitants francs-tenanciers de la Mission de Lower-Ireland, Comté de Mégantic, District d'Arthabaska, lesquels demandent très respectueusement à Votre Eminence:

La permission de bâtir une chapelle sur l'emplacement cédé à cette fin par acte du cinq août 1921 passé devant le Notaire L. Desmarais d'Inverness et celle d'y pouvoir entendre la messe aussi souvent que faire se pourra.

Et vos suppliants ne cesseront de prier.

Lower-Ireland, 21 août 1921

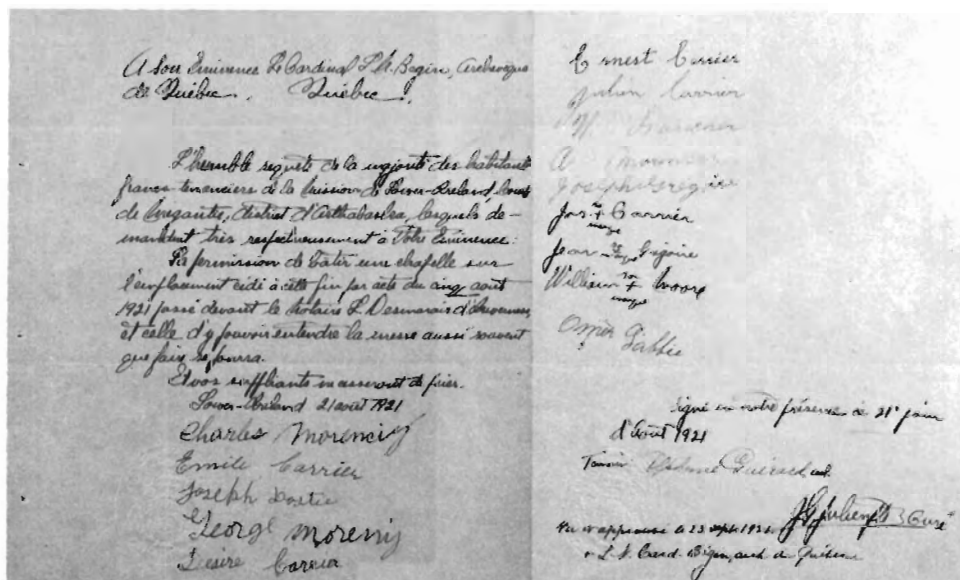

Archevêché de Québec



Québec, le 3 septembre 1921

M. l'abbé J.-G. Julien, ptre, curé, St-Adrien.

Cher curé,

Voici ce que vous avez de plus pratique à faire:

- 1- Achetez le terrain à votre nom, quitte à le céder plus tard à la Mission, quand l'occasion s'en présentera;
- 2- Il faut trois Syndics pour gérer les affaires de la Mission avec le curé; pour cela, envoyez vous-mêmes, 3 noms à Son Eminence, et sur votre recommandation, il les nommera. Et c'est tout ce qu'il y a à faire. De temps en temps, vous irez leur dire une messe, et vous gèrerez les choses de concert avec les Syndics.

Votre tout dévoué en N.S.

J. Vallancourt, ptre

Je, soussigné Joseph Carrier demeurant sur le XII^e rang du Canton d'Irlande, Comté de Mégantic, vend et cède par les présentes à l'abbé J. G. Julien, curé de St-Adrien d'Irlande, moyennant la somme de \$300.00 une partie de mon terrain, laquelle partie ayant les limites suivantes: d'abord le terrain compris entre les bornes suivantes: au nord le chemin de Craig, au sud-ouest par l'emplacement actuel de la chapelle, au nord-est par la limite du lot appartenant au verdeur, la division se faisant par une ligne droite formée par l'arrière de l'emplacement de la chapelle et se prolongeant jusqu'au Craig Road; à ces cor d'êtres le verdeur cède également toute la partie de terrain

lui appartenant et situé au nord du chemin de Craig: ce terrain cette dernière partie étant bornée au sud par le chemin de Craig, à l'ouest par le terrain appartenant à Johny Porter, au N-Est par la grande ligne du Canton d'Overmuds.

Le vendeur ne sachant pas signer a fait sa marque en présence de Jean Guiguis, et de l'acquéreur qui lui-même a signé en présence du dit terrain et de Honorarie Carrier épouse de verdeur, laquelle a signé

Joseph Carrier
 Arménie Carrier
 Jean Guiguis
 Honorarie Carrier épouse de verdeur

Faites parties de la maison de Joseph Carrier, vendue le 15/9/1921

Je, soussigné, Joseph Carrier, demeurant sur le XII^e rang du Canton d'Irlande, Comté de Mégantic, vend et cède par les présentes à l'abbé J.G. Julien, curé de St-Adrien, d'Irlande,

moyennant la somme de \$300.00 une partie de mon terrain laquelle partie ayant les limites suivantes: d'abord le terrain compris entre les bornes suivantes: au nord le chemin de Craig, au sud-ouest par l'emplacement actuel de la chapelle, au nord-est par le résidu du lot appartenant au vendeur, la division se faisant par une ligne droite formée par l'arrière de l'emplacement de la chapelle et se prolongeant jusqu'au Craig's Road; à ces conditions le vendeur cède également toute la partie de terrain lui appartenant et située au nord du Chemin de Craig: cette dernière partie étant bornée au sud par le chemin de Craig, à l'ouest par le terrain appartenant à Johny Porter, au N-est par la grande ligne du Canton d'Inverness.

Le vendeur ne sachant pas signer, a fait sa marque en présence de Jean Grégoire, et de l'acquéreur qui lui-même a signé en présence du dit témoin et de Herménie Carrier, épouse du vendeur, laquelle a signé

Le 19, payé à la Banque Canadienne de Commerce de Thetford, le billet de \$300.00 pour achat d'un terrain de Jos. Carrier.

Discussion sur le choix des Syndics:

Archevêché de Québec, le 25 septembre 1921

Monsieur le curé de St-Adrien

Cher curé,

Ci-joint: Supplique demandant la permission d'ériger une chapelle à Lower-Ireland; Contrat sous seing privé re achat d'un terrain: vous pourrez vendre ce terrain si vous le voulez.

Il y a près de quinze jours que je suis malade au lit; je n'ai quitté ce lit que depuis hier. C'est une assez sérieuse entérite que j'ai eue. D'après le Docteur, (et d'après ce que j'ai souffert aussi) ça été grave. Je suis mieux, mais très faible. A cause de cela, et aussi de tout l'ouvrage accumulé, je crois que vous ne pourrez pas compter sur moi pour bénir votre chapelle.

Autre chose: Le 19 courant, il m'est arrivé une lettre de M. Emile Carrier, demandant que Messieurs Thomas Lessard, Wilfrid Faucher et Emile Carrier soient nommés Syndics.

Ce M. Carrier dit: Si les noms de Monsieur le curé ne sont pas les mêmes que les miens, nous accorderiez-vous la permission de choisir les Syndics au vote, à la prochaine mission?

Je crois qu'il faudrait éviter ce vote; ce serait peut-être un mauvais commencement.

Quoi faire alors? Si vous croyez que les personnes désignées par Carrier et d'autres peuvent faire de bons Syndics, dites-le moi et je les ferai approuver par Son Eminence. Vous n'aurez alors qu'à leur laisser entendre que vous et eux-mêmes, êtes tombés d'accord sur le choix des Syndics; car Carrier ne m'a pas l'air de connaître vos noms.

Maintenant, si vous avez des raisons pour refuser les noms de Carrier et Cie., envoyez-moi le contrat notarié de la donation du terrain faite à l'Archevêché, et je vous dirai quoi faire.

Votre tout dévoué

J. Vaillancourt, ptre

P.S. Je n'ai pas répondu à M. Carrier.

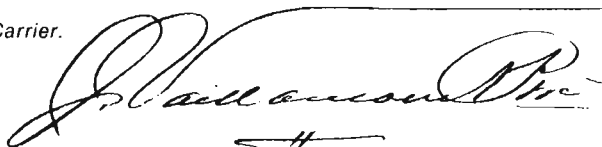

OCTOBRE:

Comme tout à la Mission appartenait à la Corporation Archiépiscope, il fallait des administrateurs légaux et responsables. S.-E. le Cardinal Rouleau sur proposition du curé nommé comme Syndics pour la Mission dite Lower Ireland, M. l'abbé J.G. Julien curé de St-Adrien, Jean Grégoire, Emile Carrier et Joseph Dostie, tous francs-tenanciers de la dite mission. Archevêché de Québec, le 19 octobre 1921.

(A.A.Q., Régistre des requêtes, vol. Q.f. 7vo)



Jean Grégoire



Emile Carrier

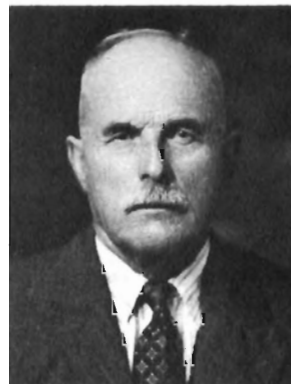

Joseph Dostie

La mission était officiellement organisée. M. Julien achète un petit calice chez L. Cernichario et Frères, rue St-Jean à Québec au prix de \$22.50.



Une fois construite, la chapelle a été inspectée par Antoine Grégoire, le 10 octobre.

Collecte de l'Enfant-Jésus, \$13.66 (C'est une collecte faite à l'occasion de la visite paroissiale du curé).

Le 23, bénédiction solennelle de la Chapelle du XIIe rang à 9h30 a.m.



Les fondations sont en pierres. Le système de chauffage est au bois, et la chapelle ne possède qu'un poêle. Il n'a avait pas de cheminée, mais un double tuyau passant à travers le plafond. Pas de système d'éclairage, mais des lampes à pétrole qu'on utilisait une fois la semaine. La messe n'est dite dans cette chapelle que l'été, tous les quinze jours aussitôt et aussi longtemps qu'il y a voitures roulantes. Elle est continuellement fermée à clef.

Payé à Emile Carrier \$6.00 pour un poêle acheté de Alex Wright.

Bilan de l'année 1921:

Actif: \$3241.47 Passif: \$3167.71 Balance: \$73.76

Cette année la somme de \$700.00 a été empruntée de la Fabrique de St-Maurice de Thetford et \$300.00 d'un particulier également de Thetford.

Aperçu d'une quête dominicale: \$2.92

TELEPHONE 222 16 RUE D'ARENA

Thetford Mines, Que., 1921 102

M. *René J. La Fournie*
Richardville

Doit à **ARTHUR FORGUES**
 FERBLANTIER, PLUMBIER, COUVEUR, ETC.

CONDITIONS: COMPTANT

Date	Description	Montant	Total
75	Pour faire tuyau fournie pour la chapelle de la mine des moines		
	2 hrs ouvrage	60	1 20
16	4		2 40
17	3		1 80
20	Arrière du fourneau		4 80
	8 lbs huile	80	0 64
	2 hrs ouvrage		1 20
21	5 hrs ouvrage		3 10
27	Pour aller faire tuyau		
	10 hrs ouvrage	60	6 40
	12	30	3 00
28	8-2 lbs tôle gal 70 x 26	100	8 20
	4 hrs ouvrage	60	2 90
	5	30	1 30
			\$ 35.84

\$ 35.84 payé le 4 Janvier 1921

Original d'une facture se rapportant à la construction de la chapelle

Richardville est le nom que portait le bureau de poste de St-Adrien avant 1930.

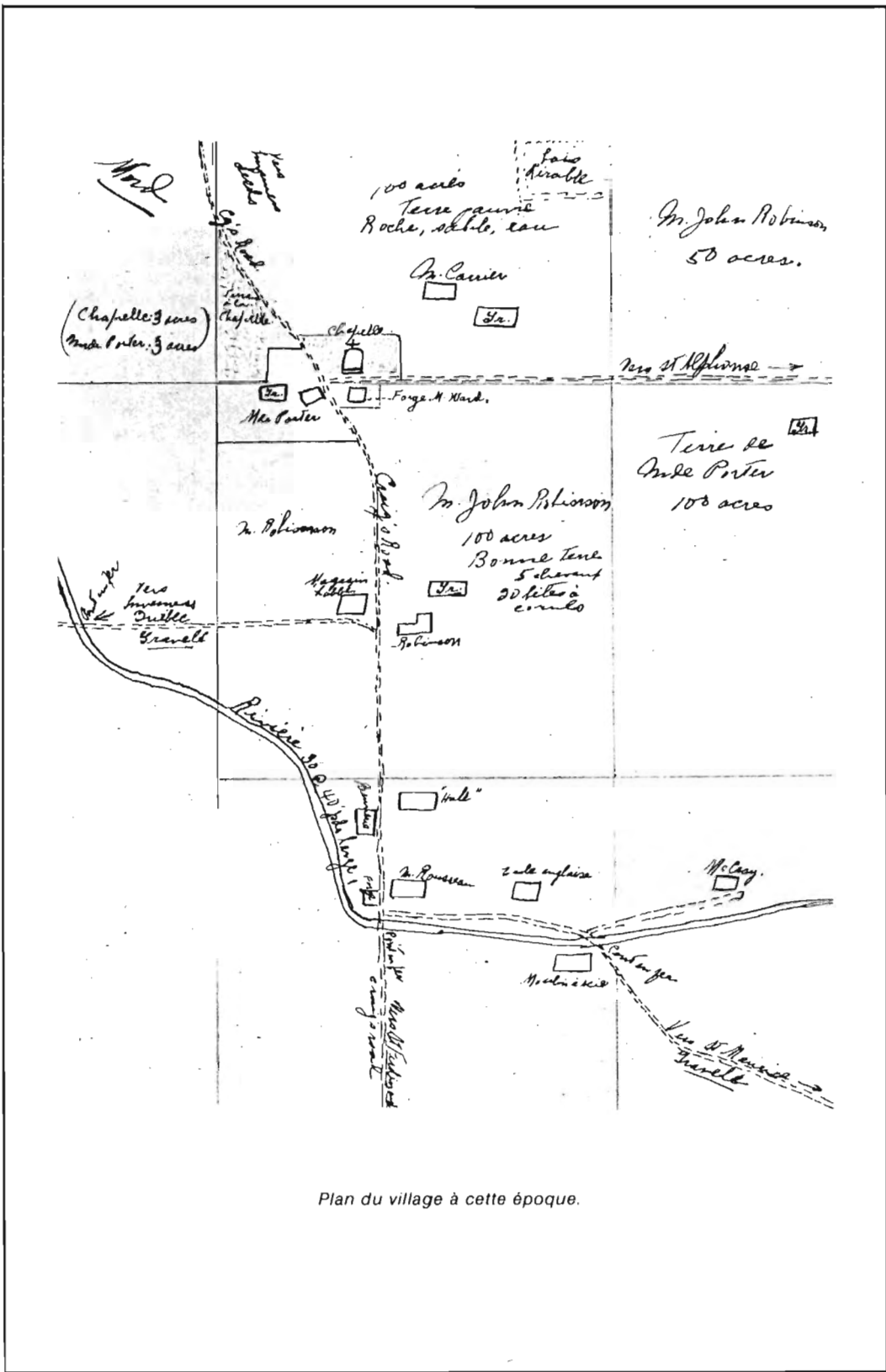

Plan du village à cette époque.

1922

MAI:

Emprunt de \$1000.00 pour terminer le paiement de la Chapelle.

Extrait du cahier des délibérations des syndics de la Mission St-Jean (Lower-Ireland).

Le sept mai mil neuf cent vingt-deux les syndics de la Mission de Lower-Ireland réunis en assemblée à la chapelle de la Mission autorisent le curé de St-Adrien à emprunter environ \$1000.00 pour la Mission de Lower-Ireland. Cette autorisation est approuvée ou donnée par Jean Grégoire et Joseph Dostie, contre Emile Carrier refusant. Ont signé avec nous Jean Grégoire et Joseph Dostie.

*Jean Grégoire
Joseph Dostie*

*P. E. Roy
curé de St-Adrien d'Ireland*

*Vu et approuvé
le mai 1922*

*Vu et approuvé le 16 mai 1922
P.E. Roy, Archevêché de Québec, v.g.*

*+ P. E. Roy, arch. de St-Ad.
V. G.*

JUIN:

Le 25, en la solennité de St-Jean Baptiste, nouvelle bénédiction, plus solennelle cette fois de la chapelle. Cette bénédiction a été donnée par Mgr Clovis Arseneault, chanoine au Chapitre Métropolitain de Québec, à 3h30. Cette mission sera désormais appelée "Mission St-Jean Baptiste". Il est à remarquer que cette mission s'administrait financièrement elle-même, c'est-à-dire par une caisse séparée de celle de la Fabrique de St-Adrien.

Bilan de l'année:

Recettes: \$1031.78 Dépenses: \$953.81 Balance: \$77.97

Et les archives ne nous disent pas beaucoup d'autres événements importants avant la fondation de la paroisse en 1930.

1923

OCTOBRE:

Le 14, bénédiction d'un chemin de croix en la Chapelle St-Jean Baptiste par l'abbé Julien.

Bilan de l'année:

Recettes: \$225.92 Dépenses: \$183.51 Balance: \$42.41

1924

Bilan de l'année:

Recettes: \$214.57 Dépenses: \$176.78 Balance: \$37.79

1925

Bilan de l'année:

Recettes: \$156.99 Dépenses: \$157.83 Déficit: \$0.84

1926

Bilan de l'année:

Recettes: \$151.27 Dépenses: \$147.94 Balance: \$3.33

1927

Deuxième curé de la mission: l'abbé René Routhier

Né à St-Prime du Lac St-Jean, le 24 mars 1886 de Edouard Routhier, menuisier et de Alphonsine Routhier, il fit d'abord ses études à l'Ecole Normale de Laval, puis au Séminaire de Québec et il fut ordonné prêtre à Ste-Foy, le 24 mars 1912, par Mgr Bégin.

Il occupe successivement plusieurs postes; d'abord comme vicaire:

- vicaire à Montmagny de 1912 à 1914
- vicaire à Kamouraska de 1914 à 1916
- vicaire à Notre-Dame de Lévis de 1916 à 1917
- vicaire à St-Alphonse de Thetford de 1917 à 1918
- vicaire à St-Prosper de 1918 à 1919
- vicaire à St-David de Lévis de 1919 à 1922

Puis, il est nommé curé à Ste-Aurélie où il restera cinq ans de 1922 à 1927. Il est alors nommé à St-Adrien d'Irlande en 1927, où il restera jusqu'à sa mort. Il devient le septième curé de la paroisse.



Bilan de l'année:

Recettes: \$143.62 Dépenses: \$122.33 Balance: \$21.29

1928

AVRIL:

Le 13, première visite à la mission du nouveau curé de St-Adrien, l'abbé René Routhier. La messe eut lieu à 7h00 le matin, 7 communions ont été distribuées.

JUIN:

Lors de sa visite pastorale à St-Adrien en juin 1928, Mgr Plante se rend en compagnie du curé à la mission de St-Jean Baptiste. A son retour, il note dans le cahier des délibérations de la Fabrique:

"Hier soir le 27 juin, nous sommes allés, M. le Curé, M l'abbé Armand Déry et moi, à la chapelle de la mission de St-Jean Baptiste, où nous avons rencontré plusieurs paroissiens qui nous ont fait part de leur désir d'avoir les offices chez eux le dimanche. Ils auraient même voulu avoir un prêtre résident.

Comme on ne peut actuellement acquiescer à cette demande telle que faite, je leur ai dit toutefois que monsieur le Curé de St-Adrien irait leur donner la messe dimanche le 8 juillet prochain et qu'il continuerait de le faire tous les quinze jours, pourvu que les fidèles qui fréquentent cette chapelle paient pour la voiture qui le transportera. Je les ai encouragés à s'entendre et à se montrer généreux.

M. le Curé devra tenir une comptabilité spéciale pour tout ce qu'il reçoit à la mission ou pour la mission et rendre compte à l'Ordinaire chaque année.

J. Omer Plante, Ev. de Dobers, aux.

AOÛT:

Le 19, la quête a rapporté \$4.75 et le 30, \$1.00.

St-Adrien continue à desservir régulièrement, malgré certaines réticences du curé Routhier qui voit venir peu à peu ce démembrement avec les conséquences inévitables que cela entraînera pour la paroisse de St-Adrien qui est lourdement endettée.

Bilan de l'année:

Recettes: \$177.75 Dépenses: \$108.20 Balance: \$69.35

1929

Il n'apparaît rien de cette année dans les archives.

1930 À 1980

JUILLET:

Le 5 juillet 1930, M. J.R. Labbé écrit une lettre à l'Archevêché au nom des francs-tenanciers pour demander l'établissement d'une desserte ou d'une paroisse. Deux mois plus tard, Mgr Omer Plante, évêque auxiliaire de Québec lui répond:

*A Monsieur J.-R. Labbé
Lower Ireland (Mégantic), P.Q.*

Cher Monsieur,

Je n'ai pas oublié la demande que vous m'avez faite à Thetford, le 5 juillet dernier, à savoir: l'établissement d'une desserte ou d'une paroisse chez vous.

Mais, pour procéder, il nous faudrait une requête des paroissiens intéressés et favorables à ce projet. Veuillez donc vous mettre à l'oeuvre et Nous faire parvenir ce document aussitôt que possible.

Votre tout dévoué en Notre-Seigneur

J. Omer Plante, aux.

AOÛT:

Le 16, requête de la majorité des francs-tenanciers à l'Archevêché de Québec demandant la fondation d'une paroisse.

Lower Ireland, 16 août 1930

A Sa Grandeur Monseigneur Omer Plante,
Auxiliaire de Québec

Monseigneur,

Nous soussignés, venons répondre à votre demande, en certifiant par notre signature, que nous désirons une paroisse sans nous engager en rien présentement et sans prévenir aucunement votre jugement.

Lower Ireland 1930, 16 août

A Sa Grandeur Monseigneur
Omer Plante
Auxiliaire de Québec.

Archives
de l'Archevêché
de Québec

Monseigneur, nous
répondre à votre demande, en certifiant
par notre signature, que nous désirons
une paroisse sans nous engager en rien
présentement et sans prévenir aucunement
votre jugement.

Joseph Doye	1
Emile Caron	2
Elzéar Thierge	3
Thomas Lessard	4
Joseph Archibald	5
Armand Lacombe	6
Alfred Larocque	7
Donat Gauthier	8
Thomas Lessard	9
Joseph Archibald	10
Emile Caron	11
Alfred Larocque	12
Armand Lacombe	13
Joseph Archibald	14
Emile Caron	15
Alfred Larocque	16
Armand Lacombe	17
Joseph Archibald	18

Emile Caron	20
Alfred Larocque	21
Armand Lacombe	22
Joseph Archibald	23
Emile Caron	24
Alfred Larocque	25
Armand Lacombe	26
Joseph Archibald	27
Emile Caron	28
Alfred Larocque	29
Armand Lacombe	30
Joseph Archibald	31
Emile Caron	32
Alfred Larocque	33
Armand Lacombe	34
Joseph Archibald	35
Emile Caron	36
Alfred Larocque	37
Armand Lacombe	38
Joseph Archibald	39
Emile Caron	40
Alfred Larocque	41

Je certifie que les signatures ci-dessus sont
les signatures des francs-tenanciers
qui ont signé en présence de deux d'entre nous
et volontairement.

En témoignage de ce qui précède, nous avons
signé par nos noms et par nos signatures
en présence de deux d'entre nous.

A Sa Grandeur Monseigneur Omer Plante,

Monseigneur,

Nous venons en certifiant par notre signature, que toutes les signatures de cette requête sont joints à nous par leur signature en présence de deux d'entre nous, et tous volontairement.

Lower Ireland, 16 août 1930

Elzéar Thierge
Thomas Lessard J.R. Labbé

**Archives
de l'Archevêché
de Québec**

*Monsieur Routhier Curé
5^e paroisse d'Irlande
16 novembre 1929*

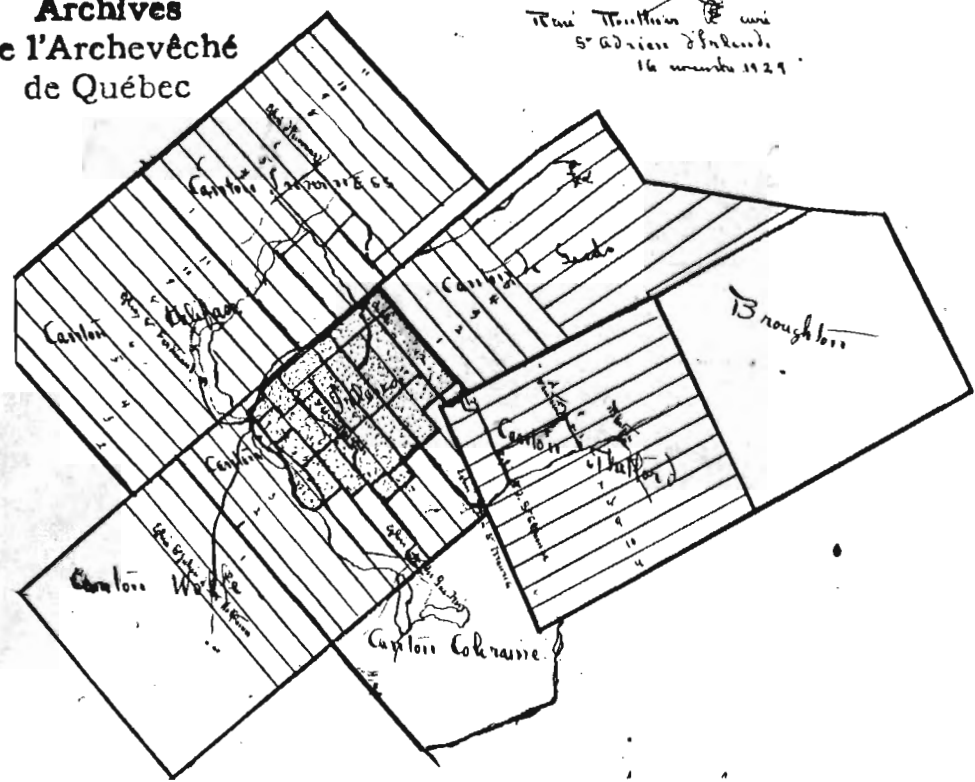

*Rang 12: mention de la chapelle de Lower Ireland
Carte du territoire environnant la paroisse en 1930.*

NOVEMBRE:

Le 9, le curé Routhier annonce qu'il n'y aura plus de mission à Lower Ireland.

FONDATION DE LA PAROISSE ST-JEAN DE BRÉBEUF



Fr. Raymond Marie Rouleau, O. P.

Cardinal-Prêtre de la Sainte Église Romaine
du titre de Saint-Pierre *in Montorio*

par la miséricorde de Dieu et la grâce du Siège Apostolique
Archevêque de Québec

A tous ceux qui les présentes verront savoir faisons que, vu:

1.- La requête, en date du seizième jour d'août mil neuf cent trente, présentée à l'Ordinaire du Diocèse par la majorité des francs-tenanciers d'un territoire comprenant une portion de chacune des paroisses de St-Jacques de Leeds, de Saint-Adrien d'Irlande, de Saint-Ferdinand d'Halifax et de Saint-Athanase d'Inverness, comté de Mégantic, district d'Arthabaska, par laquelle requête les dits francs-tenanciers se disent favorables à la fondation d'une paroisse dans le dit territoire, où (à Lower Ireland) une chapelle existe déjà;

2.- Notre commission, en date du huitième jour d'octobre mil neuf cent trente, chargeant M. le chanoine Ulric Perron, procureur diocésain, de se transporter sur les lieux après avis préalable, de vérifier la requête et d'en dresser un procès-verbal de commodo et incommodo;

3.- Les certificats signés Apoll. Ch. Blais, prêtre, René Routhier, prêtre, Alfred Boulet, prêtre, Irénée M. Beaudoin, prêtre, J.R. Labbé, d'un avis lu publiquement et affiché à la porte des églises de Saint-Jacques de Leeds, de Saint-Adrien d'Irlande, de Saint-Ferdinand d'Halifax, de Saint-Athanase d'Inverness, les dimanches dix-neuf et vingt-six octobre mil neuf cent trente, et affiché ces mêmes dimanches à la chapelle de Lower Ireland, le dit avis convoquant les intéressés pour ou contre la dite requête à une assemblée pour le trente octobre mil neuf cent trente, à une heure de l'après-midi, à la chapelle susdite;

4.- Le procès-verbal de commodo et incommodo du dit M. le chanoine Ulric Perron, en date du trente octobre mil neuf cent trente, constatant et vérifiant la requête.

En conséquence, après avoir pris l'avis de MM. les Curés des paroisses de Saint-Jacques de Leeds, de Saint-Adrien d'Irlande, de Saint-Ferdinand d'Halifax et de Saint-Athanase d'Inverness, et celui du Chapitre, Nous par les présentes détachons des dites paroisses et érigeons en cure et paroisse canonique amovible, sous l'invocation de Saint-Jean de Brébeuf, martyr, dont la fête est fixée au 26 septembre, le territoire qui est borné comme suit, savoir: dans le Canton Leeds, à partir du rang Craig's Road, par la limite nord-est du rang trois (III), la limite sud-est du lot trois (3) de ce rang, la limite nord-est du rang deux (II), la limite sud-est des lots treize b (13b) et treize c (13c) du rang deux (II) et du lot treize (13) du rang un (I); dans le Canton Ireland, par la limite sud-est de la subdivision ouest-nord-

ouest du lot treize (13) du rang douze (XII), la limite sud-est du lot treize (13) du rang onze (XI), la limite sud-ouest du rang onze (XI), la limite sud-est du lot quatre (4) du rang dix (X) et de la moitié nord-est du lot quatre (4) du rang neuf (IX), la limite sud-ouest de ce demi-lot et le prolongement de cette limite en ligne droite jusqu'au rang Craig's Road, la limite sud-est du rang Craig's Road, la limite sud-ouest du lot quatre (4) de ce rang; dans le Canton Halifax, la limite sud-est du lot un (1) du rang onze (XI), la limite sud-ouest du rang onze (XI), la limite nord-ouest du lot quatre (4) de ce rang; dans le Canton Inverness, la limite sud-ouest du rang un (1), la limite nord-ouest du lot huit (8) de chacun des rangs un (I), deux (II), trois (III), quatre (IV), la limite nord-est du rang quatre (IV), la limite nord-ouest du lot six (6) du rang cinq (V), la limite nord-est du rang cinq (V), la limite nord-ouest de la subdivision sud-sud-est du lot trois (3) du rang six (VI), et la limite nord-ouest du rang Craig's Road, la limite nord-est de la subdivision sud-sud-ouest du lot trois (3) de ce rang, la limite nord-ouest du rang trois (III) du canton Leeds jusqu'à la limite nord-est de ce rang.

Pour être la dite cure et paroisse de Saint-Jean de Brébeuf entièrement sous Notre juridiction spirituelle et celle de Nos successeurs, à la charge par les curés ou desservants qui y seront nommés par Nous ou par Nos successeurs, de se conformer en tout aux règles de discipline ecclésiastique établies dans ce diocèse, principalement d'administrer les sacrements, la parole de Dieu et les autres secours de la religion aux fidèles de la dite paroisse, enjoignant à ceux-ci de payer à leurs pasteurs les dîmes et autres obligations telles que déterminées par l'Ordinaire et de leur porter respect et obéissance dans toutes les choses qui appartiennent à la religion et qui intéressent leur salut éternel.

Sera le présent décret lu et publié au prône de la messe paroissiale, les deux premiers dimanches après sa réception, dans les paroisses de Saint-Jacques de Leeds, de Saint-Adrien d'Irlande, de Saint-Ferdinand d'Halifax et de Saint-Athanase d'Inverness.

Donné sous Nos seing et sceau, et sous le contreseing du chancelier du diocèse, le vingt-unième jour de novembre mil neuf cent trente.

Cardinal Rouleau
Archevêque de Québec

J. Raymond *Secr. Card. Rouleau*
Archevêque de Québec

Par mandement de Son Eminence le Cardinal

Jules Laberge, ptre, chancelier

Ce fut la dernière paroisse
que le Cardinal Rouleau érigea.



Enfin, le 22 novembre 1930, le décret érigeant canoniquement la paroisse de St-Jean de Brébeuf est promulgué officiellement et il est lu à St-Adrien d'Irlande et à St-Jean de Brébeuf.

Quelques semaines après ce décret d'érection, suite à des pressions de la part de certains paroissiens qui désirent demeurer à St-Adrien, le curé Routhier demande à l'Archevêché de reviser les limites entre les deux paroisses et de remettre à la paroisse de St-Adrien les familles Julien Hamel, Omer Doyon, François Doyon et Louis Laflamme. Les raisons invoquées sont:

"Ce démembrement brise absolument un arrondissement scolaire, coupe certaines proportions par la moitié, ce qui oblige les professeurs à avoir des obligations dans St-Adrien et St-Jean Brébeuf, ce qui est toujours une source d'ennuis. De plus, il n'y a pas d'union entre ce groupe de citoyens et les paroissiens de St-Jean Brébeuf... Sauf, M. Louis Laflamme, ils ont protesté contre leur annexion à la nouvelle paroisse.

St-Adrien a perdu le quart de son territoire par cette nouvelle paroisse. Il lui reste 133 familles. Vu les régions incultes de son territoire, St-Adrien ne peut plus attendre d'augmentation. Nous sommes dans un abîme de dettes. Cette année, il y a encore un déficit de près de \$300. et nous avons 54 bancs non vendus, et d'autres à vil prix.

St-Jean de Brébeuf peut se préserver d'un abîme de dettes. Elle a un territoire magnifique, plus grand que celui de St-Adrien et peut compter une augmentation considérable dans un avenir prochain".

Le 30, fermeture des comptes de la Mission. Se clôt l'administration de l'abbé René Routhier par l'érection de la Mission en paroisse.

1.- L'abbé Valère Jacques:

Né à St-Joseph de Beauce le 22 novembre 1896.
Étudia au Collège de Ste-Anne de la Pocatière.
Ordonné prêtre le 7 mai 1922 à Ste-Anne par le Cardinal Bégin.
Professeur à Ste-Anne de la Pocatière de 1922 à 1927. Vicaire à St-Elzéar de 1927 à 1930.
Curé à St-Jean de Brébeuf: 1930-1935
Curé à St-Sévérin: 1935-1944
Curé à St-Sylvestre: 1944-1948 et 1951-1954
Curé à Lambton: 1948-1951.

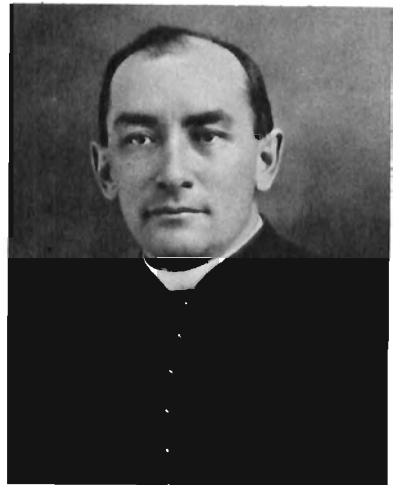

DÉCEMBRE:

La première messe de la nouvelle paroisse de St-Jean de Brébeuf a été dite dans la chapelle, le 14 décembre, par le curé fondateur, l'abbé Valère Jacques. Voici le contenu du prône de cette messe.

1. Quatre-temps de l'Avent
 2. Décret d'érection canonique.
 3. Lettre de nomination.
 4. Première chose à faire:
 - a) attendre l'ordonnance de l'évêque
 - b) reddition des comptes des syndics
 - c) élection des marguilliers
 - d) reconnaissance civile.
- Pour parler de toutes ces choses, nous ferons une assemblée après la messe.

5. Recensement: noms des pères, mères, enfants, âges.
6. Quête: première quête pour la Fabrique.
7. Cadeaux: calice, ciboire, lampe du sanctuaire, bénitiers, encensoir, sacs aux malades, ornements, aube, crèche, voile... s'adresser aux parents et amis.
8. Dimanche prochain Messieurs les syndics rendront leurs comptes lors d'une assemblée après la messe.
9. Sermon d'ouverture.

Première quête: \$6.75

La famille Jos. Dostie a donné le voile du tabernacle. Les bénitiers ont été donnés par Jos. Carrier et Marie-Flore Lachance. La croix de procession donnée par Jos. Nadeau.

Mme Emile Huppé (Marie-Louise Roseberry), a été notre première organiste dans la paroisse pendant douze ans. Elle a aussi chanté aux messes le même nombre d'années.

St-Adrien d'Irlande, 16 décembre 1930

*Monsieur l'abbé Valère Jacques, ptre, curé
St-Jean de Brébeuf*

Monsieur le Curé,

Je vous adresse ci-inclus un chèque de \$36.12. C'est la balance en caisse de mon administration de la Mission Lower Ireland. Cette mission devait à la fabrique de St-Maurice \$700.00 à 5%, puis \$300.00 à un particulier de Thetford. C'est l'abbé Julien qui a négocié ces emprunts. Je puis assermenter que je n'ai pris un seul sou pour me dédommager. Mes comptes sont exacts. J'ai visé à ne pas endetter davantage cette Mission. Ce que j'ai réussi cette année par ce surplus.

Je vous adresse par colis postal tout document qui regarde la nouvelle paroisse. Vous aurez bien la bonté de m'en donner un reçu.

Il y a des paroissiens qui me doivent de la dîme depuis trois ans. Je ne les dispense pas de payer. Si vous aimez à leur dire de régler leur cas avec leur confesseur.

Vous serez toujours le bienvenu,

*Mes salutations respectueuses, votre tout dévoué,
René Routhier, ptre*

Aux fidèles de la paroisse de Saint Jean de Brébeuf, comté de Mégantic,

Salut et Bénédiction en Notre-Seigneur.

Attendu que la paroisse de Saint Jean de Brébeuf a été érigée canoniquement par décret épiscopal en date du 21 novembre 1930;

Attendu que pour compléter l'organisation de cette paroisse il est nécessaire d'y établir un corps de marguilliers qui soit chargé, avec le curé, d'y administrer les biens de l'Eglise;

En conséquence, Nous avons réglé et ordonné, et réglons et ordonnons par les présentes ce qui suit:

1.- Le premier dimanche après la publication de la présente ordonnance, les paroissiens de Saint-Jean de Brébeuf s'assembleront au lieu et à l'heure déterminés par leur curé, et procéderont, sous la présidence de celui-ci, au choix de sept d'entre eux qui formeront le corps de marguilliers de la dite paroisse, lequel jouira des mêmes droits et privilèges dont jouissent les corps des marguilliers des autres paroisses;

2.- Des sept marguilliers ainsi choisis les trois qui auront obtenu le plus grand nombre de voix seront considérés comme marguilliers de l'Oeuvre, et leur ordre de priorité dans le banc sera déterminé d'après le nombre de voix obtenues par chacun;

3.- Les quatre autres paroissiens élus seront considérés comme anciens marguilliers, mais resteront éligibles comme marguilliers du banc;

4.- Les autres élections de marguilliers se feront aussi par les paroissiens, selon le droit commun;

5.- Il n'y aura pas moins de trois marguilliers dans le banc, et toujours le plus ancien sera le marguillier en charge.

Nous espérons que toutes les élections de marguilliers se feront, à Saint-Jean de Brébeuf, dans la charité, la paix et la concorde, et que, surtout, l'on saura se mettre au-dessus de tout esprit de parti pour n'avoir en vue que le bien spirituel et matériel de la paroisse.

Sera la présente ordonnance publiée au prône de la messe paroissiale dans l'église de Saint-Jean de Brébeuf le premier dimanche après sa réception, puis déposée dans les archives de la fabrique pour que l'on puisse y recourir au besoin.

Donné à Québec, le dix-huitième jour de décembre mil neuf cent trente

J. Omer Plante, auxiliaire

J. Omer Plante
aux.

Jules Laberge, ptre, chancelier

Election des marguilliers le 28 décembre:

Voici les proposés:

Jos Carrier par Charles Morency et Jos Grégoire

Jos. F. Grégoire par Wilfrid Morency et Jos Carrier

Gédéon Rodrigue par Elzéar Thivierge et Jos Dostie

Ernest Gingras par Gédéon Rodrigue et Odias Roy

Charles Morency par Jos Grégoire et Louis Laflamme

Jos Dostie par Omer Doyon et Léonidas Latulippe

Théodore Rousseau par Elzéar Thivierge et Ernest Gingras

François Doyon par Julien Hamel et Odias Roy

Ont été élus anciens: Jos Carrier, Théodore Rousseau, Jos Dostie, et Charles Morency.

Propositions pour marguilliers du banc:

Thomas Lessard par Elzéar Thivierge et Donat Gosselin

J. Rosaire Labbé par Julien Hamel et Odias Roy

Alphonse Faucher par Anthime Carrier et Jos Dostie

Emile Carrier par Donat Gosselin et Alfred Carrier

Julien Hamel par François Doyon et Gédéon Rodrigue

Albert Carrier par Wilfrid et Charles Morency

Ont été élus: Thomas Lessard, marguillier en charge, Emile Carrier, second, J. Rosaire Labbé, troisième.

Fait et passé à St-Jean de Brébeuf le 28 décembre 1930, ont signé:

Jos. F. Grégoire, Emile Carrier, Thomas Lessard, Charles Morency, J. Rosaire Labbé, Ernest Gingras et Jos Dostie.

Le 22 décembre 1930

A Monsieur l'abbé Valère Jacques
Curé de Saint Jean de Brébeuf, Co. de Mégantic

Cher Monsieur le Curé,

Le revenu du Curé de la paroisse de Saint Jean de Brébeuf sera ainsi constitué:

1.- Les cultivateurs et autres propriétaires paieront une contribution annuelle basée sur l'évaluation municipale de leur propriété, et cette contribution sera de soixante-et-dix centins par cent piastres. Il ne paieront ni dîme, ni supplément, ni capitation. Ceux, cependant, dont la contribution n'atteindra pas cinq piastres si leur famille compte quatre communiants, ou trois piastres si leur famille compte trois communiants ou moins, devront compléter le montant de cinq ou quatre ou trois piastres, selon le cas. Par communiants il faut ici entendre les fidèles qui ont fait la communion solennelle.

2.- Les locataires et les personnes isolées paieront la capitation d'après les dispositions de l'ordonnance du 10 janvier 1922.

3.- Le curé percevra le casuel selon la discipline en vigueur dans le diocèse à ce sujet.

Agrérez, cher Curé, avec mes meilleurs voeux à l'occasion de Noël, l'assurance de mon religieux dévouement.

J. Omer Plante, auxiliaire

Bilan de l'année:

Recettes: \$190.24 Dépenses: \$94.01 Balance: \$96.23

Dette passive: \$1,000.00

Les dits comptes ont été rendus, examinés, clos et arrêtés en assemblée de paroisse, en présence du curé, des soussignés et de plusieurs autres. Un reçu de complet acquittement a été donné à M. l'abbé René Routhier, curé de St-Adrien d'Irlande et le dernier missionnaire desservant.

Fait et passé à St-Jean de Brébeuf le vingt et unième jour de décembre 1930.

Signés: Jos Dostie, Emile Carrier, Thomas Lessard, J. Rosaire Labbé, Charles Morency, Ernest Gingras, et Jos Félix Grégoire

Valère Jacques, ptre curé

1931

St-Jean de Brébeuf a un territoire qui comprend 250 lots et est habité par environ 200 familles dont 50 sont canadiennes-françaises. Ces 50 familles canadiennes-françaises forment une population de 250 personnes. Un petit village existe déjà. La chapelle est entourée de quelques maisons de cultivateurs, d'un magasin, d'une beurrerie, d'un moulin à scie, de deux boutiques de forge. Nous avons déjà une école et bientôt nous en aurons une deuxième. Situé dans une vallée, le territoire est varié et d'une grande fertilité.

JANVIER:

Premier baptême de la paroisse, le premier de l'An: Joseph, Alfred, Achille, né le 29 décembre dernier, fils légitime de Joseph Latulippe, cultivateur et de Lydia Carrier de cette paroisse. Parrain: Alfred Carrier, marraine: Albina Carrier, son épouse.

Il est important de loger le curé, de l'avoir résident dans la paroisse. Mgr Plante est d'avis que la maison Porter doit être achetée plutôt qu'une autre. Un emprunt est fait pour l'achat de cette maison et aussi pour l'agrandissement de la chapelle qui deviendra par la suite une église.

*A Son Eminence le Cardinal Raymond-Marie Rouleau,
Archevêque de Québec.*

Le curé soussigné et les marguilliers d'office de la paroisse de Saint-Jean de Brébeuf, Mégantic, dûment autorisés à ce faire par une résolution adoptée à l'unanimité dans une assemblée générale de paroisse, tenue le 25 janvier mil neuf cent trente et un, dans l'église de Saint-Jean de Brébeuf, supplient humblement votre Eminence, au nom des francs-tenanciers de la dite paroisse de vouloir bien approuver la résolution suivante:

Le vingt-cinq janvier mil neuf cent trente et un, à une assemblée de paroisse à laquelle étaient présents MM. Thomas Lessard, Emile Carrier, Rosaire Labbé, Joseph Dostie, François Doyon, Joseph Grégoire, la majorité des francs-tenanciers et autres paroissiens tenant feu et lieu dans la paroisse de Saint-Jean de Brébeuf, Comté de Mégantic, sous la présidence du curé, Valère Jacques, après avoir réuni les paroissiens au son de la cloche dans la chapelle actuelle et après avoir invoqué le Saint-Esprit, il a été proposé:

1o....

2o... Proposé par M. François Doyon et secondé par M. Odias Roy, que l'Oeuvre et Fabrique de Saint-Jean de Brébeuf, Mégantic, soit autorisée à emprunter la somme de deux mille cinq cents piastres (\$2500.) au maximum pour l'agrandissement de la chapelle actuelle et autres travaux nécessaires dans la chapelle actuelle; c'est-à-dire que l'on allongera l'église par la partie ouest d'une longueur de trente pieds environ en suivant à peu près les anciens plans de la chapelle; qu'on placera un jubé d'une quinzaine de pieds; et qu'en dessous de cette allonge on fera une salle publique qui servira aussi pour les fins de l'église.

3o... Proposé par M. Elzéar Thivierge, secondé par M. François Doyon, qu'une somme de deux mille cinq cents piastres (\$2500.) soit aussi empruntée pour l'achat de la maison de Madame William Craig, (autrefois Madame Porter) et pour les réparations les plus nécessaires à l'intérieur de la dite maison.

4o... Que ces travaux soient exécutés le plus tôt possible et qu'à cette fin la Fabrique se charge de faire les démarches nécessaires et procédures pour l'achat, l'exécution et la réception des travaux aussi avantagement qu'elle pourra le faire.

Toutes ces propositions ont été acceptées à l'unanimité après avoir été étudiées et discutées à leur mérite.

Fait et passé à Saint-Jean de Brébeuf le vingt-cinquième jour de janvier de l'an mil neuf cent

trante et un. Quelques-uns des marguilliers et notables furent invités à signer et l'assemblée se termine par la prière.

Signatures: Thomas Lessard, Emile Carrier, J.-R. Labbé, Charles Morency, Ernest Gingras, Armand Gagné, Omer Dostie, Albert Leblond, Donat Gosselin, Valère Jacques, ptre, curé.

Vraie copie d'une résolution de Fabrique de la paroisse de Saint-Jean de Brébeuf, ce dix-huitième jour de février mil neuf cent trente et un...

Valère Jacques ptre, curé.

*En l'approuvé
le 25 février 1931-
H. Raymond - curé Rouleau - D.D.
Archevêque de Québec*

"Cette maison a 24 x 34 pieds. Les fondations sont très bonnes. Au premier étage, il faudrait changer les divisions, remplacer les portes et doubler les châssis. Le second étage peut rester ainsi pour le moment. Les planchers sont bons. Les murs sont solides. La couverture paraît bonne. La petite cuisine a deux lambris à l'extérieur et un bon plancher. Le hangar peut encore servir. La grange de 30 x 26 est en bon état mais aurait besoin d'une couverture".

L'emplacement a trois âcres.

Thetford Mines, 9 janvier
Pierre Grégoire

Il fut aussi proposé à cette assemblée par Jos. Dostie et Elzéar Thivierge, que chaque propriétaire donne une corde de bois de 18 pouces environ chaque année. Les deux tiers seront pour la Fabrique et le tier environ pour chauffer le presbytère. Ceux qui n'ont pas de bois pourront donner son équivalent en argent, c'est-à-dire; deux dollars.

FÉVRIER:

Le 1er, achat de la maison de Madame Craig, Louise Patterson. Cette maison sera payée \$2000.00 dont \$1000.00 comptant et \$200.00 par année sans intérêts. Le \$1000.00 a été emprunté de l'Archevêché de Québec à 5% d'intérêt. Quête du dimanche: \$2.52.

Le 18, la relique de St-Jean de Brébeuf est donnée à la paroisse par les Ursulines de Québec ainsi que le reliquaire.

Au début, pas de sacristain ni servants de messe. Madame Odias Roy, Marie Guay, s'occupait discrètement de l'autel.

Une messe de mariage coûtait \$10.00. Une toilette de mariée, \$20.00. Un jonc ou une bague 10k coûtaient \$15.00.

MARS:

Le 4, arrivée du curé Valère Jacques comme résident permanent dans la paroisse.

Le 6, entrée du curé dans la maison "Porter", (elle a toujours continué de porter ce nom). A partir de ce moment, cette maison portera le nom de presbytère. Jusque là, l'abbé Valère Jacques demeurait au presbytère St-Alphonse de Thetford. Remarquer la roue à vent sur la toiture du presbytère, elle servait à fabriquer de l'électricité. La personne qui se berce sur la galerie est Mlle Simone Poiré.



Les premiers servants de messe: Gérard Carrier (Désiré), Honorius et Lucien Carrier (Emile), Albert et Théodore Rousseau (Elzéar).

AVRIL:

Aperçu des achats pour l'agrandissement de la chapelle:

6 livres de clous: \$0.36

15 livres de clous: \$1.00

2 pelles et 2 pics: \$5.55

6 sacs de ciment: \$4.00

Achat d'une fournaise: \$150.00

Le 5, dimanche de Pâques, M. le curé donne la bénédiction du St-Sacrement après la messe, pour la première fois dans la paroisse avec l'ostensoir donné par trois jeunes gens du temps: Cyrille, Athanase et Arthur Carrier, trois fils de Désiré. Il était en métal blanc avec lunule et rayons dorés. Il a coûté \$28.00.

Le 12, Sermon: Les commandements.

JUIN:

Le 9, l'inspection d'un emplacement proposé pour les inhumations dans la paroisse a été faite par M. le docteur A. Lafond, inspecteur régional du Service provincial d'hygiène. Cet emplacement d'une dimension de 146 x 145 pieds faisant partie du lot no. 702 du cadastre de St-Adrien d'Irlande, est la propriété de M. Jos. Carrier, et a sa sortie sur le chemin Craig dont il est en retrait de dix pieds.

"En vertu des pouvoirs que me confère la loi de l'hygiène publique de Québec, j'approuve le dit terrain pour fins d'inhumations."

Alphonse Lessard



Achat de la statue de St-Jean de Brébeuf chez J. Carli-Petrucci à Montréal, au prix de \$33.00.

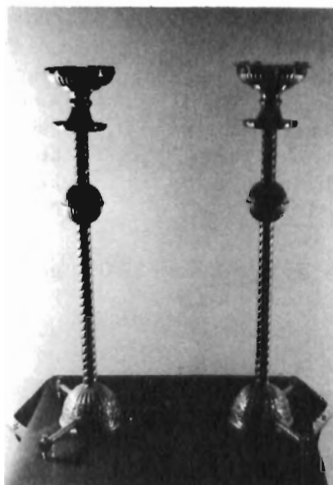

Ces lampes en cuivre ont été apportées de St-Elzéar, par l'abbé Valère Jacques.

Le 7, première sépulture. Il s'agit d'une petite fille de 3 mois de M. Mme Wilfrid Bibeau.

SEPTEMBRE:

Le 27, Mgr Plante qui s'intéressait beaucoup à la paroisse naissante s'est rendu lui-même bénir l'église. Les travaux d'agrandissement étaient terminés.

Le 30, visite de l'unité sanitaire de 1h30 à 2h30.



NOVEMBRE:

Le 8, visite paroissiale du curé. La quête de l'Enfant-Jésus a rapporté \$25.70 répartie comme suit: Le "Flat" a rapporté: \$2.75, le Craig sud et le rang 10: \$9.95, le Craig nord: \$5.20, les rangs 11 et 12: \$5.00 et le village: \$2.80.

DÉCEMBRE:

La Fabrique a une dette de \$6100.00. Cette somme a été empruntée à différents endroits à 4-4½ et 5%.

Comme les gens venaient à la messe avec voitures et chevaux, ils devaient abriter leurs chevaux pendant la messe, à l'écurie publique. Les personnes suivantes avaient une place numérotée dans cette écurie pour y attacher leurs chevaux:

Julien Hamel - 18 -
Alphonse Faucher - 17 -
Georges et Wilfrid Morency - 5 -
Arthur Grenier - 10 -
Ernest Carrier (Pierre) - 4 -
Emile Carrier - 11 -
Omer Doyon - 9 -
Armand Gagné - 12 -

Omer Dostie - 13 -
Jos Dostie - 15 -
Ernest Gingras - 19 -
Albert Leblond - 3 -
Julien Carrier - 2 -
Léonidas Latulippe - ? -
Elzéar Thivierge - 1 -
Noël Pomerleau - 14 -

Odias Roy - 20 -
Thomas Lessard - 22 -
Josaphat Huppé - 16 -
Charles Morency - 7 -
Anthime Carrier - 21 -
François Doyon - 8 -
Gaudias Carrier - 6 -
Emile Huppé - ? -

Ces places se louaient \$2.00 par année.

1932

JANVIER:

Année de crise et d'économie. Le curé recommande à ses paroissiens de tout faire eux-mêmes: linge, études personnelles, etc.

MAI:

Le 22, quête du dimanche: \$1.57.

Grand nettoyage de l'église

A chaque printemps, un groupe de personnes se rendaient à l'église pour y faire le grand ménage annuel. C'était, paraît-il, une rencontre des plus appréciées.



Au bas de la photo apparaissent les noms, de gauche à droite. La parenthèse indique le nom du mari). Eva Carrier, fille d'Emile, (Amédé Desloge); Yvette Rodrigue, fille de Gédéon, (Gérard Cliche); Angéline Carrier, fille de Désiré, (Alp. Pépin et Alp. Héroux); M. Rose Carrier, fille de Désiré, (Lucien Blais); Alphonsine Poulin, (Emile Carrier); Odélie Carrier, fille de Pierre, (Charles Morency); Alice Faucher, (Ernest Carrier, fils de Pierre); Annette Dostie, fille de Jos, (Donat Turgeon); Régina Carrier, fille de Gaudias, (Georges Thivierge); M. Louise Laflamme, (Alfred Nadeau); Marie Guay, (Odias Roy).

Assis de gauche à droite:

Herménie Carrier, (Jos Carrier); Léonie Dostie, (Jos Dostie); Omer Carrier, fils de Gaudias et frère de Régina; Clovis Dostie, fils de Jos Dostie.

JUILLET:

Le 25, premier mariage dans la paroisse nouvellement fondée. Mariage entre Georges Thivierge, fils d'Elzéar Thivierge, cultivateur, et de Marie-Louise Groleau et Régina Carrier, fille de Gaudias Carrier et de Marie Côté. Les deux époux sont de la paroisse.

OCTOBRE:

Demande d'aide gouvernementale "secours directs". Les raisons invoquées sont les suivantes: la paroisse a des familles pauvres, les produits de la ferme ne se vendent pas, il y a rareté de travail aux mines de Thetford, pénurie d'argent liquide et surtout l'achat de terres par plusieurs occasionnent de lourds paiements.

Bilan de l'année:

Recettes: \$840.83 Dépenses: \$825.65 En caisse: \$15.18

La Fabrique a une dette de \$5900.00.

1933

JUILLET:

Les paroissiens veulent une cloche. Pourtant, il y en avait une, mais toute petite et si petite qu'on ne pouvait l'entendre à distance. L'achat d'une nouvelle cloche se fait donc. Elle pèse 450 livres environ, et coûte \$220.00 rendue à Thetford. Cet achat s'est fait chez Dominique Cogné de Montréal. Les accessoires étaient compris.

Elle était en usage depuis deux ans: note Re, 25 pouces de diamètre, elle est montée avec battant. La bénédiction de cette cloche eut lieu le 10 septembre. M. et Mme Wilfrid Bibeau furent parrain et marraine de cette cloche que l'on baptisa Thérèse.

SEPTEMBRE:

Ouverture de l'école, le 26. Le curé recommande aux parents d'envoyer leurs enfants, c'est une obligation grave. Donner raison à l'institutrice. Il n'est pas permis d'envoyer vos enfants aux écoles protestantes sans permission de l'évêque.

OCTOBRE:

L'abbé Valère Jacques demande à l'Archevêché de lui apporter une aide financière. "Nous avons commencé en temps de crise, avec \$1000. de dette. Aujourd'hui, nous devons \$6000. Donc près de \$300. d'intérêt à donner par année. Pourtant, j'avoue qu'une paroisse était nécessaire ici. Je suis heureux d'en avoir été l'organisateur, malgré toutes les misères et tous les ennuis. Nos revenus: une vingtaine de grand-messes par année, une dizaine de baptêmes, pas

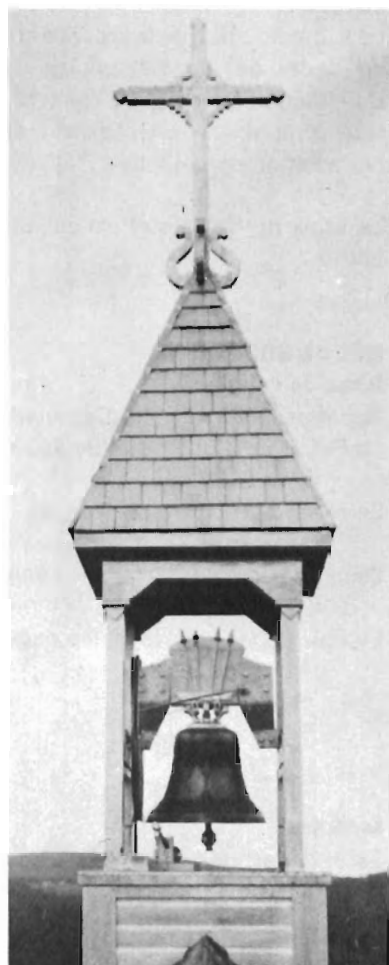

de sépultures, pas de mariages... Ce n'est pas un gros casuel. Et pour cela, il faut être curé, bedeau, homme de cours, chauffeur de fournaise, chauffeur d'auto, faiseur de terre neuve, cultivateur, jardinier, professeur de chant, constructeur d'école, enfin, organisateur en tout et partout, et tout cela pour rien, je n'ai seulement pas de cheval, je ne peux garder d'homme, je ne peux rien donner à la musicienne".

Bilan de l'année:

Recettes: \$1025.51 Dépenses: \$866.37 En caisse: \$159.14

La Fabrique a une dette de \$5700.00.

1934

JUILLET:

Le 8, bénédiction de la croix de chemin du Craig sud en face de la maison de Lucien Rodrigue. Bénédiction de celle du rang 12, le 26 septembre, face à la route, dite "Poiré" et le 4 novembre, bénédiction de celle du "Flat" chez Albert Carrier.

La croix du Craig sud est celle qui apparaît sur la photo.



DÉCEMBRE:

Bilan de l'année:

Recettes: \$680.42 Dépenses: \$613.58 En caisse: \$66.84

La Fabrique a une dette de \$5500.00.

Le revenu du curé pour l'année: \$275.00.

Dans la paroisse, 10 familles sont abonnées au journal l'Action Catholique.

Le jour de leur mariage, les époux devaient se présenter au confessionnal.

1935

MARS:

Le 3, départ de l'abbé Valère Jacques, curé-fondateur. Il nous quitte pour St-Sévérin.

Le 20, nomination du deuxième prêtre de la paroisse, l'abbé Alphonse Martineau.

Le 31, premier dimanche de l'abbé Martineau à St-Jean de Brébeuf.

L'abbé Alphonse Martineau:

Né à St-Ephrem de Beauce le 16 novembre 1900.
Etudia au Petit Séminaire de Québec.
Ordonné prêtre en 1926.
Vicaire à St-Joseph de Québec 1926-1935.
Curé de St-Jean de Brébeuf 1935-1940.
Curé de Ste-Françoise Romaine 1940-1945.
Vicaire à St-Alphonse et curé de Notre-Dame de la
Présentation 1945-1966.
Auxiliaire à Robertsonville 1966-1969.
Retraité 1969-1977.
Décédé le 5 mars 1977.



AOÛT:

Le 20, installation du téléphone au presbytère.

OCTOBRE:

Agrandissement de l'écurie de la Fabrique. Le curé demande aux paroissiens qui ont des chevaux de ne pas les attacher à la clôture du cimetière.

DÉCEMBRE:

Bilan de l'année:

Recettes: \$834.30 Dépenses: \$642.86 En caisse: \$191.44

La Fabrique a une dette de \$5300.00.

Cette année, 17 enfants ont fait leur première communion. Il s'est distribué 3000 communions dans l'année.

Les six acres de terrain appartenant à la Fabrique valent \$600.00.

La dîme a rapporté \$250.00 en argent. Le casuel: \$300.00.

Achat de 6500 pieds de bardeaux au coût de \$18.00.



Cet orgue est le don
d'une personne anonyme.

1936

MARS:

La première sépulture d'adulte dans la paroisse a été celle de Marie-Jeanne Sylvain, épouse de Cyrille Carrier. Elle était âgée de 19 ans et 4 mois. Elle est décédée le 20.

JUIN:

Le 21, bénédiction de la croix de chemin du rang 10, située près de la demeure de Valère Doyon.

DÉCEMBRE:

Bilan de l'année:

Recettes: \$937.21 Dépenses: \$538.30

En caisse: \$398.91

Il reste une dette de \$5100.00.



1937

JANVIER:

La paroisse n'a encore aucune famille de professionnels, ni d'employeurs.

1938

JANVIER:

La Fabrique demande à l'Archevêché un don de \$500.00 et un autre \$500.00 à emprunter sans intérêts.

AOÛT:

Le 7, le sermon a porté sur la discrétion dans le langage. La quête a rapporté \$3.20.

Le 28, à 2h30, heure d'adoration pour que les pluies abondantes cessent.

SEPTEMBRE:

Le 18, les Marguilliers autorisent le curé à dépenser \$450.00 pour couvrir l'extérieur de l'église en papier, imitation de briques et refaire le perron.

NOVEMBRE:

Mois des morts.

S'abstenir d'amusements trop mondains.



DÉCEMBRE:

Recettes: \$1151.72 Dépenses: \$476.63 Surplus: \$675.09 La dette est de \$4500.00.

1939**AVRIL:**

Le 2, collecte pour la Terre-Sainte. Sermon: sobriété et bonne conduite à Pâques.

MAI:

Le 8, début de la catéchèse préparatoire à la profession de foi.

Le 14, prières pour le roi à l'occasion de sa visite au Canada.

JUIN:

Le 11, journée de la Fête Dieu, donc journée de procession, l'ordre de cette procession est le suivant:

- 1- Croix et enfants de chœur
- 2- Petits garçons
- 3- Bannière des Enfants de Marie
- 4- Petites filles et demoiselles
- 5- Bannière des Dames
- 6- Chantres, dais et hommes.

Aide gouvernementale de \$250.00 pour aider à aménager une petite salle paroissiale au sous-sol de l'église.

AOÛT:

Agrandissement de la salle paroissiale déjà existante et construction du solage de l'église.
Coût: \$460.00.

SEPTEMBRE:

Le 3, prières pour la cessation de la guerre.

Le 24, fête de St-Jean de Brébeuf, vénération de la relique après la messe.

1940**L'Abbé Antonio Guay:**

Né le 16 février 1903, à Beaumont, Bellechasse.
Etudes secondaires au Collège de Lévis.
Etudes au Grand Séminaire de Québec.
Ordonné prêtre le 14 mai 1931.
Vicaire à St-Zacharie 1931-1933.
Vicaire à Montmagny 1933-1937.
Vicaire à Notre-Dame de Grâces 1937-1940.
Curé de St-Jean de Brébeuf 1940-1946.
Desservant à Ste-Croix, puis curé de St-Louis de Gonzague, de St-Benjamin et finalement de St-Léon de Stan-
don.



AVRIL:

Le 14, premier dimanche de l'abbé Antonio Guay à St-Jean de Brébeuf.

MAI:

Le curé était aussi sacristain, il recevait \$25.00 par année. L'organiste, c'est-à-dire Mme Huppé, recevait \$5.00 par année.

OCTOBRE:

Le 19, son Eminence le Cardinal accorde l'autorisation à l'abbé Antonio Guay de se servir d'une pièce convenable au presbytère (maison "Porter") pour en faire un oratoire public pendant la saison d'hiver, les jours de la semaine. Ce privilège valait pour cinq ans.

NOVEMBRE:

Le 17, fondation du cercle Lacordaire et Jeanne d'Arc, une trentaine de membres y ont adhéré.

Une quinzaine de familles sont abonnées au journal l'Action Catholique.

DÉCEMBRE:**Bilan de l'année:**

Recettes: \$1647.63 Dépenses: \$988.68 Balance: \$658.95

La Fabrique a une dette de \$4500.00.

1941

JANVIER:

Décès de Jean Demers de St-Adrien, à l'âge de 77 ans et 6 mois (né en 1863), il était le père de Napoléon.

MARS:

Le 9, quête pour le Grand Séminaire: \$38.75. Jour de prières pour la paix.

Le 30, souscription aux fonds des services de guerre.

JUIN:

Le 15, après bien des pourparlers, il a été décidé de construire un presbytère neuf. La maison de "Porter" comme presbytère laissait beaucoup à désirer, il aurait fallu faire d'importantes réparations. Il a été proposé que ce nouveau presbytère soit construit sur le terrain de la Fabrique, d'après les plans qui nous ont été fournis par l'Archevêché. Quarante personnes ont voté en faveur de cette construction et six contre.

Le 17, selon les termes de la résolution des marguilliers autorisant le curé et le marguillier en charge à vendre le presbytère actuel au plus offrant, "nous déclarons et certifions, vendre cette maison à Cyrille Carrier au prix de \$1500. dont \$500. comptant et la balance \$100. par année à 5% d'intérêt". Ont signé cette promesse de vente: Antonio Guay, curé, Joseph Carrier et Cyrille Carrier. Témoins: Ernest et Alfred Carrier. Cette maison est devenue le premier magasin général.

JUILLET:

Le 6, vente des bancs, minimum \$3.00 du banc.

Le 13, emprunt de \$2500.00 pour le presbytère.

Avant même que le presbytère fut fini, on a décidé de faire installer l'électricité (avec batteries).
Coût du presbytère: \$6050.00. Voici un aperçu des dépenses:

140 sacs de ciment: \$95.75
5377 pieds de bois de charpente: \$188.19
7½ semaines de travail à 4 ouvriers: \$1209.55
Portes et châssis: \$229.05

5 barils de chaux: \$9.50
96 pieds de cèdre: \$2.40
Le salaire était de \$0.60 de l'heure
Peinture: \$210.44

SEPTEMBRE:

Le 14, bénédiction du nouveau presbytère vers 5h00 par Mgr Villeneuve.

Le 28, quête de \$2.19:
pas suffisant.

OCTOBRE:

Le 5, quête de \$4.19, très bien.

Le 26, nouvel emprunt de \$2000.00 pour le presbytère.



DÉCEMBRE:

Le 14, décès de l'abbé J.G. Julien, premier curé de la Mission en 1920.

Bilan de l'année:

Recettes: \$6080.36 (comprenant les emprunts).
Dépenses: \$5765.23 En caisse: \$315.13 Dette: \$7600.00.

1942

AVRIL:

Des filles ont été vues en pantalon à l'église. A l'époque, cette situation n'était pas tolérée et il en a été ainsi jusqu'au début des années 60.

AOÛT:

Le 16, retraite paroissiale. Elle durait huit jours.

NOVEMBRE:

Installation de l'électricité dans l'église, avec batteries.

DÉCEMBRE:

Bilan de l'année:

Recettes: \$2764.72 Dépenses: \$2686.64 En caisse: \$78.08
Dette: \$6700.00.

En cette année, personne n'a négligé son devoir pascal et tous les enfants des écoles se sont confessés à chaque mois.

Vingt-cinq familles sont abonnées à l'Action Catholique.

1943

JANVIER:

Le 17, préparons la fondation de notre caisse populaire.

Le 21, distribution de nouveaux carnets de rationnement et autre distribution le 21 février.

AOÛT: premier sacristain.

Avant de devenir sacristain, Rosario Pomerleau demeurait avec ses parents adoptifs, M. Mme Ernest Carrier (fils de Pierre), sur la ferme qu'habite aujourd'hui Réjeanne et Guy Mercier sur le Craig nord. Ses premières années scolaires s'étaient déroulées à l'école du Craig nord, appelée école chez "Berthiaume", c'était l'école du rang à ce moment. Deux ans après, il a poursuivi ses études au séminaire de Sillery chez les Pères Maristes, de 1939 à 1942. Il est revenu demeurer sur la ferme. Le 11 juillet 1943, le jour de son vingtième anniversaire de naissance, l'abbé Antonio Guay lui demande s'il voulait venir chanter la messe le lendemain matin; c'était pour remplacer M. Wilfrid Doyon qui était chanteur sur semaine. Donc, le lendemain, Rosario fait le trajet à pied, de la demeure familiale jusqu'à l'église, où la messe avait lieu à 6h30 le matin, le parcours représentait environ deux milles et demi. Cette situation a duré quelques semaines. Par la suite, le trajet a été parcouru avec une voiture et un cheval, mais finalement cela devenait un fardeau.

Le curé Guay voyant la situation, propose à M. Carrier d'acheter la maison de M. Linière Poulin au village. La transaction s'est réalisée et aujourd'hui Rosario habite encore cette maison. La paroisse a donc eu officiellement son premier sacristain le 31 août 1943.

L'Angélus a été sonné pour la première fois ce même soir. Le salaire payé était de \$100.00 par année. Il est à noter qu'en plus d'être sacristain, Rosario était aide-fermier car le curé possédait une ferme.

Depuis, nous avons un sacristain qui s'est dévoué, sans compter temps et efforts, pour tous les paroissiens qui sont pour lui des frères et soeurs. Son travail est accompli avec amour. En plus d'une jovialité débordante, il possède des talents artistiques étonnants. Il ne faut pas oublier qu'il est et a toujours été organiste.

SEPTEMBRE:

Prolongement du jubé de l'église d'une dizaine de pieds. Il garde sa forme originale qui est rectangulaire.

La paroisse a 8 familles de professionnels, 3 d'employeurs et 10 d'employés.

Un mariage mixte a été célébré.

La Ligue du Sacré-Coeur comprend 32 membres, ceux-ci devaient se faire un devoir de donner l'exemple comme chrétiens et de communier à chaque premier vendredi du mois. Le Cercle Lacordaire et Jeanne d'Arc comprenait 72 membres qui pratiquaient une abstinence totale des boissons alcooliques.

1944

MARS:

Le 19, pour avoir de nouveaux carnets de rationnement, il faut présenter la carte rouge R.B. 99 bien remplie et signée.

MAI:

Le 28, travaux de réparation à l'intérieur de l'église. Demande d'octroi gouvernemental de \$500. afin de convertir tout le sous-sol de l'église en salle paroissiale.

AOÛT:

Le 20, permission accordée à M. Cyrille Carrier d'agrandir la maison (devenue magasin général) d'une quinzaine de pieds sur le terrain que la Fabrique lui a loué. On aperçoit sur la photo l'agrandissement sur la gauche.



SEPTEMBRE:

Le 3, Te Deum, ce soir à 7h15 en action de grâces pour remercier Dieu de la libération de la France.

NOVEMBRE:

Le 6, séance de vues animées.

DÉCEMBRE:

Le 31, à chaque année, tous les curés insistent sur la bénédiction paternelle au Jour de l'An.

1945

AVRIL:

Le 15, quête spéciale pour une statue de la Vierge: \$51.25. Les croix de chemin ont subi des actes de vandalisme au cours de la semaine.

Le 23, creusage de la cave de l'église pour agrandir le sous-sol.

JUILLET:

A la messe du 29, il est question d'allocations familiales; Pourquoi? Quels usages en faire?

AOÛT:

Le 12, 5e anniversaire de fondation du Cercle Lacordaire et Jeanne d'Arc.

Le 19, après la messe, nous avons chanté un Te Deum pour remercier Dieu d'avoir enfin accordé la fin de la guerre.

DÉCEMBRE:

Le 23, après la messe, réunion de tous les paroissiens à la salle paroissiale à propos de la nouvelle municipalité (St-Jean de Brébeuf n'était pas encore formée en municipalité).

Bilan de l'année:

Recettes: \$2974.61 Dépenses: \$2115.73 En caisse: \$858.88

Dettes: \$4441.12 La dîme a été de \$433.80.

Le salaire du sacristain passe de \$100. à \$125.00 par année.

1946

FÉVRIER:

La Fabrique loue sa salle paroissiale au Conseil municipal pour \$50. par année.

MARS:

Les Associés du Chemin de la Croix sont priés de ne pas oublier leur engagement de faire un chemin de croix chaque semaine.

Le 31, la Fabrique accorde à M. Cyrille Carrier, la permission d'installer un réservoir à essence sur son terrain.

AVRIL:

Le 28, après la messe, réunion de tous les paroissiens pour la formation des comités et le choix d'un gérant pour la fondation d'une Caisse populaire si possible.

JUIN:

Le 23, ouverture des quarante-heures mercredi à 8h00. Confession mardi soir après la prière de 7h30.

Mercredi matin, après la messe de 6h00, mercredi soir, après l'heure d'adoration à 7h00 et jeudi matin, après la messe de 6h00. Et s'il en reste (des confessions), elles se poursuivront jeudi soir et vendredi matin. Vous viendrez au prix de n'importe quels sacrifices rendre hommage à Dieu. Les marguilliers se chargeront d'organiser l'adoration pour les nuits et les femmes viendront nombreuses le jour.

JUILLET:

Le 25, intronisation de l'abbé Charles-Aurèle Beaulieu à 3h00.

L'Abbé Charles-Aurèle Beaulieu:

Né le 26 août 1909 à St-Gervais de Bellechasse.

Étudia au Petit et au Grand Séminaire de Québec.

Ordonné prêtre le 20 juin 1936.

Il enseigna au Petit Séminaire de Québec 1936-1939.

Vicaire à St-Cyrille de l'Islet 1939-1945.

Vicaire à St-Flavien 1946.

Curé à St-Jean de Brébeuf 1946-1959.

Curé à Ste-Rose de Dorchester 1959-1963.

Curé à Ste-Justine 1963-1966.

Curé à St-Gilles 1966-1972.

Aumônier des Soeurs du Bon Pasteur, à la maison Mgr
Lemay 1972.



AOÛT:

Le 4, sermon: moralité sur deux points principaux; les habits et la danse. Quête: \$9.23. Ce soir à 7h30, vêpres.

Le 11, la Fabrique loue la salle paroissiale à la Commission scolaire pour toutes leurs assemblées au prix de \$25. par année.

SEPTEMBRE:

Cette semaine, on aurait besoin d'une trentaine d'hommes avec pelles, pics et chevaux pour une corvée, afin d'améliorer l'entrée au presbytère.

Jeudi le 12, vues animées parlantes à la salle paroissiale.

OCTOBRE:

Lors de sa visite paroissiale, en plus de percevoir la dîme, le curé en profitait pour ramasser ses provisions d'hiver, soit: légumes, patates, viandes.

DÉCEMBRE:**Bilan de l'année:**

Recettes: \$3224.89 Dépenses: \$2059.02 En caisse: \$1165.87

Dette: \$3384.13

Voici une commande faite par la Fabrique:

24 verges de dentelles à surplus de 3½ pouces de large.

6 verges de dentelles à surplus de ½ pouce de large.

12 douzaines de boutons à soutane.

12 faux-cols romains en caoutchouc, 1¼ pouce de haut.

Cette commande a été placée à la Compagnie Paquet de Québec et elle s'élevait à \$15.02.

1947

AOÛT:

Application de peinture à l'extérieur de l'église et du presbytère. Réparations d'usage: perron, porte de la sacristie, escalier, garde-soleil. "Nous en avons profité aussi pour faire disparaître les énormes et disgracieuses clanches des portes de l'église. Et pour remplacer celle de la porte extérieure, comme nous ne trouvions pas en magasin à cause des rationnements de la guerre, la poignée convenable, nous nous sommes adressés au Vieux Séminaire de Québec. Nous y avons demandé et obtenu la poignée qui a servi des années à la porte qui ouvre sur la petite cour intérieure entre le Séminaire et l'Archevêché. C'est par l'entremise de l'abbé J. Gérard Benoit, (cousin de l'abbé Beaulieu) que nous sommes en possession de cette vieille relique."

Le 10, à 8h30, procession aux flambeaux.

OCTOBRE:

Le 16, l'Archevêché donne à la Fabrique meubles et articles de maison. Le tout a été transporté par M. Ronaldo Latulippe.

DÉCEMBRE:**Bilan de l'année:**

Recettes: \$3489.55 Dépenses: \$1997.95 En caisse: \$1491.60
Dettes: \$2708.40

1948**FÉVRIER:**

Cet hiver est le premier où l'église est chauffée tous les jours de la semaine. Depuis que la chapelle a été agrandie, sur semaine la messe se disait soit au sous-sol de l'église, soit au presbytère dans la petite salle sud-ouest. A la mi-février, la réserve de bois était mince.

A une assemblée après la messe, les paroissiens prennent une décision à ce sujet. Il a été proposé et adopté unanimement que chaque famille apporte une corde de bois de deux pieds et une corde et demie de bois de quinze pouces ou l'équivalent en argent. Le lendemain la corvée a été très bien réussie. Une trentaine d'hommes s'étaient rendus avec huit voitures, en plus un moteur et une scie ronde.

Le 29, le curé dit à ses paroissiens qu'ils pourraient mettre deux sous de plus à la quête.

MARS:

Le 14, la Fabrique verse \$25.00 à l'oeuvre du Séminaire de Beauce.

JUIN:

Souscription généreuse pour venir en aide à l'Université Laval.

SEPTEMBRE:

Communiqué de l'Archevêché: "à partir du 1er, les vicaires et les prêtres employés dans les maisons d'éducation recevront \$30.00 par mois".

OCTOBRE:

Problème de stationnement des autos autour de l'église.

DÉCEMBRE:

Le 25, reconnaissance de la paroisse envers Jos. Carrier, donateur du terrain de la chapelle, en lui accordant gratuitement le service et la sépulture, advenant son décès.

Bilan de l'année:

Recettes: \$4252.27 Dépenses: \$3215.40 En caisse: \$1036.87 Dette: \$2463.13.

1949

JANVIER:

Décès de M. Jos. Carrier, époux d'Herménie Carrier. Il était âgé de 72 ans et 7 mois (né en 1876).

AVRIL:

Décès de M. Jos Dostie, époux de Léonie Dostie. Il était âgé de 72 ans et un mois (né en 1877).

Grève de l'amiante qui se poursuit.

Communiqué de la Commission Sacerdotale d'Etudes Sociales

Depuis le début de la grève qui affecte la région industrielle de l'amiante, les autorités religieuses ont fait leur large part pour hâter le règlement du conflit: elles ont multiplié leurs démarches auprès des intéressés en les invitant à étudier diverses formules de solution qui tenaient compte des exigences légitimes de toutes les parties en cause. Malheureusement leurs efforts ainsi que les interventions de l'autorité civile n'ont pas abouti jusqu'à présent au résultat espéré.

Durant ce temps la misère se fait sentir dans des milliers de foyers; elle affecte les femmes et les enfants. Dans ces circonstances, la charité fait un devoir à tous, à quelque classe qu'ils appartiennent, d'accorder leur sympathie aux travailleurs et à leurs familles dans l'épreuve, et de leur donner, s'ils le peuvent, les secours matériels dont ils ont de plus en plus besoin. C'est pourquoi nous lançons un appel pressant à toutes les associations et nous leur demandons de collaborer avec les autorités religieuses à l'organisation d'une collecte en faveur des familles éprouvées.

Tous les catholiques doivent prier Dieu instamment afin que ceux qui sont divisés actuellement par un pénible conflit jouissent bientôt, dans l'oubli du passé, des bienfaits d'une juste paix.

*Pour la Commission sacerdotale d'études sociales
(avec l'assentiment de la Commission épiscopale des questions sociales)*

*Mgr J.-C. LECLAIRE, P.D.
Président*

Saint-Hyacinthe, 29 avril 1949.

MAI:

Le 22, début des réparations du cimetière, c'est une corvée qui a réuni une centaine d'hommes sur une période de trois semaines. Les travaux ont coûté \$878.00, cependant le Ministère de la colonisation avait octroyé \$500.00.

Le 31, installation de l'électricité à l'église et au presbytère.



Grand ménage du printemps à l'intérieur de l'église.

Sur la photo, de gauche à droite, l'abbé Charles-Aurèle Beaulieu, Angéla Roy, Yvonne Bédard (Denis Roy), Alice Faucher (Ernest Carrier), Rose-Blanche Poulin, Clément Lessard, Marie Guay (Odias Roy), Lucienne Roseberry (Antonio Carrier), Laurette Poulin, Yvonne Boulet (Robert Lessard).

JUIN:

Le 10, les lumières de rues s'allumaient pour la première fois.

AOÛT:

Le 6, installation de l'électricité à l'écurie publique.

NOVEMBRE:

Le 6, bénédiction de l'école au village, à 3h00 (aujourd'hui devenue le Centre des loisirs). C'est la deuxième école au village depuis la fondation de la paroisse.

1950

MARS:

Décès de M. Théodore Rousseau, époux d'Olive Couture. Il était âgé de 89 ans et 5 mois (né en 1860).

MAI:

Le 7, décision prise d'ajouter deux bouts de galerie de 10 x 14 pieds, une chaque côté du jubé, ce qui permettra d'ajouter une douzaine de bancs.



Une nouvelle porte a été ajoutée sur la droite, elle conduit directement au jubé. Le petit escalier est en face de la maison de Rosario Pomerleau.

JUIN:

Décès de M. Napoléon Demers, époux d'Aldéa Dubois. Il était âgé de 53 ans et 11 mois (né en 1896).

JUILLET:

Le 9, bénédiction de la croix du Craig nord. M. Donat Hamel a fourni le terrain, M. Donat Rouleau a donné le bois de la croix. M. Laurent Latulippe a fait de ses mains la nichée du Sacré-Coeur et la famille Aimé Berthiaume a confectionné les outils et accessoires de la croix.

DÉCEMBRE:

Bilan de l'année:

Recettes: \$4652.86 Dépenses: \$4077.87 En caisse: \$574.99 Dette: \$1125.01.

1951

AVRIL:

Archevêché de Québec: "Nous accusons réception des collectes suivantes: - les nègres d'Afrique, \$9.70; la Terre Sainte, \$14.03; les Aumônes du Carême, \$83.80; le Denier de St-Pierre, \$13.61; la Campagne du Rosaire, \$8.70."

Le Denier de St-Pierre et la collecte pour la Terre Sainte sont des collectes demandées par Rome, et la remise de ces collectes à l'avenir doit être faite la première semaine après Pâques. Rome nous les demande avec instance."

JUIN:

On baptise les écoles de rangs.

DÉCEMBRE:

Quête de Noël: \$21.06

Bilan de l'année:

Recettes: \$4162.47 Dépenses: \$3427.64 En caisse: \$734.83 Dette: \$965.17.

1952**FÉVRIER:**

Quelques-uns ont dépassé le mois sans se confesser et communier.

SEPTEMBRE:

Travaux à l'écurie publique: agrandissement sous forme de porche sans pavé ni maçonnerie, dont la couverture, simple plan incliné, fera suite à celle de la partie postérieure de l'écurie; cette nouvelle construction longera le côté nord-est de l'écurie et mesurera la même longueur, soit 56 pieds et 6 pouces par 16 pieds de large. Le travail a été fourni en corvée sous la direction d'un salarié. Que les paroissiens qui ne peuvent se rendre à l'appel se fassent remplacer ou versent une aumône équivalente à leur journée de travail.

**OCTOBRE:**

Décès de M. Wilfrid Bibeau, époux de Marie-Louise Létourneau. Il était âgé de 55 ans et 6 mois (né en 1897). Sépulture à St-Flavien.

DÉCEMBRE:

M. Jean Dumas, décédé à l'âge de 90 ans et 6 mois (né en 1862) et aussi décès de Marie Côté, épouse de Gaudias Carrier, à l'âge de 76 ans (née en 1876).

Bilan de l'année:

Recettes: \$4815.17 Dépenses: \$4566.36 En caisse: \$248.81 Dette: \$426.19.

Vingt-six familles sont abonnées à l'Action catholique.

La taxe sur la marchandise était de 2%.

1953

DÉCEMBRE:

Bilan de l'année:

Recettes: \$4441.55 Dépenses: \$4055.38 En caisse: \$386.17 Plus de dette.

Le curé a remarqué lors de sa visite à l'école du village, que des fillettes avaient des manches trop courtes ou des robes trop ouvertes; "les mamans en sont responsables", dit-il.

A chaque année, des religieuses visitent les foyers pour recueillir des aumônes pour les Missions étrangères.

Ordonnance Archiépiscope établissant un mode uniforme de capitation (dîme).

"Dans notre archidiocèse, une ordonnance de Monseigneur de Laval fixait à un vingt-sixième des grains récoltés la dîme que devaient payer les cultivateurs. D'autres ordonnances, dont la dernière fut publiée par Son Eminence le Cardinal Bégin en 1922, déterminaient le montant de la capitation en argent que doivent payer ceux qui ne vivent pas de la culture de la terre.

Mais la valeur de l'argent ayant considérablement diminuée depuis 1922 et les conditions économiques n'étant plus les mêmes, bien des curés ne recevaient plus le minimum nécessaire à leur subsistance; d'autre part, comme la dîme est proportionnelle au revenu, les cultivateurs payaient souvent beaucoup plus que ceux qui versent la capitation. Nous avons donc cherché à répartir de façon plus équitable le fardeau de la capitation sur tous ceux qui ont quelque source de revenu, en leur demandant de verser chaque année à l'Eglise une minime fraction de ce qu'ils gagnent afin d'assurer la subsistance du clergé.

Pour ces graves motifs, nous décrétons par les présentes ce qui suit:

- a) *Tous les règlements précédents relativement à la dîme et capitation sont abolis.*
- b) *Ceux qui vivent de la culture de la terre ne seront plus obligés de verser la dîme au vingt-sixième ni les autres suppléments en nature qui existaient jusqu'ici; nous nous réservons toutefois, pour Nous et pour Nos successeurs, le droit de rétablir ces redevances à nouveau si la chose devenait nécessaire.*
- c) *La capitation sera demandée aux fidèles de toutes les paroisses, tant urbaines que rurales, qu'elles soient desservies par des prêtres séculiers ou par des religieux. Le montant de cette capitation sera fixé périodiquement par l'Ordinaire. Il sera uniforme dans toutes les paroisses de plus de quatre cents familles. Dans les paroisses moins considérables une capitation plus élevée sera demandée, de façon que, autant que possible, la paroisse fasse vivre son curé. Toutefois, comme il faut éviter que les fidèles des paroisses moins peuplées ne soient trop taxés, les curés des grandes paroisses Nous remettront une partie des capitations qu'ils auront recueillies; cet argent servira à assurer un minimum suffisant aux curés des petites paroisses".*

Une famille paiera \$12.00 et une personne seule, \$6.00.

1954

Anné mariale. La statue de la Vierge visite tous les foyers de la paroisse.

AOÛT:

A St-Sylvestre, est décédé l'abbé Valère Jacques, curé-fondateur de notre paroisse à l'âge de 57 ans et 9 mois (né en 1896).

OCTOBRE:

Sermon: la télévision. "Bonne et belle découverte mais comporte des dangers, pose des problèmes. Plusieurs ont les moyens de l'acquérir, d'autres non. L'éducation des enfants passe avant. Il faudra savoir la fermer, s'il y a des spectacles déformateurs contre les moeurs et la

mentalité chrétienne. Donc attention, réfléchissons, songeons à toutes les misères que cet appareil peut faire entrer dans la famille et dans la paroisse".

NOVEMBRE:

Le 14, formation d'un comité chargé de recueillir les souscriptions des paroissiens pour notre future église. Les membres de ce comité sont: Messieurs Omer Dostie, Lucien Rodrigue, Roméo Sylvain, Hervé Roberge, Emile Huppé, Rosaire Carrier fils d'Anthime, Omer Doyon et Jos. Champagne.

Le 23, la Fabrique reçoit \$1000., héritage de l'abbé Valère Jacques.

DÉCEMBRE:

Bilan de l'année:

Recettes: \$6623.08 Dépenses: \$2796.27 En caisse: \$3826.81.

Achat d'une fontaine à baptêmes, le 31.

Des religieux visitent les écoles à chaque année pour faire du recrutement sacerdotal.

1955

MAI:

M. Alphonse Tardif est décédé à Plessisville, à l'âge de 70 ans et 8 mois (né en 1884). Sépulture à Leeds.

JUILLET:

Le 24, le curé devient propriétaire du "Roc Marie Reine des Coeurs". Son intention? Remettre à l'usage des paroissiens ce beau coin dont l'étranger s'est emparé. Ce lieu est devenu un endroit de pèlerinage par la suite, il était situé dans le village "d'en bas" et baignait dans la rivière.



NOVEMBRE:

Le 27, dans l'après-midi à 2h30, à l'église, s'est déroulée une cérémonie tout à fait nouvelle dans la paroisse: la réception de huit enfants de chœur: Daniel Simard, Claude Poulin, Sylvio Rodrigue, Pierre et Aurèle Rodrigue, Jean-Marie Grenier, Jacques Gourdes, Michel Simard.

DÉCEMBRE:

Bilan de l'année:

Recettes: \$9143.67 Dépenses: \$3134.52 En caisse: \$6009.15

Dix-sept familles sont abonnées à l'Action catholique.

L'écurie publique est encore en usage, c'est dire que le transport avec chevaux existe toujours.

Lorsqu'une famille subit l'épreuve du feu ou de la maladie, les paroissiens sont toujours d'une grande charité et beaucoup d'efforts sont déployés pour lui venir en aide.

1956

AVRIL:

Le 15, grande souscription patriotique pour les minorités canadiennes-françaises.

MAI:

Le 27, la procession s'est faite avec un haut-parleur.

DÉCEMBRE:

Décès de M. Tancrede Labbé, ministre d'Etat et député de Mégantic.

1957

FÉVRIER:

Décès de M. Désiré Carrier (père d'Arthur), et époux de Félixine Poulin, à l'âge de 75 ans (né en 1882).

Décorations et honneurs à M. Omer Doyon, chantre émérite de la paroisse.

MAI:

Le 9, souper de circonstance à l'école (classe des grands) à l'occasion de la Grande campagne pour le Grand Séminaire de Québec qui bat son plein depuis février dernier. Grand souper paroissial pour toute l'organisation locale qui comprend l'exécutif et les solliciteurs ainsi que deux invités étrangers. Le tout formait un groupe de vingt-huit (28) personnes. Les dames de l'U.C.F.R. avaient assuré le service, victuailles, cuisson et main d'oeuvre. La souscription du souper et du dimanche après-midi dans la paroisse a rapporté \$4578., trois fois l'objectif qui était de \$1500.

AOÛT:

Le 3, lourde épreuve pour toute la paroisse; des pluies torrentielles dévastent tout sur leur passage. Plus de détails dans la section intitulée "Désastre de 1957".

Décès de M. Albert Carrier, époux de Whilemine Nolet, âgé de 60 ans et 4 mois (né en 1897).

1958

OCTOBRE:

Jeudi le 9, mort de Pie XII à 10h52.

Décès de M. Jos. Carrier, (père d'Antonio), époux de Delvina Carrier. Il était âgé de 80 ans et 10 mois (né en 1878).

Décor réalisé à l'intérieur de l'église par Rosario Pomerleau à l'occasion du centenaire de Lourdes.



La basilique miniature de St-Pierre de Rome dans toute sa splendeur.

La petite basilique de St-Pierre de Rome en montre dans le village de St-Jean de Brébeuf est une oeuvre d'art et le fruit de plusieurs années de travail. Rosario Pomerleau, qui en est l'artisan a consacré cinq années de sa vie à la construction de ce chef-d'oeuvre pendant ses moments de loisirs; la basilique fabriquée de bois et de métal a été réalisée avec mesure à l'échelle à raison de 19 pieds au pouce;



elle mesure 46 pouces de longueur, 28 de largeur et 12½ pouces de hauteur tandis que le dôme mesure 13½ pouces de haut, le tout a nécessité 1500 heures de travail et mesure 10 pieds de long. Au centre de la Place St-Pierre on aperçoit l'obélisque entouré des 4 lampadaires puis les 2 fontaines de Bernini. Treize statues surmontent la façade de la basilique et 144 autres s'échelonnent sur la colonnade de Bernini au premier plan; de plus on peut compter 244 fenêtres vitrées et illuminées à la brûnante par 35 ampoules miniatures: la colonnade comprend 372 colonnes.

Aussi étonnant que cela puisse paraître, M. Rosario affirme que l'idée de construire la basilique lui est venue le 28 octobre 1958, au moment où Jean XXIII était élu pape par le Conclave à Rome. Il a réalisé la maquette à l'aide d'une revue illustrée sur St-Pierre de Rome; ce n'est que des années plus tard, qu'il a pu vérifier l'exactitude de son oeuvre conforme à la réalité, lors des voyages qu'il fit à Rome en 1969 et en 1976. C'est ainsi qu'il se procura le disque reproduisant le carillon de St-Pierre de Rome; et grâce à un ingénieux système de son, les visiteurs peuvent entendre les cloches de Rome chanter à l'unisson les merveilles du Seigneur dans la petite basilique miniature de St-Jean de Brébeuf.

NOVEMBRE:

Après la prière de chaque soir, on sonne le glas funèbre dit "des morts". Où que l'on soit, on récite 5 pater, 5 ave et 5 gloria pour les morts et les âmes du purgatoire.

La paroisse a 63 familles dans les rangs et 24 au village. 419 personnes résident dans les rangs et 121 au village.

Du 14 au 16, retraite pour fillettes de 12 à 16 ans à Ste-Marie de Beauce.

1959

JANVIER:

M. Gaudias Carrier (père d'Anthime) et époux de Marie Côté, est décédé à l'âge de 90 ans et un mois (né en 1869).

FÉVRIER:

Le 22, départ de l'abbé Charles-Aurèle Beaulieu, pour Ste-Rose Dorchester à 3h.00. Il était curé depuis le 25 juillet 1946.

MARS:

Le 8, installation du nouveau curé, l'abbé Louis-Philippe Gravel.

L'Abbé Louis-Philippe Gravel:

Né le 27 juin 1914 à Notre-Dame de Jacques Cartier de Québec.

Fit ses études au Petit et au Grand Séminaire de Québec.

Ordonné prêtre le 7 juin 1941 à la Basilique de Québec.

Vicaire successivement à St-Raymond, Notre-Dame de la Présentation de Thetford et à St-Malo de Québec.

Curé de St-Jean de Brébeuf: 1959-1965

Curé de Petite Rivière St-François: 1965-1973

Curé de l'Ange Gardien: 1973-1975

Curé de St-Joachim: 1975-1980

1980: Retraite

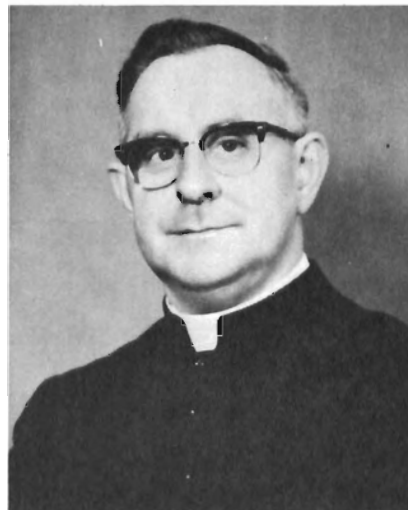

AVRIL:

Le 26, première fête à la tire au profit de la Fabrique, suivie d'un souper canadien. Le sirop et la nourriture étaient offerts gratuitement par les paroissiens.

JUIN:

La Fabrique donne à la Commission scolaire de St-Jean de Brébeuf, un terrain pour la construction de l'école centrale au village.

JUILLET:

Le 27, bénédiction des travaux de l'école centrale.

AOÛT:

La statue Marie Reine des Coeurs quitte "le roc", pour être installée face au presbytère.

Une liturgie nouvelle fait son apparition.



1960

AVRIL:

M. Emile Carrier, époux d'Alphonsine Poulin, est décédé à l'âge de 76 ans et un mois (né en 1884).

AOÛT:

Le 28, bénédiction de l'école centrale.

DÉCEMBRE:**Bilan de l'année:**

Recettes: \$24,455.12

Dépenses: \$3217.77

En caisse: \$21,237.35

Noël blanc!

et quelle crèche!

**1961****MARS:**

M. Georges Morency, époux de Corona Boissonneault, décède à l'âge de 66 ans et 5 mois (né en 1894).

AVRIL:

Le 23, fête à la tire: prix d'entrée l'après-midi, \$1.00 pour les adultes et \$0.50 pour les enfants. Le souper, \$1.00 pour tout le monde. La soirée, \$1.00 pour ceux qui n'ont pas payé l'après-midi ou au souper. L'ordre pour le souper est le suivant: à 5h00 gens de Québec, à 5h45 gens de Thetford et des alentours et à 6h15 les paroissiens.

JUILLET:

Avertissement aux jeunes hommes de ne pas se promener sans chemise.

Lorsqu'on voulait travailler le dimanche, on devait demander la permission à son curé.

Plusieurs soirées récréatives sont organisées au profit de la future église.

1962**FÉVRIER:**

M. Alphonse Lacroix est décédé à l'âge de 82 ans et 10 mois (né en 1881).

MARS:

Le 20, sermon: "Si la femme commence à se déshabiller, la société est vouée à la déchéance morale".

JUIN:

Photo des marguilliers prise le 5: Messieurs Robert Hamel, Alphonse Gourdes, l'abbé L. Philippe Gravel, Denis Roy, Lucien Dostie.

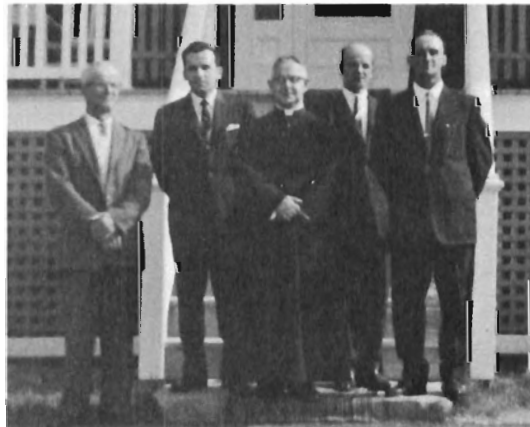
**DÉCEMBRE:**

En caisse: \$36,693.03

1963

AVRIL:

Le 28, succès pour la Fête à la tire. Belle température. La photo nous montre quelques bénévoles qui assuraient le service au souper qui avait lieu au sous-sol de l'église: Mesdames Odias Roy, Lucien Dostie, Alphonse Faucher, Henri Latulippe, Mlles Dolorès et Réjeanne Poulin, Lise Thivierge, Anna Carrier, Angéline Carrier, Liliane Rodrigue, Florence Rodrigue, Rosalie Carrier, Colette Nolet, Claudette Poulin et M. Noël Poulin.



JUIN:

Bénédiction des autos.

DÉCEMBRE:

Le 1er, assemblée des paroissiens pour discuter de la construction d'une nouvelle église pour l'année prochaine. Vote secret. Résultat: 67 sur 67 en faveur de cette construction.

Le 8, c'est l'architecte de Thetford, M. Caouette, qui est choisi pour faire les plans et esquisses de cette église. Il reste entendu que le coût ne doit pas dépasser \$65,000. et qu'elle doit être à l'épreuve du feu et de belle apparence.



En caisse: \$44,099.96

1964

Année de construction de cette nouvelle église tant attendue (3)

Contracteur: M. Jean Routhier de Thetford Mines.
Plomberie-chauffage: M. Jules Chabot de St-Jacques de Leeds.
Electricité: M. Nelson Poulin de Thetford Mines.
Coût: \$74,925.00.

MAI:

Le 11, vente à l'enchère de la grange-écurie. La partie arrière, mesurant 25 x 25, est achetée par M. Robert Hamel au prix de \$25.00.

La partie du milieu, mesurant 30 x 27, est achetée par M. Donat Côté au prix de \$70.00 et l'autre partie par M. Désiré Vachon pour \$105.00, elle mesurait 25 x 25. L'encanteur fut M. Hervé Roberge.

M. le curé et M. Rosario Pomerleau travaillent à la démolition de l'écurie. Les enfants de l'école aident aussi au transport des planches et du bagage contenus dans cette écurie. Ont participé: Fernand Gingras, Gérard Rodrigue, Martin Dostie, Gaston Rodrigue et Patrice Rodrigue.



Une partie de l'écurie qui deviendra une remise, est transportée un peu en haut du cimetière tout près du chemin de Craig.

M. l'abbé Louis-Philippe Gravel, M. Alphonse Gourdes et M. Rosario Pomerleau mesurent l'emplacement de la future église qui sera construite à la même place que la grange-étable qui vient d'être démolie. La maison "Porter", premier presbytère, était aussi sur cet emplacement, mais elle a connu la proie des flammes le 12 juin 1950.



Ouverture des soumissions. Les premières sont les suivantes: (\$109,965.), (\$104,900.), (\$99,655.), (\$102,250.), (\$89,847.), (\$91,800.). Cependant, elles sont trop élevées. On passe à une deuxième soumission. M. Routhier de Thetford Mines est choisi, il construira au coût de \$74,925.

JUIN:

Le 30, signature du contrat. Sur la photo apparaissent de gauche à droite: MM. Fernand Dumas, Lino Lehoux, Alphonse Gourdes, tous trois marguilliers, M. Jean Routhier, contracteur et l'abbé Louis-Philippe Gravel.



JUILLET:

Le 5, bénédiction de l'emplacement où sera élevée l'église de St-Jean de Brébeuf et enlèvement de la première pelletée de terre par M. le curé.



Sur la photo, de gauche à droite: Messieurs Lucien Rodrigue, Fernand Dumas, Lino Lehoux, Louis-Philippe Gravel, Alphonse Gourdes et Jean Routhier.

Le 7, début des travaux qui se poursuivront jusqu'en décembre.

Le 10, on commence à faire des formes pour le ciment. Ce travail a demandé 18 travailleurs et l'emploi de 635 sacs de ciment qui ont été achetés chez M. Alphonse Gourdes. Le sable vient d'East-Broughton et le concassé de Weedon.



Le 23, voyage à Ste-Catherine de Sienne à Trois-Rivières pour effectuer le transport du mobilier de cette église, acheté le 20 avril: 36 bancs de 8 places, 2 confessionnaux, un autel, une crédence, 2 petits bancs et la sainte table. Le transport a été fait par deux vanes de Gosselin Transport de Thetford Mines au prix de \$150.00.

SEPTEMBRE:

Le 11, montage de la charpente et le 14, recouvrement de la toiture.

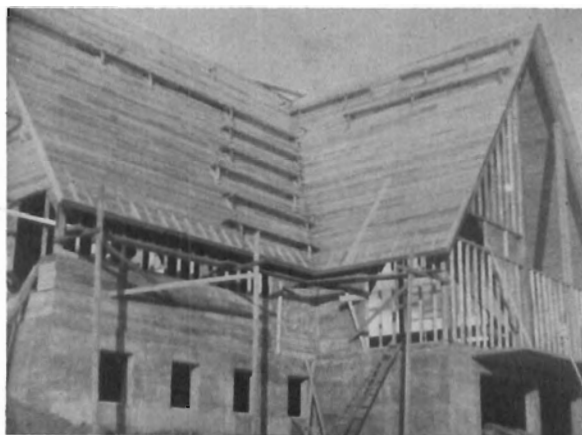

Le 18, installation de la fournaise l'Islet.

OCTOBRE:

Le 15, nivellement du terrain de stationnement et disparition du vieux puits qui a fourni l'eau à l'étable de la Fabrique jusqu'en 1946.

NOVEMBRE:

Le 18, la charpente du clocher arrive de St-Ferdinand dans une tempête de neige, c'est une charpente de 4 morceaux de 66 pieds et 10 pouces. La croix du clocher mesure 7 pieds de haut et est en fer. Quarante-six lumières l'illuminent en permanence.

Le 28, installation du clocher par une grue de la Cie Asbestos de Thetford Mines.



Après le dîner, descente du clocher de la vieille église. La cloche a sonné son dernier coup d'adieu.



DÉCEMBRE:

Le 16, installation de la cloche qui sonne l'Angélus pour la première fois.

Le 20, dans l'ancienne église a eu lieu la dernière célébration de la messe du dimanche. Dans l'après-midi, vente des bancs.

Le 24, jeudi, dernière messe, dernier adieu. Transport de tout ce qu'il faut pour la messe de minuit dans l'autre église.

Le 25, vendredi, Jour de Noël. Inauguration de la nouvelle église. Les chœurs et la chorale des jeunes garçons composés de: Jacques Carrier, Gaston Rodrigue, Martin Dostie, Gérard Rodrigue, Nelson Sylvain ont entonné de beaux cantiques. La messe de minuit fut célébrée face au peuple comme le veut la nouvelle liturgie.



Décès de M. Jos Landry, époux d'Almoza Grégoire. Il était âgé de 78 ans et 11 mois (né en 1886).

1965

JANVIER:

Le 3, bénédiction des enfants dans l'après-midi et premier baptême dans la nouvelle église, il s'agit de Lorraine, enfant de Donat Côté et Noëlla Champagne.

MARS:

Le 11, premier service religieux chanté dans l'église neuve à l'occasion du décès de M. Omer Doyon, époux d'Adélia Demers. Il était âgé de 73 ans et 3 mois (né en 1892).

AOÛT:

Le 7, premier mariage célébré dans la nouvelle église, entre Denise Carrier, fille d'Ernest Carrier et Cécile Bolduc, et Marc-André Côté, fils d'Ovide Côté et Lucienne Camiré.

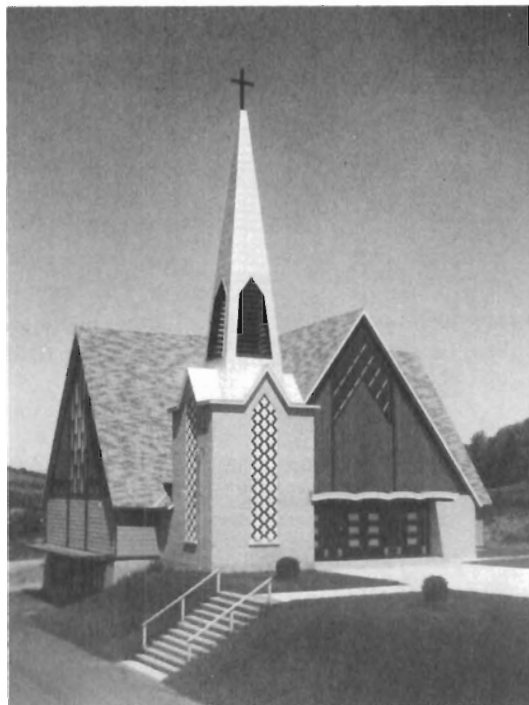
**L'ABBÉ JEAN-MARIE POIRIER:**

Né le 22 octobre 1927 à St-Antoine de Pontbriand. Fit ses études au Petit Séminaire et au Grand Séminaire de Québec.

Ordonné prêtre le 14 juin 1953.

Fut successivement professeur au Séminaire St-Georges, vicaire à Beauceville, Notre-Dame de la Présentation.

Curé à St-Jean de Brébeuf: 1965-1972.

Fut ensuite professeur au Mont St-Sacrement, et actuellement principal de l'école primaire de Ste-Croix de Lotbinière.

NOVEMBRE:

Le 28, à 2h.00, vente à l'enchère de notre première église maintenant âgée de 44 ans. Elle a été achetée par M. Adrien Rodrigue pour la construction de ses bâtiments: maison et grange-étable.

La Fabrique a une dette de \$33,000.00 sur la nouvelle église.



1966

AVRIL:

M. Davilda Berthiaume, décédé à l'âge de 78 ans et 11 mois (né en 1887).

Visite de Mgr Le Guerrier.

De gauche à droite: Yvette Plante-Carrier, institutrice; Francine Cyr, institutrice; Fernand Dumas, marguillier; Mgr Le Guerrier; l'abbé Jean-Marie Poirier; Adrien Dumas, maire; Jeannette Fournier, institutrice; Désiré Carrier, conseiller.

A l'arrière: Rosario Pomerleau, sacristain; Jean-Marc Dostie, marguillier; Albert Poiré, marguillier; un prêtre qui accompagnait Monseigneur; Hervé Gingras, marguillier, Lino Lehoux, marguillier, Hervé Roberge, conseiller et constable.



Profession de foi:

Garçons: Jacques Morency, Réal Côté, Jean-Guy Carrier, Gaston Rodrigue, Gérard Rodrigue, Gilles Bilodeau, Gaston Côté, Germain Champagne, Richard Poiré, André Rodrigue.

L'abbé Jean-Marie Poirier.

Filles: Raphaëlla Rodrigue, Diane Côté, Rosanne Côté, Ghislaine Bilodeau, Aglaé Thivierge, ?, Lorraine Champagne.



1967

MAI:

A l'avenir, la messe sera à 11h.00 a.m. le dimanche.

JUIN:

Le 19, début des travaux à l'extérieur du presbytère (recouvrement nouveau).

OCTOBRE:

Le 8, soirée de bingo qui a rapporté \$514.00.

Formation d'un C.P.P. (comité paroissial de pastorale).

1968**JANVIER:**

Il reste \$20,000.00 à payer sur la dette de l'église.

FÉVRIER:

On fait appel aux adultes pour servir la messe.

MARS:

Le 31, la quête a rapporté \$41.00.

JUIN:

Le 2, profession de foi. Pas de voile, ni costume spécial.

1969

A l'élévation pendant la messe, on entend plus le tintement de la clochette.

1970**NOVEMBRE:**

Le curé décide de faire un sondage assez spécial auprès de ses paroissiens, le premier du genre dans la paroisse. Au total 211 personnes ont apporté leurs réponses.

1. *Quel âge avez-vous? Entre 12 et 76 ans.*

2. *La confession selon la formule utilisée jusqu'à présent:*

a) *et qui exige l'aveu individuel de vos fautes au prêtre vous plaît-elle? Oui: 64 Non: 147.*

b) *Seriez-vous favorables à la formule d'absolution générale à l'intérieur d'une célébration soigneusement préparée? Oui: 200 Non: 11.*

3. *Ces célébrations, selon vous, devraient-elles avoir lieu tous les mois? Oui: 25*

Devraient-elles avoir lieu dans les temps forts de l'année liturgique? Oui: 142 Indifférent: 37 Ni l'un ni l'autre: 7

4. *Seriez-vous consentants à ce que sur le plan de la pastorale, votre paroisse soit regroupée? Oui: 14 Non: 197.*

5. *Aimeriez-vous avoir à vous prononcer sur le choix de votre prochain curé? Oui: 118 Non: 93.*

6. *Croyez-vous que le célibat des prêtres devrait être facultatif? Oui: 176 Non: 35.*

7. *Croyez-vous que les prêtres actuels devraient être libres de se marier? (Il s'agit de ceux qui sont déjà ordonnés prêtres) Oui: 172 Non: 39.*

8. *Accepteriez-vous d'avoir un jour un curé qui soit marié? Oui: 176 Non: 35.*

9. *Pour la Confirmation, préféreriez-vous qu'elle ait lieu dans la paroisse et non à l'extérieur chaque année, et qu'elle soit conférée par le président de la zone pastorale si l'Evêque en était empêché? Oui: 196 Non: 15.*

Moyenne d'âge:

De 12 à 17 ans: 40

De 18 à 25 ans: 55

De 26 à 35 ans: 32

De 36 à 49 ans: 40

De 50 à 76 ans: 38

Il y en a également 6 qui n'ont pas mis leur âge.

1972

JUIN:



Le 10, à 4h.00, ordination de Jacques Gourdes, premier prêtre de la paroisse, par Mgr Lionel Audet. Il est le fils de Rollande Gingras et d'Alphonse Gourdes.



Le lendemain, sa première messe à St-Jean de Brébeuf.

JUIN:

Madame Alice Faucher, épouse d'Ernest Carrier (Pierre), est décédée à l'âge de 74 ans (née en 1898).

JUILLET:

Le 9, arrivée de l'abbé Robert Garneau.

L'ABBÉ ROBERT GARNEAU:

Né le 16 janvier 1931 à Plessisville.
Fit ses études primaires à Plessisville.
Son cours classique au Collège de Lévis et sa théologie au Grand Séminaire de Québec.
Ordonné prêtre le 23 juin 1957.
Il fut successivement vicaire à l'Ancienne-Lorette, Black Lake, St-Albert le Grand.
Il travailla dans les écoles de 1966-1975.
Curé de St-Jean de Brébeuf: 1972-1975.
Actuellement curé de la paroisse Notre-Dame de la Présentation de Thetford Mines.

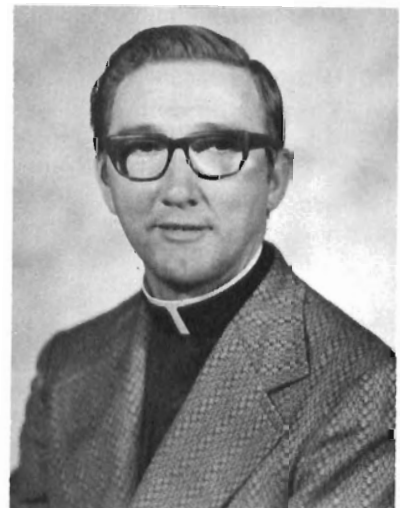

AOÛT:

Le 27, épluchette annuelle de blé d'Inde qui se tient à la salle Lehoux.

1973

Voir 1980: l'activité religieuse et liturgique de 1973 à 1980 s'y trouve résumée.

1975**MAI:**

Le 11, départ de l'abbé Robert Garneau pour Notre-Dame de la Présentation à Thetford Mines.

Le 25, arrivée de l'abbé Jacques Bureau.

L'ABBÉ JACQUES BUREAU:

Né le 16 juillet 1941, à Stoneham.

Fit ses études secondaires au Collège de Lévis.

Fit sa théologie au Grand Séminaire de Québec.

Ordonné prêtre le 9 juin 1966.

Vicaire à St-André de Neufchâtel, professeur au Collège de Lévis, vicaire à St-Albert le Grand.

Animateur de pastorale à la Polyvalente de Thetford, tout en étant curé de St-Jean de Brébeuf depuis 1975.

**Bilan de l'année:**

Revenus: \$14,624.33 Dépenses: \$11,467.74 Surplus: \$3,156.59 Avoir réel: \$11,226.81.

55 jeunes travaillent à l'extérieur de la paroisse; 46 personnes ont 55 ans et plus.

OCTOBRE:

Le 25, réparation du clocher par Rosario Pomerleau. L'échelle dans laquelle il est monté, mesure 45 pieds.

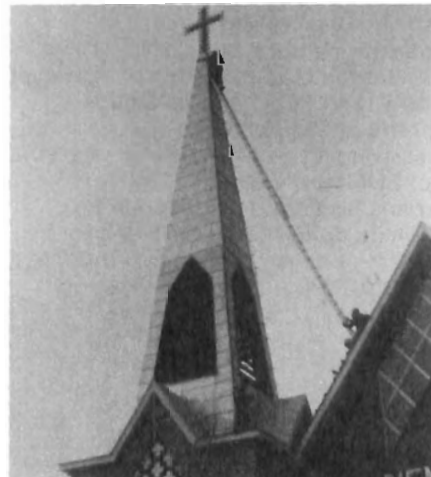

1976

Noces d'or de M. Roméo Sylvain et de dame Yvonne Lessard.

La Fabrique a maintenant un placement de \$13,000.00.

1977

JANVIER:

Décès de M. Thomas Lessard, père de Robert. Il était âgé de 93 ans (né en 1884).

Le placement est de \$19,005.00.

La Noël est toujours soulignée d'une façon particulière à l'église de St-Jean de Brébeuf. Sur la photo, nous voyons la sainte famille. De gauche à droite: L'ange, Chantale Dostie; la Vierge Marie, Pauline Thivierge-Rouleau; le petit Jésus: Véronique (bébé de Pauline et Lucien); l'autre ange: Shirley Sylvain; et St-Joseph personnifié par Lucien Rouleau.



1978

AVRIL:

Chemin de croix, pendant la semaine sainte: Jésus est personnifié par Florent Champagne et le bourreau par Daniel Rodrigue.

MAI:

Le 11, visite du Cardinal Maurice Roy.



SEPTEMBRE:

Noces d'or de M. Omer Dostie et de dame Léontine Fournier.

Décor à l'intérieur de l'église à l'occasion de Noël, réalisé par notre talentueux sacristain Rosario Pomerleau.



MARS:

La moyenne des quêtes est de \$110.00

AOÛT:

Noces d'or de M. Alphonse Faucher et de dame Maria Prévost.

OCTOBRE:

Le 3, première rencontre des paroissiens pour la préparation du 50ième anniversaire de fondation de la paroisse.

NOVEMBRE:

Bénédictio apostolique reçue de Rome le 21, premier jour de la cinquantième année.

Le 28, en cette année internationale de l'enfant, on souligne cet événement à l'église par un concours de dessins, photos et gravures, se rapportant à l'enfant.



DÉCEMBRE:

Placement: \$36,500.00

à Sainteté' Jean Paul II

dans sa paternelle bonté accorde une spéciale

Bénédictio Apostolique à

Mr. le Curé et aux Paroissiens

de la Paroisse de Saint Jean-de-Brebeuf

à l'occasion du 50 ième Anniversaire

de la Paroisse

comme gage de constante protection divine.

Ex. Aed. Vaticanae, d. 11-1979

+ Archiepiscopus M. Turle, Archiepiscopus
Electoralis, S. I.

Autre décor à l'intérieur de l'église réalisé par M. Pomerleau. Ce tableau représente Jésus parlant aux foules sur le lac de Génésareth.



Fontaine installée dans l'église par M. Pomerleau.

NOVEMBRE:

Le 10 et 11, fin de semaine conjugale animée par l'abbé Rolland Durand.

1980

CONSEIL DE PASTORALE PAROISSIALE ET COMITÉ DE LITURGIE

Les paroissiens de St-Jean de Brébeuf ne se sont pas laissés prier pour entrer à fond dans le mouvement de renouveau ecclésial suscité dans le diocèse par la "Grande Mission".

Bien avant les paroisses environnantes, St-Jean avait un Conseil pastoral paroissial représentatif et un Comité de Liturgie très dynamique.

Le Conseil pastoral paroissial a pour but de penser et de planifier les orientations pastorales de la paroisse. Il est composé en plus du curé et du sacristain, de deux marguilliers, d'un représentant du Comité de Liturgie, de membres de la chorale et de quelques personnes choisies pour leur intérêt à la pastorale ou pour leur représentativité paroissiale. Beaucoup de paroissiens ont donné quelques années de service dans ce Conseil. Certains, et on pourrait les qualifier de pionniers, spécialement Mme Solange Dostie, ont servi des débuts jusqu'à aujourd'hui. Ils en ont assuré la permanence et même la survie.

Au début, les rencontres étaient plus nombreuses et plus régulières. Aujourd'hui, en raison des nombreuses autres réunions paroissiales et des activités plus nombreuses et plus diversifiées, les rencontres sont plutôt cédulées selon les temps liturgiques et selon les besoins. D'autant plus que la paroisse étant peu nombreuse, on retrouve souvent les mêmes personnes dans les divers comités.

Le Comité de Liturgie doit pour sa part assurer la planification, la préparation et l'exécution des célébrations liturgiques. Moins nombreux que le C.P.P., ce comité se réunissait auparavant presque chaque semaine pour préparer la liturgie dominicale.

Depuis quelques années, ce comité pour ainsi dire, s'est fondu avec le comité de pastorale paroissiale et la chorale. Une équipe est responsable de la messe du samedi soir, une autre équipe est responsable de la célébration du dimanche matin. Lorsque le C.P.P. lance des projets spéciaux, des équipes distinctes sont alors organisées pour assurer la réalisation des projets. C'est ainsi que des gens ne faisant pas partie du C.P.P. sont invités à collaborer à des projets spéciaux, vg. Noël, Pâques, dimanche de l'enfant, fin de semaine conjugale, dimanche de l'âge d'or, célébrations pénitentielles, mariages, etc...

La paroisse St-Jean, et c'est à l'honneur de ceux qui oeuvrent dans les diverses équipes, est renommée pour la beauté de ses célébrations et l'originalité de ses décors. Et ici chapeau bas à notre sacristain, M. Rosario Pomerleau. C'est un véritable artiste.

Nous avons divers types de célébrations: célébrations avec musique plus traditionnelle et célébrations avec musique rythmée. Parfois même, comme à Noël 1979, nous avons jumelé les deux types de musique et ce, avec une chorale record pour St-Jean, soit quarante membres. Soit dit en passant, nous avons un maître chanteur un peu extraordinaire en la personne de M. Georges Turcotte. Enthousiaste, dynamique, dévoué, en quelques pratiques, il fait évoluer une chorale d'une façon presque prodigieuse.

La chorale habituelle est composée en majorité de dames et les messes rythmées sont exécutées par M. Florent Champagne et sa soeur Eliette.

Pour résumer, compte tenu des ressources humaines et des disponibilités, on peut affirmer avec fierté qu'au niveau pastorale et liturgique, la paroisse St-Jean de Brébeuf est très bien pourvue.

Hommage et reconnaissance à tous les dévoués collaborateurs passés, présents et à venir.



Quelques représentants du C.P.P.: de gauche à droite: Solange Dostie, Pauline Rouleau, Rachelle Carrier, Réjeanne Mercier, Rollande Gourdes.
Deuxième rangée: J.-Marc Dostie, J.-Guy Martineau, André Mathieu, Rachelle Martineau, Rosario Pomerleau, l'abbé Jacques Bureau.



Madame Solange Dostie, membre permanent du comité de liturgie, du Conseil pastoral paroissial et de la chorale depuis 1967. Son dévouement est égal à son talent et la paroisse de St-Jean de Brébeuf lui offre ses remerciements les plus profonds.

M. Florent Champagne exécute avec brio les messes rythmées.



Membres de la chorale:

Rollande Gourdes, Lucie Dostie, Solange Dostie, Réjeanne Mercier, Pauline Rouleau, Yvonne Roy.

Deuxième rangée: J.-Marc Dostie, Yvan Dostie, Rosario Pomerleau, Réjean Dostie, Albert Poiré.



M. Georges Turcotte, maître chanteur extraordinaire. Le succès de la chorale de Noël lui revient.



M. Rosario Pomerleau, sacristain depuis 1943. Nous lui devons reconnaissance et remerciements pour les services incalculables qu'il a rendus à la communauté chrétienne de St-Jean de Brébeuf.

LES MARGUILLIERS DE 1931 À 1980

1931	Jos Carrier, Théodore Rousseau, Jos. Dostie, Charles Morency, Thomas Lessard, Emile Carrier, J. Rosaire Labbé.	
1932	Julien Hamel	1933 Ernest Gingras
1934	Robert Lessard	1935 Ernest Carrier
1936	Elzéar Rousseau	1937 Odias Roy
1938	Jos Carrier	1939 Alphonse Tardif
1940	Léonidas Latulippe	1941 Omer Doyon
1942	Emile Huppé	1943 Alphonse Lacroix
1944	Léonidas Thivierge	1945 Donat Poiré
1946	Wilfrid Dumas	1947 Omer Dostie
1948	Wellie McElreavy	1949 Cyrille Carrier
1950	Lucien Rodrigue	1951 Ovide Côté
1952	Jos Champagne	1953 Donat Hamel
1954	Hervé Roberge	1955 Albert Dostie
1956	Adrien Dumas	1957 Hervé Gingras
1958	Robert Hamel	1959 Lucien Dostie
1960	Denis Roy	1961 Alphonse Gourdes
1962	Lino Lehoux	1963 Fernand Dumas
1964	Albert Poiré	1965 Rosaire Côté
1966	Jean-Marc Dostie, Hervé Gingras	1967 Lévis Sylvain, Claude Côté
1968	Robert Champagne, Auguste Rodrigue	1969 Alcide Morency, Alcide Côté
1970	Gaétane Grenier-Bolduc, Réjeanne Thivierge-Mercier	1971 Colette Nolet-Roy, Jean-Denis Côté
1972	Jean-Guy Rodrigue, Jean-Marc Dostie	1973 Rolande Gingras Gourdes, Marylène Delisle Doyon
1974	Denise Grégoire-Mathieu, Hervé Roberge	1975 Désiré Carrier, Lucien Rouleau
1976	Rachelle Dubois-Martineau, Bertha Morency-Dumas	1977 André Mathieu, Ginette Lavertu-Côté
1978	Robert Martel, Réjean Dostie	1979 Rosanne Dubois-Côté, Rachelle Côté-Carrier
1980	Colette Poulin-Croteau, Normand Roberge	

Noms des "ménagères" que la paroisse a connu depuis 50 ans:

Mlle Madore et Mme Eva Huppé (Abbé Valère Jacques)
 Mlle Simone Poiré (Abbé Antonio Guay)
 Mlle Aimée Normand et Jeannette Martineau, soeur de Paul (Abbé C.A. Beaulieu)
 Mlle Marie-Claire Trudel (Abbé L.P. Gravel)
 Mlle Ginette Gagné (Abbé J.M. Poirier)
 Mme veuve Françoise Huot et Mlle Isabelle Aubin (Abbé Robert Garneau)
 Mlle Jeanne d'Arc Boyte (Abbé Jacques Bureau)

FÊTE À LA TIRE DE ST-JEAN DE BRÉBEUF

Revenus nets de 1959 à 1979

1959:	le 26 avril: \$900.00	1960:	le 24 avril: \$1000.00
1961:	le 30 avril: \$1300.00	1962:	le 29 avril: \$1300.00
1963:	le 28 avril: \$1500.00	1964:	le 26 avril: \$1800.00
1965:	le 25 avril: \$1500.00	1966:	le 24 avril: \$1710.00
1967:	le 30 avril: \$1629.00	1968:	le 28 avril: \$2010.00
1969:	le 27 avril: \$2241.00	1970:	le 26 avril: \$2159.00
1971:	le 25 avril: \$1950.00	1972:	le 30 avril: \$1600.00

1973:	le 29 avril: \$2807.00	1974:	le 28 avril: \$4000.00
1975:	le 27 avril: \$3577.00	1976:	le 25 avril: \$4300.00
1977:	le 24 avril: \$5133.00	1978:	le 30 avril: \$5505.00
1979:	le 29 avril: \$6014.00	1980:	le 27 avril: \$6843.00
TOTAL:	\$60,778.00		

En 1959, 26 gallons de sirop ont été utilisés pour faire la tire. En 1960, 520 personnes ont participé à cette fête dans l'après-midi et 41 gallons de sirop ont été offerts gratuitement. En 1961, le sirop n'était plus donné comme tel mais remplacé par l'équivalent en argent, soit \$3.00 pour chaque gallon. En 1979, 62 gallons de sirop ont été achetés de M. Valère Doyon. La liste des bénévoles qui assurent le succès de cette fête serait trop longue à énumérer car la majorité des paroissiens y participent.

En 1976, 1800 livrets de billets ont été vendus pour accroître les revenus. En 1978 et en 1979 aussi, 3000 livrets ont été vendus, donc 6000 pour ces deux années. Depuis plusieurs années déjà, ce moyen de financement s'avère très efficace pour la Fabrique. Le prix du livret a toujours été de \$1.00. En 1979, les prix demandés pour déguster la tire dans l'après-midi étaient de \$1.50, le souper \$3.00 pour les adultes et \$2.00 pour les moins de 12 ans; la soirée: \$1.50.

Depuis 1973, à chaque printemps, trois duchesses sont appelées à se présenter afin de stimuler la vente des billets, l'objectif étant un écoulement total de ces billets.

Présidents du duché

Duchesses

1973

Loisirs: Nelson Mathieu
C.P.P.: André Mathieu
Marguilliers: Marilène Delisle-Doyon
Elue reine: Doris Roberge

Doris Roberge
Francine Ferland
Sylvie Dumas

1974

Loisirs: Robert Martel
C.P.P.: Jacques Morency
Marguilliers: Rollande Gingras-Gourdes
Elue reine: Francine Morency

Doris Poiré
Francine Morency
Nicole Roy

1975

Loisirs: Francine Lacoste-Sylvain
C.P.P.: Luc Mathieu
Marguilliers: Hervé Roberge
Elue reine: Eliette Champagne

Denise Morency
Chantal Roy
Eliette Champagne

1976

Loisirs: Florent Champagne
C.P.P.: Solande Bolduc-Dostie
Marguilliers: Lucien Rouleau
Elue reine: Line Sylvain

Line Sylvain
Sylvie Croteau
Line Poiré

1977

Loisirs: Florent Champagne
 C.P.P.: Fernand Dumas
 Marguilliers: André Mathieu
 Elue reine: Angèle Côté

Angèle Côté
 Céline Roy
 Marilyne Jacques

1978

Loisirs: René Dostie
 C.P.P.: Réjeanne Thivierge-Mercier
 Marguilliers: Ginette Lavertu-Côté
 Elue reine: Pierrette Carrier

Christine Roy
 Jocelyne Rodrigue
 Pierrette Carrier

1979

Loisirs: Denis Côté
 C.P.P.: Marcel Roberge
 Marguilliers: Jocelyn Grenier
 Elue reine: Joan Maxwell

Joan Maxwell
 Denise Rodrigue
 Line Bolduc

1980

Loisirs: René Dostie
 C.P.P.: Guy Mercier
 Marguilliers: Rosanne Côté-Dubois
 Elue reine: Sylvie Mathieu

Francine Roy
 Guylaine Rouleau
 Sylvie Mathieu

POPULATION DE 1931 À 1979

Année	Familles can. franc.	Population can. franc.	Naissances	Mariages	Décès
1931	48	250	14	1	1
1933	52	285	14	2	1
1935	61	326	12	3	3
1937	57	347	12	2	4
1939	69	395	21	2	0
1941	67	426	18	1	2
1943	77	430	17	5	4
1945	80	468	30	5	3
1947	78	489	23	1	5
1949	84	527	22	3	4
1951	92	578	29	4	6
1953	89	560	23	4	2
1955	92	566	21	2	4
1957	89	549	21	5	4
1959	89	525	18	4	4
1961			17	7	3
1963	86	496	10	4	0
1965	78	452			
1973	88	400	12	4	0
1975	101	415	7	7	7
1979	103	428	12	5	2

Année	Familles can. ang.	Population can. ang.	
1932	150	500 (environ)	(C'est ce que révèlent les livres de la Fabrique)
1942	51	240	
1952	35	150	
1979	8	34	

Total des familles: 111

Total de la population: 462 (y compris les anglophones et quelques résidences secondaires).

Propriétaires: 115

Locataires: 5

Résidences secondaires: 7

Servants de messe en 1946:

de gauche à droite, en commençant par le bas de la photo: Raynald Grenier, Hilaire Dostie, Noël Poulin, Raymond Doyon, André Morency, Normand Poulin, l'abbé Beaulieu, Benoit Landry. Observer la petite épinette sur la gauche, c'est elle que nous pouvons admirer actuellement tout illuminée à Noël.



Profession de foi en 1947:

Première rangée, de gauche à droite: Louis-Philippe Brochu, l'abbé Beaulieu, Carmelle Gamache, Ghyslaine Dostie.

Deuxième rangée: Rosaire Carrier, Adrien Faucher, Lise Sylvain, Réjeanne Grenier.

Troisième rangée: Sylva Dostie, Valère Doyon, Rosaire Carrier (fils d'Anthime), Juliette Faucher.

Quatrième rangée: Claude Côté, Julien Carrier, Gaston Brochu, Réginald Côté, Lauréat Carrier.



Cadeau offert à l'abbé Charles-Aurèle Beaulieu en 1948, à l'occasion de son anniversaire de naissance. Les trois enfants qui ont offert ce cadeau sont, de gauche à droite: Aurietta Lemieux, Désiré Carrier et Marguerite Lessard.

Profession de foi en 1948:

Les garçons, de gauche à droite:

Première rangée: Benoit Landry, Hervé Hamel, Léo Dumas. Deuxième rangée: Albany Roy, Réal Hamel, Antonio Champagne. Troisième rangée: J.-Guy Demers, Florian Carrier, Gérard Carrier. Quatrième rangée: Gaétan Côté et Guy Rouleau. Au centre: l'abbé Beaulieu.

Les filles, de gauche à droite:

Première rangée: Rachelle Côté, Anita Dostie. Deuxième rangée: M.-Jeanne Champagne, Lina Carrier, Alphonsine Carrier.



Confirmation le 7 octobre 1949.

Il a été impossible de mentionner les noms dans l'ordre.

Garçons:

11 ans: Fernand Carrier, Luc Côté, Jean-Guy Lessard, Jacques Rouleau.

10 ans: Alphonse Côté, Hilaire Dostie, André Hamel, Thomas McElreavy, Marcel Rouleau.

9 ans: Magella Dostie, Marcel Hamel, Normand Hamel, Yvon Mathieu, Marcel Poulin, Clément Rodrigue, Adrien Rouleau.

8 ans: Désiré Carrier, Claude Demers, Sylvère Dostie, Raymond Rodrigue.

7 ans: Antoine Carrier, Paul-Emile Carrier, Egide Carrier, Roger Carrier, Robert Champagne, Marc-André Côté, Nelson Mathieu, Jacques Rodrigue, Sylvio Rodrigue, Réal Rouleau, Yvon Sylvain.

6 ans: Luc Mathieu.

Filles:

12 ans: Marian McElreavy.

11 ans: Rosalie Carrier, Henriette Champagne, Georgiane Rodrigue.

10 ans: Adrienne Boissonneault, Annette Carrier, Cécile Carrier, Lucille Champagne, Aline Demers, Jeannine Demers, Solange Grenier, Aline Morency, Jeanette Morency.

9 ans: Pierrette Carrier, Marguerite Lessard, Florence Morency.

8 ans: Denise Champagne, Denise Côté, Gaétane Dostie, Ghislaine Grenier, Jeanne d'Arc Hamel, Thérèse Hamel, Réjeanne Poulin, Liliane Rodrigue, Anita Rouleau, Pauline Thivierge.

7 ans: Marie-Claire Dostie, Gertrude Dostie, Louisette Dostie, Ginette Latulippe, Huguette Poulin, Gisèle Rouleau.

6 ans: Mariette Dostie, Carmelle Hamel, Estelle Hamel, Irène Morency, Denise Rouleau.



1950. Cérémonie à l'occasion d'une profession de foi, ensuite séance de photographie sur le perron de l'église.

De gauche à droite, en commençant par la rangée du bas: André Morency, Joseph Gamache, Réjean Dostie, l'abbé Beaulieu, Lucille Poulin, Denise Mathieu, Claire-Hélène Lessard, Gertrude Morency.



Deuxième rangée: Noël Poulin, Jean-Guy Rodrigue, Lucien Rouleau, Jeannette Carrier, Germaine Grenier, Denise Hamel, Emilienne Rouleau.

Troisième rangée: Norbert Boissonneault, Raymond Doyon, Lucille Faucher, Claire-Hélène Champagne, Madeleine Landry, Bertha Morency.



1954: Confirmation le 3 juin.

Les noms ne sont pas mentionnés dans l'ordre.

Les filles:

Albertine, Angéline, Anna, Denise, Diane, Huguette, Rachelle Carrier. Gisèle, Thérèse, Yolande Champagne. Armande, Gisèle, Réjeanne Dostie. Monique Gamache, Dolorès, Gaétane, Rachelle Grenier. Françoise, Gisèle, Henriette, Lucille, Marie Hamel. Marjolaine Latulippe, Henriette Lessard, Gaétane Mathieu, Olive et Patricia McElreavy, Lorette et Monique Morency, Dolorès Poulin, Dolorès, Florence, Lisette Rodrigue. Lorette, Noëlla Rouleau. Marie-Agathe Routhier, Marguerite Simard, Andrée Sylvain, Lise, Réjeanne, Jeannette Thivierge.



Les garçons:

Claude, Damien, Denis et Louis Carrier. Armand, Jules-Aimé et Marcel Champagne. Bruno, Raynald et Yvan Dostie. Benoit et Réjean Dumas. Jacques Gourdes, Maurice Grégoire, Germain et Jean-Marie Grenier. Jocelyn Latulippe, Denis et Laurent Lehoux, Paul Mathieu, Denis Morency, Claude Poulin, Fernand, Maurice, Pierre, Réginald et Romuald Rodrigue. Claude et Gérard Rouleau, Daniel et Michel Simard. Clément, Damien, Paulin et Yves Thivierge.

1954: Profession de foi, le 20 mai.

(Dans l'ordre, de gauche à droite), rangée du bas: Ghislaine Grenier, Estelle Hamel, Yvette et Dorothee Grenier, l'abbé Beaulieu, Yvon Carrier, Antoine Carrier, Yvan Rodrigue.

Deuxième rangée: Denise Champagne, Anita Rouleau, Gertrude Dostie, Angéline Huppé, Marcel Poulin, Fernand Grenier.

Troisième rangée: Gaétane Dostie, Pauline Thivierge, Ginette Latulippe, Olive McElreavy, Alphonse Côté, Louis Carrier.



1957: Profession de foi, le 6 juin:

De gauche à droite: Benoit Dumas, Armand Champagne, l'abbé Beaulieu, Angéline Carrier, Monique Gamache, Armande Dostie.

Deuxième rangée: Pierre Rodrigue, Raynald Dostie, Gisèle Hamel, François Hamel, Lucille Hamel.

Troisième rangée: Edgar Bilodeau, Denis Lehoux, Thérèse Champagne, Florence Rodrigue, Rachelle Carrier.

Quatrième rangée: Jules-Aimé Champagne, Germain Grenier, Diane Carrier, Monique Morency, Réjeanne Poulin.

Cinquième rangée: François Nolet, Paulin Thivierge, Jeannette Thivierge, Lorraine Bilodeau, Gaétane Grenier, Huguette Poulin et Lise Thivierge.

1962: Confirmation.

Sylvie Dumas, François Ferland, Camil Roy, François Morissette, Jacques Rodrigue, Gisèle Morency, Sylvie Côté, Estelle Côté, Jeannette Gingras, Doris Poiré, Gisèle Carrier, Francine Morency, Jacques Lacroix, Thérèse Côté, Hélène Thivierge, Charline Thivierge, Monique Rodrigue, Mireille Morissette.



1966: Confirmation, le 10 mai.

De gauche à droite: Roll Grenier, Suzanne Ferland, Nicole Roy, Michel Gourdes, Louise Grenier, Francine Ferland, Réjeanne Gingras, Marie-Paule Dumas, Martin Rodrigue, Doris Roberge.



1967: Profession de foi.

De gauche à droite, rangée avant:
Raymond Poiré, Gilles Lehoux,
Jocelyn Mathieu, Germain Champa-
gne, l'abbé Poirier, Diane Ferland,
Lise Grenier, Louiselle Côté.

Deuxième rangée: Raynald
Thivierge, Fernand Gingras, Richard
Roberge, Rosanne Carrier, Micheline
Champagne, Ghislaine Thivierge,
Lorraine Champagne.

NOS RELIGIEUX ET RELIGIEUSES

Le Frère **Roger Gingras** est né le 23 mai 1924. Il est le fils d'Ernest Gingras et Lucie Berthiaume. Il fit ses études à St-Victor. Il entra en communauté en 1924, à Beauport, et prononça ses derniers voeux le 17 juillet 1949 à St-Ursule. Il est missionnaire du Sacré-Coeur à Watertown, New-York, actuellement.



Hélène Roy, S.S. Dominicaine de la Trinité. Elle est la fille d'Odias Roy et de Marie Guay. Elle entre en religion, le 16 août 1943, fait profession perpétuelle le 7 mars 1949. Elle a travaillé presque toujours pour les prêtres. Elle a été trois ans en Afrique, au Rwanda et elle est revenue travailler chez les prêtres âgés. Depuis cinq ans, elle oeuvre au Pavillon St-Dominique à Québec.

Lucie Roberge, S.C.Q., fille d'Adélarde Roberge et d'Alphonsine Houle. Elle a presque toujours oeuvré à Québec. Depuis quelques années, elle prend soin des religieuses âgées à la Maison Généralice de Québec.



Aline Morency, fille de Georges Morency et Corona Boissonneault. Elle fait partie d'un institut séculier, les Oblates Missionnaires de Marie Immaculée depuis le 13 août 1960. Elle a oeuvré à Ville Lasalle dans une maison de retraite pendant cinq ans, fut responsable d'une maison d'accueil pour les Oblates M.M.I. sur la rue St-Hubert à Montréal pendant dix ans. Depuis cinq ans, le presbytère St-Denis à Montréal bénéficie de ses services.



Huguette et Simone Poiré, Saints Noms Jésus Marie, filles de Donat Poiré et Hélène Paradis. Huguette prononce ses vœux le 24 juillet 1948 à Montréal et Simone le 24 juillet 1951 à Montréal également. Actuellement, toutes deux sont cuisinières à St-Hilaire dans leur communauté.

Luc Poiré, frère des Ecoles Chrétiennes, fils de Donat Poiré et Hélène Paradis. Il prononce ses vœux perpétuels à Ste-Foy, Québec, en 1949. Il a toujours oeuvré dans l'enseignement. Il a été directeur au Mont-Villeneuve pendant quatre ans dans les années 1970.



Denise Mathieu, n.d.p.s., fille de Raymond Mathieu et Gilberte Richard. Entrée au noviciat des soeurs de Notre-Dame du Perpétuel-Secours à St-Damien le 10 août 1961. Elle fit sa première profession religieuse le 15 août 1963 et prononça ses voeux perpétuels le 15 août 1968 au sein de sa communauté. Elle oeuvre depuis plus de quinze ans dans le domaine de l'éducation au Centre d'Accueil Pavillon des Jeunes à St-Damien de Bellechasse. En plus d'être responsable d'un foyer de groupe, elle travaille comme éducatrice auprès des jeunes mésadaptés sociaux-affectifs.



M. l'abbé Jacques Gourdes, premier prêtre de la paroisse St-Jean de Brébeuf, fils d'Alphonse Gourdes et Rollande Gingras. Il a été ordonné le 10 juin 1972, en l'église de St-Jean de Brébeuf par Mgr Lionel Audet. Après son ordination, il a été vicaire à St-Alphonse de Thetford pour l'été 1972. A l'automne, il était nommé professeur au Collège de Lévis et assumait la co-responsabilité de la paroisse Ste-Jeanne d'Arc de Lévis. Après avoir occupé ce poste pendant cinq ans, il devenait conseiller en éducation chrétienne aux commissions scolaires de Portneuf, Grand Bois et Mgr Vachon, jusqu'à l'été 1979. Depuis septembre, il est animateur de pastorale à la Polyvalente de Charlesbourg. En plus de son travail dans le domaine scolaire, l'abbé Jacques Gourdes a été successivement vicaire dominical aux paroisses Notre-Dame du Chemin de Québec, à Charny, Cap-Santé, Portneuf Station et présentement à Maria Goretti de Charlesbourg.



Carmelle Hamel, S.C.S.L.I.A., fille de Robert Hamel et de Bérangère Boulanger. Elle entra en communauté chez les Soeurs de la Charité de St-Louis en 1962. Elle fit ses études pédagogiques et enseigna pendant cinq ans. En 1970, elle s'inscrit en techniques infirmières au C.E.G.E.P. de St-Georges, a gradué le 19 mai 1974. Elle exercera sa profession à l'Hôpital Général de St-Georges. En août 1977, elle quitte le Québec pour Dakar au Sénégal, en Afrique, où elle est infirmière et missionnaire depuis.

Liliane Rodrigue, fille de Lucien Rodrigue et Bernadette Carrier. Elle fait partie de l'Institut Séculier des Oblates Missionnaires de Marie Immaculée depuis 1965. Présentement, elle enseigne à St-Denis de Brompton en 4e année.



Yvette Grenier, c.s.l., fille de Paul Grenier et Marguerite Roy. Elle entre chez les Soeurs de la Charité de St-Louis à Bienville le 26 août 1961 et prononce ses voeux le 1er mars 1964. Depuis quelques années, elle est cuisinière à la Villa Notre-Dame de St-Georges de Beauce.



LA VIE SCOLAIRE

LA VIE SCOLAIRE AVANT LA FONDATION DE LA PAROISSE EN 1930

St-Jean de Brébeuf n'a été érigée en municipalité scolaire qu'en juillet 1934. De 1930 à 1934, la paroisse était administrée au niveau scolaire par St-Adrien et Inverness. Avant 1930, nous étions Lower Ireland et faisons partie intégrale de ces paroisses. Les familles canadiennes-françaises qui feront partie par la suite de St-Jean de Brébeuf fréquentaient l'école francophone du rang sur lequel elles habitaient. Les livres des minutes des commissions scolaires francophones débutent en 1878 pour Irlande nord et 1903 pour Inverness.

Le 1er octobre 1883, la municipalité de la partie nord du canton d'Irlande fut divisée en arrondissements scolaires.

En 1897, le 11ième et 12ième rang sont dissidents. Ces rangs étaient presque entièrement peuplés d'anglophones.

ECOLE DU 11e ET 12e RANG DU CANTON D'IRLANDE

Vers 1920, seulement quelques familles canadiennes-françaises sont installées sur ces 11ième et 12ième rangs et un petit nombre d'enfants sont d'âge scolaire; par exemple, les Grégoire et les Lessard. On organise une classe dans la maison de M. et Mme Jos Grégoire. Il y en aura une aussi dans celle de M. Wellie Moore (ces gens étaient de langue française) et dans celle de M. Jean Grégoire. La maison chez M. Jean Grégoire a servi d'école en 1923 et c'est Mlle A. Gagné qui enseignait.

En 1929, la commission scolaire de St-Adrien, accorde une institutrice pour cinq mois, soit au commencement ou à la fin de l'année scolaire au prix de \$25.00 par mois. Cette classe fut organisée chez M. Albert Leblond (qui a acheté de M. Jean Grégoire) et M. Leblond est nommé régisseur. Il est difficile de dire si l'enseignement était donné régulièrement à chaque année dans ces maisons privées.

Maison construite par M. Jean Grégoire en 1920. La partie de gauche servait d'école. La famille d'Hervé Roberge a habité cette maison plusieurs années.



En 1930, la maison de M. Albert Leblond devient encore une fois une école temporaire et c'est Marie-Louise Roseberry (Mme Emile Huppé) qui sera l'institutrice en attendant la construction de la nouvelle école. Mme Huppé avait treize élèves: des Ferland, Thivierge, Leblond, etc... Ces classes temporaires étaient de l'arrondissement no. 9 de St-Adrien et étaient appelées "école no. 9". Le 14 septembre 1930, M. Albert Bélanger et M. Honoré Beaudoin sont autorisés à signer le contrat pour l'emplacement de la future école chez M. Leslie King et le 13 octobre, on décide de construire cette école. M. Albert Bélanger sera autorisé à s'occuper des travaux de construction au prix de \$0.45 de l'heure. Une somme de \$2,500.00 a été empruntée pour ce projet.

Le 21 décembre, M. Donat Gosselin est nommé régisseur pour l'école neuve, qui s'appellera no. 9 jusqu'en 1934.

En 1931, M. Michel Beaulieu est commissaire.

ECOLES DU 9^{ième} ET 10^{ième} RANG DU CANTON D'IRLANDE

Les enfants du Craig sud et du 9^{ième} rang fréquentaient l'école construite en 1910 sur ce rang (face à la résidence de M. Aimé Côté aujourd'hui). C'est M. Napoléon Doyon qui s'est occupé de la faire construire sur sa terre. La première institutrice fut Mlle Alma Chalifour de St-Lambert qui y enseigna deux ans. La première année, elle avait douze élèves, parmi ceux-là, nommons: Eva, Edmond, Marie et Alma Dumas, Délia et Ovide Côté, Roméo et Arthur Doyon, Arthur et Alfred Carrier. Mlle Chalifour épousa le 13 mai 1912, M. Wilfrid Dumas, elle finit son année scolaire et s'installe avec son mari sur une terre tout près. Le fils de Wilfrid Dumas, Adrien (qui est actuellement maire de St-Jean de Brébeuf) allait à cette école en 1924, ses compagnons étaient Robert, Alfred et Edouard Hamel, Marie-Rose Côté, Germaine et Lucien Dumas ainsi que des Doyon. Les enfants du 10^{ième} rang, eux, fréquentaient une des deux écoles franco-phones sur ce rang. La distance déterminait le choix de l'école. En 1928, M. Omer Doyon de ce rang est nommé commissaire.

Cette photo fait voir les enfants du 10^{ième} rang en 1943, à l'école située près de la demeure de M. Omer Doyon.

De gauche à droite, première rangée: Germain Beaulieu, Valère Doyon, Edgar Nadeau, Raymond Doyon. Deuxième rangée: Armand Côté, Maurice Martineau, Germain Martineau, Emilien Nadeau, Maurice Roy, Fernand Côté.



ECOLES DU MILLFIELD DU CANTON D'INVERNESS

En 1903, les membres de la commission scolaire d'Inverness étaient: MM. Aubert Bergeron, président. Les commissaires: Patrick McKaig, John Percy, John Mimaugh, Georges Samson et Hormidas Marois, secrétaire-trésorier des écoles dissidentes du canton d'Inverness.

Avant 1908, il existait une école francophone au Millfield du même côté que la maison de M. Pierre Carrier (père d'Albert). (Elle a possiblement été construite entre 1871 et 1878, car sous la direction du Révérend John Connelly, trois écoles catholiques ont été bâties à Inverness). Elle regroupait les enfants de langue française du chemin Hamilton et d'une partie du chemin de Craig (maintenant le village de St-Jean de Brébeuf). Vers 1889, Désiré Carrier, fils de Pierre, allait à cette école et vers 1906, Céline Carrier (Mme Elzéar Rousseau) y allait aussi et c'est Céline Morel qui enseignait. Les deux écoles précédemment mentionnées sont à titre d'exemple. Il faut dire que les familles Carrier étaient les plus représentatives de cet arrondissement.

Cette école est devenue inadéquate; on décide d'en construire une autre le 28 juin 1908. Le terrain est acheté de M. Anthime Morency et on lui confie les travaux de construction sur le lot 216 au prix de \$200.00. Elle était de l'arrondissement no. 2 d'Inverness. Mme Albina Carrier (épouse d'Alfred Carrier et fille de Pierre) la fréquentait. La nouvelle construction était située presque en face de la résidence de M. Pierre Carrier.

En 1909, il manque un ventilateur et une mappemonde. Une taxe spéciale de \$1.05 par enfant sera prélevée. Mme Alphonsine Poulin (devenue Mme Emile Carrier) est engagée à \$10.50 par mois pour sept mois. Le 17 avril 1910, le secrétaire assure l'école. En 1913-15-17, le bois de chauffage est acheté de M. Emile Carrier à \$1.75 la corde et celui de 1914 est acheté de M. Julien Carrier. En juillet 1916, M. Désiré Carrier est autorisé à engager une institutrice. M. Ulric Lemay est nommé régisseur. Le salaire du secrétaire sera de 7% sur l'argent perçu au cours de l'année. En 1920, M. Emile Carrier est nommé régisseur et on lui demande d'engager une institutrice pour le Millfield.

En 1921, l'école aurait besoin d'être blanchie et on songe même à la reconstruire. Elle est froide, et n'a pas de châssis doubles. En 1924, l'inspecteur A. Beaudet dit que le certificat de vaccination est obligatoire et que toute commission scolaire doit l'exiger. En 1931, les contribuables du Millfield sont annexés au village de St-Jean de Brébeuf qui possède une classe dans l'entrée de l'église et la commission scolaire d'Inverness verse \$150.00 à St-Jean de Brébeuf. Le 15 septembre 1932, l'école no. 2 est mise à l'enchère à 1h.00 et son emplacement sur le lot 216, sera vendu en octobre. Quelques années après, elle sera déménagée au village de St-Jean de Brébeuf, elle appartient aujourd'hui à M. Rosaire Hamel (voir photo, section des maisons). En 1933, l'abbé Valère Jacques demande \$100.00 à Inverness parce que les enfants de l'arrondissement no. 2 fréquentent l'école au village de St-Jean de Brébeuf.

Voici la liste des institutrices qui ont enseigné à cette école à compter de 1908 et le lieu qu'elles habitaient:

Alphonsine Poulin, Leeds

Armanda Dostie, Ste-Sophie

Albertine Perreault, St-Pierre Baptiste

Anna Nolet (1913-14), (Mme Julien Carrier), Sacré-Coeur de Marie

Marie-Jeanne Lemay (fille d'Ulric), Millfield (elle a enseigné à Marie-Blanche Carrier (Mme Anthime) à Fernande, Camillien, Rose-Alma, J. Paul Lemay et aussi à Angéline et Bernadette Carrier)

Marie-Rose Jolin, Thetford Mines

Félicienne Dion, Ste-Julie

Albina Dumas, Irlande

Marie Dumas, Irlande

Lorette Huot, Québec

Rose-Anna Morin (1922), Irlande
 Marie-Noël Lavoie, Trois-Pistoles
 Armoza Marcoux, Lower Ireland
 Amélie Turcotte, Inverness
 Régine Roussel (1928), Thetford Mines
 Blondine Fortin, St-Fédéric de Beauce
 Alexandrine Lapierre, Breakyville
 Bernadette Carrier (Mme Lucien Rodrigue), Inverness

Cette photo a 52 ans. Les élèves de la première rangée sont: Félicienne Carrier, Béatrice Rousseau, Marie-Rose, Eva et Alexina Carrier.

Deuxième rangée: Albert Rousseau, Gérard, Lucien et Jeanne d'Arc Carrier.

Troisième rangée: Théodore Rousseau, Honorius, Amédé et Aimé Carrier. Selon le témoignage de quelques-uns de ces élèves, qui demeurent encore autour de nous, l'institutrice serait Mlle Régine Roussel.



ECOLE DU CHEMIN DE CRAIG, CANTON D'INVERNESS (en direction de Leeds)

Sur ce rang aussi, des maisons privées se convertissaient en école, elles étaient de l'arrondissement 3b. En 1905, Félixine Poulin (Mme Désiré Carrier) enseignait dans une de ces maisons au salaire de \$10.00 par mois. Entre autres, la maison qui appartiendra plus tard à M. Davila Berthiaume a servi d'école quelques années.

Le 24 août 1908, on nomme M. Jos A. Devany pour aller examiner la maison qui doit servir pour l'arrondissement 3b) soit celui du chemin Craig. Le 12 juillet 1909, M. Louis Jolin est autorisé à engager une institutrice à l'arrondissement no. 3 pour cinq mois et à l'arrondissement no. 2 (rivière des morts) pour les cinq autres mois et à ne pas payer plus de \$13.00 par mois. Taxe spéciale: \$1.83 par enfant pour tous les enfants qui ont fréquenté l'école pendant l'année 1908-1909. Que soit donné cinq mois de classe aux enfants du chemin de Craig dans la partie près de Leeds et si c'est impossible de trouver une institutrice, remettre la cotisation pour l'année 1909-1910. Le 23 août 1909, M. Jos. Bouffard, à son tour, est autorisé à engager l'institutrice de cette année pour cinq mois. En 1910 et 1911, c'est M. Louis Jolin qui se charge à nouveau d'engager une institutrice pour le chemin de Craig et aussi pour le Millfield au salaire de \$18.00 par mois.

Le 18 juillet 1911, les contribuables demandent que l'arrondissement 3a) et 3b) (chemin de Craig) soit divisé. Il le sera le 13 janvier 1912 comme suit: lots 1 à 9 inclusivement (1405 à 1423) sur le chemin de Craig et les lots 3 et 4 du 8ième et 9ième rangs (514-15 et 575-76-77), tous du canton d'Inverness. Cet arrondissement sera désormais appelé no. 7. Le 14 avril 1912, le secrétaire est autorisé à passer un contrat avec M. Jos. Lennon et les commissaires d'Inverness pour un morceau de terrain sur le lot 5 (1415) du chemin de Craig afin d'y ériger une école. La grandeur du terrain devra avoir 80 pieds de front par 160 pieds de profond. Le 13 janvier 1913, on décide de construire l'école no. 7. M. Alphonse Tardif est alors nommé commissaire, M. Louis Jolin s'occupe de la construire et M. Jos Dostie est nommé inspecteur des travaux (c'est à cet endroit que M. Omer Dostie a fait ses débuts scolaires, ainsi que les enfants de M. Omer Labbé, les Tardif et Latulippe). Le 11 septembre, le secrétaire emprunte \$500.00 pour payer cette construction avec remboursement de \$100.00 par année au taux d'intérêt de 6%. Quinze cordes de bois sont achetées de M. Jos Dostie au prix de \$1.80 la corde. Le 21 juillet 1914, M. Alfred Tardif est autorisé à creuser un puits sur l'emplacement de l'école.

Le 25 mai 1915, M. Jos Dostie est à nouveau commissaire et ce jusqu'en juillet 1918. M. Louis Jolin est nommé régisseur pour l'année 1916. M. Arthur Carrier vend le bois pour l'année 1917 et M. Jos Dostie pour 1918 et c'est M. Alphonse Tardif qui est nommé régisseur pour cette dernière année. Le 22 janvier 1919, annexion du lot 1b du rang 3 du canton de Leeds à cette école d'Inverness. En juin 1920, c'est M. Alfred Tardif qui est autorisé à engager l'institutrice pour l'année. Les taxes de M. Omer Labbé lui seront remises pour 1920-21. Au mois d'août M. Odilon Pomerleau devient commissaire et c'est lui qui engagera l'institutrice. En 1922, annexion à Inverness du lot 1 du rang II de Leeds appartenant à M. Jos. Dostie. M. Edouard Berthiaume est le régisseur de l'année. En 1924, M. Jos Dostie revient comme commissaire pour jusqu'au mois d'août 1927, et en 1928, c'est M. Davila Berthiaume qui est commissaire. M. Jos Dostie est de nouveau commissaire en 1931 et M. Aimé Berthiaume, régisseur.

En 1932, M. Omer Labbé (lots 348-49) et M. Hector Gamache (347) demandent que ces lots soient de l'arrondissement no. 7. Cette école no. 7 (lot 1415) a fermé ses portes vers 1940. Elle est maintenant la cuisine d'été de M. Raymond Berthiaume (lot 1415), adjacente à sa maison. Une autre a été construite par la suite. Actuellement, elle est convertie en résidence et elle est voisine de celle de M. Raymond Berthiaume.

Liste partielle des enseignantes de l'école no. 7:

- 1913: Georgianne Bouffard
- 1916: Mlle Leblond
- 1917: Cédulie Morin
- 1921: E. Pépin
- 1922: E. Pépin
- 1924: Mlle Lehoux
- 1926: Eva Leblond
- 1928: Léontine Fournier (Mme Omer Dostie)
- 1929: Marie-Anna Laplante
- 1931: A. Gagné
- 1932: Annette Dostie
- 1933: Annette Dostie
- 1934: Berthe Pomerleau

DE LA FONDATION DE LA PAROISSE À LA FONDATION DE NOTRE COMMISSION SCOLAIRE 1931 À 1934

1931

Le 8 septembre, dix mois après la fondation de la paroisse, le village n'ayant pas d'école française, on ouvre une classe dans l'entrée de l'église (classe qui portera le no. 10). C'est Mlle Yvonne Morin qui a été la première institutrice. L'abbé Valère Jacques s'était occupé de son recrutement, elle habitait St-Jean Port Joli. C'était une demoiselle d'une quarantaine d'années. Elle a enseigné cinq ans au village.

Ses premiers élèves étaient: Gérard Carrier (Désiré), Marcel et Jean-Paul Lessard (Thomas), Rolland, Achille et Rita Bibeau (Wilfrid), Théodore, Albert, Béatrice et Odilon Rousseau (Elzéar), Aimé Cloutier (J. Rosaire Labbé), Alcide et Léo Morency (Charles), Ludger Carrier (Alfred), Honorius et Lucien Carrier (Emile), Jeanne d'Arc, Aristide et Maurice Carrier (Julien), Léonard et Félicienne Carrier (Albert). La parenthèse indique le nom du père.

M. Michel Beaulieu du 10ième rang est commissaire à St-Adrien.

M. Jos Dostie du Craig nord est commissaire à Inverness.

Comptes pour l'école tenue dans l'église en 1931-32:

Salaire de Mlle Yvonne Morin, \$250.00.

Inverness et St-Adrien d'Irlande doivent payer chacun \$150.00 pour l'année.

Pension de Mlle Morin au presbytère, pour l'année: \$50.00.

1932

Le 7 août, proposition du commissaire Michel Beaulieu et adoption unanime que le secrétaire de St-Adrien, Monsieur H. Beaudoin, soit autorisé à demander au Surintendant de l'Instruction Publique, la permission de bâtir une maison d'école au village de St-Jean de Brébeuf dont la construction sera garantie par des octrois spéciaux du Gouvernement ou sur le fond voté pour la colonisation et les commissaires ne seront pas responsables pour aucune dette ou paiement de la dite maison d'école advenant sa construction.

La Fabrique de St-Jean de Brébeuf donne le terrain qui servira à construire cette école au sud de l'église et le 11 décembre, les enfants quittent leur classe temporaire dans l'église pour la première maison d'école du village de St-Jean de Brébeuf. Elle portera le no. 10 jusqu'en 1934 parce qu'elle est de l'arrondissement no. 10 de St-Adrien.

Les institutrices recevront \$100.00 pour 1932-33 au lieu de \$250.00 comme auparavant, ceci est dû à la rareté de l'argent pendant la crise économique.

Le 30 novembre, la commission scolaire de St-Adrien, ne peut pas ouvrir l'école du 11ième rang, faute d'argent pour payer l'institutrice: trop de contribuables de cet arrondissement n'ont pu payer leurs taxes.

1933

Le 21 mai, les commissaires de St-Adrien proposent que si c'est possible, l'école no. 8 et celle du 11ième rang, no. 9, soient ouvertes cette année et que les institutrices soient engagées au mois, au cas où l'argent manquerait pour les payer. Les contribuables des dites écoles ont dit consentir à les fermer si la situation ne s'améliore pas pour l'année qui s'annonce.

Le 3 septembre, la commission scolaire d'inverness verse \$150.00 à l'abbé Valère Jacques pour les enfants du Millfield qui fréquentent le village de St-Jean de Brébeuf et \$25.00 en taxe pour chauffage et entretien.

Le 8 octobre, bénédiction de l'école du village.

Le 29 avril, la commission scolaire de St-Adrien n'a aucune objection contre l'érection en municipalité scolaire de la paroisse St-Jean de Brébeuf, à la condition que les contribuables qui sont pour être détachés d'Irlande nord paient toutes leurs taxes dues jusqu'en 1934. Une balance de \$860.00 reste à payer et à leur demande, nous avons réparti la dite somme en cinq versements égaux et annuels.

En octobre, les enfants du Craig nord fréquentent l'école no. 7.

	Yvonne Ferland							Signature Parents:	
	Lecture 20	Écriture 20	Calculs 20	Aith 20	Précrite 5	Invent 5	Manoir 11	Total 100	
Comptes Jours	14	18	17	18	5	5	9	89	Mad O Ferland
Jours	16	19	15	14	5	4	8	86	Mad O Ferland
Jours Avril	18	15	15	18	5	4	7	82	Mad O Ferland
Jours Juin	19	16	17	20	5	4	6	87	Mad O Ferland

Bulletin

Bulletin scolaire fait à la main, qui date du début des années 1930. Il appartient à Yvonne Ferland, fille d'Odilon, elle fréquentait l'école du rang 11. Ce bulletin a fait place à un bulletin imprimé.



ANNEE 19..... 19.....

Municipalité Scolaire de

.....

Arrondissement No.

Nom de l'élève

Elève de Année

	Assiduité	Conduite	Cahiers	Leçons	Bon Langage	Concours	Points Mérités	No. d'élèves dans la division	Rang qu'il occupe	Signature
	20	20	20	20	20	80	180			
SEPTEMBRE			ECHANTILLON DE NOTRE BULLETIN DE PROGRES MENSUEL No. 378							
OCTOBRE										
NOVEMBRE										
DECEMBRE										
JANVIER										
FEVRIER										
MARS										
AVRIL										
MAI										
JUIN										
								PRIX Douz. 100		
								.30	\$1.75	
								.10	.65	
<i>Imprimés en blanc comme cet échantillon:</i> <i>Enveloppes pour ces Bulletins:</i>										
<i>Imprimés spécialement avec le nom de votre municipalité scolaire:</i>										
					Quantités de: 250	500	1000			
					Prix: \$5.50	\$9.50	\$17.00			
Imprimerie de Formules Provinciales, Enrg., Farnham, Qué.										

Appréciation. — 20, Excellence; 15 à 20, Très Bien; 10 à 15, Bien; 5 à 10, Médiocre; 0 à 1

1934 À 1972

ST-JEAN DE BRÉBEUF POSSÈDE OFFICIELLEMENT SA COMMISSION SCOLAIRE LE 16 JUILLET 1934:

Dans ce chapitre, les écoles seront nommées par des numéros: l'école du village, no. 1; l'école du rang 11, no. 2; l'école du Craig sud, no. 3; l'école du Craig nord, no. 4; l'école du "Flat", no. 5; la maison qui appartenait à M. Henri Latulippe, au village, no. 6.

16 juillet 1934: élection des commissaires.

A une assemblée des contribuables de la municipalité scolaire de St-Jean de Brébeuf, comté de Mégantic, province de Québec tenue à 10h.00 de l'avant-midi, le septième jour de juillet de l'année 1934, ont été proposés comme commissaires, Messieurs Emile Huppé, proposé par Donat Gosselin, secondé par Odilon Ferland; Alphonse Faucher, proposé par Ernest Carrier, secondé par Thomas Lessard; Odias Roy, proposé par Ernest Gingras, secondé par Julien Hamel; Ernest Gingras, proposé par Gédéon Rodrigue, secondé par Odias Roy; Albert Carrier, proposé par Emile Carrier, secondé par Désiré Carrier.

Comme aucun des Messieurs contribuables proposés n'a eu d'opposition, ils ont donc été déclarés élus et l'assemblée s'est terminée à 11h.00 de l'avant-midi. Le président de l'assemblée était M. Omer Doyon et le secrétaire l'abbé Valère Jacques. Fait et signé à St-Jean de Brébeuf, comté de Mégantic, le seizième jour de juillet 1934. Ont signé: Omer Doyon, Ernest Gingras, Alphonse Faucher, Emile Huppé, Valère Jacques, ptre.

23 juillet: élection du président, engagement du secrétaire:

L'assemblée s'est tenue dans la salle de l'église. Il a été proposé par M. Emile Huppé et secondé par M. Odias Roy que M. Ernest Gingras soit choisi comme président des commissaires. Adopté unanimement. Il a été aussi décidé unanimement que l'abbé Valère Jacques soit engagé comme secrétaire de la commission scolaire de St-Jean de Brébeuf avec un salaire de \$50.00 par année.

10 septembre:

Assermentation des commissaires en présence de M. l'Inspecteur J.H. Bessette. Il a été proposé que l'école du village porte le numéro 1 et celle du 11ième rang, le numéro 2. Il a aussi été proposé que le secrétaire soit autorisé à engager les institutrices au montant de \$150.00 par année. Il est proposé que le taux de la cotisation soit de \$0.50 par cent dollars d'évaluation pour l'année 1935. Il est proposé que le secrétaire soit autorisé à faire assurer les deux maisons d'école pour un montant de \$1,000.00 chacune. Il est aussi proposé que le secrétaire soit autorisé à prendre une police d'assurance d'une valeur de \$1,000.00 pour lui-même en tant que secrétaire-trésorier.

25 septembre:

Rapport de l'Inspecteur J.H. Bessette: "J'ai l'honneur de vous transmettre le rapport de ma visite aux écoles de votre municipalité, que vous êtes tenus de transcrire dans le registre de votre commission scolaire, conformément au paragraphe 14 de l'article 225 des Règlements du Comité catholique du conseil de l'Instruction publique. Quarante-six pour cent de vos élèves ont subi la promotion annuelle. C'est trop peu pour se perdre en éloges. J'entretiens cependant l'espoir de voir ce pourcentage augmenter. Il manque un dictionnaire français à l'école no. 1 et un "exercices orthographiques" à l'école no. 2. Nos élèves n'ont pas de globe terrestre, ni de thermomètre tel que requis par le R.C.C. Il faut une pendule et une cloche à l'école no. 1 ainsi qu'une fontaine à robinet et un boulier compteur à l'école no. 2. Nous aimons penser que vous donnerez suite au projet d'ériger une croix souvenir dit "Jacques Cartier" sur la place de l'école du village."

1935: Le 13 janvier:

Il est proposé que le secrétaire-trésorier de notre commission scolaire aille à Inverness rencontrer les autorités de cette commission scolaire catholique et essaie de faire admettre les enfants de St-Jean de Brébeuf (Craig nord) à l'arrondissement no. 7, d'Inverness et qu'il soit autorisé à donner le montant de la valeur des taxes tel que demandé par Inverness, si c'est nécessaire, mais pour cette année seulement. Adopté unanimement.

Le 16 mars, il est proposé, étant donné que la municipalité scolaire protestante de Leeds sud doit \$510.00 à la municipalité scolaire de St-Jean de Brébeuf, que remise soit faite de cette somme à la dite municipalité à condition que les arrérages de taxes, générales et spéciales, dues à Leeds sud et appartenant aujourd'hui à St-Jean de Brébeuf, soient effacées et que la taxe spéciale de 2½% due par les mêmes contribuables jusqu'en 1949 soit effacée également pour toutes ces années à venir. Adopté. Proposé aussi, étant donné que la municipalité scolaire catholique d'Inverness doit environ \$221.00 à St-Jean de Brébeuf, plus une part dans l'école no. 7, située sur le Craig nord, que nous demandions à la dite municipalité scolaire catholique d'Inverness de recevoir les enfants de cet arrondissement faisant partie de St-Jean de Brébeuf, sans rétribution pendant dix ans. Leur dette sera alors effacée et nous n'aurons plus aucun droit sur l'école du chemin Craig. Adopté. Il est proposé, étant donné que la municipalité scolaire catholique d'Irlande nord doit environ \$155.00 à la municipalité scolaire catholique de St-Jean de Brébeuf, une part dans l'école no. 1 du 10ième rang de St-Adrien, qu'une demande soit faite à l'Irlande nord de recevoir les enfants de St-Jean de Brébeuf appartenant à cet arrondissement sans aucune rétribution pendant huit ans. Leur dette et leurs intérêts seront alors effacés et nous n'aurons plus aucun droit sur la dite école no. 1 du 10ième rang de St-Adrien d'Irlande.

Le 4 août, il est proposé que le secrétaire-trésorier soit autorisé à rencontrer le Surintendant pour lui demander de régler les différends entre notre commission scolaire et celle de St-Adrien et Inverness à propos des écoles no. 1 de St-Adrien et no. 7 d'Inverness. Adopté.

1936: Rapport de l'inspecteur le 25 juin:

"Vos deux institutrices méritent des félicitations pour leur savoir-faire et le réel succès qu'elles obtiennent dans l'enseignement. S'il vous était possible d'augmenter leur traitement, je suis convaincu qu'elles vous en sauraient gré. Je désire attirer votre attention sur le manque d'assiduité d'un trop grand nombre de vos élèves. J'aime à croire que cette lacune sera comblée l'an prochain."

Votre tout dévoué, J.H. Bessette

Ce manque d'assiduité est dû à l'éloignement de l'école, ce qui en amènera une successivement dans chaque rang. Notes d'examens pour l'école no. 1 et 2, très bien.

L'école du village a acheté 15 cordes de bois franc de 18 pouces de long de M. Athanase Carrier qui a été le plus bas enchérisseur au prix de \$1.40 la corde et l'école no. 2, du 11ième rang, l'a acheté de M. Josaphat Huppé.

1937

En mars, on demande que les lots no. 500 à 504 inclusivement du rang IX du Canton d'Irlande nord et les lots 612-613-615 et 624 du rang X du même canton, soient détachés de la municipalité scolaire de St-Jean de Brébeuf et annexés à la municipalité scolaire de St-Adrien d'Irlande. En juin, M. Omer Doyon donne sa démission comme commissaire de St-Jean de Brébeuf parce que ses lots ont maintenant été rattachés à la municipalité scolaire de St-Adrien.

Rapport de l'inspecteur le 18 juin:

"Les résultats généraux des examens que je viens de faire subir à vos élèves sont satisfaisants. Je prie votre commission scolaire de procurer à ses élèves un traité d'agriculture. Livre 1 par C.J. Miller et un traité d'Economie domestique, 3 et 4e année, par C.N.D. Ces deux branches semblent fort négligées dans vos écoles. Il convient pourtant que l'atmosphère de nos classes rurales devienne agricole. Développons l'esprit d'observation de nos enfants, c'est le côté le plus pressant de leur formation. Faisons-en de braves cultivateurs, ayant au coeur l'amour du sol et la profession de leur père. Ainsi l'école rurale aura atteint son but.

Je vous souhaite tout le succès possible".

Notes d'examens, école no. 1 et no. 2: bien.

Le salaire des institutrices sera de \$300.00 à compter de septembre. Lors de l'engagement, il sera stipulé qu'elles seront obligées de voir au lavage et à l'entretien de leur classe. Le secrétaire-trésorier est autorisé à retenir sur leur salaire le montant de leur fonds de pension.

1938

Le secrétaire-trésorier adresse une demande de subvention de \$200.00 au département de l'Instruction Publique afin de venir en aide à notre commission scolaire qui ne peut rencontrer toutes ses obligations financières. On lui répond: "vous recevrez cette année en primes de traitements une somme égale à 40% du total des salaires versés l'an dernier aux deux institutrices et nous avons lieu de croire qu'une subvention spéciale de \$100.00 sur le fonds des écoles pauvres vous permettra de vous tirer d'affaire."

Les institutrices seront tenues de chauffer l'école pendant la saison froide.

Mlle Angéline Doyle, une de nos premières institutrices, est sur la première rangée à gauche, elle est accompagnée d'amis: ce sont Mesdames Elzéar Rousseau, Léonidas Latulippe, Jos. Carrier et Béatrice Rousseau. Les deux enfants sont Rose-Alma Latulippe et Murielle Bibeau. La dernière rangée: l'abbé Antonio Guay, Jos. Carrier, Odias Roy, Elzéar Rousseau.



1939

Les assemblées des commissaires auront lieu chaque premier dimanche du mois après la grand-messe. Les contribuables du chemin Craig, partie sud, demandent l'ouverture d'une classe dans leur arrondissement pour le mois de septembre. Voici le nombre possible d'enfants qui la fréquenteraient: enfants de Roland Brochu: 2 filles, 2 garçons; Ernest Gingras: 1 garçon; Wilfrid Dumas: 1 fille, 2 garçons; Jos Landry: 2 filles, 1 garçon. Le secrétaire est autorisé à examiner un local pour cette classe soit chez M. Wilfrid Dumas ou chez M. Roland Brochu.

Finalement, le 15 novembre, on l'ouvre chez M. Wilfrid Dumas en attendant la construction d'une école. Le département de l'Instruction Publique accorde \$150.00 à cette classe sur le chemin de Craig sud.



Maison de M. Dumas où une classe s'est tenue en 1939. Cette maison a été démolie en 1969 pour faire place à une autre, habitée maintenant par Bertha et Fernand Dumas.

1940

Le 24 juin à une assemblée extraordinaire convoquée au prône de la messe et tenue au presbytère, il a été proposé, vue la nécessité d'une école sur le Craig sud, d'en construire une sur le lot 687, appartenant à M. Wilfrid Dumas. La décision a été acceptée et le contrat de construction confié à l'abbé Antonio Guay au prix global de \$1,400.00, complètement terminée. Le terrain avait 130 pieds x 130 pieds et a été donné par M. Dumas. Le contrat passé le 27 octobre chez le notaire a coûté \$10.00.

Cette école ouvrira ses portes dès septembre, et portera le no. 3.

Une taxe spéciale est prélevée pour payer les dépenses faites pour l'école no. 3.

On nomme des régisseurs c'est-à-dire des préposés à l'entretien des écoles. Au no. 1 c'est M. Anthime Carrier qui remplira cette fonction. Au no. 2, M. Aimé Grenier remplacera M. Roméo Mathieu et au No. 3, M. Adrien Rodrigue. Le prix est fixé à \$0.25 de l'heure par la commission scolaire.

1942

Le taux d'absentéisme des élèves continue d'être un problème marquant de la vie scolaire.

Le salaire des institutrices sera de \$400.00 pour l'année 42-43, et celui du secrétaire-trésorier de \$75.00.

Les locataires ayant des enfants qui fréquentent les classes paieront une taxe mensuelle de \$0.20 par enfant.

1943

Le 30 août: il a été décidé par les commissaires de former un nouvel arrondissement, de bâtir l'école no. 4 sur le Craig nord. Le terrain a été vendu par M. Wilbert G. Learmonth, cultivateur du village d'Inverness et M. George Lennon, contracteur du même lieu. Ce terrain mesure 210 pieds de largeur sur le chemin Craig par 105 pieds de profondeur, connu au cadastre officiel du canton d'Inverness comme faisant partie du lot 343, borné en front, au sud-est, au chemin Craig, en arrière, au nord-ouest, et d'un côté, au sud-ouest, par le résidu de la partie du même lot située du côté nord-ouest du chemin Craig, et appartenant aux vendeurs, et de l'autre côté, au nord-est, par le chemin Dublin, sans bâtisse dessus. Cette vente a été faite au prix de \$50.00. La nouvelle école sera construite par M. Edmond Fugère au prix de \$0.50 de l'heure, employant les intéressés de l'arrondissement. M. Hector Gamache a été nommé surveillant des travaux de construction. Le 6 décembre, elle est terminée. Le 18, emprunt de \$757.00 pour 5 mois à 6% d'intérêt pour payer le compte de bois de construction. L'ouverture a eu lieu en janvier 1944.

Mais avant l'ouverture de cette école, les enfants du Craig nord, les Tardif, Latulippe, Dostie, Rouleau, Hamel, allaient à l'école no. 7 d'Inverness sur ce rang. Lors de l'ouverture de l'école no. 4, les enfants de M. Mme Donat Hamel et M. Mme Donat Rouleau ont continué d'aller à l'école no. 7.

Il restait le chemin Hamilton, "Flat" qui n'avait pas encore la sienne, les enfants se rendaient au village.

1944

Le 4 septembre, il est proposé que la taxe de \$0.75 dans le cent soit portée à \$1.50. L'école du village est fermée pendant trois mois faute d'institutrice.

1945

Cette année, une classe a été ouverte dans la maison qui était auparavant le magasin de M. Butler dans le "Flat". L'année suivante, une école sera construite.

Le secrétaire achète des livres de récompense pour l'examen de fin d'année, au montant de \$15.00.

Les livres de classes ont toujours été fournis gratuitement.

Le 11 août, M. Napoléon Demers, est autorisé à diriger les travaux de l'école no. 2: elle sera peinte à l'extérieur en vert et blanc et la couverture sera huilée. Coût: \$84.45.

Le 9 septembre, il est proposé qu'un nouvel arrondissement soit formé dans le "Flat".

Maintenant, l'allumage des poêles, aux écoles, se fait par des messieurs demeurant dans les environs, pour \$0.10 par matin.

Rapport de l'Inspecteur le 26 novembre:

"Vos institutrices débutent bien. De façon générale, vos écoles sont propres, je vous en félicite. Le pourcentage des élèves promus pour l'ensemble de vos écoles est de 88%. M. le Président de votre commission scolaire m'a dit que vous aviez l'intention de construire une autre école au village. Je crois qu'il serait sage de bâtir une école à deux classes parce que les élèves sont déjà assez nombreux". J.L. Laperrière, i.e.

1946

L'école construite en 1932 au village est devenue absolument insuffisante, on projette d'en construire une autre. Mais ce projet se concrétisera en 1949 seulement.

En mars, emprunt temporaire de \$600.00 pour payer les institutrices.

Le 14 mai à 9h.00 p.m., assemblée spéciale tenue chez M. Léonidas Thivierge par les intéressés de l'arrondissement no. 5 afin de signer pour ou contre la construction d'une école. Ont signé pour: Messieurs Léonidas Thivierge, Georges Morency, Herménégilde Champagne, Anthime Carrier, Jos. Champagne, Léandre Thivierge, Jos. Grenier, Julien Carrier, Albert Carrier.

Finalement, M. Edmond Fugère construira l'école no. 5 à raison de \$1.00 de l'heure et achètera le matériel nécessaire.

6 août:

M. Alphonse Faucher a été désigné pour signer le contrat de l'emplacement de l'école no. 5. Il est résolu que les commissaires de St-Jean de Brébeuf fassent acquisition du lopin de terre, propriété d'Easter Furniture Ltd aux fins d'y ériger une maison d'école. Ce lopin de figure rectangulaire situé dans la municipalité de St-Jean de Brébeuf connu et désigné au plan et livre de renvoi officiel du canton d'Inverness comme faisant partie du lot 224 sur le 4ième rang mesurant 100 pieds de profondeur et contenant en superficie 10,000 pieds carrés; le dit lot borné comme suit: en front, par la route actuelle du rang Hamilton conduisant au pont Mooney à l'arrière et d'un côté, au nord-ouest par le résidu de la propriété de la venderesse et de l'autre côté par la ferme de M. Edwin Little. Ce terrain a coûté \$125.00.

Cette école a été bénie le 17 novembre 1946 par l'abbé Charles-Aurèle Beaulieu.

Dans toutes les écoles, les examens de fin d'année se font en présence de M. l'Inspecteur, des commissaires et des parents. Habituellement lors des autres visites que M. l'Inspecteur fait au cours de l'année, il est accompagné du secrétaire de la commission scolaire.

1947

Aucune institutrice n'a le droit de recevoir son ami à la classe.

Le 12 janvier, grande nouvelle: ouverture de l'école no. 2 du 11ième rang. Les institutrices devant être bilingues, sont plus difficiles à dénicher, elles reçoivent \$800.00 par année à cette école, comparativement à \$640.00 au village et \$600.00 dans les autres écoles de rang.

La taxe est de \$1.75 dans le cent d'évaluation.

"Nouveau programme d'enseignement et ses méthodes. Il manque des livres à chaque école encore et du matériel. Celle du village est devenue trop petite avec ses 41 élèves. Aucune école n'a de bibliothèque. Aux commissions scolaires rurales qui désirent établir des bibliothèques, le Département offre pour la première année, 30 volumes reliés pour chaque bibliothèque et pour les dix années suivantes des volumes pour une valeur de \$5.00".

J.H. Laperrière

1948

Les cinq écoles sont toutes en activité, et sont toutes en bon état, sauf celle du village, qui est trop petite, on a dû faire deux classes. Une nouvelle construction est indispensable.

La soumission de M. Edmond Fugère au montant de \$11,300.00 est acceptée. L'emplacement est acheté de M. Ernest Carrier (Jos) au prix de \$600.00 et la source \$200.00. Ces dépenses occasionnent un emprunt réparti sur trois ans.

Pour 48-49, les institutrices seront payées \$12.00 pour l'entretien de leur classe, balayage et lavage de planchers.

Une caisse scolaire est organisée dans les classes.

M. Léo Mercier et M. Ronaldo Latulippe, tous deux commissaires sont allés signer le contrat de l'emplacement, avec M. Edmond Fugère. Ce terrain mesure 150 pieds de long x 170 de large, il est voisin de celui de la Fabrique. Le contrat a coûté \$22.00.

1949

Le 10 mai, les travaux de terrassement de la future école commencent et la bénédiction du lieu se fait par l'abbé Beaulieu en présence de M. le commissaire du village, Ronaldo Latulippe et de l'entrepreneur M. Edmond Fugère.



De gauche à droite: MM. Edmond Fugère, Stanislas Fugère, Antonio Bélanger, Ernest Carrier, Ronaldo Latulippe et l'abbé Beaulieu.

Les commissaires sont autorisés à dépenser une somme n'excédant pas \$14,700.00 et pour se procurer cette somme à emprunter pour une période de cinq ans à la Caisse centrale Desjardins au moyen de billets n'excédant pas 3½% l'an. Ces billets sont remboursables comme suit:

Billet no. 1: \$5350. — no. 2: \$5350. — no. 3: \$1000. — no. 4: \$1500. — no. 5: \$1500.
L'échéance sera le 1er avril de chaque année.

Les billots de pins et d'ormes sur le nouvel emplacement sont vendus à M. Roméo Sylvain. Le pin à \$42.00 du mille pieds et l'orme à \$22.00 du mille pieds.

En juin, un avis public est donné sur la mise en vente de la maison d'école du village.

Cette vente a donc lieu le 25 juillet à 2h.30. M. Alphonse Poulin s'en porte acquéreur. Par la suite, il la déménagea et la convertit en résidence à deux logements, (elle est maintenant la propriété de la famille André Hamel), mais la première famille à y habiter en novembre 1949, fut celle d'Aimé Grenier.

Bénédiction de la nouvelle école le 6 novembre à 3h.00.

Cette école sera assurée pour \$8,000.00 et celles no. 2-3-4-5 pour \$1500.00.

En septembre, la promotion dans les écoles est la suivante:

No. 1: 88.1% — No. 2: 100% — No. 3: 100% — No. 4: 69.2% — No. 5: 100%.

Moyenne: 91.4%

La commission scolaire accepte les enfants de M. Arthur Bilodeau, de la route Dublin, à l'école no. 4 (familièrement appelée "école chez Gamache", à raison de \$25.00 par enfant plus le surplus que l'institutrice exigera.

1950

Electrification à l'école no. 3. Une taxe spéciale de \$0.47 par cent d'évaluation est imposée aux contribuables de cet arrondissement pour payer l'électrification de leur école.

L'école du village donne l'enseignement jusqu'à la 9ième année.

Une taxe de \$0.50 pour chaque enfant de 1ère à 7ième année et de \$1.00 pour ceux de 8ième et 9ième année sera imposée à tous les contribuables qui ne sont pas propriétaires et qui ont des enfants à l'école.

Total des enfants dans nos écoles: 115

No. 1: 47 — No. 2: 23 — No. 3: 9 — No. 4: 18 — No. 5: 18

En 1ère année: 17 — 2e année: 23 — 3e année: 17 — 4e année: 16

5e année: 17 — 6e année: 19 — 7e année: 5 — 9e année: 1

par Roger Ruel, inspecteur

A compter du 11 décembre, les écoles porteront un nom au lieu d'un numéro.

- a) Au village (no. 1): école St-Jean de Brébeuf (le patron de la paroisse).
- b) Rang 11 et 12 (no. 2): école St-Alphonse (en souvenir de l'abbé Alphonse Martineau).
- c) Craig sud (no. 3): école St-Jean Baptiste (en souvenir de la Mission qui portait ce nom).
- d) 4e rang d'Inverness (le Flat, no. 5): école St-Antoine (en souvenir de l'abbé Antonio Guay).
- e) 4e rang d'Inverness (le Flat, no. 5): école St-Antoine (en souvenir de l'abbé Antonio Guay).

1951

MM. les commissaires ont adopté, en vertu de l'article 221, paragraphe 5, une résolution en date du 11 juin, établissant un règlement scolaire uniforme et compte sur la bienveillante attention et sur l'entier dévouement des titulaires pour l'observance de ce règlement.

1— *Que la titulaire ainsi que les élèves soient toujours modestement vêtus, c'est-à-dire conformément aux directives de notre mère, la Sainte Eglise.*

2— *Que les garçons et les filles jouent toujours séparément et ce, dans la cour de l'école, jamais dans le chemin, ni chez les voisins.*

3— *Que les élèves soient habitués à pratiquer l'économie.*

4— *Que les élèves qui arrivent avant 9h.00 ne soient pas en récréation avant cette heure mais qu'ils s'appliquent à l'étude.*

5— *Que les élèves soient sérieusement appliqués à la pratique d'une constante politesse entre eux.*

6— *Que la pratique de cette politesse doit se manifester en public*

1e: *envers Dieu, en ne se retournant jamais dans l'église,*

2e: *envers les gens, en les saluant et en ne tutoyant personne, si ce n'est les enfants de leur âge.*

7— *Que les élèves se gardent bien de siffler ou de crier à tue-tête même pendant les récréations et la durée de leur trajet entre l'école et leur demeure.*

8— *Que les élèves ne se baladent jamais sur la clôture de la cour afin de ne pas l'endommager.*

9— *Que les élèves ne doivent jamais fumer, ni avoir en leur possession des allumettes ou des briquets.*

10— *Que les allumettes pour utilité scolaire soient gardées dans des récipients de verre ou de métal.*

11— *Qu'une attention spéciale soit portée à éteindre les lumières électriques afin d'en économiser la consommation.*

12— *Qu'une copie du présent règlement, en plus de celui affiché dans l'école, soit conservée dans le bureau de la titulaire pour être lu, au moins une fois par mois aux élèves, afin d'en favoriser la pratique.*

Commission scolaire St-Jean de Brébeuf.

Rapport de l'Inspecteur Roger Ruel, le 4 octobre: "L'école St-Alphonse (no. 2) n'est pas encore ouverte. Les bibliothèques s'organisent. Année centenaire de notre service d'inspection des écoles".

1952

En mai, l'abbé Beaulieu rendait visite à la Maison provinciale de la Congrégation des Soeurs Servantes du St-Coeur de Marie à St-Ephrem pour faire la demande de religieuses pour l'école du village. Le 6 juin, la secrétaire provinciale lui répondait en disant que tous leurs sujets disponibles étaient déjà placées, elle disait aussi que selon leurs coutumes, il est nécessaire qu'il y ait quatre Soeurs pour constituer une communauté. Il nous aurait fallu quatre classes et tel n'était pas le cas, l'école n'en possédait que deux.

Examen de juin:

M. l'Inspecteur fait sa tournée annuelle pour les examens de fin d'année. Voici l'heure d'examen de chacune des écoles. St-Jean Baptiste: 8h.45; St-Jacques: 10h.00; St-Alphonse: 1h.00; St-Antoine: 2h.15; St-Jean de Brébeuf: 3h.30 pour les petits et 4h.15 pour les grands. Il faut dire que ces examens étaient oraux.

7 juin:

Une demande est faite à la commission scolaire de Kinnear's Mill pour détacher le lot 4A du 1er rang de Leeds appartenant à M. Armand Rodrigue pour le rattacher à St-Jean de Brébeuf.

L'école St-Alphonse du 11ième rang a 6 divisions de langue française et 3 de langue anglaise.

Le secrétaire-trésorier reçoit \$240.00 et les institutrices \$780.00 sauf pour l'école St-Alphonse où elle reçoit \$880.00.

L'heure de fermeture des écoles à chaque jour est à 4h.00 sauf du 1er novembre au 1er avril où elles ferment à 3h.30.

1953

M. l'Inspecteur Raymond Tousignant trouve que tout fonctionne à la perfection dans nos écoles. Toutes les institutrices sont diplômées et il ne manque rien d'essentiel dans le matériel scolaire.

1954

M. Joseph Champagne est détaché d'Inverness pour se rattacher à St-Jean de Brébeuf.

Salaire des institutrices \$950.00 sauf l'école St-Alphonse qui est de \$1150.00. A ces salaires étaient ajoutés \$20.00 pour le ménage et l'allumage du poêle.

Déficit financier de \$609.89.

L'école du village compte 60 élèves.

1955

L'école du Craig sud et celle du "Flat" ont besoin de réparations.

Les enfants de M. Gérard Carrier du "Flat" sont acceptés au village.

1956

Les diplômées d'école normale recevaient pour la première année d'enseignement, \$950.00. Pour la 2ième année, \$975.00. La 3ième année: \$1,000.00 et pour 4 ans et plus, \$1025.00 et c'est le maximum. Pour les non diplômées: la 1ère année, \$875.00. La 2ième année, \$900.00. La 3ième année, \$925.00. Et pour 4 ans et plus, \$950.00.

1957

Deuxième location de la propriété de M. Henri Latulippe (ancienne école anglaise nommée Lower Ireland) au village pour enseigner la 8ième et 9ième année. C'est la sixième école de la paroisse.

Elle est aujourd'hui la propriété de M. Marcel Thivierge.





Son groupe d'élèves de 1957-58: De gauche à droite: Dorothee Grenier, Yvan Dostie, Denise Carrier, Nelson Mathieu, Huguette Carrier, Germain Grenier, Gaétane Grenier et Sylvio Rodrigue (à l'avant).

1958

Le 22 juin, la commission scolaire demande à la Fabrique un morceau de terrain qui fait suite à l'emplacement de l'école construite en 1949 (aujourd'hui Centre des Loisirs); la Fabrique donne et cède à la commission scolaire un morceau de terrain désigné comme faisant partie du lot 705 du cadastre officiel du canton d'Irlande, de la contenance de 100 pieds de long du chemin public entre le 11ième et le 12ième rang du dit canton d'Irlande, par la profondeur de 150 pieds, borné en front par le dit chemin des 11ième et 12ième rangs, d'un côté, nord-ouest, par l'emplacement de l'église appartenant au donateur, en arrière par le résidu du dit lot appartenant à Ernest Carrier, cultivateur, au sud-est, par l'emplacement de l'école actuelle.



Les élèves de 8ième et 9ième année au village étaient: Florence Rodrigue, Rachelle Carrier, Armande Dostie, Monique Morency, Huguette Carrier, Diane Carrier, Gaétane Grenier, Benoît Dumas et Pierre Rodrigue.

Cette année, la classe des 8^{ième} et 9^{ième} années est revenue au village. Avant l'aménagement d'une troisième classe dans cette école, (pour les 8^{ième} et 9^{ième}), voici en gros plan de quoi avait l'air l'intérieur; sur la façade donnant sur le chemin public se trouvaient deux grandes classes qui étaient séparées des appartements des institutrices par un long corridor menant d'une entrée à l'autre. De chaque côté de ce corridor une rangée de crochets recevaient les vêtements des élèves et sous leurs vêtements, les lunchs étaient déposés. Les appartements eux, comprenaient deux chambres à coucher, une à chaque bout de l'école, un garde-manger, une cuisine, une salle à dîner. A la gauche de ce qui est l'entrée principale aujourd'hui, se trouvaient deux cabinets de toilette et un évier. Combien de files d'élèves ont eu une supposée soit pendant les cours!

Cette classe de 8^{ième} et 9^{ième} années a donc été créée par la conversion d'une chambre à coucher et de la salle à dîner; neuf élèves l'occupaient.

1959

Année de construction de l'école centrale.

La soumission de M. Alcide Carrier de Robertson a été retenue pour la construction de l'école à quatre classes, plus un logement. Le contrat a été signé le 27 juillet et les travaux ont débuté le 3 août.

Les dépenses occasionnées sont:

- Coût de construction: \$53,800.00
- Réparation de l'école déjà existante: \$4,225.00
- Achat de terrain: \$542.00
- Ameublement: \$5,400.00
- Terrassement, clôturage: \$1,000.00
- Surveillant et autres dépenses: \$900.00
- Frais d'impression et vente d'obligations: \$3,658.00
- Total: \$69,525.00

Le financement sera le suivant: \$38,500.00 au moyen d'une émission d'obligations, le reste en subventions gouvernementales et à même les fonds généraux.

L'abbé Gravel a été nommé surveillant des travaux au salaire de \$200.00.

L'ameublement a été acheté chez M. Clermont Grenier de St-Elzéar de Beauce.

Le contrat pour le transport scolaire à l'intérieur de la paroisse a été donné à M. Lucien Roy de Lyster pour cinq ans au prix de \$7,000.00 par année.

Trajet que chaque autobus devra suivre:

Trajet no. 1: sur le 11^{ième} et 12^{ième} rang, partant chez M. Odilon Ferland, et revenant par la route chez M. Poiré jusque chez M. Philibert Grenier inclusivement, 31 élèves, coût: \$1,200.00 maximum.

Trajet no. 2: sur le Craig sud à partir de chez M. Hervé Gingras, ensuite en direction de la route des "Morency" jusque chez M. Charles Morency et continuant dans la route chez M. Léonard Carrier (rang 3), 11 élèves, coût: \$500.00 maximum.

Trajet no. 3: sur le "flat", à partir de M. Edgar Thivierge et revenant faire la route chez M. Jos. Champagne et ensuite la route chez M. Georges Morency pour continuer au village, 22 élèves, coût: \$800.00 maximum.

Trajet no. 4: sur le Craig nord, à partir de M. Donat Rouleau, revenant faire la route jusque chez M. Arthur Bilodeau (rang 6), ensuite la route chez M. Armand Rodrigue (1er rang de Leeds), la route chez M. Adrien Rodrigue et continuant au village, 33 élèves, coût: \$1,400.00 maximum.

Un montant de \$200.00 est offert pour aller chercher les enfants de M. Denis Roy sur le 10ième rang ou payer M. Roy lui-même pour les descendre au village.

Mais en septembre, les travaux de la nouvelle école n'étant pas terminés, on a dû loger les élèves au sous-bassement de l'église en attendant que l'école centrale soit prête. C'est en décembre que les élèves prendront possession de leurs nouveaux locaux. Cette école s'appellera Marie Reine des Coeurs. Les écoles de rangs ont fermé leurs portes à des dates différentes au cours de l'année avant de se joindre à celle du village. Par exemple, celle du Craig nord a fermé en février 1960. A la fermeture des écoles de rangs, presque tous les journaux d'appels, cahier des visiteurs, etc... de ces écoles, ont été brûlés.

1960

Mercredi, le 3 août, journée de vente des écoles de rang en commençant à 1h.00 à l'école du 11ième rang. Elle a été achetée par M. Donald Maxwell ainsi que l'emplacement. A 2h.00, celle du Craig sud achetée par M. Normand Poulin et l'emplacement acheté par M. Fernand Dumas, (aujourd'hui cette école est la résidence de la famille Nelson Mathieu). L'école du Craig nord a été achetée par M. Donat Lacroix et l'emplacement par M. Omer Dostie. Celle du "Flat" ainsi que l'emplacement ont été achetés par M. Désiré Houle d'Inverness, elle est habitée aujourd'hui par M. Jean Lambert, d'Inverness également. Celle du village a continué sa vocation première; l'enseignement s'est poursuivi au bénéfice de la 7ième, 8ième et 9ième année.



Les deux écoles du village

Taxe spéciale de \$0.90 pour la construction de l'école centrale et \$0.70 pour le transport scolaire.

Une autre demande est faite pour que l'enseignement soit donné par des religieuses.

Bénédiction de l'école centrale le 28 août. Les personnes suivantes ont été invitées: le représentant du Département de l'Instruction Publique, M. Raymond Tousignant, inspecteur,

M. Gabriel Roberge, député fédéral et M. Emilien Maheux, député provincial, l'abbé Beaulieu, M. Alcide Carrier, ainsi que les invités locaux.

M. l'Inspecteur trouve le classement des élèves bien fait et l'organisation pédagogique des classes donne satisfaction.

1961

Dépenses de l'année: \$25,029.00. Revenus prévus: \$18,682.00.

Les prix de fin d'année ont coûté \$100.00.

Les institutrices logent toutes à l'école.

Les parents vont chercher les bulletins de leurs enfants, le dimanche après la messe, à l'école centrale.

En novembre, l'abbé Gravel est nommé aumônier à l'École Secondaire de Thetford pour le lundi et le mercredi.

1962

Le salaire de base des institutrices pour 62-63 varie entre \$1,800.00 et \$2,200.00.

Entente entre la commission scolaire de St-Jean de Brébeuf et celle de Thetford pour l'admission et la fréquentation des élèves au cours secondaire.

1963

Déclaration de M. l'Inspecteur Raymond Tousignant: "par votre adhésion à la Régionale de l'Amiante, vous avez prévu une ouverture possible pour plusieurs de vos élèves".

1964

Autre demande pour obtenir des religieuses.

"Importance de l'enseignement du français, il reste beaucoup à faire malgré les louables efforts". Jacques Veillet, inspecteur.

Cent seize élèves ont accès au transport scolaire. La soumission de M. Lucien Roy pour ce transport est acceptée avec deux autobus neufs, pour cinq ans, au coût de \$6.200.00 par année.

L'institutrice de 1ère et 2ième année reçoit \$2,400.00. Celle de 2ième et 3ième: \$2,100.00. Celles de 4ième, 5ième et 6ième, \$2.200.00. Celles de 7ième, 8ième et 9ième, \$3,450.00.

1965

La taxe scolaire est de \$4.60 par cent dollars d'évaluation.

ASSIDUITÉ

Mois	Jours fériés	Jours d'absence		Total	Poids	Taille	Signature des parents
		malade	autres				
sept.							
oct.							
nov.							
déc.							
janv.							
févr.							
mars							
avril							
mai							
juin							
Total					Gain de sept. à juin		

Avis de transfert

Cet (re) élève a quitté cette école le _____ jour du mois de _____

Signature du titulaire ou du directeur

Attestation de transfert

Cet (re) élève fréquente désormais l'école _____ depuis _____ de la municipalité scolaire de _____

Adresse _____

Signature du nouveau titulaire ou du directeur

Date des diverses promotions

Degré	I	II	III	IV	V	VI	VII
Date							

PROVINCE DE QUÉBEC
DÉPARTEMENT DE L'INSTRUCTION PUBLIQUE
BULLETIN SCOLAIRE
COURS ÉLÉMENTAIRE

Année scolaire 1964-1965 Degré _____

ÉLÈVE _____ (nom et prénom ou initiales)

NAISSANCE: (date) _____ (mois) _____ (année) _____ ÂGE: _____ (au 30 juin)

PÈRE: _____ (prénoms) _____ (paroisse?) _____

ADRESSE _____ (numéro) _____ (rue) _____ (ville)

AUX PARENTS

Avant de signer ce bulletin, veuillez prendre connaissance des notes obtenues pour chaque matière ainsi que des indications concernant l'éducation et l'assiduité. L'école compte sur votre collaboration sincère et entière.

ÉCOLE _____ (numéro) _____ (Téléphone) _____

ADRESSE _____ (numéro) _____ (rue) _____ (ville)

DIRECTEUR: _____

TITULAIRE: _____

Au début de l'année scolaire ou lors d'un changement d'école ou de classe, l'élève remet à la direction de l'école où il s'inscrit le présent bulletin qui constitue sa carte de classement ou de transfert.

INSTRUCTION

ÉDUCATION

	Religion	Français		Mathématiques		Autres matières		TOTAL
	TOTAL	Langue parlée		TOTAL	TOTAL	TOTAL	TOTAL	
L'an dernier								
sept.								
oct.								
nov.								
déc.								
janv.								
févr.								
mars								
avril								
mai								
juin								

	sept.	oct.	nov.	déc.	jan.	févr.	mars	avril	mai	juin
1 - Travail à domicile										
2 - Travail en classe										
3 - Conduite										
4 - Politesse et tenue										
5 -										

N.B. A : excellent C : bien E : mal
B : très bien D : médiocre

Résultats comparatifs

La ligne bleue indique le résultat moyen de l'élève.

La ligne rouge indique le résultat moyen de la classe.

	sept.	oct.	nov.	déc.	janv.	févr.	mars	avril	mai	juin
100%										
95%										
90%										
85%										
80%										
75%										
70%										
65%										
60%										
55%										
50%										
45%										
40%										
35%										
30%										

N.B. Pour être admis, un élève doit conserver les moyennes suivantes: 5 au grand total; 5 en français; 5 en religion; 5 en mathématique.

Pour l'année 19 - 19 cet (re) élève sera classé (e) dans le degré _____

Le titulaire _____

Le directeur _____

Bulletin 1964-1965

1966

La deuxième école du village qui a été construite en 1949 a été vendue à la municipalité de St-Jean de Brébeuf au prix de \$500.00, elle servira de centre des loisirs.

La commission scolaire de St-Jean de Brébeuf approuve les résolutions des paroisses environnantes concernant le maintien dans nos écoles des 8^{ième} et 9^{ième} années inclusivement, dans les centres où le nombre d'élèves est suffisamment nombreux: copie envoyée au Premier Ministre et au Député du comté.

M. Joseph Grenier est concierge à l'école centrale.

1967

Colette et Albany Roy sont nommés représentants de la paroisse à l'Association Parents et Maîtres de la région de Thetford.

Le prix de fin d'année est un voyage au Cap de la Madeleine pour les élèves plus âgés.

1968

En mai, convention collective du personnel et le 30 juin, signature de cette convention.

Cette année, voyage à Beauvoir comme prix de fin d'année.

Une possibilité de maternelle a flotté dans l'air mais s'est vite envolée.

En septembre, pratique de la méthode du sablier pour les élèves de 1^{ère} année.

La commission scolaire locale est opposée à la formule de regroupement préconisée par la Fédération des commissions scolaires du Québec.

1969

Au mois de mai, voyage à l'Aquarium de Québec pour les élèves.

Le Québec possède 5,000 commissions scolaires. Le regroupement de ces commissions scolaires est amorcé.

Les cours aux adultes débutent dans la paroisse.

1970

En mai, réunion de tous les contribuables pour discuter du regroupement de notre commission scolaire à celle de Thetford.

M. Albert Poiré est nommé délégué à la Régionale de l'Amiante.

1971

Les élèves font un voyage à Granby, cette année.

1972

La commission scolaire de St-Jean de Brébeuf sera regroupée avec celle de Thetford. Le 8 février, M. Charles-Eugène Labbé, de la commission scolaire de Thetford est venu rencontrer les commissaires pour discuter de la classification des élèves et de l'organisation 1972-73. Après discussion et vue la possibilité d'un regroupement en bloc de nos élèves vers Thetford, il revient le 14 février rencontrer les parents. Une autre rencontre a eu lieu le 8 mai à 8h.00 au Centre des Loisirs où la décision est finale; St-Jean de Brébeuf sera regroupée avec Thetford Mines.

Dernier voyage de nos élèves; il a lieu au Domaine Gros-Louis de Courcelles.

La dernière assemblée figurant aux livres des minutes de notre commission scolaire eut lieu le 13 juin 1972.

1973

La commission scolaire de Thetford permettra le fonctionnement de notre école jusqu'en juin 1973.

Notre école paroissiale fermera-t-elle ses portes en septembre 1973?

“En effet, devons-nous croire la bataille perdue? Le comité de l'école a fait tout son possible pour garder notre école ouverte. La dernière rencontre avec un représentant du ministère de l'éducation nous avait laissé un certain espoir. Il semble bien que le ministère de l'éducation a manqué à sa promesse formelle d'envoyer un enquêteur pour permettre aux parties de se rencontrer et pour informer officiellement la commission scolaire du désir du ministère de garder l'école ouverte et de payer les trois professeurs requis, si la commission scolaire de Thetford en faisait la demande. De plus, l'attitude arrogante de la commission scolaire envers les parents de notre paroisse, lors d'une certaine réunion en mai dernier, et son silence non moins arrogant à notre dernier communiqué de presse à la radio au sujet de notre rencontre avec un représentant du ministère de l'éducation démontrent bien une attitude dictatoriale d'un pouvoir établi qui se cantonne derrière la lettre de la loi pour prendre et maintenir une décision légale mais peu soucieuse d'une démocratie de participation et de la volonté des parents, qui dans ce cas, avait été clairement exprimée par le comité d'école de St-Jean de Brébeuf. Le gouvernement par le Bill 27 a donné plus de pouvoir aux commissions scolaires, mais le droit des parents à décider pour leur enfant en sera-t-il mieux respecté? L'expérience de St-Jean de Brébeuf et d'autres petites paroisses donne l'occasion à plusieurs d'en douter. J'exprime ici une opinion. Il vous appartient à vous, parents, de décider si oui ou non vous acceptez cette décision”.

C'est l'opinion qu'exprimait le curé de la paroisse le 13 juillet 1973 sur la survie de l'école Marie Reine des Coeurs du village de St-Jean de Brébeuf.

Mais en septembre, tous les enfants de la paroisse se dirigent vers Thetford. Pour l'année 73-74, les élèves du 1er cycle se sont joints à l'école Ste-Marthe, ceux du 2ième cycle iront au Tournesol, à St-Maurice. En 1974-75, tout l'élémentaire se retrouve au Tournesol et est encore attaché à cette école présentement. Le secondaire I est au Collège La Salle et les autres secondaires sont à la Polyvalente.

1979

A chaque année, depuis 1969, nous avons des cours aux adultes dans la paroisse: recyclage (cours primaire), couture, alimentation, psychologie de l'enfant, relations humaines, décoration intérieure, art plastique, information juridique, système métrique, tricot, aménagement des érablières et transformation des produits de l'érable. En 1979, nous avons eu le cours de techniques d'animation de groupes.



Participants à ce dernier cours

Première rangée, de gauche à droite: Yvonne Roy, Marilène Doyon, Lise Demers, Solange Dostie, Réjeanne Mercier, Guylaine Rouleau.

Deuxième rangée: Valère Doyon, Pauline Rouleau, Gisèle Dostie, Alphonsine Berthiaume, Gaétane Bolduc, Lucie Dostie, Denis Roy, Denise Mathieu, Albert Poiré et notre animateur Mario Gosselin de St-Ferdinand.

1980

Le commissaire représentant la paroisse de St-Jean de Brébeuf à la commission scolaire de Thetford Mines est M. Léandre Poulin. Depuis 1972 d'ailleurs qu'il représente notre paroisse. Notre population écolière francophone: 65 à l'élémentaire, 41 au secondaire, 6 au C.E.G.E.P.. Anglophone: 14 élèves.



Elèves Tournesol

Première rangée, de gauche à droite: Line Champagne, Mireille Boutin, Eric Thivierge, Minon Thivierge, Josée Roberge, Mario Grenier, Annick Grenier, Katia Bolduc, Michel Champagne, Eric Rodrigue, Steve Graindlair, Nathalie Côté.

Deuxième rangée: Mario Hamel, Rémi Mathieu, Daniel Dostie, Louise Thivierge, Nancy Champagne, Steve Turgeon, Annouck Mailhot, Alain Gagné, Suzie St-Pierre, Lina Brochu, Donald Côté, Stéline Carrier, Diane Mathieu.

Troisième rangée: Eric Dostie, Line Carrier, Jean-François Dostie, Josée Champagne, Frédéric Boutin, Nancy St-Pierre, Guy Turgeon, Edith Côté, Michel Thivierge, Anabelle Gagné, Mario Thivierge, Nancy Mathieu.

Quatrième rangée: Yves Carrier, Maryse Thivierge, Lola Bolduc, Nelson Brochu, Manon Dostie, Manon Lehoux, Renaud Prévost, Martine Dubois, Claudia Dostie, Sherley Carrier, André Champagne, Line Rodrigue, René Champagne.

Cinquième rangée: Eric Mathieu, Chantal Dostie, Daniel Mailhot, Dany Côté, Normand Champagne, Céline Champagne, Stéphane Dumas, Christiane Carrier, Dany Martineau, Caroline Rouleau.

Tableau indiquant le nombre d'élèves dans les écoles de la paroisse depuis sa fondation:

- 1931: Une vingtaine
1934: 30 élèves (20 garçons, 10 filles) 2 institutrices, 2 écoles. 1 étudiant à l'extérieur de la paroisse.
1935: 35 élèves, 1 étudiant à l'extérieur.
1937: 70 élèves (42 filles, 28 garçons), 2 à l'extérieur.
1938: 81 élèves (46 filles, 35 garçons)
1942: 80 élèves (43 filles, 37 garçons) dont 34 élèves au village.
1943: 61 élèves (32 filles, 29 garçons) aucun à l'extérieur.
1944: 60 élèves (32 filles, 28 garçons) 4 garçons étudient à l'extérieur.
1945: 85 élèves (45 filles, 40 garçons) 4 garçons et 6 filles étudient à l'extérieur.
1947: 92 élèves, dans les cinq écoles.
1948: 95 élèves, six institutrices.
1949: 97 élèves, (56 filles, 41 garçons).
1950: 115 élèves.
1951: 110 élèves (63 filles, 47 garçons).
1954: 137 élèves, dont 60 au village.
1955: 127 élèves.
1956: 150 élèves, comprenant ceux de l'extérieur.
1958: 129 élèves, plus 20 à l'extérieur.
1959: 129 élèves, (67 garçons, 62 filles).
1962: 130 élèves, dont 15 à l'extérieur.
1964: 105 élèves (64 filles, 41 garçons), plus 14 à l'extérieur.
1972: 114 élèves, 67 au primaire, 44 au secondaire, 2 au collège, 1 à l'université.
1974: 104 élèves, 60 au primaire, 40 au secondaire, 4 au collège.
1979: 106 élèves, 65 au primaire, 41 au secondaire et collégial
1980: 112 élèves, 65 au primaire, 41 au secondaire, 6 au collège.

Liste des secrétaires-trésoriers de la commission scolaire de St-Jean de Brébeuf de 1934 à 1973.

- L'abbé Valère Jacques, de juillet 1934 à mars 1935.
L'abbé Alphonse Martineau, de 1935 à avril 1940.
L'abbé Antonio Guay, du 2 juin 1940 au 28 juillet 1940.
Mme Cécile Carrier, du 28 juillet au 23 août 1940.
M. Armand Gagné, août 1941 au 4 mai 1943.
M. Robert Lessard, du 6 juin 1943 au 15 août 1949.
M. Rosario Pomerleau, du 15 août 1943 au 30 septembre 1957.
M. Jean-Marc Dostie, du 1er octobre 1957 à juin 1973.

Liste des commissaires et des présidents de la commission scolaire de 1934 à 1973.

Année	Commissaires	Président
1934	Emile Huppé, Alphonse Faucher, Odias Roy, Albert Carrier	Ernest Gingras
1935	Donat Poiré, Omer Doyon.	Ernest Gingras
1936	Alphonse Faucher et Emile Carrier.	Ernest Gingras
1937	Ernest Gingras et Emile Huppé.	Ernest Gingras
1938	Armand Gagné et Albert Dostie.	Ernest Gingras
1939	Jos. Latulippe et Rosaire Vachon.	Ernest Gingras
1940	Adélarde Roberge et Omer Dostie.	Ernest Gingras
1941	Emile Carrier et Lucien Rodrigue.	Emile Carrier
1942	Omer Dostie et Roméo Sylvain.	Emile Carrier
1943	Emile Huppé.	Roméo Sylvain
1944	Patrick Lehoux et Wilfrid Dumas.	Omer Dostie
1945	Alphonse Faucher et Roméo Sylvain.	Emile Huppé
1946	Paul Grenier, Patrick Lehoux, Léo Mercier.	Wilfrid Dumas
1947	Lucien Rodrigue et Georges Morency.	Alphonse Faucher
1948	Hector Gamache et Ronaldo Latulippe.	Léo Mercier
1949	Albert Poiré.	Ronaldo Latulippe
1950	Lucien Rodrigue et Léandre Thivierge.	Ronaldo Latulippe
1951	Alphonse Poulin et Hector Gamache.	Lucien Rodrigue
1952	Albert Poiré et Arthur Grenier.	Lucien Rodrigue
1953	Wilfrid Dumas et Léandre Thivierge.	Hector Gamache
1954	Honorius Carrier, fils d'Emile, et Donat Rouleau.	Léandre Thivierge
1955	Raymond Mathieu.	Wilfrid Dumas
1956	Hervé Gingras et Donat Côté.	Donat Rouleau
1957	Omer Dostie et Robert Hamel.	Donat Côté
1958	Albert Poiré.	Donat Côté
1959	Josaphat Champagne et Fernand Dumas.	Robert Hamel
1960	Omer Dostie et Robert Hamel.	Robert Hamel
1961	Albert Poiré et Adrien Dumas.	Omer Dostie
1962	Denis Roy et Josaphat Champagne.	Omer Dostie
1963	Adrien Rodrigue et Adrien Dumas.	Albert Poiré
1964	Lucien Carrier et Albert Poiré.	Albert Poiré
1965	Denis Roy, Robert Dubois, Henri Latulippe.	Albert Poiré
1966	Adrien Dumas, Adrien Rodrigue et Donat Lacroix.	Albert Poiré
1967	Albert Poiré.	Albert Poiré
1968	Donat Lacroix et Lévis Sylvain.	Albert Poiré
1969	Adrien Rodrigue et Adrien Dumas.	Albert Poiré
1970	Albert Poiré.	Albert Poiré
1971	Donat Lacroix et Lévis Sylvain.	Albert Poiré

Les institutrices de St-Jean de Brébeuf de 1930 à 1973

Année	Ecole no. 10	Ecole no. 9				
1930-31	Yvonne Morin	M.-Louise Roseberry				
1931-32	Yvonne Morin	M.-Louise Roseberry				
1932-33	Yvonne Morin	Pas d'institutrice				
1933-34	Yvonne Morin	Fleurette Hélie				
Année	Ecole no. 1	Ecole no. 2	Ecole no. 3	Ecole no. 4	Ecole no. 5	
1934-35	Yvonne Morin	Angéline Doyle				
1935-36	Cécile Martel	Angéline Doyle				
1936-37	Edith Roberge et Annette Dostie	Angéline Doyle				
1937-38	Lucienne Roseberry (Antonio Carrier)	M.-Ange Toussaint				
1938-39	Angéline Doyle	Lucienne Roseberry				
1939-40	Angéline Doyle	Lucienne Roseberry et Madeleine Hébert	Germaine Ferland			
1940-41	Angéline Doyle	Madeleine Hébert	Germaine Ferland			
1941-42	Julienne Faucher et Lucienne Turcotte	Bernadette Drouin (Aimé Grenier)	Rachelle Binette			
1942-43	M.-Reine Laflamme	Roséa Gagnon	Rachelle Binette			
1943-44	Rebecca Laroche	Rita Huppé	Rachelle Binette	Aline Gardner		
1944-45	M.-Marthe Tanguay	Roséa Gagnon	M.-Marthe Labonté	Hélène Marchand		
1945-46	M.-Reine Laflamme	Lucille Sylvain	Hélène Sylvain	Hélène Marchand	Claire Labbé	
1946-47	Thérèse Paquet (1-2) Emilienne Baillargeon (3e à 9e)	Fernande Boulet	Raphaëlla Doyon	Anita Beaudoin et et Mlle Côté	Mercedès Savoie	
1947-48	Emilienne Baillargeon (3-5-8) Simone Caron (1-2-4)	Raymonde Sylvain	Anita Beaudoin	Julienne Roy et Eliane Sylvain	Mercedès Savoie	
1948-49	Emilienne Baillargeon et Mercedès Savoie (1e, 2e, 3e)	Raymonde Sylvain	Georgette Lemire	Jeanne d'Arc Drouin	Gabrielle Drouin	
1949-50	Marie-Paule (1 à 3) et Cécile Lefebvre (4 à 7)	Françoise Lessard	Denise Sylvain	Aline Rousseau (Rosaire Labbé)	Maria Tardif	
1950-51	Lucette Dufresne Claire Dufresne Cécile Lefebvre	Céline Gagnon	Cora Dubois	Gisèle Latulippe	Marcelle Breton	
1951-52	Marcelle (1-2-3) et Mariette Breton	M.-Louise Roseberry	Jeanne d'Arc Lessard	Gisèle Latulippe	Lorraine Simoneau	
1952-53	Lina Carrier (1-2-3) Denise Fournier	Lise Sylvain	Jeannette Carrier	Alphonsine Carrier (Jules Berthiaume)	Juliette Faucher	
1953-54	Germaine Grenier Lina Carrier (4 à 7)	Lise Sylvain	Anita Dostie	Alphonsine Carrier	Juliette Faucher	
1954-55	Germaine Grenier Lorraine Simoneau	Anita Dostie	M.-Louise Roseberry et Jeannette Carrier	Julienne Roy	Juliette Faucher	
1955-56	Germaine Grenier et Juliette Faucher	Jeannette Carrier	M.-Louise Roseberry	Cécile Bolduc (Ernest Carrier)	Marthe Leblond et Lucille Faucher	
1956-57	Germaine Grenier et Juliette Faucher	Cécile Bolduc	R.C.	Béatrice Grenier et Léontine Fournier (Omer Dostie)	M.-Louise Roseberry et Yvonne Paquet	
1957-58	Ecole no. 6: Pierrette Garneau Germaine Grenier Juliette Faucher	M.-Louise Roseberry	Anita Dostie	Léontine Fournier	Yvonne Paquet et Germaine Roy Aimée-Rose Grenier	
1958-59	Ecole no. 6: Pierrette Garneau (8e et 9e) Germaine Grenier Corinne Fournier Miralda Breton Bérangère Boulanger	Liliane Rodrigue (Robert Hamel)	Dorothée Grenier	Léontine Fournier	Aimée-Rose Grenier	

ECOLE CENTRALE:

- 1959-60 Germaine Grenier (1-2-3); Cécile Bolduc (3 et 4); Monique Leblond (5 et 6); Alphonsine Carrier (7e); Liliane Rodrigue (8 et 9).
- 1960-61 Germaine Grenier, directrice. Jacqueline Grenier, Gertrude Dostie, Huguette Gamache, Liliane Rodrigue (7-8-9).
- 1961-62 Mme Napoléon Rhéault, directrice. Liliane Rodrigue, Irène Labrecque, Mme Délima Mercier, Gertrude Dostie.
- 1962-63 Délima Mercier, directrice. Lina Carrier, Liliane Rodrigue (7-8-9), Gertrude Dostie, Carmen Bolduc.
- 1963-64 Délima Mercier, Liliane Rodrigue, Lina Carrier, Gertrude Dostie, Lucette Bibeau.
- 1964-65 Délima Mercier, directrice. Jeannette Fournier, Yvette Plante (Désiré Carrier), Liliane Rodrigue, Lise Roy.
- 1965-66 Yvette Plante, directrice. Francine Cyr, Jeannette Fournier, Gemma Samson.
- 1966-67 Yvette Plante, directrice. Jeannette Fournier, Thérèse Laflamme-Fillion, Ginette Gagné.
- 1967-68 Yvette Plante, directrice. Solange Bolduc (Sylva Dostie), Albertine Carrier, Jeannette Fournier.
- 1968-69 Yvette Plante, Albertine Carrier, Claudette Landry, Ginette Gagné, Solange Bolduc, suppléante.
- 1969-70 Mme Yvette Houle, directrice. Yvette Plante, Albertine Carrier, Ginette Gagné.
- 1970-71 Mme Yvette Houle, directrice. Yvette Plante, Carmen Gourdes, Albertine Carrier.
- 1971-72 Mme Yvette Houle, directrice. Yvette Plante, Albertine Carrier, Solange Bolduc, suppléante.
- 1972-73 Mme Yvette Houle, Yvette Plante, Françoise Perreault, directeur: M. Jean-Rock Doyle de Thetford Mines.

(Le nom des maris a été ajouté entre parenthèse auprès des noms des institutrices qui demeurent encore dans la paroisse).

En plus de ces quelques photos d'institutrices, on en retrouvera plusieurs autres dans les pages de familles



Aline Gardner
1943-44



De gauche à droite: Lucille Sylvain (1945-46), Raymonde Sylvain (1947-48 et 1948-49), Hélène Sylvain (1945-46).



Simone Caron
1947-48



Pierrette Garneau
1956-57 — 1957-58



De gauche à droite: Alphonsine Carrier, Cécile Bolduc, l'abbé Louis-Philippe Gravel, Liliane Rodrigue, Germaine Grenier, Monique Leblond. 1959-60.



Lucette Bibeau
1963-64

ÉCOLE DU RANG 11 — 1930-1959

1949:

De gauche à droite, à l'arrière:
Claude Côté, Guy Demers,
Gaétan Côté, -- Trépanier,
Doris Demers, Huguette Roberge,
Raymond Demers.

A l'avant:

Rosario Huppé, Emilienne Rouleau,
et la petite fille: Laurette Rouleau.



1953:

Première rangée, de gauche à droite:

Patricia McElreavy, Gaétane Mathieu, Léo-Paul Côté, Damien Carrier.

Deuxième rangée: Denise Côté, Anita Rouleau,
Olive McElreavy, Marc-André Côté, Luc Mathieu,
Antoine Carrier, Maurice Grégoire.

Troisième rangée: Lorraine Grenier, Aline Demers,
Anna Carrier, Nelson Mathieu, Claude Demers,
Luc Côté, Alphonse Côté, celui qui est caché: Thomas McElreavy.



Ecole du rang 11,
construite en 1930.

1959:

Première rangée, de gauche à droite:
Marcel Fontaine, Raphaëlla Rodrigue,
Lucie Poiré, Raymond Poiré.

Deuxième rangée: Claude Fontaine,
Yvon Poiré, Normand Roberge,
Richard Poiré.

Troisième rangée: Gaston Poiré,
André Mathieu, Paul Mathieu.

Quatrième rangée: Gaétane Mathieu,
Denise Roberge, Marcel Roberge,
Damien Carrier.



ÉCOLE DU VILLAGE — 1932-1949

1940:

A l'avant, de gauche à droite:
Joseph Carrier (fils de Julien),
Marcel Latulippe, Achille Latu-
lippe, Lucien Latulippe, Rol-
land Grenier.

Deuxième rangée: Joseph Car-
rier (fils d'Arthur), Félicien Car-
rier, Clément Lessard, André
Faucher, Henri Latulippe, Odi-
lon Rousseau.

Troisième rangée: Marie-Paule
Lessard, Murielle Bibeau,
Rose-Alma Latulippe, Ida Car-
rier, Aurore Carrier.

Quatrième rangée: Thérèse
Carrier, Madeleine Faucher,
Jacqueline Carrier, Jeannette
Carrier.



Cinquième rangée:
Félicienne Carrier, Rita Bibeau,
Angèle Lessard.



1944

Première rangée: Lévis Sylvain, Gaston Latu-
lippe, Marcel Latulippe.

Deuxième rangée: Lucien Latulippe, Rosaire
Carrier, Joseph Carrier (Julien), Rolland
Grenier.

Troisième rangée: André Faucher, Achille
Latulippe, Henri Latulippe, Clément Lessard.

Quatrième rangée: Madeleine Faucher, Patri-
cia Latulippe, Marie-Paule Lessard, Lise Syl-
vain.

Cinquième rangée: Murielle Bibeau, Jean-
nette Carrier, Lorraine Sylvain, Rose-Alma
Latulippe.

Sixième rangée: Aurore Carrier, Raymonde
Sylvain, ----, ----.



Première école française construite au village en 1932.

Les élèves de cette photo sont ceux de 1945. Il a été impossible de les placer dans l'ordre. Parmi ces élèves, on peut nommer: André Morency, Lévis Sylvain, Lise Sylvain, Claire-Hélène Lessard, Aimée-Rose Grenier, Alphonsine Carrier, Benoît Landry, Madeleine Landry, Yvonne Carrier, Charlotte Sylvain, Germaine Grenier, Bibiane Dostie, Ida Carrier, Raynald Grenier, Solange Grenier, Jeannette Morency, Jean-Guy Lessard, Colette Nolet, Annette Carrier, Rita Carrier, Pierrette Carrier, Jeannette Carrier, Rosaire Carrier, Marie-Claire Nolet, Lina Carrier, Florian Carrier, Lauréat Carrier.

Sont absents: Rosalie Carrier, Joseph (Arthur) Carrier, Fernand Carrier, Gérard Carrier.

1947-48:

Groupe des garçons, première rangée: Raynald Dostie, Carmen Dostie, Désiré Carrier, ----

Deuxième rangée: Jean-Guy Lessard, Fernand Carrier, , Yvan Rodrigue.

Troisième rangée: François Dostie, Raynald Grenier, Noël Poulin, André Morency.

Quatrième rangée: Lévis Sylvain, Jean-Guy Rodrigue, Clément Lessard.

Cinquième rangée: Lise Sylvain, Réjeanne Grenier, Emilienne Baillargeon, inst. et Simone Caron, institutrice.



Groupe des filles: première rangée: Marguerite Lessard, Orietta Lemieux, Solange Grenier, Laurette Poulin. Deuxième rangée: Annette Carrier, Jeannette Morency, Cécile Carrier,

Pierrette Carrier. Troisième rangée: Laurette Carrier, Denise Lemieux, Georgianne Rodrigue, Bibiane Dostie. Quatrième rangée: ----, ----, Aimée-Rose Grenier, Jeannette Carrier. Cinquième rangée: Charlotte Sylvain, Rita Rodrigue, Germaine Grenier, Claire-Hélène Lessard, Lucille Poulin. Sixième rangée: Lina Carrier, Alphonsine Carrier.

1948

Les mêmes enfants sont regroupés à l'occasion d'un pique-nique sur le site actuel du plus bas stationnement de l'église. L'abbé Beaulieu les accompagnait.



ÉCOLE DU CRAIG SUD — 1940-1959



1949

Rangée avant: Gérard, Jeanne d'Arc et Carmelle Hamel, Sylvio, Liliane et Auguste Rodrigue.

Rangée arrière: Léo Dumas, Jean-Marie Rodrigue, Madeleine Landry, Marcel et André Hamel.

Ecole du
Craig sud,
construite
en 1940



1958

Rangée avant:
Gaston Rodrigue, Yvon Dumas,
Fernand Gingras, Estelle Rodrigue.

Rangée arrière:
Romuald Rodrigue, Réjean Dumas,
Maurice Rodrigue.



ÉCOLE DU CRAIG NORD — 1943-1960



1947

Rangée avant: ---, Lucille Faucher, Marielle Rodrigue, Marie-Louise Rodrigue, Joseph Gamache, Raymond Rodrigue, Réjean Dostie, Clément Rodrigue, Magella Dostie.

Deuxième rangée: Juliette Faucher, Ghislaine Dostie, Madeleine Faucher, Sylva Dostie, Adrien Faucher, Jean-Denis Gamache.

1950

Rangée avant: Yvan Dostie, Réal Rouleau.

Deuxième rangée: Denise Rouleau, Marielle Rodrigue, Louise Dostie.

Troisième rangée: Clément Rodrigue, Magella Dostie, Jean-Louis Bilodeau, Marcel Rouleau, Raymond Rodrigue, Réjean Dostie, Adrien Rouleau.

Quatrième rangée: Joseph Gamache, Marie-Louise Rodrigue, Lucille Faucher, Lucien Rouleau, Anita Dostie, Rosaire Bilodeau, Eloïse Bilodeau.





Ecole du Craig nord construite en 1943



1951

En commençant à l'arrière: Lucille Faucher, Eloïse Bilodeau, Marielle Rodrigue. Deuxième rangée: Rosaire Bilodeau, Réjean Dostie, Lucien Rouleau, Jean-Louis Bilodeau.

Troisième rangée: Marcel Rouleau, Clément Rodrigue, Magella Dostie, Raymond Rodrigue, Louissette Dostie, Denise Rouleau.

Quatrième rangée: Yvan Dostie, Monique Gamache, Réal Rouleau, Pierre Rodrigue.

1952

Réginald Rodrigue, Monique Gamache, Armande Dostie, Gérald Rouleau, Lisette Rodrigue, Denise Bilodeau, Dolorès Rodrigue, Pierre Rodrigue, Yvan Rodrigue, Lorraine Bilodeau, Angéline Carrier, Adrien Rouleau, Edgar Bilodeau, Yvan Dostie, Réal Rouleau, Louissette Dostie, Denise Rouleau, Clément Rodrigue, Maurice Bilodeau, Raymond Rodrigue, Marcel Rouleau, Magella Dostie, Georgianne Rodrigue, Marielle Rodrigue.

Ils ne sont pas nécessairement nommés dans d'ordre.



ÉCOLE DU CHEMIN HAMILTON — 1946-1959



1948-49

De gauche à droite, première rangée:
Irène Morency, Florence Morency, Aline Morency,
Pauline Thivierge, Denise Champagne.

Deuxième rangée: Louis Carrier, Rosalie Carrier,
Henriette Champagne, Gertrude Morency,
André Carrier.

Troisième rangée: Lucille, Claire-Hélène et
Marie-Jeanne Champagne, Bertha Morency,
Antonio Champagne.



1957

Rangée du bas, de gauche à droite:
Première rangée: Raymond Côté,
Gaétane Thivierge, Nicole Cham-
pagne, Lise Dumas.

Deuxième rangée: Normand Morency,
Denis Thivierge, Huguette et Colette
Thivierge.

Troisième rangée: Marius et Gaétan
Champagne, Laurette Morency.

Quatrième rangée: Yves et Damien Thi-
vierge, Marcel et Yolande Champagne.

Cinquième rangée: Benoît Dumas,
Monique Morency, Réjeanne Thivierge.

Sixième rangée: Jules Champagne, Clé-
ment Thivierge, Thérèse Champagne,
Jeannette Thivierge.



Ecole du Chemin
Hamilton "Flat"
construite en 1946



1958

De gauche à droite: Première rangée: Réal Côté, Raymonde Morency, Raynald Thivierge.
Deuxième rangée: Denis Thivierge, Nicole Champagne, Huguette Thivierge, Raymond Côté, Colette Thivierge, Gaétane Thivierge, Normand Morency.
Troisième rangée: Laurette Morency, Yves Thivierge, Gaétan, Damien, Marcel Champagne, Réjeanne Thivierge.

ÉCOLE DU VILLAGE — 1949-1965

1950

Fernand Carrier, Marcel Poulin, Marguerite Lessard, Désiré Carrier, Jean-Guy Lessard, Solange Grenier, Cécile Carrier.



1950

Ginette Latulippe, Réjeanne Poulin, Adrienne Boissonneault, Yvon Sylvain, Gaétane Dostie, Ghislaine Grenier, Claire Dostie.



Deuxième école du village construite en 1949

1952

Première rangée, de gauche à droite:
Ghislaine Mercier, Huguette Carrier, Gaé-
tane Grenier, Lucie Dostie.
Deuxième rangée: ---, Dorotheé Grenier,
Huguette Poulin, Angéline Carrier, Réjean-
ne Poulin.
Troisième rangée: Adrienne Boisson-
neault, ---, ---, Cécile Carrier.
Quatrième rangée: Jeannette Morency,
Gaétane Dostie, Annette Carrier.
Cinquième rangée: Yvonne Carrier, Lauret-
te Carrier, Pierrette Carrier, Bibiane Dos-
tie, Rita Carrier.



1952

Première rangée, de gauche à droite:
Egide Carrier, Paul-Emile Carrier, Jocelyn
Latulippe.
Deuxième rangée: Sylvère Dostie, Marcel
Poulin, Yvon Sylvain.
Troisième rangée: Hilaire Dostie, Carmen
Dostie, Désiré Carrier.

1953

Pique-nique à la fin de l'année scolaire:
Huguette Carrier, Jacques Gourdes,
Andrée Sylvain, Marie-Paule Dubois, Mar-
guerite Simard, Dolorès Grenier, Gaétane
Grenier, Jocelyne Dubois, Denis Lehoux, --
---, et l'institutrice, Lina Carrier.



ÉCOLE CENTRALE — 1959-1973



Année scolaire 1959-60:

Fête organisée par les institutrices et les élèves à l'occasion de l'anniversaire de naissance de l'abbé Louis-Philippe Gravel. Tous les élèves étaient présents. Il est impossible de nommer tous ces élèves dans l'ordre mais quand même, les noms sont complets:

Les élèves de 9e année: Diane Carrier, Denise Carrier, Huguette Carrier, Rachel Carrier, Armande Dostie, Benoît Dumas, Lucille Hamel, Florence Rodrigue.

Ceux de 8e année: Damien Carrier, Jean-Marie Grenier, Gaétane Mathieu, Claire Paradis.

7e année: Denis Carrier, Bruno Dostie, Jacques Gourdes, Jean-Claude Poulin, Romuald Rodrigue, Gérald Rouleau, Daniel Simard, Denise Bilodeau, Rose-Aimée Bilodeau, Dolorès Grenier, Rachel Grenier, Marguerite Simard, Andrée Sylvain, Réjeanne Thivierge, Marie Hamel, Henriette Lessard, Dolorès Poulin, Lisette Rodrigue.

6e année: Albertine Carrier, Carmen Grenier, Bertrand Hamel, Paul Mathieu, Maurice Rodrigue, Romuald Rodrigue.

5e année: Richard Carrier, Gaétan Champagne, Marcel Champagne, Jocelyn Dostie, Rémi Dostie, Jocelyn Grenier, André Lehoux, André Mathieu, Donald Nolet, Gaston Poiré, Damien Thivierge, Réjeanne Dostie, Claudette Poulin, Estelle Rodrigue, Louiselle Roy.

4e année: Jean-Guy Côté, Aurèle Carrier, Raymond Côté, Rock Grenier, Rolland Hamel, Bernard Hamel, Yvon Poiré, Normand Roberge, Nicole Champagne, Jeannine Grenier, Huguette Thivierge, Gaétane Thivierge, Jacques Carrier, Marcel Roberge, Marie-Rose Carrier, Lise Dumas, Micheline Poulin, Micheline Paradis, Nicole Grenier.

3e année: Gaston Côté, Martin Dostie, Mario Dostie, Gaston Grenier, Fernand Gingras, Normand Morency, Richard Poiré, Gaston Rodrigue, Marcel Rodrigue, André Rodrigue, Denis Thivierge, Nicole Bilodeau, Estelle Dumas, Ginette Gourdes, Roselle Grenier, Johanne Labbé, Ginette Labbé, Yvette Morency, Raymonde Morency, Lucie Poiré.

2e année: Roger Dostie, Raymond Poiré, Isabelle Carrier, Francine Dostie, Raphaëlla Rodrigue.

1ère année: Serge Dumas, Mario Grenier, Richard Roberge, Ghislaine Bilodeau, Lorraine Champagne, Rosanne Côté, Thérèse Côté, Aglaé Thivierge, Céline Poiré, Gilles Lehoux, Jean-Guy Carrier, Romain Carrier, Réal Côté, Gilles Bilodeau, Jacques Morency, Gérard Rodrigue, Patrice Rodrigue, Nelson Sylvain, Raynald Thivierge, Diane Côté, Diane Ferland, Mariette Giguère, Ghislaine Rodrigue.



Ecole centrale construite en 1959

1960

(Intérieur de l'école centrale).

Les pupitres de gauche, et de gauche à droite: Bruno Dostie, Jacques Gourdes, Daniel Simard, Denis Carrier, Gérald Rouleau, Romuald Rodrigue.

Les filles: Dolorès Poulin, Andrée Sylvain, Rose-Aimée Bilodeau, Marie Hamel, Denise Bilodeau, Henriette Lessard, Réjeanne Thivierge, Dolorès Grenier, Rachelle Grenier, Marguerite Simard.



Elèves de l'école centrale 1960-61:

Première rangée, de gauche à droite: Jocelyn Mathieu, Camil Roy, Gilles Rodrigue.

Deuxième rangée: Louiselle Côté, Lise Grenier, Gervaise Dumas, Jeannette Gingras.

Troisième rangée: Rosanne Côté, Charline Thivierge, Claudette Rodrigue, Jocelyne Labbé.

Quatrième rangée: Céline Poiré, Micheline Champagne, Gisèle Carrier, Ghislaine Bilodeau.

Cinquième rangée: Gisèle Morency, Aglaé Thivierge, Thérèse Côté, Lorraine Champagne, Ghislaine Thivierge.

Sixième rangée: Jacques Lacroix, François Ferland, Serge Dumas, Richard Roberge.



1962

De gauche à droite: Première rangée: Gaston Grenier, Jacques Carrier, Rémi Dostie, Richard Poiré, Irène Giguère, Estelle Dumas, Ginette Gourdes, Yvette Morency, Lucie Poiré.

Deuxième rangée: Roland Hamel, Jean-Guy Côté, Normand Roberge, Raymond Côté, Martin Dostie, Ginette Labbé, Raymonde Morency, Simone Carrier, Gaétane Thivierge, Johanne Labbé.

Troisième rangée: Normand Morency, Raymond Giguère, Aurèle Carrier, Denis Giguère, Yvon Poiré, Nicole Bilodeau, Nicole Champagne, ---, Jeannine Grenier, Huguette Thivierge.



Elèves de l'école centrale, 1969-70:

Première rangée, de gauche à droite: Nicole Morency, Hélène Ferland, Jacqueline Croteau, Louise Poiré, Pierrette Carrier, Christine Roy, Suzanne Carrier, Lise Morency, Guylaine Côté, Mme Yvette Houle, institutrice.

Deuxième rangée: René Dostie, Yvan Champagne, Gilles Rouleau, Michel Gingras, Harold Doyon, Jean-Marc Carrier, Bertrand Champagne, Christian Dostie, Henri Carrier.

Troisième rangée: Carmen Lehoux, Marc Morency, Ghislain Champagne, François Rodrigue.

1972:

De gauche à droite, en avant:
Jacqueline Croteau, Guylaine
Côté, Sylvie Morency, Denise
Rodrigue, Francine Roy,
Yoland Martineau, René Roy,
Mario Mathieu.

Deuxième rangée: Martin
Rouleau, André Croteau,
Ghislain Champagne, Louise
Poiré, Guylaine Rouleau, Lucie
Carrier, Line Bolduc, Chantal
Dumas.

Troisième rangée: Raymond
Morency, Michel Rodrigue,
Daniel Rodrigue, Jocelyne
Rodrigue, Bertrand Champa-
gne. La petite fille près du
gâteau est Chantale Dostie.



ÉCOLE DU RANG 10



1944 environ

Ecole du rang 10 appartenant à St-Adrien mais desservant une partie des élèves de St-Jean de Brébeuf qui habitaient sur ce rang.

Les deux gars à l'arrière: Germain Martineau et Emilien Nadeau.

Ensuite, de gauche à droite: Armand Côté,, Maurice Martineau, Germain Beaulieu, Valère Doyon (S.J.), Maurice Roy (S.J.) Fernand Côté, Edgar Nadeau, Raymond Doyon (S.J.), Gabrielle Roy (S.J.), Denise Nadeau, Gisèle Nadeau, Raphaëlla Doyon (S.J.), Rose-Anna Demers, Rollande Demers.



1945 environ:

A l'arrière, de gauche à droite:

Rose-Anna Demers, Denise Nadeau, Diana Côté, Thérèse Martineau, Edgar Nadeau, Valère Doyon.

Deuxième rangée: Georgiane Rodrigue, Angela Roy, Jeannette Côté, Louisette Nadeau, Rita Rodrigue.

Troisième rangée: Albany Roy, Raymond Doyon, Jean-Marie Beaulieu, Jean-Guy Rodrigue, Clermont Nadeau, Gérard Demers.

NOS UNIVERSITAIRES

Nous vous présentons avec une fierté bien légitime tous ces universitaires natifs de St-Jean de Brébeuf. Un seul n'est pas natif d'ici, mais résidait quand même dans la paroisse au moment de ses études. L'ordre alphabétique détermine leur présentation. Les renseignements accompagnant chaque photo sont ceux que chaque personne a désiré fournir.

Robert Benoit, fils de Jacques Benoit et de Gisèle Pilote. Baccalauréat en Anthropologie, Faculté des Sciences Sociales, Université Laval à Québec. Etudes terminées cette année.

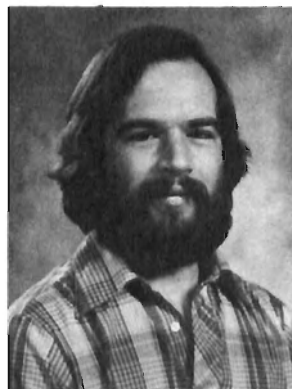

Alphonsine Carrier, fille d'Arthur Carrier et d'Adrienne Thivierge. Etudes primaires à St-Jean de Brébeuf. Etudes secondaires à St-Damien de Bellechasse. Diplôme élémentaire à l'Ecole Normale de Thetford. Brevet "A", Ecole Normale de Thetford. Bacc. en pédagogie à l'Université Laval. Licence en Maths à l'Université Laval. Certificat en Connaissance de l'homme et de son milieu à l'Université du Québec, à Québec. Professeur au niveau secondaire à Thetford Mines.

Laurette Carrier, fille d'Arthur Carrier et d'Adrienne Thivierge. Etudes primaires à St-Jean de Brébeuf. Etudes secondaires à St-Jacques de Leeds et à l'Ecole Normale de Thetford. Etudes pédagogiques à l'Ecole Normale de St-Damien de Bellechasse et Cardinal Léger à Montréal. Bacc. ès Arts au Collège Ste-Croix de Montréal. Bacc. ès Arts et Bacc. en Pédagogie à l'Université de Montréal. Certificat en Animation de la Vie Etudiante de l'Université de Montréal. Certificat en Perfectionnement des Maîtres en Français à l'Université de Montréal. Certificat en Sciences et Maths de l'Université de Montréal. Bacc. ès Sciences de l'Université de Montréal. Professeur, classe-double-ateliers à Duvernay, Ville Laval.



Albertine Carrier, fille d'Arthur Carrier et d'Adrienne Thivierge. Etudes primaires à St-Jean de Brébeuf. Etudes secondaires à St-Damien de Bellechasse. Brevet "B", Ecole Normale St-Damien, Brevet "A" et Baccalauréat en Pédagogie à l'Université de Sherbrooke.



Marie-Rose Carrier, fille d'Arthur Carrier et d'Adrienne Thivierge. Etudes primaires à St-Jean de Brébeuf. Etudes secondaires à St-Damien de Bellechasse. Brevet "B", Ecole Normale de Thetford. Brevet "A" et Bacc. en Pédagogie à l'Université de Sherbrooke. Cours de perfectionnement en Français, à l'Université Laval. Etudes en cours, en vue de l'obtention d'un certificat en Connaissance de l'homme et de son milieu à l'Université du Québec, à Québec. Profession: enseignante en 1ère année à l'Ecole Le Ruisselet à l'Ancienne-Lorette.

Rosanne Carrier, fille d'Arthur Carrier et d'Adrienne Thivierge. Etudes primaires (1960-1967), trois ans à Inverness à l'école no. 10 et trois ans à St-Jean de Brébeuf à l'école Marie-Reine des Coeurs. Etudes secondaires (1967-1971): 8e année au Collège LaSalle de Thetford, 9e, 10e, 11e années, Sciences-Mathématiques à l'Ecole Secondaire Albert Carrier de Thetford. Etudes collégiales au C.E.G.E.P. de Thetford en Education spécialisée (1971-1974). Etudes universitaires à l'Université du Québec, à Montréal, Bacc. en Enfance inadaptée (1978-1980). Actuellement, elle oeuvre comme éducatrice spécialisée, responsable à l'Hôpital Rivière-des-Prairies de Montréal nord.



Léo Dumas, B. SC. Comm., M.B.A., fils de Wilfrid Dumas et d'Alma Chalifour, Bachelier en sciences commerciales de l'Université de Montréal. Maîtrise en administration de l'Université McGill. Occupation: surintendant, General Motors, Ste-Thérèse.



Marie-Paule Dumas, fille de Fernand Dumas et de Bertha Morency. Baccalauréat en éducation de l'Université du Québec à Trois-Rivières. Spécialisée en éducation pré-scolaire.

Raynald Grenier, fils d'Alfred Grenier et de Laura Jacques. Etudes primaires à St-Jean de Brébeuf et à Black Lake (1945-1952). Externat classique de Thetford (1952-1955). Classes de Méthode, Versification, Belles-Lettres et Rhétoriques à l'Ecole apostolique et au Collège de Lévis (1955-1959). Classes de Philo I et Philo II à l'Externat Classique St-Jean Eudes de Québec (1959-1961). Etudiant en médecine à l'Université Laval (1961-1965). Juillet 1965: Doctorat en Médecine (M.D.). Internat multi-disciplinaire, juillet 1966: Licence du Conseil Médical du Canada (L.M.C.C.) (1965-1966). Médecine générale à Lac-Mégantic (1966-1971). Résidence en Médecine interne et en Dermatologie à l'Hôpital de l'Enfant-Jésus de Québec (1971-1973). Résidence en Dermatologie au Royal Victoria Hospital (1973-1974). Boursier du Conseil de la Recherche en Santé du Québec et Clinical & Research Fellow de l'Université McGill, attaché à l'Hôpital Royal Victoria (1974-1975). A l'été et automne 1975, obtention des titres et diplômes suivants: certificat de Spécialiste en Dermatologie de la Province de Québec: C.S.P.Q.; Fellow du Collège Royal de Pathologie en Dermatologie: F.R.C.P. (d); Diplômé de l'American Board of Dermatology: D.A.B.D.; Accepté comme membre du Service en Dermatologie de l'Hôpital St-François d'Assise à l'automne 1975 et quelques mois plus tard, nommé chef du même département.



Jacques Gourde, fils d'Alphonse Gourde et de Rollande Gingras. Etudes primaires à St-Jean de Brébeuf (1953-1960). Cours classique à St-Romuald (1960-1962). Continuation du cours classique au Grand Séminaire de Québec en théologie et en même temps à l'Université Laval de Québec (1968-1972).

Germain Grenier, fils de Joseph Grenier et de Simone Doyon. Etudes élémentaires à l'école St-Jean de Brébeuf (1951-1957), 8e année à St-Jean de Brébeuf (1957-58), 9e année à Champlain près de Trois-Rivières (1958-1959), 10e et 11e années, au Collège LaSalle de Thetford (1959-1961). Quatre années à l'Ecole Normale d'hommes à Sherbrooke; obtention d'un Brevet "A", option élémentaire et secondaire; parallèlement à ce cours, expérience militaire (C.O.T.C.) dans les camps d'été d'entraînement des jeunes officiers canadiens, à Borden (Ontario); obtention du grade de second-lieutenant dans le Corps de l'Infanterie de l'Armée de réserve (1962-1966). Enseignant dans les écoles élémentaires (6e et 7e) de Sherbrooke; parallèlement à l'enseignement, études en géographie économique au Département de géographie de l'Université de Sherbrooke (1966-1968). Retour aux études à plein temps à l'Université de Sherbrooke et obtention d'un Baccès Lettres option géographie économique (1968-1969).



Professeur de géographie pour les secondaires III, IV et V de la Polyvalente Jean-Nicolet, de Nicolet; professeur d'économique pour le Service d'Education des Adultes de la C.S.R. Provencher; parallèlement à l'enseignement aux jeunes et aux adultes, scolarité de maîtrise en géographie économique, option transport (1969-1970). Enseignement aux adultes pour le S.E.A. de la C.S.R. Provencher (1970-1973). Directeur de centres de formation, responsable des activités socio-culturelles pour les adultes du territoire de la C.S.R. Provencher (1973-1978). Expérience linguistique, culturelle et professionnelle en Saskatchewan (1978-1979). Directeur de centres de formation, responsable des activités socio-culturelles pour les adultes du territoire de la C.S.R Provencher (1979-1980).



Louise Grenier, fille d'Aimé Grenier et de Bernadette Drouin. Etudes primaires à St-Jean de Brébeuf. Etudes secondaires et collégiales à Thetford Mines. Etudiante en troisième année à l'Université de Sherbrooke en vue de l'obtention d'un Baccalauréat en travail social.

Réjeanne Gingras, fille d'Hervé Gingras et d'Yvonne Ferland. Etudes primaires à St-Jean de Brébeuf. Etudes secondaires et collégiales à Thetford Mines. Etudie actuellement à l'Université Laval à Québec en pharmacie.



Maurice Grégoire, fils de Georges Grégoire et de Lucienne Carrier. Etudes primaires à l'école du 11e rang (1949-1956). Etudes secondaires au Collège LaSalle de Thetford Mines (1956-1960). Brevet "A" et Baccalauréat en Pédagogie à l'Ecole Normale Laval de Québec (1960-1964). Licence en Enseignement Secondaire Option Sciences Religieuses à l'Université de Sherbrooke (1972). Maîtrise ès Arts en Sciences Humaines des Religions (1975). Il débuta dans l'enseignement en 1964 à la Commission Scolaire de Thetford. En 1967, il passa à l'emploi de la Commission Scolaire Régionale de l'Amiante où il continue à oeuvrer. En 1977-78, il est libéré pour travailler au service du Ministère de l'Education sur le programme de Culture Religieuse. Depuis 1977, il collabore à la recherche en Sciences Humaines des Religions à l'Université de Sherbrooke. Présentement, il enseigne en Catéchèse et en Culture Religieuse au niveau de secondaire V à la Polyvalente de Thetford. Il est membre actif de l'A.Q.P.M.R. (Association Québécoise des Professeurs de Morale et de Religion).



Gaston Poiré, fils d'Albert Poiré et d'Aurore Laflamme. Université de Sherbrooke, B. Sc. A. (1973). Génie électrique.



Doris Poiré, fille d'Albert Poiré et d'Aurore Laflamme. Etudes primaires à St-Jean de Brébeuf (1961-1968). Etudes secondaires, sec. I: Collège La Salle de Thetford (1968-1969); sec. II: Académie St-Maurice de Thetford (1969-1970); sec. III et IV: Ecole Albert Carrier de Thetford (1970-1972). Etudes collégiales à Thetford (1972-1974). Etudes universitaires à l'Université de Montréal, Ecole d'Optométrie, Licence en Science Optométrique (1974-1977). Optométriste à l'Ancienne-Lorette (1977-1978). Ouverture en septembre 1978 d'une clinique d'Optométrie à Black Lake.



Lilliane Rodrigue, fille de Lucien Rodrigue et de Bernadette Carrier. Etudes: 1e à la 9e année à St-Jean de Brébeuf. 10e et 11e années, au Couvent St-Alphonse de Thetford. Par la suite, à l'Ecole Normale de Thetford. Depuis 1969, elle est inscrite à l'Université de Sherbrooke pour l'obtention d'un baccalauréat en enseignement élémentaire. Présentement elle enseigne à la 4e année à St-Denis de Brompton.

Yvon Sylvain, fils de Roméo Sylvain et d'Yvonne Lessard. Etudes primaires à St-Jean de Brébeuf (1948-1955). Collège St-Alexandre, Limbourg, comté Gatineau (1955-1959). Ecole secondaire et collège classique de Thetford (1959-1962). Université d'Ottawa, baccalauréat ès sciences commerciales et maîtrise en administration des affaires (1962-1966). A l'emploi de la Canadian Industries Limited, comptable-analyste financier, analyste des systèmes (1966-1972). Trésorier Sylvain et Sylvain Ltée à St-Jean de Brébeuf (1972-1978). Trésorier Sylvain et Sylvain Inc., Mild Road, Dover-Foxcraft, Maine, U.S.A. (1978).



LA VIE MUNICIPALE

Même situation au plan municipal, qu'au plan religieux et scolaire. Avant d'avoir nos propres institutions, nous étions étroitement liés aux paroisses St-Adrien d'Irlande, Inverness, Leeds et St-Ferdinand d'Halifax.

Le Canton d'Irlande-Coleraine de 1855 était formé du territoire qui comprend aujourd'hui les municipalités suivantes: La Municipalité d'Irlande-Nord, d'Irlande-Sud, de Coleraine, de St-Jean de Brébeuf, de Rivière-Blanche, et également la Municipalité de Black Lake. Tout ce territoire ne formait qu'une seule municipalité appelée "Municipalité du Canton d'Irlande"; faut-il ajouter qu'il s'agissait là d'un territoire immense.

Le 1er juillet 1855 marque l'érection de pleins droits de la Municipalité du Canton d'Irlande. C'est le 15 août de la même année que cette Municipalité fera son entrée au Conseil de comté. Ainsi donc le 15 août se tient à Inverness la première séance du Conseil de comté où nos représentants sont présents. Le 13 mars 1872, une requête signée par plus des deux tiers des électeurs du territoire ci-dessous désigné, vise la séparation du Canton en deux et a été présentée au Conseil de comté demandant que le 7e, 8e, 9e, 10e, 11e et 12e rang et le rang du chemin Craig du Canton d'Irlande soient érigés en Municipalité de partie de Canton. Le territoire ci-dessus désigné contient plus de 300 âmes et la partie restante du dit canton d'Irlande contient aussi 300 âmes. Donc les rangs ci-haut mentionnés sont érigés sous le nom de "Municipalité de la partie nord du canton d'Irlande". M. Charles Canning sera le premier maire de cette municipalité.

A cette époque, le Conseil municipal d'Irlande-Nord est nettement dominé par les Anglophones. Les rangs 11 et 12, de même que la partie nord des rangs 9 et 10 en allant vers le chemin Craig ainsi que le chemin Craig lui-même, sont presque entièrement peuplés d'anglophones: ce territoire fait maintenant partie de la Municipalité de St-Jean de Brébeuf. Toutefois, les autres rangs, à savoir les 10, 9, 8 et 7 sont en majorité francophone, quoique des anglais y sont installés ici et là. La Municipalité d'Irlande-Sud a, elle aussi, un caractère anglophone. Ces derniers domineront la scène municipale jusqu'aux alentours de 1900.

En ce temps-là, les municipalités étaient divisées par rang et ce, même si les chemins étaient à peu près inexistantes. Chaque rang était lui-même divisé par lots. Chaque lot comprenait ordinairement 200 âcres mais était subdivisé en cadastres. Parfois le nombre de cadastres pouvait atteindre 4 ou 5 pour un seul et même lot. A l'ouest de chaque rang, commençait le numéro 1 puis le numéro 2, 3 et ainsi de suite en se dirigeant vers l'est ou pour être plus explicite, partant des limites du canton soit le Chemin de Craig, en se dirigeant vers le village, puis poussant plus vers l'autre bout du canton. Chaque rang comprenait 28 lots mais diminuait de quelques-uns pour les rangs 7, 8, 9, 10, 11 et 12. Le Canton d'Irlande comprenait 711 cadastres. Le numéro 1 commençait sur le rang 1 à la limite du Canton d'Halifax pour se diriger vers le Canton de Coleraine toujours sur le rang 1. Puis, il repartait sur le rang 2, mais en sens contraire cette fois-ci, à savoir allant du Canton de Coleraine vers celui d'Halifax. Remontant de cette façon chaque rang, on atteint les numéros entre 261 et 321 sur le 5ième rang. Rendus au village de St-Adrien d'Irlande, nous en serons au numéro 392, atteignant le numéro 600 dans le dixième rang. C'est à l'extrême limite nord du canton ou si l'on préfère, la limite actuelle de la Municipalité de St-Jean de Brébeuf et de Leeds, que nous atteignons le numéro 711. Ces numéros de cadastres sont d'ailleurs les mêmes qui sont en vigueur de nos jours.

Petit à petit, les francophones prendront leur place dans la vie municipale; les 2 groupes tenteront alors de faire élire un maire. La langue n'était probablement pas la seule cause pour accorder leur préférence à un candidat plutôt qu'à un autre; la situation géographique entrainait probablement en ligne de compte: les anglophones étaient situés à un pôle de la paroisse, tandis que les francophones se regroupaient dans les rangs plus bas, autour du village de Richardville ou si l'on préfère, St-Adrien d'Irlande. En 1877, les deux premiers conseillers francophones se retrouvent à la table du conseil, et le premier maire francophone est élu en 1883, c'est M. Joseph Roy, ne pas confondre avec Joseph Octave Roy qui occupera également la mairie mais quelques années plus tard. Vers cette année 1883, un bon nombre de colons de langue française s'installeront dans la paroisse St-Adrien et le nombre de francophones atteindra celui des anglophones.

C'est durant l'année 1885 que débutera la tâche de déterminer le tracé de bon nombre de routes dans notre paroisse. L'on procédait de la façon suivante: déjà, il y avait un certain nombre de chemins qui avaient été faits. Il s'agissait maintenant de déterminer le tracé d'une façon nette et précise et d'entrer toutes ces données dans les livres de la municipalité. Les gens d'un rang étaient d'abord avisés qu'un homme irait examiner le tracé existant et discuterait avec eux de l'opportunité de changer le tracé si cela pouvait s'avérer plus utile. C'est M. J.A. Caron, le secrétaire-municipal qui était nommé surintendant pour recevoir les remarques des propriétaires concernés. Un avis était affiché dans les deux langues: un premier à l'église catholique de St-Adrien d'Irlande et l'autre au moulin de Henry R. Mooney à St-Jean de Brébeuf, (Lower Ireland).

En 1893, il fut décidé que dorénavant, les avis publics seraient affichés au bureau de poste de Lower Ireland tenu par Stuart Robinson, au lieu du moulin à scie de Mooney comme par le passé.

En 1904, M. Edward McCrea construira un pont sur la rivière Bullard, sur le chemin de Craig au coût de \$325.00.

En octobre 1908, il fut décidé d'ouvrir une route entre les rangs 10 et 11. Une pétition avait été présentée par les gens des rangs 11 et 12; on affirmait dans la demande que cette route serait bénéfique pour la municipalité et de plus, utile pour les catholiques romains des rangs 11 et 12 qui désirent assister aux offices de l'église catholique romaine de St-Adrien d'Irlande. On comprend donc aisément qu'une telle route s'imposait. Ce chemin sera ouvert de nombreuses années mais sera fermé par la Municipalité d'Irlande-Nord dans les années soixante. Dans les années soixante-dix cependant, des sommes d'argent seront octroyées afin de le réouvrir, le ministère de la Colonisation obligeant pour ainsi dire les municipalités à tenir ces chemins ouverts pour les cultivateurs qui pourraient en bénéficier.

Vue l'étendue de la Municipalité d'Irlande, l'on distingue les diverses parties de la façon suivante: l'une se nomme "Richardville" ou St-Adrien d'Irlande, l'autre est distinguée sous le nom de "Lower Ireland" ou si l'on préfère St-Jean de Brébeuf; la dernière partie est celle que l'on nomme "St-Maurice". La municipalité était pour ainsi dire composée de trois blocs distincts.

Le 7 janvier 1946, la Municipalité d'Irlande-Nord accepte la démission de M. Robert Lessard de son poste de conseiller. Elle était rendue nécessaire suite au détachement de St-Jean de Brébeuf et à l'érection en municipalité indépendante de cette paroisse. La Municipalité d'Irlande-Nord connaissait donc une autre modification de territoire. Déjà, l'année précédente, des citoyens de cette paroisse avaient exprimé le désir de se former en municipalité séparée; les raisons invoquées étaient la grande distance qui les séparaient du siège de la municipalité, de même que le mauvais état des routes pour s'y rendre. Le 1er janvier 1946, la Municipalité de St-Jean de Brébeuf était créée. En septembre de la même année, Irlande-Nord acceptait de régler

avec la Corporation de St-Jean de Brébeuf moyennant un paiement par cette dernière d'une somme de \$806.77.

Cette somme servait de compensation pour différents travaux effectués et dont la population de St-Jean avait été bénéficiaire. Le territoire de la municipalité nouvellement créée comprenait les rangs 11 et 12, les lots de la partie du Chemin de Craig de même qu'une partie des rangs neuf et dix du Canton d'Irlande. (La carte de St-Jean de Brébeuf qui fait suite à la section des propriétaires de 1883-1980, démontre les lots de la municipalité dans les trois autres cantons).

Il faut comprendre le désir bien légitime d'une population bien organisée de se doter de son propre conseil municipal.

Déjà en 1931, l'abbé Valère Jacques s'informe auprès du Département des affaires Municipales à Québec pour avoir les renseignements voulus pour ériger une corporation municipale. Cette même année, le Conseil municipal d'Irlande-Nord donne la permission au curé de St-Jean de Brébeuf de dépenser l'argent fourni par le Gouvernement pour amélorer nos chemins d'hiver moyennant que la municipalité ne s'engage à aucun déboursé. Monsieur E.R. McCrea et M. Octave Hamel sont conseillers.

Vénérand Dostie, sec. trés.

Dans les années 30, l'état du chemin de Craig était souvent dans un état lamentable, surtout au printemps. De chaque côté de la route il y avait des digues de roches. La plupart du temps des broussailles et de gros arbres longeaient ces digues de roches. Cela formait un véritable canal où l'eau s'égouttait très mal et qui s'emplissait rapidement lors des premières neiges, ce qui obligeait les gens à voyager à cheval (les autos étaient rares à cette époque). Ces mêmes digues servirent à former le fond du chemin actuel. Pour ce qui est de la partie sud du chemin de Craig, les travaux débutèrent vers l'année 1946. A ce moment, les travaux étaient faits à la pelle, et, ils se poursuivirent en plusieurs étapes jusqu'en 1950. Le tracé original a été un peu modifié à part une partie de la côte près de la chapelle anglaise et un peu en face de Mme Johnson.

Il passait à peu près à 100 pieds de la demeure des Benoît, Desjardins, Lamontagne mais il fut ramené près de la résidence de M. Mme Alphonse Gourdes.

Le 12 octobre 1936, l'abbé Alphonse Martineau écrit au député Tancrède Labbé. "Les chemins sont impraticables en particulier le chemin de Craig. Il y a donc urgence de ce côté. Mes paroissiens attendent beaucoup de leur député. Ils sont très mortifiés de ne pas avoir de travail sur les grandes routes et cela les encouragerait d'en avoir ici, d'autant plus, qu'un grand nombre avait acheté des terres, éblouis par les prétendus avantages que le gouvernement Taschereau leur avait promis et ils ne pourront rester sur leurs nouvelles fermes, à moins d'aide de quelque manière. La confection des routes leur aiderait donc beaucoup. J'espère que vous prendrez considération des quelques remarques que je me permets et que vous les jugerez à leur mérite".

Bien à vous en N.S., Alphonse Martineau, ptre
St-Jean de Brébeuf

Le 26 novembre 1936, M. Tancrède Labbé dit avoir reçu la lettre de l'abbé Martineau disant que les travaux de la côte McCrea (10e rang) touchent à leur fin et le 26 décembre, il dit que St-Jean de Brébeuf est la plus petite paroisse de son comté. Un permis de camionnage est accordé en 1938 à M. Léonidas Latulippe. Ce sont ses camions qu'on aperçoit sur la photo.



ST-JEAN DE BRÉBEUF EST ÉRIGÉE EN MUNICIPALITÉ LE 1er JANVIER 1946

Ce sont M. Adélard Roberge et M. Thomas Lessard qui ont fait les démarches nécessaires à cette fin. La première assemblée se tient le 16 janvier 1946 à la salle paroissiale pour l'élection d'un maire et de six conseillers. Voici les divisions électorales de la municipalité de St-Jean de Brébeuf: Division no. 1: 11e et 12e rangs; no. 2: chemin de Craig nord et le 1er rang de Leeds; no. 3: Craig sud et rang 1, 2, 3 d'Inverness; no. 4: "Flat"; no. 5: bat road et rang 5 d'Inverness; no. 6: le village et le 10e rang.

Pour la division no. 1, Wellie McElreavy est proposé par Jos. Canning et appuyé par Georges Grégoire. Division no. 2, Alphonse Faucher proposé par Albert Dostie et appuyé par Lucien Dostie; pour la même division, Jos Latulippe est en opposition avec Alphonse Faucher, il a été proposé par Adrien Rodrigue et appuyé par Lee Thurber. Division no. 3, Lucien Rodrigue proposé par Patrick Lehoux et appuyé par Athanase Carrier. Division no. 4, Emile Carrier en opposition à Richard Wright proposé par Anthime Carrier et appuyé par Arthur Carrier et Richard Wright proposé par Désiré Carrier et appuyé par W.G. Little. Division no. 5, Dan Melrose, proposé par Richard Wright et appuyé par H.W. Ward. Division no. 6, Cyrille Carrier proposé par Jos. Carrier et appuyé par Donat Hamel. H.R. Ward en opposition à Cyrille Carrier, proposé par Donald McCrea et appuyé par E.R. McCrea. En opposition à Cyrille Carrier et H.R. Ward, Charles Morency, proposé par Wilfrid Morency et appuyé par Jos. Morency. Au poste de maire, Willard Christie est proposé par Alfred Carrier et appuyé par Richard Wright. En opposition à Willard Christie, Omer Dostie proposé par Adélard Roberge et appuyé par Hector Gamache. A midi, faute d'autres nominations, les dits Wellie McElreavy pour la division no. 1, Lucien Rodrigue pour la division no. 3 et Dan Melrose pour la division no. 5 ont été proclamés conseillers pour cette municipalité. Le président de cette première assemblée d'élection était M. Berthold Rousseau, secrétaire-trésorier d'Irlande-Nord. Le 21 janvier: jour d'élection, de 8h.00 du matin à 6h.00 du soir pour le siège de maire et pour les divisions no. 2, 4 et 6. Résultat de cette élection: le premier maire sera Willard Christie. Les trois autres conseillers sont pour la division no. 2, Alphonse Faucher, pour la division no. 4, Emile Carrier et pour la division no. 6, Cyrille Carrier.

Deuxième assemblée, le 31 janvier: assermentation du maire et des conseillers. Le but de cette assemblée est d'engager un secrétaire et de louer une salle pour les rencontres municipales. Il faut acheter aussi tous les livres nécessaires. Il est proposé par Wellie McElreavy et appuyé par Cyrille Carrier que Russell Thurber soit engagé comme secrétaire et s'il n'accepte pas, que Robert Lessard soit engagé. Le salaire minimum sera versé.

Le président de cette deuxième assemblée est encore Berthold Rousseau. Finalement Russell Thurber sera le premier secrétaire municipal. A la troisième assemblée, on décide de louer la

salle de l'église au prix de \$50.00 par année. Les assemblées s'y tiendront le lundi de chaque mois à 9h.00 du matin. Le 4 mars, on veut avoir un nouveau rôle d'évaluation. Une résolution est passée et Omer Dostie est nommé évaluateur ainsi que Fred Cox et Désiré Carrier. Douglas Cox est nommé secrétaire pour les évaluateurs. Des inspecteurs pour les chemins de la municipalité sont aussi nommés pour chaque rang. Ces premiers inspecteurs sont pour le rang 11 et 12, section 1: Norman Henderson, section 2: Adélarde Roberge, et section 3: Joseph Grenier. Pour le Craig nord, section 1: Donat Hamel; section 2: Alphonse Lacroix (de chez lui jusque chez Albert Dostie au village). Le 1er rang de Leeds et la sortie Cook: James Moore. Rang 6 Inverness: Hector Gamache. Rang 5 Inverness: William Lowry. Le Flat: Emile Carrier. Rang 3 Inverness: Alfred Carrier. 1er rang Inverness: Roland Brochu. Rang 11 St-Ferdinand: Wilfrid Dumas. Chemin Craig sud, section 1: Robert Hamel; section 2: Lucien Rodrigue. Rang 10 Irlande: Omer Doyon. Une partie du rang 10 et chemin Mooney, d'Arthur Nadeau jusqu'au pont chez McCrea: Harry Little. Du village au pont McCrea: Donald McCrea. Les salaires que la municipalité paiera seront de \$0.30 l'heure pour un homme, \$0.20 l'heure pour une équipe et \$0.32 pour l'inspecteur. Ernest Carrier, marchand, est nommé inspecteur de la santé pour la municipalité. Une demande est faite à Tancrede Labbé, député, pour qu'il obtienne du ministère des Affaires Municipales une somme de \$4,000.00 pour les réparations du chemin de Craig, partie nord et sud. Les arrangements financiers entre la municipalité de St-Jean de Brébeuf qui s'est séparée de St-Adrien d'Irlande, d'Inverness, de Leeds et de St-Ferdinand d'Halifax, ont été lus aux conseillers. Un arrangement de \$806.77 a été fait avec Irlande Nord. Un de \$139.13 avec Leeds. Un de \$82.46 avec St-Ferdinand et un de \$1018.40 avec Inverness. Les chemins d'hiver étaient entretenus avec des chevaux et des rouleaux de bois.

Le 4 novembre: motion pour que les magasins restent fermés le dimanche et les jours de fêtes. Le travail de la municipalité naissante, consistait surtout à la construction, réparation et entretien des chemins.

1947

En février, le secrétaire écrit à M. Tancrede Labbé, ministre, pour lui demander l'argent nécessaire à la construction d'un pont au 9e rang sur les lots 498-99 et un autre sur les lots 640-41, rang 11. Le conseil décide de fermer les chemins en hiver entre le 1er janvier et le 1er avril là où il n'y a pas d'habitations.

1948

On propose de faire une élection pour savoir si la paroisse est pour ou contre l'installation de l'électricité dans la municipalité. Le 23 août, résultat de cette élection: 56 sur 56 sont en faveur. Le 12 octobre, le conseil municipal approuve que la Shawinigan Water and Power Company installe des lumières dans le village. Ces lampes auront une distance de 375 pieds l'une de l'autre. Ce contrat est pour cinq ans, de 1948 à 1953.

1951

Le compte d'entretien des chemins d'hiver est de \$1893.00. La municipalité avait souvent à défrayer les cultivateurs pour des moutons dévorés par des chiens. Les services du vérificateur des livres ont coûté \$45.00. Les taxes n'ayant pas été payées après trois ans sur chaque propriété appartenant à la municipalité St-Jean de Brébeuf seront envoyées au secrétaire du Conseil de Comté pour perception. A défaut de paiement, la propriété sera vendue pour le montant des taxes.



St-Jean de Brébeuf en 1947. La première photo nous fait voir le village lorsque l'on arrive du rang 11 et 12. La deuxième, lorsque l'on arrive par le bas du village; la troisième: le village vu du presbytère et la quatrième: le village en été. Nous y apercevons une procession de la Fête Dieu. Les traces dans la neige démontrent qu'il n'existait pas d'automobiles mais des voitures tirées par des chevaux. Les routes n'étaient pas encore élargies et asphaltées. L'électricité était installée au village mais pas encore à la campagne.

1952

En février, une demande est faite à M. Tancrède Labbé, ministre, pour qu'il demande au ministère de la Voirie un octroi de \$3,000.00 pour la construction à neuf du Craig nord et l'argent nécessaire pour terminer le Craig sud de la municipalité de St-Jean de Brébeuf.

Le 2 juin: un intérêt de 4% sera chargé sur toutes taxes dues après un an. Interdiction de fréquenter le bassin chez M. Jos Morency (aujourd'hui M. Hervé Turcotte) pour aller se baigner.

Le 10 juin: demande à M. Tancrède Labbé, d'une subvention pour rélargir le chemin du village vis-à-vis du lot 702, à partir de la côte chez Elzéar Rousseau et le chemin en passant chez Roméo Sylvain pour l'asphalter aussitôt que possible, redresser aussi le chemin passant au coin chez Ernest Carrier, marchand. Le terrain sera donné gratuitement par M. Alphonse Poulin.

Le 7 juillet:

Un règlement est passé pour interdire la circulation des gens sur les chemins et endroits publics en costume de bain ou tout autre habit indécent. En cas d'infraction au règlement, une amende de \$5.00 sera imposée.

1953

Le conseil consent à la construction et à l'entretien par la Compagnie de Téléphone Bell du Canada de ses lignes de téléphone dans les limites de la municipalité. Le Conseil autorise la Compagnie à émonder les arbres croissant ou existant le long de la dite ligne. Cet émondage devra être fait sans dommage inutile et aux frais et risques de la dite Compagnie. Le salaire du secrétaire sera de \$250.00 par année. La vitesse des véhicules moteurs dans les limites du village sera de vingt milles à l'heure. La Corporation Municipale achète un coffre-fort chez M. Euclide Ferland de Thetford. Cet hiver, les chemins étaient entretenus par M. Wellie Roy au prix de \$3,636.20.

1955

Le 12 janvier, M. Cyrille Carrier devient le premier maire canadien-français de la paroisse. M. Hector Gamache est nommé contremaître pour faire la forme du chemin de Craig sud, au mois de juillet. En octobre, une demande est faite à M. Tancrède Labbé pour qu'une couche d'asphalte soit appliquée dans le village et que les rangs 11 et 12 soient améliorés et préparés pour recevoir l'asphalte aussi.

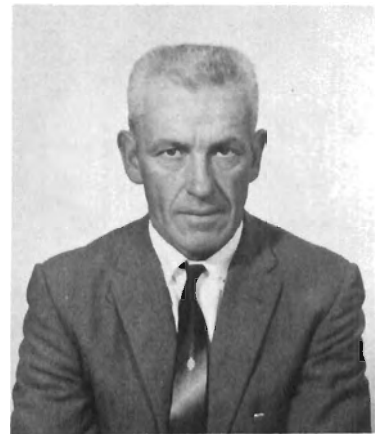

1956

Le 26 mai 1956, il est proposé que le chemin Craig nord soit construit droit à partir du pont chez M. Omer Dostie jusqu'au terrain de M. Donat Hamel, afin d'éliminer la courbe (qui est le tracé original) chez M. Hector Gamache. Une demande de \$10,000.00 est faite au ministre de la Voirie pour la construction de ce chemin.

Une demande est adressée aussi à la Compagnie Shawinigan pour qu'elle embauche les hommes de la municipalité lors de la construction de la ligne de transmission à St-Jean de Brébeuf.

1957

Les chemins de la paroisse ne sont pas tous ouverts à la circulation automobile. Quelques-uns sont encore roulés. La paroisse a un urgent besoin d'aide gouvernementale suite à la dévastation des chemins et des récoltes, causée par une violente tempête de grêle le 3 août.



1957:
Avant la tempête du mois d'août, le chemin Hamilton en direction d'Inverness longeait la rivière.



Ensuite, on a dû reconstruire plus haut ce chemin. Depuis la reconstruction à neuf de 1957, ce tracé est toujours demeuré le même.

1960

A l'été 1960, les principaux chemins du village furent asphaltés; en tout 4½ milles ont été recouverts. Le contrat pour l'entretien des chemins d'hiver est accordé à MM. Jean-Marc et Roland Dostie pour cinq ans au prix de \$450.00 du mille. St-Jean de Brébeuf ne possède pas de service contre les incendies, nous bénéficions donc des services de la Municipalité d'Inverness. L'appel aux pompiers devra être fait par M. le Maire ou encore par un des conseillers ou en leur absence, par le secrétaire-trésorier. Les appels aux pompiers faits directement par un ou plusieurs contribuables n'engagent aucunement la Corporation municipale de St-Jean de Brébeuf.

Photo: Le nouveau maire, M. Lucien Rodrigue



Heure avancée:

Que sous l'autorité de la loi du temps réglementaire (S.R.Q. 1941 ch. 2) le dit temps réglementaire dans les limites de cette municipalité soit de quatre heures en retard avec l'Observatoire de Greenwich, durant la période déterminée par le Ministère des Affaires municipales.

La construction du chemin de Craig nord est terminée.
Il doit y avoir seize pieds entre un garage et le chemin public.

1962

Ceux qui travailleront pour le Conseil recevront \$0.60 de l'heure. Achat de M. Sylva Dostie, d'un terrain qui servira comme dépotoir sur le lot 2A du 1er rang de Leeds.



Travaux pour les chemins d'hiver. On creuse des fossés à la pelle, parfois on débroussaille. Les travailleurs sont de gauche à droite: Marcel Roberge, Paul Mathieu, Henri Croteau, Odilon Ferland fils, Jean Poudrier, Hervé Roberge, Claude Demers, Lévis Poudrier.

1965

A compter du 1er juin, les sessions du Conseil municipal auront lieu à la salle de l'école centrale au prix de \$35.00 par année.

Le contrat pour l'entretien des chemins d'hiver est à nouveau accordé à MM. Jean-Marc et Roland Dostie, au prix de \$490.00 du mille, pour cinq ans.

1966

En août, le Conseil municipal achète au prix de \$500.00 l'ex-école, voisine de l'école centrale pour la convertir en centre des loisirs.



Aspect du village en 1966

1969

Les mises en nomination auront lieu le dernier lundi d'octobre de chaque année, de 12h.00 à 2h.00 p.m. et dans le cas où la votation est nécessaire, elle aura lieu le premier lundi de novembre.

Que conformément au Bill 286 de l'assemblée législative de Québec, sanctionné le 18 décembre 1968, art. no. 77, la Corporation municipale de St-Jean de Brébeuf soit et est autorisée à verser une rémunération annuelle de \$0.30 par habitant à M. le Maire et une rémunération annuelle de \$0.10 par habitant à chacun des conseillers, payable à la fin de l'année fiscale.

Les travailleurs de la municipalité recevront \$1.40 de l'heure.

1970

En février, un permis est accordé à M. Denis Côté pour l'ouverture d'un restaurant. Le contrat des chemins d'hiver est accordé à M. Robert Champagne au prix de \$580.00 du mille. Vote de la population pour ou contre la vente de la boisson dans la paroisse: 135 pour et 23 contre.

1971

Le 3 décembre, visite de M. Louis Bilodeau pour inviter notre paroisse à participer à l'émission "Soirée Canadienne" à la télévision de Sherbrooke.

1972

En juillet, un permis est accordé à M. Lino Lehoux pour la construction d'une salle de danse. En septembre, une demande est faite à la Compagnie Bell pour l'installation d'un téléphone public au village.

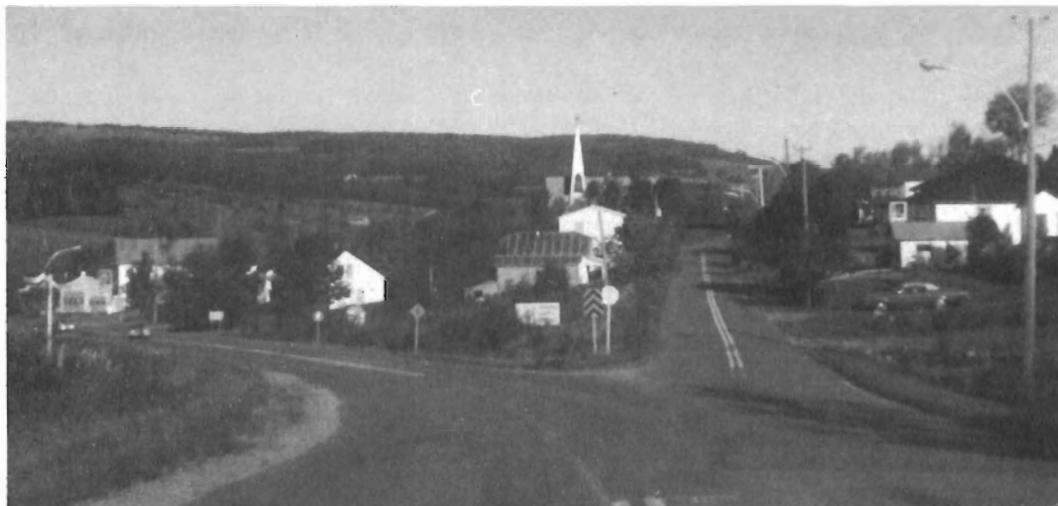

Vue du village en 1972, en arrivant du rang 11 et 12.

1973

Le salaire mensuel du secrétaire sera de \$125.00. Des démarches sont effectuées auprès de la Commission Scolaire de Thetford Mines, afin d'acheter l'école centrale pour la somme nominale de \$1.00.

La Commission Scolaire de Thetford propose de louer à la municipalité cette école centrale pour un an au prix de \$1.00. Elle sera sous-louée à Cécile et Gaétan Cyr de Thetford qui la convertiront en centre d'artisanat.

La Corporation municipale verse une somme de \$500.00 au Comité des loisirs.

1975

En février, le conseil municipal achète l'école centrale et le terrain pour la somme de \$1.00 et ceci en tenant compte de la Fabrique de St-Jean de Brébeuf. Taux de la taxe foncière: \$0.85 par \$100.00 d'évaluation. Taxe de location: \$7.80 par année, taxe sur les vidanges: \$17.50 par année. Taxe de maisons roulottes: \$42.00 par année.

Le contrat des chemins d'hiver est accordé à M. Paul-Emile Carrier au prix de \$1200.00 du mille. Les assurances du centre d'artisanat sont de \$25,000.00. L'Hydro-Québec est autorisée à procéder à l'enlèvement des 16 lumières dans le village de St-Jean de Brébeuf et à les remplacer par 23 lumières de 10,000 lumens à vapeur de mercure. La municipalité accorde un autre montant de \$500.00 au Conseil des loisirs.

Machinerie de M. Paul-Emile Carrier pour l'entretien des chemins d'hiver.



1977

En février, M. Denis Roy est nommé garde-feu. Le 1er avril, le règlement municipal 70 concernant le brûlage est le suivant:

- a) pour faire un feu du 1er avril au 15 novembre pour quelques raisons que ce soient, il faut demander un permis;
- b) Il est défendu d'allumer tout genre de feu en plein air, dans les chemins et rues de la municipalité, dans le voisinage des maisons et bâtisses, en forêt ou à proximité, à moins d'avoir obtenu un permis.
- c) Il est défendu d'utiliser des feux d'artifice et des pétards, dans les rues, chemins ou places publiques.

Le terrain du dépôt est vendu à M. Robert Hamel au prix de \$1.00.

1978

Une demande est faite au Ministère des transports pour que la route Leeds - St-Jean de Brébeuf - St-Ferdinand soit asphaltée, c'est-à-dire le chemin Craig.

Autre subvention de \$500.00 au Conseil des loisirs.

Le Conseil municipal défraie le transport, le séjour et les repas du groupe qui a participé à l'émission "Soirée Canadienne" à Sherbrooke. Total des dépenses: \$440.65.

Une demande est faite à la Compagnie Bell pour installer un téléphone à la salle municipale.

Au mois d'août, la Corporation municipale achète un terrain faisant partie du lot 702 chemin de Craig. La première partie de ce terrain mesurant 110,250 pieds carrés et situé entre le chemin Craig et le chemin Hamilton est achetée de M. Gaétan Champagne au prix de \$0.09 le pied carré. La seconde partie du terrain situé entre la partie décrite précédemment et le Chemin Hamilton et mesurant 9,000 pieds carrés est achetée du dit M. Champagne à \$0.10 le pied carré. Le paiement sera réparti sur cinq ans. La Corporation municipale versera \$2,000.00 plus ou moins par année, plus un intérêt de 7% sur la balance due.

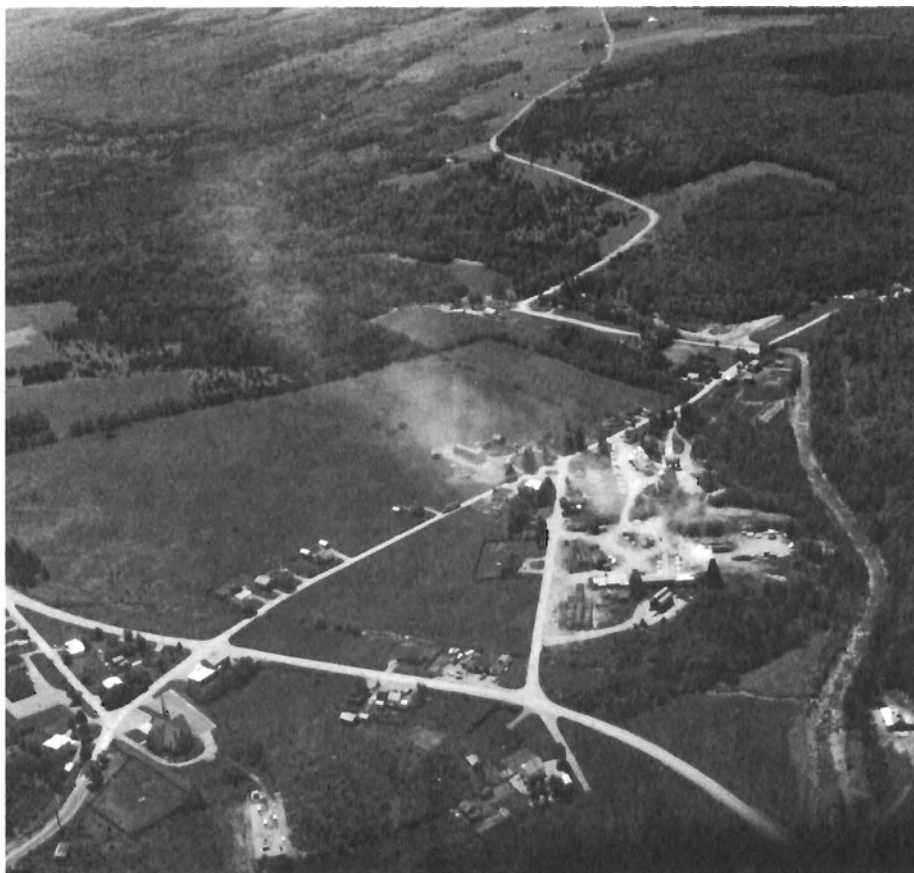

Vue aérienne sur le village et sur le rang 10.

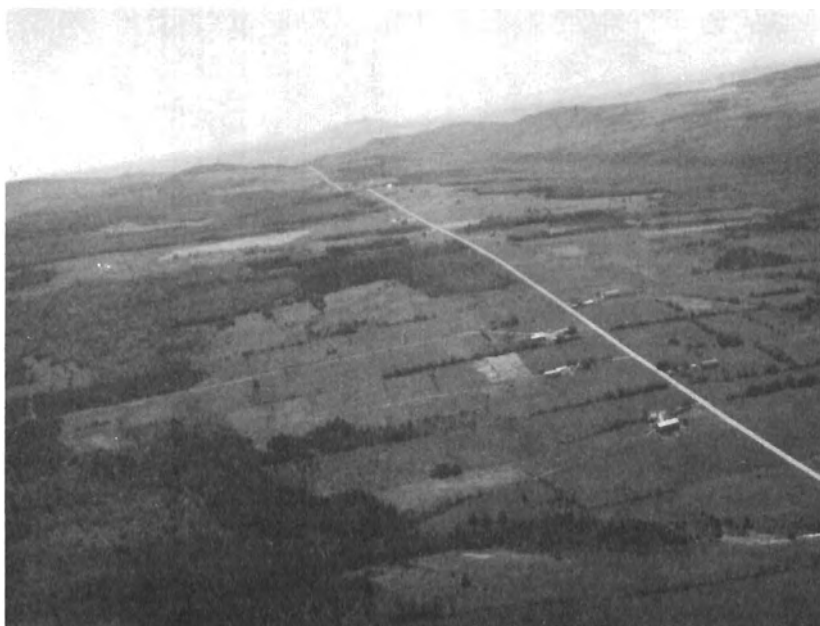

Vue aérienne du rang 11 et 12 conduisant à Thetford.

1979

En juillet, Cécile et Gaétan Cyr ne renouvellent pas le bail de location de l'école centrale convertie en centre d'artisanat. Ils quitteront le 15 octobre. Les assurances de cet édifice sont maintenant de \$75,000.00.

Aperçu des règlements adoptés depuis 1946:

- Règlement no. 1: première évaluation, 9 mars 1946
no. 3: taux de la taxe \$1.80, 3 septembre 1946
no. 4: taxe spéciale \$0.82, 7 octobre 1946
no. 5: taux de la taxe \$1.55 et taxe spéciale \$0.25, 2 septembre 1947
no. 16: taux de la taxe \$2.50, 5 mars 1956
no. 17: chemins ouverts aux autos en hiver, 4 mars 1957
no. 19: réfection du chemin Craig sud, 3 juin 1957.
no. 21: contrat d'entretien des chemins d'hiver à M. Jos Latulippe, 29 octobre 1957.
no. 22: réfection de la route chez M. Alfred Carrier, 5 novembre 1957
no. 28: contrat des chemins d'hiver à M. Honorius Carrier dit Doyon, 11 déc. 1959
no. 30: fermeture de l'ancien chemin Hamilton, 5 décembre 1960
no. 37: travaux d'hiver, première année, 7 septembre 1962
no. 41: interdiction de vendre et d'utiliser des pétards, 6 juillet 1964
no. 43: taux de la taxe \$3.50, 2 mars 1965
no. 62: taux de la taxe \$3.50, 5 février 1973
no. 72: taux de la taxe \$0.40, 5 février 1979
(l'évaluation a considérablement augmenté en cette année 1979).



1980

Le présent conseil municipal se compose de Messieurs Douglas Cox, Adrien Dumas, maire, Désiré Carrier, Claude Côté, Rosario Pomerleau, secrétaire, Auguste Rodrigue et Gaétan Champagne. Ces personnes sont nommées de gauche à droite.

MUNICIPALITE ST. JEAN BRÉBEUF COMTE LEGATIC.P.C.

ETAT REVENU ET DEPENSES ANNEE 1947.

REVENU.	
Eval.\$199,250.00 @ \$1.50 (Taxe Immobilières.)	\$ 3,088 48
Taxe Speciales RR:Gravelle.	498 16
Taxe spéciale RR:Remb.dette Halifax-Sud.	21 98
Intérêt sur taxes.	11 35
Du par Gov.Prov.RR:Gravier,1947.	484 56
Total du REVENU.	\$ 4,084 53
Déficit année,1947.	778 73
Total.	\$ 4,863 26

DEPENSES.	
Travaux de chemins,	\$ 2,540 71
Travaux de chemins RR:Gravier.	790 50
Vérification,	45 00
Ass.garantie du sec.-trésorier.	10 00
Salaire du sec.-trésorier,du	200 00
Pauvres,RE:Mrs.E.Mitchell,	219 51
Pabrique St.Jean-Brébeuf.	50 00
Assistance Publique,	15 75
Intérêt sur billets,	124 00
Conseil de Comté,approximatif,	100 16
Comptes payables,RR:Chemins et gravier.	669 05
Papèterie,livres,timbres,etc,	95 58
Total DEPENSES.	\$ 4,863 26

Dierrell, 28 février, 1948.

Don Luce
Vérificateur.

ÉTAT DES REVENUS ET DES DÉPENSES DE LA MUNICIPALITÉ DE ST. JEAN-BRÉBEUF, COMTE DE HALIFAX, P.C. - ANNÉE 1947.

REVENUS	
Évaluation des propriétés	\$ 3,088.48
Impôts spéciaux RR:Gravelle	498.16
Impôt spécial RR:Remboursement de la dette Halifax-Sud	21.98
Intérêt sur taxes	11.35
De la part du Gov. Prov. RR:Gravier, 1947	484.56
Total des REVENUS	\$ 4,084.53
Déficit de l'année, 1947	
	778.73
Total	\$ 4,863.26

DÉPENSES	
Travaux de chemins	\$ 2,540.71
Travaux de chemins RR:Gravier	790.50
Vérification	45.00
Assurance de garantie du sec.-trésorier	10.00
Salaire du sec.-trésorier	200.00
Pauvres, RE: Mrs. E. Mitchell	219.51
Église St. Jean-Brébeuf	50.00
Assistance publique	15.75
Intérêt sur billets	124.00
Conseil de comté, approximatif	100.16
Comptes payables, RR: Chemins et gravier	669.05
Papeterie, livres, timbres, etc.	95.58
Total des DÉPENSES	\$ 4,863.26

Quelle étonnante différence entre ce budget de 1947 et celui de 1978!

LES MAIRES DE 1946 À 1980

Willard Christie	1946 à 1955
Cyrille Carrier	1955 à 1957
Alphonse Poulin	1957 à 1959
Lucien Rodrigue	1959 à 1964
Adrien Dumas	1964 à 1980

LES SECRÉTAIRES-TRÉSORIFIERS

Russell Thurber	1946 à 1951
Omer Dostie	1951 à 1959
Lévis Sylvain	1959 à 1960
Rosario Pomerleau	1960 à 1980

LES CONSEILLERS

- 1946: Emile Carrier, Alphonse Faucher, Lucien Rodrigue, Cyrille Carrier, Wellie McElreavy, Dan Melrose.
- 1947: Roméo Sylvain, M. Maxwell, Cyrille Carrier, Wellie McElreavy, Alphonse Faucher, Lucien Rodrigue.
- 1948: Les mêmes.
- 1949: Donat Hamel, Ronaldo Latulippe, John Dempsey, Lucien Rodrigue, Cyrille Carrier, Wellie McElreavy.
- 1950: Les mêmes.
- 1951: Alphonse Poulin, Donat Hamel, Wellie McElreavy, Lucien Rodrigue, John Dempsey, Cyrille Carrier.
- 1952: Emile Huppé, Jos Morency, Norbert Boissonneault, Donat Hamel, Alphonse Poulin.
- 1953: Lino Lehoux, Lucien Rodrigue, Lucien Dostie, John Dempsey, Emile Huppé, Jos. Morency.
- 1954: Denis Roy, Adrien Dumas, Emile Huppé, Lucien Dostie, Lucien Rodrigue, John Dempsey.
- 1955: Les mêmes.
- 1956: Hervé Roberge, Rosaire Côté, Adrien Dumas, Lucien Dostie, Lucien Rodrigue, John Dempsey.
- 1957: Joseph Grenier, Adrien Rodrigue, John Dempsey, Hervé Roberge, Rosaire Côté, Adrien Dumas.
- 1958: Les mêmes.
- 1959: Robert Lessard, Donat Côté, Alphonse Poulin, Adrien Rodrigue, Hervé Roberge, Rosaire Côté.
- 1960: Albert Dostie, Jean-Denis Côté, Hervé Roberge, Adrien Rodrigue, Robert Lessard, Donat Côté.
- 1961: Léandre Thivierge, Adrien Rodrigue, Robert Lessard, Albert Dostie, Hervé Roberge, Jean-Denis Côté.
- 1962: Les mêmes.
- 1963: Robert Dubois, Rosaire Labbé, Robert Lessard, Hervé Roberge, Jean-Denis Côté, Albert Dostie.
- 1964: Les mêmes.
- 1965: Sylva Dostie, Rosaire Labbé, Robert Dubois, Hervé Roberge, Jean-Denis Côté, Albert Dostie.
- 1966: Douglas Cox, Henri Croteau, Désiré Carrier, Raymond Dempsey, Sylva Dostie, Rosaire Labbé.
- 1967: Les mêmes.
- 1968: Robert Hamel, Douglas Cox, Désiré Carrier, Rosaire Labbé, Sylva Dostie, Raymond Dempsey.
- 1969: Les mêmes.
- 1970: Les mêmes.
- 1971: Fernand Dumas, Robert Hamel, Rosaire Labbé, Raymond Dempsey, Douglas Cox, Désiré Carrier.
- De 1972 à 1976: Les mêmes.
- 1977: Robert Martel, Rosaire Labbé, Raymond Dempsey, Douglas Cox, Robert Hamel, Désiré Carrier.
- 1978: Gaétan Champagne, Douglas Cox, Désiré Carrier, Rosaire Labbé, Robert Martel, Raymond Dempsey.
- 1979: Claude Côté, Auguste Rodrigue, Douglas Cox, Désiré Carrier, Gaétan Champagne, Raymond Dempsey.

L'AGRICULTURE ET LE CLERGÉ

Au début de la paroisse, l'agriculture occupait la première place au niveau des activités économiques. Aussi était-il important de supporter les travailleurs de la terre et d'encourager les jeunes qui voulaient s'établir. Certains cultivateurs avaient eu du mal à traverser la crise économique.

De 1936 à 1939, M. le curé Alphonse Martineau a entretenu une correspondance régulière avec les sous-ministres de l'Agriculture et de la Colonisation, le député du comté M. Tancrede Labbé, l'Office de Placement Agricole et les agronomes du district régional; parfois il s'agissait de demander de secourir un certain nombre de cultivateurs nécessiteux de la paroisse au moyen d'octrois. A cette époque, on songea à l'organisation d'une coopérative et à la réorganisation de la fabrique de beurre alors propriété de M. Wilfrid Bibeau, mais ce projet ne se concrétisera pas. En 1936, cet établissement a fabriqué 8,510 livres de beurre, quantité insuffisante pour permettre à l'exploitant de rencontrer ses frais.

Et en 1942, les cultivateurs de St-Jean de Brébeuf vendaient leur crème à Thetford, St-Ferdinand ou Inverness.

COURS D'AGRICULTURE

Il y eut deux séries de cours post-scolaires en agriculture soit en février 1938 et en janvier 1939. Ces cours s'adressaient aux fils de cultivateurs de 16 à 30 ans. Ils se donnaient au sous-bassement de l'église dans l'après-midi. L'enseignement agricole était donné par M. H. Lacoursière du Ministère de l'Agriculture de Québec (1938) et par M. Jacques Carrier (1939). M. le curé Martineau devait s'occuper des matières de base.

Des cours intensifs de deux semaines à Duchesnay sur l'exploitation de l'érablière et de la terre à bois ont été offerts aux jeunes de 16 à 30 ans en 1955-56-58-59-60-63. Parmi ceux qui y ont participé nommons: Sylva Dostie, Valère Doyon, Normand Poulin, Sylvio et Jean-Marie Rodrigue et Albany Roy.

Des rencontres se sont organisées selon les besoins du moment. Mars 1935: conseils de culture, récolte de blé pour farine. Août 1938: conseils de l'agronome sur les chenilles légionnaires. Juin 1955: rencontre de tous les cultivateurs intéressés à la ligne de transmission de la Shawinigan.

Dans son service d'Education aux Adultes, la Commission Scolaire Régionale de l'Amiante offre nombre d'options aux agriculteurs dont plusieurs ont profité: comptabilité et gestion, entretien de la machinerie agricole, différentes productions spécialisées, etc.

L'AGRICULTURE D'AUTREFOIS

Il y a cinquante ans, on ne peut pas dire que notre paroisse en était une de colonisation. Il suffit de se rappeler le nombre de familles françaises et anglaises qui y vivaient pour constater que le défrichement était bien amorcé. Certes nos fondateurs canadiens-français ont bûché, essouché, labouré afin de reculer les frontières de la forêt, d'augmenter la superficie cultivable et même de construire maison et grange.



Résidence de M. Robert Hamel en mai 1937 lorsqu'il habitait le 1er rang de Leeds, lot 2A. M. Ernest Mitchell a commencé la construction de cette maison en 1935 et M. Hamel l'a terminée en 1937. C'est maintenant la propriété de Denise et Paul Mathieu.



Ces enfants sont ceux de M. et Mme Georges Morency. En avant, la petite Laurette, à l'arrière, de gauche à droite: Florence, Monique, Irène, Normand. Deuxième rangée: Bertha, Gertrude, Aline.

Les cultivateurs visaient à s'autosuffire le plus possible. Ils semaient avoine, orge, sarrasin, grains qu'ils transformaient en farine ou en moulée pour l'alimentation de leurs animaux. A cette époque, on pouvait trouver de la farine de sarrasin dans toutes les maisons. Les dames semaient de grands jardins potagers dont elles mettaient les produits en conserve afin de n'acheter que le strict nécessaire. Presque tous les fermiers élevaient des moutons. La laine et le lin étaient transformés en vêtements et en lingerie de maison.



Madame Léonie Dostie, épouse de Jos. Elle fila la laine et le lin.



Mme Marie Guay, épouse d'Odias Roy, sur la ferme qu'ils possédaient au 10e rang.

Durant les années 30, un cultivateur moyen possédait 5 à 7 vaches, au moins 2 chevaux, des porcs, des moutons et des poules. Plusieurs travaillaient avec des boeufs. Son équipement aratoire se composait d'une faucheuse, un râteau, une charrue à mancherons, un rouleau, une herse et des voitures adaptées aux saisons. Certains possédaient une batteuse à grain.



M. Wilfrid Dumas sur son râteau à foin.



La famille Napoléon Demers apporte sa participation à la corvée des foins.



Charrue à mancherons tenue par M. Odilon Ferland. Près de lui, son fils Odilon et sa fille Yvonne.



On labourait aussi avec des boeufs. Ceux-ci étaient la propriété d'Albert et de Roger Poiré.



Battage du grain chez M. Jules Berthiaume vers 1955.

Après avoir bûché le bois de pulpe, il fallait l'écorcer puis le transporter à la gare pour le prix de \$32.00 la corde en 1928 et pour \$8.00 en 1929. Le bois de chauffage était vendu soit au marché soit à des clients de Thetford pour le prix minime de \$1.25 à \$1.50 la corde. Les installations des érablières étaient assez rudimentaires: goutterelles de tôle, seaux et tonneaux de bois, chaudrons de fer ou petites bouilleuses.

Le produit était surtout transformé en sucre dur qui se vendait \$0.32 la livre en 1928 et \$0.04 la livre en 1929 à cause de la crise.



M. Arthur Carrier (Désiré) avec un voyage de bois de chauffage tiré par des boeufs, lorsqu'il était sur sa ferme située sur le Craig sud (aujourd'hui propriété d'Alphonse Gourdes). C'est M. Carrier qui a construit cette maison en 1933; elle n'est plus là maintenant.



M. Jules Berthiaume en 1940. C'était encore l'époque où l'on "courait" les érables avec des boeufs. Les personnes qui l'accompagnaient: Clermont Berthiaume, Armand Lachance, Noëlla et Irène Berthiaume.



Récolte de la sève des érables par Lucien Rouleau et Paulin Thivierge.



M. Désiré Carrier, père d'Arthur apporte l'eau d'érable à la cabane avec une tonne de bois. Photo prise le 4 avril 1953.

Le surplus des oeufs se vendait \$0.10 la douzaine, le beurre \$0.09 la livre (1929). Quand la beurrerie commença à fonctionner, les cultivateurs y apportaient leur crème.

Plusieurs moulins à scie portatifs ont opéré sur le territoire. Il y eut aussi des moulins à farine, des boutiques de forge pour répondre aux besoins.

Exemple d'une transaction effectuée en 1939 entre un père et son fils: une terre de 100 acres avec bâtisses dessus est vendue au prix de \$1,000.00 avec les biens meubles suivants: un cheval, une vache, une taure, un harnais fin, voitures d'été et d'hiver.

Certains travaux se faisaient en corvée: sciage du bois à la scie ronde, battage des grains, constructions. Si quelqu'un était dans le malheur, tous étaient prêts à l'aider. Les jeunes hommes trouvaient de l'emploi soit dans le voisinage pour les travaux de ferme, soit au moulin à scie ou à l'extérieur. Les jeunes filles qui n'avaient pas continué leurs études s'engageaient pour aider les nouvelles mamans car les familles étaient nombreuses.



Mme et M. Odilon Ferland en 1940 avec leur fils Odilon. Ils sont à couper leur bois de chauffage à la scie ronde.

Malgré ces conditions parfois difficiles et le manque de commodité, nos fondateurs se souviennent de ce temps sans amertume. Ils gardent en leur mémoire la fraternité qui les unissait et la sérénité des gens qui vivent près de la nature.

L'AGRICULTURE D'AUJOURD'HUI

De nos jours, l'agriculture est aussi à l'ère de la spécialisation. Que ce soit pour l'élevage des animaux de boucherie ou des troupeaux laitiers, nos agriculteurs s'appliquent à suivre des règles de gestion afin de rentabiliser leur entreprise. Ils font partie de différents groupements: Association des éleveurs d'animaux de boucherie d'Inverness, Société d'Agriculture de Mégantic, Centre d'Amélioration du bétail (C.A.B.), Union des Producteurs Agricoles (U.P.A.). Ils sont rattachés au Bureau régional des renseignements agricoles de Thetford pour la planification de certaines améliorations telles que: achat de chaux, installation de séchoirs à foin, tubulure dans les érablières, travaux mécanisés et drainage.

Ferme Denis Carrier. Ce troupeau est composé de vaches Hereford. Les veaux nés le printemps sont mis en vente à l'automne.



ÉRABLIÈRES

Si nos érablières, en automne, attirent de nombreux admirateurs de belle nature, c'est au printemps qu'elles sont le plus fréquentées. La presque totalité des agriculteurs de St-Jean de Brébeuf exploitent une érablière plus ou moins importante.

Pour plusieurs, chalumeaux, chaudières et chevaux ont été remplacés par le système de tubulure et de cueillette sous vide. Alors qu'autrefois le bois était la seule source d'énergie pour transformer la sève en sirop, aujourd'hui certaines érablières n'utilisent que l'huile comme moyen de chauffage. Plusieurs érablières sont munies de l'électricité. Ces changements sont dus au manque de main-d'oeuvre et à la demande croissante des produits de l'érable. La mise en marché est surtout faite par l'entremise de la Coopérative des producteurs de sucre d'érable du Québec à Plessisville ou par d'autres compagnies. Le produit transformé en tire, sucre mou, sucre dur, beurre d'érable, sucre granulé, bonbons, se vend directement aux consommateurs.



Cabane à sucre moderne appartenant à Yvette et Désiré Carrier du Craig nord. Les évaporateurs de sève d'érable sont entièrement alimentés à l'huile et l'électricité a aussi sa place car on retrouve dans cette cabane le confort d'une maison. L'érablière est installée sur tubulure et compte le nombre impressionnant de 11,000 entailles.

FORÊT

La forêt est une source de revenus d'appoint pour nos agriculteurs. Les résineux sont vendus aux industries de sciage ou aux compagnies de pulpe.

La vente de sapins à l'état naturel et de branches pour la transformation en couronnes ou en d'autres décorations pour les célébrations du Jour du Souvenir et la fête de Noël prend de plus en plus d'ampleur. Ces produits sont expédiés aux Etats-Unis et en Amérique Centrale. Ces conifères poussent à l'état naturel bien que quelques-uns se préoccupent de reboiser leur terrain. Depuis la crise de l'énergie, le bois de chauffage est plus recherché. Quelques propriétaires de boisés ont une clientèle toujours croissante.



M. Paul-Emile Carrier transportant de la "pitoune".



Chargement de 1000 paquets de branches de sapin chez M. Gilles Bolduc. Cette branche se dirige vers New-York. C'est un revenu d'appoint appréciable pour les agriculteurs. Il se fait aussi de la branche d'épinette. Chaque paquet doit peser de 45 à 50 livres et se vend \$2.50 en 1979 comparativement à \$0.75 en 1967.

ÉQUIPEMENT:

Les fermes modernes sont de plus en plus mécanisées: deux ou trois tracteurs, faucheuse-conditionneuse, andaineuse, presse a foin, fourragère... etc. Malgré ces multiples instruments, plusieurs agriculteurs gardent encore un ou deux chevaux pour les travaux d'hiver et de printemps. Deux propriétaires d'écurie possèdent des chevaux d'équitation et en gardent en pension.



Faucheuse-conditionneuse conduite par M. Désiré Carrier.



Chargement de balles de foin, par Martin et Gilles Rouleau.



Cette chargeuse de foin nous permet de comparer l'évolution qui s'est produite sur la façon de ramasser le foin. M. Arthur Carrier avec sa famille en 1953.

CULTURE:

Nos agriculteurs font la culture des plantes fourragères pour l'alimentation de leurs troupeaux: foin, trèfle, luzerne, avoine. Plusieurs cultivateurs s'adonnent à la culture du maïs à ensilage. Un producteur se spécialise en horticulture et a aménagé une pépinière sur son terrain.



Ensilage du foin chez M. Désiré Carrier et transport de cet ensilage.

Ferme laitière moderne. Elle appartient à Angèle et Jean-Guy Côté et est située sur le rang 12. Nos hivers blancs obligent les agriculteurs à se prémunir de bonnes réserves alimentaires dans leur grange et dans leur silo.



HIVER 1979-1980

Les agriculteurs de la paroisse auront longtemps à la mémoire cet hiver 1979-80. L'absence presque totale de précipitation de neige en décembre a causé une gelée profonde du sol, ce qui a occasionné un manque d'eau presque général. La rivière du village fut la principale source d'approvisionnement. La situation s'est prolongée jusqu'à la fin de mars.

STATISTIQUES AGRICOLES

1978

49 agriculteurs exploitent des fermes.
47 producteurs sont membres de l'U.P.A.
19 ont acquis la ferme de leurs parents.
5 parmi eux comptent sur une relève agricole.
13 n'y comptent pas et 31 sont incertains.

Chaque agriculteur possède en moyenne 337 acres de terre.
120,650 érables ont été entaillés sur un potentiel de 212,925.
1,462 cordes de bois de pulpe ont été coupées sur une possibilité de 23,547 cordes.

— Les bovins de boucherie sont trois fois plus nombreux que les bovins laitiers. On retrouve en plus, quelques centaines de porcs et de volailles; 47 chevaux comparativement à 196 en 1951 et 118 en 1966.

— La valeur marchande des terres, incluant bâtiments et machineries, se situe à \$110,000.00 environ.

— Les principales récoltes sont le foin suivi de l'avoine, du maïs et de la luzerne.

— En 1961, le nombre de tracteurs était de 24 et en 1966, de 39; maintenant chaque ferme en possède au moins 2.

— Les presses à foin sont passées de 5 en 1961 à 11 en 1966; maintenant toutes les fermes en possèdent.

POPULATION:

En 1934, il y avait 45 familles canadiennes-françaises d'agriculteurs. En 1937, agriculteurs francophones et anglophones se chiffraient à 195 tandis qu'en 1942, ils se chiffraient à 123. En 1954, on retrouve 70 familles canadiennes-françaises d'agriculteurs.

— En 1951, 475 personnes vivaient sur des fermes pour un total de 89 propriétaires et en 1979, 180 personnes vivaient sur des fermes, pour un total de 49 propriétaires.



M. Robert Hamel coupant du foin en 1945, sur sa ferme du Craig sud



Tracteur à crampons Massey Harris de 1938 ou 39 conduit par Fernando Rouleau. Il semblerait que ce soit le premier tracteur de la paroisse.



Triplets nés à la ferme de M. Arthur Carrier en 1960. De gauche à droite, Désiré, Denis et Paul-Emile Carrier ainsi qu'Achille Latulippe.



Jardin du presbytère en 1948, entretenu par M. Rosario Pomerleau, sacristain.



Culture de betteraves à sucre chez M. Alphonse Rouleau du rang 12, en 1948. On aperçoit Marielle Rouleau (Mme Odilon Ferland, fils) dans ce champ.

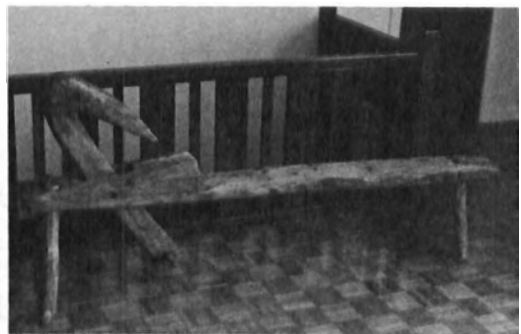

Cet instrument date d'environ 100 ans, il servait à planer le bardeau.

BREF HISTORIQUE DE LA CAISSE POPULAIRE ST-JEAN DE BRÉBEUF

C'est en 1946 que naquit l'idée de fonder une Caisse Populaire dans la municipalité de St-Jean de Brébeuf. L'initiative en revient à Monsieur l'abbé Charles-Aurèle Beaulieu alors curé, qui transmet l'idée aux paroissiens.

Le 8 octobre 1946, on tint l'assemblée de fondation et les vingt-trois personnes formant l'assemblée décidèrent de se doter de leur propre caisse d'épargne et de crédit. Ces vingt-trois personnes, outre Monsieur le curé, étaient Messieurs Roméo Sylvain, Ronaldo Latulippe, Lucien Nolet, Omer Dostie, Léonidas Thivierge, Joseph Dostie, Albert E. Poiré, Wilfrid Morency, Lucien Lemieux, Elzéar Rousseau, Gérard Roberge, Roger Poiré, Adélarde Roberge, Clément Roberge, Alfred Grenier, Arthur Grenier, Alphonse Faucher, Rosaire Dostie, Léo Mercier, Edouard Hamel, Léonie Dostie, ainsi que Madame Rosaire Dostie.

On procéda à la nomination du Conseil d'administration, de la Commission de crédit et du Conseil de surveillance.

M. Omer Dostie fut nommé président, M. Ronaldo Latulippe en assumait la gérance assisté de son épouse Mme Claire Latulippe. Monsieur Latulippe fut gérant pendant neuf ans.

M. Hector Gamache fut nommé gérant en 1955 et garda ce poste environ six mois.

En 1956, M. Albert Dostie devint gérant assisté de son épouse et cumula ce poste pendant trois ans.

C'est en 1959 que M. Jean-Marc Dostie assisté de son épouse Gisèle prit la relève et ceci jusqu'au 31 mai 1971.

Après maintes discussions et réunions, le 31 mai 1971, les paroissiens de St-Jean de Brébeuf décidaient de fusionner leur Caisse Populaire avec celle de la Caisse Populaire Notre-Dame de Thetford Mines, ceci afin de pouvoir bénéficier de tous les services d'une institution financière.

Les dirigeants de la Caisse Populaire Notre-Dame de Thetford Mines sont heureux de compter parmi eux les paroissiens de St-Jean de Brébeuf et désirent donner à ces citoyens tous les services attendus.

TOTAL DES ACTIFS DE 1946 À 1971

1946 \$ 1,492.50	1955 21,573.48
1947 14,597.17	1956 32,689.40
1948 17,477.90	1957 29,820.96
1949 13,199.15	1958 35,066.04
1950 15,642.24	1959 37,074.25
1951 31,393.67	1960 47,031.14
1952 23,000.03	1961 53,725.90
1953 23,032.31	1962 34,463.67
1954 23,390.02	1963 34,439.67

1964 39,964.82
 1965 50,449.73
 1966 45,899.40
 1967 56,218.56

1968 58,685.18
 1969 58,818.45
 1970 61,804.33
 1971 69,642.51



Cette maison de trois étages a été la première Caisse Populaire de St-Jean de Brébeuf. Elle était la propriété de Claire et Ronaldo Latulippe

LISTE DES INCENDIES DEPUIS 1921

Maison de Théodore Rousseau, voisine de la forge vers 1921 - village.
Maison et cabane à sucre de Wilfrid Dumas, 7 mai 1922 - Craig sud.
Maison de Jos Carrier dans laquelle la première messe a été célébrée, novembre 1926 - village.
Maison de Jos Latulippe, août 1929 - Craig nord.
Grange d'Alfred Tardif, janvier 1933 - Craig nord.
Maison de Gédéon Rodrigue, décembre 1937 - Craig sud.
Maison d'Alfred Carrier, 25 avril 1942 - 2e rang Inverness.
Maison de Jos Canning, 18 mai 1945 - Rang 11, Irlande.
Grange et récolte de l'abbé Antonio Guay sur le chemin Dublin, 18 août 1945.
Le moulin à scie de Roméo Sylvain, 12 juin 1947 - village.
Maison de Paul-Emile Dubois (c'était la beurrerie auparavant) 25 mai 1950 - village.
Maison et magasin de Norbert Boissonneault (ancien presbytère) 12 juin 1950 - village.
Grange-étable d'Edouard Hamel, 5 septembre 1951 - 1er rang de Leeds.
Grange-étable d'Emile Huppé, 2 mai 1952 - 11e rang.
Maison de Jos. Landry, août 1953 - Craig sud.
Maison, grange et hangar d'Arthur Carrier (Jos.), mai 1955 - 2e rang Inverness.
Maison de Paul Dumas, 3 décembre 1960 - village.
Maison de Douglas Cox, 11 février 1962 - rang 12.
Maison de Rosaire Côté, 17 mai 1964 - rang 10.
Maison de Léandre Thivierge, 5 septembre 1965 - "Le Flat".
Maison de Lino Lehoux, 4 août 1966 - "Le Flat".
Maison de Marie-Louise Rodrigue-Carrier, 2 mars 1968 - village.
Grange-étable de Jean-Guy Côté, 25 juillet 1972 - rang 12.
Grange-étable et récolte de Gilles Bolduc, 27 août 1972 - 1er rang de Leeds.
Maison de Josaphat Champagne, 3 juillet 1973 - Rang Hamilton.
Maison d'Henri Latulippe (ancienne propriété d'Elzéar Rousseau où le bureau de poste a été tenu), 29 décembre 1975 - village.

L'incendie de 1922, chez Wilfrid Dumas, s'est produite d'une façon peu commune. C'était le début de mai, Adrien son fils, revenait de l'école à pied et en arrivant chez lui, il aperçoit la maison toute en flammes. Comme c'était le temps des sucres, toute la famille était à la cabane. Adrien se dépêche donc d'aller avertir ses parents. Son père était à faire du sucre mou dans une panne sur un feu de bois. Voyant Adrien arriver en criant "au Feu", il prit la panne qui était sur le feu et la dépose par terre, puis tous coururent à la maison. Arrivés, il ne purent que regarder la maison se consumer. Mais dans leur énervement, mon Dieu quel oubli! Le bébé Paul est à la cabane. M. Dumas retourne à la cabane à sucre pour s'apercevoir qu'elle aussi brûlait, mais il arrive à temps et le bébé a la vie sauve.

DÉSASTRE DE 1957

Samedi le 3 août 1957, en l'espace de quelques minutes, la terreur s'abat sur le village de St-Jean de Brébeuf. Environ deux heures avant la tempête, le firmament était annonciateur d'une violente tempête, il était si noir que même avant qu'il n'éclate, nos cheveux se redressaient et sans pitié, les nuages s'ouvrirent: une pluie torrentielle mêlée de grêle grosse comme un jaune d'oeuf fracasse les vitres, détruit les récoltes, brise les lignes électriques, nous isolant de l'extérieur. A mesure que l'eau montait, elle emportait arbres, ponts, routes, animaux, machineries et envahissait même les maisons.

Cette paroisse à vocation agricole sombre dans le désespoir, quelques-uns veulent vendre leurs fermes; les champs ne sont plus que désert de sable, les érablières subissent des pertes incroyables, les routes sont crevassées, jusqu'à 25 pieds de profondeur sur la route entre Inverness et St-Jean de Brébeuf. Des gens doivent évacuer leur maison en pleine nuit. Le lendemain on se rend à la messe à pied ou en tracteur. Tout au long de la journée affluent des visiteurs venant de partout. La construction prévue de l'église neuve devra être retardée.

Les dégâts furent évalués à un million de dollars. La paroisse ne saurait se relever de cette dévastation totale sans l'aide gouvernementale. Cette demande d'aide fut acheminée au ministère de l'Agriculture, de la Voirie, de la Colonisation, des Terres et Forêts ainsi qu'au ministère des Travaux publics.

Mais le bilan le plus triste de cette tempête est celui de la perte de quatre membres d'une même famille; il s'agit de celle de M. John Larochelle de Thetford Mines. Vers 6h.00 du soir, ces gens se trouvaient à St-Jean de Brébeuf et à cause de la trop grande force de la tempête de grêle et de pluie, M. Larochelle a dû stationner l'auto. Après vingt minutes environ, il est reparti, la tempête ayant quelque peu modéré, il a continué jusque chez Albert Carrier sur le chemin Hamilton. Il a stationné à nouveau pour laisser passer l'orage. L'eau montait, montait, ils ont dû quitter l'auto pour s'installer sur le toit. Deux ou trois minutes plus tard, l'auto partit, fit environ 150 pieds et s'arrêta sur un gros arbre. Rendu là, M. Larochelle assis sa petite fille dans les branches, les garçons étaient debout sur les portes et se tenaient aux branches, lui était dans la porte avant et Mme Larochelle était dans la porte arrière, ils sont restés là environ 45 minutes. L'eau montait toujours, ils ont appelé au secours tous ensemble. Pendant ce temps, du bois s'était empilé faisant un barrage devant d'auto, la pression devint si forte que l'arbre fut déraciné et emporté par l'eau ainsi que l'auto. La lutte était alors impitoyable. M. Larochelle a tenté de sauver les siens tour à tour, mais sous ses yeux se déroulait la scène de l'impuissance. Sa femme et ses trois enfants disparurent dans le torrent. M. Larochelle n'a pu quitter les eaux tumultueuses que vers 10h.00 le soir. Il s'est rendu chez M. Carrier pour demander qu'on organise du secours et des recherches. Le corps de Mme Larochelle fut retrouvé le 5 août près du pont chez Adrien Dumas à ¼ mille de la tragédie, celui du garçon de 10 ans, le 10 août, près du pont chez Léonidas Thivierge, celui du garçon de 8 ans, le 12 août près du même pont et celui de la fillette de 7 ans a été trouvé mardi le 13 août. M. Carrier succomba quelques temps après, tellement cette tragédie l'affecta.

Cette rivière qu'on surnomme Rivière des Morts n'aura jamais si bien porté son nom. Au siècle dernier, ses eaux se gonflèrent, inondèrent le sol autour d'un petit cimetière et des ossements furent entraînés dans le courant. De là son nom macabre.

A la suite de cette malheureuse journée, un poème fut publié dans "Le Progrès de Thetford" par Lucie Paule. Aucune description n'égale celle-ci et on ne peut résister à l'envie de publier un écrit aussi saisissant.

LE DÉSASTRE DU 3 AOÛT 1957

Le ciel se couvre de gros nuages.
Il fait bien sombre; on dirait déjà la nuit,
Les éclairs serpentent et sillonnent les villages,
Le tonnerre gronde et fait si grand bruit.
Toi, voyageur isolé sur la route
Ne tarde pas, rentre vite au logis.
Là dans les champs les troupeaux qui broutent
Cherchent partout une étable pour abri.

Soudain l'orage éclate avec fracas.
Une grêle de pierres tombe dans les champs,
Et ces rivières qui débordent là-bas,
Sont devenues de véritables torrents,
Entraînant tout dans leur sillage:
Les arbres, les bâtisses et les ponts,
Rien ne résiste. Oh! quel affreux ravage
Il faut hélas quitter notre maison.

Mais tout à coup, on entend dans l'espace
Des cris perçants, un appel déchirant,
Vite au secours, allons voir ce qui se passe,
C'est peut-être un ami, un parent,
Oh! quelle horreur, une famille entière
Lutte contre les flots déchaînés.
Cette rivière sera leur cimetière
Si personne ne peut les sauver.

Le jeune père, de force plus robuste,
Résiste encore pour soutenir les siens.
Mais quelle douleur, quelle angoisse subite
Quand disparaissent sa femme et ses enfants.
Petite Linda, Dany, Jimmy, Murielle,
Pitié mon Dieu pour ces pauvres victimes
Elles ont subi une mort si cruelle
Qu'elles goûtent là-haut les joies les plus sublimes.

Quatre croix blanches rappellent aux voyageurs
Le souvenir de ces instants tragiques
Qui n'apportèrent que souffrance et malheur
A tous ces gens courageux, héroïques.
Si l'épreuve est pénible en ce monde,
Rien n'est perdu pour l'éternité.
L'espérance et la foi profonde
Nous conduisent vers la "Grande Cité".

Lucie Paule

La description de ces photos devient inutile tellement elles nous disent tout au premier coup d'oeil. Il faut seulement noter que l'auto est celle de M. Larochelle.

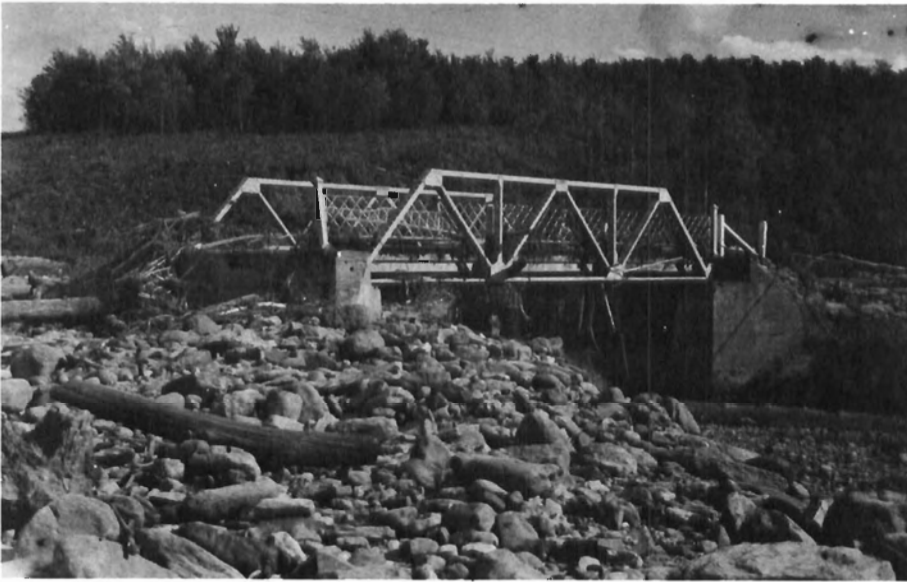



MEMBRES DU CERCLE LACORDAIRE DEPUIS 25 ANS ET PLUS

Ce Cercle a été fondé le 17 novembre 1940.

Le chiffre entre parenthèse indique le nombre d'années que ces personnes sont membres du cercle.

M. Hervé Gingras (40)
Mme Yvonne Gingras (28)
M. Denis Roy (40)
Mme Yvonne Roy (31)
M. Albert Poiré (37)
Mme Aurore Poiré (28)
Mme Maria Faucher (33)
Mme Marie-Blanche Carrier (30)
M. Adrien Faucher (28)
Mme Bertha Dumas (26)

U.C.F.R. (Union Catholique des Femmes Rurales)

Vers 1956, l'U.C.F.R. s'implante dans la paroisse et y demeure jusqu'en 1964. A ses débuts, Mme Alphonse Faucher en est la présidente, Mme Lucien Dostie la vice-présidente et Gertrude Dostie la secrétaire. Dans ce cercle, on retrouvait Gisèle Dostie, Juliette Faucher, Denise Mathieu, Mesdames Hector Gamache, Odias Roy, Rita Roy, Adrien Dumas, Paul Dumas, Joseph Grenier, Philibert Grenier, Alfred Grenier, Léandre Thivierge, Léo Morency, Laurette Poulin. Ce mouvement avait à peu près les mêmes objectifs que les Cercles de Fermières d'aujourd'hui. Ces dames tenaient des expositions d'artisanat et de légumes, elles organisaient des soirées récréatives telles que parties de cartes, pièces de théâtre, fête de la Ste-Catherine, fête des Mères, soirées au bénéfice de la future église. Elles ont servi le souper au profit du Grand Séminaire en 1957. Elles ont aussi servi le premier souper de la fête à la tire paroissiale en 1959. L'U.C.F.R. se dissout en 1964, on tente de la faire revivre mais c'est définitif, elle disparaît.

CERCLE DES FERMIÈRES, ST-JEAN DE BRÉBEUF

C'est à l'automne 1974 que Mme Irène Hardouin, présidente de la Fédération 6 des Cercles de Fermières regroupant les cercles des comtés de Mégantic, Wolfe et Arthabaska, rencontra un groupe de dames de la paroisse pour donner des informations sur les Cercles des Fermières. Il fut alors décidé d'organiser ce mouvement dans la paroisse.

Le premier exécutif composé de Mesdames Rollande Gourdes, prés., Marie-Paule Jacques, vice-prés., Céline Mathieu, sec.-trés., Gaétane Bolduc, publiciste et des conseillères Réjeanne Mercier, Francine Sylvain et Bernadette Carrier se réunit le 4 décembre 1974 à la Salle Municipale. Le Cercle comptait 39 membres et il y eut une exposition artisanale dès la première année.

Pour répondre au souci de perfectionnement des dames, les dirigeantes du Cercle ont fait appel à des personnes-ressources pour l'explication de nouvelles techniques: couture, fléché, flotté, tissage haute-lisse, horticulture, broderie, tricot, etc... Des médecins et un notaire ont également été au nombre des invités.

Plusieurs dames de la paroisse ont suivi différents cours de l'Education Populaire de la Commission Scolaire Régionale de l'Amiante ce qui a permis d'inclure dans les expositions artisanales annuelles du macramé, de la peinture sur velours, du bricolage et des murales variées.

Au cours des réunions mensuelles, en plus des démonstrations de différentes techniques, on y traite d'économie familiale, de consommation, de saine nutrition et d'environnement. La réunion du mois de décembre est remplacée par une soirée sociale où les Fermières sont invitées avec leur conjoint. Cette soirée est dans l'ambiance du temps des Fêtes avec un concours de décorations, de la musique et des chansons; le tout se termine par un réveillon où chacune démontre ses meilleurs talents.

Afin de recueillir des fonds, une partie de cartes est ordinairement organisée en automne. Le cercle local est au service de la communauté paroissiale pour la préparation de goûters pour différentes occasions et la promotion d'activités diverses. A deux reprises, les Fermières ont organisé une mascarade pour tous les enfants de la paroisse.

Actuellement, notre cercle compte 36 Fermières dynamiques et engagées dans leur milieu.

LISTE DES DAMES AYANT COMPOSÉ LES EXÉCUTIFS DEPUIS LA FONDATION:

1974-75: Rollande Gourdes, prés.; Marie-Paule Jacques, vice-prés., Céline Mathieu, sec.-trés., Gaétane Bolduc, publiciste, Francine Sylvain, Bernadette Carrier, Réjeanne Mercier, conseillères.

1975-76: Gaétane Bolduc, prés., Marie-Paule Jacques, vice-prés., Céline Mathieu, sec.-trés., Réjeanne Mercier, publiciste, Alma Hamel, Bernadette Carrier, Francine Sylvain.

1976-77: Gaétane Bolduc, prés., Francine Dostie, vice-prés., Céline Mathieu, sec.-trés., Réjeanne Mercier, publiciste, Rachelle Martineau, Alma Hamel, Bernadette Carrier.

1977-78: Lise Demers, prés., Francine Dostie, vice-prés., Céline Mathieu, sec.-trés., Marilène Doyon, publiciste, Yvonne Roy, Rachelle Martineau, Bernadette Carrier.

1978-79: Lise Demers, prés., Pauline Rouleau, vice-prés., Solange Dostie, sec.-trés., Marilène Doyon, publiciste, Yvonne Roy, Louise Champagne, Denise Mathieu.

1979-80: Lise Demers, prés., Pauline Rouleau, vice-prés., Solange Dostie, sec.-trés., Cécile Carrier, publiciste, Yvonne Roy, Denise Mathieu, Louise Champagne.

Depuis sa fondation, le Cercle a connu trois présidentes:

De gauche à droite: Rollande Gourdes, Gaétane Bolduc et Lise Demers.





MEMBRES DU CERCLE DES FERMIERES DE ST-JEAN DE BRÉBEUF, 1979-1980

A la table, on retrouve l'exécutif, de gauche à droite: Louise Gosselin-Champagne, Cécile Bolduc-Carrier, Pauline Thivierge-Rouleau, Lise Dumas-Demers, Solange Bolduc-Dostie, Denise Grégoire-Mathieu, Yvonne Bédard-Roy.

Deuxième rangée: Gaétane Grenier-Bolduc, Gisèle Bédard-Dostie, Viola Carey-Sylvain, Francine Dion-Côté, Lucie Boulay-Dostie, Louiselle Côté-Ferland, Marilène Delisle-Doyon, Yvette Doyon-Dumas, Marielle Rouleau-Ferland, Rosanne Côté-Dubois, Alma Croteau-Hamel, Ida Carrier-Côté.

Troisième rangée: Anthonine Brochu-Turcotte, Réjeanne Thivierge-Mercier, Angèle Bolduc-Côté, Liliane Poulin-Morency, Rachelle Côté-Carrier, Madeleine Fortier-Morency, Céline Grégoire-Mathieu, Nicole Laflamme-Dostie, Alphonsine Carrier-Berthiaume, Cécile Carrier-Rodrigue, Rollande Gingras-Gourdes, Colette Nolet-Roy, Rachelle Dubois-Martineau.

LES LOISIRS À ST-JEAN DE BRÉBEUF

Les archives paroissiales sont plutôt discrètes sur l'évolution des loisirs de la paroisse St-Jean de Brébeuf. Un peu comme toutes les autres petites paroisses, les loisirs organisés étaient restreints et se résumaient à des soirées récréatives occasionnelles à l'actuelle Salle Municipale, et à du patin et du ballon-balai lors de la saison hivernale sur l'ancienne patinoire située à l'arrière de l'église.

C'est surtout avec Jean-Marie Poirier que les loisirs paroissiaux ont débuté. Qui ne se rappelle pas tout le dévouement et le bénévolat qui ont présidé à la construction de la première patinoire? On a tout demandé, semble-t-il.

On voit qu'en 1972 déjà, il y avait un Comité des Loisirs assez bien structuré; qui tenait des rencontres mensuelles régulières, organisait et planifiait certaines activités comme des soirées de danses, des projections de films, du gouret de salon, etc...

Le premier président fut M. Nelson Mathieu et la secrétaire d'alors, Mme Francine Sylvain. Les deux autres présidents furent successivement M. Robert Martel et M. Florent Champagne.

A ce moment-là, les loisirs et la pastorale paroissiale faisaient bon ménage, puisque tout gravitait autour du curé et de l'église. On avait pratiquement les mêmes lieux, les mêmes animateurs, les mêmes soirées. Les loisirs étaient subventionnés par des octrois tantôt venant du gouvernement par l'intermédiaire du Conseil Municipal, tantôt venant directement du Conseil.

L'année 1978 marquera une rupture avec le passé et un nouveau tournant pour l'histoire des loisirs. A l'assemblée de février 1978, le Conseil forme une sorte de Commission d'étude pour préparer et présenter un projet Canada-travail pour l'organisation des loisirs à St-Jean. Cette commission est formée du curé Jacques Bureau, de MM. Robert Hamel, Jean-Marc Dostie, Yvan Dostie et Florent Champagne. Sans passer par Canada-travail, un magnifique projet aboutit fort heureusement. Le 21 août 1978, le Conseil Municipal se porte acquéreur d'une partie du lot 702-RC pour faire un terrain de jeux municipal. Grâce à certains octrois du gouvernement et du Conseil, on monte une patinoire bien éclairée, bien aplanie, et bien organisée. On a aussi construit un chalet des joueurs. Tout cela grâce à beaucoup de bénévolat de la part des paroissiens. Et ici, il faut noter le dévouement, la disponibilité et l'enthousiasme de M. Nelson Mathieu qui a réalisé une large part du travail.

Nous comptons actuellement deux équipes de ballon-balai qui font partie de ligues officielles et qui nous représentent bien. Une équipe formée des adolescentes de la paroisse et une équipe de gars.

Il y a encore beaucoup à faire pour nos loisirs, mais il faut attendre le temps et l'argent. Mais c'est très encourageant. Il y a beaucoup de projets...

EQUIPE DES ANNÉES 1974:

*Rangée arrière, de gauche à droite:
Pierre Leblond, Richard Poiré,
Marquis Leblond, Lionel Tanguay,
Nelson Mathieu, Gaston Poiré.*

*Rangée avant, de gauche à droite:
Mario Leblond, Nelson Sylvain,
Renaud Leblond, Raymond Poiré.*



L'équipe de ballon-balai "Les Étincelles" est formée par:

Première rangée: l'entraîneur Daniel Rodrigue, Denise Rodrigue (gardien de buts), Sylvie Mathieu (capitaine).

Deuxième rangée: Guylaine Rouleau (assistante), Anne Mailhot, Linda Rouleau, Francine Roy, Hélène Jacques (assistante).

A l'arrière plan: Jocelyne Rodrigue, Lucie Hamel, Manon Mathieu, Line Bolduc, Maryse Roy. Maryse, Nicole et Carole Roberge (absentes).



Terrain municipal pour les loisirs d'été et d'hiver.

MOTO-NEIGE:

La moto-neige est aussi beaucoup pratiquée dans la paroisse; ses adeptes font partie d'un club de motoneigistes. Un sentier a été aménagé afin de faciliter les randonnées.



UN COIN DE FERME RAVISSANT:

Ce magnifique aménagement a été réalisé par M. Robert Hamel. M. Hamel est un paysagiste dans l'âme et a su dans ses moments de loisirs mettre à profit ses talents. Il a baptisé ce coin de verdure "Au p'tit voilier". Les abords de la route nous offrent une bordure d'arbres taillés avec grande dextérité. Lorsque l'on pénètre à l'intérieur, un lac alimenté par une source naturelle et entouré de gazon et de fleurs se fait très accueillant. L'été, la famille Hamel s'adonne à la baignade et même au canotage. Puis, l'hiver, ce lac se transforme en patinoire.





DANSES DE TOUTES SORTES:

Jeunes, adolescents, adultes, tout le monde danse... folklore, gigue, claquette, charleston... en avant la musique! Depuis l'automne 1977, trois professeurs de danses de Thetford offrent leurs services à une clientèle importante de la paroisse. Mme Margot Mathieu était et est encore la responsable de ces groupes de danseurs.

De gauche à droite, première rangée: Eric Mathieu, Yves Carrier, Daniel Carrier. Deuxième rangée: Christiane Carrier, Dany Côté, Lola Bolduc, Manon Dostie, Sherley Carrier, Claudia Dostie. Troisième rangée: Pierrette Champagne, Maryse Champagne, Sherley Sylvain.

ÉCRIVAIN:

Marielle Rouleau-Ferland est née à Thetford Mines, mais passe sa plus tendre enfance à Plessisville. Depuis son adolescence, elle habite St-Jean de Brébeuf, localité voisine de Thetford Mines d'où elle poursuit ses études, se perfectionne en français aux cours aux adultes. La poésie est un goût inné chez elle. En 1970, elle fait partie du Cercle Poétique et Littéraire de l'Amiante, participe aux différentes activités culturelles, membre du Cercle des Fermières de sa paroisse, elle fait partie des expositions artisanales.

En octobre 1978, elle publie son premier recueil de poèmes intitulé "Fleurs des champs, Fleurs de nuit" dans la collection "Amorces" aux éditions Cosmos de Sherbrooke. Elle participe aux activités de la galerie "Des Femmes et l'Écriture" de l'Université de Sherbrooke, et fait partie d'une exposition



organisée à l'occasion de la Finale des Jeux du Québec Hiver 80 à Thetford Mines.

Pierre Cabiac de Banne, délégué national du Cercle de la Pensée et des Arts Français ajoute: "Nous avons là, en Marielle Ferland, une poète née. Enfant d'une famille nombreuse, elle n'a pas eu les avantages d'études plus ou moins longues. Il a donc fallu qu'elle se construise elle-même sa poétique. Ceci veut dire qu'elle ne peut être que source fraîche, lumineuse clarté, simplicité et, pourquoi pas? naïveté. C'est le sel de la terre. Mais son talent est grand. La première chose chez elle sera un sens inné de la nature. Du Ferdinand Gregh, du Viélé-Griffin, du Pamphile Lemay, des poètes du groupe du terroir, bref, des images en grand nombre mais aussi très simples. Pour commencer, elle manie les alexandrins avec grande difficulté et elle préfère les vers très courts, de dix, de huit, parfois des impairs, donc les vers-librisme. Guillerets ces vers, parus dans "Le Progrès": "L'hiver s'en est allé - le printemps est arrivé - nous irons nous balader à travers champs - à travers bois - en fins souliers... - l'hiver s'en est allé - déjà c'est plus gai - la neige nous a quitté - nous irons nous balader - dans le sentier de l'amitié - et vive la liberté."

(Ballade du printemps).

Cette amitié, en fait, est pour elle un véritable culte, qu'elle soit normale ou amoureuse. Dans une grande partie de ses poèmes - et Dieu sait si elle en a! - c'est un peu un leitmotiv avec l'amour de la famille, des enfants, du mariage. Quand elle aime, c'est sincère: "Je t'aime sans me soucier - de l'orage qui gronde - des rafales du vent - et de tous ces lendemains... - je t'aime et me sens libre - quand je suis avec toi... - je t'aime car avec toi - mon coeur est plein de ciel - et mon regard plein d'oiseaux..." (Je t'aime).

Elle a la sensibilité à fleur de peau et sait se résigner à la douleur, respecter celle des autres et se libérer de cette tendresse, de ce désir d'absolu et de beau qui l'étouffe. Elle a été profondément marquée par la grande amitié qu'elle portait à une autre poète, disparue trop tôt: Gisèle Dionne-Morissette (1). Et pour elle, la poésie est sa planche de salut. Elle a encore beaucoup à faire pour écartier la bogue de ces diamants que sont, ou pourraient être, ses vers, mais elle y travaille et nous espérons que bientôt nous verrons un livre d'elle pour en faire une étude plus poussée. Nous terminons par cet ultime hommage, ce poème poignant, écrit pour son amie:"

Passerelle du temps

Elle n'était que de passage...
Elle avait tant à nous offrir
mais fragile comme une fleur
vers les cieux... s'est envolée.
Elle n'était que de passage...

Vous aujourd'hui qui l'entourez
elle aurait voulu vous donner plus
son coeur était si grand
mais voyez-vous
elle n'était que de passage...

La route si longue
tantôt parsemée de fleurs
tantôt d'épines
tout ce long parcours
elle vient de le traverser
car voyez-vous,
elle n'était que de passage...

(1) *Gisèle Dionne-Morissette a vécu à St-Jean de Brébeuf de 1968 à 1969.*



SOIRÉE CANADIENNE

Souvenir de l'enregistrement de la Soirée Canadienne au studio du poste C.H.L.T. Sherbrooke, samedi le 4 février 1978.

Table d'honneur: Yvette et Adrien Dumas, maire; M. l'abbé Jacques Bureau, curé; Henri et Colette Croteau, organisatrice.

Les Doyens: Maria et Alphonse Faucher.

Au fond, de gauche à droite: Hélène et Lauréat Goulet (violoniste); Marilène et Valère Doyon, M. Adrien Faucher, Mlle Eliette Champagne, M. Rosario Pomerleau, Rose-Eva et Hervé Roberge, Céline et André Mathieu, Mlle Doris Roberge, M. Jacques Morency.

Plus à droite sur le palier: Aurore et Albert Poiré, M. Gaétan Doyon, Rita et Jean-Guy Rodrigue, Lise et Robert Champagne, Réjeanne et Guy Mercier.

Autre rangée: Victoire et Claude Tremblay, Yvonne et Denis Roy.

Première rangée: Yvette et Désiré Carrier, Rollande et Alphonse Gourdes, Bérangère et Robert Hamel, le jeune Yves Carrier, M. Florent Champagne.

CHANSON POUR SOIRÉE CANADIENNE

JOIE DE VIVRE À ST-JEAN

(Air: Belle Rose du Printemps - Paroles: Solange Dostie)

Venez chez-nous dans nos montagnes (bis)
Vous trouverez un coin charmant
Ah' Qu'il est bon vivre
En automne comme au printemps
Joie de vivre à St-Jean (bis)

Quand vient l'printemps, on fait la fête (bis)
De la tire et du sirop
Ah' Qu'il est bon de vivre
Quel délice se sucrer l'bec
Joie de vivre à St-Jean (bis)

Pour profiter de la nature (bis)
Des citadins sont installés
Ah! Qu'il est bon de vivre
Vivons tous la fraternité
Joie de vivre à St-Jean (bis)

Pour une veillée, on s'est rassemblé (bis)
Y'aura des danses et des chansons
Ah! Qu'il est bon de vivre
Dans le but de vous amuser
Joie de vivre à St-Jean (bis)

COMMERCES ACTUELS

Les commerces sont peu nombreux dans la paroisse. La proximité de Thetford, la population peu élevée et qui vit surtout de l'exploitation agricole expliquent assez bien cette situation. Les années 1970 ont vu disparaître la Caisse populaire, l'école, le bureau de poste et le moulin à scie. Les commerces du moment sont:

Un magasin général tenu par Marie-Paule et Denis Jacques.



Une pépinière appartenant à Rachelle et Jean-Guy Martineau. M. Martineau nous montre fièrement un arbre de son exploitation.

Ebénisterie de la famille Hervé Turcotte. En effet, presque toute la famille y trouve de l'emploi. On y fabrique des meubles et des armoires, sur commande.





Salle de réceptions et de danses dont les propriétaires sont Renaud et Réjean Thivierge. En plus, on y retrouve un casse-croûte, un bar-salon et une salle de billard. Cette salle appartenait auparavant à M. Lino Lehoux.

Propriété de M. Rolland Grenier depuis 1948. M. Grenier fait de la mécanique générale. Il est aussi propriétaire de machineries lourdes. Ce garage avait été précédé d'un autre qui appartenait à M. Léonidas Latulippe.



Propriété de M. Fernand Gagné, c'est également un garage de mécanique générale. M. Gagné l'a acheté de M. Guimond Champagne.

Aussi, un commerce de piscines, propriété de M. Albany Lamontagne. Ce commerce opère à Thetford, mais emploie de la main-d'oeuvre locale. Son propriétaire réside dans la paroisse.

MARIAGES



Jean Grégoire et Marie Vallières vers 1880. M. Grégoire était un des trois syndics de la mission en 1920.



J. Rosaire Labbé et Lydia Cloutier vers 1920. M. Labbé a construit une beurrerie au village en 1922.

Joseph Grenier et Simone Doyon en 1940, face au premier presbytère.





Adrien Dumas et Yvette Doyon en 1942. M. Dumas est maire de St-Jean de Brébeuf présentement. On voit que le premier presbytère est transformé en magasin général.



Denis Roy et Yvonne Bédard en 1947. Le mariage eut lieu à Leeds.

TRANSPORTS D'AUTREFOIS



M. Jos Morency nous présente fièrement son cheval. 1er novembre 1948.



Cheval et voiture d'été de Maria et Adrien Berthiaume.



Voiture de promenade utilisée pour la saison d'hiver. Alice et Léandre Thivierge en 1940.



Buick McLaughlin 1922. A gauche, Clovis Dostie, à droite, Léontine Fournier, épouse d'Omer Dostie, photo prise en 1929.



Chevrolet 1929, appartenant à François Doyon. On aperçoit M. Doyon sur la droite de la photo. Le 5e homme vers la gauche est Omer Doyon et le 6e est Wilfrid Doyon.



Buick 1929, première auto de M. Donat Poiré, le père d'Albert.



Ford 4 cylindres 1932. L'abbé Beaulieu est debout à côté.



Ford 8 cylindres 1947, première auto de l'abbé Beaulieu.



Autobus de Lucien Roy en 1946.



Auto-neige qu'on appelait familièrement "snow" appartenant à M. Lucien Roy. A gauche, sa première auto-neige (1944) et à droite, sa seconde (1945). M. Roy a toujours assuré le transport entre Lyster et Thetford Mines, et les gens de St-Jean de Brébeuf en bénéficiaient. Le samedi soir était attendu avec impatience, les "snows" étaient bondés de monde qui se rendait au cinéma voir "les p'tites vues". Le toit recevait les bagages. Ces "snows" ont servi de 1944 à 1954.

Un mélange de deux moyens de transport en 1942. On voit sur la droite la première école qui a été construite au village.



MAISONS DE 70 ANS ET PLUS

1.— Ces maisons sont les témoins du passé, elles nous ont précédés et la plupart se retrouvent encore parmi nous. Cette section se complète dans les pages de familles où des photos supplémentaires de maisons âgées de 70 ans se sont ajoutées. Elle se complète aussi dans la section des propriétaires de chaque lot. Plusieurs autres auraient pu figurer, mais il fallait se limiter.

Le premier nom sur la ligne indique la personne propriétaire actuellement; A: date de construction; B: personne qui l'a construite; C: lot sur lequel la maison a été construite.

2.- Les maisons qui ne sont plus là, rappelleront aussi de chaleureux souvenirs à ceux qui les ont vues et qui les ont habitées.

Canton d'Irlande

RANG 9:



Ruth Burritt. A: vers 1907. B: Dr. L.A. Noël.
C: 503. La famille d'Odias Roy l'a habitée de 1915 à 1954.

CRAIG SUD:



Alcide Morency.
A: vers 1860.
B: ?
C: 695



Léo Morency.
A: 1904
B: Charles Morency
C: 694



Albany Lamontagne.
A: environ 100 ans.
B: ?
C: 689
Propriété achetée de Madame Johnson en 1956.

RANG 11



Leslie King.
A: 1900
B: Robert King, père de Leslie
C: 642



Antonio Carrier. A: plus de 100 ans.
B: ?. C: 639, ce lot a été patenté en 1830.
Cette maison est pièces sur pièces, équarries à la hache.



Alcide Côté.
A: vers 1900
B: Robert Davidson
C: 637



Gaétan Croteau.
A: 1904
B: Richard Shorten
C: 634
Habitée par Monsieur et Madame Emile Huppé de 1930 à 1968.

RANG 12



Herbert Henderson.

A: entre 1880 et 1889

B: Normand Henderson, le père d'Herbert

C: 658

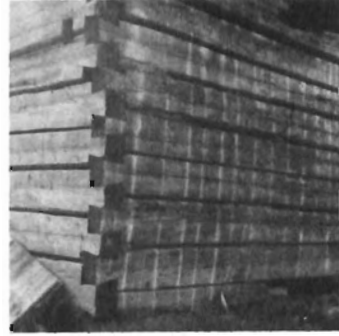

Albert Poiré. A: vers 1866.

B: Probablement Charles Canning. C: 666.

Cette charpente de pièces sur pièces était numérotée en chiffres romains. C'était la première maison des Canning à l'endroit où demeure M. Poiré aujourd'hui.



Mme Roger Labranche.

A: 1880. B: Canning.

C: 666. C'est la deuxième maison des Canning sur ce lot. La famille Poiré l'a habitée plusieurs années.



Robert Hamel.

A: vers 1850.

B: ?

C: 676

VILLAGE:



Rosaire Hamel. A: 1908.

B: Anthime Morency. C: 216.

Cette maison est l'ex-école française du Millfield. Elle n'avait pas ce revêtement ni ces galeries lorsqu'elle était école.

Canton d'Inverness

CRAIG SUD (RANG 1):

Alphonse Gourde. A: vers 1840.

B: ?. C: 2.

Ancien hôtel. Il accomodait les voyageurs du chemin de Craig.



RANG 3:



Alfred Carrier.

A: vers 1880

B: John Little

C: 143



Florian Carrier. A: 1908.

B: Emile Carrier. C: 142.

M. Carrier et sa famille, l'ont habitée jusqu'en 1956. Dans la porte, c'est Lucien et sur la chaise, Eva.

RANG 4:



Florian Carrier. A: 1898.

B: Pierre Carrier. C: 211.

La deuxième photo nous montre la même maison, mais telle que vue aujourd'hui. Florian est le petit-fils de Pierre.



Donat Côté.
 A: environ 90 ans. B: ?.
 C: 221.
 Elle n'est plus habitée depuis 1970.



CRAIG NORD (RANG 5):



Arthur Carrier. A: vers 1885. B: probablement des Bennett. C: 279. Elle a été rénovée en 1962, on peut la voir ainsi dans les pages de familles. A gauche, sur cette photo, M. Carrier et à droite, Mme Carrier.



Lucien Rouleau.
 A: 1907. B: Jos. Dostie.
 C: 1410.
 Elle a été rénovée en 1973.

Canton de Leeds

RANG 1:



Alphonse Faucher.
 A: 1908.
 B: A. McGill.
 C: 1A.



Gilles Bolduc. A: 1899.
B: John R. Johnston. C: 2B.
Pendant 50 ans, elle a eu une galerie sur toute sa façade.



Gilles Bolduc. A: 1910. B: James D. Moore, dit "Jim". C: 3B. A droite, sur la photo, c'est Madame James D. Moore (Margaret Henderson) avec le bébé Charles et à gauche, Madame James Moore (Margaret Jamieson). Armand Rodrigue et sa famille ont habité cette maison de 1951 à 1964. Une autre maison avait précédé celle-ci, en face, et datait de 1875.

RANG 2:

Réjean Dostie. A: 1890.
B: William Learmonth, père.
C: 1A. William fils, qui vit toujours, est né dans cette maison.



RANG 3:



Raymond Dempsey. A: vers 1855.
B: probablement des Lipsey. C: 1A.
La grande côte située tout près, se nommait côte à Lipsey à ce moment. M. Donat Hamel et sa famille ont habité cette maison de 1943 à 1962.

“LES MAISONS DISPARUES”

Canton d'Irlande

VILLAGE:



Henri Latulippe. A: vers 1880. B: ?.
C: 700. Habitée par Elzéar Rousseau et sa famille de 1921 à 1963. Détruite par le feu en 1975. A sa gauche, on aperçoit la loge orangiste (Lower Ireland no. 699), maintenant convertie en résidence, propriété de Sylvie et Daniel Vigneux. Les personnes sur cette photo sont, de gauche à droite: Théodore, Célina, Odilon, deux cousines, Béatrice et Elzéar Rousseau.



Hervé Turcotte. A: vers 1880. B: ?.
C: 700. Elle était située sur le site actuel de la maison de M. Turcotte. Elle a été démolie en 1971. M. Jos. Morency y a résidé plusieurs années.

RANG 10



Auguste Rodrigue. A: plus de 100 ans.
B: Robert Watson, grand-père d'Harry Little.
C: 619. Démolie en 1963 par M. Rodrigue et remplacée par une neuve. La photo nous montre cette maison en deux sections.

RANG 11

Jean-Guy Côté (elle était située sur sa ferme).
A: environ 100 ans. B: John Porter. C: 703.
Elle prenait place derrière la maison de Gilles
Lehoux. Adélar et Gérard Roberge l'ont habitée
ainsi que Philibert Grenier. Elle a été démolie en
1969.



Claude Demers. A: vers 1890. B: ?. C: 638.
M. Napoléon Demers l'a achetée en 1941.
Démolie en 1974. Une nouvelle résidence a été
construite tout près.

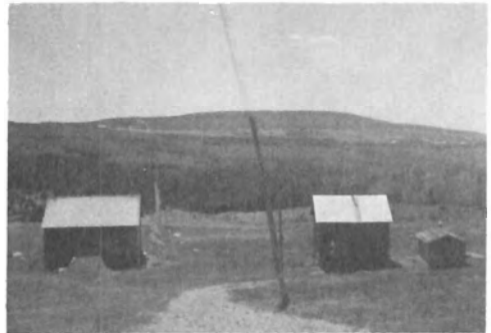

Ghislain Hamel. A: 1902. B: James McElreavy,
père de Wellie. C: 646. Wellie est né dans cette
maison et l'a habitée 68 ans. Elle a été démolie en
1978, mais la grange existe encore.

RANG 12:



Douglas Cox. A: 1900. B: Fred Cox, père de
Douglas. C: 677. Détruite par un incendie en
1962. C'était la troisième maison des Cox sur
cette ferme. Une nouvelle maison a été recons-
truite au même endroit.



Henri-Paul Jacques. A: 1900.
B: Robert Ashcroft, père de Richard (Dick).
C: 663. Elle a été démolie en 1978 pour faire place
à une nouvelle résidence.

Canton d'Inverness

RANG 3:

Lauréat Carrier. A: vers 1880. B: ?.
C: 145. Bernadette et Léonard Carrier l'ont habitée quelques années. Elle a été démolie en 1964.



RANG 4:

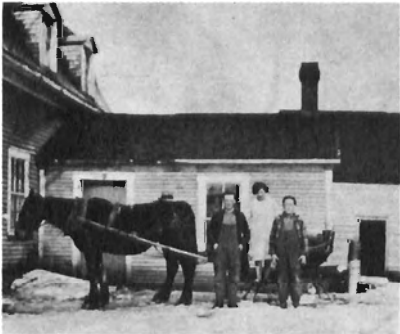

Domaine St-Jean. A: vers 1860.
B: Anthime Carrier. C: 213. M. Désiré Carrier, père d'Arthur, l'a possédée de 1929 à 1946. De gauche à droite, Arthur, Marie-Blanche et leur père Désiré.



Joseph Carrier, fils de Julien.
A: environ 100 ans. B: ?. C: 214.
Depuis 1914, que Julien Carrier, père, l'habitait. Démolie en 1962 pour être remplacée par une nouvelle. Sur la droite, on voit Mme Carrier (Anna Nolet) et sa fille Thérèse. Photo prise en 1941.

RANG 5:

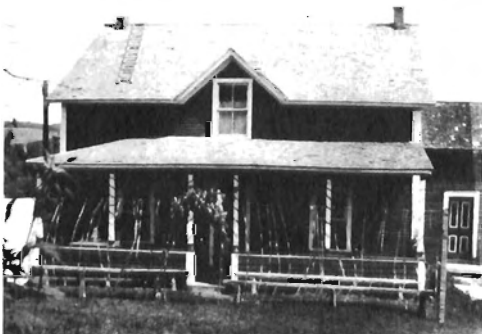

Josaphat Champagne.
A: vers 1910. B: Peter Cook, père de Walter.
C: rang Hamilton.
Presque toute détruite par les flammes en 1973.



Réal Côté. A: vers 1910. B: ?. C: 288.
Le feu l'a détruite en 1965. M. Thivierge a construit une nouvelle résidence au même endroit, qu'il a vendue en 1971. Il habitait cette maison depuis 1942. M. Thivierge est à gauche sur la photo.

Canton d'Halifax

RANG 11 (CRAIG SUD):

Hervé Gingras. A: vers 1890.
B: Sam Porter. C: 718.
Démolie en 1957 et remplacée par une autre.
Dans cette maison s'est tenu un bureau de poste de 1927 à 1930.



L'ORGANISATION MATÉRIELLE D'AUTREFOIS

Pendant le siècle qui a précédé la fondation de la paroisse (1830-1930) et même quelques années de plus, à peu près chaque rang avait une organisation qui ressemblait à celle d'un village: une chapelle, une école, un bureau de poste, une épicerie, un moulin à farine ou à scie et parfois une forge.

Sur le 2e et 3e rang d'Inverness, appelé rang Belcher:

Une chapelle anglicane (la seule qui existe encore), une école, un bureau de poste.

Sur le Craig sud:

La même chapelle, car les rangs 2 et 3 débutent sur cette partie du Craig, un bureau de poste "Clapham", un hôtel (chez Rollande et Alphonse Gourdes). Il avait été précédé d'un autre tout près, qui se nommait "Hôtel Johnston". Une école.

Millfield (chemin Hamilton):

Une chapelle, une école anglaise et une française, un bureau de poste, une épicerie, une fromagerie, un moulin à farine.

Craig nord:

Une chapelle méthodiste; elle fut démolie en 1979 et était située presque en face de la résidence de M. Arthur Carrier.

Chemin du rang 6 et 7:

Une école et une auberge.

Rang 11 et 12:

Une chapelle, située près de la route chez M. Albert Poiré (elle est habitée aujourd'hui par la famille Jean-Marc Dostie), une école, un bureau de poste, un moulin à farine, quelques moulins à scie, une épicerie.

Au village "d'en bas", en direction du rang 10:

Une école (Lower Ireland), un moulin à farine et à scie, un bureau de poste (Lower Ireland), une épicerie, une forge, une beurrerie, une loge orangiste (Lower Ireland). Naturellement, chaque rang a connu plus d'une école.

Au village "d'en haut", de 1920 à 1930:

Une chapelle catholique, une épicerie, un moulin à scie, une forge, un bureau de poste (tenu par J. Rosaire Labbé, d'abord dans sa première résidence (la beurrerie) ensuite dans son magasin (maintenant Arthur Grenier).

BUREAUX DE POSTE

En 1933, les trois districts, soit Clapham, Millfield et Lower Ireland sont regroupés pour ne faire qu'un bureau de poste appelé St-Jean d'Irlande. Ce bureau sera tenu par M. et Mme Elzéar Rousseau (Céline Carrier) à compter d'avril 1933. Ils le garderont jusqu'en septembre 1959. A compter du 16 février 1960, on confie le nouveau bureau de poste à Rollande et Alphonse Gourdes. A ce moment, leur salaire annuel pour tenir ce bureau était de \$875.00. La fermeture définitive s'est produite le 18 août 1970, (salaire annuel de \$1180.00). Maintenant, la paroisse est desservie par Thetford Mines et Inverness.



1933-1959:

A la droite, c'est Mme Rousseau et la 3e personne à gauche, c'est Mme Octave Hamel (mère de Robert et Rosaire). Les deux autres personnes étaient des parents en visite.

MAGASINS

Fin 1800 et début 1900, M. McCrea possédait une épicerie au village "d'en bas".

Le Millfield avait la sienne aussi, le dernier propriétaire fut M. Butler.

Sur le rang 12, il y en avait une dans la maison qu'habitent aujourd'hui M. et Mme Aimé Grenier. M. Ernest Charles Carrier, lorsqu'il était jeune, y allait (c'est-à-dire dans le début des années 1920).

Vers 1923, une autre existait dans la maison de M. Jos. Vallière (M. Rosario Pomerleau, actuellement), on y vendait même de la crème glacée.

De 1922 à 1931, M. J. Rosaire Labbé avait une épicerie en plus de sa beurrerie. Il la vend en cette année 1931 à M. Wilfrid Bibeau qui offrait en plus de la nourriture, du tissu à la verge, des chaussures, etc... M. Labbé continuera de tenir magasin mais cette fois-ci dans une autre résidence (celle de M. Arthur Grenier, présentement). M. Léonidas Latulippe l'achètera en 1938. En 1943, M. Latulippe vend son magasin à M. Arthur Grenier qui le gardera jusqu'en 1965. M. Grenier était aussi fournisseur de moulée et d'essence.



Rose-Eva et Léonidas Latulippe en 1941, devant leur magasin. La photo de gauche nous fait voir le garage qu'ils ont construit vers 1938.

Magasin d'Irène et Arthur Grenier. La grande porte servait à livrer la moulée. L'autobus était celui de M. Lucien Roy de Lyster, une Chrysler 1948 à trois sièges.

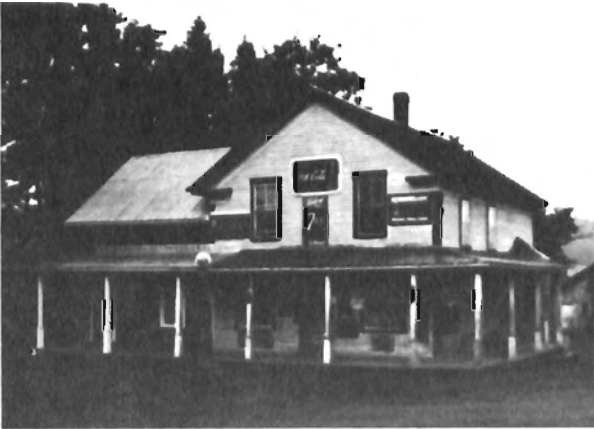

Magasin de M. Cyrille Carrier en 1946

M. Cyrille Carrier achète en 1941, la maison qui a servi de premier presbytère et la convertit en magasin général, qu'il gardera jusqu'en 1948, année où il vend à M. Norbert Boissonneault. Ce magasin sera la proie des flammes en 1951. Un autre sera reconstruit et l'année suivante, M. Boissonneault le vend à Rollande et Alphonse Gourdes qui l'exploiteront 20 ans. Ils le cèdent en 1972 à Marie-Paule et Denis Jacques qui en sont toujours propriétaires.

De 1952 à 1958, Mme Honorius Carrier (Bertha Gourdes) aura son épicerie dans ce qui est actuellement la maison de Rachelle et Jean-Guy Martineau.



En 1954, M. Mme Honorius Carrier dit Doyon, en possédaient une aussi où habitent aujourd'hui Bernadette et Léonard Carrier. Un an après, elle fermait ses portes. M. Carrier s'était construit un garage près de leur résidence et effectuait des réparations d'automobiles et même en vendait. De 1946 à 1952, M. Rosaire Dostie avait eu une cordonnerie. En plus d'être cordonnier, M. Dostie était sellier. Il avait lui-même construit cette maison en 1946.

Cette maison a abrité une cordonnerie et une épicerie.



Le seul magasin de marchandises sèches a été tenu par Mme Ernest Carrier (Alice Faucher) de 1945 à 1962 (cette maison est toujours habitée par leur fils adoptif, Rosario Pomerleau). Elle y vendait des vêtements, des articles scolaires, du tissu à la verge, etc... En 1963, après la fermeture du magasin, un médecin de Leeds, le Dr. Gauthier y avait aménagé un bureau.



Photo prise en 1948; derrière le comptoir, Mme Carrier et à l'avant, Mlle Aimée Normand qui travaillait au presbytère.

De 1970 à 1979, Marthe-Ange et Jean-Denis Côté étaient propriétaires d'un restaurant et d'une épicerie, au village.



L'école centrale a été convertie en centre d'artisanat de 1973 à 1979 et ce commerce appartenait à Madame Cécile Lasnier-Cyr de Thetford Mines.

MOULINS À FARINE

Le Millfield a eu le sien. Nos personnes âgées ainsi que leurs pères allaient faire moudre du sarrasin pour faire de la galette, que l'on surnommait "tireliche". Ce moulin était actionné par l'eau de la rivière. Son activité s'est terminée en 1940, à peu près.

Un autre a existé sur le rang 12, il était situé sur la ferme qu'habite aujourd'hui Mme Gilberte Mathieu, plus précisément à l'endroit de la cabane à sucre. Ce moulin était actionné par le vent et servait à faire de la farine. Il a opéré avant 1936 et appartenait à M. Moore.

Il y en avait un aussi au pont menant au rang 10 (chez Hervé Turcotte). Il était en opération avant 1885. Au début des années 1900, une importante inondation a contribué à enfouir sous le sable recouvert d'une dizaine de pieds d'eau, tout l'équipement de ce moulin. M. Esdras Ainsley avait tenté en vain de retirer la turbine de sa prison. Mais voilà, qu'à une autre inondation, celle de 1957, le roc a perdu un gigantesque morceau, les arbres se sont déracinés, l'étang agrandie a fait disparaître la grève du côté ouest pour en faire une nouvelle au nord-ouest et sur cette grève, quelle surprise! On aperçoit la meule, la turbine, des roues d'engrenage et des cercles d'un tuyau d'une quarantaine de pouces. C'est l'abbé Charles-Aurèle Beaulieu qui a fait cette découverte, il était alors propriétaire de ce roc.

Cette photo nous montre la meule de ce moulin et en dessous, la turbine. Elle est la propriété de M. Robert Hamel. La pierre de cette meule est européenne.



MOULINS À SCIE

En 1885, un moulin à scie était en activité au début du rang 10, au village "d'en bas" (près du moulin à farine, précédemment cité). M. Henri Mooney en était propriétaire. Par la suite, M. E.R. McCrea en a eu un aussi. C'était un moulin à vapeur, on y sciait de la planche. Il a fonctionné jusqu'en 1940 environ. M. Jos. Morency a travaillé 18 ans à cet endroit.

Un autre moulin à scie actionné par la vapeur se retrouvait sur la ferme de M. Antonio Carrier, au début de 1900 et probablement avant aussi. Des traces du passage de ce moulin sont encore existantes aujourd'hui.



On voit sur la photo, le "boiler" de ce moulin que M. Carrier a retiré de sa cachette en 1975.

Des traces d'un autre moulin à scie survivent aussi sur la ferme de M. Douglas Cox. M. Cox en conserve les pièces.

De nombreux moulins portatifs apparaissaient ici et là dans la paroisse. Parmi ceux-là, la compagnie Eastern Furniture de Victoriaville en possédait un (sur la ferme de M. Alcide Côté) qui a fonctionné de l'automne 1943 à juin 1944. M. Albert Poiré s'en occupait.

En 1920, au village, un moulin à scie a été construit par M. Georges Willard et son frère Steve, (en 1939, le moulin Sylvain sera construit sur le même site). On y fabriquait des formes pour les bottines avec du bois d'érable coupé en 16 pouces, la livraison se faisait à Thetford. Une vingtaine d'hommes y travaillaient et le service d'un cuisinier était nécessaire. M. Désiré Carrier (qui demeurait dans le "Flat") partait toute la semaine avec son frère Arthur et allait bûcher au pied de la côte Lipsey, ils apportaient ce bois au village. Ces terres appartiennent aujourd'hui à M. Sylva Dostie. M. Anthime Carrier (époux de Marie-Blanche) a travaillé à ce moulin à l'âge de vingt ans ainsi qu'Alfred Carrier. Après quatre ans d'opération environ, le moulin a été détruit par le feu.

Il a été suivi d'un autre, construit en 1935 par M. Ernest Paradis de Ste-Sophie et acheté en 1937 par M. Roméo Sylvain. Ce moulin servait à dérouler le bois. Son prix d'achat s'élevait à \$4,000.00 Le bois déroulé avait un huitième de pouce d'épaisseur. Il fallait le tremper dans l'eau bouillante contenue dans un réservoir de ciment et chauffée par un "boiler" (énorme bouilloire) pour pouvoir plier le bois par la suite. On en fabriquait des boîtes rondes pouvant contenir 50 livres de fromage; elle étaient livrées à Baie St-Paul, St-Urbain, St-Siméon. Ce type de moulin n'a fonctionné que deux ans.



Camion de M. Léonidas Latulippe chargé de boîtes à fromage.



Moulin à scie que M. Roméo Sylvain a fait construire en 1939.



Moulin "Paradis", agrandi et équipé à neuf en 1947. Bénédiction par l'abbé Beaulieu.

En 1939, M. Sylvain fait construire son premier moulin à scie près de la rivière par M. Albert Dubois et ce moulin sera actionné aussi par la vapeur jusqu'en 1947. En cette année 47, un incendie le détruisit. M. Sylvain revient s'installer dans le moulin "Paradis" (qui n'avait pas été démoli, et qui était près du chemin, à 300 ou 400 pieds de l'autre). Il l'agrandit et recommence à scier avec de l'équipement neuf deux mois après l'incendie. M. Sylvain donnait toujours la préférence aux hommes de la paroisse. A ce moment, 22 travailleurs trouvaient de l'emploi à cet endroit. En 1962, un moulin plus vaste et mieux équipé est construit.

Il est vendu en 1972 à Lévis et Yvon. La nouvelle industrie s'appelait Sylvain et Sylvain Ltée.

En décembre 1977, c'est la fermeture définitive. Les frères Sylvain quittent St-Jean de Brébeuf pour Dover, Maine, et depuis ils sont propriétaires d'un autre moulin à scie.

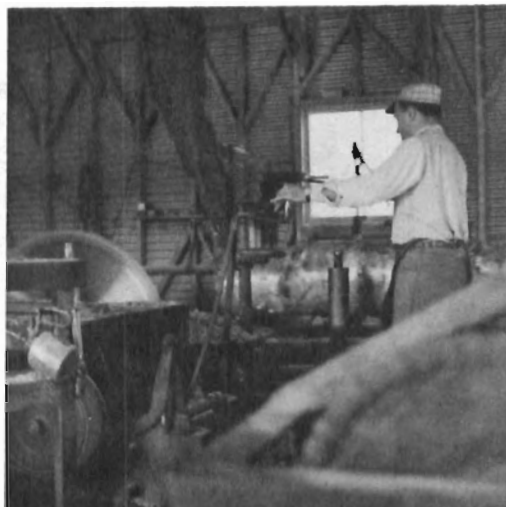

*Moulin 1962; sur la photo de gauche, le travailleur est M. Rolland Dostie
et sur la photo de droite, M. Albany Roy*



Moulin en 1975

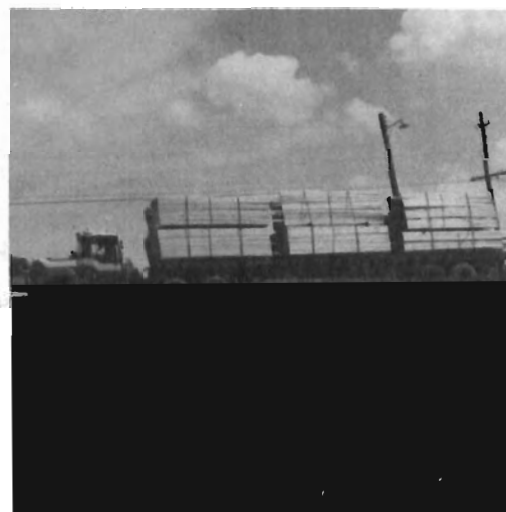

Vanne de bois de Sylvain et Sylvain

Comme les autres paroisses, nous avons connu des commerçants qui achetaient des coupes de bois ou des terrains boisés. Un des plus importants a été M. D.H. Pennington de Lyster qui possédait un moulin à scie à cet endroit au début de 1900. Il acheminait jusqu'à Lyster, au moyen de la "drave" sur la rivière Bullard, le bois des terres qu'il exploitait ici.

FROMAGERIE ET BEURRERIE

Il y avait une fromagerie au Millfield; c'était une bâtisse pièces sur pièces; elle avait été construite par M. Honorius Gilbert et son frère Désiré. Mme Anthime Carrier (Marie-Blanche), passait souvent face à cet établissement lorsqu'elle avait environ dix ans, vers 1918.

En 1922, M. et Mme J. Rosaire Labbé (voir leur photo dans la section des mariages), étaient propriétaires d'une beurrerie au village (elle était sur l'emplacement de la maison actuelle de Rachelle et Jean-Guy Martineau). Elle fut vendue en 1931 à M. et Mme Wilfrid Bibeau qui l'ont gardée jusqu'en 1941. Ces propriétaires se rendaient à St-Ferdinand au Lac William ou au Lac Joseph d'Inverness pendant l'hiver et découpaient des blocs de glace qu'ils apportaient à la beurrerie. Ils recouvraient cette glace de bran de scie afin de l'empêcher de fondre l'été car le beurre était déposé dessus pour sa conservation. Le beurre n'était fabriqué que l'été pendant la saison de production. Lorsque les Bibeau vendirent la beurrerie pour aller demeurer à St-François du Lac, les cultivateurs livrèrent leur crème à Thetford, Inverness ou St-Ferdinand.

Monsieur Wilfrid Bibeau et Madame Bibeau, née Marie-Louise Létourneau. Ils arrivèrent de Robertson en 1931. M. Bibeau devint beurrier et le demeura jusqu'en 1941. Madame Bibeau aida beaucoup la paroisse en confectionnant des ornements d'église et elle aida aussi de bien d'autres façons.



La beurrerie était voisine de la forge, on l'aperçoit à la droite sur la photo, et à gauche, c'est la forge. Ce pont est celui qui mène à St-Ferdinand. Un pont couvert existait avant la construction de celui-ci. Le couple de gauche sur le pont, est M. et Mme Napoléon Giguère et leurs deux enfants, le couple de droite, Céline et Elzéar Rousseau. M. Napoléon Giguère fut le premier à écrire à l'archevêché de Québec en octobre 1918 pour demander la construction d'une chapelle catholique à Lower Ireland (village de St-Jean de Brébeuf).

FORGES

Une boutique pour ferrer les chevaux se retrouvait sur le Craig nord à environ 50 pieds de l'entrée de la résidence de Réjean Dostie. Lorsque les Marshall habitaient cette ferme, la boutique était encore là. Il y a une vingtaine d'années, lors de la réparation de cette partie du Craig, on a creusé le ruisseau chez M. Dostie et des fers à chevaux ont été trouvés ainsi que les ruines d'un pont de billes de bois.

Le Craig a été construit en 1810. Il amenait des voyageurs qui quittaient Québec pour se rendre à Boston. Des maisons d'hébergement se retrouvaient à différents endroits de son parcours pour loger ces voyageurs. Donc, cette boutique aurait eu sa raison d'être, à cause de la présence d'un relais situé presque au même endroit que l'école française no. 4 (lot 343, rang 6), à ce moment le Craig passait face à la résidence de Guy Mercier et continuait près du relais. Celui-ci était construit pièces sur pièces. Par la suite, il fut converti en école, fréquentée entre autres par Harry Lipsey. Cette maison qui servait d'hôtel a été démolie en 1922, confirmé par des témoins oculaires et pouvait avoir 100 ans au moment de sa démolition.

Un autre relais était situé au village, au peu plus haut que la cabane à sucre de Jean-Marc Dostie, car le Craig, en venant de chez Guy Mercier, traversait l'érablière d'Henri Latulippe et continuait dans l'érablière de M. Dostie. Revenons à l'érablière de M. Latulippe où une chapelle anglaise avait été construite avant 1850, à peu près à l'endroit de sa cabane à sucre aujourd'hui. Le cimetière situé près de la maison de Jean-Guy Rodrigue, au village, était celui de cette chapelle.

La forge la plus importante fut celle achetée de Mme Robert Nelson par M. Théodore Rousseau, en 1914. Elle était située à l'endroit où habite Randolp Lamontagne présentement. En 1916, Elzéar travaillait avec son père, Théodore. Cette forge fonctionnera jusqu'en 1952. M. Rousseau ferrait un cheval pour \$0.40 à l'époque.



A l'arrière plan, c'est la boutique de forge et au premier plan, au centre, c'est Mme Elzéar Rousseau.

M. Théodore Rousseau à gauche, son petit fils Odilon au centre et son fils Elzéar à droite, à l'entrée de la forge. Cette photo date du 26 juillet 1928.

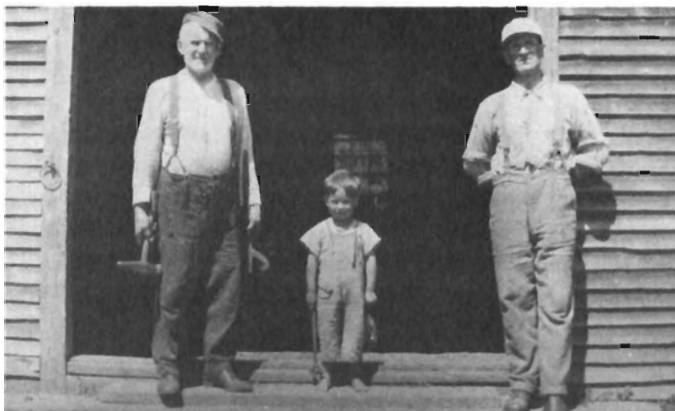

Une autre forge appartenant à M. Alphée Ward était en fonction vers 1925 au sous-sol de la maison de M. Rosario Pomerleau.

M. Armand Rodrigue a ferré des chevaux, d'abord sur sa ferme du rang 12, de 1949 à 1951 et ensuite au 1er rang de Leeds de 1951 à 1964.

MINE DE CUIVRE

Avant 1929, sur la ferme de M. Omer Doyon du rang 10, il y avait une mine de cuivre. A la suite d'un éboulis, deux hommes sont morts. L'exploitation ne semble pas avoir duré longtemps. C'est M. Doyon qui remplit les trous de mine après avoir acheté en 1929. Une bâtisse survit à ce passage d'histoire.

Bâtisse de mine





Les deux guerres mondiales de 1914-18 et 1938-45, la grippe espagnole de 1918 et la crise économique de 1929, ont eu plus ou moins de répercussions sur notre population. Les gens d'ici, n'ont pas autant souffert de ces périodes; tous demeuraient sur des fermes et avaient l'essentiel. La grippe espagnole a fait ses victimes auprès des enfants et des femmes enceintes mais elles n'ont quand même pas été trop nombreuses, cependant, il y eut beaucoup de malades.

Pendant la crise économique, les hommes travaillaient pour \$0.30 par jour. Un paquet de tabac avec papier coûtait \$0.10. Pendant ces années, la rareté de l'argent était évidente; certains n'avaient pas les deux sous nécessaires pour poster une lettre. Le Gouvernement avait voté une loi "Le Concordat" en 1934, ce qui a permis aux agriculteurs de retarder leurs paiements; ce fut une bonne loi qui les a sauvés, en leur permettant de garder leur ferme.

Le seul paroissien qui soit allé à la deuxième guerre fut M. Paul Grégoire. Pour se voir exemptés de la guerre, les plus rusés mâchaient de la gomme, puis l'avalèrent, cela faisait une tache visible sur la radiographie, et l'exemption était accordée. Il y avait des rationnements sur le thé, le sucre et l'essence.

Les gens trouvaient quand même quelques moments pour s'amuser. Les veillées étaient fréquentes à la campagne entre voisins. C'était l'occasion de rencontres entre jeunes hommes et jeunes filles. On jouait aux cartes et on dansait; les danses étaient défendues à l'époque mais elles se faisaient quand même. La famille chez qui on dansait se vantait le dimanche suivant que personne ne dansait chez eux. C'était aussi l'époque où les femmes prêtaient main forte à leurs voisines à l'occasion d'accouchements, on les appelait sages-femmes. On retrouvait mesdames Elzéar Rousseau, Odilon Ferland, Jos. Dostie, Gédéon Rodrigue, Jos. Carrier (Herménie), Adélard Roberge, Ovide Côté, Alphonse Lacroix. La paroisse semble avoir été bien desservie par les médecins des environs, soit Thetford et St-Ferdinand.

Le souhait le plus ardent que l'on puisse faire est bien sûr, de ne plus jamais avoir à traverser de si difficiles années. Que la paix et l'abondance que l'on connaît, demeurent!



PROPRIÉTAIRES DE 1802 - 1980

Ce travail comportera deux parties: la première offre la liste des propriétaires des Cantons d'Irlande et d'Inverness au complet ainsi qu'une liste partielle de ceux des Cantons de Leeds et d'Halifax, tous de 1802 à 1883.

La seconde partie: liste des propriétaires du territoire de St-Jean de Brébeuf de 1883 à 1980.

PREMIÈRE PARTIE PROPRIÉTAIRES DE 1802 À 1883

Vous retrouverez les numéros de lots actuels correspondant aux numéros de lots primitifs dans la seconde partie ainsi que sur la carte qui termine cette section.

Exemple sur la page suivante:

Richard Lee - Lots 1 et 3 - Rang 12 - Canton d'Irlande.

Pour trouver à quels lots actuels correspondent les lots 1 et 3, voir la deuxième partie; canton d'Irlande, rang 12,

Lot 1 — 678 - actuellement Robert Hamel

Lot 3 — 673-74 - actuellement Fernand Grenier

Lot 3 — 675 - actuellement Jean-Guy Côté

Canton d'Irlande - érigé le 20 août 1802
Township of Ireland - erected the 20th August 1802

Noms des concessionnaires	Nombres des lots concédés	Rangs	Acres	Date des lettres patentes	Livre	Page
Jos. Frobisher	2, 3, 5, 6, 7, 9	1	1200	August 20th 1802	A Grants	427
George Hawdon	10, 12, 13, 14	1	1200			
John Peachy	1	2	1200			
Louis Dubord	4, 6, 7, 8, 10, 11	2	1200			
Samuel Hill	13, 14	3	1200			
Ignace Couture	1, 2, 4, 5	3	1200			
Louis Seguin	6, 8, 9, 11, 12, 13	3	1200			
Thomas Lee, sr.	2, 3, 5, 6, 7, 9	4	1200			
Thomas Lee, jr.	10, 12, 13, 14	4	1200			
Jacques Lee	1, 3	5	1200			
Andrew Brown	4, 5, 7, 8, 10, 11	5	1200			
Thomas Gagy	12, 14	5	1200			
Thomas Sly	1, 2	6	200			
Wm. Q. Skewes	1	6	200			
Daniel Redmond	4, 5, 6, 8	7	500	December 11th 1817	D Grants	408
Lieut. Col. Bourbette	N. W. 1 and 2 of	7	500	May 19th 1822	E "	237
	2, 3, 4, 6, 7	7	394	August 14th 1823	" "	537
	N. E. 1/4 of	8	800	January 26th 1824	F "	168
	S. W. 1/4 of	9	190	" 31st	" "	192
	13	9	1300	September 20th "	G "	58
Richard Lee	N. W. 1/2 of	12	290	October 29th "	" "	87
Richard Horsley	S. W. 1/2 of	14	790	December 23rd "	" "	113
Wm. Pentland	1, 2, 3, 4	10	200	March 6th 1828	" "	341
Thomas Stott	2	8	800	October 18th "	H "	9
James Potts	5, 8, 9	11	800	" 18th "	" "	16
Jos F. X. Perrault	10, 11, 12, 13	12	1000	November 17th "	" "	37
Hble Chs. Gore	14, 15	8	1200	May 14th 1830	" "	249
Frans. Fortier	13, 14, 15	10	570	April 28th 1831	K "	I
Joseph Languedoc	3, 6, 8, 10	11	500	" 28th "	" "	3
	9, 10	7				
	N. E. 1/2 of	7				
	10, 11	6				
	N. W. 1/2 of	6				



James Taylor.....	N. W. 1/2 of.....	6	12	100	July 5th	1832	"	"	81
Wm. Bennett..... 15, 16,	18	3	600	April 7th	1832	"	L	141
Jean-Bte Nabeau.....	N. E. 1/2 of.....	8	Craig road S.	200	March 12th	1832	"	K Grants	450
Wm. Parvie.....	13	"	100	" 12th	"	"	"	418
Jean Emont.....	1	97	" 12th	"	"	"	158
John Smith, sr.....	N. E. 1/2 of.....	2	100	" 12th	"	"	"	156
Abraham Cerral.....	S. W. 1/2 of.....	2	100	" 12th	"	"	"	452
John Cross.....	N. E. 1/2 of.....	5	100	" 12th	"	"	"	462
Malbrough Cross.....	S. W. 1/2 of.....	5	100	" 12th	"	"	"	464
John Peel.....	7	200	" 12th	"	"	"	460
Abraham Ronleau.....	S. W. 1/2 of.....	2	200	" 12th	"	"	"	444
Frederick Mince.....	S. E. 1/2 of.....	12	Craig road S.	100	" 12th	"	"	"	454
Wm. Smith.....	S. E. 1/2 of.....	3	100	" 12th	"	"	"	446
Robert Ripper.....	S. W. 1/2 of.....	7	100	" 12th	"	"	"	466
Henry Cross.....	S. W. 1/2 of.....	6	100	" 12th	"	"	"	442
Mary Wilson.....	N. E. 1/2 of.....	16	100	" 12th	"	"	"	151
Ignace G. Boisseau.....	3	100	April 7th	"	"	L	151
.....	4	800	" 7th	"	"	"	155
.....	S. W. 1/2 of.....	9	200	" 7th	"	"	"	147
.....	{ 40 a. N. W. & 60 a. S. W. of	8	10	" 7th	"	"	"	143
Donald McLean.....	S. E. 1/2 of.....	6	100	" 7th	"	"	"	149
James Pheyls.....	N. W. 1/2 of.....	6	100	" 7th	"	"	"	143
Sylvanus Learned.....	N. E. 1/2 of.....	2	100	" 7th	"	"	"	277
Richard Lee.....	N. E. 1/2 of.....	15	100	July 11th	"	"	"	273
Patrick Kirwin.....	N. E. 1/2 of.....	4	100	" 11th	"	"	"	235
John Miller.....	N. E. 1/2 of.....	14	400	" 11th	"	"	"	275
John C. Miller.....	N. L. 1/2 of.....	1, 5	Craig road S.	200	August 9th	"	"	M	48
Widow John Wistaff and children.....	3	"	200	December 20th	"	"	"	374
Samuel Johnston.....	7, 11	800	" 31st	"	"	"	440
Andrew W. Cochran.....	10	100	January 22nd	1833	"	"	448
Michel Herbelot.....	18	200	" 22nd	"	"	"	446
André LeBeaton.....	N. W. 1/2 of.....	10, 15, 16	100	May 8th	"	"	N	43
Geo. Chaperon.....	3	100	" 8th	"	"	"	45
John Johnston.....	S. E. 1/2 of.....	3	800	October 25th	"	"	"	229
Samuel Johnston.....	1/2 N. W. of.....	19, 20, 21	200	December 26th	"	"	"	357
Joseph Richardson.....	17	200	July 5th	1834	"	Q Grants	71
Pierre Dorion.....	8	200	" 25th	"	"	"	77
Geo. McCulloch.....	8	100	August 6th	"	"	"	85
Germain Levesque.....	N. E. 1/2 of.....	6	100	" 8th	"	"	"	87
James Todd, sr.....	N. W. 1/2 of.....	7	100	" 8th	"	"	"	121
James Todd, jr.....	S. E. 1/2 of.....	10, 11, 12	100	December 26th	1834	"	Q Grants	265
Wm. Clarke.....	11, 12	100	January 6th	1835	"	"	311
Widow of J. B. Duchesnay.....	11, 12	100	" 6th	"	"	"	313
Jacques Tremblay.....	S. E. 1/2 of.....	18	200	" 21st	"	"	"	325
David Abel.....	N. W. 1/2 of.....	19	200	" 24th	"	"	"	321
Samuel Finch.....	6	200
Joseph Crétic.....	16	200

Wm. Kearns.....	N. E. $\frac{1}{2}$ of.....	15	4	200	March 2 th	"	P	59
Patrick McGee.....	E. $\frac{1}{2}$ of.....	16	4	100	" 24 th	"	"	65
Veure Robert Poland.....	N. E. $\frac{1}{2}$ of.....	18	4	100	" 24 th	"	"	87
John Sloane.....	N. W. $\frac{1}{2}$ of.....	13	5	100	" 24 th	"	"	77
Wm. Jenkinson.....	S. E. $\frac{1}{2}$ of.....	2	0	100	" 24 th	"	"	75
John Smith.....	N. W. $\frac{1}{2}$ of.....	4	8	100	July 2 nd	"	"	327
Henry Tripler.....	" 11, 12, 13, 14	14	10	800	November 13 th	"	Q	174
Wm. Rawden.....	" 16	17	4	200	December 3 rd	"	"	260
Jos. Bradstreet.....	S. W. $\frac{1}{2}$ of.....	16	5	100	January 18 th	1826	"	336
Andrew Lee.....	S. E. $\frac{1}{2}$ of.....	3	9	100	March 14 th	"	"	448
Pierre Peltier.....	W. $\frac{1}{2}$ of.....	15	8	200	August 31 st	"	R	97
Daniel Loney.....	W. $\frac{1}{2}$ of.....	15	1	100	" 31 st	"	"	87
Robert Nixon.....	S. W. $\frac{1}{2}$ of.....	16	4	100	" 31 st	"	"	89
Wm. Griffiths.....	S. E. $\frac{1}{2}$ of.....	10	4	100	" 31 st	"	"	90
David Council.....	N. W. $\frac{1}{2}$ of.....	19	4	100	" 31 st	"	"	93
John Barry.....	S. E. $\frac{1}{2}$ of.....	17	5	100	" 31 st	"	"	15
Charles Carroll.....	S. E. $\frac{1}{2}$ of.....	18	5	100	" 31 st	"	"	309
John Walsh.....	N. E. $\frac{1}{2}$ of.....	15	1	100	February 27 th	1837	"	287
Mark Scott.....	200 acres of N. W. side of.....	12	12	200	" 27 th	"	"	391
Alexander Simpson.....	" 12	12	6	200	May 6 th	"	"	29
Wm. Stewart.....	" 20	20	1	100	July 19 th	"	S	341
Elais Pleich.....	S. E. $\frac{1}{2}$ of.....	5	8	100	August 20 th	1838	"	355
A. B. Wickstead.....	S. E. pt. of 10, 17 & 35 a. of.....	15	11	225	" 25 th	"	"	357
Jean Br. Fréchet.....	{ S. W. $\frac{1}{2}$ of.....	18	7	200	" 25 th	"	"	353
Jean Cardinal.....	E. $\frac{1}{2}$ of.....	17	10	100	November 22 nd	"	T	57
Eras Clouier.....	S. E. $\frac{1}{2}$ of.....	9	9	100	January 29 th	1839	"	181
René Mathieu.....	N. W. $\frac{1}{2}$ of.....	21	8	100	February 4 th	"	"	179
Frs. Plamondon.....	S. E. $\frac{1}{2}$ of.....	8	8	160	" 4 th	"	"	155
Jacques Pe in.....	N. W. $\frac{1}{2}$ of.....	8	8	100	" 4 th	"	"	155
Jacques Gaimard.....	N. W. $\frac{1}{2}$ of.....	15	9	100	" 4 th	"	"	139
Michel Lermieux.....	N. W. $\frac{1}{2}$ of.....	3	9	100	" 4 th	"	"	139
Michel Broesseau.....	N. W. $\frac{1}{2}$ of.....	22	10	100	February 4 th	1839	T Grants	177
Ignace Maranda.....	N. W. $\frac{1}{2}$ of.....	29	10	100	March 10 th	"	"	152
Joseph Bourassa.....	S. E. $\frac{1}{2}$ of.....	20	8	100	August 7 th	"	"	152
Joseph Noreau.....	S. E. $\frac{1}{2}$ of.....	9	3	100	September 20 th	"	B Sales	500
Ira Hall.....	S. W. $\frac{1}{2}$ of.....	3	2	200	February 26 th	1840	T Grants	197
James Lunny.....	S. W. $\frac{1}{2}$ of.....	15, 16	6	500	March 24 th	"	U	51
The rep. of Nicolas Bultot.....	{ S. E. $\frac{1}{2}$ of.....	13	7	800	July 22 nd	"	"	235
The leg. rep. of Bazille Lamarque.....	{ " 12, 13	13	5	200	October 19 th	"	"	299
Joseph Lonctin, jr.....	{ " 19, 20	20	6	100	" 19 th	"	"	301
Pierre Brunet.....	{ " 15	15	7	100	" 19 th	"	"	303
Mich. Terrien.....	{ N. E. $\frac{1}{2}$ of.....	4	10	300	November 7 th	"	"	373
Joseph Clavette.....	{ N. W. $\frac{1}{2}$ of.....	17	5	500	" 7 th	"	"	377
Joseph Lonctin.....	{ " 18	18	6	200	December 15 th	1841	W	123
Fras. Lanctot.....	{ " 14, 15	15	7	500	August 1 st	1833	N	111
François Pinsenmanh.....	{ N. W. $\frac{1}{2}$ of.....	17	7	500				
Thos. P. Attrill.....	{ N. E. $\frac{1}{2}$ of.....	4	7	500				
	{ " 7	7	9					
	{ " 4	4	10					
	{ " 7	7	5					

The leg. rep. of John Quin.....	S. E. ½ of.....	18	1	200	April 29th	1844	X "	174
Thomas Robinson.....	N. W. ½ of.....	9	2	300	" 15th	1845	" "	267
Margaret Lowe, widow of Edward.....	S. E. ½ of.....	20	3	100	August 24th	1846	Y "	185
Ignace Raité.....	S. E. ½ of.....	17	9	160	" 9th	1847	" "	343
Annable Gilmour.....	N. W. ½ of.....	18	9	100	March 29th	"	X "	301
Timothy Phealey.....	S. W. ½ of.....	19	1	100	January 22nd	1845	" "	299
Amos Hall, sr.....	4	4	200	April 15th	"	E Sales	91
François Xavier Fortier.....	1	4	200	December 22nd	"	" "	221
Henry Cross.....	11	4	103a. Or. 5p	January 12th	1848	F "	188
François Gagnou.....	S. E. ½ of.....	15	8	100	June 26th	1850	Z Grants	47
Jérôme Desollier.....	N. W. ½ of.....	5	8	100	March 23rd	1852	AA "	73
Joseph Gagné.....	N. W. ½ of.....	18	10	100	July 26th	"	" "	193
Pascal Richa d.....	S. E. ½ of.....	18	10	100	" 26th	"	" "	166
Euene Robitaille.....	N. W. ½ of.....	9	9	100	May 4th	1854	" "	249
John Sinclair.....	S. W. ½ of.....	8	7	100	December 31st	"	BB "	56
Michel Lesieux.....	S. E. ½ of.....	20	9	100	January 15th	1855	" "	59
Pierre Beaudet.....	S. E. ½ of.....	19	9	100	" 15th	"	" "	60
Jean Mathien.....	S. E. ½ of.....	21	9	160	" 15th	"	" "	61
Church Society of the diocese of Quebec.....	S. W. ½ of.....	5	2	200	May 11th	1859	P Sales	104
The leg. rep. of late Robert Kelly.....	S. E. ½ of.....	18	2	100	July 7th	1859	Q Sales	98
Henry Cross.....	S. E. ½ of.....	13	5	160	June 18th	1860	R "	192
James Douglas.....	{..... 27, 28	23	1	3600	September 22nd	1860	S Sales	87
	{..... 24, 23, 24, 25, 26, 27, 28	23	2		"	"	" "	88
	{..... 21, 22, 23, 24, 25, 26, 27, 28	23	3		October 22nd	"	" "	124
	{..... 21, 22, 23, 24, 25	25	1	1200	" 27th	"	T "	34
The leg. rep. of Daniel Lunnie.....	S. W. ½ of.....	11	4	200	" 27th	"	" "	35
Denis Gallagher.....	21	4	260	" 27th	"	" "	39
James Cameron.....	25	4	200	" 27th	"	" "	36
Allan Cameron.....	23	4	290	" 27th	"	" "	40
John Hart.....	27	4	200	" 27th	"	" "	38
Robert Kelly.....	25	4	263	" 27th	"	" "	37
Henry Lord.....	22	4	100	December 17th	1861	V "	158
Peter McDonald.....	24	9	100	March 14th	1862	W "	43
Thos Glover & John Sbarland Fry.....	N. W. ½ of.....	17	12	76	July 11th	"	X "	73
Eliza Lane Ross.....	S. E. pt or residue of.....	14	7	100	" 11th	"	" "	74
Bartholomew Brown.....	S. W. ½ of.....	4	8	200	" 10th	"	JJ Grants	95
Wm. McFarlane.....	6	11	500	April 2nd	1861	AE Sales	47
The leg. rep. of late Richard V. Pope.....	{ W. ½ of..... 13, 14	14	12	100	May 3rd	"	" "	183
Wm Rhodes.....	{ N. E. ½ of..... 13	13	3	100	June 10th	"	AF "	71
John Bennett.....	{ S. E. ½ of..... 16	16	6	400	" 11th	"	" "	75
	{..... 14	14	3					
	{..... 23	23	7					
	{..... 25	25	7					
	{..... 19	19	1					
	{..... 20	20	1					
	{..... 17	17	3					
	{..... 20	20	3					
	{..... 22	22	4					
	{..... 23, 24, 25	23	9					
	{..... 13	13	12					
Dr James Douglas.....	{ N. E. ½ of.....	13	4	1500	" 11th	"	" "	75

Nicholas Keough.....	N. W. $\frac{1}{2}$ of.....	4	11	100	July 6th	"	"	131
Thomas Wilson.....	N. E. $\frac{1}{2}$ of.....	8	1	100	October 10th	"	AG	105
	{ 21, 22, 23, 24, 25, 26, 27, 28	38	6					
	{ 19, 20, 21, 22, 23, 24, 25	26	7	5715	" 20th	"	"	121
	{ 18, 20, 21, 22, 23, 25, 25	25	8					
	{ 21	24	9					
James Douglass.....	N. W. $\frac{1}{2}$ of.....	12	8	200	May 13th	1865	AI	55
	{ 14	12			" 20th	"	"	111
Joshua Keough.....	S. E. $\frac{1}{2}$ of.....	7	7	100	" 7th	1866	AM	111
Wm. H. Seale.....	N. E. $\frac{1}{2}$ of.....	14	12	160	June 11th	"	"	171
Charles Jennings, jr.....	N. E. $\frac{1}{2}$ of.....	17	2	100	" 19th	"	"	183
Charles Bennett.....	N. E. $\frac{1}{2}$ of.....	12	2	100	May 18th	1868	"	201
Henry Simmons.....	N. E. $\frac{1}{2}$ of.....	7	6	100	March 16th	1869	"	169
Francis Gallagher.....	N. W. $\frac{1}{2}$ of.....	3	3	100	March 16th	1869	"	184
John Hough.....	S. pt or resi line of.....	9	2	100	April 1st	"	"	190
Peter McDonald.....	N. E. $\frac{1}{2}$ of.....	16	4	100	" 16th	"	"	210
Robert Bennet.....	S. W. $\frac{1}{2}$ of.....	10	4	100	" 27th	"	"	210
William Giess, jr.....	N. W. $\frac{1}{2}$ of.....	10	3	100	October 22nd	"	"	139
William Gillis.....	12	11	200	October 15th	1870	"	154
Michael Keough.....	S. E. $\frac{1}{2}$ of.....	4	11	100	April 17th	1871	"	88
John McKinnon.....	S. E. $\frac{1}{2}$ of.....	4	8	103	August 24th	"	"	182
Robert Ward.....	{ N. W. $\frac{1}{2}$ of.....	14	7	200	March 20th	1872	"	123
	{ S. E. $\frac{1}{2}$ of.....	16	6	100	June 4th	"	"	169
Richard C. Pentland.....	S. E. $\frac{1}{2}$ of.....	18	2	50	August 16th	1873	"	138
George Smith.....	S. W. $\frac{1}{2}$ of S. W. $\frac{1}{2}$ of.....	12	2	50	" 18th	"	"	139
David Simmons.....	N. E. $\frac{1}{2}$ of S. W. $\frac{1}{2}$ of.....	2	5	200	June 22nd	1876	"	280
Richard C. Purier.....	7	6	100	January 13th	1877	"	61
George Dunbar.....	S. E. $\frac{1}{2}$ of.....	25, 26	10	180	June 26th	1878	"	283
Andrew Johnson.....	{ N. W. $\frac{1}{2}$ of.....	19	10	770 a. 2 r.	" 5th	"	"	301
King Brothers.....	{ Lots.....	21, 22, 23, 24	11					
	{ N. W. part or residue of.....	15	6	50	August 26th	"	"	89
Louis Donville.....	N. W. $\frac{1}{2}$ of N. W. $\frac{1}{2}$ of.....	18	7	200	September 30th	1880	"	145
Thomas Cabill.....	5	5	100	November 24th	"	"	171
John McLean.....	N. W. $\frac{1}{2}$ of.....	9	2	100	" 12th	1884	"	42
Patrick Griffin.....	N. W. $\frac{1}{2}$ of.....	17	5	100	" 12th	"	"	295
Louis f. Fréchette.....	N. E. $\frac{1}{2}$ of.....	16	5	100	" 12th	"	"	43

Canton d'Inverness - érigé le 9 août 1802
Township of Inverness - erected the 9th August 1802

Wm. McGilivray.....	2, 3, 4	1	1200				
Nicholas Buckup.....	6, 7, 9	1	1200				
Michel Collins.....	10, 11, 13, 14	2	1200				
John Cross.....	1, 2	2	1200				
Andrew Forrest.....	4, 5, 6, 8, 9, 11	2	1200				
	12, 13	3	1200				
	1, 3, 4, 6	3	1200				
	7, 8, 10, 11, 13, 14	3	1200				
					9 août	1802	A. Grants	408

John Glover	N. O. de	8	100	19	"	"	252
William Glover	S. E. de	9	100	19	"	"	276
Wm. B. Meyers	N. E. de	12	200	20	décembre	"	316
John Vanouvous	N. E. de	13	100	20	"	"	372
James Brown	S. E. de	4	100	1 août	1833	N	171
Duncan Milne	S. E. de	11	200	14	"	"	195
Andrew W. Coelran		22					
John Mahon		1					
Peter McKillop	S. E. de	21	200	20 décembre	1832	N	374
	S. E. de	17	200	3 octobre	1833	N	243
	S. E. de	2	100	10 janvier	1834	N	377
Veuve de John J. Millikin	S. E. de	21	500	20 janvier	1834	N Grants	411
Thomas Spice	S. E. de	22, 24	100	20 mai	"	O	53
Richard John Watts	N. E. de	15	200	26 juin	"	"	59
Alexander Duff	S. E. de	13	200	5 juillet	"	"	73
John Proctor	S. E. de	7	200	5	"	"	75
John Haskett	N. O. de	15	100	5 août	"	"	83
	S. E. de	25	100	6 août	"	"	
Lieut. Col. Geo. Elliot	N. O. de	24	200	8 octobre	"	"	131
	S. E. de	25					
Wm. Thompson, sr	N. O. de	10	200	3 novembre	"	"	215
Theophilus Rickaby	N. O. de	10	100	4 décembre	"	"	269
Les enfants du Dr. Sims	N. O. de	11	200	14 janvier	1835	"	317
John Rickaby	S. E. de	10	100	22	"	"	329
Wm. Carroll	N. O. de	17	100	27	"	"	327
James McGill	N. O. de	18	100	12 mars	"	"	235
John Marshall	N. O. de	5	100	20	"	P	7
Thomas Johnson	S. O. de	12	100	28	"	"	71
Alexander C. Buchanan	N. O. de	14	200	10 novembre	"	"	93
John Trueman	S. E. de	23	100	26	"	A Sales	297
Gilbert Longstaff	N. O. de	10	100	1 décembre	"	Q Grants	210
Richard Cornes	N. O. de	18	100	1	"	"	236
Thomas Carroll	N. O. de	24	100	3	"	"	240
Baptiste Young	N. O. de	13	200	14 janvier	1836	"	262
Patrick Reynolds	N. O. de	10	100	14	"	"	346
John McGavin	N. O. de	13	100	31 août	"	R	350
Mathew Green	N. O. de	13	100	16 novembre	"	"	77
Peter MacVannars	S. E. de	21	100	27 février	1837	B Sales	39
Janet Kelso	N. O. de	18	100	27	"	R Grants	365
Thomas Bourgoine	S. O. de	26	100	27	"	"	295
Wm. Siles	S. E. de	19	100	27	"	"	291
Solomon Randale	N. E. de	6	100	27	"	"	28
John Baxter	N. O. de	11	100	27	"	"	307
Thomas Fletcher	N. O. de	26	100	27	"	"	263
Geo. Groves	N. O. de	24	100	20 mars	"	"	327
James Sharp	S. E. de	18	200	17 juillet	"	S	9
John Heather	S. O. de	6	100	17	"	"	5
Patrick Hoag	S. O. de	8	100	19	"	"	23
Thomas Henderson	S. E. de	20	100			"	
	S. E. de	18				"	

Name	S. E. de	Acres	County	Date	Transaction	Acres	County	Date	Transaction	Acres
Wm Dickson	S. E. de	23	19	juillet	1837	100	S	Grants	25	
John Bolding	N. O. de	11	19	"	"	100	"	"	27	
James Simms	S. E. de	20	19	"	"	100	"	"	35	
	N. O. de	12	23	novembre	"	100	B	Sales	107	
John G. Clapham	"	15	23	"	"	300	"	"	165	
	"	13	"	"	"	"	"	"	"	
John McKillop	N. E. de	21	3	mars	"	200	"	"	85	
Wm. Murchie	S. O. de	18	6	22 janvier	1838	100	"	"	205	
David Sell	S. E. de	27	6	7 septembre	"	100	"	"	315	
John Arnold	"	28	11	"	"	100	S	Grants	383	
Thomas Farle	"	27	8	"	"	100	T	"	7	
Alexander Kussel, sr	"	28	9	"	"	100	"	"	9	
Jean De-roches	Partie S. O. de	6	8	10 avril	1839	100	B	Sales	385	
Geo. Bowman	N. O. de	15	2	14 mars	1840	100	U	Grants	21	
Thomas Singleton	S. E. de	26	8	16 juillet	"	100	"	"	225	
Les rep. d Alexander Kerr	"	24	2	30 janvier	1843	100	X	"	135	
Veuve Gardin	S. O. de	28	6	31 "	1844	100	D	Sales	391	
Peter McKillop	S. E. de	15	2	25 mars	"	100	X	Grants	177	
Patrick Hayne	N. E. de	14	2	25 "	"	100	D	Sales	429	
Francis Dowling	"	17	1	15 avril	1845	100	X	Grants	371	
Robert Slatter	S. E. de	26	10	28 juillet	"	100	"	"	457	
	N. O. de	9	6	"	"	200	E	Sales	132	
Archibald McKillop	N. E. de	10	3	18 août	"	100	X	Grants	467	
Angus Brodie	S. E. de	17	4	8 septembre	"	100	"	"	527	
John Cooke	"	18	3	"	"	100	"	"	509	
James Fullerton	"	18	4	"	"	100	"	"	493	
Wm. Henry	N. O. de	16	4	"	"	100	"	"	521	
Donald Henry, sr	S. E. de	18	3	"	"	100	"	"	531	
Dan'l Henry, jr	"	21	3	"	"	100	"	"	5	
Wm. Kelso	"	27	6	"	"	100	Y	"	"	
Robert Kelso	N. O. de	17	3	"	"	100	X	"	"	
Hugh Kerr	S. E. de	17	3	"	"	100	"	"	507	
Wm. McKenzie	N. O. de	28	1	"	"	100	"	"	517	
Margaret McMillan	"	26	6	"	"	100	"	"	495	
Dugald McKenzie	S. E. de	19	4	"	"	100	"	"	494	
James McSharchie	N. O. de	15	4	"	"	100	"	"	496	
John McKillop, sr	"	19	2	"	"	100	"	"	497	
Neil McKillop	"	20	4	"	"	100	"	"	501	
John McKenzie	S. E. de	15	4	"	"	100	"	"	503	
John McKennon	N. O. de	19	3	"	"	100	"	"	505	
Daniel McKillop	"	18	4	"	"	100	"	"	511	
Neil McMillan	"	17	4	"	"	100	"	"	513	
John McKennon	N. O. de	20	3	"	"	100	"	"	525	
Wm. Murelle	N. E. de	28	2	"	"	100	"	"	537	
Daniel Stewart	S. E. de	16	4	"	"	100	"	"	519	
Donald Sillars, jr	"	16	2	"	"	100	"	"	523	
James Stewart	"	21	3	"	"	100	"	"	529	
Donald Sillars, sr	N. E. de	23	3	8 septembre	1845	100	X	Grants	535	
Peter Sillars	S. E. de	20	4	"	"	100	Y	"	7	
Roberts Engers	N. O. de	5	Ch. Craig, ou A	"	"	100	"	"	29	
Thomas Seal	N. E. de	5	Ch. Craig, ou A	"	"	100	"	"	27	

Archibald Cooke.....	N. O. de.....	9	5	100	11 octobre	"	"	23
Alexander Cooke.....	S. E. de.....	25	3	200	"	"	"	41
Donald Crawford.....	"	28	3	100	"	"	"	55
Alexander Cooke.....	"	23	3	100	"	E. Sales	"	180
Wm. Hamilton.....	"	25	4	100	"	Y Grants	"	49
Peter Hamilton.....	N. O. de.....	26	4	100	"	"	"	52
John Kelso.....	"	22	3	100	"	"	"	59
Duncan Sillars.....	S. E. de.....	26	3	100	"	"	"	51
Catherine McKillop.....	N. O. de.....	4	4	100	"	"	"	39
Duncan McKelvie.....	N. E. de.....	26	4	100	"	"	"	47
Alexander McKinnon.....	"	24	3	100	"	"	"	57
Alexander Stewart.....	"	25	4	100	"	"	"	43
John Sillars.....	N. O. de.....	26	3	100	"	"	"	45
Alexander McKillop.....	S. O. de.....	12	1	100	6 décembre	E. Sales	"	196
Donald McKillop.....	N. O. de.....	28	2	100	23 mars	"	"	257
Thomas Devanny.....	{ N. de.....	15	6 }	150	27 avril	"	"	286
Philip Earl.....	{ S. O. de.....	15	7 }	200	27 "	"	"	282
George Wilton.....	{ S. E. de.....	14, 21 }	8 }	500	16 mars	"	"	254
Peter McKillop.....	{ N. E. de.....	22 }	10 }	100	27 juin	"	"	297
John McKillop.....	N. E. de.....	26	6	100	27 "	"	"	318
Francis Kelly.....	S. E. de.....	28	2	200	25 juillet	Y Grants	"	151
Esther Lewis, veuve de L. Lewis.....	"	16	2	100	30 novembre	"	"	229
James Johnston.....	N. O. de.....	23	6	100	8 février	1847	Y Sales	19
Les rep. de Geo. Henderson.....	S. O. de.....	20	3	100	6 mai	"	Y Grants	365
John Wilson, sr.....	N. O. de.....	3	7	100	25 septembre	"	F Sales	116
Donald Crawford.....	"	21	6	100	25 août	"	"	115
Thomas Dimsey.....	"	8	2	100	25 "	"	F Sales	115
Les rep. de Benjamin Harrison.....	"	26	7	100	23 octobre	"	Y Grants	371
Les rep. d'Alexander Thompson.....	S. E. de.....	23	8	100	23 "	"	"	373
John Hart.....	N. E. de.....	15	7	100	9 mars	1850	Z Grants	43
J. hn McKenzie.....	N. E. de.....	17	1	100	2 février	"	G Sales	122
George Piper.....	N. O. de.....	26	11	100	2 "	"	Z Grants	39
James Steele.....	S. O. de.....	10	6	100	23 "	"	G Sales	127
John Proctor.....	{ N. O. de.....	22 }	7	200	20 novembre	1850	G Sales	105
Alexander Cattaruck.....	{ N. E. de.....	26 }	7	200	26 mai	1851	Z Grants	131
Malcolm McKillop.....	S. O. de.....	4	11	200	26 août	"	H Sales	46
John Greaves Chapman.....	S. E. de.....	15	5	100	5 janvier	1852	"	107
Ann Arrowsmith, veuve de Thomas Burley.....	"	20	8	200	12 "	"	AA Gr'ts	38
Mary Hope.....	"	3	9	90	12 "	"	H Sales	106
Margery McKillop.....	N. E. de.....	28	5	100	17 "	"	"	113
Henry Ralston.....	N. O. de.....	24	2	100	17 "	"	AA Gr'ts	61
Robert Graham.....	S. E. de.....	17	11	100	17 "	"	H Sales	111
Duncan Fraser.....	N. O. de.....	6	10	100	19 avril	"	AA Gr'ts	79
Geo. Benson Hall.....	S. E. de.....	27	11	100	21 juin	"	"	94
Dugald McKenzie.....	"	20	6	200	26 "	"	H Sales	245
Duncan McGillivray.....	N. O. de.....	27	4	100	5 octobre	1853	"	70
Donald Sillars.....	S. E. de.....	21	4	100	5 "	"	"	95
John Greaves.....	N. O. de.....	11	6	100	5 "	"	AA Gr'ts	229
George B. Hall.....	N. O. de.....	27	11	100	20 décembre	"	I Sales	133
John Ross.....	S. E. de.....	7	7	100	30 janvier	1854	AA Gr'ts	238
	A ou ch. Craig							

John Wilson.....	N. O. de.....	22	10	100	23 février	"	"	I. Sales	185
John Melvly.....	S. E. de.....	10	9	100	25 octobre	"	"	AA Gr'th	267
Robert Cook.....	S. O. de.....	5	5	100	30 novembre	"	"	K Sales	17
Donald McKenzie.....	N. O. de.....	26	5	100	4 décembre	"	"	"	44
James Dempsey.....	N. O. de.....	24	5	2-0	4 janvier	1855	"	"	68
Les rep. lég. de feu John Cook.....	N. E. de.....	19	6	100	7 février	"	"	"	128
Henry Piercy.....	N. E. de.....	12	10	100	21 mars	"	"	BB Grunts	68
John Piercy.....	N. E. de.....	11	11	100	21 "	"	"	"	69
John Ross.....	N. E. de.....	28	1	100	4 juillet	"	"	"	82
Donald McKelvie.....	N. O. de.....	21	4	100	15 septembre	"	"	L Sales	47
James McElivray.....	28	4	200	18 "	"	"	"	54
Thomas Devany.....	N. O. de.....	13	4	100	3 décembre	"	"	"	68
Wm. McDonald.....	S. O. de.....	15	6	100	23 janvier	1857	"	M "	166
Allan McLean.....	N. O. de.....	25	7	100	23 "	"	"	"	172
Les rep. lég. de feu Thos. Ferguson.....	S. E. de.....	22	9	104	31 juillet	"	"	O "	23
John Rainey.....	N. O. de.....	25	11	100	18 décembre	"	"	P "	29
John Rainey.....	S. E. de.....	26	11	100	24 décembre	"	"	"	32
Les rep. lég. de feu James Walker.....	N. E. de.....	22	11	100	16 janvier	1858	"	"	37
John Mehan.....	17	5	200	29 "	"	"	"	45
Wm Graves.....	N. O. de.....	5	3	100	11 février	"	"	"	62
Donald Kerr.....	N. O. de.....	23	1	100	26 octobre	"	"	"	171
Peter McKenzie.....	S. O. de.....	24	6	100	26 "	"	"	"	172
André Baudoim.....	N. O. de.....	26	1	200	26 "	"	"	"	173
Les rep. lég. de James Anderson.....	S. O. de.....	27	4	119	25 "	"	"	"	174
Dugald McKenzie.....	S. E. de.....	20	7	100	27 "	"	"	"	176
Rossanna Milligan, Vve de David Edwards.....	N. E. de.....	13	9	100	21 "	"	"	"	177
Wm Longmore.....	N. O. de.....	22	9	100	20 novembre	"	"	"	185
James Stewart.....	S. O. de.....	19	6	100	1 décembre	"	"	"	186
Joseph Rockingham.....	N. E. de.....	6	11	100	1 "	"	"	"	187
Donald McKillop.....	S. O. de.....	15	1	100	29 octobre	1859	"	Q "	124
John Mehan.....	S. E. de.....	18	5	100	30 novembre	1859	"	Q Sales	172
Malcolm Gillies.....	N. O. de.....	22	1	100	30 "	"	"	"	173
Robert Hill.....	S. E. de.....	20	5	100	24 décembre	"	"	R "	3
Peter McKenzie.....	N. E. de.....	24	6	100	19 janvier	1860	"	"	16
Henry Little.....	S. E. de.....	7	2	100	21 juillet	"	"	S "	37
Dugald Crawford.....	S. E. de.....	22	2	100	11 août	"	"	"	65
Megantic Mining Cy.....	N. E. de.....	5	1	200	21 septembre	"	"	"	85
Megantic Mining Company.....	S. O. de.....	5	3	100	21 "	"	"	"	86
John Wallace.....	S. E. de.....	17	6	100	2 octobre	"	"	"	119
Donald Crawford.....	N. O. de.....	21	2	100	29 "	"	"	T "	41
John George.....	S. E. de.....	16	8	100	15 décembre	"	"	S "	117
Alexander Stewart.....	N. O. de.....	16	3	103	24 "	"	"	T "	147
John McKillop.....	S. E. de.....	21	1	100	26 "	"	"	"	148
Thomas Ferguson.....	N. O. de.....	21	9	100	28 "	"	"	"	156
Donald Stuart.....	S. O. de.....	16	5	100	5 janvier	1861	"	"	171
James Steel.....	S. E. de.....	11	6	100	7 "	"	"	"	174
Robert Graham.....	"	17	10	100	7 "	"	"	"	177
Les rep. lég. de feu Wm Chapman.....	"	8	8	100	6 février	"	"	"	259
Thos Glover.....	"	23	2	100	30 mars	"	"	U "	35
Thomas Wotton.....	S. E. de.....	25	6	100	29 mai	1861	"	"	122
John George.....	N. E. de.....	17	7	100	25 juillet	"	"	"	169

A'm Melan	N. O. de	21	7	100	4 novembre	"	V	79
Wm. Walker	N. O. de	23	8	100	14 "	"	"	97
Thomas Ferguson	N. O. de	18	9	100	14 "	"	"	100
George Pond	N. O. de	18	8	100	14 "	"	"	101
James Sims	N. E. de	24	9	100	18 "	"	"	110
John Henry	N. E. de	17	9	110	18 "	"	"	111
Duncan Stewart	N. E. de	19	7	100	18 "	"	"	112
Charles King	S. E. de	26	9	300	18 "	"	"	113
Wm. M. McEachrin Baldwin	S. E. de	27	3	200	3 décembre	"	"	120
Daniel McKillop	N. O. de	27	2	100	3 "	"	"	121
Thomas Gliovor	N. O. de	9	2	400	31 "	"	"	171
Alice Wicksteed, ép. du Dr. James Reed	S. E. de	23	8	100	10 mai	1862	W	155
Michael Ward	S. E. de	18	5	200	10 "	"	"	158
Wm. Gillis	N. O. de	19	7	100	6 juin	1862	W Sales	220
George White	S. E. de	18	9	100	12 "	"	"	245
Henry Minnaugh	N. O. de	13	9	100	9 juillet	"	X	71
Wm Hackett	N. O. de	17	9	100	9 "	"	"	72
Dugald Crawford	N. O. de	20	7	100	26 mai	1863	AB	89
Robert Layfield	N. O. de	7	1	100	2 juillet	"	"	191
Les rep. lég. de feu Wm Dougherty	S. O. de	16	7	100	3 "	"	"	194
Robert Davidson	S. O. de	15	10	100	3 "	"	"	195
Archibald Campbell & John Delaney	N. E. de	2	3	200	17 août	"	AC	38
Alice Wicksteed, ép. du Dr. James Reed	N. E. de	12	1	100	11 janvier	1864	AD	67
James McLachlin	S. E. de	27	10	100	31 décembre	1863	"	66
Wm. Lowrey	S. O. de	16	10	100	31 "	"	"	68
Elisée Belliveau	S. O. de	18	6	100	8 février	1864	"	177
Peter Sillars	N. O. de	9	9	200	10 février	"	"	181
Les rep. lég. de feu Thos. Pavet	S. E. de	28	7	100	29 février	"	AD Sales	225
James Orr	N. O. de	27	6	100	18 avril	"	AE	63
Daniel McKinnon	N. O. de	16	7	100	16 "	"	"	111
Wm. Paterson	N. O. de	26	11	100	25 "	"	"	131
James Brown	N. O. de	20	2	100	4 mai	"	"	134
Jean-Bte Pierre Audet dit Lapointe	S. E. de	13	6	100	4 "	"	"	188
Wm. Vennet, jr	S. E. de	26	2	100	8 avril	"	"	195
Sinclair Heddie	S. E. de	21	5	100	1 juin	"	AP	32
Les rep. lég. de feu Geo. Witton	S. E. de	23	8	100	4 "	"	"	18
Louis Paré	S. O. de	22	11	100	25 "	"	"	118
Les rep. lég. de feu John Bell	N. O. de	27	7	100	3 octobre	"	AG	80
Thomas Devany	N. E. de	16	5	100	3 "	"	"	79
John Campbell	N. O. de	20	5	100	6 "	"	"	78
Donald Bell	N. E. de	27	2	100	6 "	"	"	89
Wm. Dempsey	N. E. de	27	2	100	7 "	"	"	50
James Kerr	N. E. de	26	5	100	7 "	"	"	91
Wm. Kelso	N. O. de	27	5	100	10 "	"	"	100
Charles Fullarton	S. E. de	22	3	50	10 "	"	"	107
	S. E. de	15	3	50	10 "	"	"	102
	S. E. de	18	3	50	10 "	"	"	103

Joseph Leclheater.....	N. E. de.....	15	9	100	10	1865	101
Robert Hill.....	N. O. de.....	20	5	100	12 avril	1865	158
Patrick Brown.....	S. E. de.....	14	6	100	20 mai	AI	31
Jean Anslie.....	N. O. de.....	21	1	100	20	1865	95
James Henry.....	N. O. de.....	16	9	100	22	1865	96
Joseph McNey.....	N. O. de.....	24	9	100	22	1865	109
Duncan Stewart.....	S. O. de.....	19	7	100	22	1865	100
Edward Redmond.....	S. O. de.....	2	5	100	23	1865	105
John Walker.....	S. E. de.....	23	9	100	23	1865	103
Samuel Routelle.....	S. E. de.....	7	6	100	3 juillet	1865	107
John Stewart.....	S. E. de.....	25	8	100	9 novembre	AK	154
Price Slater.....	N. O. de.....	5	8	100	9	AK	76
Wm Campbell.....	N. O. de.....	22	8	100	9	1865	17
Antoine Dusseau.....	N. O. de.....	24	4	100	9 novembre	AK Sales	78
John McKay McDonald.....	N. O. de.....	28	3	100	9	1865	79
Wm. Gillis.....	N. O. de.....	17	7	80 r. 2 r.	28	1862	125
Joseph Dubois.....	N. O. de ½ S. E. de.....	26	2	50	12 mai	AM	117
James Robinson.....	N. O. de.....	7	6	200	2 juin	1862	147
John King.....	S. E. de.....	8	9	100	2	1862	148
Wm. James Parterson.....	N. O. de.....	23	11	100	2	1862	150
Julien Demers.....	S. E. de.....	25	3	100	11	1862	172
Samuel Robinson.....	S. E. de.....	7	7	100	16	1862	175
Dugald Crawford.....	N. O. de.....	22	2	100	19	1862	181
Isaac Johnston.....	N. E. de.....	15, 16	7	161	19	1862	177
Les rep. leg. de feu Bernard McNully.....	N. O. de.....	12	10	100	12 février	AN	158
Owen Kelly.....	N. O. de.....	17	8	100	13	AI	159
John Leith.....	N. O. de.....	17	10	100	13	1862	169
Angus McHilvray.....	N. O. de.....	17	5	100	14	1862	165
Renoué Boncher.....	S. O. de.....	27	7	100	14	1862	166
George Currie.....	S. E. de.....	27	7	200	14	1862	166
Wm. John McCulloch.....	S. E. de.....	19	11	100	3 décembre	1862	109
James Dempsey.....	S. E. de.....	22	5	100	11	1862	164
Edward Joyce.....	S. E. de.....	25	5	200	13 février	1862	47
William Dick.....	S. O. de.....	14	7	169	27 mars	1862	113
Joseph Lowe.....	N. O. de.....	18	1	100	14 mai	1862	3
William Curbuck, père.....	N. O. de ½ N. O. de.....	7	8	100	15	1862	180
Robert Dick.....	N. E. de.....	8	6	50	15	1862	187
Francis Greenlay.....	N. E. de.....	18	1	100	15	1862	188
Robert Hill.....	N. O. ou résidu de.....	5	9	100	15	1862	191
Robert Rickaby.....	N. O. de.....	19	5	80	18	1862	200
Edouard Cantin.....	N. E. de.....	10	11	100	26 août	1862	85
Edouard Cantin.....	½ pt S. E. de ½ N. O. de.....	25	4	20	5 novembre	1862	219
Rosanna Milligan, veuve David Edwards.....	S. E. de.....	12	9	100	4 février	1862	181
Owen O'Malley.....	N. O. de ½ S. E. de.....	12	5	50	10	1862	80
Les Rep. leg de James Brown.....	N. O. de.....	12	6	100	18	1862	107
Georges Henry Andrews.....	N. E. de.....	12	6	100	18	1862	111
Donald McKillopp.....	S. O. de.....	8	4	100	18	1862	112
William Gillis.....	S. O. de.....	16	1	100	2	1862	123
Samuel Jamieson.....	S. E. de.....	17	6	100	2	1862	10
James Wright.....	S. O. de.....	5	1	170	2	1862	124
James Wright.....	S. O. de ½ S. F. de.....	4	4	50	16	1862	126
François Bilecan.....	S. E. de.....	27	4	100	24	1862	172
Rep. Ignace Robeys.....	S. E. de.....	23	4	100	30	1862	229
							236

Archiebald McKillop	N. E. de	16	1	100	14 avril	1869	10	195
James Gallagher	S. E. de	14	9	100	14 "	"	10	196
Magloire Paradis	S. E. de	24	7	100	14 "	"	11	3
Michel Mimaugh	S. E. de	14	8	100	16 "	"	10	200
Samuel Glass	N. O. de	17	11	100	27 "	"	10	213
Hugh Montgomery	S. E. de	12	11	100	18 mai	"	10	21
Adame Wickstele, épouse du Dr. Jas. Reed	S. E. de	18	9	100	19 "	"	10	249
Damase Larochelle	N. O. de	23	4	100	9 juin	"	11	43
J. E. & John H. Tencarre	S. E. de	19	8	100	9 septembre	"	12	117
Pierre Labaye	S. E. de	21	9	100	27 "	"	11	125
Joseph Campbell	S. O. de	19	9	100	21 décembre	"	12	160
James Robinson	S. E. de	9	7	155 n.	24 mars	1870	12	214
John Moffatt	S. E. de	5	7	100	21 avril	"	12	224
George Young	S. O. de	15	9	100	21 "	"	12	225
Sauvel Glass	N. O. de	19	8	100	9 mai	"	12	234
John George	N. O. de	19	8	100	28 juin	"	14	54
William Robinson	S. E. de	8	7	77 n. 3 r.	24 novembre	"	14	197
William Lowry, fils	S. E. de	5	8	100	12 décembre	"	14	203
Jacques Dolet	S. O. de	19	8	100	20 février	1871	13	160
John Murray, aîné	N. E. de	16	10	99	27 avril	"	15	99
James Reed	N. O. de	28	9	100	19 août	"	15	189
Irwin Campbell	S. E. de	13	9	100	24 octobre	"	17	12
Joseph Drolette	S. E. de	24	1	191	30 novembre	"	16	133
Edward Reiney	S. E. de	28	10	200	20 "	"	17	37
Henry Mimaugh	N. E. de	16	8	50	29 janvier	1872	17	80
Rodger Mimaugh	S. O. de	16	8	50	29 "	"	17	81
James Reid	S. E. de	10	7	100	29 "	"	17	84
Edward Lennon	S. E. de	14	8	50	6 mai	"	17	152
James Reid	N. O. de	21	5	100	18 novembre	"	19	53
James Reid	N. O. de	22	5	100	4 janvier	1873	19	87
Alex. Dugald Campbell & I. E. McKillop	S. E. de	25	1	100	3 février	"	19	104
Richard Machel, fils	S. E. de	25	9	100	7 "	"	19	115
William Paterson	S. E. de	20	11	200	13 "	"	19	120
William McLenn	S. E. de	24	11	200	21 mai	"	19	175
Magloire Roberge	N. E. de	27	1	100	5 juin	"	19	183
John Mimaugh	S. E. de	13	8	200	7 juillet	"	21	152
James Mimaugh	S. E. de	20	10	100	10 "	"	19	218
Les rep. leg. de James Lennon	N. O. de	18	10	200	10 "	"	19	219
James McKay	N. O. de	12	8	100	28 novembre	"	22	77
Sifroy Masson	N. O. de	25	8	100	28 janvier	1874	22	105
Joseph Paterson	N. O. de	12	9	100	27 avril	"	23	97
Jean Gosselin	S. E. de	23	11	200	17 novembre	"	23	270
Jean-Antoine Laviolette	S. O. de	25	2	150	23 décembre	"	23	288
James Reid	N. E. de	23	3	100	7 mars	1876	23	183
Les rep. leg. de Hugh Maxwell	N. E. de	9	10	100	22 septembre	"	27	21
James Reid	N. O. de	5	7	100	22 "	"	27	21
John Cox	S. E. de	25	1	50	25 novembre	"	27	38
Ronald Bergeron	S. E. de	20	10	100	9 mars	1877	27	107
Robert & John McKenzie	S. E. de	17	1	100	28 août	1877	20	253
Robert Gunstow	S. E. de	16	8	100	9 novembre	"	27	192
William Bennett	N. E. de	2	11	100	16 "	"	27	193
			5	100	16 "	"	27	194

(exc. 1 acre carré)

James Reid	S. E. de	7	8	100	20 mars	1878	27	298
John McAnally	N. O. de	11	10	100	19 août	"	29	15
Thomas Cox	N. E. de	16	9	100	19 "	"	29	16
Les rep. leg. d'Edward McNulty	S. E. de	11	10	100	22 "	"	29	25
James Mooney	N. O. de	14	9	100	1 novembre	"	29	167
Edward O'Malley	S. E. de $\frac{1}{2}$ S. E. de	12	7	50	31 janvier	1879	29	227
Dame Mary Hall, veuve de G. B. Hall	N. O. de	28	11	100	10 février	"	29	241
Charles Mignan	30 a. S. E. de $\frac{1}{2}$ S. E. de	23	1	30	7 novembre	1880	29	48
John Mooney	S. O. de	8	4	100	3 mai	"	35	112
Robert McCaffough	S. E. de	23	5	100	3 "	"	35	113
Charles Bergeron	N. O. de	23	5	100	3 "	"	35	114
Joseph Couture	P. N. O. ou rés. de $\frac{1}{2}$ S. E. de	23	1	70	1 octobre	"	36	218
Levis Côté	N. O. de	22	4	100	27 avril	1882	30	105
Aristobule Bernabé	N. O. de $\frac{1}{2}$ N. O. de	25	2	50	18 juillet	"	30	153
Gabriel Lemieux	S. E. de	25	2	100	22 novembre	"	30	210
Robert McKenzie & John McKenzie	N. O. de $\frac{1}{2}$ N. O. de	25	1	50	25 avril	1883	38	104
Pierre Augustin Drolet	N. O. de $\frac{1}{2}$ N. O. de	14	8	50	14 mai	"	31	281
Malcolm Gillies	N. E. de	19	1	100	28 juin	"	28	163
	Z. E. de	22	1	100	29 août	"	33	54

**Canton de Leeds - érigé le 14 juillet 1802
Township of Leeds - erected the 14th July 1802**

Isaac Todd	{ S. E. de	{ 2, 3, 5 } 1	{	{ 1200 } 1	August 14th	1802	A Grants	421
Héronne Martineau	{ N. E. de	{ 6, 7, 9 } 1	{	{ 1000 } 1				
Peter Doucette	{ N. O. de	{ 10, 12 } 2	{	{ 1200 } 2				
Peter Grenier	{ S. E. de	{ 1, 13, 14, 15 } 2	{	{ 1200 } 2				
John King	{ N. O. de	{ 1, 2 } 2	{	{ 400 } 2	December 7th	1824	G "	105
Charles Cannon	{ S. E. de	{ 3 } 3	{	{ 200 } 3	October 15th	1852	H Sales	276
Wm. Dobie Learmonth	{ N. W. $\frac{1}{2}$ of	{ 1 } 1	{	{ 100 } 1	January 4th	1855	K Sales	63
Francis Learmonth	{ N. W. $\frac{1}{2}$ of	{ 1 } 1	{	{ 100 } 1	May 26th	1865	AI "	110
John McKenzie	{ N. W. $\frac{1}{2}$ of	{ 4 } 1	{	{ 100 } 1	October 22nd	1877	" 27	186

Canton d'Halifax - érigé le 7 août 1802
Township of Halifax - erected the 7th August 1802

Louisa F. Scott.....	{ 15, 14 10 } 1, 2, 4, 5 11 } 1200				
Louis Falardeau	S. E. $\frac{1}{2}$ of..... 3 11 100	November 26th 1859	C Sales	166	
William Forbes.....	N. W. $\frac{1}{2}$ of..... 3 11 100	September 4th "	12	105	

DEUXIÈME PARTIE

PROPRIÉTAIRES DE 1883 - 1980

Notes explicatives:

Les lots sont regroupés par canton et sont classés par ordre croissant.

La série de trois chiffres apparaissant au début de chaque liste de propriétaires indique:

- 1: le numéro du lot primitif (de 1802 à 1883).
- 2: le numéro du lot actuel (de 1883 à 1980)
- 3: le numéro du rang où se trouve le lot.

Enfin le nom qui suit la série de chiffres est celui du propriétaire actuel (un même lot comporte souvent plusieurs propriétaires).

Liste des abréviations utilisées:

A, B ou C: indique que le lot a été partagé en plusieurs parties. Pour connaître la suite des propriétaires qui se sont succédés sur une partie précise du lot, il suffit de regrouper les lettres semblables.

P: partie (une même partie d'un lot peut se subdiviser au cours des années, c'est le cas de terrain pour des maisons privées ou des chalets. Il peut arriver que les routes ou droits de passage soient représentés également avec la lettre P.

C: rang du chemin de Craig.

N: nord

S: sud

E: est

O: ouest

ep: épouse

sr: senior (père)

jr: junior (fils)

Canton: au Canada, division cadastrale dont la superficie est de 100 milles carrés.

Rang: au Canada, terrain allongé d'une exploitation agricole perpendiculaire à une rivière ou à une route.

CANTON D'IRLANDE

1-497-9 Rock Brochu
 Robert J. Briggs
 William J. Johnson 1886
 Alfred Ernest Johnson 1906
 Elsie Lavina McVetty 1927
 Alphonse Gourde 1972
 Rock Brochu 1974

1-498-9 **Léo Morency**
 Bertrand Grenier
 Raynald Lamontagne
 Francine Morency

Amable Côté
 Marie A. Côté 1893
 Pierre Carrier (fils) 1893
 James Reed 1898
 Peter McKenzie 1899
 Pierre Carrier 1899
 Joseph Carrier 1907
 Philius Turcotte 1918
 Joseph Doyon 1920
 Louis Laflamme 1928
 Charles Morency 1936
 Alcide Morency 1936
 Léo Morency 1947
 Réjean Ouellette 1971 - P-1
 Bertrand Grenier 1971 - P-2
 Jacques Carrier 1973 - P-1
 Bertrand Grenier 1977 - P-3
 Raynald Lamontagne 1977 - P-1
 Francine Morency 1978 - P-4

2-499-9 **Léo Morency**
 Aimé Côté

Amable Côté
 Marie A. Côté 1893
 Pierre Carrier (fils) 1893
 Joseph Carrier (fils) 1907
 Philius Turcotte 1918
 Joseph Doyon 1920
 Louis Laflamme 1928
 Charles Morency 1936
 Alcide Morency 1936
 Léo Morency 1947
 Aimé Côté 1955 - PSE de SO

2-500-9 **Aimé Côté**
 William J. Ward
 George Doyon 1905

Napoléon Doyon 1908
 Tancrede Beaudoin 1923
 S.J. Forbes 1923
 Gertrude A. Wark (ep. de S.J. Forbes)
 Arthur Laflamme 1928
 Joseph Doyon 1928
 Octave Hamel 1929
 Donat Hamel 1934
 Alfred Hamel 1943
 Robert Hamel 1944
 Daniel Dupuis 1945
 Alphonse Tardif 1946
 Lucien Dumas 1951
 John Hoy 1959
 Aimé Côté 1959

2-501-9 **Aimé Côté**
 Valère Doyon

Hamilton et Robert Watson
 William John Briggs 1884 - SO-A
 Johnny Dumas 1892 - A
 Robert Watson 1915 - NE-B
 Joseph Nadeau 1917 - B
 Arthur Nadeau 1920 - B
 Julien Hamel 1928 - B
 Omer Doyon 1934 - B
 Albert Dumas 1943 - A
 Aimé Côté 1950 - A
 Valère Doyon 1974 - B

3-502-9 **Aimé Côté**
 Denis Roy
 Ruth Burritt

Robert Mitchell
 Eliza R. Mitchell 1889
 Charles E. Morin 1900
 Joseph Beaulieu 1902
 Léon A. Noël 1907
 Octave Hamel 1907
 Clovis Hamel 1907
 Odias Roy 1915
 Albert Dumas 1920 - SO
 Aimé Côté 1950 - SO
 Cyrille Carrier 1955 - NE
 Denis Roy 1958 - NE
 Ruth Burritt 1974 - P-NE

3-503-9 **Denis Roy**

Ruth Burritt
Bernard Hamel

- Alfred L. Bailey
- Charles E. Morin 1898
- Joseph Beaulieu 1902
- Léon O. Noël 1907
- Octave Hamel 1907
- Clovis Hamel 1907
- Odias Roy 1915
- Cyrille Carrier 1955
- Alfred Hamel 1957 - A: SO
- Denis Roy 1958 - B: NE
- Thomas Lessard 1972 - A
- Thomas Lessard 1974 - P1-B
- Ruth Burritt 1974 - P1-B
- Ruth Burritt 1974 - P2-B
- Bernard Hamel 1979 - A

4-504-9 **Armand Côté**

Valère Doyon

- Corporation of Megantic
- Robert Stewart 1892
- Michael Carrier et
- Ed. Labonté 1896
- Godfroi Pomerleau 1900 - A: NO
- Zoé Hamel 1902 - B: SE
- Gédéon Rodrigue 1902 - B
- François Doyon 1902 - A
- Joseph Côté 1907 - B
- Omer Doyon 1936 - A
- Armand Côté 1954 - B
- Valère Doyon 1956 - A

4-612-10 **Valère Doyon**

Jean-Marie Rodrigue
Gilles St-Pierre

- Robert Learmonth
- W. H. Lambly 1890
- John Moore 1892
- William Moore 1898
- Octave Brochu 1900
- Eugène Martineau 1911 - A: NO
- Alfred Marcoux 1917 - B: SE
- Wilfrid Doyon 1919 - B
- Alfred Nadeau 1920 - A
- Julien Hamel (fils) 1937 - C: p. centre
- François Doyon 1938 - B
- Armand Doyon 1938 - B
- Arthur Nadeau 1938 - B
- Emile Hamel 1941 - C
- Eddie Laflamme 1943 - A

- Omer Doyon 1944 - A
- Rosaire Côté 1945 - C
- Arthur Bolduc 1946 - B
- Antoine Nadeau 1947 - B
- Valère Doyon 1956 - A
- Jean-Marie Rodrigue 1967 - B
- Jean-Louis Leclerc 1975 - C
- Gilles St-Pierre 1977 - C

4-613-10 **Valère Doyon**

Jean-Marie Rodrigue
Jean-Louis Leclerc

- George Davidson
- John F. Moore 1883
- Octave Brochu 1900
- Eugène Martineau 1911 - B: NO
- Alfred Marcoux 1917 - A: SE
- Alfred Brochu 1917 - C: Centre
- Zotique Martineau 1919 - C
- Wilfrid Doyon 1919 - A
- Alfred Bédard 1920 - C
- Alfred Nadeau 1920 - B
- Zotique Martineau 1922 - C
- Julien Hamel 1924 - C
- François Doyon 1938 - A
- Armand Doyon 1938 - A
- Arthur Nadeau 1938 - A
- Emile Hamel 1941 - C
- Eddie Laflamme 1943 - B
- Omer Doyon 1944 - B
- Rosaire Côté 1945 - C
- Arthur Bolduc 1946 - A
- Antoine Nadeau 1947 - A
- Valère Doyon 1956 - B
- Jean-Marie Rodrigue 1967 - A
- Jean-Louis Leclerc 1975 - C

3-614-10 **Denis Roy**

- John Moore
- William Moore 1905
- Norman Moore 1926
- Ernest Roy 1943
- Denis Roy 1947

3-615-10 **Valère Doyon**

Claude Tremblay

- John W. Bailey
- Andrew W. Christie 1893
- François Doyon 1901
- Armand Doyon 1939
- Jean Nolet (alias Johnny) 1951
- Omer Doyon 1953 - P1

Valère Doyon 1956 - P1
 Valère Doyon 1972
 Claude Tremblay 1976 - P2

3-616-10 Valère Doyon

John W. Bailey
 Andrew W. Christie 1893
 François Doyon 1901
 Armand Doyon 1939
 Jean Nolet 1951
 Valère Doyon 1972

2-617-10 Valère Doyon

Joseph Forbes
 François Doyon 1904 - A
 Edward R. McCrea 1907 - B
 Joseph Carrier 1909 - B
 Caroline Simoneau 1914 - B
 Napoléon Laflamme 1915 - B
 Andrew W. Christie 1921 - B
 Omer Doyon 1936 - A
 A. Willard Christie 1939 - B
 Valère Doyon 1956 - A
 Albion T. Ward 1959 - B
 Léo Poulin 1959 - B
 Valère Doyon 1960 - B

**2-618-10 Thomas Lessard
 Auguste Rodrigue
 Valère Doyon**

Hamilton Watson
 George F. Little 1915
 A. William Christie 1918
 Mary O. Watson 1951
 A. Willard Christie 1951
 Albion T. Ward 1959
 Léo Poulin 1959
 Thomas Lessard 1960 - P
 Jean Nolet 1960 - P1
 Auguste Rodrigue 1965 - P2
 Valère Doyon 1972 - P1

**2-619-10 Thomas Lessard
 Auguste Rodrigue**

John F. Watson
 Robert Watson 1919
 Mary O. Watson 1923
 George F. Little 1923 - P
 Sarah Watson, ep. de
 George F. Little 1958 - P
 Lucien Rodrigue 1958 - P
 A. Willard Christie 1960

Thomas Lessard 1960
 Auguste Rodrigue 1964 - P

**2-620-10 Roméo Sylvain
 Denis Roy
 Cécile Lasnier**

Robert Grant Ward
 L.P.E. Crepeau 1899
 The Johnson's Co. 1901
 Annie McK Cairns 1909
 Alexander H. Ward 1914 - P
 Albion T. Ward 1948
 Albion T. Ward 1951 - P
 Roméo Sylvain 1962 - P1
 Doris Beterson 1964
 (ep. Albion Ward)
 Théodore Guay 1964 - P2
 Denis Roy 1964
 Léo Savoie 1966 - P2
 Cécile Côté 1967 - P2
 Lucienne Côté 1971 - P2
 Cécile Lasnier 1971 - P2

**1-621-10 Roméo Sylvain
 Denis Roy**

Robert Grant Ward
 L.P.E. Crepeau 1899
 The Johnson's Co. 1901
 Annie McK Cairns 1909
 Alexander H. Ward 1914 - P
 Albion T. Ward 1948
 Albion T. Ward 1951 - P
 Roméo Sylvain 1961 - P1
 Doris Beterson 1964
 Denis Roy 1964

1-622-10 Auguste Rodrigue

John F. Watson
 Robert Watson 1919
 Mary O. Watson 1923
 Geo. F. Little 1923
 Sarah Watson 1958
 Lucien Rodrigue 1958
 Auguste Rodrigue 1964

1-623-10 Auguste Rodrigue

Hamilton Watson
 George F. Little 1915
 William A. Christie 1918
 A. Willard Christie 1951
 Albion T. Ward 1959

Léo Poulin 1959
Auguste Rodrigue 1965

**1-624-10 Valère Doyon
Auguste Rodrigue**

Joseph Forbes
François Doyon 1904
Edward R. McCrea 1907
Napoléon Laflamme 1915
A. W. Christie 1921
Albion T. Ward 1959
Léo Poulin 1959
Valère Doyon 1960 - SE
Auguste Rodrigue 1965 - NO

**1-625-11 Bertrand Potvin
Roméo Sylvain
Denis Roy**

Robert Watson A: SO
Henry R. Mooney B: NE
Robert Grant Ward 1893 - A
Joseph McCrea 1895 - B
L.P.E. Crepeau 1899 - A
Johnson's Co. 1901 - A
Annie McKillop Cairns 1909 - A
Edward R. McCrea 1913 - B
Alexander H. Ward 1914 - A
Joseph Demers 1926 - B
John McCammon 1938 - B
Alexander Henry Ward 1947 - B
Albion T. Ward 1951 - A
Albion T. Ward 1955 - B
Bertrand Potvin 1961 - P (maison)
Roméo Sylvain 1962 - A
Doris Beterson 1964 - B
Denis Roy 1964 - B

**1-626-11 Omer Dostie
Yvan Dostie**

Henry R. Mooney
Joseph McCrea 1895
Edward R. McCrea 1913
Joseph Demers 1926
John McCammon 1938
Alex. Henry Ward 1947
Albion T. Ward 1955
Aimé Grenier 1959
Ovila Poulin 1961
Jean-Marc Dostie 1961
Omer Dostie 1972 - P1
Yvan Dostie 1977

2-627-11 F. Douglas Cox
Isaac W. Febilcock
Fred H. Febilcock 1921
Katherine Campbell Graham 1963
F. Douglas Cox (alias Febilcock) ... 1963

**2-628-11 Roméo Sylvain
Denis Roy**

Robert Grant Ward
L.P.E. Crepeau 1899
The Johnson's Co. 1901
Annie Mck Cairns 1909
Alexander H. Ward 1914 - P
Albion T. Ward 1948
Albion T. Ward 1949 - P
Roméo Sylvain 1962 - P1
Doris Beterson 1964
Denis Roy 1964

3-629-11 Dolorès Grenier-Turcotte

Michael Keough
Robert Bailey 1890
Fred G. Bailey 1902
Henry R. Mooney 1907
W.J. Robinson 1928
Joseph Grenier (sr) 1928
Arthur Grenier 1936
Alphonse Hébert 1944
Philibert Grenier 1945
Joseph Grenier (jr) 1949
Germain Grenier 1971
Dolorès Grenier 1973

3-630-11 Gaston Côté

Michael M. Keough
John Mooney 1884
Henry R. Mooney 1888
Augustus Wilson 1907
Wm John Thurber 1916
Thomas Lessard 1917
Aimé Grenier 1945
Emilien Grenier 1948
Paul Grenier 1951
Jean-Denis Côté 1954
Gaston Côté 1976

4-631-11 Gaston Côté

Joseph Wark
Richard Wark 1898
James G. Henderson 1903
Directeur Anciens Combattants 1948

Jean-Denis Côté 1957
Gaston Côté 1976

4-632-11 Gaston Côté

Joseph Wark
Richard Wark 1898
William Smith 1898
Thomas Smith 1915
Joseph F. Grégoire 1919
Alphonse Blais 1922
Joseph F. Grégoire 1939
Lucien Grégoire 1947
Directeur Anciens Combattants 1950
Gérard Carrier 1957
Denis Côté 1957
Gaston Côté 1976

5-633-11 Henri Croteau

Henry R. Mooney
William Henderson 1877
Alexander Henderson 1881
Alexander Stewart 1887
Alexander Henderson 1900
William Smith 1900
J. Edmond Baily 1900
Edward Robert McCrea 1902
William Smith 1912
Thomas Smith 1915
Joseph Félix Grégoire 1919
Alphonse Blais 1922
Joseph Félix Grégoire 1939
Louis-Georges Grégoire 1940
Armand Jacques 1960
Henri Croteau 1961

5-634-11 Normand Roberge

Samuel Woodward
William J. Johnson 1885
Richard Shorten 1903
Edwin Little 1905
Charles O. Ward 1906
Martha Gallagher 1907
Andrew S. Johnson 1912
Emile Huppé 1930
Hervé Roberge 1968
Normand Roberge 1971

6-635-11 Normand Roberge

John Mooney
John Henderson 1880
George Davidson 1883

vente du lot au complet sauf un âcre
pour une école, (lot 636) 1883
John Mitchell Pollock 1907
John L. Kinnear 1911
Thomas J.E. Smith 1914
Edward Robert McCrea 1921
Joseph Demers 1926
John McCammon 1938
Emile Huppé 1948
Hervé Roberge 1968
Normand Roberge 1971

6-637-11 Alcide Côté

Annie Sophia Bell
William Dinning 1892
Corp. Co. Megantic 1893
Robert James Wright 1895
Thomas Davidson 1900
John Shorten 1900
Richard Shorten 1905
Robert Davidson 1905
Wm D. Johnston 1908
Joseph Turgeon 1914
Pierre Vachon 1915
Delvina Fillion 1923
(ep. Pierre Vachon)
Théodore Grondin (fils) 1928
Antonio Roy 1931
Alcide Côté 1943

**7-638-11 Alcide Côté
Claude Demers**

John Mooney
Sam Fetzpatrick 1887
William Fetzpatrick 1894
Robert Davidson 1895
Robert King 1900 - A: NO
Mary A. Mooney 1901 - B: SE
Henry R. Mooney 1904 - B
Robert King 1926 - B
Joseph Demers 1926 - B
Leslie King 1927 - A
Napoléon Demers 1941 - B
Willard Christie 1941 - A
Eastern Furniture Ltd 1942 - A
Gagné et Frères Ltd 1945 - A
Alcide Côté 1947 - A
Aldéa Demers 1950 - B
Claude Demers 1969 - B

8-639-11 **Antonio Carrier**
 William H. Lambly
 Thomas Joliffe 1883
 David H. Joliffe 1905
 Joseph Demers 1915
 Joseph C. Landry 1915
 Arthemise Fortier
 (ep. Patrick McLean) 1922
 Louis Shinck 1925
 Joseph Dubois 1929
 Elzéar Thivierge 1929
 Ovide Marchand 1932
 Antonio Carrier 1932

8-640-11 **Hervé Guillemette**
J.-René Cloutier

John Mooney
 Henry R. Mooney 1887
 Andrew S. Johnson 1896
 Charles Ward 1905
 James E. Canning 1905
 Gédéon Rodrigue 1914 - A: SO
 E.R. McCrea 1921 - B: NE
 Alfred Gagnon 1934 - B
 Armand Rodrigue 1935 - A
 Albion T. Ward 1942 - B
 Elphège Rousseau 1946 - A
 Ernest Mitchell 1955 - B
 Jean-Paul Roy 1955 - B
 Hervé Guillemette 1976 - A
 Gratien Veilleux et
 J. René Cloutier 1978 - B

9-641-11 **Donat Côté**
Jean-Marie Turcotte
Jean-Claude Perron
Bruno Veilleux
J.-René Cloutier
Gratien Veilleux

Henry R. Mooney
 Andrew S. Johnson 1896
 Charles Ward 1905
 James E. Canning 1905
 Gédéon Rodrigue 1914 - A
 Michel Beaulieu 1914 - A
 Joseph Laflamme 1917 - P.A.
 E.R. McCrea 1921 - B
 Alphonse Fradette 1930 - P.A.
 Joseph Roberge 1931 - P.A.
 Gédéon Fréchette 1933 - P.A.
 Alfred Gagnon 1934 - B
 Albion T. Ward 1942 - B

Armanda Côté 1942 - P.A.
 Willie Fréchette 1946 - P.A.
 Gérard Beaulieu 1950 - A
 Ernest Mitchell 1955 - B
 Jean-Paul Roy 1955 - B
 Ronald Giroux 1964 - P2A
 Ronald Giroux 1965 - P (P.A.)
 John Hoy 1965 - P.A.
 Henri-Louis Faucher 1966 - A
 Donat Côté 1966 - A
 Julien Carrier 1967 - P.A.
 Métivier 1970 - P2A, P(P.A.)
 Jean-Marie Turcotte 1975 - P.A.
 Jean-Claude Perron . 1976 - P2A, P (P.A.)
 Gratien Veilleux 1978 - B
 J. René Cloutier 1978 - P1B
 Bruno Veilleux 1980 - P2B

9-642-11 **Donald Maxwell**

Jos. Keough
 Robert King 1887
 Leslie King 1927
 Corp. Scol. Irlande Nord 1930 - P1
 Leslie King 1960 - P1
 Donald Whinfield Maxwell 1965

10-643-11 **Gratien Veilleux et**
J. René Cloutier

Samuel J. Thurber 1883
 Andrew S. Johnson 1898
 Jasper Dinning 1929
 Comm. Scol. Protestante Irl. Nord 1941-P.
 Alphonse Rouleau 1945
 Jean-Paul Rouleau 1946
 Adrien Rouleau 1952
 Odias Poudrier 1956
 Jean-Paul Roy 1958
 Jean-Paul Roy 1960 - P1
 Gratien Veilleux et
 J. René Cloutier 1978

10-644-11 **Gratien Veilleux et**
J. René Cloutier

Sam J. Thurber
 Andrew S. Johnson 1898
 Succ. Andrew S. Johnson 1927
 Jasper Dinning 1929
 Alphonse Rouleau 1945
 Jean-Paul Rouleau 1946
 Alphonse Rouleau 1949
 Odias Poudrier 1958
 Jean-Paul Roy 1958

Gratien Veilleux et
J. René Cloutier 1978

**11-645-11 Clément Marchand
Jean-Paul Gagné**

Walter B. Canning
Charles R. Canning 1906
Joseph Wm. Canning 1942
Clément Marchand 1967
Jean-Paul Gagné 1979 - P.

**12-646-11 Clément Marchand
Ghislain Hamel**

Thomas S. Gillis 1886
Charles Canning 1886 - A: NO
Robert Hamilton Canning ... 1886 - B: SE
William Fitzpatrick 1895 - B
John Currie 1895 - B
Atcheson Fitzpatrick 1895 - B
James McElreavy 1902 - B
Wm John McElreavy 1920 - B
Daniel H. Canning 1927 - A
Clément Marchand 1967 - A
Thomas Bernard McElreavy 1975 - B
Ghislain Hamel 1976 - B

**13-647-11 Cité de Thetford Mines
Fernand Pouliot**

Henry R. Mooney
Andrew S. Johnson 1896
John W. Robinson 1927
Jos. Carrier 1928 - A: SO
Eugène Dumas 1929 - B: NE
Marie Anne Lachance 1932 - B
Louis Carrier 1932 - A
Cité de Thetford Mines 1949 - B
Norbert Boissonneault 1960 - A
Fernand Pouliot 1962 - A

14-648-11 Cité de Thetford Mines

Henry R. Mooney
Emory N. Mascou 1884
Thomas Davidson 1891
Louis Fréchette 1895 - A: NO
James Reed 1899 - B: SE
Wm J. Morrison 1903 - B
John Whyte 1903 - B
Wm A. Henderson 1911 - B
Corp. Thetford Mines 1911 - A
E.R. McCrea 1923 - B
Norman Henderson 1923 - B
E.R. McCrea 1925 - B

Alfred Gagnon 1934 - B
Jean-Marc Labbé 1943 - B
Marie-Anne Lachance 1949 - B
Cité de Thetford Mines 1957 - B

**15-649-11 Cité de Thetford Mines
King Brothers**

L.J. Fréchette 1909
Joseph Lemieux 1913
Thetford Vimy Ltd 1924
Zoé Beaulieu 1956
Adrien Lemieux 1956
Philippe Auguste Roy 1971
Cité de Thetford Mines 1977

16-650-11 Lionel Labranche

Théophile Turgeon
Marie Dumas 1912
Philéas Gagné 1914
Ovide Gagné 1916
Arthur Jacob 1916
Thomas Lachance 1941
Lionel Labranche 1964

**17-651-11 Lionel Labranche
Armand Filion
Jacques Lisée**

Théophile Turgeon
Marie Dumas 1912
Philéas Gagné 1914
Ovide Gagné 1916
Arthur Jacob 1916
Thomas Labranche 1951
Lionel Labranche 1964
Paul-Emile Babin 1975 - P1
Armand Filion 1976 - P1
Jacques Lisée 1979 - P2

18-652-11 Roland Hamel

Joseph Lemay
Théophile Turgeon 1898
Joseph Châteauneuf 1904
Philomène Fecteau 1904
Omer Roseberry 1904
Joseph Châteauneuf 1908
Ernest Châteauneuf 1930
Roméo Nadeau 1947
Roland Hamel 1968

19-653-11 Roland Hamel

Joseph Lemay
Théophile Turgeon 1898

Joseph Châteauneuf	1904
Philomène Fecteau	1904
Omer Roseberry	1904
Joseph Châteauneuf	1908
Ernest Châteauneuf	1930
Roméo Nadeau	1947
Roland Hamel	1968

14-654A-12 **Cité de Thetford Mines**

Lévis Poudrier
Clément Grégoire
Léo Drouin
Michel Bédard
Michel Ouellette

Robert Mitchell	
Eliza Lane Ross Mitchell	1888
Robert J. McCrea	1889
William McElreavy	1891
Robert J. McCrea	1892
Ferdinand Breton	1894
Dion et Beaudry	1895 route
James Surton	1900 - A: SO
John McKee	1900 - B: NE
Wm Nutbrown	1913 - A
Edouard Michel	1914 - A
Olivine Fradette	1923 - A
Thomas Davidson	1913 - route
Thomas Smith	1916 - route
Amos Davidson	1916 - route
Edouard Michel	1919 - route
Wm H. Donaghy	1927 - B
Eugène Dumas	1927 - B
Cité de Thetford Mines	1929 - A
Odias Poudrier	1960 - B
Lévis Poudrier	1971 - B
Adrien Grenier	1971 - P1B
Gaston Veilleux	1973 - P1B
Clément Grégoire	1976 - P1B
Léo Drouin	1977 - P2B
Michel Bédard	1979 - P3B
Michel Ouellette	1980 - P4B

14-654-12 **Cité de Thetford Mines**

Lévis Poudrier
Richer Lettre
François Drouin
Gaétan Ouellette

Corporation of Megantic	
Robert Mitchell	1885
Eliza Lane Ross Mitchell	1887
Robert J. McCrea	1889
William McElreavy	1891

Robert J. McCrea	1892
James G. Henderson	1892
William Hy. Hall	1893
Ann Jane Cordick	1894
William Wilson	1896
James Suitor	1898
Ferdinand Breton	1900 - A: NE
John McKee	1900 - A
Joseph Demers	1901 - B: SO
Thomas Davidson	1905 - B
Wm Nutbrown	1913 - B
Edward Mitchell	1916 - B
Olivine Fradette	1923 - B
Wm H. Donaghy	1927 - A
Eugène Dumas	1927 - A
Cité de Thetford Mines	1929 - B
Odias Poudrier	1960 - A
Lévis Poudrier	1971 - A
Richer Lettre	1976 - P1A
François Drouin	1980 - P2A
Gaétan Ouellette	1980 - P3A

14-655-12 **Cité de Thetford Mines**

John R. Mitchell	
Eliza Lane Ross Mitchell	1888
Robert J. McCrea	1889
William McElreavy	1891
John Stewart	1892
Thomas McKee	1894
Joseph Demers	1895
Thomas Davidson	1905
Philius Gagné	1916
Dominique Arsenault	1917
Léandre Gagné	1917
Adolphe Baillargeon	1919
Cité de Thetford Mines	1928

13-656-12 **Cité de Thetford Mines**

Léo Fecteau
François Drouin

King Brothers	
King Bros Ltd	1898
L.J. Fréchette	1909
Charles O. Ward	1913
Robert McKee	1913
Cité de Thetford Mines	1942
Thomas Bailey	1951 - NO
Odias Poudrier	
François Drouin	1978
Léo Fecteau	1979 - P

13-657-12 **Cité de Thetford Mines**
Théodora Jalbert-Lessard
Alphonse Jalbert

William Henderson
 John W. Henderson 1912
 Joseph Demers 1919
 Marie Roberge 1936
 Georges Perreault 1939
 Cité de Thetford Mines 1942 - P1
 Albert Poulin 1943
 Odias Poudrier 1948
 Alphonse Jalbert 1948
 Oscar Jalbert 1966 - P2
 Réjean Ouellette 1972 - P2
 Théodora Lessard 1972 - P2

12-658-12 **Herbert Henderson**

John P. Bailey
 Wm P. Bailey 1915
 Walker J. Walker 1915
 Isabella Perry 1916
 Norman H. Henderson 1969
 Herbert Henderson 1977

12-659-12 **Odilon Ferland**

Samuel J. Eager
 Margaret Maxwell 1910
 Amos L. Davidson 1910
 Amos E. Forbes 1913
 Odilon Ferland (sr) 1919
 Odilon Ferland (jr) 1978

11-660-12 **Lucien Gosselin**

Wm H. Lambly
 George H. Bailey 1886
 Samuel W. Mooney 1891
 Wm McElreavy 1896
 Joseph Demers 1921
 Louis Shinck 1929
 Joseph Dubois 1929
 Dr. J.E. Beaudet 1929
 Alphonse Rouleau 1943
 Emilien Rouleau 1949 - SE
 Alphonse Rouleau 1952 - SE
 Marie-Ange Jacques 1952
 Fernand Fontaine 1954
 Lévis Poudrier 1959
 Lucien Gosselin 1966

11-661-12 **Lucien Gosselin**

Wm H. Lambly
 George H. Bailey 1886 - route

Charles Eager
 Henry Eager 1900 - A
 William Ashcroft 1900 - B
 Robert Smith 1902 - B
 Samuel McElreavy 1913 - A
 Isidore Vachon 1915 - B
 Isidore Vachon 1923 - A
 Dr. J. Eugène Beaudet 1929 - A, B
 Alphonse Rouleau 1943 - A, B
 Emilien Rouleau 1949 - A
 Alphonse Rouleau 1952 - A
 Marie-Ange Jacques 1952 - A, B
 Fernand Fontaine 1954 - A, B
 Lévis Poudrier 1959 - A, B
 Lucien Gosselin 1966 - A, B

10-662-12 **Claude Croteau**
Rodney Cleary

James S. Henderson
 William A. Henderson 1893
 Jos. Demers 1902
 William A. Henderson 1902
 George R. Henderson 1911 - A: SE
 Arthemise Fortier 1916 - B: NO
 William A. Henderson 1921 - A
 William A. Henderson 1921 - B
 John R. Henderson 1923 - A, B
 Alphonse Rouleau 1944 - A, B
 Adrien Rouleau 1949 - B
 Joseph Albert Dubeau 1956 - A, B
 Odias Poudrier 1957 - A, B
 J.L. Monfette 1959 - A
 Roland Fontaine 1959 - B
 Odias Poudrier 1959 - B
 Raymond Rémillard 1965 - B
 Claude Croteau 1968 - B
 Rodney Cleary 1975 - A

9-663-12 **Henri-Paul Jacques**
Joseph Canning
Jean-Paul Simoneau
Henry Owen Gingras

Robert Ashcroft
 Richard Ashcroft
 Thomas Davidson 1905
 Richard Ashcroft 1905
 Paul-Emile Gagné 1942
 Aimé Grenier 1942
 Paul-Emile Gagné 1944
 Paul Grenier 1944
 Ernest Roy 1946
 Edgar Gingras 1954 - P1

Georges Beaudoin 1957
 Georges Beaudoin 1960 - P1
 Joseph Canning 1969 - P2
 Réjean Ouellette 1972 - P3
 Joseph Canning 1974 - P4
 Henri-Paul Jacques 1978
 Henry Owen Gingras 1978 - P5
 Jean-Paul Simoneau 1979 - P3

8-664-12 J. René Cloutier

Corporation Mégantic
 R.J. McKenzie 1893
 Alfred L. Bailey 1898
 Joseph Demers 1912
 Robert Davidson 1912
 Joseph Roberge 1916
 F.X. Gosselin 1919
 Dominique Gosselin 1934
 Joseph Roberge 1935
 Roméo Mathieu 1935
 Raymond Mathieu 1936 - ½ NO
 Louis-Georges Mathieu . 1943 - ½ NO-½ SE
 Raymond Mathieu 1945
 Louis-Georges Mathieu 1948
 Yvan Leonard McKee 1950
 J.-René Cloutier 1978

**8-665-12 Hervé Roberge
 Michel Hébert
 Eliane Roberge
 Pierre Labranche
 Jeannot Roberge**

Thomas Frebilcox
 George Cox 1885
 W. H. Lambly 1889
 Wm A. Henderson 1891 - P1
 Joseph C. Henderson 1907
 Maria Ferguson 1907
 Haliness Movement Church
 in Canada 1910 - P1
 Joseph C. Henderson 1927
 Alphonse Blais 1932
 Paul-Emile Gagné 1941
 Adélarde Roberge 1941
 Clément Roberge 1943
 Roméo Mathieu 1948
 Hervé Roberge 1957
 John W. Henderson 1958 - P1
 Marcel Hébert 1975 - P1
 Eliane Roberge 1978 - P2
 Michel Hébert 1978 - P1

Pierre Labranche 1979 - P3
 Jeannot Roberge 1979 - P4

**7-666-12 Albert Poiré
 Richard Nadeau
 Réjean Croteau**

Charles Canning
 James E. Canning 1898
 John W. Mooney 1905
 James E. Canning 1907
 Andrew Johnson 1910
 Donat Poiré 1931
 Albert Poiré 1947
 Richard Nadeau 1977 - P1
 Réjean Croteau 1978 - P2
 Réjean Croteau 1979 - P3

**6-667-12 Albert Poiré
 Hervé Roberge
 Claude Simoneau
 Marcel Roberge
 Richard Roberge**

Atcheson Fitzpatrick
 Charles O. Ward 1905
 James E. Canning 1905
 Andrew S. Johnson 1910
 Donat Poiré 1931
 Albert Poiré 1947
 Hervé Roberge 1951 - NO
 Claude Simoneau 1974 - P1-NO
 Marcel Roberge 1974 - P2-NO
 Richard Roberge 1978 - P3-NO

6-668-12 Hervé Roberge

Atcheson Fitzpatrick
 Jean Grégoire 1905
 Charles-Emile Mathieu 1929
 Albert Leblond 1929
 Jean Grégoire 1932
 Adélarde Roberge 1936
 Hervé Roberge 1946

**5-669-12 Gilberte Richard Mathieu
 André Mathieu
 Yvon Mathieu**

Bastilde Lanerrière
 William Moore 1900
 William Moore (fils) 1920
 Louis-Ulric Talbot 1926
 Armand Gagné 1926
 Ludger Gagné 1932
 Armand Gagné 1936

Johnny Nolet 1943
 Léo Mercier 1943
 Raymond Mathieu 1949
 Gilberte Richard Mathieu 1971 - P1
 André Mathieu 1971
 Yvon Mathieu 1974 - P2

5-670-12 Douglas Cox
 Isaac W. Frebilcock
 Fred H. Frebilcock 1922
 Catherine Campbell Graham 1957
 F. Douglas Cox (alias Frebilcock) ... 1963

**4-671-12 Hervé Roberge
 Fernand Grenier**
 Edward Redman
 Henry King 1883
 Benjamin G. King 1895
 Charles O. Ward 1904
 Jean Grégoire 1909
 Isaac Rousseau 1918
 James E. Crawford 1921 - A: NO
 Joseph Mathieu 1921 - B: SE
 Jean Grégoire 1922 - B
 Charles Emile Mathieu 1929 - B
 Albert Leblond 1929 - B
 Jean Grégoire 1932 - B
 Adélarde Roberge 1936 - B
 Hervé Roberge 1946 - B
 Alfred K. Crawford 1956 - A
 Alfred Grenier 1956 - A
 Fernand Grenier 1969 - A

**4-672-12 Josaphat Champagne
 Fernand Grenier**
 William Keough
 Joseph Cordick 1894
 Robert Crawford 1900
 Jean Grégoire 1909 - P-route
 Isaac Rousseau 1918 - P
 James E. Crawford 1921 - P
 Joseph Grenier 1944
 Armand Rodrigue 1946
 Cyrille Carrier 1951
 Alfred K. Crawford 1956 - P
 Alfred Grenier 1956 - P
 Josaphat Champagne 1958
 Fernand Grenier 1969 - P

3-673-12 Fernand Grenier
 Elizabeth Keough
 Robert Crawford 1920

Herbert A. Crawford 1935
 Lee Thurber 1939
 Alfred Grenier 1939
 Fernand Grenier 1969

3-674-12 Fernand Grenier
 Michael Keough
 Mary Keough 1890
 Jabez M. Bailey 1907
 Fred G. Bailey 1907
 Thomas Davidson 1907
 W.J. Robinson 1907
 Joseph Grenier 1928
 Alfred Grenier 1935
 Fernand Grenier 1969

3-675-12 Jean-Guy Côté
 Samuel Lee Redman
 Thomas Davidson 1900
 Thomas D. Armstrong 1910
 John A. Davidson 1915
 Napoléon Giguère 1917
 John A. Davidson 1925
 William J. Thurber 1925
 Robert Lessard 1929
 Jean-Denis Côté 1965
 Jean-Guy Côté 1974

2-676-12 Marcel Hamel
 William L. Thurber
 William J. Thurber 1894
 Russell Thurber 1940
 J.E. Hébert Ltée 1950
 Roland Mercier 1950
 Robert Hamel 1953
 Marcel Hamel 1978

2-677-12 Douglas Cox
 Isaac Frebilcock
 Fred H. Frebilcock 1921
 Katherine Campbell Graham 1957
 F. Douglas Cox (alias Frebilcock) ... 1963

→ **1-678-12 Robert Hamel
 Marcel Hamel**
 William L. Thurber
 William J. Thurber 1894
 Duncan F. Stewart 1913
 The Quebec & St-Maurice 1913
 William J. Thurber 1913
 Russell Thurber 1940
 J.E. Hébert Ltée 1950

Roland Mercier 1950
 Robert Hamel 1953
 Marie Hamel 1975 - P1
 Gérard Hamel 1975 - P2
 Roland Hamel 1975 - P3
 Jeanne d'Arc Hamel 1975 - P4
 Carmelle Hamel 1976 - P5
 Bernard Hamel 1977 - P6
 Marcel Hamel 1978 - P7
 Marcel Hamel 1978
 André Hamel 1979 - P8
 Bertrand Hamel 1979 - P9
 Françoise Hamel P10

4-687-C Fernand Dumas

Elizabeth Porter
 W.J. Porter 1889
 W. Ernest Porter 1914
 Paul E. Gagné 1937
 Wilfrid Dumas 1937
 Mun. Scol. St-Jean Brébeuf 1940 - P
 Fernand Dumas 1959
 Fernand Dumas 1960 - P

**5-688-C Fernand Dumas
 Gisèle Pilotte Benoit**

Thomas Henry Porter
 Margaret Ann Porter
 Mary Moore 1911
 Abraham J. Porter 1911
 Robert Hamel 1945
 Albert Dumas 1950
 John Hoy 1960
 Fernand Dumas 1968 - NO
 Fernand Dumas 1968 - SE
 Roger Poiré 1968 - maison
 Gisèle Pilotte Benoit 1974 - maison

**5-689-C Albany Lamontagne
 Marcel Desjardins
 Fernand Dumas
 Robert Champagne
 Bernard Lamarche**

Alfred Ward
 John O. Bennett 1892
 Agnes Anna Forbes 1926
 Doris Johnson 1936
 Elsie McVetty 1943
 Directeur anciens combattants . 1956 - P1
 Hubert Cook 1956
 Lucien Dumas 1956
 Albany Lamontagne 1956 - P1

John Hoy 1959
 Marcel Desjardins 1960 - P-P1
 Fernand Dumas 1968 - A
 Robert Champagne 1969 - B
 Bernard Lamarche 1974 - P1-B

6-690-C Alphonse Gourde

Samuel Johnson (sr)
 Samuel J. Johnson (jr) 1884
 Samuel John Forbes 1917
 Andrew Willard Christie 1929
 William Charles Christie 1959
 Alphonse Gourde 1965

6-691-C Bruno Hélie

William J. Johnson
 Alfred Ernest Johnson 1906
 Elsie Lavina McVetty 1927
 Donald Johnson 1972
 Bruno Hélie 1977

6-692-C Annie Johnson

Andrew S. Johnson (sr)
 Andrew S. Johnson (jr) 1927
 Jasper Dinning 1929
 Annie Johnson 1941

7-693-C Annie Johnson

Andrew S. Johnson (sr)
 Andrew S. Johnson (jr) 1927
 Jasper Dinning 1929
 Annie Johnson 1941

**7-694-C Léo Morency
 Rosaire Hamel**

Charles Octavius Ward
 Robert Grant Ward 1884
 James Kinnear (sr) 1884
 James Reed 1898
 Charles O. Ward 1903
 Charles Morency 1903
 Léo Morency 1944
 Rosaire Hamel 1974 - P1

**8-695-C Alcide Morency
 Daniel Simard
 Claude Simard**

Joseph Forbes
 Andrew N. Forbes 1901
 Margaret Forbes 1928
 Clara Hill 1928
 Wm James Robinson 1930

Alex. Wesly Robinson 1939
 Williamina McGill 1943
 Alcide Morency 1945
 Daniel Simard 1968 - P1
 Claude Simard 1979 - P2

**9-696-C George Bernie
 Marcel Doyon**

Rvd R.G. Ward
 Mary Ann Turrif 1889
 Charles Ward 1894
 Douglas T. Ward 1949
 George Bernie 1964 - maison
 Marcel Doyon 1979

9-697-C Marcel Doyon

Charles M. Gowen
 Mary Ann Turrif 1886
 Charles Ward 1894
 Douglas T. Ward 1949
 Marcel Doyon 1979

**10-698-C Roméo Sylvain
 Robert Champagne
 Fernand Gagné
 Robert Martel**

Geo Irwin
 The Johnson's Company 1886
 Robert G. Ward 1887
 W.H. Lambly 1903
 Annie McK. Cairus 1909
 Wm E. McCrea 1909
 Wm J. Walker 1912 - ½ SO
 Ernest A. Johnson 1912 - ½ NE
 Ernest A. Johnson 1912 - ½ SO
 Geo W. Willard 1919
 Alexander E. Berwick 1920
 John W. Robinson 1928
 A. Willard Christie 1932 - A
 William A. Christie 1935 - B
 Alexander Henry Ward 1941 - B
 Douglas Ward 1943 - A
 Roméo Sylvain 1945 - A
 Albion T. Ward 1949 - B
 Roméo Sylvain 1962 - B
 Lévis Sylvain 1964 - A
 Robert Champagne 1971 - A
 Fernand Gagné 1978 - P1A
 Robert Martel 1979 - P2A

11-699A-C Hervé Turcotte

* George Irvine

The Johnson's Co. 1886
 Robert Grant Ward 1887
 Annie McKillop Cairns 1908
 (ep. Robert Grant Ward)
 Edward R. McCrea 1909
 Edith Helen Taylor 1948
 (ep. Edward R. McCrea)
 Joseph Morency 1949
 Camille Dubois 1970
 Léo Gourde 1971
 Hervé Turcotte 1971

Cette partie comprend la bande de terre
 du lot 699 coupée par le chemin Mooney.

* voir 11-699I-C

11-699B-C Charles Godin

George Irvine
 The Johnson's Co. 1886
 Robert Grant Ward 1887
 Annie McKillop Cairns 1908
 Ernest A. Johnson 1912
 George W. Willard 1919
 Alexander E. Berwick 1920
 John W. Robinson 1928
 William A. Christie 1935
 Alexander Harry Ward 1941
 Wilfrid Morency 1942
 Ernest Carrier 1945 - P
 Rosario Pomerleau 1972 - P
 Charles Godin 1973 - P

Partie de terrain de l'autre côté du ruisseau.

11-699C-C Robert Champagne

George Irvine
 The Johnson's Co. 1886
 Robert Grant Ward 1887
 Annie McKillop Cairns 1908
 Ernest A. Johnson 1912
 George W. Willard 1919
 Alexander E. Berwick 1920
 John W. Robinson 1928
 A. Willard Christie 1932
 Douglas Ward 1943
 Roméo Sylvain 1945
 Lévis Sylvain 1963
 Robert Champagne 1971

Partie du lot située sur le côté NE
 du chemin Craig (même côté que la
 chapelle anglicane).

11-699D-C Elphège Nolet

Douglas Ward
 Esdras Ainsley 1944 - P
 Octave Gourde P
 Honorius Carrier 1966 - P
 Elphège Nolet 1967 - P

11-699E-C Roméo Sylvain

George Irvine
 The Johnson's Co. 1886
 Robert Grant Ward 1887
 Annie McKillop Cairns 1908
 (ep. Robert Grant Ward)
 Ernest A. Johnson 1912
 George W. Willard 1919
 Alexander E. Berwick 1920
 John W. Robinson 1928
 William A. Christie 1935
 Alexander Harry Ward 1941
 Wilfrid Morency 1942
 Elzéar Simard 1952
 Gérard Roberge 1954
 Albion T. Ward 1956
 Roméo Sylvain 1962

**11-699F-C Gaétan Champagne
Hollis Patterson**

Roméo Sylvain
 Wilfrid Morency 1952 - P
 Hollis Patterson 1976 - P

11-699G-C Ovide Côté

Esdras Ainsley
 Wilfrid Morency 1952 - P
 Ovide Morency 1952 - P
 André Morency 1969 - P
 Gaston Côté
 (fils Ovide Côté) 1969 - P

**11-699H-C Léo-Paul Martineau
Paulin Thivierge**

Wilfrid Morency
 Léo-Paul Martineau 1966 - P1
 Aline Daigle 1973 - P2
 Denis Morency 1976 - P2
 André Delisle 1976 - P2
 Paulin Thivierge 1976 - P2

11-699I-C

George Irvine
 Samuel J. Johnson
 William Johnson } The Johnson's Co.
 Andrew Johnson
 John Mooney

**11-700A-C Hervé Turcotte
Village Marcel Thivierge (roc)
Lisette Thivierge (roc)**

Henry R. Mooney
 Joseph McCrea 1895
 Edward R. McCrea 1913
 Edith Helen Taylor 1948
 Joseph Morency 1949
 Charles-Aurèle Beaulieu 1955 - roc
 Louis-Philippe Gravel 1959 - roc
 Marcel Thivierge 1962 - roc
 Jean-Marc Thivierge 1963 - roc
 Camille Dubois 1970
 Marcel Thivierge 1971 - P
 Léo Gourde 1971
 Hervé Turcotte 1971
 Jean-Guy Martineau 1972 - P1
 Leo-Paul Martineau 1972 - P2
 Henri Latulippe 1973 - P3

(Moulin à scie McCrea)

11-700B-C (Ecole Anglaise)

Joseph McCrea
 Mun. Scol. protestante Irlande 1897
 Henri Latulippe 1955

**11-700C-C (Bureau de Poste,
M. Rousseau)**

Joseph McCrea
 William Eason McCrea 1903
 Wm A. Bullard 1912
 William Smith 1914
 Edward Robert McCrea 1919
 Théodore Rousseau 1921
 Théodore Rousseau * 1922 *
 Elzéar Rousseau 1950
 Henri Latulippe 1963

* partie supplémentaire d'Edward R. McCrea, i.e. entre la Loge orangiste et la maison (bureau de poste).

11-700D-C **André Boillard**
 Edward R. McCrea
 Théodore Rousseau 1922
 Elzéar Rousseau 1950
 Paul-Emile Dubois 1952
 Yvonne Dubois 1953
 Rosaire Carrier 1956
 Luc Mathieu 1967
 André Boillard 1978

11-700E-C **Rosalre Hamel**
 Edward R. McCrea
 Théodore Rousseau 1922
 Hervé Mercier 1944
 Lucien Lemieux 1944
 Adélarde Roberge 1951
 Rosaire Hamel 1951

11-700F-C **Daniel Vigneux**
 (ex Loge Orangiste)
 Henry R. Mooney
 Joseph McCrea
 The Loyal Orangist Lodge
 Alphonse Poulin 1957
 Jean-Noël Poulin 1959
 Aline Daigle 1968
 Wilfrid Morency 1972
 Marcel Dubois 1972
 Daniel Vigneux 1976

11-700G-C **Jean-Guy Martineau**
 (Beurrerie)
 Margaret Oliver
 Théodore Rousseau 1914
 J. Rosaire Labbé 1922
 J. Wilfrid Bibeau 1931
 Paul-Emile Dubois 1950
 Honorius Carrier 1952
 Jean-Guy Martineau 1971

11-700H-C **Randolph Lamontagne**
 (Boutique de forge)
 Henry R. Mooney
 Samuel J. Briggs 1892
 Holloway Tailor Osgood Kimball 1896
 John Henderson 1896
 William Nelson 1899
 Robert D. Briggs 1906
 Robert J. McGill 1907
 Margaret Oliver (ep. Robert Nelson) . 1908
 Théodore Rousseau 1914
 Elzéar Rousseau 1950

Odilon Rousseau 1953
 Odias Roy 1954
 Randolph Lamontagne 1979

12-702A-C **Alphonse Poulin**
 Village **Gaétan Champagne**
 John Ed. Bailey
 Stuart Robinson
 John W. Robinson 1921
 Alphonse Poulin 1946
 Gaétan Champagne 1969 - moins P

12-702B-C **Yvon Mathieu**
 Alphonse Poulin
 Alfred Landry 1953
 Roméo Landry 1961
 Roland Dostie 1961
 Yvon Mathieu 1965

12-702C-C **André Hamel**
 Alphonse Poulin 1949
 Marie-Louise Rodrigue 1968
 André Hamel 1969

12-702D-C **Paul Mathieu**
 Alphonse Poulin
 Omer Doyon 1949
 Adélia Demers
 Raymond Doyon 1968
 Paul Mathieu 1968

12-702E-C **Léonard Carrier**
 John W. Robinson
 Rosaire Dostie 1946
 Rosaire Dostie 1952
 d'Alphonse Poulin
 Honorius Carrier 1952
 Emile Carrier 1956
 Alphonsine Poulin
 (ep. Emile Carrier) 1960
 Léonard Carrier 1967

12-702F-C **Rosario Pomerleau**
 John W. Robinson
 Joseph Vallières 1921
 Charles O. Ward 1924
 Linière Poulin 1942
 Ernest Carrier 1943
 Rosario Pomerleau 1972

12-702G-C **Henri Carrier**
 John W. Robinson

12-702W-C **Roger Côté**
 Gaéтан Champagne
 Roger Côté 1973

12-703-C **Hervé Turcotte**
Gilles Lehoux
Jean-Guy Côté
Marius Boutin
Jules-Aimé Berthiaume

Henry R. Mooney
 Joseph McCrea 1895
 Edward R. McCrea 1913
 Adélard Roberge 1946 - B
 Edith Helen Taylor 1949 - A
 Joseph Morency 1949 - A
 Gérard Roberge 1952 - B
 Philibert Grenier 1956 - B
 Ovila Poulin 1960 - B
 Jean-Marc Dostie 1961 - B
 Camille Dubois 1970 - A
 Léo Gourde 1971 - A
 Hervé Turcotte 1971 - A
 Gaston Côté 1972 - B
 Gilles Lehoux 1975 - P1B
 Jean-Guy Côté 1976 - B
 Marius Boutin 1977 - P2B
 Jules-Aimé Berthiaume 1978 - P3B

12-704-C **Eglise**
 Francis W. Wight
 John Porter 1911
 ep. de Louise Patterson 1927
 Fabrique St-Jean Brébeuf 1931
 Cyrille Carrier 1941 - P
 Norbert Boissonneault 1948 - P
 Fabrique St-Jean Brébeuf 1951 - P

13-705-C **Fabrique St-Jean Brébeuf**
Marcel Dubois
Gaéтан Cyr
Nelson Mathieu
Huguette et Rosaire Carrier
Rosalie Carrier
Bertrand Maheux
Cécile Bolduc Carrier

Joseph Forbes
 Anthime Carrier 1883
 Joseph Carrier (sr) 1883 - A: NO
 Henry R. Mooney 1885 - B: 1acre
 Joseph Carrier 1885 - C: SE
 Francis W. Wight 1892 - B
 John Porter 1911 - B

Joseph Carrier (jr) 1918 - A, C
 Jean Grégoire 1920 - P1
 Corp. Archiépiscope 1921 - P1
 Paul Marcoux 1922 - A, C
 Corp. Archiépiscope 1922 - P2
 Auguste Métivier 1923 - A, C
 Willie B. Métivier A, C
 Pierre Marcoux 1926 - A, C
 Joseph Carrier 1926 - A, C
 Louise Patterson 1927 - B
 Fabrique St-Jean Brébeuf 1931 - B
 Eudore Beaudoin 1932 - A, C
 Jos. Carrier 1939 - A, C
 Ernest Charles Carrier 1948 - A, C
 Commission Scolaire Cath. 1949 - P3
 Commission Scolaire Cath. 1959 - P4
 Marcel Dubois 1971 - A, C
 Huguette Carrier 1972 - P5
 de E.C. Carrier
 Nelson Mathieu 1973 - P6
 Gaéтан Cyr 1974 - B
 Rosalie Carrier 1976 - P7
 Bertrand Maheux 1978 - P8

13-706-C **Gaéтан Champagne**
Marius Boutin
Réjean Ouellette

Stuart Robinson
 John W. Robinson 1921
 Alphonse Poulin 1946
 Gaéтан Champagne 1969
 Marius Boutin 1971 - P1
 Réjean Ouellette 1977 - P2

13-707-C **Aimé Grenier**
 William Thurber
 Edwin B. Thurber 1895
 Harriet Lowry 1944
 Cyrille Carrier 1948
 Léo Mercier 1948
 Philibert Grenier 1951
 Aimé Grenier 1956 - P
 Ovila Poulin 1960
 Aimé Grenier 1962

14-708-C **Aimé Grenier**
Paul-Emile Carrier

Joseph McCrea
 William Thurber 1885 - A
 Edwin Thurber 1895 - A
 S. Vincent McCrea 1913 - B
 John J. Simons 1914 - B

Philippe Latulippe 1928 - B
 Joseph Latulippe 1930 - B
 Harriet Lowry 1944 - A
 Cyrille Carrier 1948 - A
 Léo Mercier 1948 - A
 Philibert Grenier 1951 - A
 Achille Latulippe 1960 - B
 Ovila Poulin 1960 - A
 Véronique Beaulieu 1961 - B
 Arthur Carrier 1962 - B
 Aimé Grenier 1962 - A
 Paul-Emile Carrier 1967 - B

14-709-C Eglise Méthodiste
 Wm H. Lowell
 Fritz E. Lowell 1925

14-710-C Paul-Emile Carrier
 Corp. of Megantic
 John Mathers 1899
 Edward R. McCrea 1906
 Samuel Vincent McCrea 1914
 John S. Simons 1914
 Philippe Latulippe 1928
 Joseph Latulippe 1930
 Arthur Latulippe 1935
 Wilfrid Doyon 1938
 Eudore Fournier 1943
 Joseph Latulippe 1948

Achille Latulippe 1959
 Véronique Beaulieu 1961
 Arthur Carrier 1962
 Paul-Emile Carrier 1967

15-711-C Aimé Grenier
Marius Boutin
Jacques Lacroix
 Henry Mathers (jr) 1890 - A: SO
 Henry Mathers (sr) 1890 - B: NE
 James Reed 1893 - A
 Hannah M. Mathers 1913 - B
 James D. Moore 1915 - A
 Irvine C. Hackett 1927 - B
 Robert J. Wright 1928 - B
 Alphonse Lacroix 1935 - B
 Ovide Morency 1946 - A
 Raymond Fournier 1951 - A
 Norbert Boissonneault 1951 - A
 Honorius Carrier 1953 - A
 Philibert Grenier 1954 - A
 Aimé Grenier 1956 - P1A
 Ovila Poulin 1960 - P2A
 Gérard Lacroix 1961 - B
 Aimé Grenier 1962 - P2A
 Donat Lacroix 1967 - B
 Marius Boutin 1976 - P1A
 Jacques Lacroix 1979 - B

CANTON D'INVERNESS

1-1-1 Raynald Grenier
Jacques Mailhot

Robert J. Briggs
 Annie Ross
 (ep. Robert J. Briggs) 1912
 Annie Mable Briggs 1928
 Elsie Lavina McVetty 1943
 (ep. Ernest A. Johnson)
 Curtis Bennett 1948
 Raynald Grenier 1967
 Jacques Mailhot 1971 - P

1-2-1 Alphonse Gourde
 Samuel Johnston (sr)
 Samuel J. Johnston (jr) 1884
 Agnes Johnson 1917 - A: maison
 Samuel J. Forbes 1917 - B
 John W. Robinson 1928 - B
 Arthur Carrier 1932 - B

Willard Christie 1942 - B
 William Charles Christie 1959 - A, B
 Alphonse Gourde 1965 - A, B

1-3-1 Romuald Rodrigue

Robert Johnson
 Margaret Johnson 1894
 William J. Walker 1911
 George et Wm H. Dinning 1924
 Gédéon Rodrigue 1928
 Lucien Rodrigue 1937
 Romuald Rodrigue 1972

2-4-1 Raynald Grenier

Robert J. Briggs
 Annie Ross (ep. de Robert J. Briggs) . 1912
 Annie Mable Briggs 1928
 Elsie Lavina McVetty 1943
 (ep. de Ernest A. Johnson)

Curtis Bennett 1948
Raynald Grenier 1967

2-5-1 Alphonse Gourde

William J. Johnson
Samuel J. Johnson 1902
Samuel J. Forbes 1917
John W. Robinson 1928
Arthur Carrier 1932
Willard Christie 1942
William Charles Christie 1959
Alphonse Gourde 1965

2-6-1 Alphonse Gourde

Voir lot 2-5-1

3-7-1 Raynald Grenier

Carrier et Mercier Ltée

The Megantic Mining Co.
Charlotte M. Gowen 1883
John Currie 1885
James H. Burke 1896
Alexander John Burke 1902
Henry E. Walker 1902
Thomas Walker 1903 - A
W.J. Walker 1907 - B
Charles O. Ward 1908 - B
William Bullard 1908 - B
W. J. Walker 1911 - B
John Walker 1918 - A
George F. Mooney 1934 - B
George Mooney 1952 - B
Ernest Walker 1960 - A
Jean-Paul Beaudoin 1963 - B
D'auteuil Lumber Co. 1964 - A
Raynald Grenier 1973 - A
Carrier et Mercier Ltée 1979 - B

4-8-1 Alain Roy

Carrier et Mercier Ltée

Samuel Jamieson
Andrew S. Jamieson 1892
Théodore Brochu 1921
Roland Brochu 1941
Louis-Oscar Ruel 1955
Philippe (A) et Lucien Roy (B) 1962
Robert Langlois 1963 - A
Jean-Paul Beaudoin 1963 - B
Alain Roy 1976 - A
Carrier et Mercier Ltée 1979 - B

4-9-1 Carrier et Mercier Ltée

John G. Clapham
Samuel D. Jamieson 1889
Andrew S. Jamieson 1900
Théodore Brochu 1921
Roland Brochu 1941
Louis-Oscar Ruel 1944
Philippe-A. Roy 1962
Jean-Paul Beaudoin 1963
Carrier et Mercier Ltée 1979

5-10-1 Alain Roy

Carrier et Mercier Ltée

Samuel Jamieson
Andrew S. Jamieson 1892
Théodore Brochu 1921
Aurélien Brochu 1935 - A: NE
Roland Brochu 1941 - B: SO
Jos. Brochu 1944 - A
Théodore Brochu 1944 - A
Roland Brochu 1944 - A
L. Oscar Ruel 1955 - A, B
Philippe A. Roy 1962 - A, B
Robert Langlois 1963 - B
Jean-Paul Beaudoin 1963 - A
Alain Roy 1976 - B
Carrier et Mercier Ltée 1979 - A

1-78-2 Romuald Rodrigue

Bernadette Rodrigue

Corporation de Mégantic
Robert J. Hill 1885
Corporation Township Inver. 1908 - route
William J. Walker 1911
John A. Davidson 1917
W. J. Walker 1918
George et W.H. Dinning 1924
Gédéon Rodrigue 1928
Lucien Rodrigue 1937 - SO
Adrien Rodrigue 1937 - NE
Lucien Rodrigue 1947 - NE
Romuald Rodrigue 1972 - NE, SO
Bernadette Rodrigue 1975 - P. NE

1-79-2 George Bernie

Alphonse Gourde

Marcel Doyon

The Megantic Mining Co.
Charlotte M. Gowen 1883
John Ed. Bailey 1885
Charles O. Ward 1886 - A
Peter McKillop Ward 1888 - B

W.J. Walker 1919 - B
 Ernest A. Johnson 1920 - B
 Douglas T. Ward 1949 - A
 George Bernie 1964 - P1A
 Alphonse Gourde 1972 - B
 Marcel Doyon 1979 - A

2-80-2 Romuald Rodrigue

Robert Johnson
 Margaret Ann Johnson 1894
 W.J. Walker 1911
 John A. Davidson 1917
 W.J. Walker 1918
 George et W.H. Dinning 1924
 Gédéon Rodrigue 1928
 Adrien Rodrigue 1937
 Lucien Rodrigue 1946
 Romuald Rodrigue 1972

2-81-2 Romuald Rodrigue

Alcide Morency
Robert Champagne
Paul Mathieu
Gaétan Filion
Donald Bilodeau
Daniel Simard
Claude Simard

Megantic Mining Co.
 Charlotte Maria Gowen 1883
 Peter McK Ward 1884
 Charles O. Ward 1890
 John K. Little 1895 - A: 2/3 NE
 Grant Johnson 1895 - B: 1/3 SO
 Ernest Johnson 1907 - B
 Elsie Lavina McVetty 1927 - B
 Douglas T. Ward 1939 - A
 Charles Morency 1940 - P1A
 Alfred Dubois 1941 - P2A
 Ernest C. Carrier 1941 - P2A
 Lucien Rodrigue 1959 - B
 Robert Champagne 1968 - P2A
 Léo Morency 1969 - P1A
 Romuald Rodrigue 1972 - B
 Alcide Morency 1976 - P1A
 André et
 Rosaire Gosselin 1976 - P1 sur P1A
 Paul Mathieu 1978 - P2 sur P1A
 Gaétan Filion 1978 - P3 sur P1A
 Donald Bilodeau 1979 - P4 sur P1A
 Daniel Simard 1979 - P5 sur P1A
 Claude Simard 1979 - P6 sur P1A

P1A: SE de A
 P2A: NO de A

3-82-2 Claude Côté
René Carrier
Rosaire Carrier

Megantic Mining Co.
 Charlotte M. Gowen 1883
 Robert J. Hill 1886 - A: SE
 Albert E. Little 1893 - B: NO
 Robert Hill 1908 - A
 George W. Willard 1919 - A
 Alex. E. Berwick 1920 - A
 Albion F. Ward 1925 - A
 Alfred Carrier 1925 - A
 Alfred Dubois 1936 - B
 Gaston Tétrault 1937 - A
 William A. Christie 1937 - A
 Arthur Carrier 1936 - B
 Alfred Carrier ... 1946 - 1/2 SE des 1/2 NO
 P1B
 J.A. Jacob 1946 - 1/2 NO des 1/2 NO
 P2B
 Alfred Carrier 1952 - P2B
 Claude Côté 1953 - P2B
 A. Willard Christie 1953 - A
 René Carrier 1953 - A
 Aurèle Carrier 1969 - P1B
 René Carrier 1979 - P1B
 Aurèle Carrier 1979 - A
 Rosaire Carrier 1979 - A

5-83-2 Ludger Carrier
Claude Côté
Florian Carrier

Megantic Mining Co.
 Albion Ward 1923
 Anthime Morency 1926 - A: SE
 Arménie Carrier 1926 - A
 William George Wright 1926 - B: NO
 Harold G. Wright .. 1931 - P1B - 1/2 SE de B
 Rosaire Vachon 1938 - P1B
 Georges Morency ... 1941 - P2B - NO de B
 Delphis Boissonneault 1942 - P1B
 Arthur Carrier 1945 - A
 Roger Boissonneault 1946 - P1B
 Arthur Carrier 1947 - P1B
 Ludger Carrier 1949 - P2B
 Alfred Carrier 1952 - P1A
 Claude Côté 1953 - P1A
 Andrew D. McCammon 1955 - P2A

Gérard Carrier 1956 - P2A
 Lucien Grégoire 1957 - P2A
 Florian Carrier 1961 - P1B
 Claude Côté 1963 - P2A

**5-84-2 Ludger Carrier
 Lyman Marshall**

Megantic Mining Co.
 Charlotte M. Gowen 1883
 William J. Aldrick 1886 - A: SE
 William H. Little 1890 - A
 William H. Little 1890 - B: NO
 John Thomas Little 1900 - A+P1B
 George Little 1900 - P2B
 Robert James Little 1907 - P1B
 Edwin Little 1915 - P1B
 Robert Kean 1919 - P2B
 Harold V. Marshall 1921 - P1B
 J.A. Précourt 1922 - P2B
 Alex. E. Berwick 1923 - P2B
 Harold Marshall 1935 - P2B
 Ministère Colonisation 1939 - A1P2B
 Donat Rouleau 1939 - A1P2B
 Gérard Fortier 1942 - A1P2B
 Norbert Boissonneault 1943 - A1P2B
 Maurice Boissonneault 1945 - A1P2B
 Ludger Carrier 1947 - A1P2B
 Lyman Marshall - 1960 - P1B

P1B: NE de B
 P2B: SO de B

**1-139-3 Jean-Marc Dostie
 André Lehoux
 Robert Champagne
 Gilles Gosselin**

Megantic Mining Co.
 Charlotte M. Gowen 1883
 Joseph Bullard 1885 - A: SE de NE
 Samuel J. Briggs 1885 - B: SO
 William J. Johnson 1885 - B
 Arnold A. Davidson ... 1885 - C: NO de NE
 Henry C. Hill 1892 - B
 Robert Hill 1900 - B
 Robert F. Davidson 1916 - C
 Joseph Bullard 1921 - A
 Daniel Lunnie 1926 - A
 Théodore Rousseau 1929 - B
 Robert Frederick Davidson 1929 - B
 A. H. Ward 1930 - B
 A. W. Christie 1931 - B
 Joseph Morency 1937 - B

Wilfrid Morency 1938 - B
 A. Willard Christie 1938 - P1B
 Joseph Morency 1938 - B
 William Thomas D. Lunnie 1940 - A
 Patrick Lehoux 1943 - A
 Lino Lehoux 1946 - C
 Roméo Sylvain 1950 - P2B
 The Christ Church
 of Lower Ireland 1955 - P1B
 Jean-Marc Dostie 1957 - A
 Lévis Sylvain 1962 - P2B
 Robert Champagne 1971 - P2B
 Adrien Grenier 1971 - B
 Allen Sheito 1972 - B
 André Lehoux 1975 - C
 Robert Champagne 1978 - B
 Gilles Gosselin 1978 - P3B

**1-140-3 Anglican Christ Church
 of Lower Ireland**

2-141-3 Gérard Carrier
 Mégantic Mining Co.
 Charlotte M. Gowen 1883
 George Thomas Little 1884
 Charles O. Ward 1891 - droit d'eau
 Henry Robert Little 1948
 Gérard Carrier 1948 - A: NE
 Albion Ward 1954 - B: SO
 Gérard Carrier 1954 - B

2-142-3 Florian Carrier
 Emery N. Masson
 Robert Davidson (jr) 1884
 William George Little 1894
 Thomas Davidson 1901
 Robert J. Henderson 1902
 Pierre Carrier (sr) 1907
 Emile Carrier 1913
 Lucien Carrier 1956
 Florian Carrier 1967

**3-143-3 Florian Carrier
 René Carrier**

Megantic Mining Co.
 Charlotte M. Gowen 1883
 Wm Geo Davidson 1883 - A: NE
 John Kerr Little 1883 - B: SO
 John Wark 1885 - A
 Andrew Davidson 1887 - A
 Ernest R. Davidson 1905 - A
 Margaret J. Hogge 1905 - A

Emile Carrier 1919 - A
 Honorius Carrier 1938 - A
 Guy A. Little 1941 - B
 Alfred Carrier 1942 - B
 Emile Carrier 1952 - A
 Alphonsine Poulin
 (ep. de Emile Carrier) 1960 - A
 Lucien Carrier 1960 - A
 Florian Carrier 1967 - A
 Aurèle Carrier 1969 - B
 René Carrier 1979 - B

**4-144-3 Willard G. Wright
 Romuald Rodrigue**

Megantic Mining Co.
 Charlotte M. Gowen 1883
 James Wright 1883 - A: NE
 William F. Aldrich 1885 - B: SO
 William J. Johnson 1886 - B
 William Wright 1889 - B
 Henry R. Ralston 1893 - B
 Henry Upton 1896 - B
 Richard J. Ralston 1907 - B
 William E. McCrea 1904 - B
 Richard H. Wright 1914 - A
 William Geo Wright 1926 - B
 Harold G. Wright 1931 - B
 Rosaire Vachon 1938 - B
 Delphis Boissonneault 1942 - B
 Roger Boissonneault 1946 - B
 Arthur Carrier 1947 - B
 Gérard Carrier 1956 - B
 Walter Cook 1957 - B
 Lucien Rodrigue 1957 - B
 Iva Bell (ep. Richard H. Wright) ... 1961 - A
 Willard G. Wright 1969 - A
 Romuald Rodrigue 1972 - B

5-145-3 Lauréat Carrier

Megantic Mining Co.
 Charlotte M. Gowen 1883
 Joseph Marshall 1883
 Herbert M. Marshall 1912
 Léonard Carrier 1948 - A: NE
 Allan Little 1950 - B: SO
 Albert Carrier 1951 - B
 Léonard Carrier 1953 - B
 Lauréat Carrier 1974 - A, B

5-146-3 Lauréat Carrier

Mary Marshall
 Joseph Marshall 1888

Herbert Marshall 1923
 Léonard Carrier 1948 - A: NE
 Allan Little 1948 - B: SO
 Albert Carrier 1951 - B
 Léonard Carrier 1953 - B
 Lauréat Carrier 1974 - A, B

**1-204-4 Jean-Marc Dostie
 Henri Latulippe
 Roland Dostie
 Jean-Guy Rodrigue
 Rosalie Carrier**

Andrew Davidson
 Joseph McCrea 1883 - A: ½ NE
 William George Davidson 1887 - B: ½ SO
 John Edm. Bailey 1889 - P1B
 John W. Bailey 1893 - P1B
 W. H. Lambly 1895 - P1B
 J. Ed. Bailey 1896 - P1B
 Thomas Davidson 1899 - B
 Rachel Bain 1899 - B
 Rachel Bain 1899 - P1B
 John Nelson 1900 - P1B, B
 Samuel Vincent McCrea 1913 - A
 John J. Simons 1914 - A
 Daniel Lunnie 1916 - P1B, B
 Philippe Latulippe 1939 - A
 Joseph Latulippe 1939 - A
 William T.D. Lunnie 1940 - P1B, B
 Patrick Lehoux 1943 - P1B, B
 Corp. St-Jean Brébeuf 1947 - P1A
 Jean-Denis Côté 1951 - P1B
 Paul Grenier 1954 - P1B
 Paul Grenier 1957 - P2B
 Jean-Marc Dostie 1957 - B
 Rémi Allard 1959 - P1B, P2B
 Achille Latulippe 1959 - A
 Véronique Beaulieu 1961 - A
 Henri Latulippe 1961 - A
 Roland Dostie 1967 - P3B
 Roméo Sylvain 1970 - P1B, P2B
 Jean-Guy Rodrigue 1970 - P1B, P2B
 Rosalie Carrier 1976 - P2A

**1-205-4 Jean Landry
 Robert Champagne
 Lino Lehoux
 André Lehoux
 Marc Bouffard**

Arnold A. Davidson
 Richard Davidson 1886 - A: NE
 Amos L. Davidson 1909 - A

Robert Frederick Davidson .. 1916 - B: SO
 Arnold A. Davidson 1920 - A
 Alfred Ward 1935 - A
 Elsie Lavina McVetty 1943 - A
 Donat Nolette 1943 - P1B
 Cyrille Carrier 1943 - A
 Alphonse Beaulieu 1946 - P2B
 Lino Lehoux 1946 - B
 Adrien Rodrigue 1957 - A
 Robert Dubois 1959 - A
 Joseph Landry 1960 - P2B
 Roméo Landry 1961 - P1B
 Jean Landry 1965 - P1B
 Robert Champagne 1965 - A
 Roland Simoneau 1969 - P2B
 André Lehoux 1975 - P3B
 Roland Simoneau 1976 - P4B
 Marc Bouffard 1976 - P4B, P2B
 Jean Côté 1977 - P5B
 Lino Lehoux 1979 - P5B
 Marc Bouffard 1979 - P5B

2-206-4 Robert Champagne

Joseph Bullard
 William J. Johnson 1884
 Joseph Bullard 1906
 Richard H. Bullard 1931
 Cyrille Carrier 1948
 Adrien Rodrigue 1957
 Robert Dubois 1959
 Robert Champagne 1965

2-207-4 Lino Lehoux

**Adrien Dumas
 Robert Champagne**

Thomas Davidson
 Richard B. Davidson 1917
 Alfred Ward 1935
 Elsie Lavina McVetty 1943
 Cyrille Carrier 1943
 Athanase Carrier 1955 - P1
 Adrien Rodrigue 1957
 Arthur Carrier ... 1957 - P2 (de Gérard C.)
 Lino Lehoux 1959 - P2
 Adrien Dumas 1959 - P1
 Robert Dubois 1959
 Robert Champagne 1965

2-208-4 Robert Champagne

Annie Beau
 Richard B. Davidson 1913
 Alfred Ward 1935

Ernest A. Johnson (Mrs) * 1943
 Cyrille Carrier 1943
 Adrien Rodrigue 1957
 Robert Dubois 1959
 Robert Champagne 1965

* Elsie Lavina McVetty

2-209-4 André Lehoux

**Adrien Dumas
 Florian Carrier
 Robert Champagne**

Micklay Davidson
 Arnold A. Davidson 1886
 Pierre Carrier (sr) 1907 - A
 Robert Frederick Davidson 1916 - B
 Emile Carrier 1913 - A
 Cyrille Carrier 1943 - P1A
 Lino Lehoux 1946 - B
 Athanase Carrier 1955 - P1B
 Adrien Rodrigue 1957 - P1A
 Lucien Carrier 1958 - P2B
 Arthur Carrier 1958 - P3B
 Lino Lehoux 1959 - P3B
 Adrien Dumas 1959 - P1B
 Robert Dubois 1959 - P1A
 Florian Carrier 1961 - A
 Robert Champagne 1965 - P1A
 Florian Carrier 1967 - P2B
 André Lehoux 1975 - B, P3B
 Robert Champagne 1976 - B, P3B

2-210-4 Adrien Dumas

Pierre Carrier (sr)
 Anastasie Morency 1889
 Johnny Carrier 1893
 Pierre Carrier 1899
 Désiré Carrier 1907
 Athanase Carrier 1944
 Adrien Dumas 1959

3-211-4 Richard G. Wright

Florian Carrier

Pierre Carrier (jr) B
 James Wright 1883 - A - route
 Robert J. Wright 1909 - A
 Camille Grégoire 1918 - B
 Emile Carrier 1919 - A
 Corp. Canton Inverness 1925 - P1B
 Albert Carrier 1931 - B
 Richard H. Wright 1933 - P1B
 Honorius Carrier 1938 - A

Emile Carrier 1952 - A
 Wilhelmine Nolet 1957 - B
 (ep. Albert Carrier)
 Florian Carrier 1958 - B
 Lucien Carrier 1960 - A
 Iva Bell (ep. Richard H. Wright) 1961 - P1B
 Florian Carrier 1967 - A
 Richard G. Wright 1969 - P1B

3-212-4 Joseph Carrier
Réjean et Renaud Thivierge

Corp. of Megantic
 William H. Lambly 1885
 Anthime Carrier 1885
 Louis Payeur 1899 - A: NE
 Joseph Carrier 1902 - A
 David Simons 1902 - A
 Arthémise Carrier 1915 - B: SO
 Jules Chayer 1915 - B
 Gaudiase Carrier 1919 - B
 Jules Chayer 1925 - B
 Désiré Carrier 1929 - B
 Gérard Carrier 1946 - B
 Arthur Carrier 1957 - B
 Lino Lehoux 1959 - B
 Joseph Carrier 1962 - A
 Renald Mercier et Sylvio Lessard . 1979 - B
 Réjean et Renaud Thivierge 1979 - B

3-213-4 Joseph Carrier
Réjean et Renaud Thivierge

Anthime Carrier
 Louis Payeur 1899 - A: NE
 Joseph Carrier 1902 - A
 David Simons 1902 - A
 Arthemise Carrier
 (ep. Anthime Carrier) ... 1915 - B: SO
 Jules Chayer 1915 - B
 Gaudiase Carrier 1917 - B
 Jules Chayer 1925 - B
 Désiré Carrier 1929 - B
 Gérard Carrier 1946 - B
 Arthur Carrier 1957 - B
 Lino Lehoux 1959 - B
 Joseph Carrier 1962 - A (de Julien)
 Renald Mercier et Sylvio Lessard . 1979 - B
 Renaud et Réjean Thivierge 1979 - B

3-214-4 Joseph Carrier

John Marshall
 Patrick M. Rogan 1885
 William H. Lambly 1888

Julien Grégoire 1888
 David Simons 1899
 John Simons 1901
 Julien Carrier 1914
 Joseph Carrier 1962

4-215-4 Willard H. Wright

Gouvernement
 James Wright 1883
 Agnes Davidson 1889
 Richard H. Wright 1914
 Iva Bell (ep. Richard H. Wright) 1961
 Willard G. Wright 1969

4-216-4 Joseph Carrier
Florian Carrier
Willard Wright

Antoine Morency
 Joseph Morency 1891
 Anthime Morency 1900
 William Marshall 1909
 Ecole Catholique 1909 - P1
 d'Anthime Morency
 Wm George Little 1912
 Georges Morency 1919 - A
 Wm George Little 1934 - P1
 Thomas Lunnie 1934 - B
 Wm George Little 1942 - B
 Joseph Grenier 1946 - B
 George Morency 1947 - P1B
 Léandre Thivierge 1947 - P2B
 Patrick Lehoux 1947 - P2B
 Lino Lehoux 1957 - P2B
 Florian Carrier 1961 - A
 Joseph Carrier 1961 - P1B
 Willard Wright 1975 - P2B

4-217-4 Florian Carrier

Antoine Morency
 Joseph Morency 1891
 Anthime Morency 1900
 Wm Marshall 1909
 Wm George Little 1912
 Joseph Grenier 1946
 Georges Morency 1947
 Courranna Boissonneault 1961
 Florian Carrier 1961

4-218-4 Donat Côté
Willard Wright

Voir 5-220-4

2-281-5	Paul Carrier
Oliver Davidson	
William Geo. Wright	1889
Anthime Carrier	1896 - A: NO
Jean Carrier	1898 - B: SE
Thomas Davidson	1899 - B
John McVetty	1900 - B
Peter Cook	1905 - B
Désiré Carrier	1910 - B
Arthémise Carrier	1915 - A
Jules Chayer	1915 - A
Gaudiase Carrier	1919 - A
Jules Chayer	1925 - A
Désiré Carrier	1929 - A
Athanase Carrier	1944 - B
Gérard Carrier	1946 - A
Arthur Carrier	1957 - A
Paul Carrier	1970 - A
Paul Carrier	1973 - B

2-282-5	Désiré Carrier
William Bennett	
Richard Price Bennett	1900
Lloyd A. Bennett	1928
George Mooney	1942
Arthur Carrier	1942
Désiré Carrier	1970

3-283-5	Joseph Carrier
Anthime Carrier	
Louis Payeur	1899
Joseph Carrier	1902
David Simons	1902
David Wallace Simons	1911
Julien Carrier	1941
Joseph Carrier	1962

3-284-5	Joseph Carrier
John Marshall	
Wm H. Lambly	1885
Corporation of Megantic	1886
Julien Grégoire	1888
David Simons	1899
John J. Simons	1901
Julien Carrier	1914
Joseph Carrier	1962

3-285-5	Joseph Carrier
Wm Harmah	
Christiana C. Marshall	1885
Wm. H. Lambly	1886
Julien Grégoire	1888

David Simons	1899
John J. Simons	1901
Julien Carrier	1914
Joseph Carrier	1962

3-286-5	Denis Carrier
Thomas McCrea	
Robert James McCrea	1887
David Simons	1896
David Wallace Simons	1911
Adrien Rodrigue	1946
Denis Carrier	1972

4-287-5	Marie-Blanche Carrier Adrien Dumas
Andrew S. Johnson	
Moïse Carrier	1893
Samuel W. Mooney	1903
Gaudias Carrier	1916
Joseph Roberge	1925
Wilfrid Morency	1926
Anthime Carrier	1929
Adrien Dumas	1967

4-288-5	Adrien Dumas Réal Côté
Thomas H. Andrews	
Thomas Davidson	1885 - A, B, C
John Mooney	1885 - A
Moïse Carrier	1887 - B
R.J. McKenzie	1895 - B
S.W. Mooney	1899 - A
Wm Geo. Wright	1899 - B
John F. Moore	1908 - B
Joséphine Carrier	1914 - C
Gaudias Carrier	1916 - A
Jean Beaumont	1916 - B
George Morency	1918 - C
Thomas John Little	1919 - B
Joseph Roberge	1925 - A
Wilfrid Morency	1926 - A
Anthime Carrier	1929 - A
Paul E. Gagné	1942 - B
Léandre Thivierge	1942 - B
André Carrier	1961 - C
Léandre Thivierge	1962 - C
Adrien Dumas	1967 - A
Raymond Côté	1971 - C, B
Réal Côté	1974 - C, B

**4-289-5 Adrien Faucher
Adrien Dumas**

Thomas Lowry (jr)	
Thomas A. Robinson	1892
Frederick T. Robinson	1941
Geo. R. Mooney	1941
John W. Robinson	1943
Roméo Mathieu	1943
Anthime Carrier	1945
J.M. Labbé	1945
Jeanne d'Arc Dubois	1948
Tancrede Labbé	1949
Anthime Carrier	1954
Adrien Faucher	1962 - NE
Adrien Dumas	1967 - SO

5-290-5 Réal Côté

Corporation of Megantic	
Thomas Hogge	1885 - A: 2/3 NO
Thomas H. Andrews	1885 - A
Thomas Davidson	1885 - A
John Mooney	1885 - A
R. McKenzie	1895 - B: 1/3 SE
William Geo. Wright	1899 - B
John F. Moore	1908 - B
Jean Beaumont	1916 - B
John Thomas Little	1919 - B
Paul E. Gagné	1942 - B
Léandre Thivierge	1942 - B
Thomas Davidson	1946 - A
Raymond Côté	1971 - A, B
Réal Côté	1974 - A, B

**5-291-5 Clément Thivierge
Réal Côté**

Corporation of Megantic	
William H. Lambly	1883
George Somerset	1885
William H. Lambly	1893
James S. Patterson	1897
Thomas Lowry	1898
William Thomas Lowry	1906
Thomas Davidson	1909
Wm T. Lowry	1915
John A. Lowry	1936
Allan Leith	1946
Léandre Thivierge	1952
Edgar Thivierge	1955 - A: NO
Paulin Thivierge	1968 - B: SE
Clément Thivierge	1968 - A
Léandre Thivierge	1970 - B

Raymond Côté	1971 - B
Réal Côté	1974 - B

**5-292-5 Clément Thivierge
Corporation of Megantic**

Thomas Hogge	1885
Richard A. Wright	1900
Thomas Davidson	1905
Henry R. Mooney	1907
Thomas Davidson	1928
Léonard Davidson	1931
Richard H. Bullard	1937
Léonidas Thivierge	1943
Clément Thivierge	1969

6-293-5 Clément Thivierge

Joseph Hogge	
Thomas M. Hogge	1898
Richard A. Wright	1900
Thomas Davidson	1905
Henry R. Mooney	1907
Thomas Davidson	1908
Leonard Davidson	1931
Richard H. Bullard	1937
Léonidas Thivierge	1943
Clément Thivierge	1969

**6-294-5 Clément Thivierge
Jean-Denis Ouellette**

James A. McKenzie	1884
Thomas Davidson	1905
Sarah Ashcroft	1924
(ep. de Thomas Davidson)	
Leonard Davidson	1931
Richard Bullard	1937
Léonidas Thivierge	1943
Clément Thivierge	1969
Jean-Denis Ouellette	1976 - P

**6-295-5 Clément Thivierge
Corporation of Megantic**

James A. McKenzie	1884
Georges Arkley	1884
Louis G. Moss	1888
Thomas Davidson	1908
Leonard Davidson	1937
Richard H. Bullard	1937
Léonidas Thivierge	1943
Clément Thivierge	1969

**6-296-5 Raymond James Dempsey
Thomas Robinson**

Thomas A. Robinson 1892
 Thomas Lowry (jr) 1892
 Chs. Elmor Lowry 1920
 Frederick Lowry 1922
 William T. Lowry 1929
 John James Dempsey 1946
 Raymond James Dempsey 1963

1-339-6 Désiré Carrier

John Williamson (sr)
 John A. Bennett 1887
 James G. Wark 1892
 Alexander Henderson 1893
 Wm Jos. Robinson 1901
 Thomas Davidson 1907
 John A. Davidson 1908
 James A. Davidson 1909
 Robert J. Henderson 1913
Lucien Dostie 1948
Paul Blanchette 1963
Désiré Carrier 1963

**1-340-6 Désiré Carrier
 Sylva Dostie
 Réjean Dostie**

Joseph Cloutier
 John Wark 1885 - A: SO
 Félix N. Cloutier 1885 - B: NE
 William T. Davidson 1893 - B
 William Learmonth 1896 - B
 William Warcup 1906 - A
 W. D. Johnston 1906 - A
 W. J. Robinson 1907 - A
 D. H. Pennington 1907 - B
 Peter McWard 1907 - B
 James A. Marshall 1908 - B
 Robert J. Henderson 1917 - A
 Andrew D. McCammon 1943 - B
 Albert Dostie 1943 - B
 Lucien Dostie 1948 - A
 Omer Dostie 1955 - B
 Paul Blanchette 1963 - A
 Désiré Carrier 1963 - A
 Sylva Dostie 1967 - P1B
 Réjean Dostie 1968 - B

**1-341-6 Désiré Carrier
 Fernand Mercier**

Leander T. Humphrey
 John O. Bennett 1887
 James F. Wark 1892
 Alex Henderson 1893
 Wm Jos. Robinson 1901

Thomas Davidson 1907
 John A. Davidson 1908
 James A. Davidson 1909
 Robert J. Henderson 1913
 Lucien Dostie 1948
 Paul Blanchette 1963
 Désiré Carrier 1963
 Fernand Mercier 1979 - P1

1-342-6 Sylva Dostie

John Wark
 Mary Wark 1888
 Finlay Wark 1901
 D.H. Pennington 1909
 William E. McCrea 1910
 James E. Robinson 1911
 George Lennon et
 Wilbert G. Learmonth 1943
 Evelyn Pidgeon
 (ep. George Lennon) 1961 - de Wilbert
 Sylva Dostie 1962

**1-343-6 Sylva Dostie
 Réjean Dostie**

John Wark
 Mary Wark 1888
 Finlay Wark 1901
 D.H. Pennington 1909
 William E. McCrea 1910
 James E. Robinson 1911
 James A. Marshall 1917 - A
 Andrew McCammon 1943 - A
 Albert Dostie 1943 - A
 George Lennon et
 Wilbert G. Learmonth 1943 - B
 Commission Scolaire 1944 - P1A
 Omer Dostie 1946 - A
 Evelyn Pidgeon
 (ep. George Lennon) 1961 - B
 Sylva Dostie 1962 - B
 Réjean Dostie 1968 - A

2-344-6 Denis Carrier

John Wark
 James Finlay Wark 1888
 William Howard Lambly 1905
 Joseph Carpenter Forbes 1905
 Wallace Simons (sr) 1923
 Wallace Simons 1924
 David Wallace Simons 1946
 Adrien Rodrigue 1946
 Denis Carrier 1972

2-345-6 Sylva Dostie

Voir 1-342-6

2-346-6 Sylva Dostie

Voir 1-342-6

3-347-6 Rosaire Labbé

Hamilton Wark

Joseph Wark 1888

Richard Wark 1898

Joseph Dostie 1918

Léonidas Latulippe 1938

Georges Latulippe 1943

Robert Leith 1946

Rosaire Labbé 1963

3-348-6 Michel Sylvestre

Thomas Lowry

John J. Lowry 1889

Thomas Lowry (jr) 1892

Martha McCullough 1892

Daniel S. Hunter 1897

John Hunter 1902

Louis Morin 1905

Omer Labbé 1909

Rosaire Labbé 1947

Michel Sylvestre 1979

3-349-6 Michel Sylvestre

Sylvanus B. Thurber

Joseph Wark 1886

Richard Wark 1898

Joseph Dostie 1918

Léonidas Latulippe 1938

Georges Latulippe 1943

Robert Leith 1946

Rosaire Labbé 1963

Michel Sylvestre 1979

4-350-6 Michel Sylvestre

Thomas Lowry

John J. Lowry 1889

Thomas Lowry 1892

Martha McCullough 1892

Daniel S. Hunter 1897

John Hunter 1902

Louis Morin 1905

Omer Labbé 1909

Rosaire Labbé 1947

Michel Sylvestre 1979

4-351-6 Rosaire Bilodeau

Jos Wark

Richard Wark 1898

Daniel Mooney 1907

Margaret Moore 1926

Hector Gamache 1931

Eudore Fournier 1943

Antonio Guay 1945

Arthur Bilodeau 1947

Rosaire Bilodeau 1967

5-352-6 Raymond James Dempsey

James Maxwell

Harmah Hackett 1894

Simon Maxwell 1903

Wm Irvine Maxwell 1917

Hubert Cook 1955

Wm Irvine Maxwell 1956

Raymond James Dempsey 1966

5-353-6 Raymond James Dempsey

John Wilson

John Mooney 1885

Joseph McMay 1891

Malcolm McMay 1892

Simon Maxwell 1898

Wm Irvine Maxwell 1917

Hubert Cook 1955

Wm Irvine Maxwell 1956

Raymond James Dempsey 1966

5-354-6 United Church of Canada

Joseph Wilson

Joseph McMay 1891

Malcolm McMay 1892

Hugh Maxwell 1898

Thomas Maxwell 1921

Fred Andrews 1921

M. A. McKillop 1924

United Church of Canada 1930

B.G. Dinning 1941

United Church of Canada 1950

6-355-6 Léandre Thivierge

Raymond James Dempsey

William Henderson 1886

Thomas E. Henderson 1900

Joseph Demers 1915

Thomas Davidson 1922

Sarah Ashcroft 1924

(ep. Thomas Davidson)

Daniel Melrose 1931

Lino Lehoux 1962
 Léandre Thivierge 1964
 Paulin Thivierge 1968
 Léandre Thivierge 1970
 Raymond James Dempsey 1970 - moins P

6-356-6 Raymond James Dempsey

Thomas Robinson
 Thomas A. Robinson 1892
 Thomas Lowry (jr) 1892
 Frederick Lowry 1922
 William T. Lowry 1929
 John James Dempsey 1946
 Raymond James Dempsey 1963

6-357-6 Earl W. Robinson

Samuel Boutelle
 (ep. Elizabeth Robinson)
 School Commissioners Inverness 1884- P
 John Owens 1900
 Corporation of Megantic 1903
 John Leadweater 1903
 Alfred Henderson 1905
 Clara Henderson 1922
 David Robinson 1925
 School Comm. of Inverness 1937 - P2
 Earl W. Robinson 1948

**1-1405-C Sébastien Talbot
 et Jean-Claude Desrochers
 Clermont Berthiaume**

Samuel Edwards
 Winchester Edwards 1900
 Armine Edwards 1911
 J.A.E. Bégin 1942
 Davila Berthiaume 1942
 Jules-Aimé Berthiaume 1954 - A: NO
 Clermont Berthiaume 1961 - B:SE
 Sébastien Talbot et
 Jean-Claude Desrochers 1978 - A
 Lévis Poudrier 1979 - A

1-1406-C Clermont Berthiaume

Joseph Mc "Irtysé"
 Robert Learmonth 1883
 Samuel Edwards 1883
 Winchester Edwards 1900
 Armine Edwards 1911
 J.A.E. Bégin 1942
 Davila Berthiaume 1942
 Clermont Berthiaume 1961

1-1407-C Guy Mercier

William Edwards
 Robert Stewart 1885
 William Edwards 1902
 Ernest Carrier 1916
 Hector Gamache 1943
 Jean-Paul Mercier 1963
 Guy Mercier 1967

2-1408-C Guy Mercier

Corporation of Megantic
 Edward Lipsey 1906
 Henry J.M. Lipsey 1906
 Arthur Carrier 1910
 W.H. Lowell 1919
 Richard Wark 1921
 Alfred Morency 1921
 Margaret Moore
 (ep. Richard Wark) 1924
 Anthime Carrier 1926
 Margaret Moore 1940
 Hector Gamache 1940
 Corp. St-Jean Brébeuf 1959
 Jean-Paul Mercier 1963
 Guy Mercier 1967

2-1409-C Guy Mercier

Robert Moore
 Arthur Carrier 1910
 W.H. Lowell 1919
 Richard Wark 1921
 Alfred Morency 1921
 Margaret Moore 1921
 Anthime Carrier 1926
 Margaret Moore 1940
 Hector Gamache 1940
 Corp. St-Jean Brébeuf 1959
 Jean-Paul Mercier 1963
 Guy Mercier 1967

2-1410-C Lucien Rouleau

William Cox
 Andrew Moffat 1885
 James John Moffat 1903
 Joseph Dostie 1906
 Lucien Dostie 1944
 Donat Rouleau 1948
 Lucien Rouleau 1960

3-1411-C Lucien Rouleau

Corporation of Megantic
 William H. Lambly 1885

James McNally 1885
 Samuel Church 1887
 Joseph Jolicoeur 1904 - SO
 Alfred Tardif 1904 - NE
 Alfred Tardif 1910 - SO
 Noël Pomerleau 1930
 Alfred Tardif 1932

Joseph Dostie 1933
 Albert Dostie 1935
 Lucien Lemieux 1943
 Paul-Emile Dubois 1944
 Donat Rouleau 1945
 Lucien Rouleau 1960

CANTON DE LEEDS

1-1A-1 **Emile Lacroix** **Adrien Faucher**

Doris Mercier
 Finley Wark 1885
 Clara McGill 1900 - A: NE
 Oliver Davidson 1900 - B: SO
 James Alfred Davidson 1903 - B
 George E. Davidson 1906 - B
 James E. Henderson 1917 - B
 George E. Davidson 1917 - B
 James E. Henderson 1917 - A
 Wilfrid Faucher 1919 - A
 George H. Tumfield 1926 - B
 Fred Crawford 1926 - A
 Alphonse Faucher 1927 - A
 Robert J. Wright 1928 - B
 Alphonse Lacroix 1935 - B
 Gérard Lacroix 1961 - B
 Adrien Faucher 1965 - A
 Donat Lacroix 1967 - B
 Emile Lacroix 1971 - B

1-1B-1 **Adrien Faucher** **Désiré Carrier** **Albert Breton**

William D. Learmonth
 Wm E. McCrea 1907
 Alexander D. McGill 1912
 Edward Robert McCrea 1919 - B
 James Marshall 1929 - A
 Alfred Gagnon 1934 - B
 Andrew D. McCammon 1943 - A
 Rosaire Dostie 1945 - A
 Cyrille Carrier 1946 - P1A
 Alphonse Faucher 1946 - P2A
 Kenneth McCrea 1946 - B
 Cyrille Carrier 1948 - B
 Arthur Carrier 1948 - B
 Adrien Rodrigue 1957 - P1A
 Adrien Faucher 1965 - P2A

Désiré Carrier 1970 - B
 Albert Breton 1972 - P1A

2-2A-1 **Réjean Dostie** **Robert Hamel** **Désiré Carrier**

George Learmonth
 Robert A. Davidson 1895
 Jos. W. Wright 1901
 W. Herman Marshall 1902
 John R. Johnston 1904
 Josaphat Lemieux 1938
 Robert Hamel 1937
 Henri Mercier 1944
 Jasper W. Dinning 1944
 Athanase Carrier 1948
 Julien Carrier (fils) 1956 - A: SO
 Josaphat Champagne 1959 - B: NE
 Sylva Dostie 1959 - B
 Corp. St-Jean Brébeuf 1962 - P1B
 Omer Dostie 1967 - B
 Réjean Dostie 1968 - B
 Robert Hamel 1977 - P1B
 Désiré Carrier 1979 - A

2-2B-1 **Gilles Bolduc**

Samuel Johnston
 John R. Johnston 1894
 Charles C. Moore 1941
 Rosaire Dostie 1942
 Charles C. Moore 1946
 Rosaire Hamel 1948
 Edouard Hamel 1950
 Eugène Croteau 1960
 Gilles Bolduc 1966

3-3A-1 **Gilles Bolduc**

Samuel Johnston
 Joseph Montgomery 1900
 George F. Mooney 1925

Joseph Montgomery 1929
 Arthur M. Montgomery 1933
 Edouard Hamel 1943
 Eugène Croteau 1960
 Gilles Bolduc 1966

3-3B-1 Gilles Bolduc

James McGill Des Rivières
 James Moore 1907
 James D. Moore 1907
 Raymond Fournier 1951
 Armand Rodrigue 1951
 Gilles Bolduc 1964

4-4A-1 Gilles Bolduc

James Ritchie
 Joseph Coxou 1883
 Ernest R. Davidson 1905
 James D. Moore 1913
 Raymond Fournier 1951
 Armand Rodrigue 1951
 Gilles Bolduc 1964

1-1A-2 Réjean Dostie

James McInctosh
 Margaret Learmonth 1890
 William Learmonth 1891
 David H. Pennington 1907
 Peter McKillop Ward 1907
 James A. Marshall 1908
 Andrew D. McCammon 1943
 Albert Dostie 1943
 Omer Dostie 1946
 Réjean Dostie 1968

**1-1B-2 Sylva Dostie
 Réjean Dostie**

James McGill Des Rivières
 James Moore 1851
 Robert Moore 1865 - A: SO
 John Moore 1904 - B: NE
 John Moore 1906 - A
 Andrew Moore 1907 - A
 John Moore 1910 - A
 Joseph Dostie 1919 - A, B
 Omer Dostie 1940 - A, B
 Sylva Dostie 1959 - A, B
 Corp. St-Jean Brébeuf 1959 - P
 Réjean Dostie 1968 - A

2-2-2 Sylva Dostie

Alexander K. Learmonth
 Mary J. Watson 1920
 Thomas Learmonth 1920
 W.A. Christie 1931
 Thomas Learmonth 1946
 Florence M. Robinson 1952
 John Learmonth 1953
 Sylva Dostie 1963

3-3-2 Sylva Dostie

Thomas Eager
 Albert Eager 1897
 Charles O. Ward 1904 - B: NO
 Joseph Montgomery 1906 - A: SO
 John Parker 1908 - A
 Walter Peter Cook 1908 - A
 Thomas Learmonth 1912 - B
 Albion T. Ward 1925 - B
 Omer Carrier 1930 - B
 Albert (B) et Omer Dostie (C) . 1938 - B, C
 Lucien Lemieux 1943 - B
 Paul-Emile Dubois 1944 - B
 Donat Rouleau 1945 - B
 Hubert et Alton Cook 1954 - A
 Leonard Henderson 1957 - A
 Sylva Dostie 1961 - B
 Sylva Dostie 1968 - C
 Sylva Dostie 1970 - A

1-1A-3 Raymond James Dempsey

Edward Lipsey
 Harry J.M. Lipsey 1906
 Odilon Latulippe 1929
 Léonidas Latulippe 1933
 Lucien Dostie 1938
 Andrew D. McCammon 1943
 Donat Hamel 1943
 Léo Poulin 1962
 Raymond Dempsey 1969

1-1B-3 Adrien Berthiaume

Wm P. Learmonth
 Alexander Learmonth 1906
 Alphonse Tardif 1906
 Adrien Berthiaume 1945

2-A-3 Raymond Berthiaume

Thomas et Henry Simard
 John Simard 1922
 Margaret McGinley 1924
 Henry Lowry 1937

Edouard Berthiaume 1946
 Romain Berthiaume 1967
 Hervé Guillemette 1975
 Raymond Berthiaume 1977

2-B-3 Raymond Berthiaume
 James Kinnear (sr)

F.X. Martin 1899
 Henry A. Lowry 1900
 Edouard Berthiaume 1946
 Romain Berthiaume 1967
 Hervé Guillemette 1975
 Raymond Berthiaume 1977

CANTON D'HALIFAX

1-718-11 Hervé Gingras
 Samuel J. Porter
 William J. Porter 1916
 Ernest Gingras 1920
 Hervé Gingras 1948

2-719-11 Hervé Gingras
Raynald Grenier
 Church Soc. Div. Toronto
 Henry T. Wood 1884
 Robert J. Hill 1884 - B: SO de NO
 Robert J. Briggs 1885 - C: SE
 Thomas Walker 1885 - A: NE de NO
 William J. Johnson 1886 - B
 Jos. Walker 1887 - C
 John Walker 1895 - A
 James Walker 1900 - C
 L.J. Fréchette 1901 - B
 L.J. Fréchette 1904 - C
 Arthur Dupuis 1915 - B, C
 Joseph Pagé 1924 - B, C
 P.J. Magnan 1925 B, C
 Taschereau et Frère 1930 - B, C
 R.C. Landry 1930 - B, C
 Joseph Landry 1939 - B, C
 Arthur Grégoire 1944 - B, C
 Joseph Landry 1945 - B, C
 Roméo Landry 1959 - B, C
 Lucien Fréchette 1960 - B, C
 Fernand Simoneau 1962 - B, C
 Ernest Walker 1963 - A
 Hervé Gingras 1968 - B, C
 D'Auteuil Lumber Co. 1964 - A
 Raynald Grenier 1973 - A

3-720-11 Jean-Pierre Piquette
Vida Cropas
 Louis Falardeau
 Mégantic Mining Co. 1883

Charlotte M. Gowen 1883
 Joseph Forbes 1883
 John Walker 1891
 Ernest Walker 1963
 D'Auteuil Lumber Co. 1964
 Lino Lehoux 1967
 André Laflamme 1975
 Jacqueline Boucher 1976
 Carrier et Mercier Ltée 1979
 Jean-Pierre Piquette
 et Vida Cropas 1979

3-721-11 Carrier et Mercier Ltée
 William Forbes
 Robert Forbes 1893
 John Walker 1907
 Ernest Walker 1963
 D'Auteuil Lumber Co. 1964
 Lino Lehoux 1967
 André Laflamme 1975
 Jacqueline Boucher 1976
 Carrier et Mercier Ltée 1979

4-722-11 Marcel Dubois
 Jos. Scott
 William Forbes (jr) 1885
 Henry Forbes 1906
 Evelyne Little Forbes
 (ep. Henry Forbes) 1909
 William J. Walker 1909
 Joseph Nolet (sr) 1909
 Joseph Nolet (jr) 1914
 Delima Gravel (ep. Joseph Nolet) ... 1918
 Joseph Boissonneault 1919
 Delima Gravel 1931
 Norbert Boissonneault 1935
 Georges Dubois 1943
 Marie-Louise Langlois
 (ep. Georges Dubois) 1949

Marcel Dubois	1950	David H. Simons	1893
Louis Breton	1952	Plumer Bennett	1901
Marcel Dubois	1979	W.J. Walker	1901
4-723-11	Raynald Mercier	John Walker	1919
John Kerr		Ernest Walker	1963
Andrew S. Johnson	1892	D'Auteuil Lumber Co.	1964
		Raynald Mercier	1973



Ce travail a été rendu possible grâce à la collaboration des propriétaires actuels et également à des recherches faites aux bureaux d'enregistrement d'Inverness et de Thetford Mines. Il peut arriver que certaines erreurs se soient glissées comme par exemple une date qui ne soit pas tout à fait exacte ou encore l'oubli d'un nom. Cela est plus probable dans les lots où de nombreux propriétaires se sont succédés et où plusieurs parties se sont formées.

Cependant, si vous désirez en vérifier l'exactitude et si ce travail vous a donné le goût d'en connaître davantage, les contrats et les certificats de recherches se rapportant à vos propriétés renferment une foule de renseignements fort intéressants. Libre à vous de faire la petite histoire de votre propre propriété.

FAMILLES CANADIENNES-FRANCAISES

Brève description des familles canadiennes-françaises vivant dans la paroisse au moment de sa fondation. Pour le bénéfice et le plaisir de ces familles, nous remonterons à leur terre d'origine et à leur premier ancêtre venu au Québec. Hommages et reconnaissances leur sont adressés.

Comme la très grande majorité d'entre eux étaient cultivateurs, il n'en sera point mention pour éviter les répétitions. Presque tous aussi ont été, soit marguilliers, commissaires ou conseillers, donc pour la même raison que précédemment citée, abstention sera faite de ces énumérations. Tout au long du livre, ces postes seront mentionnés avec le nom de leur détenteur.

Quelques familles auraient pu être rajoutées encore, mais pour des raisons diverses, ce ne fut pas possible de le faire.

BEAULIEU

Pierre Dierce (Diers ou Diarsse) dit Beaulieu, fils de Jean et de Marie-Madeleine Sot (ou Marie-Madeleine de la Croix, d'après le contrat de mariage) de Plaisance Terreneuve, se maria à Québec, le 8 janvier 1714, à Marie-Charlotte Mondain (Mondin) fille d'Antonio et de Jeanne Baillargeon (contrat François Rageot, 22 décembre 1713).

Michel Beaulieu (1881-1968) fils de Pierre et d'Adèle Laflamme de St-Adrien. **Marie-Elise Lemieux** (1882-1971) de St-Lambert. Ils se marièrent vers 1904. Ils vécurent au 10e rang d'Irlande jusqu'en 1951. Ils eurent 11 enfants; ceux qui vivent encore: Jos, Ovila, Marie, Gérard, Gertrude. La ferme est habitée aujourd'hui par leur fils Gérard.

CARRIER

Jean Carrier, fils de Jean et de Jeanne Dodier de St-Georges, évêché de Xaintes en Saintonge, se maria à Québec, le 14 novembre 1670 à Barbe Halay, fille de Jean et de Mathurine Vallet, de St-Julien du Coudray, diocèse de Chartres, Beauce, France.

Gaudias Carrier, (1869-1956), fils de José. Il épousa **Marie Côté** le 30 mai 1898 à St-Adrien d'Irlande. Ils s'établirent à St-Jean de Brébeuf, d'abord au village et ensuite sur le rang 5 d'Inverness (ferme actuelle de Mme Anthime Carrier) en 1900. Leurs enfants: Céline, Anthime, Edouard, Omer, Régina. Puis, de 1926 à 1944, demeurèrent sur le lot 1408 du rang 7 d'Inverness.

Jos Carrier (1877-1949), fils de Jos. et de Victoire Grégoire. Il est né à St-Jean de Brébeuf (sur la terre de Léo Morency, aujourd'hui). **Herménie Carrier** (1881-1950), fille de Moïse, née à St-Jean elle aussi (sur la terre de Mme Anthime Carrier). Ils se marièrent en 1902, vont demeurer aux Etats-Unis jusqu'en 1907, (leur fils Alfred naît par là). Ils reviennent à St-Jean sur la ferme paternelle. En 1918, ils habiteront le village, où réside présentement Mme Cécile Carrier. Leurs enfants: Alfred, Arthur, Ernest, Lydia, Régina (sont nés sur la ferme de Léo Morency). M. Carrier donna le terrain pour la construction de la chapelle en 1921.

Désiré Carrier (1882-1957), fils de Pierre. **Félixine Poulin** (1886-1920). Ils se marièrent à Leeds le 24 avril 1906 et s'établirent sur une ferme appartenant aujourd'hui à Adrien Dumas (la maison

était située près de la salle du Domaine St-Jean). Cette terre fut donnée à Désiré par son père, et le couple a toujours vécu à cet endroit. Leurs enfants: Marie-Blanche, Angéline, Arthur, Athanase, Cyrille, Marie-Rose, Alexina, Gérard.

Emile Carrier (1884-1960), fils de Pierre. **Alphonsine Poulin** (1888-1968), originaire de Leeds. Ils se marièrent le 7 septembre 1909 à St-Jacques de Leeds, s'établirent dans le "Flat" sur une ferme appartenant actuellement à Florian Carrier. Leurs enfants: Bernadette, Eva, Honorius, Lucien.

Julien Carrier (1892-1979) fils de Pierre. **Anna Nolet** (1895) native de Sacré-Coeur de Marie. Ils se marièrent en 1913, aux Etats-Unis, et y demeurèrent quatre ans. Ils sont revenus par la suite dans le rang 4 (maison actuelle de leur fils Joseph). Ils demeureront dans cette demeure jusqu'en 1962. Leurs enfants: Raymond, Amédé, Aimé, Jeanne d'Arc, Maurice, Aristide, Thérèse, Aurore, Joseph, Julien. Mme Carrier était institutrice avant leur mariage, à l'école du Millfield.

Ernest Carrier (1895-1975) fils de Pierre et de Camille Grégoire. **Alice Faucher** (1898-1972). Ils se marièrent à East-Broughton le 16 juillet 1917. Ils achètent une ferme de M. W. Edwards sur le Craig nord (ferme actuelle de Réjeanne et Guy Mercier) et y construisent une maison (qui a été démolie en 1979). Le 25 avril 1925, ils adoptent un fils, Rosario Pomerleau de Thetford Mines. Le 31 août 1943, M. Carrier achète au village de St-Jean de Brébeuf la propriété de son beau-frère, Linière Poulin et s'y installe avec sa famille. A partir de ce moment, leur fils devient sacristain. De 1945 à 1962, Mme Alice opère un magasin de marchandises sèches dans sa maison: vêtements, articles scolaires, etc. M. Carrier cultivera pour leurs besoins les 25 âcres qu'il possède sur les lots 698-99 sur le 10e rang. Rosario demeure toujours dans la maison paternelle.

Albert Carrier (1897-1957) fils de Pierre. Il est né à St-Jean de Brébeuf. **Willemine Nolet** (1900-1969), native de Sacré-Coeur de Marie. Ils se marièrent le 4 octobre 1920 à Sacré-Coeur de Marie. A leur mariage, ils s'établirent à Robertsonville jusqu'en 1922. Ils iront aux Etats-Unis, dans une manufacture en 1922 et 1923. Ils reviennent s'établir sur la ferme paternelle (Pierre) en 1924. Leurs enfants: Léonard, Félicienne, Jeannette, Félicien, Florian, Laura, Rosalie, Louis, Jacqueline. Pierre venait de Lévis avant de s'installer dans la paroisse. Il est décédé en 1918.

Alfred Carrier (1903) fils de Joseph. **Albina Carrier** (1902), fille de Pierre. Ils se marièrent à St-Adrien d'Irlande en 1924. A leur mariage, ils achètent une ferme de M. Little, située dans la "route de la chapelle", rang 2 Inverness. La maison brûla, ils achetèrent une autre ferme, en face de la première où ils demeurent encore aujourd'hui. Mme Carrier s'est occupée du courrier entre Clapham et Inverness quelques années après leur mariage.

Anthime Carrier (1900-1975), fils de Gaudias. **Marie-Blanche Carrier** (1907), fille de Désiré. Tous deux sont natifs de la paroisse. Ils se marièrent à Inverness le 9 janvier 1929 et s'établirent sur le lot 287 du rang 5 où Madame Carrier demeure toujours. Leurs deux fils: Rosaire et André.

DOSTIE

Pierre Dostie, dit De Bellot et Desbelottes, fils de Marc et de Marie Decosse, de St-André, diocèse d'Agen, en Guienne, se marie à St-Pierre, Ile d'Orléans, le 18 novembre 1754 à Marthe-Rose Ratté, fille d'André et de Marie-Jeanne Martel. (CF. Contrat, Pichet, 10 novembre 1754).

Jos Dostie (1877-1949) natif de St-Méthode, **Léonie Dostie** (1881-1971), native de St-Méthode également. Ils se marièrent en 1900 et demeurèrent 5 ans à St-Méthode. En 1905, ils achètent une terre à St-Jean de Brébeuf de Jim Moffat sur le Craig nord; cette terre était presque toute en

bois. Deux ans après, ils durent contruire une maison (celle qu'habitent aujourd'hui Pauline et Lucien Rouleau). A leur arrivée, ils avaient deux fils; un troisième, Omer, naît sur cette ferme. En 1919, M. Dostie achète de John Moore une autre ferme, presqu'en face, lot 1B, 2e rang de Leeds pour agrandir d'abord sa première et par la suite pour établir son fils Omer. Le couple Dostie vécut sur la première ferme jusqu'en 1943; ils la quitteront pour le village où ils se construiront une maison (habitée actuellement par le couple Henri Carrier). M. Dostie travaillera quelques années au moulin à scie Sylvain, et lorsqu'il décède en 1949, sa femme Léonie demeure avec leur fils Albert et la famille de celui-ci dans cette même maison. En 1954, elle ira demeurer au Foyer Valin de St-Méthode où elle décéda en 1971 à l'âge vénérable de 90 ans et 4 mois. Ils eurent 12 enfants: Clovis, Albert, Omer, Eleucippe, Rose-Eva, Annette, Cécile, Lucien, Laura, Armand, Lorenzo, Lionel.

Omer Dostie (1907) fils de Joseph et Léonie Dostie. Il épouse **Léontine Fournier** de Ste-Rose de Watford le 7 janvier 1929. Ils vont demeurer sur la terre achetée de John Moore, par son père Jos (aujourd'hui elle appartient à Sylva et Réjean). Dix enfants naîtront sur cette terre. En 1946, la famille déménage sur la ferme voisine, achetée d'Albert (ferme achetée d'Andrew McCammon, qui à son tour avait acheté de Jimmy Marshall). Trois garçons naîtront sur cette ferme. A l'automne 1968, c'est leur fils Réjean qui achète le bien paternel. M. Mme Dostie habitent encore parmi nous, sur le 11e rang. Mme Dostie avait enseigné deux ans à Inverness avant son mariage. M. Dostie a été chantre à l'église pendant 40 ans. Leurs enfants: Roland, Jean-Marc, Sylva, Ghislaine, Anita, Réjean, Magella, Louisette, Yvan, Armande, Bruno, Jocelyn, Martin.

DOYON

Jean Doyon, fils de Jacques et de Françoise Couturier de Revigny (Charente Inf.) en Aunis, se maria à Québec, le 19 novembre 1650, à Marthe Gagnon, fille de Mathurin et de Vincente Gauthier (Contrat Auber, 5 avril 1650).

François Doyon (1864-1941) fils de Georges. **Lozia Veilleux** (1874-1951). Ils s'épousèrent en 1889, et demeurèrent quelques années à St-Ephrem de Beauce, puis en 1901, vinrent s'installer à St-Adrien d'Irlande sur les lots 614-615-616 (aujourd'hui Johny Nolet). Ils eurent huit enfants.

Omer Doyon (1892-1965) fils de François. **Adélia Demers** (1896-1970). Ils se marièrent le 29 août 1916. Ils sont demeurés à St-Adrien d'Irlande jusqu'en 1929, année où ils sont arrivés à St-Jean de Brébeuf sur le 10e rang. En 1956, ils vendent leur ferme à leur fils Valère et s'installent au village de St-Jean. Omer était un vendeur d'instruments aratoires, de raquettes de babiche qu'il confectionnait lui-même, il vendait un peu de tout. Il a été chantre de 1930 à 1958. M. Doyon a été le premier à posséder le téléphone sur ce rang, les gens se rendaient téléphoner pour les urgences. Le couple eut 9 enfants: Simone, Yvette, Raphaëlla, Corinne, Lucienne, Raymond, Angèle, Germaine et Valère.

DUMAS

François Dumas, maçon, né vers 1636, fils de François et d'Anne Rollin, de la paroisse de Nanteuil-en-Vallée, en Angoumois au diocèse de Poitiers, se marie en 1667 (contrat Rageot, le 5 juillet 1667) à Marguerite Foye, fille de Pierre et de Catherine Blanchard de la ville de L'Herménault au Poitou, diocèse de Luçon.

Wilfrid Dumas, fils de Johnny et d'Obéline Hamel, né en 1891, à Arthabaska. Il épouse **Alma Challfour** (1895-1971) le 21 mai 1913, à St-Lambert et s'installent au 9e rang d'Irlande. (Le père

de Wilfrid, Johnny, achète une terre sur le Craig sud en 1937 et la défriche pour pouvoir construire la maison et les bâtiments; cette terre est celle de Fernand Dumas présentement. Johnny était bûcheron). Wilfrid qui a maintenant 89 ans, demeure dans un foyer de personnes âgées à Thetford Mines. Il ont eu 11 enfants: Raoul, Paul, Lucien, Germaine, René, Léo, Fernand, Rose-Aline, Alcide, Adrien et Adrienne.

FAUCHER

Jean Faucher (Foucher), fils de Pierre et de feu Jeanne Troplongue, de Cressac en Saintonge, au diocèse de Saintes, se maria à Jeanne Mailleteau de Richecourt, âgée de 14 ans, fille de feu Paul et de Marie Gaubert, de St-Jean de la Gastine, en Ardenne. Le 11 août 1676, Jeanne Mailleteau se remaria à Montréal à Jean Le Roy, du bourg de St-Julien, près de Poitiers.

Alphonse Faucher né en 1899, fils de Louis. **Marla Prévost** née en 1906. Ils se marièrent en 1929 à St-Antoine de Pontbriand. Un an avant son mariage, soit en 1928, M. Faucher arrive d'East-Broughton pour s'installer sur une terre achetée de Freddy Crawford, lot 1A, 1er rang de Leeds. M. Faucher fut cultivateur tout en travaillant un peu au moulin à scie de M. Roméo Sylvain. Il fut directeur de la Caisse Populaire pendant 16 ans dont une année comme président. Mme Faucher fut aussi active dans la paroisse. Elle fut présidente de l'U.C.F.R. et participa à l'organisation des repas au profit de la Fabrique. Fait à souligner, ils ont souvent logé et donné à manger à des mendiants. M. et Mme Faucher mènent une vie paisible avec leur fils Adrien qui est propriétaire du bien paternel. Leurs enfants: André, Madeleine, Adrien, Juliette, Lucille.

FERLAND

François Fellan (dit Ferland), né en 1641, fils d'André et de Marguerite Bariteau de St-Vincent, au diocèse de LaRoche, se marie à Ste-Famille, Ile d'Orléans, le 16 juillet 1679, à Jeanne Françoise Milloir, veuve de Jacques Paradis, et fille de Jean Milloir dit Dumaine et de Jeanne Le Roy. (Contrat Vachon, 6 juillet 1679).

Odilon Ferland (1888-1978) originaire de la Beauce. **Doria Vachon** (1902-1964). Ils se marièrent à St-Adrien d'Irlande, le 20 juillet 1920. M. Ferland arrive dans la paroisse en 1919 sur une terre achetée d'Amos Davidson; cette terre était peu défrichée. Une nouvelle maison est construite en 1926, ainsi qu'une grange faite de pièces de bois équarries à la main et rassemblées avec des cheville de bois. Une grange de 30 x 40 pieds coûtait \$25.00. M. Ferland possédait le téléphone en 1935, les lignes furent brisées deux ans plus tard, par le verglas, et ne furent réinstallées que vers les années 50. Leurs enfants: Rose-Aimée, Yvonne, Odilon.

GAGNÉ

Louis Gagné habitait St-Cosme-de-Vair (Sarthe) en 1605, et Igé en 1610. Il avait épousé Marie Launay, décédée le 9 avril 1640 et inhumée dans l'église de St-Cosme. De leur mariage, naquirent entre autres: Pierre baptisé à Igé, le 2 janvier 1610 et Louis, le 13 septembre 1612. Pierre Gagné épousa vers 1639, Marguerite Rouzée, fille de Jehan et de Catherine LeBarbier (ou Barbier) de Jauzé (Sarthe). Il vint au Canada vers 1643 avec son épouse et son fils Jacques. Il mourut des fièvres lentes et fut inhumé à Québec le 1er mai 1656. Son frère Louis, se maria vers 1638 à Marie Michel, fille de Pierre et de Louise Gary, demeurant dans la paroisse de St-Martin-du-Vieux-Bellême (Orne). Il vint au Canada en 1643 et mourut en 1662.

Armand Gagné, (1904) fils de Ludger de Thetford Mines. **Alice Huppé** (1906) fille de Xavier et soeur d'Emile. Ils se marièrent en septembre 1929, et demeurèrent six mois à Thetford et le 28 mars 1930, vinrent s'installer sur une terre dans le rang 12, lot 669. Ils l'habiteront 13 ans. Sur 11 enfants, 7 sont nés à St-Jean de Brébeuf. Ils retournent à Thetford en 1943 où ils demeurent encore aujourd'hui.

GINGRAS

Charles Gingras, né vers 1641, d'Hilaire et de Françoise St-Lo de St-Michel-le-Cloucq (Vendée), diocèse de La Rochelle, se marie à Québec le 5 novembre 1675, à Marie-Françoise Amiot, baptisée le 14 juillet 1660, fille de Mathieu et de Marie Miville (contrat Duquet, 17 octobre 1675). Il est inhumé à St-Augustin, le 8 janvier 1710.

Ernest Gingras (1887-1969) natif de St-Ferdinand. **Lucie Berthlaume** (1888-1974) native de Ste-Hélène de Chester. Ils se marièrent en 1912 à Ste-Hélène et s'établirent à St-Adrien d'Irlande. En 1920, ils achetèrent une ferme de Wellie Porter, ferme qui faisait alors partie de St-Ferdinand. Elle appartient aujourd'hui à leur fils, Hervé. Ils y vécurent jusqu'en 1948. A leur décès, ils demeuraient à Plessisville. Leurs enfants: Roland, Hervé, Yvette, Rita, Roger, Réal.

GOSELIN

Gabriel Gosselin, né vers 1621, fils de Nicolas et de Marguerite Dubréal, de Combray, petit hameau de 300 familles, à quelques kilomètres de Thury-Harcourt, département du Calvados en Normandie, se marie à Québec le 18 août 1653 (contrat Godet, 22 juin 1653) à Françoise Lelièvre, née à Nancy (Meurthe-et-Moselle) de Christophe Lelièvre et de Georgette Clément. En secondes noces, il épouse à Ste-Famille, Ile d'Orléans, le 4 octobre 1677 (contrat Becquet, 28 septembre), Louise Guillot, baptisée à Québec, le 11 août 1659, veuve de Mathurin Renaud et fille de Godfroid, originaire de la paroisse de Bernay, (Charente-Inf.) évêché d'Angoulême et de Marie d'Abancourt, soeur de la mère du célèbre Louis Jolliet, le découvreur du Mississipi. Gabriel Gosselin fut inhumé à Québec le 7 juillet 1697.

Donat Gosselin (1906), originaire de St-Adrien, fils de François-Xavier et de Florida Beaudoin de St-Ephrem. **Ida Nadeau** (1908) fille d'Alfred Nadeau et de Marie-Louise Laflamme de St-Adrien également. Ils se marièrent en 1927 et demeurèrent deux ans à Thetford, puis en 1929, ils viennent s'installer à St-Jean de Brébeuf, à cause de la crise économique. Ils demeurèrent huit ans sur le lot 664 du 12e rang. Ils ont huit enfants. M. et Mme Gosselin demeurent à Granby actuellement, ils se rendirent dans cette ville en 1943.

GRÉGOIRE

François Grégoire, chirurgien de la Compagnie de Desmeloises, puis marchand, fils de Théophile et de Madeleine Clémence, de Sainte-Anne, diocèse de Montpellier, se marie à la Pointe-aux-Trembles de Québec le 26 août 1688 (contrat Gilles Rageot, 24 avril), à Mathurine Bélanger, veuve de Jean-Maheu puis d'Antoine Deserre et fille de François et de Marie Guyon. En secondes noces, il épouse à Ste-Foy le 30 octobre 1701 (contrat Genaple, 29 octobre) Marie-Anne Liénard dit Durbois, fille de Sébastien et de Françoise Pelletier.

Jos. Félix Grégoire est originaire de Thetford. Il se marie le 28 janvier 1895 à **Marie Létourneau**. Le 6 juillet 1919, il achète une ferme de dame veuve William Smith sur les lots 632-33 du 11e rang

(habitée aujourd'hui par la famille Henri Croteau). Il s'installe sur le lot 632 avec sa femme et une partie de sa famille, car un de leurs fils était déjà marié et quelques-uns de leurs enfants travaillaient à l'extérieur. Leur fils Paul naîtra sur cette ferme le 11 novembre 1919. En 1939, Jos Félix vend le lot 633 à son fils Georges qui y bâtit une grange et l'année suivante une maison. La famille Jos Félix retourne à Thetford en 1945. Son fils Lucien prend possession du lot 632 en 1947. Jos Félix était le demi-frère de **Jean Grégoire** qui avait été nommé syndic en 1921 pour la construction de la première chapelle catholique. Il demeurait sur le 12e rang, sur le lot 671 (qui appartient à la famille Hervé Roberge) et s'était marié à **Marie Valière** au Mass. Etats-Unis. Ils eurent 11 enfants. Ils ont quitté la paroisse juste un peu avant sa fondation.

GRENIER

Charles Garnier (Grenier) fils de Guillaume Sr de Bois-Fontaine et Dame Françoise des Challou de Tournebu (Département de Calvados) au diocèse de Bayeux, en Normandie, se marie en 1664 (contrat Auber, 21 décembre 1664) à Louise Vézina, fille de Jacques et de Marie Boisdon de St-Rogatien près de La Rochelle. Il est inhumé à Beauport, le 6 février 1717. L'abbé Aimé Grenier, curé de St-Basile a écrit: Charles Garnier, sieur de Bois-Fontaine, ancêtre des Grenier de Beauport. 184 pages. Belle pièce documentaire. M. Th.-Edmond Giroux a colligé la plus grande partie des mariages Grenier au Canada et aux Etats-Unis.

Arthur Grenier (1906) **Irène Lessard** (1914) fille de Thomas. Ils se marièrent à St-Adrien en 1930. Deux ans avant son mariage, soit en 1928, Arthur s'installe sur une ferme qui est aujourd'hui habitée par Simone et Joseph Grenier, sur le 11e rang, c'est donc sa voisine qu'Arthur épousa. En 1943, ils achètent le magasin de Léonidas Latulippe au village, qu'ils gardent jusqu'en 1965. Ils eurent six enfants: Roland, Réjeanne, Germaine, Solange, Carmin, Ghislaine. Leur 50e anniversaire de mariage coïncide donc avec celui de la fondation de la paroisse.

HAMEL

Charles Hamel, né entre 1624 et 1627, et son frère, Jean, étaient les fils de François Hamel, de la paroisse d'Avremesnil, (Seine-Inf.) arrondissement de Dieppe, canton Braqueville. Charles se maria en premières noces à Judith Auvray, puis en secondes noces, à St-Jacques de Dieppe, le 19 juin 1656, à Catherine Lemaistre. Jean se maria à Marie Auvray, soeur de Judith.

Julien Hamel (1885-1947), fils de Julien. **Marie-Louise Nadeau** (1888-1950). Ils se marièrent le 3 juillet 1906 à St-Adrien. Vers 1922, ils achetèrent une deuxième ferme sur le rang 10 où ils vécurent de nombreuses années (cette terre a appartenu par la suite à Rosaire Côté et aujourd'hui à Gilles St-Pierre). Ils eurent 12 enfants, dont 6 encore vivants: Adrien, Emile, Simone, Yvette, Rose-Aimée, Aline.

HUPPÉ

Michel Huppé dit Lacroix, chapelier, né vers 1616, fils de Paul et de Marie Vavasseur, de la ville d'Alençon, (Orne) en Normandie, se marie à Québec, le 27 novembre 1651, (contrat Vachon, 25 janvier 1659) à Madeleine Roussin, baptisée le 5 novembre 1623 à l'église de St-Aubin de Tourouvre, fille de Jean et de Madeleine Giguère. (Origine des familles canadiennes-françaises, p. 170, P.A.G.). Michel Huppé est inhumé à Beauport, le 3 mars 1691.

Emile Huppé (1905). **Marie-Louise Roseberry** (1907). Ils se marièrent en 1930 à St-Pierre de Broughton et vinrent s'établir sur le lot 634 du rang 11 (aujourd'hui propriété du couple

Normand Roberge). Madame Huppé enseigna dès l'automne sur ce même rang, elle a aussi été la première organiste de la paroisse. Leurs enfants: Yvonne, Odilon, Rosario, Angéline. M. et Mme Huppé quittent la paroisse en 1968 pour Thetford Mines où ils résident encore.

Josaphat Huppé (1904), frère d'Emile. **Olivine Gagnon** (1905). Ils se marièrent en 1925 et demeurèrent cinq ans à Thetford, qu'ils quittent pour St-Jean de Brébeuf en 1930 à cause de la fermeture des mines d'amiante. Ils vivront au premier rang de Leeds pendant 8 ans, sur une terre achetée d'un M. Thurber. Ils auront deux enfants. Ils retournèrent à Thetford où ils demeurent encore aujourd'hui.

LABBÉ

Jean-Baptiste Squerry dit Labbé, né vers 1701, fils de Michel et de Rose Ouvré, de St-Pierre, ville d'Auch (Gers) en Gascogne, se marie à Beauport le 16 janvier 1730 (contrat Noël Duprac, 14 janvier) à Marie-Ursule Dauphin baptisée le 10 décembre 1710, fille de René et de Suzanne Gignard. Jean-Baptiste Labbé fut inhumé à St-Joseph de Beauce, le 10 janvier 1761.

Omer Labbé (1886-1964) fils de Cyrille. **Philomène Mercier** (1887-1966) d'Inverness. Ils se marièrent à Inverness le 11 mai 1909 et ils s'installèrent sur le lot 350 du rang 6. Ils y demeurèrent jusqu'en 1947 et c'est leur fils Rosaire qui acheta la ferme à ce moment. Cyrille venait de Ste-Marie de Beauce et Omer est né là, mais au moment du mariage de celui-ci, Cyrille demeurait à Inverness. Leurs enfants: Alice, Xavier, Laura, Wilfrid, Hervé, Dolorès, Rosaire, Germain.

J.-Rosaire Labbé né en 1892 et originaire d'Arthabaska, se marie à **Lydia Cloutier** du même âge, originaire de St-Rosaire d'Arthabaska. M. Labbé était beurrer, il opère donc une beurrerie au village de St-Jean de Brébeuf en 1922. En 1931, M. Mme Labbé deviennent propriétaires d'un magasin général (qui a appartenu à Arthur Grenier par la suite) et en même temps, ils avaient un bureau de poste. Leurs enfants: Bertha, Thérèse, Raymond, Normand et en plus Aimé Cloutier. M. Labbé est décédé mais Mme Labbé demeure présentement à Val d'Or. Le père de J.-Rosaire Labbé était inspecteur pour les beurreries.

LAFLAMME

François Quemeneur (Kemleur, Kemneur, Quemineur, Timeneur) puis Laflamme, né vers 1672, fils d'Hervé, notaire-royal du Parlement de Bretagne et de Françoise-Josette... de Ploudaniel, diocèse de Léon en Bretagne, se marie à St-François, Ile d'Orléans, le 15 novembre 1700 à Marie-Madeleine Chamberland, baptisée le 31 janvier 1685, fille de Simon et de Marie Boisleau. François Quemeneur est inhumé à St-François, Ile d'Orléans, le 23 août 1728 et Marie-Madeleine Chamberland, le 15 novembre 1765.

Louis Laflamme (1900-1971) natif de St-Adrien et fils de Napoléon qui lui était natif de St-Joseph de Beauce. **Ida Marchand** (1904-1965). Ils se marièrent le 15 octobre 1923. Ils achetèrent en 1928, de Jos. Doyon, une terre située au 10e rang (entre Omer Doyon et Charles Morency). Ils y demeurent jusqu'en 1951. Leurs enfants: Lucille, Anita, Valérie, Gaétan.

LANDRY

Guillaume Landry, fils de Mathurin, maître-tailleur d'habits, et de Damiane Desavis, de La Ventrouze, (Orne) France, passe un contrat de mariage devant le notaire Audouart, le 24 août

1659 avec Gabrielle Barré, fille de Jacques et de Judith Dussault, de Nicolas, ville de La Rochelle. Le mariage eut lieu le 14 octobre suivant.

Joseph Landry (1886-1964) **Almoza Grégoire** (1894-1961) originaire de St-Antoine de Pontbriand. Ils se marièrent à St-Alphonse de Thetford le 16 avril 1912 et s'établirent sur le lot 639 (Antonio Carrier aujourd'hui) sur le 11e rang de 1915 à 1922, par la suite sur le lot 719, rang XI d'Halifax, puis au village. Leurs enfants: Léa, Marie-Blanche, Jeannine, Anna, Françoise, Alfred, Armand, Benoît, Jean, Gracielle, Madeleine.

LATULIPPE

Michel Queret (Kerré, Le Guerré, etc) dit Latulippe, né vers 1668, épousa vers 1697 Françoise Davesnes, fille, croyons-nous, de Charles Davesnes et de Marie de Noyon. Tous deux furent inhumés à St-Michel, lui le 29 novembre 1746, elle, le 12 mars 1757.

Joseph Latulippe né le 15 décembre 1906 à East-Broughton, fils de Philippe. **Lydia Carrier** née le 3 septembre 1910 à St-Jean de Brébeuf, fille de Jos. Ils se marièrent le 6 novembre 1928. Avant son mariage, Jos. achète une terre sur le Craig nord de John Simons (propriété actuelle de Monique et Paul-Emile Carrier). Ils ont deux garçons, Achille et Henri. En 1961, M. et Mme Latulippe quittent la paroisse pour les Etats-Unis où ils vivent toujours.

Léonidas Latulippe né à East-Broughton en 1910. En 1929, il achète la terre de Harry Lipsey sur le Craig nord. Le 9 octobre, il épouse **Rose-Eva Dostie**, fille de Jos. En 1938, cette terre fut vendue à Lucien Dostie et le couple Latulippe acheta de J.-Rosaire Labbé, un magasin général au village de St-Jean de Brébeuf. Ils ont vendu à Arthur Grenier en 1945. M. Latulippe fut tour à tour camionneur, commerçant, mécanicien et réparateur d'engin à gazoline. Ils ont eu 11 enfants. Le couple demeure présentement à Magog.

LEBLOND

Nicolas Leblond, fils de Jacques et de Françoise de Noland, de Notre-Dame de Honfleur, (Calvados), au diocèse de Lisieux, en Normandie, se marie au Château-Richer, le 13 octobre 1661 (contrat Auber, 11 septembre) à Marguerite Leclerc, baptisée à St-Rémi de Dieppe (Seine-Inférieure) le 12 février 1640, fille de Jean et de Perette Brunel.

Albert Leblond né en 1892, marié à **Alphonsine Lachance**. Ils résidèrent dans la paroisse de 1929 à 1932, sur la ferme achetée de Jean Grégoire. Par la suite, ils vécurent à Thetford Mines. M. Leblond est décédé le 22 avril 1970 et Mme Leblond est également décédée. La cuisine d'été de leur maison servit d'école avant la construction de l'école du 11e rang.

LESSARD

Etienne De Lessard, né vers 1623, fils de Jacques et de Marie Herson de Chambois, au diocèse de Sées, (Orne), en Normandie, se marie à Québec, le 8 avril 1652 (contrat Audouart, 17 février) à Marguerite Sevestre, fille de Charles et de Marie Pichon. Etienne est inhumé dans l'église de Ste-Anne-de-Beaupré, le 21 avril 1703 et Marguerite Sevestre, le 27 novembre 1720.

Thomas Lessard (1883-1977) fils d'Ovide de St-Antoine de Pontbriand. **Audianna Jacques** (1888-1964). Ils se sont mariés à St-Pierre de Broughton le 24 octobre 1904. Ils arrivèrent à St-

Jean de Brébeuf en 1914 sur la ferme que possède aujourd'hui Francine et Gaston Côté sur le rang 11. Ils eurent 10 enfants dont 6 sont encore vivants: Robert, Rose, Irène, Jean-Paul, Marcel et Angèle.

Robert Lessard (1905) fils de Thomas. **Yvonne Boulet** (1906-1972). Ils se marièrent en 1928 à St-Adrien d'Irlande. Ils vont demeurer 6 mois à Sherbrooke et ensuite ils viennent s'installer dans la paroisse sur une ferme achetée de J. Thurber. Cette ferme était face à celle de son père (aujourd'hui Angèle et Jean-Guy Côté l'habitent). En plus d'être agriculteur, Robert était un habile menuisier. Sur cette ferme, il construisit une maison en 1949 et une grange en 1950. Leurs cinq enfants sont: Clément, Claire-Hélène, Jean-Guy, Marguerite et Henriette. M. Lessard vit à Thetford Mines actuellement.

MORENCY

Guillaume Baucher dit Morency, né vers 1630, fils d'Antoine et de Marguerite Guillebert, de Montmorency, paroisse St-Martin, se marie à Québec le 16 octobre 1656 (contrat Audouart, 29 septembre) à Marie Paradis, fille de Pierre et de Barbe Guyon. Il est inhumé à Ste-Famille, Ile d'Orléans, le 26 octobre 1687.

René Baucher, dit Sans-Soucy, frère du précédent, se maria en 1666 (contrat Becquet, 8 janvier) à Adrienne Grandjean, fille de défunts Claude et d'Andrée Dutrouché, du faubourg St-Antoine de Paris.

Charles Morency (1883-1967) fils de Benjamin Morency et de Joséphine Carrier **Odélla Carrier** (1886-1975 fille de Pierre Carrier. Tous les deux sont natifs de la paroisse. Ils se marièrent le 6 juin 1905 à Inverness. Ils s'établirent sur une ferme achetée en 1903 de Charles O. Ward (ferme actuelle de Léo, leur fils). Ils auront un autre fils, Alcide. A l'époque, presque la totalité du terrain était en forêt. Ils se construisirent une cabane de bois rond comme première demeure. Comme il n'y avait aucun accès direct avec le chemin Craig sud, Charles Morency fit don d'une partie de son terrain à la municipalité d'Irlande pour la construction d'une route qui aujourd'hui rejoint le chemin de Craig. On surnomme cette route, route "des Morency".

Georges, Jos., Ovide et Wilfrid Morency, tous fils de Benjamin et de Joséphine Carrier. Georges (1895-1961) a acheté la ferme paternelle en 1919. Il y demeure avec ses trois frères, Jos., Ovide et Wilfrid jusqu'en 1935. Il se marie en cette année 1935 avec Corona Boissonneault et le couple a toujours vécu sur cette ferme. Leurs enfants: Bertha, Aline, Florence, Irène, Monique, Normand, Gertrude, Laurette, Raymonde. Jos. se maria en 1937 à Clarina Boissonneault. Ovide et Wilfrid sont demeurés célibataires.

POMERLEAU

L'ancêtre des Pomerleau est Paul Vachon, notaire-royal, né vers 1630, fils de Vincent et de Sapience Vateau, de Capechanière (Vendée), se marie à Marguerite Langlois, baptisée le 3 septembre 1639, fille de Noël Langlois et de Françoise Garnier. Il décède à Beauport, le 25 juin 1703; sa femme était décédée depuis le 25 septembre 1697. L'un des fils de Paul Vachon, Noël, pour distinguer sa descendance, accola un surnom à celui de Vachon: Paserleaux. A partir de Guillaume (vers 1785), fils de Louis, les descendants ne portent plus que le nom de Pomerleau tout court.

Noël Pomerleau né en 1904. **Orise Veilleux** née en 1910. Ils se marièrent le 5 juillet 1927. Ils arrivèrent de Ste-Clotilde de Beauce en octobre 1930 pour demeurer sur une terre achetée d'Alfred Tardif, lot 1411, sur le Craig nord (aujourd'hui cette terre appartient à Pauline et Lucien Rouleau). Ils y demeureront jusqu'en 1932 seulement. Depuis ce temps, ils habitent Thetford. M. Pomerleau travailla dans les mines d'amiante. Ils eurent quatre enfants.

RODRIGUE

Jean Rodrigue, fils de Jean et de Suzanne Lacroix, de St-Jean de Lisbonne, Portugal, se marie à Québec, le 28 octobre 1671 (contrat Becquet, 13 octobre) à Anne LeRoy, fille de François et d'Anne Bourdais, de St-Germain l'Auxerrois, Paris.

Gédéon Rodrigue (1868-1951) originaire de la Beauce. **Philomène Beaulieu** (1874-1956) originaire de St-Adrien. Ils se marièrent le 24 octobre 1892. Ils s'établirent dans le 10e rang de St-Adrien (ferme actuelle de leur petit-fils, Jean-Marie Rodrigue). En 1928, ils achetèrent de William H. Denning, une ferme située sur le Craig sud (ferme actuelle de leur petit-fils, Romuald Rodrigue). Leurs enfants: Lucien, Adrien, Armand, Joseph, Alphonse, Alice, Alexina, Rose-Anna, Yvette. Tous les deux sont décédés et inhumés à St-Jean de Brébeuf.

ROUSSEAU

Jacques Rousseau, fils de Pierre et de Marie Drillard, natif de Loix, île de Ré, s'engageait devant Teuleron, notaire de La Rochelle, le 31 mars 1665, à servir trois ans en Nouvelle-France. Il devait s'embarquer sur le "Cat de Hollande" dont le maître était Charles Robin. Il se maria en 1677 (contrat Gilles Rageot, 28 juillet) à Marguerite Guillebout, veuve d'Antoine Pouliot et fille de Charles et Marie Bigot. Il décéda à l'Hôtel-Dieu, le 11 mai 1711, à 64 ans.

Théodore Rousseau (1860-1950) fils de Jean-Baptiste, greffier à Inverness. La famille J.-Baptiste Rousseau fut une des premières familles canadiennes-françaises à habiter le village d'Inverness. Jean-Baptiste est originaire de St-Nicolas. **Olive Couture** (1864-1913) originaire de St-Julien. Ils se marièrent en 1882. Théodore était forgeron à Inverness sur le chemin Gosford (en arrière du magasin général de Mme McKensie, aujourd'hui Jos Caron). Il laissa sa boutique en 1913 à Octave Bergeron (qui la conserva jusqu'en 1954). Le 4 juillet 1914 il acheta de Mme Robert Nelson une maison et une boutique de forge au village de St-Jean de Brébeuf (Lower Ireland) sur l'emplacement actuel de la maison de Randolph Lamontagne, qui appartenait auparavant à Odias Roy. Théodore apprit aussi le métier de charron (fabricant de voitures) d'un de ses cousins, Louis Rousseau, et son métier de forgeron, d'un forgeron de St-Ferdinand. Son amour du métier et des chevaux ont fait de lui un des forgerons les plus appréciés des environs. On venait même de Thetford à cette époque pour faire ferrer les chevaux. M. et Mme Rousseau sont inhumés tous les deux à Inverness. Leurs enfants sont: Jean-Baptiste, Elzéar, Joseph, Albert, Cloris (Jos Nadeau), Alice (Alphonse Guay).

Elzéar Rousseau (1888-1966) fils de Théodore. **Céline Carrier** (1899) fille de Gaudias. Son grand-père était José. Ils se marièrent le 25 septembre 1916 à Inverness. Elzéar travailla à la forge avec son père. Il gardera cette forge en opération jusqu'en 1952. Ils ont habité la paroisse jusqu'en 1962. Ils se sont occupés du bureau de poste dans leur maison, de 1933 à 1960. Leurs enfants: Albert, Odilon, Béatrice, Théodore. Mme Rousseau est née dans une toute petite maison située près du centre des loisirs, du même côté du chemin, tout près de la route. Lorsqu'elle avait trois mois, son père Gaudias achète une ferme (située aujourd'hui chez Mme Marie-Blanche Carrier), où elle a grandi et s'est mariée. Elle a travaillé 27 mois chez Mme Johnson sur le Craig sud. Aujourd'hui, Mme Rousseau vit toujours, elle est dans un foyer de personnes âgées à Disraëli. La maison qu'ils habitaient près de la boutique de forge a brûlé en 1921, puis ils ont acheté en face, une maison située sur le coin de la route (cette maison était une épicerie qui appartenait à M. McCrea).

ROY

Nicolas Roy, de St-Rémi de Dieppe, fils de Louis Le Roy et d'Anne Lemaître, passa au Canada au cours de mai 1662 dans le vaisseau "Le Jardin de Hollande". Il s'était marié dans la région de Honfleur à Jeanne Lelièvre, fille de Guillaume, natif de St-Léonard, près de Honfleur (Calvados).

Odias Roy né à St-Adrien d'Irlande en 1894. **Marie Guay** (1897-1975). Ils se marièrent le 18 juin 1917. Deux ans auparavant, M. Roy avait acheté une terre dans le rang 10 presque à la limite de St-Jean et de St-Adrien. Il fut cultivateur jusqu'en 1954, puis déménagea au village. Il travailla une dizaine d'années au moulin à scie Sylvain. M. Roy vit au Centre d'Accueil de Thetford Mines depuis avril 1979. Ils eurent 10 enfants dont un est décédé en bas âge. Un de leurs fils, Denis, demeure à St-Jean, les autres enfants sont: Ernest, Rita, Hélène, Louis, Maurice, Gabrielle, Albany, Angéla.

TARDIF

Olivier Le Tardif, originaire de la paroisses d'Etables, au diocèse de Saint-Brieuc (Côtes-du-Nord) en Bretagne, né vers 1601, se marie à Québec, le 3 novembre 1637 à Louise Couillard, fille de Guillaume et de Guillemette Hébert. Le 21 mai 1648 à St-Barthélémi de LaRochelle, il convole en secondes noces avec Barbe Aymart, veuve de Gilles Michel et fille de Jean Esmard et de Marie Mineau de St-André de Niort, (Deux-Sèvres), au Poitou. Olivier Le Tardif fut interprète de Champlain, commis de la Traite, puis commis-général de la Compagnie de la Nouvelle-France, co-seigneur et juge-prévôt de la Côte de Beupré. Il est le fondateur du Château-Richer, car il concéda 15 terres en 1650 et 5 autres en 1651. Il fut confirmé le 2 février 1660 à l'âge de 60 ans environ et inhumé le 28 février.

Alphonse Tardif (1884-1955) natif de la Beauce, M. Tardif achète en mai 1906 le lot 1B du 3e rang de Leeds. Il épouse **Eva Payeur** le 29 septembre 1908. Ils eurent deux enfants. Malheureusement, son épouse décède. Il se remarie à **Marie-Anne Beaudoin** et ils eurent quatre enfants. Les Tardif vendent cette ferme en mai 1945 à Adrien Berthiaume et vont demeurer à St-Evariste. M. Tardif est décédé à St-Adrien d'Irlande en 1955.

THIVIERGE

Hypollite Thivierge (Thivierge) marchand-tanneur, né vers 1631, de Ste-Soline de Blois (Eure-et-Loire), diocèse de Chartres, se marie en France, à Renée Hervé, du même endroit. Hypollite fut inhumé à Ste-Famille, Ile d'Orléans, le 11 décembre 1700 et son épouse, à Québec le 11 novembre 1702.

Elzéar Thivierge (né en 1884) marié à **Marie-Louise Groleau** (née en 1887). En 1929, ils habitaient le lot 639 du canton d'Irlande. Ils y sont demeurés jusqu'en mars 1932. M. Ovide Marchand en fut propriétaire jusqu'en juillet de la même année et le vend à M. Antonio Carrier, qui y vit encore. Par la suite, M. et Mme Thivierge ont vécu à Thetford dans le rang A. Tous deux sont décédés. Ils eurent une famille de 13 enfants.



Pour connaître toutes les familles qui se sont succédées par la suite, consultez la liste des propriétaires de 1883 à 1980.

*Avec les compliments
des familles
présentes et passées
de la paroisse
St-Jean de Brébeuf*

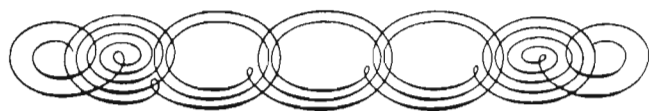

*Hommages à la paroisse de
St-Jean de Brébeuf*



Maison construite par M. Porter vers 1830 sur le Craig Sud

**FAMILLE
GISÈLE ET JACQUES BENOIT**

Compliments



**M. MME
ADRIEN BERTHIAUME**

et leur fille Diane

Demeurent sur le Chemin Craig Nord

Avec les compliments de

**MME JULIETTE
BESSETTE**



Mme Bessette est la soeur de Mme Roméo Sylvain. Elle a demeuré 1 an à St-Jean de Brébeuf. Elle y revient souvent puisque son père est inhumé ici.

*Hommages
aux bâtisseurs de ce coin de pays*

Grâce à leurs durs labeurs, la génération présente profite de l'environnement merveilleux qu'ils ont défriché et bien protégé.

Il nous appartient maintenant de continuer ces efforts de nos ancêtres afin de pouvoir léguer à nos enfants un patrimoine intact dont ils seront fiers.

**SUZANNE CHARTRÉ,
MARIUS BOUTIN**

et leurs enfants
Frédéric, Mireille, Yannick

*Hommages
et meilleurs voeux
aux paroissiens
de
St-Jean de Brébeuf
à l'occasion du
cinquantième anniversaire
paroissial*

**MLLE
JEANNE D'ARC BOYTE**

FAMILLE ANTONIO CARRIER



Antonio, 2 ans,
sa soeur Céлина,
sa mère Elvina
et son père Joseph.

Antonio Carrier, son épouse
(Lucienne Roseberry) ainsi
que leurs enfants Antoine,
Anna et Damien sont
heureux de participer aux
fêtes du cinquantenaire
paroissial de St-Jean de
Brébeuf.



Honneur et hommage à St-Jean de Brébeuf

M. MME ERNEST-CHARLES CARRIER
(Cécile Bolduc)



M. Mme
Ernest-Charles Carrier

Joseph Carrier, Arménie Carrier
1877-1949 - 1881-1950

Ils ont eu 5 enfants:
Ernest, Alfred, Arthur, Lydia, Régina

Ernest épouse Cécile Bolduc de St-Pierre de Broughton en 1938. De ce mariage naquirent 3 filles: Annette, Denyse, Huguette. Depuis de temps, nous avons toujours demeuré à St-Jean de Brébeuf sur la terre paternelle.



Lucien Bouchard, son épouse Annette.
Leurs enfants: Gilles, Gaston, Doris, Rock.
Ils demeurent à St-Adrien d'Irlande depuis leur mariage en 1958.



Marc-André Côté (fils d'Ovide), son épouse Denise. Leur fils: Stéphane.
Ils demeurent à Victoriaville depuis 1965.

Hommages aux vaillants défricheurs

MME ANTHIME CARRIER



Photo prise lors du mariage d'André en 1959.

Rosaire, marié à Aline Bolduc, 7 enfants

Monsieur et Madame Anthime Carrier

André (décédé), marié à Marie-Louise Rodrigue, 5 enfants



Gaudias Carrier, marié à Marie Côté, est né à St-Jean de Brébeuf en 1867. Il a demeuré au village. 5 enfants sont nés: Céлина, Anthime, Edouard, Omer, Régina.

Anthime est né à St-Jean de Brébeuf en 1900. Le 9 janvier 1929, il épouse Marie-Blanche Carrier, fille de Désiré. Il s'installe sur le lot 287 dans le Rang 5. Il décédait en 1975.

FAMILLE LUCIEN CARRIER

(fils d'Emile)

(Marie-Blanche Côté)



Nos enfants:

Benoit, Johanne, François,
Yvon, Luc, Germain.

Demeurent à Wotton,
Comté de Richmond.

Voeux de succès au cinquantenaire de St-Jean de Brébeuf

Avec les compliments de la

FAMILLE CARRIER



M. Mme Julien Carrier et leurs 10 enfants:
Assis: Jeanne d'Arc, Aurore, Thérèse.
Arrière: Julien, Joseph, Maurice, Aristide,
Aimé, Amédé, Raymond.



M. Mme Joseph Carrier

Julien, fils de Pierre, se marie à Anna Nolet en 1913. Il arrive à St-Jean de Brébeuf en 1914 et y demeure 49 ans. Il est décédé en 1979.

C'est Joseph qui reprend le bien paternel dans le Rang 5 et en 1962, il s'unit à Suzanne Mathieu.

FAMILLE CYRILLE CARRIER



Famille Cyrille Carrier

1ère rangée: Rita, M. Carrier, Mme Carrier (Irène Thivierge), Jeannette.

2ième rangée: Egide, Jocelyne, Céline, Fabrice, Pierrette, Lina.

3ième rangée: Claude, Martin, Henri, Michel, Suzie, Estelle.

M. Carrier est né à St-Jean de Brébeuf et y a demeuré jusqu'en 1957. Présentement, la famille Carrier demeure à Coaticook. M. Carrier a fondé le premier magasin général de la paroisse. Il a aussi été le premier maire canadien-français.

Reconnaissance à nos parents

M. MME ALBERT CARRIER



Pierre Carrier, marié à Camille Grégoire. 11 enfants.

De gauche à droite: Charles Moryency, Arthur, Ernest, M. Pierre Carrier, son épouse, Albert et un cousin Edmond.

En avant: Alice, Odélia.

Assis: Oscar et Albina.

Pierre a demeuré sur le Rang 4 jusqu'en 1918 et Albert reprend le bien paternel.

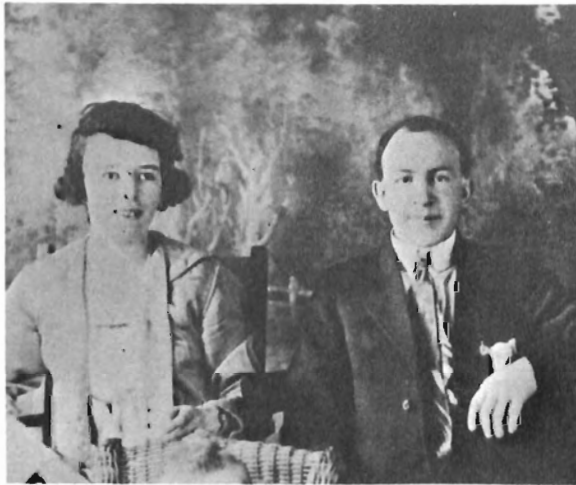

M. Mme Albert Carrier en 1924



M. Mme Albert Carrier
Photo prise en 1952

Albert se marie à Wilhelmine Nolet en 1920. 10 enfants sont nés: Léonard, Félicienne, Jacqueline, Jeannette, Félicien, Lauréat, Florian, Roxanne (décédée), Rosalie, Louis.

Léonard, son épouse Bernadette,
Jean-Guy et Lucie



"Louons maintenant ces hommes pleins de gloire qui sont nos pères
et dont nous sommes la race"



Photo de noces de mes parents



La résidence familiale actuelle

Désiré Carrier, fils de Pierre, né le 20 janvier 1882 à Inverness et décédé le 1er février 1957 à St-Jean de Brébeuf. Marié à Félixine Poulin, 24 avril 1906, à Leeds. De cette union sont nés 8 enfants. Arthur, le fils aîné naquit le 2 août 1910. Il épousa Adrienne Thivierge, le 12 février 1934, à Leeds.

LA FAMILLE ARTHUR CARRIER



De gauche à droite, assis: Angeline, Simone (*Fernand Turcotte*), Marie-Rose (*Bertrand Laflamme*), Alphonsine (*Jules Berthiaume*), Yvonne (*Josaphat Champagne*).

Debout: Rosane, Paul (*Monique Audet*), Albertine (*Michel Boucher*), Arthur et Adrienne, Désiré (*Yvette Plante*), Denis (*Armande Larrivée*), et Lorette.

Nous comptons 24 petits-enfants

M. MME DENIS CARRIER
(Armande Larrivée)



Nos enfants: Stellina et Nyl



Notre troisième enfant: Dolène
née le 14 janvier 1979

Nous profitons de cette occasion pour rendre hommage aux vaillants
pionniers de la paroisse de St-Jean de Brébeuf

“50 ANS”

Hommages et remerciements à nos prédécesseurs
Meilleurs vœux à nos successeurs

JULES ET ALPHONSINE BERTHIAUME



Mon père et ma mère, M. et Mme Arthur
Carrier, heureux de poser avec leur enfant,
Alphonsine.



Photo prise en 1979, lors de notre 25e
anniversaire de mariage.
26 juin 1954-79.

Hommages et honneur à nos ancêtres

M. MME DÉSIRÉ CARRIER

(Yvette Plante)



Leurs enfants: Christiane, née en 1968; Yves, né en 1970,
Nathalie, née en 1975, Jonathan, né en 1977.

M. MME PAUL CARRIER

(Monique Audet)



Leurs enfants: Line et Isabelle

Nous sommes heureux de rendre hommage aux pionniers
de cette paroisse.

Compliments de la

FAMILLE ALFRED CARRIER



Photo prise lors du 50e anniversaire de mariage en 1974.

Avant: M. et Mme Carrier.

Arrière: Ludger, René, Rosaire, Ida, Cécile, Aurèle.

Hommages à la paroisse de
St-Jean de Brébeuf

M. MME ALPHONSE CÔTÉ

(fils d'Ovide)



Leurs enfants: Maryse, Guy, Christiane, Eric.

Alphonse, né à St-Jean de Brébeuf le 11 décembre 1939, épouse Lisette Beaulieu d'Arthabaska le 22 juillet 1961. La famille demeure à Arthabaska.

FAMILLE LUDGER CARRIER

(Rachelle Côté)

Ludger, fils d'Alfred, épouse Rachelle, fille d'Ovide, le 25 juin 1952. Ils s'établissent sur une terre dans le rang 2 à Inverness. 6 enfants sont nés de cette union.

Gisèle, mariée à Robert Martel le 9 octobre 1971, leurs enfants: Pascal, Nathalie, Pierre.

Hélène, mariée à Jules-Aimé Bolduc le 6 septembre 1975, leurs enfants: Dominique, Christine.

Henri, marié à Micheline Samson le 8 septembre 1979.

Pierrette, mariée à Jules Martineau le 21 juin 1980.

Daniel.

Absent: Bertrand (décédé en mai 1959)



Avec les hommages de la
FAMILLE OVIDE CÔTÉ
 (Lucienne Camiré)



Assis: Marie-Blanche, Jacqueline, M. Mme Côté (décédé en 1979), Jean-Denis Wilbrod.
Debout: Léo-Paul, Rachelle, Marc-André, Alphonse, Luc, Gaétan, Réginald, Denise, Claude.



4 générations:
 M. Ovide Côté, Jean-Denis,
 Jean-Guy et Donald Côté

Hommages de la

FAMILLE CLAUDE CÔTÉ
 (fils d'Ovide)
 (Ida Carrier)



De gauche à droite:
 Thérèse, son mari Michel Jolin,
 leurs enfants: Steeve, Dave.

Germaine, son mari Marius
 Bolduc, leurs enfants: Alain,
 Chantal.

Claude épouse Ida (fille
 d'Alfred) le 11 juin 1952 et de-
 meure à St-Jean dans le Rang
 2.

Hommages à la population de St-Jean de Brébeuf

FAMILLE PAUL-ÉMILE DUBOIS



Nos enfants: Jocelyne, Marie-Paule, Christiane, Dans ses loisirs, Paul-Emile Lisette, Michel, Jeanne, Jacques, Sylvie, Pierre, s'occupe de trappage. Nathalie. Nous avons 10 petits-enfants.

M. Dubois épouse Jacqueline Côté, fille d'Ovide, en 1944. Et en 1945, il vint s'établir au village de St-Jean de Brébeuf. En 1953, il nous quittait pour Black Lake.

Avec les compliments de la

FAMILLE JEAN-DENIS CÔTÉ (Marthe-Ange Champagne)



*En avant: M. et Mme Côté.
2ième rangée: Julie, Odette, Angèle, Dany.
3ième rangée: Rosanne, Sylvie, Louiselle.
4ième rangée: Jean-Guy, Gaston.*

*Maison familiale au village de
St-Jean de Brébeuf*

Hommages à nos pionniers

M. MME GASTON CÔTÉ
(Francine Dion)



Ils demeurent sur la ferme paternelle située sur le 11e Rang, depuis 1976.

Gaston, Francine, et leurs deux enfants:
Yves et Nathalie

Bonheur et succès à nos concitoyens

Compliments de la

FAMILLE JEAN-GUY CÔTÉ
(Angèle Bolduc)



Notre ferme
située sur le 12e Rang



Angèle, Rickie, Donald, Jean-Guy, Edith

FAMILLE MARCEL DUBOIS

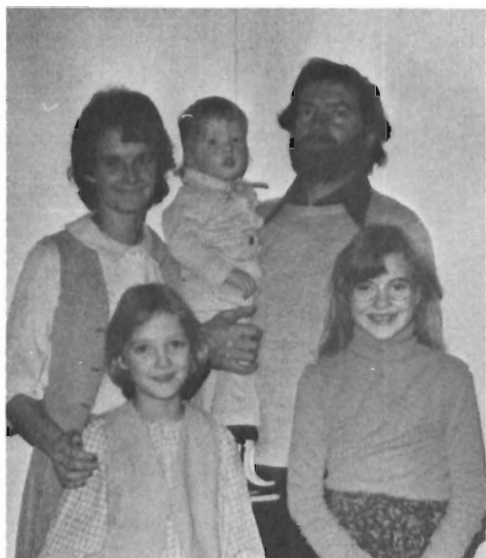

Marcel, son épouse Rosanne Côté.
Nos enfants: Martine, 10 ans,
Caroline, 9 ans, David, 2 ans.



5 générations:
M. Léonidas Thivierge, Mme Emérilda
Champagne, Mme Marthe-Ange Côté,
Rosanne et Martine.

Avec les compliments de

M. MME LUCIEN FERLAND



M. Mme Lucien Ferland et leurs deux
enfants: Jenny 6 ans, Eric 2½ ans.

Lucien épouse Louiselle Côté, fille de
Jean-Denis, en 1972. Ils résident à St-
Jean de Brébeuf.

*Hommages
à nos ancêtres*

**Daniel E. Vigneux
Sylvie Côté Vigneux
et
Catherine Vigneux**

Hommages de la
FAMILLE ROGER CÔTÉ
(Dyane Côté)

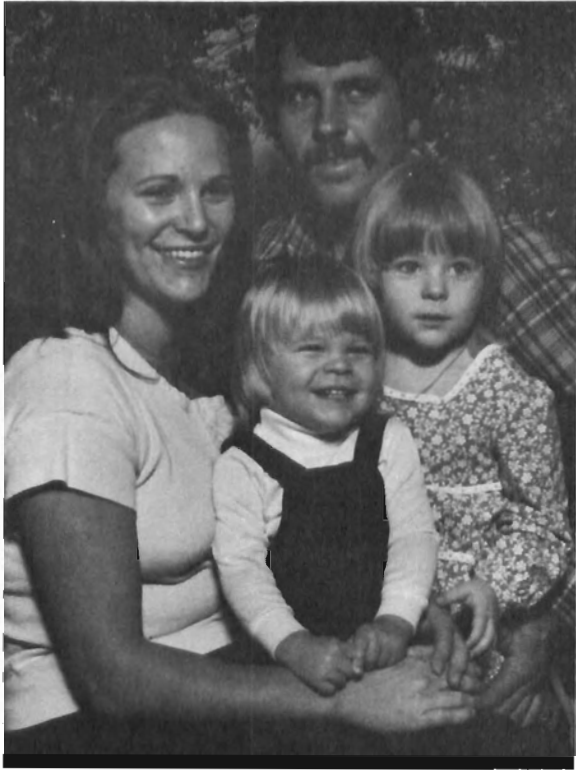

*Résidence familiale
construite en 1973*



Roger, son épouse Dyane, fille de Donat,
mariés en 1974

Suzy, née le 12 décembre 1976

Vincent, né le 5 juin 1978



Roger s'associe à Paul Bilodeau d'Inverness pour former la société
Côté et Bilodeau Enr., transport en vrac, gravier, asphalté, bois, etc...

Hommages à la population de St-Jean de Brébeuf

M. MME ROSAIRE CÔTÉ



A gauche: Gérard, son épouse Clémence Labranche, leurs deux enfants: Stéphane et et Danny.

A droite: Jacques et M. Mme Côté.

Rosaire, fils de Jos., épouse Marie-Stella Turgeon en 1948 à St-Ferdinand. Ils ont demeuré sur le Rang 10 et depuis 1974, ils résident à Thetford Mines.

M. MME HENRI CROTEAU

(Colette Poulin)



*Photo de mariage
le 17 septembre 1955*



*1ère rangée: Jacqueline, Yves, Mme Croteau,
Sylvie (Constant Turcotte).*

2ième rangée: Réjean, Gaétan, André, M. Croteau.

Meilleurs voeux à l'occasion du cinquantenaire

FAMILLE CHAMPAGNE

M. Joseph Champagne, fils d'Augustin, est né à St-Séverin, comté de Beauce, le 23 juin 1906. Marié à Emérilda Thivierge, fille de Léonidas, le 3 juillet 1929 à St-Séverin. Tous deux, ils défrichèrent une petite terre dans le rang 5 d'East-Broughton pendant 16 ans.

Enfin, en 1945, ils décident de venir s'installer à St-Jean de Brébeuf, pour continuer son métier de cultivateur, encouragé de son épouse et de ses enfants. Il décédait le 3 novembre 1977.



Cette photo fut prise à l'occasion des noces de rubis le 12 juillet 1969



De cette union, sont nés 16 enfants.

1ère rangée: Liette (*Michel Hébert*), Mme Champagne, Micheline (*Michel Fontaine*).

2ième rangée: Lucille (*Jean-Marie Rodrigue*), Nicole (*Gilles Gosselin*), Noëlla (*Donat Côté*), Marthe-Ange (*Jean-Denis Côté*), Lorraine (*Gaétan Laverdière*).

3ième rangée: Marcel, Florent, Gaétan (*Louise Gosselin*), Jules-Aimé (*Héloïse Bilodeau*), Josaphat (*Yvonne Carrier*), Robert (*Lise Côté*).

Décédés: Antonio, Marius, Fernand.

Ils ont eu le bonheur de voir naître 52 petits-enfants et 18 arrière-petits-enfants.

La famille Champagne est heureuse de collaborer au succès des Fêtes du Cinquantième Anniversaire de St-Jean de Brébeuf.

Hommages aux valeureux pionniers

FAMILLE JOSAPHAT CHAMPAGNE

(Yvonne Carrier)



*Avant: M. et Mme Champagne, Marc
2ième rangée: Louise, Martin, Michel, Céline
3ième rangée: Ghyslain, Gilles, Roland, Magella.*

En 1955, Josaphat épouse Yvonne Carrier (fille d'Arthur), et vint demeurer sur le Rang 4, sur l'ancienne terre de Peter Cook. Actuellement, Josaphat est cultivateur et possède des camions.



Maison familiale bâtie en 1973, suite à un incendie.

FAMILLE ROBERT CHAMPAGNE

(Lise Côté)



Robert, fils de Joseph, épouse Lise le 19 février 1966. De cette union naissent 5 enfants.

De gauche à droite:
M. Champagne, Vicky, Mme Champagne, Manon.
Avant: Normand, André, René.



Notre érablière de 8,000 entailles, sur le Craig sud, exploitée depuis 1971.

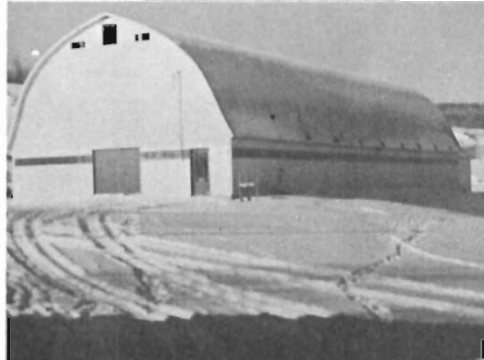

Maison familiale construite vers 1950 et notre grande-étable bâtie en 1977, sur le Rang 4.

Meilleurs vœux de succès au cinquantième.

Hommages de la
FAMILLE GAÉTAN CHAMPAGNE

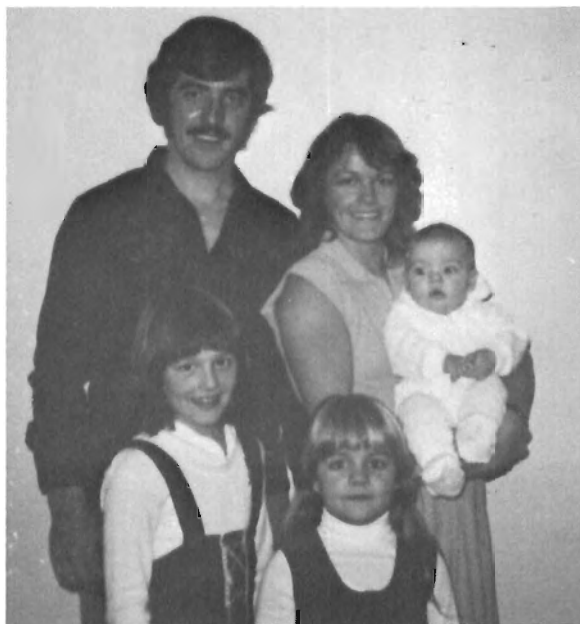

Gaétan
fils de Joseph
son épouse
Louise Gosselin

Leurs enfants:
Nancy
Lyne
Eric

FAMILLE HERMÉNÉGILDE CHAMPAGNE
(Béatrice Thivierge)



Photo prise lors du
25ième anniversaire de mariage en 1931



Maison familiale bâtie en 1905

Nos enfants: Brigitte (*Roger Poiré*), Wilfrid (*Thérèse Champagne*),
Marie-Jeanne (*Jean-Yves Poiré*), Claire-Hélène (*Raynald Fortier*),
Henriette (*Marc Gagnon*), Armand (*Diane Sheink*), Gisèle (*Jean-Paul Méthot*),
Guimond (*Claudette Pelchat*), Germain (*Francine Lavertu*),
Réjean (*Micheline Bédard*), Carole.

Nous sommes heureux de participer aux fêtes du cinquantenaire.

Hommages à nos ancêtres

M. MME CLAUDE DEMERS



Jean Demers, Célianire Nicol
Parents de Napoléon



Napoléon et son épouse Aldéa
1896 - 1950 1904 - 1968



Réal



Monique



Raymonde



Doris



Guy



Aline



Jeannine



Napoléon, natif de St-Adrien d'Irlande, épouse le 2 septembre 1925, Aldéa Dubois à St-Ferdinand. En 1932, il vient s'installer sur le lot 638 à St-Jean de Brébeuf. 8 enfants sont nés.

En 1968, Claude reprend le bien paternel et en septembre 1972, il épouse Lise Dumas (fille Adrien).

Hommages à notre paroisse natale

M. MME ROGER FORTIER

(Monique Demers)



*De gauche à droite, 1ère rangée: M. Fortier, Céline, Mme Fortier.
2ième rangée: Renaud, Dolorès, Florent, Jocelyne, Germain, Lisette.*

Nous demeurons à St-Pierre-Baptiste

M. MME ROLAND HAMEL

(Doris Demers)



*Assis: Serge, Carole, Mme Hamel, Josée
2ième rangée: Michel, Donald, M. Hamel.*

Nous demeurons à Thetford Mines.

Hommage à nos ancêtres

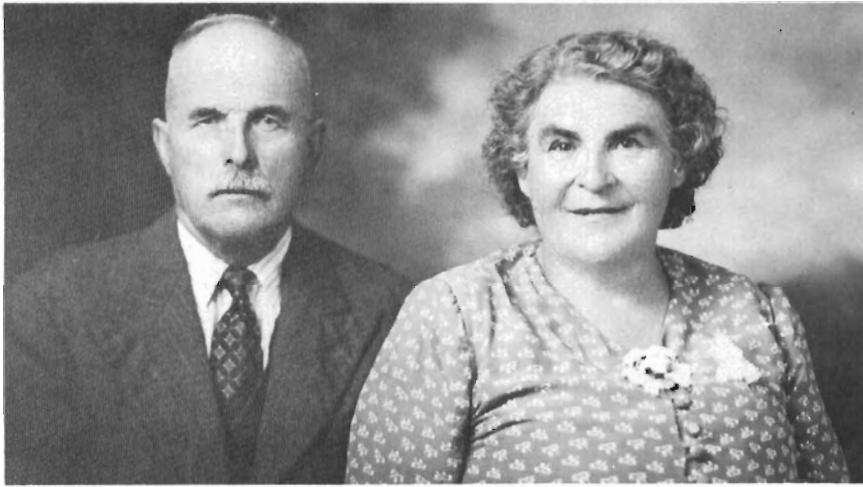

M. et Mme JOSEPH DOSTIE

Joseph épouse Léonie Dostie en 1900. De cette union, 12 enfants sont nés.



Famille OMER DOSTIE

(Léontine Fournier)

Photo prise lors du 50^{ième} anniversaire de mariage en 1979.

Assis: M. Omer Dostie (*fils de Joseph*), et son épouse.

1ère rangée: Martin, Armande, Anita, Roland, Ghislaine, Louissette, Jocelyn.

2ième rangée: Bruno, Magella, Jean-Marc, Sylva, Réjean, Yvan.

Félicitations et hommages au cinquantième

FAMILLE RÉJEAN DOSTIE

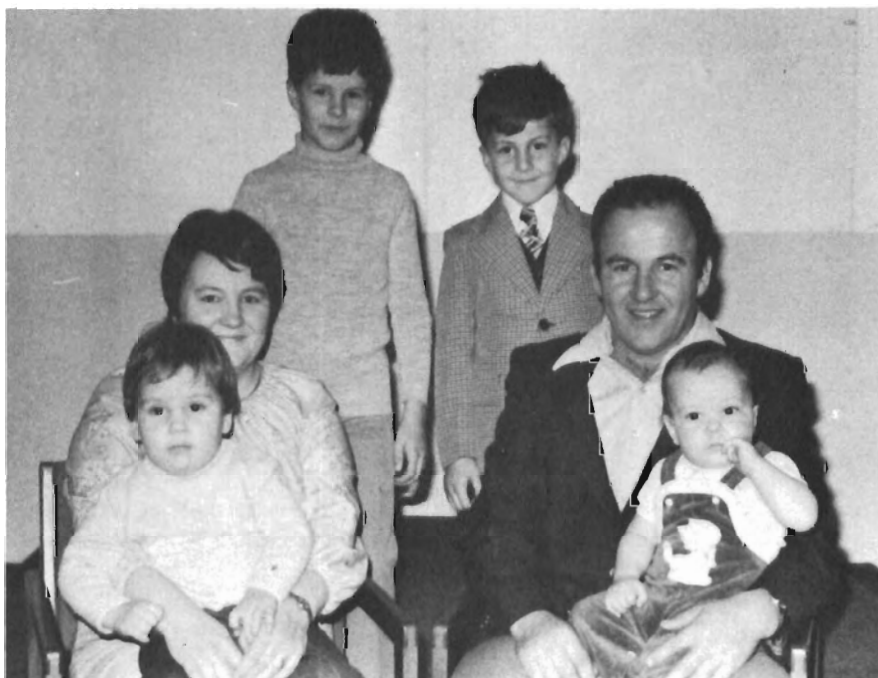

*En avant: Mme Dostie, Dominique, M. Dostie, David.
A l'arrière: Daniel et Eric.*

Réjean, fils de Omer, est natif de St-Jean de Brébeuf. Il épouse Nicole Laflamme en 1969. Ils s'installent sur le bien paternel dans le Craig Nord et continuent l'exploitation de la ferme laitière.

Félicitations et hommage au cinquantenaire

M. MME ROLAND DOSTIE



Roland



Rollande

Roland, fils d'Omer, est natif de St-Jean de Brébeuf. Il épouse le 26 septembre 1969 Rollande Vachon. Il a travaillé 23 ans au moulin à scie de M. Sylvain. Il demeure sur le flat road.



Maison familiale

FAMILLE JEAN-MARC DOSTIE



M. Jean-Marc Dostie, son épouse Gisèle Bédard,
et leurs trois enfants: René, Claudia, Christian.

Nous sommes heureux de rendre hommage aux vaillants pionniers
de la paroisse St-Jean de Brébeuf.

M. MME MARTIN DOSTIE



Martin, fils d'Omer, épouse Christiane Nadeau le 10 juillet 1976. Ils
demeurent à St-Jean de Brébeuf depuis le 26 août 1978.

Hommages à tous ceux qui ont contribué
à bâtir la communauté paroissiale.



SYLVA ET SOLANGE (Bolduc) DOSTIE

Leurs enfants: Chantal et Simon
Cette famille habite sur le chemin Craig Nord depuis 1967.

YVAN ET LUCIE DOSTIE



*Yvan, Lucie (Boulay)
Jean-François, Manon*

Honorant leur profession
Oubliant leurs efforts
Maîtrisant ce coin de terre
Méritant d'un bon souvenir
Avec un grand respect
Gardons-les en mémoire
Et continuons leur oeuvre.

Hommages à nos ancêtres

FAMILLE VALÈRE DOYON



Omer Doyon
1872-1965

son épouse



Adélia Demers
1895 - 1970

Omer achète la ferme de son père François, sur le 10e Rang en 1929. Il y demeure jusqu'en 1956, puis déménage au village de St-Jean de Brébeuf. 9 enfants sont nés: Yvette, Simone, Corinne, Germaine, Raphaëlla, Lucienne, Angèle, Valère, Raymond.



En juillet 1956, Valère épouse Marilène Delisle et prend possession du bien paternel.

Ils se sont occupés de production laitière jusqu'en 1979, et depuis c'est l'élevage de bovins de boucherie. En plus, ils continuent d'aménager l'érablière de 8,000 entailles.

Avant: Valère et Marilène.
Arrière: Gaétan, Harold, Marquis, Yvon.



FAMILLE ROLAND BOUCHER

(Raphaëlla Doyon)



*A l'arrière:
Raphaëlla, (fille d'Omer),
son époux Roland.*

*Nos enfants:
Alain
Suzanne
Yvan*

Nous sommes heureux de rendre hommage à nos ancêtres et à notre paroisse natale. Nous demeurons à Lyster.

Avec les compliments de

M. MME RAYMOND BOLDUC

(Angèle Doyon)



Raymond, Angèle, fille d'Omer, Gratien

Ils demeurent à Plainville, Etats-Unis

Avec les hommages de

FAMILLE RAYMOND DOYON



*Raymond (fils d'Omer),
son épouse Estelle Simoneau
De cette union sont nés
Chantal, Manon, Nancy*

Avec les compliments de

M. MME PHILIBERT GRENIER

(Corinne Doyon)



Avant:

Rosella (*Renaud Lacroix*)
Mme Grenier
Rachelle

Arrière:

Martin
Odette (*André Sylvain*)
Rock (*Ginette Jacques*)
M. Grenier
Mario

Ils ont demeuré à St-Jean de Brébeuf de 1945 à 1960 et depuis ils résident à Thetford Mines. La famille compte 4 petits-enfants.

FAMILLE ROLAND TRÉPANIÉ

Roland, son épouse Germaine Doyon et leurs 8 enfants:

Richard (*Louise Grondin*) 1 enfant
Diane (*Jean-Claude Lesieur*) 2 enfants

Régina, éducatrice à Forestville
Francine (*Hervé Grégoire*) 2 enfants

Dorothée (*Magella Bédard*)
2 enfants

Doris, travaille dans une manufacture

Pascal, soudeur

Vital, étudiant



Voeux de succès à l'occasion du cinquantenaire de St-Jean de Brébeuf

Hommages à nos ancêtres défricheurs

M. MME FERNAND DUMAS



Johnny Dumas et son épouse Obéline Hamel. Ils viennent s'installer à St-Jean de Brébeuf en 1949. Il décède le 13 décembre 1952 et Madame le 1 juin 1962. Ils ont eu 7 enfants: Wilfrid, Eva, Albert, Laura (décédée), Edmond (décédé), Mary, Alma.



Photo prise lors du 55e anniversaire de mariage en 1968

Wilfrid épouse Alma Chalifour le 21 mai 1913 à St-Lambert. Après avoir demeuré à St-Adrien d'Irlande, ils s'installent à St-Jean de Brébeuf en 1937 sur une terre dans le Rang Craig Sud. Madame décédait en 1971 à l'âge de 76 ans. Ils ont eu 12 enfants: Germaine, Adrien, Simone, Adrienne (décédée), Lucien, Paul, Alcide, René, Rose-Aline, Fernand, Raoul et Léo.

Fernand et son épouse Bertha Morency, tous deux natifs de St-Jean de Brébeuf, s'unissent le 9 août 1955 et s'établissent sur la ferme paternelle. De cette union, 4 enfants sont nés.



*De gauche à droite:
Marie-Paule, son mari Robert Benoit,
Stéphane, M. Mme Fernand Dumas, Clémence,
son mari Jean-Pierre Nantel,
Chantale.*

Avec les hommages de
M. MME ADRIEN DUMAS
(Yvette Doyon)



M. Mme Adrien Dumas
Mariés le 26 décembre 1942



4 générations:
M. Wilfrid Dumas, Adrien,
Benoit et Marco.



Première automobile d'Adrien,
une Ford 1935.



Lise, Benoit, Sylvie,
M. Dumas et son épouse

Félicitations aux organisateurs de ce cinquantième

FAMILLE RAOUL DUMAS



Raoul, fils de Wilfrid, son épouse Denise, leurs enfants: Jacques, Nicole.

Après avoir été 18 ans barbier, Raoul est maintenant propriétaire du magasin la Manufacture d'Habits Inc., depuis 7 ans au Centre-Ville de Thetford Mines.

Avec les hommages de

M. MME PAUL DUMAS

fils de Wilfrid
(Lucienne Doyon)

De gauche à droite:
Serge, son épouse Suzanne Vachon, Estelle, M. et Mme Dumas, Gervaise.

Paul travailla au moulin à scie de Roméo Sylvain jusqu'en 1963 et depuis ce temps, il demeure à Thetford Mines. Ils sont heureux de contribuer au cinquantenaire de St-Jean de Brébeuf.



M. MME ALPHONSE FAUCHER

(Maria Prévost)



Photo de nocés en 1929

Monsieur et Madame
Alphonse Faucher
présents à la fondation
de la paroisse,
rendent hommage



André



Lucille

et leurs enfants
présentent
leurs meilleurs voeux



Madeleine



Adrien



Juliette

à tous ceux qui continuent
d'apporter leur collaboration
au projet paroissial.



Photo du 50ième anniversaire
de mariage

Hommages au cinquantenaire paroissial

FAMILLE GINGRAS



Monsieur et Madame Ernest Gingras (Lucie Berthiaume)
1ère rangée: M. et Mme Gingras, fr. Roger, m.s.c.
2ième rangée: Réal, Rita, Roland, Yvette, Hervé

Arrivés à St-Jean de Brébeuf en 1920, ils y ont demeuré jusqu'en 1948.
Monsieur Gingras est décédé en 1969 à l'âge de 82 ans et Madame
Gingras en 1974 à l'âge de 86 ans.



Monsieur et Madame Hervé Gingras
1ère rangée: Michel, Raymond, Fernand
2ième rangée: Jeannette, M. Mme Gingras,
Réjeanne



Jeannette, son époux Pierre Coté,
mariés en 1977

En 1948, Hervé épouse Yvonne Ferland, fille d'Odilon, et reprend la ferme
paternelle sur le Craig Sud.

Félicitations et hommages au cinquantenaire de St-Jean de Brébeuf

FAMILLE ALPHONSE GOURDE

(Rollande Ginaras)



M. Gourde, Jacques, Ginette, Mme Gourde, Michel

Alphonse épouse Rollande en 1946. C'est en 1952 qu'ils font l'acquisition du magasin général de St-Jean de Brébeuf qu'ils tiendront jusqu'en 1972. Depuis, ils habitent sur une ferme située sur le Chemin Craig.



Ginette épouse Jean-Rock Lessard en 1974.
Leurs enfants: Isabelle née en 1976
et Frédéric né en 1978.



Maison familiale
anciennement propriété
de Willard Christie

LES GRÉGOIRE

une présence de 1919 à 1959



Marie Létourneau 1874 - 1952
Joseph-F. Grégoire 1872 - 1950



Georges Grégoire 1915 - 1969
Lucienne Carrier 1918 - 1977



Maurice Grégoire et son épouse Michelle Breton
Danielle, Denis, Philippe

En 1919, Joseph-Félix Grégoire s'installe avec sa famille sur les lots 632 et 633 du 11^e rang. En 1939, Georges achète de son père, Joseph-Félix, le lot 633, il y bâtit une grange. L'année suivante, il y construit une maison et se marie à Lucienne Carrier (soeur d'Antonio Carrier).

Georges et Lucienne défrichèrent leur terre. De leur union naît en 1943 Maurice. Joseph-Félix et sa famille retournent à Thetford en 1945 et il laisse le lot 632 à son fils Lucien qui le vend en 1955.

La famille de Georges déménage à Thetford en 1959.

Hommage à nos ancêtres

M. MME THÉOPHILE GRENIER

(Marie Turcotte)



Assis: Irma, M. et Mme Grenier, Olivine.
Arrière: Roland, Emilien, Baptiste, Adrienne,
Ernest, Flore, Philibert, Paul, Aimée.



Maison bâtie en 1940, située sur le 11^{ème} rang près de la route traversant le 10^{ème} rang, déménagée en 1947. Propriété aujourd'hui de Rodney Cleary.

La famille Grenier a demeuré dans la paroisse de 1936 à 1946.

M. MME AIMÉ GRENIER

(Bernadette Drouin)



Maison construite en 1898 par M. Richard Thurber pour Bertrand, son fils.



Assis: Jeannine, M. et Mme Grenier, Louise, Lise.

Arrière: Jocelyn, Gaétane, Jude, Jean-Marie, Nicole, Gaston.

Avec les compliments de la

FAMILLE GRENIER - BOLDUC



Gilles Bolduc, natif de Leeds.
Gaétane Grenier, native de St-Jean
de Brébeuf.

Nos enfants:
Line (*debout à l'arrière*)
Lola (*assise*)
Katia (*debout à droite*)

En 1966, nous nous sommes installés sur le lot 2-B, du 1er rang de Leeds
et depuis nous avons acquis cinq autres lots sur ce même rang.

Occupation principale: élevage de bovins de boucherie.

Avec les hommages de la

FAMILLE GASTON GRENIER



Gaston, fils de Aimé est natif de St-Jean de Brébeuf. Le 30 septembre
1972, il épouse Gisèle Guérard de St-Adrien d'Irlande. On les voit ici avec
leurs enfants: Patrick, Annick, Kathleen, Vicky.

C'est à St-Jean de Brébeuf que vit maintenant la famille.

FAMILLE ARTHUR GRENIER

(Irène Lessard)

Connus depuis 50 ans dans la paroisse, les époux Grenier ont participé à la vie communautaire en étant marchand général et distributeur de gazoline de 1943 à 1965. Après leur mariage, en 1930, ils ont vécu sur une ferme achetée de Jim Robinson dans le rang 11, aujourd'hui propriété de son frère Joseph.

Après la fermeture du magasin, ils ont commencé à jouir un peu de leur temps libre comme rentiers. La famille compte 7 enfants.



Roland (*Jeannine Isabelle*) garagiste et entrepreneur en machineries lourdes, 7 enfants, Québec.

Réjeanne, (*Duhaime Vallée*) entrepreneur électricien, 1 enfant, East-Broughton.

Martin, (décédé à 3 semaines).

Germaine, professeur pendant 20 ans, St-Jean de Brébeuf.

Solange, (*Laurent Demers*) propriétaire de Handy Andy, 2 enfants, East-Broughton.

Ghislaine, (*Gaétan Langlois*) actionnaire de A. Langlois et Fils, carrière de pierre à chaux, 2 enfants, St-Ferdinand.

Carmin, (*Lisette Payeur*) commis-comptable chez Yvon Laplante Inc., 2 enfants, Robertsonville.

La famille est heureuse de participer à ce 50ième anniversaire car elle célèbre aussi cette année, le 16 juin, les noces d'or d'Arthur et d'Irène.

LA FAMILLE DE JOSEPH GRENIER

rend des hommages de fierté et d'amour
aux pionniers et à leurs descendants



A l'avant: Richard, Dolorès, Simone, Thierry, Joseph, Yannick.
A l'arrière: Georges, Germain, Armande.

Joseph Grenier épouse Simone Doyon (fille d'Omer), en 1940, à St-Jean de Brébeuf. De ce couple, naissent 3 enfants: Marcel, Germain et Dolorès.

En 1967, Dolorès épouse Georges Turcotte. De cette union, naissent 2 fils: Yannick et Thierry. N'apparaît pas sur cette photo, bébé Mélissa.

En 1970, Germain épouse Armande Liboiron. De cette alliance, naît un fils: Richard.



La maison familiale, située sur le 11e rang, érigée aux environs de 1905, occupée par la famille depuis 1949 et propriété de M. Mme Georges Turcotte depuis 1973.



Marcel, décédé le 22 novembre 1946 à l'âge de 4½ ans.

Hommages aux pionniers de St-Jean de Brébeuf de la part de

M. MME ALFRED GRENIER

Pionniers de 1935 à octobre 1972



M. Mme Alfred Grenier (Laura Jacques) se sont mariés le 17 juillet 1935. M. Grenier, natif de Ste-Clotilde de Beauce, son épouse, de Sacré-Coeur de Jésus. Leur famille compte cinq enfants et onze petits-enfants:

Aimée-Rose, mariée à Wilbrod Côté, leurs enfants: Jacques, Lise, Pierre, Guylaine.

Raynald, marié à Odette Pelletier, leurs enfants: Mylène, Raynald j., Marie-Claude.

Adrien, chez les Dominicains.

Fernand, marié à Yvette Morency, leurs enfants: Mario, Marie-Josée.

Lorraine, mariée à Wilfrid Dubois, leurs enfants: Danny, Christian.



M. Mme Grenier, à gauche.
Construction des bâtisses en 1935.



En 1938, Alfred a fait des travaux
de remplissage de roche



Scieur combiné, fabriqué
par Alfred en 1940.



La maison actuelle a été construite en 1973,
sur la ferme familiale, que Fernand a acquis
en 1969

Hommages à ma paroisse natale



Dr RAYNALD GRENIER, m.d.,
L.M.C.C., C.S.P.Q., F.R.C.P.(C), D.A.S.D.

Spécialiste en dermatologie de la Province de Québec
Fellow du Collège Royal du Canada en Dermatologie
Diplômé de l'American Board of Dermatology

ST-JEAN DE BRÉBEUF
Fier de tes pionniers
et confiant en ton avenir.

Hommages aux disparus qui ont ouvert ce territoire,
honneur à ceux qui l'ont amélioré.

1930



1968

*Meilleurs voeux de bonheur et de succès
à tous nos anciens co-paroissiens
de St-Jean de Brébeuf.*

Merci de votre aide et de votre amitié.

Félicitations pour le cinquantième

M. MME ÉMILE HUPPÉ

(Marie-Louise Roseberry)

Nous demeurons à Thetford Mines



Octave Hamel
1880 - 1944

Son épouse



Philomène Dumas
1878 - 1966

Avec les compliments de la
FAMILLE DONAT HAMEL
(Rosé Doyon)

Parents
de Donat



Photo prise lors du
45e anniversaire de mariage en 1979

Avant: M. Mme Donat Hamel
Arrière: Réal, Denise, Estelle, Gisèle, Henriette,
Lucille, Thérèse, Hervé.

En 1943, Donat s'installe à St-Jean de Brébeuf sur une terre et y demeure jusqu'en 1962. Depuis ce temps, ils demeurent à Princeville.

Succès au Cinquantenaire paroissial

M. ROSAIRE HAMEL



Rosaire à l'âge de 20 ans



Photo prise en 1979



Maison construite vers 1908

Rosaire, fils d'Octave, né en 1910, a travaillé pendant 20 ans au moulin à scie, et depuis quelques années, profite de la vie au village de St-Jean de Brébeuf.

Avec les compliments de

M. MME ROBERT HAMEL

(fils d'Octave)

(Bérandère Boulanger)



Photo prise lors du 40ième anniversaire de mariage en 1977
En avant: Françoise, Carmelle, M. Mme Hamel, Jeanne d'Arc, Marie
Arrière: Gérard, Bernard, André, Bertrand, Roland, Marcel

Hommages à la paroisse de
St-Jean de Brébeuf



Ancienne propriété de Roger Poiré
bâtie en 1949 appartenant à
RÉJEAN CROTEAU
depuis 1979.

Située sur le 12ième Rang.

Best wishes
on the occasion of
the fiftieth anniversary
of
St-Jean de Brebeuf

MR. MRS.
DOUGLAS COX
and
FAMILY

Compliments de

M. MME DENIS JACQUES

(Marie-Paule Vallée)



Leurs enfants: Marilyne, Mariane (*André Fecteau*), Hélène et Laurier.
En février 1972, la famille Denis Jacques s'installe à St-Jean de Brébeuf.
M. Jacques est marchand général.

Hommages aux ancêtres de la famille

JACQUES



Famille de M. Mme Wilfrid Jacques
Photo prise en 1904 à St-Barnabé

La première famille Louis Jacques arrive de Amiens, Picardie en France. Elle s'établit à Charlesbourg vers 1680.

Avant: Rose et Honoré.

2ième rangée: Valérie Moquin, Marie et Wilfrid Jacques.

3ième rangée: Emelda, Alphonse, Donat.

Arrière: Henri (père de Henri-Paul Jacques).

M. Henri-Paul Jacques et son épouse Antoinette Payeur, demeurent à St-Jean de Brébeuf.

Hommages à la population de St-Jean de Brébeuf.

M. MME ROSAIRE LABBÉ

(Aline Rousseau)



M. Mme Omer Labbé



Maison paternelle



*Debout: M. et Mme Labbé, Jocelyne.
Assis: Ginette, Pierrette, Marie-France, Richard,
Johanne.*

Rosaire, fils d'Omer, prit possession du bien paternel en 1947. Conseiller à St-Jean de Brébeuf de 1963 à 1979.

*Tous nos hommages aux défricheurs
Voeux de succès aux organisateurs
du Cinquantenaire*

M. MME THOMAS LESSARD

M. MME LOUIS LAFLAMME



Louis Laflamme
1900 - 1971



Ida Marchand
1904 - 1965

Leurs enfants:

Lucille (M. Maurice Bonneville)
Ernest (décédé) (Anita Faucher)
Valérie (M. Roméo Boucher)
Gaétan (Héloïse Marcoux)

Demeurait sur le 10ième Rang de 1925 jusqu'en 1934.

**“Celui qui dit vous aimer
n'est sincère
que lorsqu'il le prouve”**



Hommage à nos pionniers

FAMILLE PATRICK LEHOUX

(Thérèse Roberge)

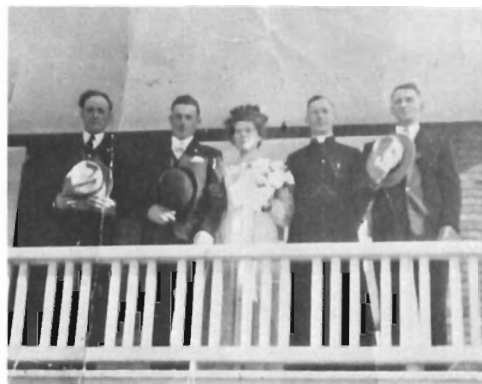

Photo de mariage
14 septembre 1943



Patrick et ses chevaux



Photo prise lors du mariage de Guylaine.

Assis: Denis, Mme Lehoux, Guylaine, M. Lehoux, Gisèle.

Debout: Martial, Robert, Louise, Yvan, Francine, Pierre, Michel, Laurent, Nelson.

Arrivé à St-Jean de Brébeuf en 1943. Il a été commissaire d'école et en 1956, il nous quittait pour St-Paul de Chester.

Félicitations au cinquantième anniversaire

FAMILLE DENYS LEHOUX

(fils de Patrick)



Denys, son épouse Charlotte Roy et Francis

Ils demeurent à l'Original, Ontario

*A la fondation de la
Caisse Populaire
en octobre 1945,
M. Ronaldo Latulippe fut
nommé gérant, fonction qu'il
exerça jusqu'à son départ de la
paroisse en 1955.*

*Avec son épouse, il est heureux
de contribuer au
cinquantenaire de la paroisse
à laquelle il souhaite
le meilleur des succès*

**M. MME
RONALDO LATULIPPE**

Demeurent à Thetford Mines

Avec les compliments de

M. JEAN-MARIE LANDRY



Jean-Marie, fils de Jos Landry et de
Almosa Grégoire, est né en 1931.

Il demeure au village
de St-Jean de Brébeuf.

Hommage de la
FAMILLE LESSARD



Thomas Lessard, Odiana Jacques
1883 - 1977 1888 - 1964
Parents de Robert Lessard



Robert Lessard, Yvonne Boulet
Mme Lessard est décédée en 1971.
Ils ont cinq enfants



Famille de Thomas Lessard, ses sept enfants et leurs conjoints.

Assis: Mme Robert Lessard, M. Mme Thomas Lessard, Robert.
2ième rangée: Albert Piquette, Rose Lessard, Joseph Grégoire, Albertine Lessard, Fernand Landry, Angèle Lessard, Arthur Grenier, Irène Lessard, Marcel Lessard, Marie Piquette, Jean-Paul Lessard.

Thomas arrive à St-Jean de Brébeuf en 1914. Robert achète une terre dans le Rang 11. Et en 1965, il part pour St-Ferdinand.

FAMILLE ROBERT LESSARD



Maurice Martineau, Claire-Hélène Lessard.
2 enfants: Céline, Marcel.
Résident à Thetford Mines.



Clément Lessard, Emilienne Rouleau.
6 enfants: Daniel, Lucie, Steeve, Alain,
Suzie, Patrick.
Ils habitent à l'Ange-Gardien.



Jean-Guy Lessard, Denise Lamothe,
leur fille Sylvie.
Ils résident à Arthabaska.



Maurice Berthiaume, Marguerite Lessard.
Leurs enfants: Sylvain, Martin.
Ils résident à Fleurimont.



André Carrier, Henriette Lessard.
Leurs enfants: Manon, Eric, Arold.
Ils résident à Inverness.

Hommages aux valeureux pionniers

FAMILLE JEAN-GUY MARTINEAU



En 1962, à St-Jacques de Leeds, Jean-Guy épouse Rachelle Dubois. Ils viennent s'installer à St-Jean de Brébeuf en 1967. Ils exploitent présentement une pépinière au village.

De cette union, quatre enfants sont nés:

Yoland
Guylaine
Jean-Philippe
Danny

Félicitations et hommages au cinquantenaire

M. MME JACQUES MAILHOT



*1ère rangée: Annouck, Daniel
2ième rangée: Anne, Lucille et Jacques*



*Maison familiale
sur le Craig Nord*

Hommage à nos vaillants défricheurs et joyeux 50ième

FAMILLE RAYMOND MATHIEU

(Gilberte Richard)



Maison familiale

Leurs enfants: Denise (*religieuse*), Yvon (*Aline Paquet*), Nelson (*Margot Simard*), Luc (*Mariette Prévost*), Gaétanne (*Clément Grégoire*), Paul (*Denise Grégoire*), André (*Céline Grégoire*), Francine, Jocelyn (*Lyne Veilleux*) et Rock.

FAMILLE ANDRÉ MATHIEU



Leur résidence



André, Céline Grégoire,
Nos enfants: Kathy, Mélanie

Hommage aux défricheurs de St-Jean de Brébeuf

Hommage aux pionniers

M. MME PAUL MATHIEU



Paul, Denise et leurs enfants
Diane (8 ans), Rémi (6 ans), Guy (5 ans)

Le 7 mars 1970, Paul épouse Denise Grégoire. De cette union, trois enfants sont nés. Ils demeurent à St-Jean de Brébeuf depuis leur mariage.



Hommages à
St-Jean de Brébeuf
à l'occasion du
cinquantenaire

Luc et Mariette Mathieu
Christian, Anouk, Vicky

Ils demeurent à Black Lake depuis 1978

Hommages et honneur à nos ancêtres

M. MME NELSON MATHIEU
(Margot Simard)



Nelson, Nancy, Eric, Margot

Nous demeurons au village de St-Jean de Brébeuf depuis 1967.



Hommages à la
FAMILLE MORENCY

Benjamin Morency, 1845-1911 et son épouse Alphonsine Carrier 1864-1923. Ils eurent 10 enfants. Ils demeurèrent dans le rang 5 de St-Jean de Brébeuf.



En 1935, leur fils Georges épouse Cauranna Boissonneault et reprend le bien paternel. Il décéda en 1961 à l'âge de 66 ans. La famille compte 9 enfants et 16 petits-enfants.



Assis: Bertha, Mme Morency, Normand.
Arrière: Irène, Raymonde, Florence, Laurette, Aline (religieuse), Monique, Gertrude.

Et depuis 1961, elle demeure à Lyster.



4 générations: Mme Joseph Boissonneault, Mme Cauranna Morency, Mme Bertha Dumas, Marie-Paule Dumas.



Maison paternelle bâtie en 1914.

Hommages aux défricheurs de notre paroisse.

FAMILLE LÉO MORENCY



M. Charles Morency, fils de Benjamin, et son épouse Odelia Carrier, fille de Pierre. 2 enfants sont nés.



Avant: M. Morency, son épouse Liliane Poulin.

Gauche à droite: Francine, (*Michel Bédard*), Jacques, Gilles, Sylvie.

Charles demeure sur une terre située au Chemin Craig et en 1944, Léo prit le bien paternel.

Hommages de la

FAMILLE ALCIDE MORENCY



Avant: M. Morency, son épouse Madeleine Fortier.
Debout: Raymond, Denise (*Gervais Poulin*), Gisèle (*Roger Evers*), Yvette (*Fernand Grenier*), Yvon (*Sylvie Côté*).



Maison bâtie en 1860
par M. Forbers

Alcide est le frère de Léo, et il demeure sur le Chemin Craig.

Hommages à la population de St-Jean de Brébeuf

M. MME LUCIEN NOLET



Assis: Françoise, Denise, M. Mme Nolet, Réjeanne, Marie-Claire
Arrière: Gilbert, Réal, Gérard, Colette, Richard, François, Benoit.
Absent: Gaétane (décédée)

Lucien épouse Léonia Marcoux le 4 octobre 1933 à St-Pierre-Baptiste. En 1942, ils viennent demeurer à St-Jean de Brébeuf. Et depuis 1969, ils résident à Plessisville.

*Best wishes
from*

**MR. MRS.
DONALD MAXWELL
AND
FAMILY**

Avec les compliments de

M. JOHNNY NOLET



Photo prise lors
de son
anniversaire

Johnny né à St-Adrien, achète la terre de Armand Doyon en 1941 sur le 10ième rang et revend à Valère Doyon en 1972.



Hommage à nos ancêtres

LA FAMILLE DONAT POIRÉ

(Hélène Paradis)



En avant (de gauche à droite): Jean-Thomas, M. Poiré, Emile (*Louise Roberge*),
Mme Poiré, Marc-André (*Pauline O'Brien*).

2ième rangée: Claudette (*Onil Gagné*), Luc (*Nellie Vandal*), Jean-Yves (*Marie-
Jeanne Champagne*).

3ième rangée: Jacqueline (*Réal Laflamme*), Albert (*Aurore Laflamme*), Monique
(*Paul O'Brien*), Juliette (*Denis Fortier*), Sr. Simone, Roger (*Brigitte
Champagne*), Sr. Huguette.

Hommage de

LA FAMILLE ALBERT POIRÉ

(Aurore Laflamme)



Assis: Richard, Line, Roland, Edith, Doris.

Debout: Gaston, M. Poiré, Mme Poiré, Raymond.

Avec les compliments de
MLLE DORIS POIRÉ
(fille Albert)



Elle a fini ses études à l'Université de Montréal en optométrie en 1977 et pratique présentement à Black Lake.

**M. MME
RICHARD POIRÉ**



Richard, son épouse Micheline Cloutier et son fils Martin.

**M. MME
PIERRE MARCHAND**

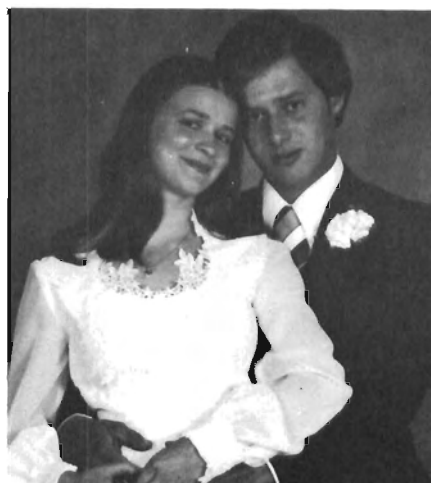

Edith, fille Albert, épouse Pierre Marchand le 1er juillet 1978 à St-Jean de Brébeuf.

Reconnaissance et hommage
à mes parents
et à tous les paroissiens



M. Ernest Carrier
1895 - 1975



Mme Alice Faucher
1898 - 1972

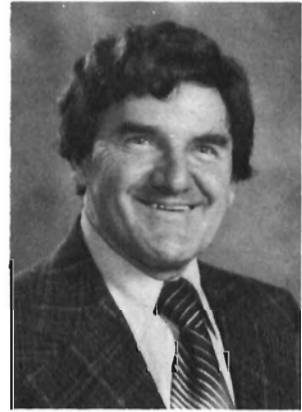

Rosario Pomerleau



Rosario Pomerleau, fils de Archélas Pomerleau et de Cléopie Boulanger, est né le 11 juillet 1923 à St-Maurice de Thetford. Il est le dernier d'une famille de 18 enfants. A l'âge de 21 mois, il fut adopté par M. Mme Ernest Carrier. Ceux-ci demeuraient jadis sur une terre à St-Jean de Brébeuf. Ils ont déménagé au village le 31 août 1943. Ils ont tenu un magasin de marchandises sèches de 1945 à 1962.

Rosario Pomerleau est sacristain pour la paroisse depuis 1943. En plus, depuis le 2 février 1960, il occupe le poste de secrétaire-trésorier de la municipalité de St-Jean de Brébeuf.

Compliments de la

FAMILLE HERVÉ ROBERGE



M. Adélarde Roberge 1892-1972
Mme Alphonsine Houle 1892-1970
Parents de Hervé.
Ils ont demeuré à St-Jean de Brébeuf de
1936 à 1954. Ils ont habité 9 ans la ferme
que possède actuellement Hervé.



Jacques, décédé
le 18 janvier 1955

Assis: M. Roberge, Maryse, Mme Roberge
Debout: Nicole, Richard, Doris, Normand, Denise,
Marcel, Carole et Jacques (décédé).

En 1946, Hervé épouse Rose-Eva Côté. De leur union sont nés 9 enfants.
Ils demeurent présentement sur le Rang 12.



Les bâtiments de la ferme H. Roberge et Fils. Grange-étable bâtie en 1966
et la maison en 1973. Ces bâtiments ont été construits par la famille Hervé
Roberge.

Compliments à l'occasion du cinquantenaire

M. MME NORMAND ROBERGE



Normand, Julie et leurs enfants
Marlène 14-01-77, Steeve 08-06-79



Cette ferme fut achetée en juillet 1968 par Hervé Roberge de Emile Huppé. Et en 1971, Normand achète de son père. Le 23 août 1975, il épouse Julie Martineau.

Avec les compliments de

**M. MME
PIERRE RODRIGUE**
(fils d'Adrien)



Pierre, son épouse Denise Roberge
Notre fille, Nancy, 4 ans

Nous sommes très heureux de participer à votre cinquantenaire. C'est à St-Jean de Brébeuf que mon épouse et moi, sommes nés.

Avec les compliments de

**M. MME
MARCEL ROBERGE**



Marcel (fils de Hervé), natif de St-Jean de Brébeuf épouse Gisèle Martineau de Ste-Agathe, le 14 août 1971. De leur union sont nés: Josée 7 ans, Marco 3 ans, Michel 4 mois.

Avec les hommages de

M. MME CLAUDE LABRANCHE

(Doris Roberge)



Doris, (fille de Hervé), née à St-Jean de Brébeuf, épouse le 10 juin 1978 Claude Labranche. Le couple réside maintenant à St-Adrien d'Irlande et exploite une ferme laitière de 250 acres avec un troupeau Holstein Pur Sang Enr. et N.I.P. classés et contrôlé P.A.T.L.Q.



Une vue de la
Ferme Claudor

Avec les compliments de

**M. MME
RICHARD ROBERGE**



Richard, fils de Hervé, épouse France Groleau le 23 juin 1979. Ils sont domiciliés à St-Jean de Brébeuf sur le Rang 12.

Reconnaissance à nos parents



M. Gédéon Rodrigue, père de Adrien, de Marie à Philomène Beau-lieu. Ils arrivent à St-Jean de Brébeuf en 1928 et s'établirent sur le Chemin Craig Sud. Gédéon est décédé en 1951 à l'âge de 83 ans et Philomène en 1956 à l'âge de 82 ans.

FAMILLE ADRIEN RODRIGUE

(Alexina Carrier)



1ère rangée, de gauche à droite: Monique, M. Rodrigue, Jacques, Martin, François, Mme Rodrigue, Gilles.

2ième rangée, de gauche à droite: Raymond, Marie-Louise, Pierre, Lucille, Gérard, André, Marielle, Clément, Lisette, Aurèle.

Compliments de la famille de

M. MME ANDRÉ SYLVAIN



André épouse Lucille Rodrigue
fille d'Adrien, en juillet 1972.

Chantal: 18 mois
Claude: 4 mois

Ils résident à St-Jean de
Brébeuf depuis 1977.

M. MME CLÉMENT RODRIGUE

(Dorothée Grenier)



Avant: Clément (fils d'Adrien) et son épouse Dorothée (fille de Paul)
Arrière: Carmin, Alain, Linda.

Nous rendons hommage à notre paroisse natale

Hommages à nos ancêtres qui ont participé au progrès
de la paroisse St-Jean de Brébeuf

FAMILLE RODRIGUE



M. Emile Carrier (1884-1960), son épouse Mme Alphonsine Poulin (1888-1968). Ils ont eu 4 enfants: Bernadette, Eva, Lucien, Honorius.
Parents de Mme Rodrigue.



M. Mme Lucien Rodrigue et leurs 10 enfants.

De gauche à droite: M. Rodrigue, Raphaëlla, Gaston, Mme Rodrigue.
2ième rangée: Maurice, Liliane, Romuald, Florence, Sylvia, Estelle,
Auguste, Jean-Marie.

M. Lucien Rodrigue (1912 - 1975)

Hommages de la
FAMILLE AUGUSTE RODRIGUE



De gauche à droite:
Sylvie, Christian, Lyne, Auguste et son
épouse Cécile Carrier.



Notre ferme située au 10e rang
de St-Jean de Brébeuf
achetée en 1964.

M. MME ROMUALD RODRIGUE



Gédéon Rodrigue
1886 - 1951



Philomène Beaulieu
1874 - 1956



Romuald, son épouse Francine Bolduc
Eric, Francis, Marc.



M. et Mme Lucien Rodrigue

Nous sommes fiers de compter la
troisième génération de Rodrigue
sur cette ferme laitière. Achat en
1972.

Hommages à nos ancêtres

FAMILLE JEAN-MARIE RODRIGUE



1ère rangée: Mme Rodrigue, Guy, Marco, Chantal, Martin, M. Rodrigue.

2e rangée: Suzanne, Lucie, Marquis.

Ferme laitière sur le 10e Rang de St-Adrien

Jean-Marie, fils de Lucien, natif de St-Jean de Brébeuf, épouse Lucille Champagne, fille de Joseph, en 1962. De cette union, 7 enfants sont nés.

Avec les hommages de la

FAMILLE RODRIGUE



M. Mme Armand Rodrigue

1ère rangée: Patrice, Mme Rodrigue (*Irma Grenier*), Gervaise, M. Rodrigue, Claudette

2ième rangée: Gyslaine, Marcel, Fernand, Réginald, Dolorès, Yvan, Georgianna, Rita, Jean-Guy.

M. Mme Jean-Guy Rodrigue

Assis: M. Rodrigue et son épouse Rita Croteau.

Debout: Jocelyne, Daniel, Michel, Denise.



Hommages à la
FAMILLE ROUSSEAU



Elzéar Rousseau, son épouse Céлина Carrier
 mariés en 1946 et leurs 4 enfants

Théodore Rousseau
 marié à Olive Couture
 en 1882
 Parents de Elzéar



Théodore

Albert

Odilon

Béatrice

Théodore arrive à St-Jean de Brébeuf en 1913 et ouvre la première boutique de forge avec son fils Elzéar.

En avril 1933, Elzéar s'occupe du bureau de poste jusqu'en 1960. M. Elzéar Rousseau décédait en 1966 et Mme Rousseau âgée de 81 ans, demeure au Foyer St-Rosaire à Disraeli.



4 générations: Théodore, Elzéar,
 Albert et Jacques Rousseau



FAMILLE ALBERT ROUSSEAU

De gauche à droite: Micheline, M. et Mme Albert Rousseau, Claudette, Jacques, Richard et Pierre.

En 1941, Albert était conducteur de camion au moulin à scie et depuis 1973, il réside à Black Lake.

Félicitations aux organisateurs des célébrations
du cinquantième anniversaire de St-Jean de Brébeuf

FAMILLE ROY



M. MME ODIAS ROY

et leurs neuf enfants

*En avant: Rita, M. Roy, son épouse Marie Guay (décédée en 1975),
Hélène.*

A l'arrière: Angela, Denis, Louis, Maurice, Albany, Ernest, Gabrielle.

Photo prise lors des noces d'or en 1967.

M. Roy demeura au bas du village jusqu'au 1er mai 1979, et depuis ce
temps, il réside au Centre d'Accueil de Thetford Mines.



M. MME ALBANY ROY

(Colette Nolet)

Leurs enfants: Chantale, Martial, Christine, René.

Nous demeurons à Thetford Mines depuis 1978.

FAMILLE DENIS ROY

(Yvonne Bédard)



*Avant: Louiselle (André Nadeau), M. et Mme Roy, Francine, Maryse.
Arrière: Céline, Murielle, Camille, Nicole (Normand Gagnon).
Décédés: Mario, Gilles.*



4 générations: M. Odias Roy
Denis, Louiselle et Véronique



Maison familiale
bâtie par Norman Moore
située sur le 10ième Rang

Ils sont heureux de rendre hommage aux vaillants pionniers
de la paroisse St-Jean de Brébeuf.

Hommages de la
FAMILLE ROULEAU



Gaudiose Rouleau
 1863-1919



Elésine Plante
 1869-1934



M. Alphonse Rouleau



Denis,
 décédé en 1959
 à l'âge de 25 ans.



Famille Alphonse Rouleau et leurs enfants
Assis: Marielle, Mme Rouleau, Anita, Emilienne.
Debout: Adrien, Emilien, Jean-Paul, Gilles, Guy,
 Fernando, Jacques.

Alphonse, né le 25 septembre 1869, épouse Marie-Ange Jacques en 1917 à East-Broughton. Il y demeure quelques années, puis s'en va à Robertsonville, Thetford, Plessisville, et en 1944 arrive à St-Jean de Brébeuf sur le 12ième Rang sur la terre du Dr. Emile Beaudet.

Alphonse décédait en 1952 et Marie-Ange repartait vers Thetford. Le 23 février 1974, elle se remarie à David Matteau et demeure depuis à Disraeli.

Pierrette,
 décédée
 en 1944
 à l'âge de
 24 ans.



Ghislain (fils de Jean-Paul) et son garçon Eric forment la 4ième et 5ième génération de Rouleau.



Compliments de la

FAMILLE DONAT ROULEAU



1ère rangée: Gérald né le 28-02-1946; Nelson 25-02-1951; Lucien 19-05-1038; Marcel 30-05-1939;

2ième rangée: Réal né le 21-01-1942; M. et Mme Rouleau, Denise 23-02-1943; Adrien décédé en 1967.

Donat est arrivé à St-Jean de Brébeuf en 1939 et repartait à St-Ferdinand en 1960. Mme Rose-Aimée Vachon Rouleau décédait en 1974 à l'âge de 60 ans. Cette photo a été prise en 1959.

FAMILLE LUCIEN ROULEAU

(Pauline Thivierge)



Assis: Linda, Véronique, M. et Mme Rouleau, Caroline, Chantal.

Debout: Gilles, Martin, Christian, Guylaine.

En 1960, Lucien devient propriétaire de la ferme paternelle située sur le Craig Nord. Et le 18 juin de la même année, il épouse Pauline, fille de Léandre Thivierge.

Compliments de la

FAMILLE LÉANDRE THIVIERGE



M. Mme Léonidas Thivierge
Parents de Léandre



M. Mme Léandre Thivierge

Le 5 septembre 1910, à St-Elzéar de Beauce, Léonidas épouse Marie Cyr. Ils ont demeuré à St-Séverin et en 1943, ils s'installent à St-Jean de Brébeuf. Il décédait en 1975 à l'âge de 87 ans, et son épouse en 1951, à l'âge de 58 ans. De cette union sont nés 10 enfants.

Le 15 juin 1940, Léandre épouse Alice Sylvain et s'installe lui aussi sur une ferme à St-Jean de Brébeuf en 1943. Son épouse décédait accidentellement en 1959 à l'âge de 37 ans. 15 enfants sont nés de ce mariage. Il se remariait à Laurette Sylvain en 1964.



1ère rangée: Pauline (*Lucien Rouleau*), Colette (*Michel Poirier*), Réjeanne (*Guy Mercier*), M. Thivierge, Mme Thivierge, Réjean (*Line Cadorette*), Aglaé (*Roland Gagné*), Raynald (*Chantal Bédard*).
2ième rangée: Yves (*Marielle Poirier*), Lise (*Jean-Claude Poirier*), Martial, Céline (*Denis Laliberté*), Charline (*Conrad Poirier*), Huguette (*André Jam*), Denis (*Camille Poirier*), Hélène (*Jean-Marc Côté*), Paulin (*Monique Laflamme*).

Compliments à l'occasion du cinquantenaire

M. MME GUY MERCIER

(Réjeanne Thivierge)



Guy et Réjeanne



En mars 1967, Guy achète une ferme sur le Chemin Craig Nord. Et en juillet de la même année, il épouse Réjeanne (fille de Léandre). En 1973, ils construisent une nouvelle maison.

*Félicitations à l'occasion du
Cinquantième de la paroisse
St-Jean de Brébeuf*

M. MME BERTRAND POTVIN

Félicitations à l'occasion du cinquantenaire de St-Jean de Brébeuf

M. MME HERVÉ TURCOTTE
(Antonine Turcotte)



Avant: Doris, Mme Turcotte

Arrière: René, Huguette, André,
M. Turcotte, Michel.

M. Turcotte est entrepreneur en construction et en 1971, il quitte Thetford Mines pour venir s'installer au village de St-Jean de Brébeuf sur l'ancienne terre de M. Jos Morency. Il est en société avec ses fils.



Manufacture bâtie en 1979



Maison familiale

ÉBÉNISTERIE — ARMOIRES DE CUISINE

Les Menuiseries
HERVÉ TURCOTTE INC.

FABRICATION DE MEUBLES SUR COMMANDE

Avec les hommages de

M. MME DANIEL TURGEON



Daniel, fils de Léonide, natif d'Inverness.

Son épouse, Roberta Dubé, native de Notre-Dame du Lac, comté de Témiscouata.

Leurs fils: Steeve et Guy.

Nous offrons nos meilleurs voeux à l'occasion du cinquantenaire de la paroisse St-Jean de Brébeuf.

Nous demeurons au village depuis 1970.

M. MME CLÉMENT THIVIERGE

*et leurs enfants
sont heureux de contribuer
au cinquantenaire
de la paroisse
St-Jean de Brébeuf*

Félicitation à l'occasion du
cinquantenaire



M. MME SIMON LACOSTE

(Lise Sylvain)

et leur fille Nicole

Hommage à nos ancêtres

FAMILLE SYLVAIN



M. Mme Alphonse Sylvain
Parents de Roméo

Photo prise lors du 60e anniversaire
de mariage en 1961



M. Cyrille Lessard, Albina Bolduc,
Parents de Mme Sylvain

Alphonse épouse Joséphine Fugère en 1901. Arrivé à St-Jean de Brébeuf en 1946, il travailla au moulin à scie durant 15 ans. Il est décédé en 1962 à l'âge de 88 ans. Madame décéda en 1970 à l'âge de 92 ans. 14 enfants sont nés de cette union.



M. Mme Roméo Sylvain

Roméo se marie le 22 septembre 1926 à Yvonne Lessard. Il arriva à St-Jean de Brébeuf en 1937 et devint propriétaire du moulin à scie. Il s'en occupa jusqu'à sa fermeture en 1977. C'est ici qu'ils élevèrent leurs 9 enfants. Ils ont 18 petits-enfants et 2 arrière-petits-enfants.

M. MME ROMÉO SYLVAIN

(Yvonne Lessard)



50 ans plus tard avec leurs 9 enfants.

En avant: Mme Sylvain, Raymonde (*Raymond Martel*), Hélène (*Rémi Allard*), M. Sylvain.

Debout: Nelson, Lorraine (*Moïse Bérini*), Lise (*Simon Lacoste*), Yvon (*Francine Lacoste*), Charline (*Florent Fortier*), Andrée (*Josée Faria*), Lévis (*Viola Carey*).



Maison familiale



Moulin à scie

Hommage au cinquantième de St-Jean de Brébeuf, où il fait bon vivre

FAMILLE LÉVIS SYLVAIN

(Viola Carey)



De gauche à droite:
Shirley, Mme Sylvain, Michaël
2ième rangée:
Dave, M. Sylvain, Lynn.

Lévis et Yvon demeurent depuis 1978 à Dover-Foxcraft, Maine. Ils sont co-proprétaires du moulin à scie.

Hommages à ma paroisse natale

M. MME YVON SYLVAIN



M. Yvon Sylvain et son épouse
Francine Lacoste



Isabelle



Richard

LA FAMILLE RAYMOND MARTEL

(Raymonde Sylvain)



De gauche à droite: Billy, M. Martel, Mme Martel, Lynn

Nous demeurons à Mt. Laurel, New-Jersey.

M. MME RÉMI ALLARD

(Hélène Sylvain)



Avant:
M. Mme Rémi Allard

Arrière:
Mario, Micheline, Luc.

RÉMI ALLARD & FILS INC.

Armoires de cuisine et fenêtres

Nous demeurons à Coleraine



M E R C I

RÉFÉRENCES

- St-Adrien d'Irlande 1879-1979
- Leeds, canton 1802, St-Jacques 1902
- Archives de l'Archevêché de Québec
- Ecrits originaux du premier curé résident d'Inverness, l'abbé Martial Fafard, 1866
- Archives de la Fabrique St-Jean de Brébeuf dont un cahier de notes historiques préparé par l'abbé Charles-Aurèle Beaulieu en 1949
- Registres des minutes de la Commission scolaire d'Irlande nord à Black Lake
- Registres des minutes de la Commission scolaire d'Inverness à Plessisville
- Registres des minutes de la Commission scolaire de St-Jean de Brébeuf à Thetford Mines
- Registres des minutes de la Municipalité de St-Jean de Brébeuf
- Commission scolaire Régionale de l'Amiante
- Caisse Populaire Notre-Dame de Thetford Mines
- Le Progrès de Thetford et Allô Police, août 1957
- Bureaux d'enregistrements d'Inverness et de Thetford Mines
- Concessions des terres de 1802-1883: "Liste des terrains concédés par la Couronne dans la Province de Québec de 1763 au 31 décembre 1890"
- Recueil de Généalogie des comtés de Beauce - Dorchester - Frontenac, 1625-1946 par Frère Eloi-Gérard; B.A., B.P., Mariste, Beauceville
- Recensement agricole, Québec, 1951-61-66
- Les familles de la paroisse et même celles de l'extérieur, ayant déjà résidé à St-Jean, ont fourni renseignements, photos, contrats, journaux.
- Quelques familles anglaises ont aussi prêté leur concours, qu'elles soient de la paroisse ou de l'extérieur.
- Daniel Vachon de Leeds et Mario Marcoux de St-Adrien ont apporté leur collaboration en offrant renseignements, documents, photos.

PHOTOS DE LA COUVERTURE

A l'avant: l'église catholique de St-Jean de Brébeuf

A l'arrière:

première photo: l'église anglicane du Craig sud.

deuxième photo: basilique miniature de St-Pierre de Rome réalisée par M. Rosario Pomerleau

troisième photo: l'église méthodiste du Craig nord (démolie en 1979)

INDEX ALPHABÉTIQUE DES FAMILLES

— A —

Allard, Rémi 526

— B —

Benoit, Jacques 441
 Berthiaume, Adrien 442
 Berthiaume, Jules 449
 Berthiaume, Maurice 495
 Bessette, Juliette 442
 Bolduc, Gilles 481
 Bolduc, Raymond 470
 Boucher, Roland 470
 Boutin, Marius 442
 Boyte, Jeanne d'Arc 442

— C —

Carrier, Albert 447
 Carrier, Alfred 451
 Carrier, André 495
 Carrier, Anthime 445
 Carrier, Antonio 443
 Carrier, Arthur 448
 Carrier, Cyrille 446
 Carrier, Denis 449
 Carrier, Désiré 450
 Carrier, Ernest 444
 Carrier, Joseph 446
 Carrier, Lucien 445
 Carrier, Ludger 451
 Carrier, Paul 450
 Champagne, Gaétan 461
 Champagne, Herménégilde 461
 Champagne, Josaphat 459
 Champagne, Joseph 458
 Champagne, Robert 460
 Côté, Alphonse 451
 Côté, Claude 452
 Côté, Gaston 454
 Côté, Jean-Denis 453
 Côté, Jean-Guy 454
 Côté, Ovide 452
 Côté, Roger 456
 Côté, Rosaire 457
 Cox, Douglas 488
 Croteau, Henri 457
 Croteau, Réjean 488

— D —

Demers, Claude 462
 Dostie, Jean-Marc 467
 Dostie, Martin 467
 Dostie, Omer 464
 Dostie, Réjean 465
 Dostie, Roland 466
 Dostie, Sylva 468
 Dostie, Yvan 468
 Doyon, Raymond 470
 Doyon, Valère 469
 Dubois, Marcel 455
 Dubois, Paul.-E. 453
 Dumas, Adrien 473
 Dumas, Fernand 472
 Dumas, Raoul 474
 Dumas, Paul 474

— F —

Faucher, Alphonse 475
 Ferland, Lucien 455
 Ferland, Odilon 476
 Fortier, Roger 463

— G —

Gingras, Hervé 477
 Gourde, Alphonse 478
 Grégoire, Maurice 479
 Grenier, Aimé 480
 Grenier, Alfred 484
 Grenier, Arthur 482
 Grenier, Gaston 481
 Grenier, Joseph 483
 Grenier, Philibert 471
 Grenier, Raynald 485
 Grenier, Théophile 480

— H —

Hamel, Donat 487
 Hamel, Roland 463
 Hamel, Robert 488
 Hamel, Rosaire 487
 Huppé, Emile 486

— J —

Jacques, Denis	489
Jacques, Henri-Paul	489

— L —

Labbé, Rosaire	490
Labranche, Claude	508
Lacoste, Simon	522
Laflamme, Louis	491
Landry, Jean-Marie	493
Latulippe, Ronaldo	493
Lehoux, Denis	493
Lehoux, Patrick	492
Lessard, Clément	495
Lessard, Jean-Guy	495
Lessard, Robert	495
Lessard, Thomas	494
Lessard, Thomas J.	490

— M —

Mailhot, Jacques	496
Marchand, Pierre	504
Martel, Raymond	526
Martineau, Maurice	495
Martineau, Jean-Guy	496
Mathieu, André	497
Mathieu, Luc	499
Mathieu, Nelson	499
Mathieu, Paul	498
Mathieu, Raymond	497
Maxwell, Donald	502
Mercier, Guy	520
Morency, Alcide	501
Morency, George	500
Morency, Léo	501

— N —

Nolet, Lucien	502
Nolet, Johnny	502

— P —

Poiré, Albert	503
Poiré, Donat	503
Poiré, Doris	504
Poiré, Richard	504
Pomerleau, Rosario	505
Potvin, Bertrand	520

— R —

Roberge, Hervé	506
Roberge, Marcel	507
Roberge, Normand	507
Roberge, Richard	508
Rodrigue, Adrien	509
Rodrigue, Auguste	512
Rodrigue, Clément	510
Rodrigue, Jean-Guy	513
Rodrigue, Jean-Marie	513
Rodrigue, Lucien	511
Rodrigue, Pierre	507
Rodrigue, Romuald	512
Rouleau, Alphonse	517
Rouleau, Donat	518
Rouleau, Lucien	518
Rousseau, Elzéar	514
Roy, Denis	516
Roy, Odias	515

— S —

Sylvain, André	510
Sylvain, Lévis	525
Sylvain, Roméo	523 - 524
Sylvain, Yvon	525

— T —

Thivierge, Clément	522
Thivierge, Léandre	519
Trépanier, Roland	471
Turcotte, Hervé	521
Turgeon, Daniel	522

— V —

Vigneux, Daniel	455
-----------------------	-----

Lithographié sur les presses de
l'Imprimerie Roy et Laliberté Inc. - Thetford Mines, Qué.

Juin 1980

