



*Du plus profond de nos racines,  
Et tout comme nos ancêtres,  
Grandissons vers cette lumière  
Qui fut le guide des générations passées  
Qui chérissaient l'espoir (le rêve)  
D'un futur fleuri de fraternité et d'amour.*

## EXPLICATION DES ARMOIRIES DE ST-CAJETAN D'ARMAGH

### LA FEUILLE D'ÉRABLE:

C'est l'emblème des Canadiens-français. Elle souligne que cette paroisse, au nom irlandais, est essentiellement canadienne-française.

Elle rappelle aussi l'arbre lui-même et les métiers pratiqués par un grand nombre de paroissiens d'Armagh: la coupe du bois, le travail du bois et l'industrie du sucre d'érable.

### LES DEUX TRÈFLES:

La paroisse d'Armagh doit son nom à un coin de l'Irlande qui porte ce nom.

Le territoire d'Armagh aurait été d'abord concédé à un Irlandais et en aurait reçu ce nom. (Le trèfle est le symbole de l'Irlande). Le trèfle symbolise aussi la culture du sol, qui est pratiquée à Armagh, de Bellechasse.

### LA FASCE VIVRÉE:

Elle évoque les montagnes. Dans la région d'Armagh, les monts et collines sont assez abondants pour constituer une caractéristique de ce coin.

### LE BLEU DE LA PARTIE SUPÉRIEURE:

C'est la paix qui rayonne dans cette paroisse rurale. Cette couleur symbolise aussi la foi (fide) et les valeurs spirituelles.

### LE VERT DE LA PARTIE INFÉRIEURE:

C'est l'espérance d'une plus grande prospérité. Il symbolise aussi les valeurs plutôt matérielles et les effets heureux du travail (labore).

### LE BLEU, LE VERT ET L'ARGENT:

constituent une alliance de couleurs heureuse et agréable. Elles peuvent facilement symboliser la bonne entente et l'harmonie qui doit exister dans une paroisse comme Armagh où les mentalités, les conditions de travail et de fortune sont variées.

DEVISE: « *Fide et labore* », ce qui veut dire: « *Par la foi et le travail* ».

AUTEUR: Ces armoiries ont été dressées et dessinées par M. l'abbé Lucien Godbout, du Séminaire de Québec.



## MESSAGE DE PRÉSENTATION

*Notre paroisse souligne cette année, le 125<sup>e</sup> anniversaire de l'arrivée du premier curé, M. l'abbé Lucien-Napoléon Francoeur.*

*Pour fêter cet événement, il est bon de nous rappeler les principaux faits qui ont tissé l'histoire de notre paroisse. Nous vous les présentons dans ce livre.*

*Nous avons reproduit intégralement la partie historique contenue dans le Livre du Centenaire (1863-1963). Dans le même style, nous avons continué les éphémérides religieuses, civiles et scolaires des 25 dernières années (1963-1988).*

*Nous avons tenu compte de la tradition orale et nous avons puisé dans les registres (de la Fabrique et des Municipalités) pour recueillir les faits importants qui se sont déroulés dans ce quart de siècle.*

*En lisant l'histoire de notre collectivité, nous découvrons que nos prédécesseurs étaient croyants, confiants en la Providence, laborieux, généreux, peu exigeants et remplis d'abnégation. Les vertus et les qualités de nos ancêtres doivent nous stimuler pour que nous continuions à développer l'oeuvre qu'ils ont commencée dans cette localité de Bellechasse.*

*Que notre livre soit un hommage à nos valeureux bâtisseurs! Fêtons le 125<sup>e</sup> en Armagh'nie!*

*Merci à tous ceux et celles qui ont collaboré à la rédaction des textes et qui ont apporté leur soutien financier pour permettre la publication de ce modeste Livre Souvenir.*

*Le Comité du Livre du 125<sup>e</sup> d'Armagh*

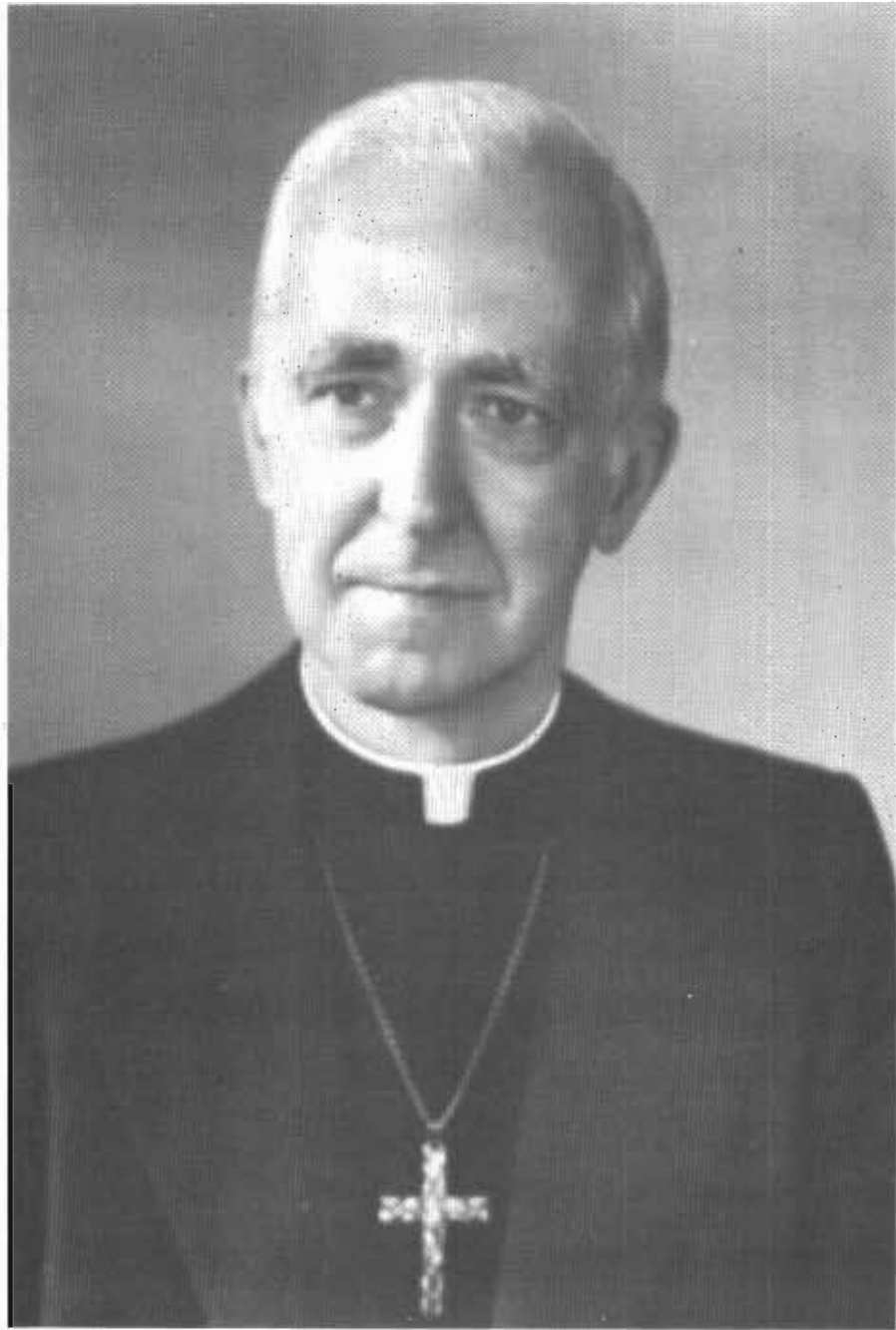

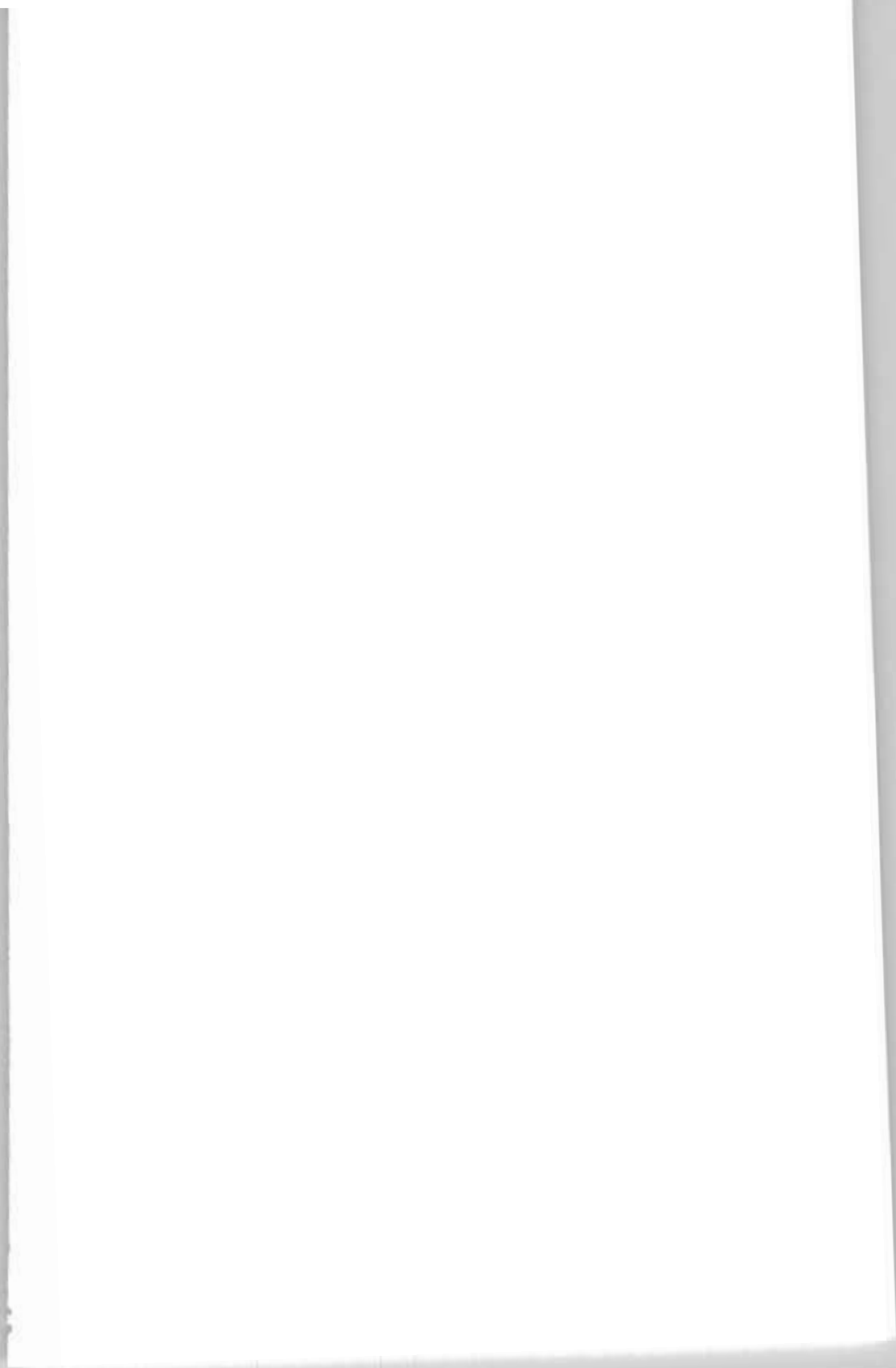

**MESSAGE AUX PAROISSIENS ET PAROISSIENNES  
DE  
SAINT-CAJETAN D'ARMAGH**

*Chers diocésains et diocésaines,*

*L'histoire de votre communauté chrétienne vaut d'être célébrée. Elle projette la lumière sur un chemin de grâce marqué de l'inédit de la Providence. Le temps appartient à Dieu et Il demeure près de ceux et de celles qui, le long de leurs routes humaines, mettent en Lui leur confiance et persévèrent dans l'amour.*

*Les pionniers d'Armagh étaient des hommes et des femmes de foi trempée, déterminés à bâtir sur une terre ferme et à transmettre à leurs enfants l'héritage le plus précieux à leurs yeux: la maison familiale où l'on vivrait dans l'harmonie et la maison de Dieu où l'on trouverait toujours réconfort, paix, courage, pour vivre jusqu'au bout les exigences de l'amour fidèle.*

*Bien des étapes ont jalonné la montée courageuse des paroissiens d'Armagh vers le plateau du cent vingt-cinquième. Une maison transformée en chapelle, une chapelle qui céda à une église, une desserte érigée en paroisse, un missionnaire itinérant qui a précédé le pasteur résident: fallait-il davantage pour doter votre communauté chrétienne d'une histoire unique que vous vous plairez à rappeler et pleine d'intérêt pour la jeune génération?*

*De grand coeur, je vous souhaite, chers paroissiens et paroissiennes de Saint-Cajetan, de trouver inspiration et enthousiasme en retournant aux sources de votre vie familiale et chrétienne, en évoquant les vertus de courage, d'honnêteté, de dévouement qui ont illustré la vie de vos pères et mères, en contemplant les projets humbles ou audacieux qu'ils ont menés à terme.*

*Ensemble, vous vous rappellerez ces figures modestes, attachantes, dignes de survivre dans vos mémoires. Des femmes et des hommes qui ont ardemment aimé Dieu, leurs enfants, leur terre, la belle paroisse de Saint-Cajetan qui est née, qui a grandi, qui regarde toujours plus loin.*

*Dans le carillon de votre église, résonnent les noms de ces grands amoureux, croyants et croyantes, pasteurs au zèle infatigable, d'hier et d'aujourd'hui, de Saint-Cajetan d'Armagh.*

*Avec mes félicitations, ma prière, mes vœux les plus sincères, dans le Christ Sauveur et Marie, notre tendre mère,*

*+ Louis-Albert Card. Dackiw*

*Archevêque de Québec*

*Québec le 1er février 1988*



### **MESSAGE DU CURÉ**

*Le 14 septembre 1863, la population accueillait avec joie M. l'abbé Louis-Napoléon Francoeur, le premier prêtre résidant en permanence dans la paroisse. À partir de ce moment, Armagh fut considéré comme une véritable paroisse. L'année 1988 célèbre donc le 125<sup>e</sup> anniversaire de cet événement.*

*C'est avec joie que je veux rendre hommage aux pionniers qui vinrent fonder ce centre de vie religieuse et à leurs descendants qui ont continué l'oeuvre commencée.*

*Je veux également rendre hommage aux premiers missionnaires, aux curés, aux vicaires qui, au cours de ces 125 ans, ont suivi et ont dirigé par leurs conseils et leur dévouement les paroissiens de cette localité.*

*Mes hommages s'adressent aussi aux prêtres, frères, religieux, religieuses natifs de cette paroisse sans oublier chacune de leur généreuse famille.*

*Puissent ces Fêtes du 125<sup>e</sup>, aider la population de notre paroisse à profiter des leçons de dévouement et de foi des pionniers et l'encourager à maintenir vivant cet héritage acquis au prix de tant de sacrifices.*

*Heureuses Fêtes du 125<sup>e</sup> à tous les résidents et anciens paroissiens.*

*Omer Aubé, ptre-curé*





CANADA

PRIME MINISTER - PREMIER MINISTRE

*Il me fait plaisir d'offrir mes meilleurs voeux à tous les paroissiens de Saint-Cajetan d'Armagh à l'occasion du 125<sup>e</sup> anniversaire d'érection canonique de leur paroisse.*

*Cent vingt-cinq années d'existence: voilà en effet un jalon important dans la vie d'une communauté. Vos réjouissances offriront à tous les citoyens d'Armagh l'occasion de célébrer, de se remémorer l'histoire unique de cette localité et d'envisager l'avenir avec optimisme et enthousiasme.*

*On trouve encore en abondance dans les villes et villages du Canada les qualités qui ont servi à l'édification de notre pays, soit l'esprit de solidarité régionale, le sens de l'initiative personnelle tempéré du goût de l'entraide, auxquels s'ajoutent fierté, tolérance et force morale. Les citoyens d'Armagh peuvent vraiment être fiers, puisqu'ils ont pris la relève de leurs valeureux ancêtres et travaillé pour le bien de leur communauté et du pays tout entier.*

*Je vous souhaite de joyeuses célébrations et vous transmets mes meilleurs voeux de bonheur et de prospérité pour l'avenir.*

Brian Mulroney

Ottawa 1988



## MESSAGE DU PREMIER MINISTRE

*À la population d'Armagh,*

*Depuis cent vingt-cinq ans, Armagh s'épanouit et rayonne au niveau régional grâce à la persévérance de ses citoyens et de ses citoyennes et à leur attachement à leur communauté.*

*Leur profonde détermination à réussir témoigne de la vitalité de notre société et ajoute à notre entreprise collective d'édification d'un Québec confiant en l'avenir.*

*Au nom de toutes les Québécoises et de tous les Québécois, je désire partager avec vous ce moment de fierté bien légitime et vous offrir mes vœux de prospérité et de succès.*

  
Robert Bourassa

Québec  
Mars 1988



### **MESSAGE DE L'HONORABLE PIERRE BLAIS**

*Chers(ères) amis(ies),*

*Je suis heureux de profiter de l'opportunité qui m'est offerte pour vous féliciter chaleureusement à l'occasion du 125ième anniversaire de fondation de la paroisse de St-Cajetan d'Armagh.*

*Bien de l'eau a coulé sous les ponts depuis l'an de grâce 1863, mais je suis convaincu que c'est toujours la même fierté qui anime les citoyens et citoyennes d'Armagh. À l'instar de leurs parents et grands-parents, ceux-là même qui ont un jour fait office de pionniers en adoptant cette terre pour en faire leur patrie, les résidents actuels de St-Cajetan d'Armagh sont sûrement très fiers du chemin parcouru tout au long de ces cent vingt-cinq ans d'histoire.*

*À titre de député de Bellechasse et de ministre d'État à l'Agriculture, je partage avec vous cette fierté, et j'ose espérer que toute la population locale et régionale participera activement aux festivités qui entoureront la célébration de cette fête historique en juin 1988.*

*Je vous y encourage avec plaisir tout comme je vous invite à parcourir avec intérêt le présent album-souvenir qui se veut le reflet fidèle des 125 premières années d'existence de la belle municipalité de St-Cajetan d'Armagh.*

*À tous et à toutes, bon 125ième et longue vie à Armagh et ses résidents(es).*

*Le ministre d'État à l'Agriculture et  
député de Bellechasse*

*Pierre Blais*  
Pierre Blais



### **MESSAGE DE NOTRE DÉPUTÉE DE BELLECHASSE**

*Je suis très heureuse de m'associer à toute la population d'Armagh pour y célébrer le cent vingt-cinquième anniversaire de fondation.*

*Depuis 125 ans, cette paroisse située au coeur de Bellechasse a vu s'accroître un développement digne des efforts déployés jadis par ses ancêtres.*

*À chacun de vous, je souhaite de profiter pleinement des activités entourant cet anniversaire.*

*Mes hommages les plus sincères,*

A handwritten signature in cursive script, reading "Louise Bégin".

*Louise Bégin  
Députée de Bellechasse et  
Vice-présidente  
à l'Assemblée Nationale*



### **MESSAGE DU MAIRE DE LA MUNICIPALITÉ DE LA PAROISSE ST-CAJETAN D'ARMAGH**

*Chers concitoyens et chères concitoyennes,*

*Fêter le 125<sup>e</sup> anniversaire de la fondation de la paroisse de Saint-Cajetan d'Armagh, c'est faire revivre les moments importants de l'histoire de notre localité.*

*Au nom de la Municipalité de la paroisse, je désire que toutes ces célébrations se passent dans l'harmonie, qu'elles soient le reflet de notre fierté et qu'elles prouvent notre attachement à ce que nos prédécesseurs ont bâti. L'exemple de leur foi, de leur courage, de leur amour du travail nous rappelle que nous devons conserver et faire prospérer notre patrimoine.*

*Je souhaite la plus cordiale bienvenue à tous nos visiteurs qui viennent s'associer à notre joie.*

*Bienvenue également aux anciens paroissiens que diverses circonstances ont éloignés du berceau natal, mais dont le cœur est resté attaché à la petite patrie d'origine.*

*À tous ceux qui ont pris une part active à la réalisation du programme des fêtes, j'adresse ma plus vive gratitude.*

*Réunissons-nous dans un même sentiment d'enthousiasme pour célébrer avec dignité et joie, ce 125<sup>e</sup> anniversaire.*

*Harry Duchesneau, maire  
Municipalité de la paroisse de St-Cajetan d'Armagh*



### **MESSAGE DU MAIRE DE LA MUNICIPALITÉ DU VILLAGE D'ARMAGH**

*Chers concitoyens et chères concitoyennes,*

*Si les premiers pionniers d'Armagh revenaient célébrer ce 125<sup>e</sup> avec nous, ils auraient sûrement des faits savoureux et captivants à nous raconter. Ils nous diraient comment ils ont peiné durement pour bâtir notre paroisse, pour nous léguer ce patrimoine dont nous sommes si fiers.*

*À titre de maire de la Municipalité du village d'Armagh, je suis heureux de rendre hommage aux fondateurs de notre paroisse. En évoquant notre passé, nous constatons que nos ancêtres étaient motivés par de grandes valeurs et qu'ils étaient animés d'une grande volonté et d'un courage à toute épreuve. Que leur exemple suscite en nous le dynamisme nécessaire pour continuer leur travail si bien commencé!*

*Bienvenue à tous nos anciens paroissiens et à tous les visiteurs qui se joindront à nous pour célébrer ce 125<sup>e</sup>.*

*J'adresse mes sincères remerciements à tous ceux et celles qui ont contribué à l'organisation et à la réalisation de ces fêtes.*

*Je souhaite sincèrement que ces rencontres procurent à tous des moments de joie, de fraternité; qu'elles permettent aussi d'heureuses retrouvailles avec ceux et celles qui ont déjà reçu chez nous.*

*Robert Goulet, maire  
Municipalité du village d'Armagh*



### **MESSAGE DE LA PRÉSIDENTE DU COMITÉ ORGANISATEUR DU 125<sup>e</sup> D'ARMAGH**

*Déjà plus de 125 ans!... notre premier défricheur Charles Turgeon s'établissait chez nous.*

*Grâce à lui et aux pionniers qui ont suivi, Armagh est devenu notre coin de terre bien-aimé. En ces jours de fête, nous évoquons le souvenir de nos bâtisseurs(euses) qui ont trimé fort.*

*Afin d'immortaliser un peu de nous-mêmes, le présent livre-souvenir du 125<sup>e</sup> se veut le rappel des origines civiles et religieuses de notre paroisse. Les faits relatés révèlent le dynamisme et la grande énergie qui caractérisent les gens du milieu d'hier et d'aujourd'hui, épris d'idéal et de beauté. Les personnes qui ont réalisé cet album précieux méritent notre admiration et notre reconnaissance.*

*Au nom des membres du comité organisateur du 125<sup>e</sup> d'Armagh, je veux inviter toute la grande famille d'Armagh, résidents, amis et visiteurs, à se rassembler pour fraterniser. Durant ces retrouvailles, « Fêtons le 125<sup>e</sup> en ARMAGH'NIE ».*

*Cécile Beaulieu  
présidente du Comité organisateur  
des Fêtes du 125<sup>e</sup>*

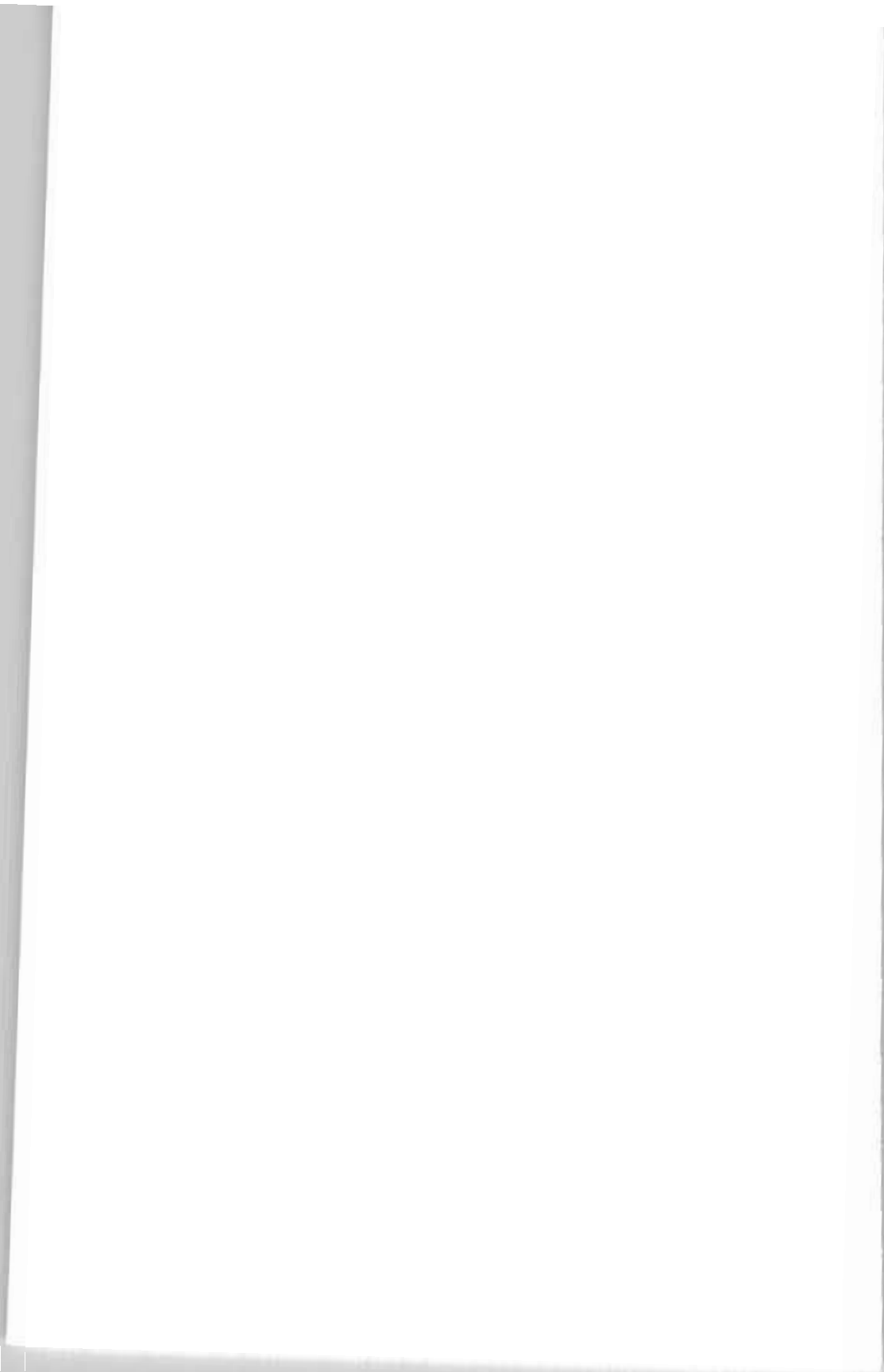



**LES DOYENS  
ET  
LES DOYENNES**



### Joseph Adélarde Breton

Joseph Adélarde Breton, surnommé « *Petit* », est né à St-Damien le 24 mai 1895. Fils de Céline Goulet et Adélarde Breton, il est l'aîné d'une famille de sept enfants.

Il avait 4 ans quand ses parents s'établirent à Armagh, sur une ferme dans le rang de la Fourche. Depuis ce temps, il demeure toujours sur cette même ferme qui, aujourd'hui, appartient à son fils René.

Jeune, il travaillait avec son père. L'hiver, il allait dans les chantiers et au printemps, il faisait la « *drave* ». Durant les mois de l'été, il faisait la culture de la terre. Il ne chômait pas.

En septembre 1917, il épousa Léda Labrie de St-Nérée. Le 16 juin 1918, il vécut une grande épreuve; son épouse donna naissance à une fille, les deux décédèrent en même temps.

Un an plus tard, il rencontra Alberta Bilodeau de St-Damien. Il l'épousa en deuxièmes nocés au mois de septembre 1919. Elle lui donna 12 enfants dont un est décédé à sa naissance

Voici ses enfants: Sr Aimée Breton (petite soeur de la Ste-Famille), Philippe (Lucille Lemieux), Louise (René Allaire) est décédée le 19 septembre 1985, Germaine (René Boutin), Lucien, Paul-Émile (Marie-Laure Leblond), Fernand (Marthe Roy (Philippe)), René (Marthe Roy (Donat)), André (Madeleine d'Amours), Céline (Marcel Parent), Lucille décédée le 1er février 1962.

Encore alerte à 92 ans, sa première activité de la journée est de dresser la table pour le déjeuner. Pour se maintenir en forme, il est fidèle à sa marche quotidienne. Regarder la télévision et une bonne pipe à fumer... lui aident à passer le temps agréablement. C'est aussi un bonheur pour lui de faire, tous les jours, une tournée à l'étable.

Il est un bon vivant et il a su inculquer à ses enfants l'amour du travail, le sens du service et de l'amitié.

## M. et Mme Édouard Chamberland



Édouard Chamberland, né le 3 octobre 1897, est le 8e de la génération des Chamberland arrivés au pays. Le mardi, 19 juin 1917, en l'église de Sainte-Euphémie, ce fils de Narcisse Chamberland et de Caroline Bonneau du rang Sainte-Anne d'Armagh unit sa destinée à Alexina Bolduc.

Alexina, née le 23 mars 1897, est la fille de Charles Bolduc et de feu Amanda Roy de Sainte-Euphémie.

Pour célébrer la noce, Édouard et Alexina iront prendre le déjeuner et le dîner chez leurs parents respectifs.

De retour de leur lune de miel, le 20 juin 1917, les nouveaux mariés se mettent à la tâche sur leur lopin de terre. Le défrichage et le travail des champs sont les occupations de leurs journées.

Le premier-né ne se fait pas attendre. Une fille, Cécile, est au monde pour fêter le premier anniversaire du couple. L'année suivante naît un deuxième enfant: un garçon qu'on appelle Marcel. Quelques années plus tard, la famille s'enrichit d'un autre enfant. Ce poupon, une fille nommée Thérèse, agrandit le cercle familial et fait la joie des siens.

Issus chacun d'une famille de neuf enfants, les jeunes époux ne sont pas effrayés par la venue des enfants. Alexina a déjà de l'expérience, elle en est à sa 2e famille, car elle et sa soeur Clara, à l'âge respectif de 11 et 10 ans, ont dû prendre la relève de leur mère décédée pour élever leurs jeunes frères. Toujours vigilante, dévouée, économe, elle sait prodiguer soins et attentions à sa famille.

Aujourd'hui, malgré son âge, elle s'intéresse encore à la vie des siens. Lucide et autonome, elle aime glisser de bons mots pour encourager ceux qui sont près d'elle. Édouard est encore alerte, actif et toujours intéressé à son entreprise. Il garde son esprit inventif. À l'occasion, il réussit à trouver des « trucs » pour améliorer les moyens de production. En dépit de son âge, il a toujours un oeil vigilant sur l'entreprise qu'il a mis sur pied.

Après toutes ces années bien remplies, Édouard et Alexina, entourés de leurs enfants: Cécile, Marcel, Thérèse (Mme Émile Chamberland) et de leurs petits-enfants: Renée et Pierre, ont fêté leur 70e anniversaire de mariage, le 19 juin 1987.

### M. et Mme Joseph Labbé



CES DOYENS DE LA PAROISSE D'ARMAGH ONT PLUS DE 70 ANS DE VIE À DEUX.

Joseph Labbé (fils de Louis) du rang de la Fourche à Armagh, né le 20 avril 1897, et Léda Lemieux du rang de Mailloux à Saint-Philémon, née le 5 mai 1901, ont uni leur destinée en l'église de Saint-Philémon le 7 août 1917.

De leur union sont nés 15 enfants; 11 sont encore vivants et demeurent tous au Québec. La survivance du couple Labbé est déjà assurée par une nombreuse progéniture: 39 petits-enfants et 37 arrière-petits-enfants.

Joseph Labbé et Léda ont vécu pendant 41 ans sur la ferme paternelle dans le rang de la Fourche à Armagh. En 1958, ils se sont retirés au village d'Armagh et en 1981, au Foyer de Saint-Raphaël.

Le 25 juillet 1987, en compagnie de leurs enfants, ils ont fêté leurs noces de diamant (70 ans).

Ce couple a été tout au long de sa vie un exemple de foi, de courage, de labeur et dévouement.



### Virginie Labbé Labrie

Fille de Louis Labbé et de Sophronie Lamontagne, Virginie est née à Armagh, le 24 mai 1894. Mariée à Joseph Labrie, le 1er avril 1913, elle a donné naissance à sept enfants: Louis (décédé en 1986), Éva, Émile, Joseph, Juliette (décédée en 1986), Marie-Paule, Marcel (décédé à l'âge de deux mois en 1933).

Veuve depuis 1953, elle a toujours demeuré à Armagh et ce, au même endroit, depuis soixante-douze ans, soit le rang huit.

Sa vie bien remplie pourrait faire l'objet d'un beau livre, avec des jours de joie et des jours d'épreuves, acceptés avec une foi inébranlable et un courage exemplaire.

À quatre-vingt-treize ans, elle est toujours vaillante, alerte d'esprit et intéressée à tout. Ses journées se ressemblent: «*longues*» prières le matin, suivies de la lecture des journaux et du tricotage..., l'après-midi, encore le tricotage, une bonne sieste, correspondance s'il y a lieu; elle répond elle-même aux lettres qu'elle reçoit.

Elle aime le hockey, surtout lorsque «*ses Canadiens*» gagnent... Sa mémoire fidèle lui permet de raconter ses souvenirs et elle aime bien parler du passé, mais pour elle, demain est plein de projets...

Affligée de surdit , parfois elle dit qu'elle en a assez entendu... pourtant, elle aime trop   jaser pour laisser croire qu'elle ne tient plus   rien entendre...

Elle se dit heureuse... ceux qui l'entourent le sont plus encore...



### Madame Wilfrid Thibault (Albéa Noël)



Madame Wilfrid Thibault, née Albéa Noël, a vu le jour dans le rang Saint-Joseph d'Armagh, le 11 février 1896.

Issue du mariage de Antoine Noël et de Marie Duchesneau, elle est 6e enfant d'une famille qui en compterait douze.

Cette jeune fille, volontaire comme ses ancêtres venus de Poitiers et de St-Martin-de-Fleury (France), au coeur généreux comme ses parents, a grandi dans un climat familial d'affection, de respect, de générosité et de travail. Les temps durs de la colonisation l'ont menée jusqu'aux États-Unis, pour revenir avec les siens s'établir sur une terre, à la Fourche.

Ce que l'on sait de sa jeunesse, c'est qu'elle la passa en partie auprès de sa mère paralysée, jusqu'au jour où elle épousa, un voisin de ferme, Wilfrid Thibault, le 25 juin 1917. Un an plus tard, un premier enfant naissait mort-né. Par la suite treize autres bébés verront le jour, malgré les avertissements sévères du médecin Belleau du temps, de ne plus avoir d'enfants. La maladie dite éclampsie, dont avait été victime maman Albéa, était considérée alors comme grave pour elle et dangereuse pour sa progéniture.

Aujourd'hui notre nonagénaire de 92 ans, qui se déplace en fauteuil roulant, est encore belle, peu ridée et assez lucide pour nous rappeler avec un coeur resté jeune ses beaux jours, sa vie agréable et sa confiance en Dieu.

Madame Thibault est veuve depuis le 13 juin 1975. Elle est seule survivante de sa propre famille Noël. Les glas ont sonné plusieurs fois pour elle: elle perdait un enfant de trois ans en 1938, une fille religieuse, Imelda n.d.p.s. en 1985 et un fils religieux-prêtre, Hervé c.s.s.p. en 1986. Elle est maintenant chez elle, entourée de 10 enfants, de 60 petits-enfants et de 48 arrière-petits-enfants, qui lui forment comme une couronne resplendissante de vie réussie.

Cette doyenne vénérable, au regard limpide et rayonnante de santé, nous assure toujours que le bonheur est possible dans la vie, si nous misons juste sur quelque chose à faire, sur quelqu'un à aimer, et sur quelque chose à espérer.

Que le Seigneur qui vous a toujours accompagnée, Madame Thibault, vous garde encore longtemps à notre affection et à notre admiration respectueuse.

Nous vous embrassons

## Eugénie Vallières (Madame Eugène Roy)



Née le 7 septembre 1893, Eugénie Vallières est la fille de Marie Lantagne et de Damase Vallières. La famille Vallières vivait sur une ferme située dans le rang St-Joseph de la paroisse de St-Cajetan d'Armagh. Eugénie, la 4<sup>e</sup> d'une famille de neuf enfants, vécut dans un milieu familial paisible et elle fut entourée d'affection.

Après avoir fréquenté l'école quelques années, elle dut laisser la classe pour aider à la maison. Plus tard, des dames de la ville ont eu recours à ses services pour effectuer des tâches domestiques.

Le 6 octobre 1914, à l'âge de 21 ans, elle épousa Eugène Roy. Après son mariage, elle vint résider au village. Jeune épouse, elle prit soin de sa belle-mère pendant plusieurs années. En plus de son fils Léandre, elle éleva sa nièce Lucienne.

Son mari décéda en 1966. Devenue veuve, elle ne quitta pas sa demeure du 10, Principale, Armagh. Elle y vécut jusqu'à l'âge de 82 ans.

Après une longue hospitalisation à Lévis, elle demeura deux ans chez son fils Léandre époux de Rachel Langlois. Elle y vécut de beaux jours en compagnie des siens; ses deux petits-fils Max et Réal lui témoignaient aussi beaucoup d'affection.

Depuis le 30 octobre 1978, elle demeure au Foyer de St-Raphaël.

Pieuse, charitable, de compagnie facile, elle aime bien la tranquillité; cependant elle adore recevoir des visiteurs et causer. Dans ce milieu sécurisant, elle vit heureuse et ne se sent pas oubliée des siens. Son fils et son épouse, ses petits-enfants continuent à lui montrer beaucoup d'attachement.



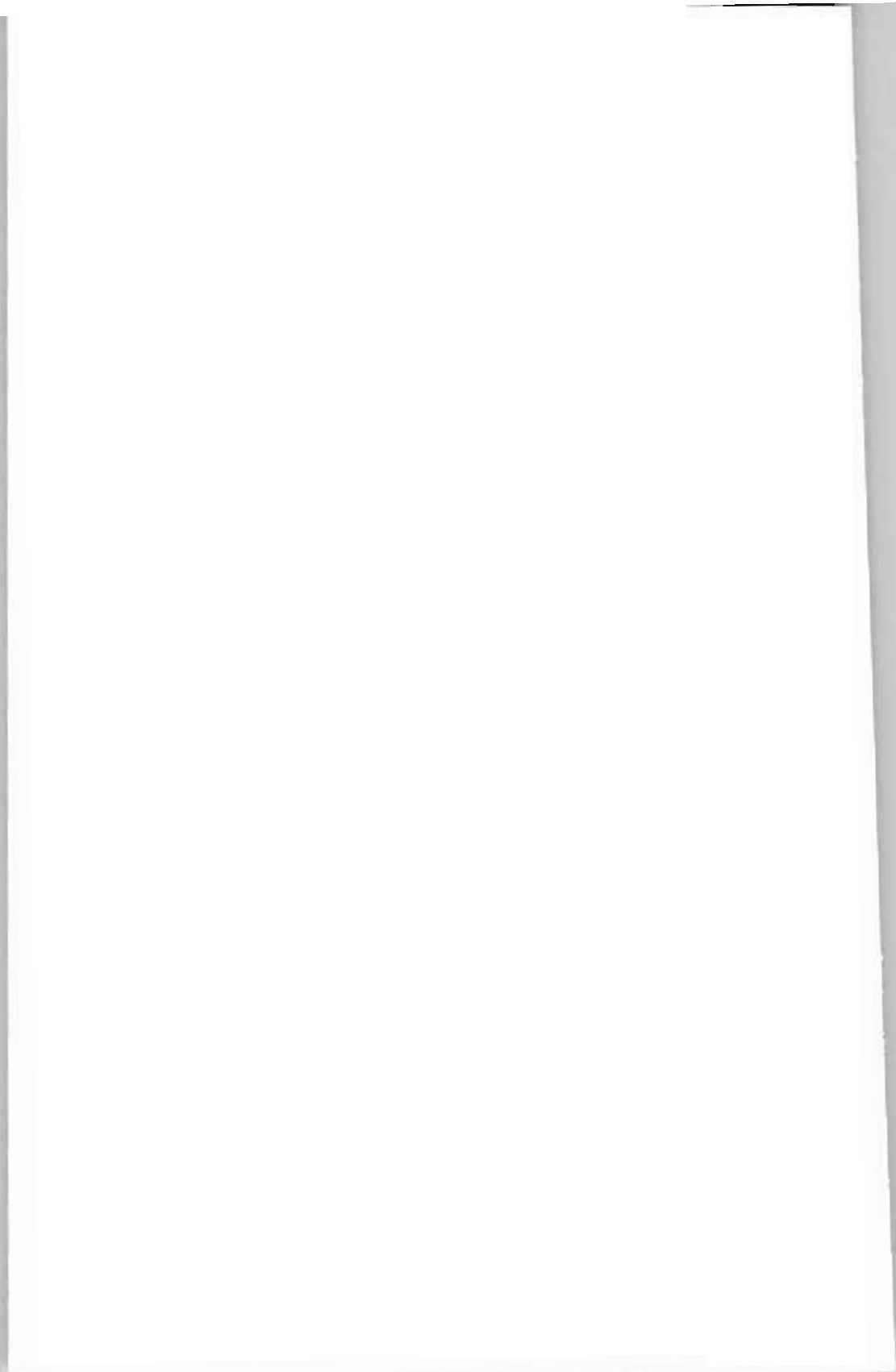



**CHAPITRE PREMIER...**

**...LES ÉVÉNEMENTS  
QUI ONT FAIT  
NOTRE HISTOIRE...**

## SITUATION GÉOGRAPHIQUE

La paroisse d'Armagh se situe dans un segment de la bande appalachienne qui traverse le Québec, de l'état du Vermont à la pointe de la péninsule gaspésienne. À vol d'oiseau, environ vingt-cinq kilomètres la séparent du fleuve St-Laurent. Vers le sud-est, elle appartient à la zone des hauts plateaux dont le niveau se situe à environ 310 mètres au-dessus du niveau de la mer. Quittant St-Raphaël, la paroisse voisine au sud-ouest, on accède au plateau appalachien par la montée et la descente d'amples vallons dont l'altitude est de plus en plus élevée à mesure que l'on s'approche du village situé à 350 mètres d'altitude. Au loin, vers le sud, on aperçoit par temps clair, les hauts massifs des Appalaches à St-Philémon et à Buckland; leur altitude atteint environ 620 mètres.

La rivière du Sud dont la vallée contribue au relief accidenté de la localité coule parallèlement au fleuve et débouche dans la plaine côtière du St-Laurent. Un de ses affluents, la rivière Armagh (Fourche) vient du sud. Un autre affluent, la rivière du Pin coule également en direction sud-nord; elle sert de limite aux comtés de Bellechasse et de Montmagny sur une distance de quelques milles avant son embouchure. La rivière Noire, de moindre importance, occupe plus ou moins la ligne de démarcation entre St-Raphaël et Armagh.

La superficie totale d'Armagh est de 48,945 acres. En général, l'agriculture ne peut être prospère, car le sol est partiellement ou totalement caillouteux. Une grande étendue de ces sols est déjà couverte par la forêt. Cependant, à force de travail et de peine, on a réussi à améliorer le sol pour en tirer le meilleur profit au bénéfice de l'agriculture. Le bois constitue la meilleure récolte que l'on puisse prélever sur ces terrains.

## L'ÈRE DES CHANTIERS

Quelques indices permettent d'affirmer que le travail dans le bois a été et est encore une bonne source de revenus pour la population d'Armagh.

Encore de nos jours, le domaine forestier procure de l'emploi à plusieurs travailleurs.

Les contracteurs forestiers ont été nombreux dans notre paroisse: on en compte onze entre les années 50 et 60.

Le contracteur assure le coupage du bois d'abord. Il emploie le plus grand nombre d'hommes pendant une période de trois à cinq mois et même davantage. Ensuite, il garde le quart de ses employés pour le charroyage du bois. Souvent, c'est le contracteur lui-même qui possède les véhicules de charroyage: camions, camions à chenilles, chevaux. Le contracteur voit à tout: engagement des bûcherons, paiements, entretien des camps, nourriture, combustible, magasin des bûcherons au camp, etc.

Les contracteurs de chantiers sont considérés et exercent de l'influence sur leurs concitoyens. Les travailleurs forestiers passent une bonne par-

tie de l'année dans le bois; les séjours durent entre trois et neuf mois. Le départ des travailleurs s'effectue au début de septembre et le retour se fait soit à l'arrivée du printemps ou encore au début de l'été. Donc, à l'automne, bon nombre de journaliers quittent la paroisse pour aller travailler dans les forêts du lac St-Jean, de Clova en Abitibi, de Mont-Laurier et quelques-uns se rendent dans le Maine aux États-Unis.

Pour subvenir aux besoins des siens, le père de famille s'exile dans le bois. La responsabilité du foyer repose sur les épaules de la mère en l'absence du père. Quelques femmes accompagnent leur mari dans les chantiers. Elles vont travailler comme cuisinières ou pour faire l'entretien des vêtements. Celles qui ont des enfants, les confient à des familles de la place ou encore elles les envoient pensionnaires dans une institution: soit un couvent ou un collège.

Ces gens qui s'expatrient travaillent durement et ils réussissent à se faire des revenus substantiels. Souvent, le cultivateur qui peut quitter sa ferme pendant la saison hivernale va se chercher un bon supplément qui lui aidera à vivre plus aisément. Une grande qualité caractérise bien ces gens valeureux: la générosité. Ils répondent spontanément lorsqu'on les sollicite si un co-paroissien a besoin d'aide.

Un prêtre est assigné pour desservir les camps. Ainsi, la pratique religieuse est assurée dans les chantiers. Le prêtre qui dessert les camps se rend sur les lieux aux trois semaines pour dire la messe. Si le camp est très éloigné, il n'y va qu'à tous les deux mois.

## L'ÉVOLUTION DE LA PAROISSE

Aujourd'hui, les jeunes ont une orientation bien différente de leurs aînés. C'est une conséquence d'un plus haut niveau de scolarisation. Leurs études terminées, ces jeunes ne peuvent trouver d'emploi dans notre paroisse. Ils doivent s'éloigner pour obtenir un travail. La population diminue donc avec les années. C'est une population plutôt âgée qui habite Armagh.

Après avoir gagné leur vie à l'extérieur de la paroisse, plusieurs reviennent terminer leurs jours à Armagh, lieu privilégié par la présence d'un hôpital d'une capacité de vingt-trois lits. Cet hôpital dessert la région. Quelques médecins dont trois résidant à Armagh s'y dévouent (Dr Roland Talbot, Dr Bernard Barriault et Dr Christian Mercier). Ces deux derniers pratiquent aussi dans leur clinique médicale. Le Dr Roland Talbot, affecté au C.L.S.C. de Bellechasse s'occupe de la médecine industrielle. Les personnes âgées ou seules peuvent se retirer dans l'un ou l'autre des deux Foyers d'accueil pour avoir une existence paisible.

La paroisse a subi bien des changements depuis un quart de siècle. Les écoles de rang et le couvent ont été fermés. Une école (collège St-Joseph) reçoit la gent écolière jusqu'au secondaire. Un directeur, des professeurs, des spécialistes, une secrétaire sont au service des jeunes pour leur assurer l'instruction et parfaire leur éducation.

Les gares et le chemin de fer ont été enlevés. La banque a été obligée de fermer ses portes. Cependant, une caisse populaire toujours florissante continue ses services. Le moulin à scie qui donnait de l'emploi à une cinquantaine d'hommes a été vendu et finalement démoli.

Comme industries, on y trouve une manufacture de vêtements pour dames qui emploie 125 personnes; une manufacture de chaises avec une dizaine d'ouvriers; une coopérative forestière reliée à celle de Ste-Apolline qui emploie 123 hommes; une meunerie avec une dizaine d'employés; une fabrique de liqueurs avec une vingtaine d'employés.

La vocation agricole de notre paroisse est encore vivante. Bon nombre de personnes s'occupent de la culture de la terre et ont des troupeaux laitiers. Depuis quelques années, l'exploitation des érablières a pris de l'importance.

Des hôtels, magasins, épiceries, restaurants, salons de coiffure pour hommes et dames, boulangerie, ambulance, garages, bureau de poste, centrale téléphonique assurent divers services à la population.

D'une stature imposante et très majestueuse comme pour dominer l'ensemble de tous les édifices s'élève une église dont le clocher est aperçu de bien loin. Même si elle paraît imposante, elle reçoit amicalement toutes les personnes qui pénètrent en son intérieur sans faire aucune différence.

Des personnes aux professions et métiers divers habitent notre paroisse: notaire, pharmacien, denturologue, fleuriste, courtier d'assurance, apiculteur, techniciens, aviculteurs, entrepreneurs, électriciens, bijoutier, pisciculteur, entrepreneur de pompes funèbres.

Du service, il y en a... au début, au cours et à la fin de la vie.



Plaque commémorative dévoilée lors du centenaire de la paroisse 1863-1963.



## EPHEMERIDES



### RELIGIEUSES — CIVILES — SCOLAIRES

Le canton d'Armagh, érigé le 13 juillet 1799, doit son nom à un comté de la province de l'Ulster, en Irlande du Nord. Le chef-lieu de ce comté porte également le nom d'Armagh.

Le territoire du canton d'Armagh fut probablement concédé à un militaire irlandais, après la conquête, en récompense de services loyaux envers Sa Majesté.

Le territoire de la paroisse St-Cajetan d'Armagh a été détaché de St-Lazare. Ses premières limites comprenaient une partie des Seigneuries Launière et Taschereau, tout le canton d'Armagh et une partie du canton Mailloux.

Le premier colon qui vint s'établir à Armagh serait M. Charles Turgeon, originaire de St-Vallier. Il arriva à Armagh au printemps de 1838, et amena sa famille quelques années plus tard.

C'est l'ancêtre de tous les Turgeon de la paroisse d'Armagh...

*Son fils du même nom, Charles Turgeon, décédé en 1916, à l'âge de 90 ans, a rapporté un fait intéressant.*

*M. Charles Turgeon, le père, en quittant St-Vallier pour venir à Armagh, n'avait apporté comme nourriture qu'un petit sac de farine qu'il portait sur son dos. Il aurait vécu 21 jours avec ce peu de farine et 26 lbs de sucre d'érable fabriqué dès son arrivée à Armagh. Pour recueillir l'eau d'érable, il avait fait des auges creusées dans des pièces de bois.*

*On rapporte que M. Charles Turgeon, fils, lors de la naissance de sa fille Adélaïde en mai 1858, en l'absence du missionnaire, descendit à pied d'Armagh à St-Raphaël, avec le bébé dans les bras, pour aller le faire baptiser. Il choisit le parrain et la marraine à St-Raphaël: Abraham Couture et Louise Labrecque.*

Voici une photographie représentant les 5 générations issues de l'ancêtre Charles Turgeon:



De gauche à droite: Charles Turgeon, fils; sa fille Julie Turgeon, mariée à Thomas Roy; leur fille Anaise Roy, mariée en premières noces à Louis Laverdière, en secondes noces à Adélarde Boutin; leur fille du premier lit, Marie-Louise Laverdière, mariée à Alfred Roy; le bébé Alfred Roy, fils.

L'ancêtre Charles Turgeon fut suivi de MM. François Boulanger, Honoré Corriveau de St-Vallier, et Pierre Isabelle de St-Gervais. D'autres groupes vinrent de St-Michel, de St-François, et quelques-uns de St-Raphaël. Parmi ces hommes courageux qui se taillèrent un domaine dans la forêt vierge, on relève les noms de: Roy, Lemieux, Boutin, Marceau, Thibault, Chabot, Théberge, Chamberland, Hins, Langlois, Labrecque, Cadrin, Therrien, Labbé, Lacroix, Bernard, Leblond, Duchesneau, Lemelin, Laferrrière, Audet, Gagnon, Fradette, Breton, Pouliot, Leclerc, Brochu, Boissonneau, etc.

Ci-dessous la photographie d'une dame qui fut témoin des débuts de notre paroisse, et qui compte un grand nombre de descendants à Armagh.

Son fils Thomas épousa Julie Turgeon, la fille de Charles Turgeon, fils. Elle est aussi la grand-mère de M. Louis Vézina, âgé alors de 88 ans. Elle est décédée le 11 décembre 1909, à l'âge de 86 ans.

**1852** Les premières trouées en forêt se firent sur les élévations et non dans les vallons, car à cette époque le bois, n'ayant aucune valeur commerciale, n'était pas transporté sur les rivières; on le brûlait sur place. Comme le terrain est rocailleux, les labours étaient très pénibles. On y semait, entre les souches et les roches, le sarrasin dont la farine devait assurer la subsistance aux familles durant l'hiver.



Mme ÉDOUARD ROY (née Solange Roy)

C'est vraisemblablement en 1852 que fut célébrée la première messe sur le territoire d'Armagh, par M. l'abbé Jean-Baptiste Perras, curé de St-Raphaël à cette époque. Cette première messe eut lieu dans la maison de M. Octave Roy, devenue maintenant la maison de M. Georges Noël.

À partir de l'automne 1852, M. le Curé de St-Raphaël vient de temps à autre célébrer la messe à Armagh. Dès ce moment, Armagh est considérée comme une desserte de la paroisse St-Raphaël.

- 1853** Le premier enfant né à Armagh fut baptisé à St-Raphaël le 29 octobre 1853. Il s'agit de Hippolyte Therrien.

Voici l'acte de Baptême, extrait du registre de St-Raphaël:

*« Le vingt-neuf octobre mil huit cent cinquante-trois, nous, prêtre soussigné, avons baptisé Hippolyte, né depuis trois jours du légitime mariage de Marcel Therrien, cultivateur, et de Solanges Couture, du township d'Armagh. Parrain: Hippolyte Langlois; marraine: Lucie Couture, qui n'ont su signer.*

*J.-B. Perras. ptre »*

- 1854** Le premier mariage de gens d'Armagh fut célébré à St-Raphaël, le 16 janvier 1854. Il s'agit de Jacques Juneau, d'une part, et de Marie-Angélique Pellerin, d'autre part.

Voici l'acte de mariage extrait du registre de St-Raphaël:

*« Le seize janvier mil huit cent cinquante-quatre, après la publication de trois bans de mariage, faite au prône de nos messes*

paroissiales, entre Jacques Juneau, domicilié en cette mission, garçon majeur de feu Jacques Juneau et de feu Reine Godin, d'une part; et Marie-Ange Pellerin, aussi domiciliée dans cette mission, fille mineure de Pierre Pellerin et de Angélique Pelletier, du township d'Armagh, d'autre part; ne s'étant découvert aucun empêchement au dit mariage, nous, prêtre soussigné, avons du consentement du père de l'épouse, reçu leur mutuel consentement de mariage et leur avons donné la bénédiction nuptiale en présence de Louis Lacombe et Louis Théberge, qui, ainsi que les époux, n'ont su signer.

J.-B. Perras, ptre »

La première personne décédée à Armagh fut inhumée à St-Raphaël, le 26 juin 1854. Il s'agit de Dame Cécile Boutin, épouse de Eustache Gagné.

Voici l'acte de sépulture, extrait du registre de St-Raphaël:

« Le vingt-six juin mil huit cent cinquante-quatre, nous, curé soussigné, avons inhumé, dans le cimetière de cette paroisse, le corps de Cécile Boutin, décédée depuis trois jours, âgée de cinquante-deux ans, épouse de Eustache Gagné, cultivateur du township d'Armagh. Présents: Jean-Baptiste Vien et Joseph Gonthier, qui n'ont su signer.

J.-B. Perras, ptre »

**1857 12 mars** — Une pétition est signée par 20 habitants du « township » (canton) d'Armagh, tendant à faire fixer la place d'une chapelle sur leur territoire. Alors l'évêque autorise M. l'abbé Nérée Gingras, curé de St-Raphaël, à bâtir une maison devant servir de chapelle dans le township d'Armagh.

**Octobre** — La CHAPELLE, entièrement en bois, est terminée au cours du mois d'octobre, 1857.

**26 octobre** — M. l'abbé Jean-Baptiste Villeneuve arrive à Armagh. Il est le premier prêtre à desservir régulièrement la mission d'Armagh, ainsi que la mission de Buckland (ou Mailoux), et celle du « Buton » dans le canton de Montminy. Chaque mois, le missionnaire passe deux semaines à Armagh, une semaine à Buckland, et une semaine au Buton. Jean-Baptiste Villeneuve est né à Charlesbourg, le 26 février 1832. Ordonné prêtre à Québec, le 20 septembre 1856.

**Premier missionnaire d'Armagh (octobre 1857 à mai 1858).** Décédé le 20 décembre 1904.

Le premier registre paroissial contenant les actes de Baptêmes, Mariages et Sépultures faits à Armagh, s'ouvre le 26 octobre 1857.

Le premier baptême fait à Armagh est celui de Jacques-Georges-Alphonse Leblond, fils de Georges Leblond et de Élisabeth Fortier, baptisé le 26 octobre 1857, et né la veille.



Voici la photographie de ce tout premier acte qui se trouve au début du plus ancien registre de la paroisse:

1857

S. 1 . Le vingt six octobre mil huit cent cinquante  
 Jacques-Georges Sept. mess. souverain, prêtre missionnaire, et  
 Alphonse 2<sup>e</sup> mess. le sieur Jacques-Georges le Normand, veu de  
 leland veille, six légitime de sa femme de Jacques le-  
 land, Catherine et d'Elisabeth le veu  
 au testament et Capitan d'Armagh, le 11<sup>e</sup> in  
 Paris Allaire, 1857, 11<sup>e</sup> mess. 2<sup>e</sup> mess. le 11<sup>e</sup> in  
 qui sont au signer le, avec le  
 signé J. B. Villeneuve le

La première sépulture faite à Armagh est celle de Mlle Marguerite Roy, inhumée le 16 novembre 1857, et décédée l'avant-veille à l'âge de 65 ans.

Premier acte de sépulture contenu dans nos registres paroissiaux.

S. 1. Le seize Novembre mil huit cent cinquante sept  
 Marguerite :  
 Roy  
 65 ans  
 Nous souverain prêtre missionnaire, et nous sou-  
 signé dans le testament du Testateur le 11<sup>e</sup> Capitan  
 d'Armagh Marguerite Roy, décédée l'avant-veille  
 à l'âge de soixante cinq ans, présente à l'inhuma-  
 tion Charles-Louis Roy et Julie Boivin qui ont  
 au signer.  
 signé J. B. Villeneuve le

1858 Le premier mariage célébré à Armagh date du 1er février 1858. Il s'agit de Nazaire Labbé, fils de Gabriel Labbé et Marie-Julie Roy, d'une part; et de Marie-Adèle Langlois, fille de Charles Langlois et Françoise Boivin, d'autre part.

**18 janvier** — Dans la mission d'Armagh, il y a 75 familles, formant une population totale de 350 âmes.

Le missionnaire nomme trois procureurs (tenant lieu de marguilliers): Chrysologue Roy, Isidore Langlois et Guillaume Théberge.

**17 juin** — M. l'abbé Christophe Lafontaine est nommé missionnaire d'Armagh; mais ce deuxième missionnaire ne dessert la paroisse que durant 3 mois environ (juin 1858 à sept. 1858).

**20 septembre** — M. l'abbé Joseph Dumas vient remplacer l'abbé Lafontaine, et devient missionnaire d'Armagh, de Buckland et du Buton. Joseph-Pierre Dumas est né à l'Île-Verte, le 15 septembre 1833, Ordonné prêtre à Québec, le 19 septembre 1857.

**Troisième missionnaire d'Armagh (sept. 1858 —sept. 1860)**  
Il mourut noyé accidentellement à St-Éloi, en 1877.

**25 octobre** — Bénédiction d'un Chemin de Croix dans la Chapelle de la mission.

**1859 13 octobre** — Le missionnaire reçoit 7 louis (28 \$) de la Propagation de la Foi, pour des ouvrages d'absolue nécessité.

**1860 1er mars** — Ouverture du premier Bureau de Poste d'Armagh, dans la maison occupée aujourd'hui par M. Cajetan Audet. Le premier maître de poste fut M. Neil McNeil, du 1er mars 1860 à mars 1863.

Comme les ponts n'étaient pas construits, le Courrier d'alors, M. Xavier Théberge, transportait la malle à pied, de St-Raphaël à Armagh, trois fois par semaine. Il y avait alors quatre abonnés à des journaux.

Quand M. Théberge se faisait remplacer, il payait son remplaçant avec « un pain ».

**27 octobre** — Arrivée d'un nouveau missionnaire: M. l'abbé Pierre-C. Audet, chargé d'Armagh, de Buckland et du Buton.



Pierre-Célestin Audet est né à St-Anselme de Dorchester le 20 novembre 1832, Ordonné prêtre à Québec le 8 janvier 1860, Vicaire à St-Anselme (1860),

**Quatrième missionnaire d'Armagh (oct. 1860 à sept. 1862),**

Missionnaire à Buckland et au Buton de Montminy (1862-1863),

Curé de Matane (1863-1866); de St-Octave-de-Métis (1886-1870),

Curé de St-Fabien-de-Rimouski en 1870, jusqu'à sa mort des suites d'un accident de chemin de fer, le 27 janvier 1905.

**18 décembre** — La municipalité d'Armagh fut érigée civilement le 18 décembre 1860, en vertu de l'acte municipal du Bas-Canada.

**1861 janvier** — Élection du premier conseil municipal. Le premier maire est M. Chrysologue Roy, et les conseillers sont MM. Jacques Roy, Henri Gaulin, François Morin, Édouard Larochelle, Isidore Langlois et Honoré Corriveau. Le secrétaire est M. Cyprien Larrivée. La première réunion du conseil eut lieu le 24 janvier 1861, date de l'ouverture des registres municipaux.



**M. Chrysologue Roy** fut maire à différentes reprises entre 1861 et 1893, pour un total de 22 ans. Il fut également procureur pour les biens de la Fabrique pendant 24 ans (1858 à 1882), maître de poste d'Armagh pendant 35 ans, soit de 1863 à 1898, et aussi secrétaire de la Commission Scolaire pendant 14 ans.

Au début, comme la plupart des colons ne savaient pas écrire, plusieurs allaient faire rédiger leurs lettres par M. Chrysologue Roy. Il fut vraiment un pionnier de notre paroisse. Il mourut le 18 août 1909, à l'âge de 79 ans.

**13 février** — Le Conseil Municipal passe les résolutions suivantes:

- 1— Les sessions régulières du conseil se tiendront le 1er lundi
- 2— Le secrétaire-trésorier sera rémunéré à raison de 1 \$ par séance.
- 3— Pour l'ordre troublé, l'amende variera de 4 \$ à 10 \$ pour chaque offense.

**10 mars** — Le missionnaire Pierre-C. Audet a transféré sa résidence principale d'Armagh à Buckland, depuis la fin de l'hiver. Mais il continue à desservir régulièrement la mission d'Armagh.

**15 juillet** — Le Conseil Municipal décide de faire la route de la Rivière Noire.

**3 novembre** — On décide également de faire la route dans le rang de la Fourche avec défrichement de 12 pieds de large.

**1862 janvier** — Élection d'un nouveau maire: M. Pierre Isabelle, qui fut le troisième colon à se fixer à Armagh.

**18 janvier** — Vente par le gouvernement à la corporation archi-épiscopale de Québec, des lots nos: 70 et 71 dans le 1er rang Nord-Ouest du canton d'Armagh. Ce terrain deviendra la Terre de la Fabrique. Les lettres patentes sont signées par Andrew Russel, assistant-commissaire des Terres.

**24 mars** — Nouveau règlement municipal: Aucune licence d'auberge ne sera accordée et il ne sera permis à quiconque de vendre des boissons dans les limites de la paroisse.

À plusieurs reprises par la suite, le conseil passe des résolutions relatives à la prohibition de la vente des boissons dans le Township d'Armagh.

**août** — La mission d'Armagh compte 660 âmes, dont 340 communicants.

Les colons sont très pauvres.

**7 octobre** — Le missionnaire Pierre-C. Audet est déchargé de la mission d'Armagh, où il a beaucoup travaillé. Il garde seulement la mission de Buckland et celle du Buton.

Le même jour, l'évêque nomme à St-Raphaël un vicaire « spécialement chargé de la mission d'Armagh »: M. l'abbé François Gagné, qui devient ainsi le Cinquième missionnaire d'Armagh (oct. 1862 — sept. 1863).

**1863 septembre** — Départ du missionnaire F. Gagné pour St-Thomas de Montmagny.

**14 septembre** — Arrivée du premier curé: M. l'abbé Louis-Napoléon Francoeur.



Les habitants d'Armagh ont la joie d'accueillir le premier prêtre chargé uniquement de leur mission et résidant au milieu d'eux en permanence. C'est à partir de cette date que la mission d'Armagh est considérée pratiquement comme une véritable paroisse.

(C'est le 125<sup>e</sup> de cet événement que nous célébrons en cette année 1988).

Louis-Napoléon Francoeur est né le 8 novembre 1829.

Ordonné prêtre à Québec, le 24 septembre 1859.

Vicaire à St-Thomas de Montmagny, à St-Anselme et St-Elzéar (1859-1863).

**Premier curé de St-Cajetan d'Armagh (sept. 1863 — janv. 1866).**

Curé de St-Julien, dans le comté de Wolfe (1866-1879),

Curé de Stratford, dans le même comté (1879-1900),

Retiré en 1900, et décédé peu après.

**29 septembre** — Le terrain devant servir à l'emplacement de la future église et du presbytère est acheté de Sieur Pierre Audet dit Marcon.

**1864 8 mai** — La chapelle n'est presque plus convenable pour les offices religieux. Quatre-vingt-dix colons signent une requête en faveur de la construction d'une église paroissiale.

**1er juin** — Décret de l'évêque en faveur d'une église à Armagh.

Les projets de la nouvelle église comportent les précisions suivantes:

- 1— Elle sera érigée à environ 35 pieds au Nord de la Chapelle actuelle, avec portail vers l'Ouest.
- 2— Sa longueur totale sera de 80 pieds, sa largeur totale sera de 40 pieds, sa hauteur, à l'intérieur, de 20 pieds.
- 3— La sacristie actuelle sera annexée à la nouvelle église, et allongée de 8 pieds. Elle aura donc 30 pi. de long par 22 pi. de large, et 8 pi. de haut.

**1865 août** — 131 familles vivent à Armagh, et il y a eu 33 baptêmes au cours de l'année 1864.

La nouvelle église commencée en juin 1864, n'a que les murs de levés. On n'a même pas fait la toiture, faute d'argent.

M. le curé Francoeur a fait faire un **nouveau cimetière** du côté du chemin, à côté de l'église. Ses dimensions sont de 60 pi. par 120 pi. Le premier cimetière de (1857 à 1865) était situé au sud du Chemin du Roi, là où se trouvent aujourd'hui la résidence de Marcel Goulet, l'Hôtel Central et l'Alimentation Irenée Thibault.

Le presbytère, datant des débuts de la mission vers 1852, est transporté à 50 pas du Chemin, et de côté à 50 pas de la Chapelle.

**1866 26 janvier** — M. l'abbé Anaclet-Olivier Pélisson est nommé comme deuxième curé d'Armagh.



Anaclet-Olivier Pélisson est né à l'Ancienne-Lorette, le 31 janvier 1835;

Ordonné à Québec, le 11 novembre 1860;

Vicaire à St-Anselme (1860-61), à Lotbinière (1861-63), St-Raymond (1863-64); Curé de St-Julien, co. Wolfe (1864-66);

**Deuxième curé de St-Cajetan d'Armagh (1866-68);**

Vicaire à Ste-Claire (1868-71);

Missionnaire à Marquette, dans le Michigan, en 1871, jusqu'à sa mort le 28 mai 1893.

**juillet** — La première chapelle est en ruines. Les colons demandent avec instance l'achèvement de l'église. L'entrepreneur Anselme Plante, d'Armagh, reprend le travail commencé et parvient à terminer la construction vers la fin de l'été, en sorte que l'église est maintenant utilisable. Le coût de la construction s'élève à 258 louis, 17 shillings et 6 deniers (1 035.50 \$).

La finition intérieure de l'église est cependant remise à plus tard, par manque d'argent.

**septembre** — M. le curé Pélisson célèbre la première messe dans la nouvelle église, en présence d'un grand nombre de paroissiens.

**20 novembre** — Fondation de l'Archiconfrérie du Saint-Coeur de Marie groupant des hommes et des femmes.

**1867 12 janvier** — *Au Conseil municipal, le salaire du secrétaire-trésorier est fixé à 17 \$ par année.*

*Il est résolu également qu'une somme de trente-six piastres soit prélevée en taxes pour subvenir aux besoins de la municipalité; C'est le budget de l'année.*

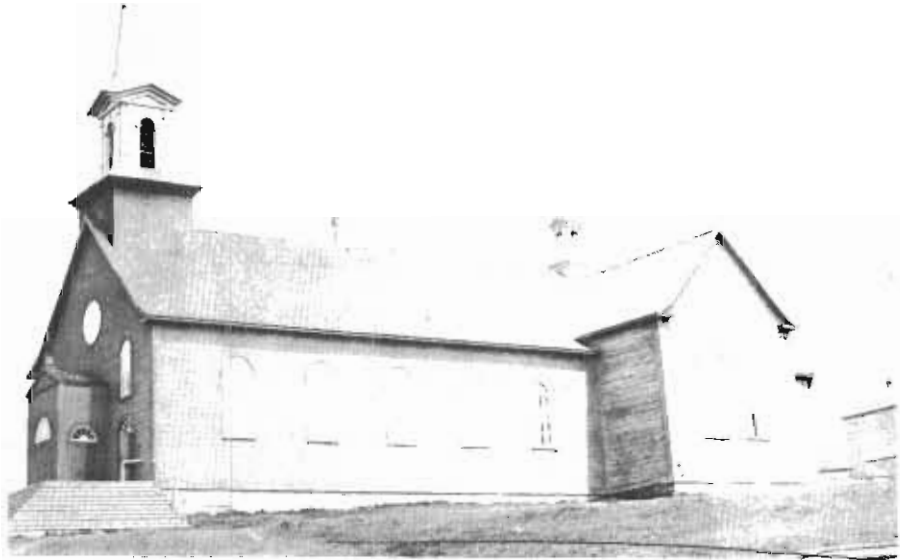

ANCIENNE ÉGLISE D'ARMAGH

**16 février** — Bénédiction du Chemin de la Croix dans la nouvelle église.

**août** — On construit un perron devant l'église, et on fait clôturer le cimetière.

Les colons sont tellement pauvres que la Propagation de la Foi verse à la Fabrique: 23 louis, 10 shillings (94.10 \$) pour diminuer la dette.

**1868 13 avril** — Le Gouvernement remet à la Fabrique l'indemnité qui revient du fonds Seigneurial: 83 louis, 5 shillings (333 \$).



**19 septembre** — M. l'abbé Georges Beaulieu est nommé curé d'Armagh.

Études classiques au même endroit;

Ordonné prêtre à Québec, le 9 juillet 1854.

Il exerça le ministère successivement à la Malbaie, à St-Jean-Deschaillons, St-Irénée, à St-Fidèle et Ste-Croix.

**Troisième curé de St-Cajetan d'Armagh (1868-75);**

**Curé de Ste-Louise (1875-79); de St-Onésime (1880-93);**

Retiré à Ste-Anne-de-la-Pocatière en 1893, jusqu'à sa mort en 1900.

**1869 11 juin** — Visite pastorale de S. Exc. Mgr Charles-François Bail-  
largeon, archevêque de Québec.

Son prédécesseur, Son Exc. Mgr Pierre-Flavien Turgeon, était  
venu à Armagh en 1859, puis une deuxième fois en 1864.

**août:** Dans la paroisse, il y a 4 bonnes écoles bien fréquentées.

**1870 13 janvier** — *Résolution du Conseil municipal: tous les chemins  
seront entretenus cet hiver par une gratte de 5 pieds de large et  
balisés selon la loi. On marquera les endroits de rencontre par des  
balises de bois francs à trois arpents l'une de l'autre.*

**1871 août:** Extraits du rapport de M. le Curé Beaulieu sur l'état de la  
paroisse:

— La population d'Armagh est de 1,108 âmes.

— Il y a eu 70 baptêmes, 9 sépultures, 6 mariages en 1870.

— Chaque automne, il part pour les chantiers du Haut-Canada  
90 à 100 hommes d'Armagh.

— L'église, bâtie depuis 5 ans, n'a rien d'achevé, pas même de  
cloches.

— Il faut refaire à neuf la sacristie et réparer le presbytère; ce  
sont deux « *glacières* ».

**1872 Avril:** Construction d'une nouvelle sacristie par le Sieur Richard  
Rochefort, ainsi que d'un clocher qui sera terminé en 1873. Le tout  
au prix de 569.00 \$.

**15 juillet:** Visite pastorale de S. Exc. Mgr Elzéar-Alexandre  
Taschereau, archevêque de Québec.

**août:** La population est de 1 400 âmes, réparties en 250 familles. Il  
y a 5 écoles dans la paroisse.

**octobre:** Le bedeau (à temps partiel) est Joseph Boulé; il reçoit  
2.50 \$ par mois.

**1873 Mai** — *Pénalité de 3,00 \$ imposée à chaque membre du Conseil  
municipal qui négligera d'assister à une réunion sans cause  
raisonnable.*

**Août:** Les édifices de la Fabrique: église, nouvelle sacristie et  
presbytère n'ont rien de fini. Ils sont logeables seulement. La  
raison en est que les habitants sont trop pauvres.

**sept.:** Achat d'une cloche pour l'église, à Ste-Marie de Beauce, au  
prix de 11.60 \$.

**1873 2 décembre** — *Fait amusant tiré du registre municipal à cette  
date: Il faut choisir deux des conseillers, qui seront sortant de  
charge. On fait un tirage au sort et on décide de tirer en coupant les*

*cartes; celui qui aura la plus haute carte et celui qui aura la plus basse seront ceux qui devront sortir de charge.*

**1874 2 juillet:** Don du docteur O. Pelletier, m.p., à la fabrique d'Armagh: 175.00 \$.

M. le Curé fait miner et enlever des pierres sur le terrain de l'église pour 1.50 \$.

**septembre:** Dans les 5 écoles de la paroisse, on compte: 69 garçons et 65 filles.

Environ 100 jeunes gens sont partis pour les chantiers du Haut-Canada.

**1875 28 juin:** Indemnité seigneuriale de 426.00 \$ remise par le Gouvernement à la Fabrique d'Armagh.



**13 sept.:** M. l'abbé Lucien E.-A. Gagné est nommé curé d'Armagh.

— Lucien-Elzéar-Anthime Gagné est né à l'Islet, le 27 avril 1845.

— Il fit ses études à Ste-Anne-de-la-Pocatière.

— Ordonné à Québec par le cardinal Taschereau, le 1er octobre 1871.

— Assistant-directeur au collège Ste-Anne-de-la-Pocatière (1871-72).

— Vicaire à St-Joseph-de-Lévis (1872-73).

— **Quatrième curé d'Armagh (1875-1886).**

— Curé de St-Ferdinand en (1886, jusqu'à son décès le 29 sept. 1922).

**1876 4 mars:** Grands travaux de finition de l'intérieur de l'église et de la sacristie. Le contrat est donné à l'entrepreneur Calixte Dion, de Lévis, pour un montant de 1 900.00 \$. L'intérieur de l'église, de style romain, est exécuté selon les plans et devis de Duplain et Tanguay, architectes, de Québec. L'ouvrage est terminé au printemps de 1877. Les habitants d'Armagh ont enfin une belle église.

**9 avril: Première assemblée de la Commission Scolaire** dont il est fait mention dans les registres. Elle existait antérieurement, probablement en vertu de l'Acte Municipal du Bas-Canada passé en 1860.

— Ferdinand Brousseau, président

— Michel Roy, Eustache Langlois, Jean-Baptiste Fradet, et Pierre Pouliot, commissaires.

— Chrysologue Roy, sec.-trésorier.

**Mai:** Pont sur la Fourche N.-O. près de la ferme de Michel Lemieux.



**23 juillet:** Deuxième visite pastorale de S. Exc. Mgr E.-A. Taschereau, archevêque de Québec.

**24 juillet:** À 10 hres de l'avant-midi, à la porte de l'église, a lieu l'élection de M. Narcisse Roy, commissaire d'école.

**28 août:** Ordonnance de S. Exc. Mgr E.-A. Taschereau, établissant la capitation et les suppléments de patates (au 26e minot) et de foin (à la 50e botte) payables à Noël chaque année.



**1877 Juin:** Construction d'un nouveau presbytère par Richard Rochefort et Guillaume Théberge.

La Fabrique fait deux emprunts au total de 1 500 \$ pour payer les travaux de l'église et du nouveau presbytère.

**15 juillet:** On engage des institutrices (que l'on nommait « Delle », de préférence à Mademoiselle) au salaire de 64 \$ par année:

Delle Eléza Laverdière, à l'école no.: 1.

Delle Eléza Roy, à l'école no.: 2.

Delle Léa Marceau, à l'école no.: 4.

Delle Elmina Hallé, à l'école no.: 5.

L'institutrice était logée et chauffée aux frais de la Commission scolaire.

**Nov.:** Fondation de la Société de tempérance et de la société des messes de la Croix par M. le curé Gagné.

**Nov.:** La Fabrique donne l'action presbytère à la municipalité.



ANCIEN PRESBYTÈRE

- 1878 20 juin:** Les réunions de la Commission scolaire se tiennent dans la maison de M. Chrysologue Roy, sec.-trés.  
L'école no. 3 se tiendra pour l'année qui suit dans la maison de M. François Fradet, qui fournira la moitié de sa maison et chauffera l'école à même son poêle à raison de 10 \$ par année.  
L'école no. 4 se tiendra chez M. Xavier Bonneau aux mêmes conditions, ainsi que l'école no 6 chez M. William Beaudoin.



**juillet:** Mlle Hélène Beaudoin s'engage comme institutrice à Armagh. Elle est la plus ancienne institutrice dont on ait mémoire. Elle enseigna jusqu'en 1899, soit plus de 20 ans.

- 1879 19 juin:** L'école no. 3 se tiendra dans la maison de M. Narcisse Gagnon, l'an prochain, pour la somme de 9.50 \$.
- 3 juillet:** La municipalité scolaire est divisée en 7 arrondissements distincts.
- août:** La population d'Armagh est de 1 800 âmes. Il y a maintenant 6 écoles dans la paroisse.
- 1880 9 juin:** Visite pastorale de S. Exc. Mgr E.-A. Taschereau, archevêque de Québec. Il abolit les suppléments de patates et de foin.
- 5 juillet:** Élection de MM. Nazaire Lemelin et de Valère Lemieux comme commissaires d'école.

1882 19 février: Les commissaires d'école votent pour la première fois une somme d'argent (4.00 \$) pour les récompenses scolaires.

**23 mars: ÉRECTION CANONIQUE de la paroisse d'Armagh**

Voici un extrait du document officiel: « ... nous avons érigé et érigeons par les présentes, en titre de cure et de paroisse sous l'invocation de S. Cajetan, dont la fête se célèbre le sept du mois d'août, les susdites parties de la Seigneurie Taschereau et du canton d'Armagh, comprenant une étendue de territoire d'environ treize milles de front et sept milles et demi de profondeur... »

Signé: Elz.-Alexandre, arch. de Québec.

27 mai: Érection civile de la paroisse St-Cajetan d'Armagh. En juillet, le conseil adresse des remerciements à M. Faucher, m.p. pour avoir obtenu la passation de ce bill par la chambre locale.

1er juin: Ordonnance établissant un corps de marguilliers.

11 juin: Première assemblée de paroisse pour l'élection de 8 marguilliers anciens et nouveaux.

**Résultat: Marguilliers de l'oeuvre de la Fabrique:**

Charles « Cadran » — 60 voix.  
Jacques Morin — 48 voix.  
Prudent Boissonnault — 47 voix.

**Marguilliers anciens:**

François Théberge — 46 voix.  
Pierre Isabelle — 46 voix.  
Louis Noël (surnommé Malabon) - 46 voix.  
Nazaire Blouin — 39 voix.  
Isidore Langlois - 40 voix.

Le 13 août, les marguilliers élus entrent dans le banc d'oeuvre nouvellement achevé, et l'on nomme le premier connétable: Nazaire Cadrin, qui a en même temps la fonction de crieur public.

9 juillet: La Fabrique fait assurer, à l'assurance mutuelle des Fabrique: — l'église pour 6 000 \$.  
— la sacristie pour 150 \$.  
le presbytère pur 1 500 \$.

29 octobre: Le salaire des institutrices est porté à 74 \$ pour l'année.

1883 Construction d'un pont sur la rivière du Sud dans la route dite Octave Roy.

1884 14 juillet: Visite pastorale de S. Exc. Mgr Antoine Racine, évêque de Sherbrooke.

1885 Déc.: Organisation d'un bureau de santé.



**M. Protais Isabelle** devient maître-chantre à l'église. Il y chantera les messes durant 50 ans, soit jusqu'en 1936, peu avant sa mort.

M. Isabelle fut également fromager en 1895, puis premier boulanger d'Armagh vers 1908.



— À cette époque, le sacristain était **M. François Lemieux**, grand-père de M. Alfred Lemieux. C'est le plus ancien sacristain dont on ait mémoire.

**1886 1 sept.:** **M. l'abbé Joseph Marquis** est nommé curé d'Armagh.

— Joseph Marquis est né à St-Gervais, le 12 juillet 1843.

— Ordonné prêtre à Québec, le 20 octobre 1870.

— Vicaire à Baie-St-Paul, (1870-1873).

— Aumônier à l'hôpital du Sacré-Coeur de Québec (1875-86).

— **Cinquième curé d'Armagh (1886-1888).**

— Curé de l'Ange-Gardien de Montmorency (1888-93).

— de St-Nicolas (1893-95).

— agent de colonisation pour le gouvernement du Québec (1895-1901); décédé à l'Ange-Gardien-de-Montmorency, le 4 février 1901.

**1887 14 juin:** Annexion d'une partie de la paroisse d'Armagh à St-Damien.

**3 juillet:** Engagement de 2 connétables: Adolphe Roy et Adolphe Blais.

**1888 4 oct.:** **M. l'abbé Benjamin Dionne** est nommé curé d'Armagh.

— Guillaume-Benjamin Dionne est né à St-Denis-de-la-Bouteillerie, Kamouraska, le 24 juin 1849;

— Ordonné prêtre à Québec, le 28 oct. 1879;

— Il fut successivement vicaire à St-Raymond, à la Beauce, à St-Sébastien, à Cap-Santé, et à St-Charles de Bellechasse;

— **Sixième curé d'Armagh (1888-98);**



— Curé de Mont-Carmel, Kamouraska (1898-1905); de St-Elzéar-de-Beauce (1905-1907) où il est décédé le 24 novembre 1907.

**1889 8 sept.:** Achat du premier harmonium, au prix de 125 \$.

Au sujet du cimetière qui doit être agrandi, la Fabrique décide que:

1° Chaque franc-tenancier doit apporter 50 minots de sable par année, pendant 5 ans.

2° Ceux qui n'apporteront pas de sable, devront payer 2.00 \$ par année.

oct.: Le chemin dans le village doit avoir 36 pi. de largeur suivant la loi.

Le salaire pour travaux dans les chemins est fixé à 8 centins de l'heure.

**1890 Mars:** Pont construit sur la rivière, dans le rang de la Fourche N.-O. près du moulin à farine de William Dallaire.

avril: Annexion d'une partie d'Armagh à St-Philémon.

**Juin:** Le salaire des institutrices varie entre 64 \$ et 72 \$ par année.

L'Honorable Rhodes, commissaire de l'agriculture et de la colonisation, ordonne la fermeture de la route qui conduit du premier rang nord-ouest au premier rang sud-est. Le chemin passera par la route dite Octave Roy et un nouveau pont y sera construit (coût 118 \$).

**1891 5 juillet:** Le salaire des institutrices est porté à 80 \$ par année.

**5 octobre:** Il est résolu au conseil municipal que 10 centins soient prélevés par cent piastres pour défrayer le coût des réparations du cimetière.

**3 novembre:** Pierre Isabelle (père), Onésime Buteau et Antoine Marceau sont nommés officiers du bureau de santé de la municipalité.

**7 décembre:** Le lot 60 est vendu 8.15 \$ et le lot 25, 6.00 \$ par le Conseil.

**1892 1 janvier:** La Fabrique achète les deux vieilles cloches de St-Thomas de Montmagny.

**6 juin:** Construction d'une clôture autour du cimetière.  
Construction d'un pont sur la rivière, à la Fourche du pin.

**15 juillet:** Visite pastorale de S. Exc. Mgr Louis-Nazaire Bégin, archevêque de Cyrène, coadjuteur à Québec.

**1894 22 avril:** *M. Joseph Corriveau est autorisé à fournir 125 perches d'épinette à 4 \$ le cent et des piquets de cèdre à 2 \$ le cent pour clore l'emplacement de l'école no. 1.*

*Le montant des taxes scolaires sera de 5 centins par mois.*

**1895 31 mars:** Travaux pour terminer l'extérieur de l'église, de la sacristie et du presbytère. Le contrat est accordé à M. Narcisse Brochu pour un montant de 2 200 \$.

**2 juillet:** Construction d'un pont dit « *du gouvernement* »... sur la route qui conduit au 7ème et au 6ème rang, au prix de 830.00 \$. À cet endroit, il n'y avait auparavant qu'un ponceau très rudimentaire en bois, qu'il fallait sans cesse réparer.

Dans les débuts de la paroisse, alors qu'il n'y avait encore aucun pont, les gens du 6ème et du 7ème rang traversaient la rivière sur des « *cajeux* » (genre de radeau fait de pièces de bois assemblées entre elles, et capable de supporter un bon poids).

*On rapporte même qu'un jour des gens du 7ème rang, en venant au village pour faire baptiser, s'embarquèrent sur un « cajeu » comme d'habitude. Mais rendu au milieu de la rivière, par un faux mouvement, le bébé fut échappé à l'eau... Heureusement il fut saisi à temps et réchappé grâce à de bons soins.*

**Juin:** Vente à l'enchère de l'ancienne école de l'arrondissement no.: 1. Adjugée à M. Octave Roy au prix de 52 \$.



**9 mars:** Formation d'une société fromagère Lapierre, Gagnon et Cie, inc. 21 actionnaires, Prés.: M. Cyrille Langlois; sec.-trés. M. Narcisse Gagnon. Le premier fabricant de fromage de la Cie fut M. Olivier Leclerc qui occupa ce poste jusqu'en 1933.

... Et comme M. Leclerc avait commencé à fabriquer du fromage dès 1892, cela lui fait un total de plus de 40 ans comme fromager à Armagh.

Vue du village en 1895.



1896 3 août: Visite pastorale de S. Exc. Mgr Louis-N. Bégin, évêque-coadjuteur à Québec.

5 oct.: *Un règlement municipal est passé interdisant à tout colporteur, marchand ou regrattier de vendre, ou de détailler le dimanche.*

1897 24 juin: *Les commissaires d'école devront faire l'engagement des institutrices de leurs arrondissements au plus bas prix possible, mais ne pas dépasser 100 \$ par année.*

1898 7 février: À la demande du Rév. Clément Lévesque, curé de St-Philémon, un règlement est passé autorisant l'érection d'une ligne téléphonique à travers la municipalité d'Armagh.

3 déc.: **M. l'abbé Cyrille Samson est nommé curé d'Armagh.**



— Cyrille Samson est né à St-Joseph-de-Lévis, le 10 avril 1865;

— Ordonné prêtre, le 26 mai 1888.

— Vicaire à Ste-Louise (1888-89); professeur au collège de Lévis (1889-92) vicaire à St-Roch-de-Québec (1892-95); à N.-D. de Lourdes, de Fall-River, Mass. (1895-98).

— Septième curé d'Armagh (1898-1908).

— Curé de St-Anselme (1908-1922);

— Curé de St-Romuald (1922), jusqu'à sa mort en 1927.

1899 4 avril: *On ne manquait pas de précision quand on octroyait un contrat pour des travaux d'ordre municipal. En voici un exemple: « ... Que cette clôture soit faite avec 4 broches, dont 2 lisses et huilées et 2 autres barbelées et posées alternativement sur des piquets plantés de 6 pi. en 6 pi. et recouverts avec une planche de 5 ou 6 po. de largeur. Cette planche devra être bien clouée avec 6 clous par planche, et les 2 bouts de planche devront être effilés afin de se croiser... ».*

6 nov.: À l'occasion d'une retraite paroissiale, M. le curé Samson fonde 3 congrégations: Ligue du Sacré-Coeur, Enfants de Marie et Dames de Ste-Anne.

1900 17 janvier: Les séances du Conseil auront lieu à l'avenir dans la maison de M. Abraham Lacroix.

4 février: travaux pour agrandir l'église.

1° On construit un transept excédant l'église de 15 pi. de chaque côté, sur une longueur de 25 pi.

2° On agrandit le chœur de manière à lui donner 45 pi. de large par 30 pi. de long.

3° On transporte la sacristie au nord de l'église, en position parallèle au chœur.



ANCIENNE ÉGLISE D'ARMAGH

Le contrat de ces travaux, au coût de 6 270 \$, est exécuté par l'entrepreneur Émile Morissette, (de Québec), selon les plans de l'architecte J.-P. Ouellet.

**29 avril:** Par suite d'une plainte, la commission scolaire décide que les institutrices ne devront pas recevoir leur « cavalier » à l'école, autrement elles s'exposent à être renvoyées.



— Un nouveau secrétaire-trésorier est engagé par la Municipalité: M. Cléophas Boivin, qui conservera ce poste pendant 47 ans. De plus, M. Boivin sera secrétaire de la Commission scolaire pendant 20 ans, soit de 1927 à 1947.

**1900 Juin 1900:** Construction d'un nouveau pont dit « *du gouvernement* »; le précédent ayant été emporté par la crue des eaux et la drave de la Compagnie Price Brothers.

**15 juillet 1900:** Visite pastorale de S. Exc. Mgr L.-N. Bégin, archevêque de Québec.

**9 sept. 1900:** On fait dorer l'église, « dont l'intérieur est si bien fini et les sculptures si riches ».

**30 déc. 1900:** M. Ovide McNeil recevra 15 centins pour chaque quart d'eau qu'il fournira à l'institutrice et aux élèves fréquentant l'école no. 3.

**1901 1er août:** Ouverture du Bureau de Poste de la Station d'Armagh sous le nom de « Marceauville ». Ce nom fut changé pour Armagh Station en 1912.





M. Philibert Langlois fut le 1er maître de poste de la Station, de 1901 à 1912. M. Langlois fut par la suite un grand bienfaiteur du Collège de Lévis et de la Fabrique d'Armagh. M. le Chevalier Philibert Langlois fut aussi Commandeur de l'Ordre de St-Grégoire-le-Grand. Il est décédé le 20 mars 1939, à l'âge de 68 ans.

**1902 26 mars:** *Création d'un bureau de santé à la suite d'une épidémie de variole menaçant la municipalité. Un règlement est passé à l'effet que la vaccination contre la variole est obligatoire sous peine d'amende de 5.00 \$, plus 1.00 \$ par jour additionnel dépassant la date limite.*

**1er avril:** Le recensement du Sec.-Trés. de la Commission Scolaire donne 533 enfants de 5 à 16 ans. Sur ce nombre, 169 n'ont pas fréquenté la classe au cours de l'année.

**7 avril:** *À dater de ce jour, le Conseil paiera 0.15 \$ pour les frais, du repas du midi des conseillers, quand les séances se prolongeront une partie de l'après-midi.*

**14 avril:** La Municipalité fait construire un trottoir en bois dans la rue Principale du Village.

**24 août:** Achat de cloches neuves. Ces cloches furent coulées chez Georges et Francisque Paccard, Annecy le Vieux, Haute-Savoie, en France, et furent vendues par l'entrepreneur Émile Morrissette.

La première cloche, note « DO », pesant 1 500 livres, reçut les noms de Léon-Cyrille, en l'honneur du Pape Léon XIII et de M. le curé Cyrille Samson. Elle fut un don des paroissiens.

La deuxième cloche, note « MI », pesait 1 200 livres. Elle reçut les noms de Louis-Nazaire, en l'honneur de S. E. Mgr Louis-Nazaire Bégin, archevêque de Québec. Elle fut donnée par l'honorable Adélarde Turgeon, m.p.

La troisième cloche, note « SOL », pesant 900 livres, reçut les noms de Marie-Joseph-Cyrille, en l'honneur de Mgr. Cyrille-A. Marois, Vicaire-général du diocèse. Elle fut donnée par M. Pierre Laferrière.

La bénédiction solennelle de ces cloches eut lieu le 24 août 1902, par M. l'abbé Lucien Gagné, ancien curé.

**1er décembre:** *L'épidémie de variole dure encore. M. Xavier Gagnon, président du bureau de santé local, est autorisé à faire désinfecter personnes et maison, avec l'aide de la Police Provinciale si nécessaire.*

**1903 12 juillet:** M. le curé Samson fait faire 25 bancs à deux places (bergères), qui seront disposés dans l'allée centrale de l'église. Le coût est de 142.00 \$.

**Sept.:** Arrivée des **PREMIÈRES** religieuses; ce sont des Soeurs de la Charité de St-Louis-de-France, au nombre de trois: Sr St-Urbain, Sr Ste-Victoire et Sr St-Flavien.

**1904 27 mars:** *Le nouveau bedeau, M. Joseph Roy, recevra 100.00 \$ par année. On donnera aussi au connétable 15.00 \$ par année.*

**1 mai:** La Fabrique loue à la Commission Scolaire un emplacement d'un arpent carré, pour la construction d'un couvent au village.



**14 juillet:** Visite pastorale de S. Exc. Mgr. L.-N. Bégin, archevêque de Québec.

**29 nov.:** Établissement de la Fraternité du Tiers-Ordre de S. François d'Assise, par le rév. Père Germain-Marie Desnoyers, o.f.m.

**1906** Construction d'un pont, dans le rang de la Fourche-Sud, chez M. Pierre Lemelin.



**Sept.:** Mlle Victoria Godbout s'engage comme institutrice à Armagh. Elle enseignera pendant 36 ans dans notre paroisse, soit 8 ans à l'école de la Rivière-Noire, 6 ans à l'école de la Station et 22 ans au village. Mlle Godbout a préparé une cinquantaine de brevets d'enseignement, un plus grand nombre de certificats de 7ième et de 9ème année, ainsi que bon nombre de normaliens et normaliennes. Elle reçut de nombreuses

primes d'enseignement, et fut décorée de l'Ordre du Mérite scolaire en 1930.

Plusieurs paroissiens d'Armagh doivent beaucoup à cette maîtresse si dévouée et d'un grand zèle. Actuellement Mlle Godbout est retirée au Foyer Ste-Marie, à Lévis.

**1907 Janvier:** *Le salaire des hommes travaillant pour la voirie est porté de 0.15 \$ à 0.25 \$ de l'heure.*

*Il est résolu qu'à l'avenir, il sera strictement défendu de glisser dans les chemins du village, de faire rouler des cercles sur les trottoirs, de laisser stationner des chevaux ou voitures ou toutes autres nuisances sur les trottoirs, sous peine d'amende.*

**20 mars:** M. l'abbé Ludger Michaud est nommé vicaire à Armagh, pour aider durant quelques mois, M. le curé Samson, dont la santé est chancelante.

**Avril:** Construction d'une nouvelle grange pour la fabrique, au coût de 1 149.89 \$. La vieille grange est vendue pour 50.00 \$.

**Mai:** Début de la construction du chemin de fer.

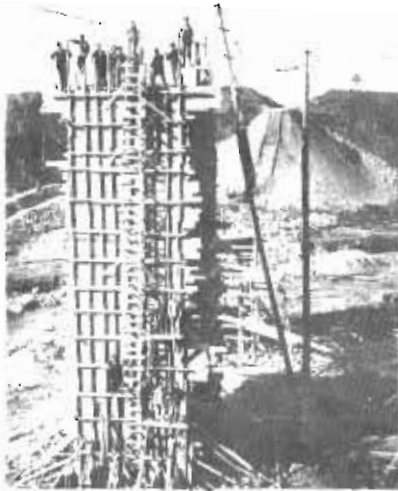

*Un pont temporaire sur les chutes près de la « Siding Langlois » était emprunté par les trains qui transportaient le matériel. On avait soin de ne laisser aucun homme à bord quand le train s'engageait sur le pont de crainte que celui-ci ne s'effondre.*

**Sept.:** Contribution de la Fabrique au montant de 25.00 \$ pour l'érection du monument à Mgr Laval, à Québec.

**1908 18 avril: Tragique accident** sur le chantier de construction du chemin de fer, près du rang Ste-Anne. L'explosion de dynamite a fait neuf morts, dont six d'Armagh et trois immigrants.

Voici les noms des victimes:

- Émile Charette, époux de Lumina Turgeon, 28 ans.
- Wilfrid Noël, (fils d'Onésime), 19 ans.
- Adélar Morissette, (fils de Joseph), 18 ans.
- Joseph Roy, (fils de Cyrille), 18 ans.
- Onésime Gagnon, (fils de Pierre), 16 ans.
- Joseph Bernard, 28 ans, originaire de Irédion, Morbihan, en France.
- Alfred Pinkstone, 30 ans, d'Angleterre.
- et un autre anglais qui ne fut pas inhumé à Armagh.

Voici la copie d'une lettre de M. le curé Samson au lendemain de cet accident:

« St-Cajetan d'Armagh, 19 avril 1908

À Sa Grandeur Monseigneur L.-N. Bégin,  
Québec,

Monseigneur,

*Le terrible accident qui vient de nous arriver m'a mis tout à l'envers. Imaginez donc neuf morts dont six des miens et un breton catholique et deux anglais. On les enterrera les sept ensemble mardi matin. Ce sont tous des jeunes gens de seize à dix-neuf ans; un seul est marié qui a vingt-huit ans. Un seul à été administré. Les autres sont morts du coup. Imaginez une mine qui contenait cinquante à soixante tubes de dynamite et je ne sais combien de quarts de poudre. Cinq des victimes ont sauté avec la mine, lancés jusqu'à perte de vue pour retomber à deux cent pieds de la coupe; les quatre autres ont été ensevelis sous les décombres. On ne les a retirés que tard le soir. Notre paroisse est bien triste et ce matin nos « Alleluia » (à la Grand-Messe) n'étaient pas joyeux. Je recommande ces braves enfants à vos prières. Heureusement, qu'ils venaient tous de faire leur retraite. Mais ils sont partis si vite!*

*J.-Cyrille Samson, ptre»*

**19 mai:** M. l'abbé Joseph Breton est nommé vicaire, en raison du mauvais état de santé du curé Samson.

**3 septembre:** M. l'abbé Louis-Philippe Côté est nommé curé d'Armagh. Il demeurera 21 ans à ce poste, soit jusqu'en 1929.



— Louis-Philippe Côté est né à St-Gervais, le 23 janvier 1871.

— Il fit ses études au collège Ste-Marie de Montréal.

— Ordonné prêtre à St-Gervais par S. Exc. Mgr L.-N. Bégin, le 30 mai 1896.

— Vicaire à St-Roch de Québec (1896-1907);

— Desservant à St-Anselme (1907-1908);

— Retiré à St-Damien (1929), jusqu'à sa mort le 8 septembre 1933.

**1909 31 mars:** Travaux à l'église en vue de prolonger les galeries dans les transepts, à cause de l'augmentation de la population. Coût: 1 100.00 \$.

**19 juillet:** Visite de S. Exc. Mgr L.-N. Bégin, arch. de Québec.

**30 août:** Construction du pont des chutes, au coût de 4 700.00 \$.

**12 septembre:** Achat d'un harmonium-orgue pour 285.00 \$.  
Mlle Émélie Roy, musicienne recevra 50.00 \$ par année.

**1910 13 février:** Fondation de la Caisse Populaire d'Armagh par M. le curé Côté, qui est aussi le 1er gérant. À la fin de la première année, l'actif de 15 958.62 \$.

**31 août:** M. Alexandre A. Duchesneau devient le 5ème maître de poste d'Armagh; il gardera cet emploi jusqu'en 1948, soit un record de presque 38 ans.

**1911** Fondation de la Cie d'Aqueduc d'Armagh comprenant 20 actionnaires. Au début l'eau était pompée au moyen d'une roue à vent, haute de 75 pieds. actuellement, elle est pompée au moyen de l'électricité, par des pompes d'une capacité de 3 000 gallons d'eau à l'heure. L'installation des conduits d'eau fut difficile et très coûteuse à cause du roc rencontré presque partout dans le village.



**1912 Juillet:** Travaux au jubé pour 202.00 \$.

**5 mai:** Il y a maintenant 10 écoles dans la paroisse.

**1913 Épidémie de « Picotte ».** *Un commissaire au service des familles en quarantaine recevait 0.22 \$ par jour de la municipalité.*

**30 mars:** La Fabrique fait un cadeau de 100.00 \$ à S. Exc. Mgr L.-N. Bégin, arch. de Québec, à l'occasion de ses noces d'or de vie sacerdotale.

— La Fabrique passe les résolutions suivantes:

1. Faire réparer et relever le mur du cimetière (288.00 \$)
2. Faire sabler et peindre l'extérieur de l'église (700.00 \$).
3. Faire laver tout l'intérieur de l'église (231.62 \$).

**28 juillet:** Visite pastorale de S. Exc. Mgr L.-N. Bégin, arch. de Québec.

**30 novembre:** L'École No 5 est déménagée sur le terrain de M. Adéard Hins, et l'école No 5B, sur le terrain de M. Gilbert Théberge.

**1915 Janvier:** Les séances du Conseil ont maintenant lieu dans la maison de Joseph Roy.

Une permission est accordée de poser des poteaux pour le service téléphonique, le long des chemins publics de la municipalité..

**Avril:** Construction d'un pont sur la Rivière Noire aux limites d'Armagh et de St-Raphaël.

**1916 1 juin:** *M. le curé Côté adresse au cardinal une lettre en vue de faire fermer les magasins le dimanche, grâce à un règlement qui doit être soumis au Conseil Municipal ces jours-ci. Voici un extrait de la lettre: ... « J'ai préparé mes « mitrailleuses », c'est-à-dire de solides arguments, pour le prône de dimanche prochain. Mais j'aurais besoin d'un « gros canon », c'est-à-dire, une lettre de votre part afin de convaincre mes paroissiens ».*

**5 juin:** *Victoire! le règlement est passé. Les magasins seront fermés à partir de dimanche prochain.*

*Salaires des employés de la municipalité: minimum 0.15 \$ l'heure; maximum 0.20 \$.*



**Mars:** M. Joseph Turgeon, est nommé gérant de la Caisse Populaire d'Armagh, poste qu'il occupera pendant plus de 40 ans, soit jusqu'en juillet 1947.

**1917 29 avril:** Travaux pour refaire le perron de l'église en bois, avec marche en béton et gardes en fer (Coût: 243.85 \$).

**21 septembre:** Visite pastorale de S. Exc. Mgr Paul-Eugène Roy évêque auxiliaire à Québec.

**1918 10 février:** Construction d'un collège pour garçons au village.

**1919 Mai:** Construction d'un kiosque pour le crieur public, sur le terrain de l'église. La Fabrique, le conseil municipal et la commission scolaire, contribuent chacun pour un tiers du prix.

**1920 6 mars:** Le secrétaire municipal est autorisé à signer au nom de la Corporation le contrat pour la construction du pont sur la « Fourche Nord-Ouest ». Le contrat exige que les travaux soient terminés pour le 15 septembre 1920. Coût: 3 000 \$.

**8 mars:** M. Émile Boivin est engagé comme secrétaire de la commission scolaire au salaire de 120 \$ par année.

*Il est résolu qu'à l'avenir, le salaire des institutrices ne dépassera pas 300 \$ par année, sauf celui de la première institutrice à l'école du village qui sera de 325 \$.*

**5 juillet:** Le Conseil municipal décide de faire graveler plusieurs chemins et rangs de la paroisse.

**Novembre:** *Il est ordonné et statué par règlement qu'à l'avenir, il sera strictement défendu de faire courir les chevaux dans le village, d'y glisser en traîneau ou patins, et de pratiquer d'autres sports semblables dans les rues.*



**1921**

**Août:** Le notaire Philippe Plante ouvre son bureau à Armagh. Depuis ce temps, il a toujours exercé sa profession en notre paroisse. En mai dernier, M. le notaire Plante en était rendu à son 13 308ème contrat.

Avant M. Plante, il y eut trois notaires à Armagh: soit le notaire J.-O. Lavallée, de 1908 à 1916; et les notaires Pierre Moreau, puis Ernest Paradis, qui pratiquèrent quelque temps en notre paroisse.

**Septembre:** Permission est donnée à M. Philibert Langlois de poser des poteaux le long des chemins, pour l'installation de l'électricité.

**5 septembre:** La population d'Armagh est de 2 219 âmes réparties en 380 familles, dont 92 demeurent au village.

**16 septembre:** Visite pastorale de S. Em. le Cardinal Louis-Nazaire Bégin, archevêque de Québec.

**1922 23 avril:** Construction d'un hangar à bois, à deux étages, derrière le presbytère. Coût: 475 \$.



**Juin:** Le Docteur J.-Louis-O. Corriveau vient s'établir à Armagh, après avoir pratiqué treize ans à St-Magloire. Il exercera sa profession en notre paroisse jusqu'à l'été de 1943. Au cours de ces 21 années bien remplies au service des malades d'Armagh et des environs, le Docteur Corriveau mit au monde pas moins de 2 000 enfants.

Avant 1922, quatre médecins avaient pratiqué à Armagh, soit le Dr Joncas en 1903, le Dr Léonidas Blais de 1904 à 1912 environ, le Dr Georges Angers de 1913 à 1916 environ, puis le Dr Belleau vers 1916 jusqu'à 1921.

**Octobre:** On fait appel à l'Hon. Antonin Galipeault, ministre des travaux publics et député de Bellechasse pour obtenir que la route entre St-Vallier et St-Camille soit mise à la charge du gouvernement comme route régionale.



La rue Principale du village, vers 1923

**1923 19 décembre:** *Installation de l'électricité au Couvent. « Les institutrices devront payer le courant dépensé sinon elles ne pourront s'en servir. La Commission scolaire ne sera en aucune manière engagée à payer ce courant ».*

**1925 14 juin:** La Fabrique fait assurer:  
l'église et la sacristie pour 25 000 \$.  
le presbytère pour 4 000 \$.  
la grange et la remise à bois pour 1 000 \$.

**1926 5 juillet:** Afin d'éviter les côtes dangereuses de la Rivière Noire, la construction d'un viaduc s'impose. La municipalité fournit 2 000 \$ et le Gouvernement provincial fait sa part pour la construction de ce pont surélevé sur structure d'acier, mieux connu sous le nom de « TRECEL ».

**15 septembre:** Visite pastorale de S. Exc. Mgr Joseph-Alfred Langlois, évêque nommé de Valleyfield, vicaire capitulaire à Québec.

**1929 30 septembre:** M. l'abbé J.-Alfred Laflamme est nommé à la cure d'Armagh en remplacement de M. l'abbé Côté qui a démissionné pour raison de santé.



— Joseph-Alfred-Théophile Laflamme est né à Lévis le 16 avril 1880.

— Ordonné prêtre à Lévis par Mgr L.-N. Bégin, le 14 mai 1905.

— Professeur au collège de Lévis (1905-27).

— Curé de St-Bernard (1927-29).

— Neuvième curé d'Armagh (1929-32).

— Curé de Pont-Rouge (1933-45).

— Décédé le 10 juillet 1945, à l'Hôtel-Dieu de Québec.

**5 octobre:** M. l'abbé Honorius Leclerc est nommé vicaire.

**1930 24 mars:** Établissement de la neuvaine à Saint-François-Xavier.

**Mai:** On fit peindre la toiture de l'église, le chœur de l'église et l'intérieur de la sacristie.

**1er juin:** M. Alfred Labbé s'engage comme sacristain. Il remplira cette fonction durant plus d'une vingtaine d'années.

**19 juillet:** Une tornade traverse tout le comté de Bellechasse et fait des ravages pour près de 30 000 \$. Des dommages sont signalés à Beaumont, St-Charles, La Durantaye, St-Philémon et St-Magloire, mais surtout à St-Raphaël et à Armagh. Dans notre paroisse, douze granges sont endommagées sérieusement : la perte est évaluée à 13 500 \$ par un ingénieur du gouvernement.

Une souscription des paroissiens, un octroi du gouvernement et



quelques assurances rapportent 3 500 \$ aux victimes de la tornade à Armagh.

**Septembre:** Le pont couvert de « la route de l'église » est détruit par le feu. On demande la construction d'un pont temporaire au département de la Colonisation.

**1931 Juillet:** Pour la construction du pont, on accepte la soumission de MM. Beudet et Bergeron au montant de 25 330 \$.

**10 septembre:** Visite pastorale de S. Exc. Mgr J.-Omer Plante, évêque de Dobero, auxiliaire à Québec.

**4 octobre:** *La Commission scolaire exige que les institutrices soient habillées modestement à la classe. Savoir: robe descendant en bas du genou, manche en bas du coude, collet fermé et pas de tissus transparents. Toute institutrice qui ne se conformera pas à ce règlement sera renvoyée.*

**1932 Janvier:** La misère est grande à cause de la crise économique. Afin de venir en aide aux chômeurs, le Conseil municipal accepte de faire des travaux pour une somme de 5 000 \$, dont 30% sont payables par la municipalité. On ne devra pas employer plus d'un homme par famille.

**27 mai:** Annexion d'une seconde partie d'Armagh à St-Philémon.

**10 octobre:** M. l'abbé J.-Évariste Boucher est nommé curé, remplaçant M. l'abbé Laflamme qui s'en va à Pont-Rouge.

— Joseph-Évariste Boucher est né à Ste-Anne de la Pocatière le 1er mai 1882.

— Ordonné par le cardinal Bégin, le 28 avril 1912.

Vicaire à Kamouraska (1912-13) à St-Alexandre (1913-14), à St-Joseph de Beauce (1914-20).

— Curé de Ste-Euphémie (1920-27); de St-Samuel Cté Frontenac (1927-32).

— Dixième curé d'Armagh (1932-40).

— Curé de St-Pascal de Kamouraska (1940-56).

— Décédé le 5 septembre 1956.



**1933**



**Mars:** Mme Wilfrid Théberge, née Emma Roy, s'engage comme organiste à l'église; elle exercera cette fonction durant plus de 20 ans.

## LA NOUVELLE ÉGLISE EN CONSTRUCTION

**26 mars:** Choix de l'architecte Pierre Lévesque, de Québec, pour préparer les plans et devis d'une nouvelle église et d'un nouveau presbytère.

**28 mai:** Le contrat pour la construction de l'église, selon les plans et devis de l'architecte Lévesque, est confié à l'entreprise Poudrier et Boulet Ltée, au montant de 81 602 \$.

La signature du contrat a lieu en juillet, et aussitôt on se met à l'oeuvre.

**3 septembre:** Son Em. le cardinal J.-M.-Rodrigue Villeneuve procède à la bénédiction solennelle de la pierre angulaire et donne le sermon de circonstance.



**5 novembre:** La construction de l'église avance rapidement. Le contrat pour les bancs est donné à MM. Louis Thibault et Édouard Chamberland. Le prix est de 9.00 \$ par banc.

**1933** La croix du clocher de l'église a été fabriquée par M. Philippe Métivier, forgeron, à la Station d'Armagh.

Le plancher en terrazzo est fait par la « Compagnie de Marbre et Pierre de Québec Ltée », pour un montant de 3 584 \$.

**1934** **18 février:** La Fabrique emprunte 15 000 \$ pour payer les travaux.

**9 mars:** La nouvelle église est prête à accueillir son « Divin Maître ».

**15 avril:** Démolition de la vieille église et de la sacristie au coût de 200 \$. — La vente des matériaux anciens rapporte 461 \$.

**13 mai:** Autre emprunt de 15 000 \$, en vue de construire un nouveau presbytère.

**17 juin:** Le contrat pour la construction d'un presbytère, au montant de 12 500 \$, est accordé à Poudrier et Boulet Ltée.

**15 juillet:** Date mémorable dans l'histoire de notre paroisse. Son Em. le cardinal Jean-Marie-Rodrigue Villeneuve, o.m.i., archevêque de Québec, vient bénir solennellement notre magnifique église.

En ce même jour, a lieu une ordination sacerdotale pour la première fois à Armagh. Le R. Père Oscar Langlois, jésuite, fils de M. Joseph Langlois d'Armagh, est élevé à la prêtrise par son Em. le cardinal Villeneuve.

Dans son sermon de circonstance, le Cardinal eut une comparaison frappante dont plusieurs paroissiens se souviennent encore. Admirant notre majestueuse église avec ses pierres de granit solidement cimentées, il dit à peu près ceci: « Votre paroisse doit être comme un temple spirituel, dont chaque paroissien constitue comme une pierre vivante. Et le ciment qui unit les pierres entre elles si solidement, c'est la charité surnaturelle dans vos âmes. Demeurez ainsi inébranlables sur le roc de votre foi, et toujours unis dans les liens de la charité».



Intérieur de l'église actuelle (avant les réparations de 1961).

**10 août:** M. l'abbé Charles Létourneau est nommé vicaire. Il restera 9 mois seulement.

**3 novembre:** Le nouveau presbytère est déjà prêt à recevoir et à loger M. le curé.

**1935 28 mai:** Visite pastorale de S. Exc. Mgr J.-Omer Plante.

**6 juin:** Bénédiction du nouveau presbytère par S. Em. le Cardinal Villeneuve.



Presbytère actuel.

**13 septembre:** Établissement de l'Union de prières.

**22 septembre:** Don du vieux presbytère à la Commission scolaire pour en faire une école supérieure de garçons.



Ancien collège.

**3 novembre:** M. Rosaire Théberge est engagé comme professeur au prix de 40 \$ par mois

**1936 23 juillet:** M. l'abbé Noël Blanchet est nommé vicaire. Il restera 6 ans au service de notre paroisse. (Actuellement, M. l'abbé Blanchet est curé de la paroisse voisine: N.-D. de Buckland).

**1937 1 février:** Annexion du rang Mailloux à la municipalité de St-Philémon.

**3 octobre:** Installation de haut-parleurs « organophone » dans notre église.

**5 octobre:** Règlement engageant M. Adélar Isabelle comme constable pour le village à raison de 0.75 \$ par dimanche.

**1938 23 juin:** Permission accordée à M. Joseph Laverdière pour une ligne d'autobus de « La Fourche » à St-Gervais.

**12 septembre:** Visite pastorale de S. Exc. Mgr J.-Omer Plante.

**1939 13 août:** M. Léopold Roy est engagé comme instituteur à l'école St-Joseph pour la classe des garçons, au salaire de 700 \$ par année.

**12 octobre:** Premières lampes de rues dans le village.

**1940 Mars: Départ de M. le curé Boucher** pour St-Pascal de Kamouraska.



De gauche à droite: M. Joseph Turgeon, marguillier; M. le vicaire Blanchet; M. le curé J.-E. Boucher; Mlle Colin, ménagère du presbytère.



**20 mars:** M. l'abbé Joseph-Louis Bonenfant est nommé curé d'Armagh.

— Joseph-Louis Bonenfant est né à Rivière-Ouelle le 12 janvier 1887.

— Ordonné prêtre à St-Pacôme, le 25 juillet 1915.

— Vicaire à St-Ephrem (1916-29).

— Curé de St-Damase de l'Islet (1929-34).

— Curé de St-Maxime de Scott (1934-40).

— Onzième curé d'Armagh (1940-44).

— Curé de Lotbinière (1944 à nos jours).

**1942 14 juillet:** M. l'abbé Georges-Albert Lacroix est nommé vicaire à Armagh.

**Septembre:** Arrivée de quatre Religieuses de la Congrégation des Soeurs Servantes du St-Coeur-de-Marie qui viennent prendre charge du Couvent. Il s'agit de Mère Marie du Précieux-Sang, de

Mère Ste-Hedwidge, de Mère St-Bonaventure et de Mère Françoise-de-la-Visitation.

La première Supérieure fut Mère Marie du Précieux-Sang, de 1942 à 1946. Lui succédèrent comme Supérieures: Mère Marie-des-Victoires (1946-50); Mère Marie-du-Bon-Pasteur (1950-56); Mère Marie-Auxiliatrice (1956-61); et Mère St-Gédéon, Supérieure actuelle, depuis 1961.

Signalons en passant les institutrices qui ont enseigné longtemps à Armagh. En plus de Mlles Hélène Beaudoin et Victoria Godbout déjà mentionnées précédemment, citons:

Mlle Adéline Beaudoin (Mme Paul Lemieux),  
Mlle Emma Lemieux (Mme Jean-Paul Hardy),  
Mlle Emma Audet (Mme Joseph Laverdière),  
Mlle Marie-Anne Laplante (Mme Louis Corriveau),  
Mlle Marie-Jeanne Vallières (Mme Siméon Goulet),  
et Mlle Delvina Goulet (Mme Adéland Isabelle).

**5 octobre:** Visite pastorale de Son Em. le Cardinal J.-M.-Rodrigue Villeneuve.

**1943 Juillet:** Départ du Docteur J.-L. Corriveau pour raison de santé, après 21 ans de pratique à Armagh.

Lui succéderont comme médecins en notre paroisse:  
le Docteur Louis Gagnon de 1943 à 1947;  
le Docteur Georges Drouin de 1948 à 1952;  
le Docteur Cossette de 1952 à 1954;  
le Docteur Ubald Aubry de 1954 à 1957;  
le Docteur Gustave Plante, fils du notaire Plante, de 1956 à 1963;  
et le Docteur Roland Talbot de 1961 à nos jours.

**1944 8 mai: M. l'abbé Albert Painchaud est nommé curé.**



- Albert Painchaud est né à Plessisville le 3 septembre 1895.
- Études classiques et théologiques à Québec.
- Ordonné en sa paroisse natale par le Cardinal Bégin le 5 mai 1921.
- Professeur en lettres au Séminaire de Québec (1921-41).
- Curé de Honfleur (1941-44).
- **Douzième curé d'Armagh (1944-48).**

— Nommé Prélat Domestique le 12 décembre 1954.

— Actuellement Mgr Albert Painchaud est retiré à Berthier.

**15 septembre:** Construction d'un nouveau cimetière. Le contrat au montant de 19 950 \$ est accordé à M. Richard St-Hilaire, constructeur, conformément aux plans de M. Louis-Robert Gagnon, ingénieur civil.

**1945 16 avril:** Vente de la grange de la Fabrique à M. Omer Lemieux pour 440 \$.

**7 mai:** Ouverture de la rue de la Fabrique.

**11 juin:** M. l'abbé Florian Lemay est nommé vicaire.

**24 juin.** Vente de la majeure partie de la terre de la Fabrique à M. Arthur Duchesneau.

De plus, la Fabrique loue par bail emphytéotique (bail à long terme) 35 lots de terrain à des paroissiens. Il s'agit des lots qui se trouvent actuellement sur les rues de la Fabrique et St-Cajetan.

**26 juin:** La Commission scolaire achète de M. Alfred Langlois un terrain de 90 pi. x 90 pi. pour construire l'école No 8.

**4 août:** Ouverture d'une École d'Agriculture sous la direction du professeur Sylvio Langlois. On y fait également l'apprentissage de certains métiers. Cette école sera en opération jusqu'en 1951.

**9 septembre:** Achat d'un orgue pour notre église. L'instrument est fabriqué et installé par la Maison Casavant et Frères, au prix de 6 500.00 \$.

**1946 28 avril:** La Fabrique donne à la Municipalité d'Armagh le terrain nécessaire pour faire la rue St-Cajetan et les rues transversales, à chaque bout.

**15 mai:** Travaux au montant de 1 700.00 \$ exécutés par M. Arthur Mercier pour la Fabrique:

— posage et peinture d'une clôture en fer autour de l'ancien et du nouveau cimetière.

— posage et peinture de la grande croix dans le nouveau cimetière.

— réfection en ciment du perron de l'église.

**16 juin:** Bénédiction du nouveau cimetière paroissial par M. le curé Painchaud à l'occasion d'une retraite paroissiale.

Ce nouveau cimetière de 307 pieds de longueur par 168 pieds de largeur est situé au nord de l'ancien cimetière. Une grande croix en fer forgé domine l'ensemble du terrain.

**18 juin:** Visite pastorale par Son Em. le Cardinal Villeneuve. Son Eminence félicite M. le curé Painchaud pour le travail patient et remarquable qu'il a fait dans les registres paroissiaux.

**1947 2 juillet:** L'évaluation de la paroisse est de 592 475.00 \$.

**6 juillet:** La Fabrique fait poser de la laine minérale sur la voûte de l'église, et sous le toit du presbytère, afin que le chauffage de ces édifices soit plus efficace et moins coûteux.

Le prix de ces travaux s'élève à 2 800.00 \$.



Deux statues devant l'église sont offertes par des paroissiens: MM. Ovide Gagnon et J.-J. Aimé Roy.



**1948 8 juin:** M. l'abbé Benoît Fréchette est nommé vicaire temporaire. Il restera 3 mois.

**6 septembre:** M. l'abbé Amédée Busque devient vicaire. Il passera 3 ans à Armagh.

**4 décembre:** M. l'abbé Napoléon Morissette, alors curé de St-Philémon, est nommé à Armagh.



— Napoléon Morissette est né à Ste-Marguerite de Dorchester le 22 mai 1894. Cependant il fut élevé à Ste-Claire.

— Études classiques et théologiques à Québec.

— Ordonné prêtre le 7 mai 1922.

— Étudiant, puis licencié en Lettres en 1924.

— Professeur d'histoire au Séminaire de Québec (1924-36)

— Vicaire à Ste-Foy (1936-44).

— Curé de St-Philémon (1944-48).

— **Treizième curé d'Armagh (1948-58).**

— Nommé Prélat Domestique (Mgr) en mars 1957.

— Curé de Giffard (1958-63).

— Décédé subitement le 28 janvier 1963.

**1949 30 janvier:** En notre église, ordination sacerdotale d'un enfant de la paroisse: M. l'abbé Robert Vallières, fils de M. Noël Vallières.

**27 octobre:** Par le décret 1188, Armagh est divisée en deux municipalités: celle du village et celle des rangs (paroisse).



- 1950** Construction du système de protection contre les incendies au coût de 21 000.00 \$. Ce montant comprend l'achat des pompes et des boyaux, et la construction de deux citernes.
- 24 mai:** Visite pastorale de Son Exc. Mgr Charles-Omer Garant, auxiliaire à Québec.
- 15 juillet:** La Municipalité jouit d'une école d'agriculture. M. Sylvio Langlois est engagé au salaire de 2 200.00 \$.
- 8 octobre:** M. le curé Morissette achète de nouvelles tentures de deuil, au coût de 2 500.00 \$.
- 1951** **6 septembre:** M. l'abbé Louis-Philippe Hallé est nommé vicaire à Armagh. Il restera 5 ans au service de la paroisse.
- 1952** **12 octobre:** La Fabrique vend à la Commission Scolaire, pour 1 000.00 \$, une partie du terrain situé entre le nouveau cimetière et le rang St-Charles, en vue d'y construire un nouveau couvent.
- 1953** **28 juin:** Peinturage du clocher et du toit de l'église, avec réparations de la tôle et du paratonnerre, par M. Numa Beaumont, de Montmagny, pour un prix de 2 600.00 \$.
- 1954** **Avril:** Au début du mois, des soumissions sont demandées pour la construction d'une école de huit classes au Village (Couvent actuel).
- 29 avril:** Le contrat de construction du Couvent est accordé à J.-E. Verreault et Fils, de Québec, au montant de 138 900.00 \$. Ce Couvent sera terminé en mars 1955.



**25 mai:** Visite pastorale de Son Exc. Mgr Lionel Audet, auxiliaire à Québec.

Il félicite M. le vicaire Hallé qui prépare des jeunes au cours classique.

**Juillet:** Le taux de la taxe générale est établi à 1.80 \$, et la taxe spéciale à 0.75 \$, le cent dollars d'évaluation.

**1955 1 mai:** Vente à l'enchère du vieux presbytère, connu depuis 1935 sous le nom d'École St-Joseph pour les garçons. M. J.-J. Aimé Roy se porte acquéreur pour le prix de 1 100.00 \$.

**30 mai:** Séance conjointe de la Commission Scolaire, de la Fabrique et des deux Conseils municipaux en vue d'étudier la vente du vieux couvent aux deux municipalités pour en faire une salle municipale de délibérations. Une résolution est finalement adoptée et la Commission Scolaire vend le vieux couvent aux deux Municipalités pour la somme de 3 000.00 \$.

Au printemps il est décidé que la construction d'une école neuve de deux classes à l'arrondissement no: 6, dans le rang de la Fourche est une nécessité, vu le grand nombre d'élèves que cet arrondissement comporte.

À la suite de la soumission de M. Louis-Émile Marceau de St-Lazare, le contrat de construction de l'école no: 6 est accordé au montant de 20 300.00 \$.

**1956 29 avril:** M. Philippe Goulet se porte acquéreur de la vieille école no: 6, à la suite d'une vente à l'enchère.

**Avril:** Contrat de 10 980.00 \$ accordé à M. Louis-Émile Marceau pour la construction de l'école no: 3, dans le rang St-Joseph. Celle-ci sera prête en septembre.

**13 mai:** Bénédiction du Couvent par M. l'abbé Napoléon Morissette, curé d'Armagh, en présence de plusieurs dignitaires de la paroisse et d'une foule nombreuse.

**4 août:** M. l'abbé Dominique Labbé est nommé vicaire à Armagh. Il exercera son ministère ici pendant trois ans.

**1957 28 avril:** Les Rév. Mères Religieuses et le personnel laïc enseignant, avec la collaboration des élèves, ont préparé un banquet une soirée récréative en l'honneur de Mgr Napoléon Morissette, curé d'Armagh, qui célèbre ses 35 ans de vie sacerdotale et vient d'être nommé Prélat domestique.

**1958 10 mars:** M. l'abbé François-Xavier Leclerc est nommé curé d'Armagh.



— François-Xavier Leclerc est né à St-Jean Port-Joli le 10 octobre 1900.

— Études à Ste-Anne de la Pocatière.

— Ordonné à Québec par Son Em. le Cardinal Rouleau le 21 septembre 1929.

— Successivement vicaire à St-Alban, à St-Flavien et à St-Honoré de Shenley.

— Aumônier au Sanatorium du Lac Édouard (1934-37).

— Vicaire à Ste-Marie de Beauce (1937-46).

— Curé de Sts-Anges (1946-54) de Courcelles (1954-58).

— **Quatorzième curé d'Armagh (1958 à nos jours).**

**1er avril:** M. Louis-Philippe Lacroix est nommé Inspecteur d'Écoles. Il donne sa démission comme instituteur.

**Août:** La maison de M. Joseph-Ernest Aubé est louée à la Commission Scolaire; elle servira d'école durant la présente année, vu le grand nombre d'élèves dans cet arrondissement.

**23 septembre:** Visite pastorale de Son Exc. Mgr Charles-Omer Garant, auxiliaire à Québec.

**1959 Mars:** Incendie du vieux couvent qui servait de salle municipale.

**24 mai:** La Commission Scolaire fait construire deux écoles neuves. Le contrat pour l'école no 7, dans le Rang de la Fourche est accordé à M. Joseph Labrecque pour un montant de 11 250.00 \$; et le contrat de l'école no 9, dans le Rang St-Joseph est accordé à M. Henri Arbour pour la somme de 22 900.00 \$.



**Juin:** Construction devant le presbytère d'une très belle grotte de Notre-Dame de Lourdes, par M. le vicaire Dominique Labbé, aidé de quelques paroissiens.

**Juin:** Le vieux «pont des Chutes» est remplacé par un nouveau pont construit en béton, élevé de 150 pieds au-dessus du niveau de la rivière.

**1960 Octobre:** construction de la nouvelle salle municipale au coût de 20 540.96 \$.



**14 juin:** Travaux de réaménagement (nouvelles divisions) au presbytère, pour un montant de 7 690.00 \$.

**2 août:** Vente à l'enchère des vieilles écoles nos: 7 et 9.

**22 août:** M. l'abbé Léon Bérubé devient vicaire à Armagh.

**19 août:** M. l'abbé Réal Nadeau remplace M. le vicaire Bérubé.

**Septembre:** La commission scolaire d'Armagh fournit gratuitement les livres de classe aux élèves.

**1961 5 février:** On parle de plus en plus de terminer notre église construite depuis 28 ans, et qui attend encore son revêtement intérieur.

La Fabrique engage l'architecte Albert Leclerc de Rimouski, pour faire les plans et devis de la finition intérieure de l'église et des autres réparations qui s'imposent.

**12 mars:** On projette la construction d'une école de 8 classes pour les garçons, au village.

Des études sont faites en vue d'organiser le transport des écoliers aux classes du village pour septembre prochain.

**7 juillet:** Référendum sur l'autorisation de vendre des boissons alcooliques dans la paroisse. Sur 200 votants, 102 sont en faveur d'une telle autorisation tandis que 96 s'y opposent (deux bulletins sont annulés).

**2 août:** M. l'abbé Eudore DeBlois est nommé vicaire à Armagh.

**Septembre:** Quatre autobus d'écoliers sont mis en service dans la paroisse. En attendant que le nouveau collège soit construit, une classe est tenue dans la Salle Municipale, une autre dans la Salle du Couvent et une troisième dans la demeure de M. Lévis Thibault.

La construction de ce nouveau collège comprenant huit classes débute en septembre et se termine en avril 1962, mais les élèves en prennent possession dès la fin de janvier.



**7 octobre:** Signature du contrat entre la Fabrique d'Armagh et l'entreprise Barsetti et Frères de Orsainville, près de Québec, pour la finition de l'église.

Le sous-contracteur pour tout le gros travail est M. Louis Fec-teau de l'Ange-Gardien.

Le prix fixé est de 200 000.00 \$.

Les principaux travaux sont:

1— Circuit électrique et système d'éclairage entièrement neufs. Sonnerie des cloches par l'électricité et Angélus automatique. Installation de haut-parleurs disposés en colonnes de son, par M. Georges Latour, de Québec.

2— Installation de deux fournaies à l'huile avec chauffage à l'eau chaude. Deux réservoirs de 1 000 gallons chacun, pour l'huile.

3— Restauration de la salle paroissiale.

4— Revêtement en plâtre de toute la surface intérieure de l'église, avec marbre dans le chœur. Nouveaux autels et table de communion en marbre.

5— Aménagement d'un baptistère. Six confessionnaux neufs.

6— Nouveau perron en pierres sur charpente de béton armé, avec gardes en fer forgé par M. Rolland Turgeon.

7— Verrières en verre antique sur plomb dans toutes les fenê-tres de l'église.

Le crucifix et les chandeliers de l'autel principal seront sculptés par Médard et Raymond Bourgault, de St-Jean Port-Joli.

**3 septembre:** La Fabrique est autorisée à emprunter 75 000.00 \$ pour payer ces travaux.

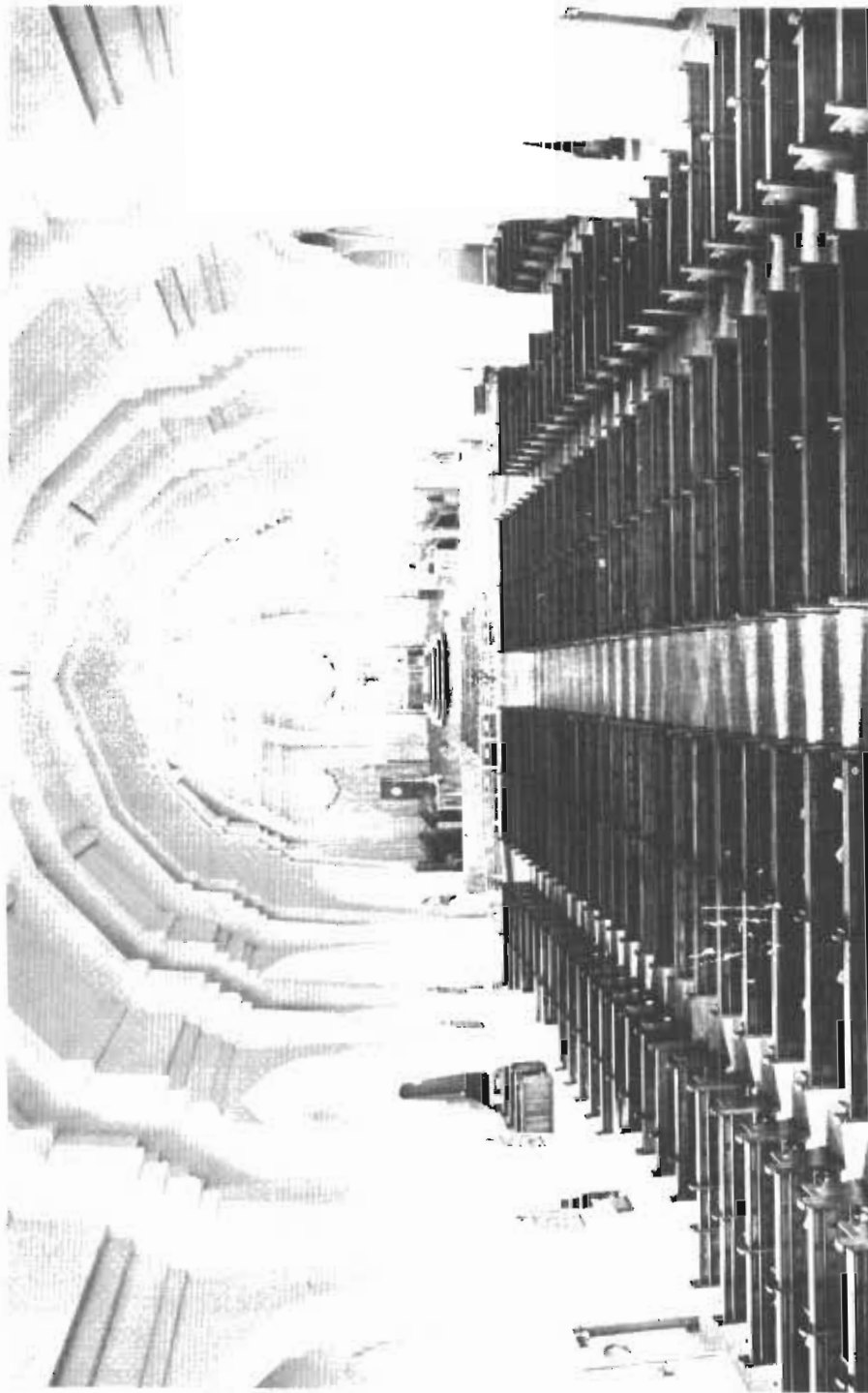

Intérieur de l'église parachevé en 1961-62.

**1962 28 avril:** Tornade qui cause des dommages pour quelques mille dollars à Armagh. Sous la violence du tourbillon, le garage de M. Cajetan Audet est soulevé de plusieurs pieds dans les airs et enjambant la clôture, va s'écraser de l'autre côté du chemin.

**4 juin:** Pour la première fois dans l'histoire de la Commission Scolaire d'Armagh, une femme est élue commissaire. Il s'agit de Mme Andrée Morin-Plante, épouse du Dr Gustave Plante. Peu après, elle devient présidente de la dite commission scolaire.

**30 août:** Consécration des trois nouveaux autels en marbre par Mgr Georges-Étienne Grandbois, vicaire-général du diocèse. Les reliques scellées dans l'autel majeur sont celles de Saint-Euloge et d'un autre martyr, provenant des Catacombes, à Rome.

**2 septembre:** L'église est prête pour la célébration des offices religieux; depuis janvier, ceux-ci ont eu lieu dans la salle paroissiale, à cause des grandes réparations.

**18 septembre:** Visite pastorale de Son Exc. Mgr Maurice Roy, archevêque de Québec. Il félicite les paroissiens d'Armagh pour leur magnifique église et les invite à venir y prier souvent.



Village d'Armagh. devant l'église

**1963 8 janvier:** Le feu détruit de fond en comble le magasin général du Syndicat coopératif central situé sur la rue Principale dans le village.

**28 janvier:** Mgr Napoléon Morissette, ancien curé d'Armagh, décède subitement à l'âge de 68 ans.

**Février:** La Corporation municipale d'Armagh accorde au CNR la permission de démolir la bâtisse de la Station Langlois Siding.

**Mars:** Travaux d'hiver: Construction de trottoirs  
800 pieds, rue Principale  
400 pieds, rue Petite Route  
200 pieds, rue Turgeon  
Coût: 4 500.00 \$  
Subvention fédérale: 1 750.00 \$  
Subvention provinciale: 1 400.00 \$  
Contremaître: 1.00 \$ l'heure  
Employés: 0.90 \$ l'heure  
Camion de 3 tonnes: 2.00 \$ l'heure  
Il y a 25 ans.



Restaurant de M. Albert Roy.

**6 mai:** Un permis est accordé à M. Albert Roy, restaurateur pour obtenir une table de billard.

Des plaques de rues sont commandées.

**3 juin:** On demande la franchise de Québec Téléphone.

**30 juin au 7 juillet:** Célébration des fêtes du Centenaire d'Armagh.

**9 novembre:** On fait le déménagement de la maison de M. Fernand Goulet dans le but d'ouvrir une nouvelle rue. Coût: 2 500.00 \$.  
Octroi: 1 350.00 \$

**1964 3 février:** Une demande est faite à la Voirie pour refaire la route du pont de la rivière du Sud au village d'Armagh.

**1er mars:** Mgr Lionel Audet, évêque auxiliaire à Québec, fondateur et directeur de l'Oeuvre des Vocations, fait sa visite pastorale.



À cette occasion, il fait la prédication pour clôturer la Semaine des Vocations.

**6 juillet:** Les rues Saint-Charles Garnier et Cadrin sont ouvertes. M. Jean-Marie Roy vend sa salle de quilles à B.M. Industrie.

**31 août:** La famille Ovila Fortin cesse de tenir le « *Central téléphonique* ».

**Septembre:** Des verrières sont installées au-dessus des portes d'entrée de l'église. Gratuité de la Maison Barsetti & Frères. C'est une valeur de 800.00 \$ environ.

**27 septembre:** Après une assemblée de marguilliers, se tient une assemblée de paroisse pour décider si du gazon sera mis dans le nouveau cimetière.

**10 novembre:** La rue Labrecque est ouverte.

**7 décembre:** Une demande est faite au Ministère des Postes pour la construction d'un bureau de poste.

**1965 5 avril:** Monsieur le Député fédéral de Bellechasse, Herman Laverdière envoie un drapeau canadien.

**7 juin:** On demande un octroi au Commissariat des Incendies de la province de Québec pour l'achat d'un camion qui servirait à transporter la pompe-remorque et les boyaux. Auparavant, l'équipement était amené par des pompiers volontaires.

**22 juin:** On adopte un règlement pour la fermeture des magasins généraux et des épiceries, le dimanche.

**29 juin:** Le Congrès régional des Fermières des comtés Bellechasse et Dorchester tient ses assises à Armagh. Plus de 800 dames étaient présentes.

**Août:** Les deux conseils sont intéressés à se fusionner pour l'achat d'un camion-citerne à incendie.

**Septembre:** Au début de ce mois, une entente est prise entre la Municipalité du village d'Armagh et la Municipalité de Saint-Cajetan d'Armagh pour établir la fusion des services d'incendie. Le **8 septembre**, les maires Georges Chamberland et Léopold Talbot sont autorisés à signer le contrat notarié pour les dits services.

**8 novembre:** Ouverture des soumissions pour camion à incendies et accessoires. La firme Pierre Thibault Ltée est acceptée.

**17 novembre:** Vente d'un terrain de la Fabrique pour la construction d'un bureau de poste pour la somme de 5 000.00 \$.

**9 décembre:** Pour la première fois se fait l'élection de six administrateurs de la Fabrique.

**1966 Janvier:** Début de la collecte « *Part à Dieu* ». Cette collecte se fera le dernier dimanche de chaque mois.

**Février:** La Municipalité renouvelle la demande au Ministère des Transports pour la construction du pont du Gouvernement, pont jugé dangereux pour les usagers.

**11 mars:** Le ministre des Affaires sociales a approuvé le projet de la construction de la caserne des pompiers sur le terrain de la Fabrique.

**4 avril:** La Municipalité reçoit une subvention de 75% du coût de 21 592.00 \$ pour couvrir l'achat du camion-pompe et accessoires.

**10 juillet:** Le feu détruit complètement la maison de M. Armand Thibault du rang de la Fourche.

**31 août:** Le système d'alarme pour le feu sera déménagé au nouveau poste de pompiers.

**Septembre:** Une demande d'offres est faite pour la vente de l'école no 6, actuellement la demeure de MM. Gérard et Baptiste Théberge.

**28 septembre:** Mgr Lionel Audet, évêque auxiliaire à Québec, fait sa visite pastorale. La messe du Jubilé post-conciliaire est célébrée par lui.

**5 décembre:** Le Conseil accepte, en principe, le financement de B.M. Industrie concernant le fonds industriel.

**1967** La Municipalité du village achète de la Fabrique un terrain au coût de 6 000.00 \$ pour le convertir en terrain de jeux.

**28 février:** Le Chanoine Florido Gagné est nommé comme vérificateur des comptes de la Fabrique.

**10 avril:** Signature de l'acte entre le Ministère des Travaux publics d'Ottawa et la Municipalité du village pour l'acquisition d'un terrain sur la rue de la Fabrique. Ce terrain servira pour la construction d'un bureau de poste. L'indemnité payable pour cette expropriation a été fixée à 4 300.00 \$.

**5 juin:** Une demande est faite pour remplacer le pont appelé « *Le Tracel* », sur la rivière Noire, route 25.  
— Ouverture du boulevard Henri.

**Juillet:** Demande de soumissions pour la vente des écoles nos 3 et 9 du rang Saint-Joseph et de l'école no 7 du rang de la Fourche.

**27 juillet:** Ouverture officielle de l'Hôpital d'Armagh.

**7 août:** Ouverture de la rue Bellechasse.

**19 août:** Contrat donné à M. Léopold Cadrin pour la réparation du mur de soutien du cimetière, côté ouest, et de la clôture du même côté, au prix de 2 200.00 \$.

**22 août:** Le Conseil accepte le projet de Québec Téléphone en ajoutant Saint-Raphaël et Saint-Nérée sur le réseau actuel.

**Septembre:** Construit pendant l'été, le nouvel édifice du bureau de poste ouvre ses portes au début de septembre.

**17 septembre:** Vente de l'école no 3 du rang Saint-Joseph. M. Joseph Bissonnette de Saint-Damien en est l'acquéreur.

**22 octobre:** Le premier contrat pour la cueillette des vidanges est donné à M. Cajetan Audet. Le contracteur fournit le dépotoir; il devra passer deux fois par semaine, du 1er mai au 1er octobre; une fois, les autres mois. Prix: 2 500.00 \$ par année.

**Novembre:** La permission est accordée aux « *Loisirs d'Armagh* » de se servir de la partie du terrain en face de la salle municipale.

**13 novembre:** Ouverture de la rue Duchesneau.

**1968 6 février:** Début de la construction d'une citerne en cas d'incendie.

**14 juin:** L'ancien dépotoir est fermé.

**26 juillet:** Le contrat pour les travaux de réparations de la toiture et du clocher de l'église au prix de 3 200.00 \$ est donné à Jean Ferland Enr.

**2 août:** Les Chevaliers de Colomb et les administrateurs de la Fabrique décident de former une Garde paroissiale.

**3 septembre:** Le plan d'urgence de la Protection civile est approuvé.

**20 octobre:** La Garde paroissiale entre en fonction.

**2 décembre:** On demande au Ministère de la Voirie de préparer le tracé de la route 25 pour détourner le village. Ce projet est réalisé à l'automne 1969.

**1969 5 mars:** Une demande est adressée à M. Éric Keirans, ministre des Postes, pour que le bureau de poste de la Station d'Armagh y demeure.

**1er mai:** Départ de M. le curé François-Xavier Leclerc. Ce dernier se retire au Foyer de Saint-Raphaël.

**1er juin: — Intronisation du nouveau curé, M. l'abbé Charles-Henri Morin.**



— L'abbé Charles-Henri Morin est né au cinquième rang de La Durantaye, le 31 août 1918.

— Études primaires à l'école du rang et au Collège des Frères de l'Instruction Chrétienne de Saint-Charles.

— Études classiques au Petit Séminaire de Québec et études théologiques au Grand Séminaire.

— Ordonné prêtre, à Québec, par M. le cardinal Jean-Marie Rodrigue Villeneuve, le 16 juin 1944.

- Professeur de philosophie au Petit Séminaire de Québec et au Séminaire de Saint-Georges.
- Quelques mois auprès d'un curé malade, à Fortierville de Lotbinière.
- Vicaire à Saint-Gervais en 1957.
- Curé de Sainte-Sabine (1963-1969).
- **Quinzième curé d'Armagh (1969-1981).**

**9 juin:** Installation de lumières au mercure pour l'éclairage des rues.

**17 juin:** Départ du Père Rondeau pour les vacances. Les Pères Marianistes de Saint-Anselme acceptent de venir le dimanche.

**1969 Juillet:** Fermeture du bureau de poste de la Station d'Armagh situé dans le local attenant à la maison de monsieur Walter Couture. Madame Marie-Paule Labrie Couture était maître de ce bureau depuis 1958.

**19 décembre:** Ouverture du restaurant « *Le Forest* » construit sur la route 25 (aujourd'hui, route 281).



**1970 5 janvier:** Le chalet des sports est endommagé par le feu.

**3 mai:** Le terrain de jeux en face de la salle municipale ne servira plus comme tel.

**25 mai:** Mgr Laurent Noël, évêque auxiliaire à Québec, fait sa visite pastorale.

**30 mai:** La Municipalité offre un premier vin d'honneur aux membres de l'Âge d'Or.

**Juillet:** Après 28 ans de dévouement dans l'enseignement auprès des jeunes, les religieuses Servantes du Saint-Coeur de Marie quittent définitivement notre paroisse.

**31 juillet:** M. Guy Lablond achète de M. Joseph Bissonnette de Saint-Damien l'école no 3 du rang Saint-Joseph. Il l'aménage et il en fait sa résidence familiale.

- 1971** Projet d'agrandissement du cimetière.
- 5 juillet:** Un terrain au bout du boulevard Henri est acheté de M. Roméo Vallières pour l'organisation des loisirs. Coût: 5 500.00 \$. La Corporation des Loisirs fait exécuter le remplissage et le nivelage.
- Octobre:** Information sur le regroupement des Commissions scolaires. Bill 27.
- 1972** Pharmacien à Armagh: M. Donald Laporte installe sa pharmacie dans la maison de M. Léopold Talbot, rue de la Fabrique.
- 3 janvier:** La Municipalité du village achète l'école no 9, 2e rang Nord-ouest dans l'intention de la convertir en centre des loisirs et de la déménager au village.
- Fermeture de la gare du Canadien National à la Station d'Armagh.
- 5 septembre:** M. Léo-Paul Cadrin achète de la Municipalité du village l'école no 9 située sur le lot no 30, 2e rang Nord-ouest. Coût: 3 500.00 \$ pour le terrain et l'école.
- 1973** **30 mai:** Au cours de l'été, des moniteurs s'occuperont des enfants au terrain des loisirs.
- Décembre:** M. Léo-Paul Cadrin vend l'école no 9 située sur le lot no 30, 2e rang Nord-ouest. M. Yvan Lamontagne, technicien radiologiste à l'Hôpital d'Armagh devient le nouveau propriétaire.
- 1974** Visite pastorale de M. le cardinal Maurice Roy.
- Mai:** Soeur Gemma Gosselin qui était en charge du laboratoire d'analyses à l'Hôpital d'Armagh depuis son ouverture en 1967, quitte la paroisse pour aller travailler dans un Hôpital d'Haïti.
- Rénovation aux écoles.
- 1975** **3 mai:** La « *Soirée canadienne* » télédiffusée au Canal IV est réalisée par un groupe de paroissiens d'Armagh.
- « *Le Club des 50* » prend forme. Les personnes désireuses de se recréer se joignent au groupe en participant à des soirées du style « *soirées canadiennes* ».
- La Corporation municipale de la paroisse fait exécuter les travaux pour l'amélioration de la côte du pont du Gouvernement. Un octroi de 7 500.00 \$ a été obtenu pour effectuer ces travaux. Une lisière de terrain a été achetée de M. Armand Thibault pour détourner cette côte.
- 1976** **1er mars:** Chaque maison est dotée d'un numéro civique.
- 19, 20 et 21 mars:** Expo-vente artisanale. Cent artisans de quelques paroisses exposent.

**Avril:** Les recettes du « club des 50 » ont servi à l'installation au sous-sol de l'église de 2 ventilateurs, à l'achat d'une table tournante avec amplificateur et haut-parleur.



**4 mai:** On fait l'aménagement du parc « *L'Oasis* » en face de la salle municipale.

**15 novembre:** M. le notaire Jacques Ménard ouvre son bureau au no 66, rue Labrecque.

Le chemin partant de la route 281 via le pont du « *Gouvernement* » s'appellera le « *Chemin du Pont* ».

Au cours de l'année 1976, démolition de la gare de la Station d'Armagh.



Gare de la Station d'Armagh

**1977 2 janvier:** Grand patinthon sur la patinoire d'Armagh.

**9 avril:** « Club des 50 » remplacé par le « Club de Terpsichore ».

**1er mai:** Jubilé d'argent de Mgr Lionel Audet (comme évêque).

**Juin:** On souligne les 50 ans de sacerdoce de M. le cardinal Maurice Roy, archevêque de Québec depuis 30 ans.

**3 juin:** Le feu endommage la maison de M. Orance Mercier de la Rivière-Noire.

**Août:** Développement d'une nouvelle rue: rue Labrecque vers l'ouest, sur les terrains de MM. Arthur et Yvon Roy.

À l'avenir, on devra obtenir un permis pour effectuer des travaux de construction ou autres dont le coût est supérieur à 500.00 \$.

**6 août:** Jubilé d'argent des Pères Adrien et Hervé Thibault.

**20 août:** Marcheton entre Armagh et Saint-Philémon au profit du club de ballon-balai, les « Cats d'Armagh ».

**Octobre:** On recherche avec succès M. Laval Roy qui s'est perdu en forêt.

**Octobre:** Parc de roulottes, 3e rang Nord-est. Achat du terrain de M. Alfred Bélanger, 8 300.00 \$.

**7 novembre:** Ouverture de la rue du Rocher.

**10 novembre:** La Corporation du village prend possession et administration du réseau d'aqueduc.

**4 décembre:** Tournoi provincial de souque à la corde, à la Sapinière.



**Décembre:** M. Valère Thibault est le 1er employé permanent embauché par la Municipalité du village pour s'occuper de la maintenance des services municipaux du village.

**1978** La rue du Couvent est reconnue comme dépendante de la Municipalité du village.

Construction de l'édifice de la Banque Nationale sur l'emplacement de l'ancien théâtre.

**4 février:** Le feu détruit la grange de M. René Breton, rang de la Fourche.

### Le théâtre Étoile

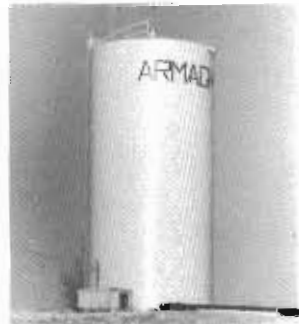

On décrète des travaux d'aqueduc et d'égoûts sanitaires et pluviaux. Le ministère des Affaires municipales accorde une aide de 4 017 000.00 \$. Plans et devis préparés par la firme Després, Landry et associés, ingénieurs de Montmagny. Contrat réalisé par la firme B.F.A. Construction Ltée. Ce contrat au montant de 2 797 000.00 \$ est signé le 28 août.

**16 et 17 mai:** Visite pastorale de son Excellence Mgr Louis-Albert Vachon, évêque auxiliaire à Québec.

**4 juillet:** Adoption d'un règlement défendant de faire du feu sans au préalable avoir obtenu un permis du garde-feu.



**Août:** Restauration du clocher et des murs de l'église: réparation des joints défectueux et remplacement des pierres fendues. Travaux effectués par Construction Houle et Fils Ltée, au montant de 16 510.00 \$. Dette actuelle de la Fabrique: 15 265.00 \$. Elle va doubler avec cette restauration.

La partie sud-est de la rue du Couvent permettant l'accès de la dite rue jusqu'à la rue Principale, en ligne droite avec la rue de la Fabrique, est cédée à la Municipalité du village.

**Décembre:** Ouverture du nouvel édifice de la Banque Nationale.



**1979** Pavage en asphalte du terrain de stationnement de la Fabrique. Cette dernière verse à la Municipalité du village d'Armagh 2 500.00 \$ pour défrayer le coût de ces travaux.

**19 mars:** Le feu détruit complètement l'entrepôt de marchandises chez M. Paul-Eugène Langlois.

**5 juin:** Les Loisirs d'Armagh s'occupent d'organiser la fête de la Saint-Jean qui, par la suite, devient fête de l'Armaghnie.

**3, 10 et 17 juin:** Expérience d'un autel dans la nef pour trois dimanches. Coût de l'autel: 350.00 \$

**16 et 17 juin:** Sondage pour connaître l'opinion des paroissiens sur l'aménagement de l'autel dans la nef. Le vote est majoritaire en faveur du projet de l'autel dans la nef.



**14 septembre:** Ouverture officielle de la Bibliothèque municipale au Couvent d'Armagh.

**1980 15 mars:** Un incendie détruit complètement le restaurant « *Le Forest* » situé sur la Route 281.

**6 mai:** Une sirène électronique est achetée conjointement par les deux municipalités au coût de 1 600.00 \$. Elle est installée sur la tour du poste à incendie.

**6 mai:** Le numéro de téléphone servant à avertir le département des incendies en cas de feu est: 466-2525.

M. Bertrand Labrie est nommé chef pompier. Il remplace M. Gérard Roy qui a donné 15 ans de service à ce poste.

**Juin:** Ouverture de la rue Noël.  
Formation du Comité pour le plan d'urbanisme.

**Juillet:** Lancement d'une souscription en faveur de la Fabrique.  
Montant recueilli: 5 190.00 \$

**4 août:** Premier paiement pour enfouissement sanitaire au dépôt intermunicipal sur le terrain acheté de M. Joseph Laferrière, 8e rang.

**Novembre:** Pour la première fois, le rapport financier de la Municipalité est envoyé à chacun des contribuables.

**1981** La Municipalité de la paroisse demande une subvention pour l'achat d'un camion-citerne.

Une amende est imposée à ceux qui ne se procurent pas leur permis de construction.

**Mars:** Fin du Club Terpsichore après quatre ans d'existence. La relève est prise par le groupe Armagh Dynamique.

**Août:** Aménagement du terrain de jeux, tennis double, etc.

**4 août:** Départ de M. le curé Charles-Henri Morin. Il est nommé curé à Saint-Philémon.

**6 août:** Intronisation du nouveau curé, M. l'abbé Omer Aubé



— M. l'abbé Omer Aubé est né à Saint-Malachie, le 9 octobre 1926.

Il est le fils de M. Dominique Aubé, gérant de la caisse et de dame Odile Gagné.

— Études primaires au couvent de Saint-Malachie.

— Études classiques au Collège de Sainte-Anne-de-la-Pocatière.

— Ordonné à Saint-Malachie par Mgr Omer Garant, le 7 juin 1953.

— Vicaire à Saint-Odilon de 1953 à 1957.

— Vicaire à Saint-Georges et professeur à l'École d'Arts et Métiers de 1957 à 1969.

— Curé à Sainte-Sabine et animateur de pastorale à la Polyvalente de Sainte-Justine de 1969 à 1973.

— Animateur et professeur à l'École forestière de Duchesnay de 1973 à 1975.

— Curé de Sainte-Claire de 1975 à 1981 et d'Armagh de 1981 à nos jours.

— Il est le sixième curé d'Armagh.

**Septembre:** Le Couvent ne servira plus à l'enseignement scolaire.

**16 octobre:** Passage du dernier train avant l'abandon complet de l'exploitation d'une partie de la subdivision Monk du chemin de fer C.N.

**1982** — Rejointement de la pierre de la façade de l'église. Travail accompli par M. Marc Godbout au prix de 63 500.00 \$.

— Travail de menuiserie aux deux corniches de chaque côté du clocher effectué par M. Léo Corriveau. Coût: 5 872.95 \$.

— Ouverture d'une garderie à Armagh par Mme Michelle Leblond

**12 février:** Le feu détruit complètement la grange de M. Marcel Fournier du rang Saint-Joseph. Aucun animal ne périt dans le feu.

**31 avril:** Fermeture des bureaux de la Banque Nationale à Armagh. Dorénavant, la population pourra recevoir les services de la Banque Nationale à Saint-Damien.

**19 et 20 octobre:** Visite pastorale de Mgr Jean-Paul Labrie, évêque auxiliaire à Québec.

**21 septembre:** Départ d'une co-paroissienne pour les missions. Soeur Raymonde Pouliot fille de Mme Antonio Pouliot, religieuse de la Congrégation des Soeurs de Notre-Dame du Perpétuel Secours, va travailler au Collège Mariama de Niamey, au Niger en Afrique occidentale.

**Novembre:** Fêtes du Centenaire de l'érection de la paroisse.

**Programme:**

**Vendredi, 19 novembre:** Au Couvent: exposition de peintures, vernissage.

**Samedi, 20 novembre:** Exposition de peintures. Pièces de théâtre: « *Les Belles Soeurs* » par Michel Tremblay.

**Dimanche, 21 novembre:**

À l'église: Messe d'anniversaire

Au Couvent: Exposition de peintures.

Concert par l'Orchestre « *Symphonia* » de Sainte-Foy.

Au sous-sol de l'église: Souper communautaire.

Soirée avec l'Orchestre « *Les Libertins* ».

Remise de 1 200.00 \$ à la Fabrique par le « *Comité du Centenaire* ».

**1983 Mai:** Une demande est faite au Ministère des Affaires sociales pour l'implantation d'un C.L.S.C. sur le territoire de la Municipalité régionale du comté de Bellechasse.

**Mai:** Permission est accordée au Comité des Fêtes de l'Armagh'nie d'aménager un terrain de soccer.

**12 juin:** Collecte pour la visite du pape Jean-Paul II. Somme recueillie: 379.50 \$.

**Août:** Le Père Hervé Thibault remplace M. le curé Omer Aubé en repos à la suite d'un infarctus.

**Septembre:** Aménagement du terrain de la salle municipale sur la rue Rochefort.

**1er novembre:** On entérine l'entente prise avec la Commission scolaire de l'Élan pour la location du Couvent.

**8 novembre:** Le Club de l'Anneau d'Or aura un local au Couvent.

**4 décembre:** Soirée à l'occasion de la prise de retraite de M. Gérard Roy. Il a donné 35 années de bons services comme secrétaire municipal.

**5 décembre:** M. Christian Noël est engagé comme secrétaire adjoint.

**25 décembre:** Un incendie causé par une défectuosité du système de chauffage endommage le garage de M. Jacques Noël.

**1984 Janvier:** M. Christian Noël devient secrétaire-trésorier. Il rem-



place M. Gérard Roy qui prend sa retraite après avoir occupé ce poste pendant 35 ans. La Corporation du village d'Armagh adhère au système informatique de la M.R.C. de Bellechasse. Coût: 4 750.00 \$.

**1er mai:** Il est adopté unanimement par la Municipalité de la paroisse que les rues Thibault et Bérubé soient nommées officiellement sous ces noms et que la Commission de Toponymie en soit informée par écrit.

**Juin:** Construction du « *Logis d'Or* ». 10 unités de logement.

**5 juin:** Une demande pressante est faite auprès du Ministère des Transports pour que le pavement du pont du rang de la Fourche-est situé sur le lot 7, rang Est de la Branche Nord-ouest soit refait entièrement à neuf. Cette demande est faite à la suite de nombreuses plaintes concernant des bris de véhicules et de pneus.

**6 juin:** Congrès régional des Fermières.

**15 juillet:** Cinquantenaire de la bénédiction de l'église. La journée débute par une messe spéciale à laquelle étaient invités tous les enfants de la paroisse: prêtres, religieux, religieuses ainsi que tous les prêtres, religieux et religieuses qui ont oeuvré dans la paroisse.

Dîner communautaire au sous-sol de l'église.

Dans l'après-midi, rallye, concours d'amateurs, bingo. Le tout se termine par le souper et une soirée d'antan.

**1er septembre:** Fêtes du 50e anniversaire des Dames Fermières.

**Samedi:** soirée

**Dimanche:** exposition artisanale suivie d'un 5 à 7 au sous-sol de l'église. Présentation de films, parade de modes rétro et actuelle, tirages, café et clôture des fêtes.

Peinture extérieure du toit et du clocher de l'église. Travail exécuté par Thibaudeau & Fils au prix de 9 470.00 \$. Surveillant: Jean-Paul Bernatchez. On lui alloue la somme de 825.00 \$ pour son travail. Également, une couche d'aluminium est appliquée au toit

et aux garde-soleil du presbytère. Conversion à la bi-énergie au montant de 29 188.00 \$. Contrat accordé à Roger Guillot 1981 Inc.

**6 octobre:** Les locataires entrent au « *Logis d'Or* ».

**23 novembre:** Inauguration officielle du « *Logis d'Or* ».

**1985** D'après un sondage fait au sujet de l'emplacement de l'autel dans l'église, la majorité préfère l'autel dans le chœur. L'opinion de la majorité exprimée par le sondage est respectée.

Aménagement des bancs de l'église.

**Mai:** Une clôture de 6 pieds de hauteur par 1 600 pieds de longueur sera érigée autour du terrain des loisirs.

**4 juin:** Début des travaux pour la construction du pont de la Fourche-est à Armagh.

**Juillet:** Un don de 2 000.00 \$ a été versé au groupe Loisirs des Appalaches Inc. qui veut aménager un parc zoologique et récréatif dans la Municipalité.

**8 août:** Pétition pour signaler la lenteur des travaux pour la construction du pont. Cette démarche s'avère nécessaire vu que les travaux sont en cours depuis plus d'un mois.



**Octobre:** Le calendrier de conservation des archives de la Municipalité comprenant les documents actifs et semi-actifs est rédigé par Annie Goulet et Yvan Turgeon.

**Octobre:** Il est proposé que les citoyens de la Municipalité d'Armagh village portent le gentilé de « *Armageois* ».

**Octobre:** Désaffection complète du chemin de fer. On enlève les rails et les dormants.

**24 octobre:** Décès de M. le cardinal Maurice Roy.

**3 novembre:** Inauguration officielle du pont du rang de la Fourche-est.

Bénédiction du pont par M. le curé Omer Aubé.

Après la bénédiction, la population est conviée à un 5 à 7, à la Sapinière d'Armagh.

**Décembre:** Aménagement du chœur de l'église.

**1986** **27 janvier:** Les propriétaires riverains de la rivière « *Armagh* » subissent des dégâts très importants lors de la débâcle de cette rivière.



**Inauguration officielle du pont de la Fourche-est.**

**Mars:** On devra installer des détecteurs ou avertisseurs de fumée dans les résidences.

La rue Saint-Charles Garnier portera le nom de rue Garnier.

**4 mars:** Les gens de la paroisse d'Armagh porteront désormais comme les gens du village le gentilé « *Armageois* ».

**1er avril:** Commencement des travaux de peinture à l'intérieur de l'église et fermeture des ouvertures des lumières au plafond. Contrat accordé à Gagnon et Frères pour la somme de 32 900.00 \$. En plus, 75.00 \$ par unité pour la fermeture des ouvertures des lumières au plafond.

Les célébrations liturgiques auront lieu au sous-sol de l'église pour la durée des travaux.

Les lustres de l'église sont faits bénévolement par MM. Irénée Goulet, Gérard Roy, Gérard Théberge et Gérard Pouliot.

**25 mai:** Décès du Père Hervé Thibault, spiritain.

**27 mai:** Funérailles du Père Hervé Thibault, dans l'église.

C'est la première célébration eucharistique dans l'église depuis les réparations.

**1er juin:** Mgr Louis-Albert Vachon organise un grand rassemblement diocésain au Colisée de Québec. Un groupe de paroissiens d'Armagh participe à cette rencontre religieuse.

**Juin:** Le Cercle des Fermières d'Armagh se classe premier parmi les 38 cercles de la Fédération 04.

**Juin:** Publication du livre « *Un peu mieux qu'une étable* ». L'auteure Gilberte Roy, employée au presbytère, relate huit années

d'enseignement dans une école de rang. Ces écoles ont disparu au début de la révolution tranquille des années 60.

**31 juillet:** La rivière « *Armagh* » a sorti de son lit et a inondé sérieusement les propriétaires riverains à 3 reprises depuis le début de l'année 1986: le 27 janvier - le 30 mars - le 7 juillet.

**Août:** Achat du Couvent à la suite d'une entente inter-municipale approuvée par le ministre des Affaires municipales le 14 juillet. Coût: 30 000.00 \$.

**Septembre:** Réparations majeures à l'intérieur de l'Hôpital d'Armagh.

**29 septembre:** Le feu détruit la maison de M. Lauréat Pelletier de la Station d'Armagh.

**16 octobre:** Signature des documents concernant l'échange d'immeubles entre les deux Corporations municipales d'Armagh et Confection Mirlin Inc.

**21 octobre:** La salle municipale, rue de la Fabrique, est louée au « *Club de l'Anneau d'Or* » et à l'entreprise Roy & Rouleau.

Location annuelle: 1 000.00 \$ pour le Club de l'Anneau d'Or.  
2 400.00 \$ pour Roy & Rouleau.

**24 octobre:** M. Gérard Roy guide les participants du Sommet socio-économique de Bellechasse lors de la visite qu'ils ont effectuée à Armagh, le 24 octobre.

**Novembre:** Travaux de rénovation à la salle municipale. Coût: 12 000.00 \$.

Le Groupe Armagh Dynamique met fin à ses activités. Il fait don à la Fabrique d'Armagh d'un montant accumulé de 2 830.56 \$.



M. Cajetan Isabelle prend sa retraite. Il était au service de la Fabrique d'Armagh comme sacristain depuis 30 ans. Son successeur est M. Yvon Labrecque.



**Décembre:** Madame Diane Despard est employée à plein temps comme animatrice en loisirs au Chalois.

**1987 Janvier:** Don de 3 000.00 \$ au Comité des Fêtes du 125e anniversaire. Ces festivités souligneront l'arrivée du premier curé d'Armagh: M. l'abbé Louis-Napoléon Francoeur.

**Avril:** Les architectes Dery, Blouin, Robitaille et le Groupe conseil Jean Pineau et Associés ont la charge de confectionner une esquisse pour le projet d'agrandissement du Chalois.

**Mai:** Aménagement des deux courts de tennis par les Pavages Ray-Ber Enr. Les deux Municipalités paieront la note de 13 690.00 \$.

On municipalise la rue qui reliera la rue du Rocher, de la pharmacie Laporte à la route 281.

Agrandissement du cimetière. Les travaux de creusage et de remplissage sont exécutés par M. Gérard Pouliot. Coût: 21 000.00 \$.

**Juin:** Robert Després, ing. a fixé ses honoraires à 4 198.25 \$ pour le plan préliminaire d'aménagement du Centre municipal, rue Matteau. Les plans et devis finals: 16 000.00 \$.

**Septembre:** Voûte au presbytère pour conserver les archives à l'épreuve du feu.

**23 septembre:** Ouverture des soumissions pour l'aménagement du Centre municipal. La firme Boilard et Boilard est retenue. Il en coûtera 264 000.00 \$ à partager entre les deux Municipalités.

**24 septembre:** Une autre co-paroissienne part pour l'Afrique. Soeur Lise Desrochers fille de feu Théophile Desrochers, religieuse dans la Congrégation des Soeurs de Notre-Dame du Perpétuel Secours, va travailler à la mission de Manni, dans le Burkina Faso en Afrique occidentale.



Pont du Gouvernement.



**5 octobre:** La Municipalité du village d'Armagh applique au programme de réforme cadastrale.

**Novembre:** La réfection totale du Centre municipal étant remise, des divisions temporaires seront effectuées pour loger la bibliothèque publique et agrandir le bureau du secrétaire-trésorier.

**Novembre:** Début des travaux de construction du pont et approches sur la route Jean Charron. Le Ministère des Transports a confié la construction du pont du Gouvernement sur la route Jean Charron à G.D.R. Construction Inc. St-Sylvestre. Coût du contrat: 459 557.75 \$.



Début des travaux au pont du Gouvernement.

## **RENOUVEAU LITURGIQUE ET ACTIVITÉS RELIGIEUSES**

**1963 9 septembre:** Ouverture de la 2e session du Concile oecuménique Vatican II. Par la suite, c'est une période de renouveau au point de vue liturgique.

**1964 Février:** Messe face au peuple pour faciliter la participation de tous les fidèles au Saint-Sacrifice de la messe.

Le prêtre peut lire l'épître et l'évangile de la messe en français.

Formation d'une chorale de garçons et de jeunes mariés.

**24 mai:** Bénédiction des automobiles et remise d'un souvenir.

**Septembre:** Nouveau catéchisme pour les enfants de 1ère année afin de leur donner une formation religieuse encore meilleure. Ce

catéchisme insiste peu sur les formules à apprendre par coeur. Il vise à faire découvrir Dieu, à amener l'enfant à prendre contact personnellement avec le Christ Jésus par la prière.

**7 octobre:** Début des cours de chants religieux en français.

**Décembre:** Sa Sainteté le pape Paul VI a réduit de trois heures à une heure la durée du jeûne eucharistique pour ce qui est de la nourriture solide.

**1965 Janvier:** À la télévision, on présente une série de quinze émissions se rapportant au catéchisme de 1ère année. Le but de ces émissions est d'aider les parents et les maîtres à se familiariser avec le nouvel esprit de ce manuel afin d'en exploiter toutes les richesses et de faire passer dans le vécu tous les messages qu'il contient.

**17 mars:** Changements à la messe: le Kyrie, le Gloria, le Credo, le Pater, l'Agnus Dei et le Dominus vobiscum sont maintenant en français.

**Directives de l'évêque:** Les jours de jeûne et d'abstinence sont réduits à quatre par année. Deux durant le Carême: le **Mercredi des Cendres** et le **Vendredi Saint**. Les deux autres: la **veille de Noël** et la **veille de la Pentecôte**.

**1966** En décembre, formation du premier Comité paroissial de pastorale.

**1967 Le 24 septembre:** Bénédiction de l'Hôpital d'Armagh.

**1969 Juillet:** Lecteurs laïcs à la messe dominicale.

**Septembre:** Pour 47 paroisses de la région, la Grande Mission s'en vient. C'est un temps de réflexion sur nos problèmes et nos malaises pour chercher ensemble des solutions pour améliorer notre vie familiale, sociale et religieuse.

**Novembre:** Du nouveau à la messe dominicale: 3 lectures au lieu de 2.

**19 décembre:** Permission accordée aux religieux et aux laïcs de donner la communion.

**1970 12 février:** Le Pape répond à la demande de L'Épiscopat canadien en donnant la permission de déposer l'hostie consacrée dans la main des fidèles.

**Novembre:** Le Pape donne la permission de célébrer la messe dominicale le samedi soir.

**1971 Avril:** La messe de mariage ou des funérailles célébrée le samedi après-midi peut être comptée comme messe dominicale.

**Août:** Un laïc peut porter la communion à un malade.

**24 octobre:** Bénédiction du drapeau de la Garde paroissiale.



**1973** Résultat concret de Chantier 73: Relance d'une équipe C.P.P. (Comité paroissial de pastorale).

Les jeunes ont dressé une crèche avec personnages devant l'église.

**1974 13 janvier:** Bénédiction des motoneiges sur le terrain de l'église.

Année sainte dont l'esprit est la réconciliation.

**31 mars:** Mini-camp de l'Association des Communautés Liturgiques Engagées.

**7-8-9 octobre:** Triduum de l'Année Sainte prêché par l'abbé Ernest Arsenault.

**1976 8-9 mars:** Les Évêques du Québec ont adopté un règlement. La confirmation des enfants sera conférée dorénavant en 5e année. Pas de confirmation avant 1978.

**1982 Mars:** Les membres de la chorale font la pratique des chants de l'église tous les jeudis.

**9 avril:** Vendredi Saint: le 1er chemin de croix vivant.

Personnages: Jésus représenté par Michel Pouliot  
Simon de Cyrène par Michel Lamontagne  
Pilate par Jacques Leblond  
Saint Jean par Jean Fradet  
Soldat par Alain Fradette  
Soldat par Jean-Marie Leblond  
Sainte Vierge par Julie Beaudoin  
Marie-Madeleine par Dolorès Thibault

Véronique par Diane Lemelin  
Saintes femmes par Johanne Beaudoin et Josée Roy

**1983 1er avril:** Chemin de croix vivant.

Personnages: Jésus représenté par Gérard Pouliot  
Simon de Cyrène par Michel Lamontagne  
Saint Jean par Jean Fradet  
Pilate par Jacques Leblond  
Soldats par Alain Fradette et Jean-Luc Leblond  
Sainte Vierge par Julie Beaudoin  
Marie-Madeleine par Geneviève Fradette  
Véronique par Diane Lemelin  
Saintes femmes par Josée Roy, Lucie Roy, Johanne Beaudoin  
Enfants: Sophie Roy, Dorothée Roy, Nadia Beaudoin

**1984 20 mars:** Soirée d'information sur les sacrements. Le Père Paul Lambert est la personne ressource. Présence nécessaire des parents s'ils veulent que leurs enfants reçoivent les sacrements.

**20 avril:** Chemin de croix vivant

Personnages: Jésus représenté par Sylvain Lemelin  
Pilate par Guy Leblond  
Saint Jean par Jean Fradet  
Simon de Cyrène par Michel Lamontagne  
Soldats par Jacques Leblond, Jean-Luc Leblond, Denis Chamberland  
Sainte Vierge par Diane T. Roy  
Marie-Madeleine par Geneviève Fradette  
Véronique par Lynda Lacroix  
Saintes femmes par Marie-Lyne Therrien, Guyanne Therrien, Josée Boutin, Réjeanne T. Arbour  
Enfants par Sébastien Fontaine, J.-François Langlois et Nathalie Boutin

**9 septembre:** À Québec, messe du pape Jean-Paul II en visite dans notre pays. Un groupe de paroissiens d'Armagh se rend à Québec pour participer à cette messe.

**9-10 novembre:** Session de formation à St-Anselme aux S.I.S. paroissiaux (service d'initiation sacramentelle).

Un service paroissial d'initiation sacramentelle c'est:

- Une réponse à l'invitation pressante de notre évêque, Mgr Louis-Albert Vachon.
- Une réponse concrète et confiante aux besoins de notre église.
- Un nouveau service offert aux familles.
- Une occasion de grandir dans la foi.
- Un lieu de concertation famille-école-paroisse pour la prépara-

tion et la célébration des sacrements d'initiation chrétienne (les sacrements du pardon, de l'Eucharistie et de Confirmation).

**25 décembre:** Crèche vivante

Personnages: Sainte Vierge représentée par Diane Lemelin  
Saint Joseph par Guy Labbé  
Jésus: poupée (appartenant à Gisèle Fradette)  
Ange par Sophie Roy et Nathalie Goulet  
Bergers par François Arbour, Yvon Arbour,  
Frédéric Langlois, Hugo Langlois, Christian Pouliot, Alain Roy, Patrick Roy.  
Lectrice: Diane T. Roy.

**1985** Année internationale des jeunes.

**8 janvier:** Réunion du conseil du C.P.P.

**17 mars:** Repas de la faim organisé par le Mouvement des Femmes Chrétiennes.

Invité spécial: le Père Gustave Lamontagne accompagné de quelques jeunes qui sont allés en Haïti en janvier. Parmi ces jeunes, Diane Lemelin d'Armagh.

**5 avril:** Chemin de croix vivant.

Personnages: Jésus représenté par Sylvain Talbot



Pilate par Guylain Chamberland  
Saint Jean par Pierre Labrecque  
Simon de Cyrène par Louis-Philippe Rochefort  
Soldats par Philippe Corriveau, Jean-Luc Leblond, Michel Chamberland, Yves Jolin  
Sainte Vierge par Micheline Gagné  
Marie-Madeleine par Marie-Lyne Therrien  
Véronique par Ginette Fradet  
Saintes femmes par Mme Cajetan Lacroix, Mme Yvon Labrecque, Mme Lucille Rochefort, Cécile Beaulieu, Martine Chamberland

Enfants: Sylvain Gagnon, Alain Roy, Karine Gagné

Une première en mai: Cours de bible par S. Monique Bilodeau n.d.p.s. au sous-sol de l'église.

**29 mai:** Conférence animée par le Père Christian Beaulieu.

**30 mai:** Funérailles permises en présence de la seule urne funéraire. Cette permission ne vaut que si l'incinération n'a pas été inspirée par des motifs contraires à la doctrine chrétienne.

**8 septembre:** Grand rassemblement au parc Cartier-Brébeuf

pour célébrer l'anniversaire de la visite du Pape Jean-Paul II à Québec.

**13 octobre:** Dimanche du respect de la vie dans notre diocèse. Dans un message spécial adressé aux paroisses, Mgr Maurice Couture nous invite à nous sensibiliser à tout ce qui touche les droits de la personne.

**25 décembre:** Crèche vivante

Personnages: (messe de 20h.)

Sainte Vierge représentée par Catherine Plante  
Saint Joseph par Christian Côté  
Jésus: poupée (appartenant à Gisèle Fradette)  
Ange par Nathalie Laferrière et Danielle Boutin  
Bergers: Sylvain Gagnon, Éric Laferrière, Rony Lemieux, Jean-Patrick Roy

Personnages: (messe de minuit)

Sainte Vierge par Nathalie Boutin  
Saint Joseph par Michel Boutin  
Jésus: poupée (appartenant à Gisèle Fradette)  
Ange: Karine Gagné et Josée Beaudoin  
Bergers: Gilbert Leblond, Jean Chamberland, Dominic Beaulieu, Christian B. Chabot  
Lectrice: Diane T. Roy

**1986 28 mars:** Chemin de croix vivant

Personnages: Jésus représenté par Michel Boutin

Pilate par Louis-Philippe Rochefort  
Saint Jean par François Arbour  
Simon de Cyrène par Claude Côté  
Soldats: Léandre Chamberland, Yvon Arbour,  
Léandre Roy, Yvon Labrecque  
Sainte Vierge par Francine Côté  
Marie Madeleine par Florence Corriveau  
Véronique par France Arbour  
Saintes femmes: Nathalie Boutin, Christine St-Hilaire, Patricia Fontaine, Micheline Gagné  
Enfants: Élisabeth Côté, Murielle Côté et Stéphane Côté  
Ange: Dorothée Roy et Karine Chamberland

**16 novembre:** Dimanche paroissial de pastorale. Repas au sous-sol de l'église après la messe de 10h. Ensuite, il y a une réflexion sur la vie pastorale dans notre paroisse.

Les invités: Soeur Yolande Blier et M. Florian Guay de Standon.

**18 novembre:** Conférence sur Notre-Dame du Perpétuel Secours donnée par Soeur Monique Bilodeau, n.d.p.s. Environ cinquante personnes sont présentes et une icône est remise à chacune.

**25 décembre:** Crèche vivante

Personnages: (messe de 20h)

Sainte Vierge représentée par Geneviève Pouliot  
Saint Joseph par Alain Roy  
Jésus: poupée (appartenant à Gisèle Fradette)  
Ange: Isabelle Breton et Julie Noël  
Bergers: Vincent Beaulieu, Geoffroy Noël, Sylvain Gagnon, Stéphane Dion

Personnages: (messe de minuit)

Sainte Vierge représentée par Mme Jean-Luc Leblond  
Saint Joseph par Jean-Luc Leblond  
Jésus: fils de Jean-Luc Leblond  
Ange: Sandra Comeau et Dorothee Roy  
Bergers: Denis Nadeau, Michel Lamontagne, Geoffroy Noël, Alain Roy  
Lectrice: Diante T. Roy

**1987** Le service d'initiation sacramentelle est organisé.

**23 mars:** Une première rencontre avec les futurs confirmés.

**17 avril:** Chemin de croix vivant

Personnages: Jésus représenté par Michel Guillemette

Pilate: Marcel Goulet  
Saint Jean: Christian Pouliot  
Simon de Cyrène: Denis Nadeau  
Soldats: Martin Lacroix, Léandre Roy (Félix), Léandre Chamberland, Yvon Arbour  
Sainte Vierge: Nicole C. Fortin  
Marie-Madeleine: Johanne Beaudoin  
Véronique: Karina Jolin  
Saintes femmes: Mme Joseph Pouliot, Mme Juliette Boulet, Hélène Lacasse, Louise Corriveau  
Enfants: Fanny Jolin, Mélissa Corriveau  
Ange: Geneviève Pouliot, Jinny Pouliot

**7 juin:** Ouverture de l'année mariale par une demi-heure de prières animée par les Chevaliers de Colomb avant les messes dominicales. Il en sera ainsi chaque première fin de semaine du mois pendant toute l'année.

**25 décembre:** Crèche vivante

Personnages: (messe de 20h)

Sainte Vierge: Isabelle Breton  
Saint Joseph: Guillaume Lapointe  
Jésus: poupée (appartenant à Gisèle Fradette)  
Ange: Annick Lamontagne, Marie-Ève Corriveau  
Bergers: Martin Craig, Sébastien Lamontagne, Alain Roy

Personnages: (messe de minuit)



Sainte Vierge: Constance Lavoie Beupré  
Saint Joseph: Guy Beupré  
Jésus: Jonathan Beupré (fils de Constance et de Guy)  
Anges: Marilène Goulet, Gina Goulet  
Bergers: André Gagné, Christian Pouliot, Yves Lavoie

Les membres du Comité de pastorale paroissiale:



Rangée arrière (de gauche à droite): Johanne Beudoin, l'abbé Omer Aubé, Isabelle Thibault, Claudette Leblond. Rangée avant (de gauche à droite): Guy Fournier, Rose-Hélène Langlois, Florence Corriveau. Absentes: Mesdames Aline Turgeon, Claudette Labrecque, Lucille Breton.

### « LA FABRIQUE »

L'érection canonique de la paroisse de St-Cajetan d'Armagh fut faite le 23 mars 1882. Le 11 juin 1882, il y eut élection des premiers marguilliers du banc et le 13 août de la même année, ils entrent dans le banc d'oeuvre.

À ce moment, trois marguilliers secondaient le curé dans l'administration de la paroisse.

Depuis le 1er janvier 1966, le banc d'oeuvre compte six marguilliers dont deux sont remplacés à chaque année.



Les marguilliers ont des responsabilités et des décisions importantes à prendre concernant les biens de la Fabrique (biens de l'Église) qu'ils administrent en tant que délégués des paroissiens.

Nous les remercions pour leur grand dévouement, leur disponibilité et leur discrétion dans l'accomplissement de la tâche qui leur est dévolue.



Rangée avant (de gauche à droite): Gérard Pouliot, Mme Claudette Leblond, Mme Hélène Lacasse, Marcel Talbot. Rangée arrière (de gauche à droite): Raphaël Thérien, l'abbé Omer Aubé, Jacques Ménard.

#### **Les curés de la paroisse d'Armagh de 1963 à nos jours**

Abbé François-Xavier Leclerc 10 mars 1958 au 1er mai 1969  
Abbé Charles-Henri Morin 1969-1981  
Abbé Omer Aubé 1981 à nos jours

#### **Les vicaires**

Abbé Eudore Deblois 2 août 1961 au 30 août 1965  
Abbé Jean-Pierre Boivin 1965-1966  
Abbé Jacques Ferland 1966-1967  
Père O. Rondeau, cssr 1967-1970  
Père Paul Lambert, s.m. 1971-1972  
Abbé Roger Samson 1972-1974

#### **Vicaires dominicaux**

Les Pères Eugène Côté et Gustave Lamontagne, s.m. 1971.

#### **Responsable de la liturgie**

Mlle Isabelle Thibault 1967 à nos jours.

## LES MARGUILLIERS

1963: J. Cyrille Goulet

1964: Nérée Bernard

1965: Roger Laferrière

1966: L'Amendement à la Loi des Fabriques entre en vigueur le 1er janvier 1966. À partir de cette date, la Fabrique de la paroisse de St-Cajetan d'Armagh comptera six marguilliers dont deux seront remplacés chaque année. Voici les six marguilliers nommés pour l'année 1966:

François Chabot, Paul Labrie, Roger Roy, Robert Roy, Léandre Chamberland, Walter Couture.

1967: Maurice Lemieux, Roger Vallières

1968: Léopold Therrien, Marcel Chamberland

1969: Henri-Paul Goulet, Gérard Fradet

1970: Raphaël Therrien, Raymond Leclerc

1971: Armand Chabot, Camilien Lacroix

1972: Jérôme Duchesneau, Mme Rosaire Thibault

1973: Joseph Leclerc, Lionel Roy

1974: Lionel Vallières, Colomb Laferrière

1975: Mme Camille Lacasse, Lucien Vallières

1976: Robert Chamberland, Yvon Roy

1977: Mme Paul-Eugène Langlois, Jean-Charles Lacroix

1978: Marcel Talbot, Mme Jacques Turgeon

1979: Orance Mercier, Léo Chabot

1980: Mme Léo Fradet, Rosaire Thibault

1981: Des amendements à la Loi des Fabriques ont été votés le 18 juillet par l'Assemblée Législative du Québec.

Voici ces amendements: Les marguilliers sortent de charge à tour de rôle, un tiers à la fin de chaque année financière; toutefois leur mandat se prolonge jusqu'à ce qu'ils soient remplacés.

Un marguillier reste éligible à ce poste, mais il ne peut jamais remplir plus de deux mandats consécutifs. Après un deuxième terme de trois ans, il doit céder sa place. Mais il peut être réélu un an après l'expiration de son deuxième mandat.

Mme Alvénia Chamberland, Michel Pouliot

1982: Yvon Arbour, Alphondor Gagnon

1983: Mme Claudette Labrecque

1984: Mme Claudette Leblond, Gérard Pouliot  
 1985: Robert Boutin  
 1986: Jacques Ménard  
 1987: Mme Hélène Lacasse  
 1988: Raphaël Therrien, Marcel Talbot

### STATISTIQUES RELIGIEUSES

|             | Baptêmes | Mariage | Sépultures |
|-------------|----------|---------|------------|
| 1963        | 49       | 22      | 25         |
| 1964        | 42       | 19      | 18         |
| 1965        | 44       | 17      | 20         |
| 1966        | 23       | 16      | 21         |
| 1967        | 34       | 21      | 15         |
| 1968        | 32       | 14      | 24         |
| 1969        | 27       | 16      | 21         |
| 1970        | 19       | 27      | 14         |
| 1971        | 25       | 19      | 11         |
| 1972        | 29       | 25      | 26         |
| 1973        | 25       | 19      | 17         |
| 1974        | 42       | 15      | 23         |
| 1975        | 21       | 18      | 19         |
| 1976        | 20       | 16      | 19         |
| 1977        | 21       | 12      | 18         |
| 1978        | 22       | 19      | 24         |
| 1979        | 24       | 19      | 16         |
| 1980        | 21       | 13      | 28         |
| 1981        | 33       | 9       | 23         |
| 1982        | 21       | 11      | 16         |
| 1983        | 31       | 9       | 16         |
| 1984        | 22       | 14      | 30         |
| 1985        | 12       | 7       | 31         |
| 1986        | 22       | 6       | 22         |
| 1987        | 15       | 5       | 25         |
| Total       | 676      | 388     | 522        |
| Grand Total | 8924     | 1857    | 3384       |

### STATISTIQUES COMPARATIVES DE LA PAROISSE DE ST-CAJETAN D'ARMAGH

|                             | en 1963         | en décembre 1987 |
|-----------------------------|-----------------|------------------|
| Population totale:          | 2 166 personnes | 1 784 personnes  |
| Population dans les rangs:  | 1 214 personnes | 909 personnes    |
| Population dans le village: | 952 personnes   | 875 personnes    |

|                             |                |                                 |
|-----------------------------|----------------|---------------------------------|
| <b>Armagh comprend:</b>     | 446 familles   | 651 foyers                      |
| Familles dans les rangs:    | 215 familles   | 306 foyers                      |
| Familles dans le village:   | 231 familles   | 345 foyers                      |
| <b>Population étudiante</b> | <b>en 1963</b> | <b>en 1987-88</b>               |
|                             | 579 enfants    | 280 (primaire et second.)       |
| filles au Couvent:          | 235            | au Collège                      |
| garçons au Collège:         | 211            | St-Joseph: 149                  |
| dans les 5 écoles de rang   | 133            | à la polyvalente St-Damien: 131 |

## **LES CORPORATIONS MUNICIPALES DE ST-CAJETAN D'ARMAGH**

Le 27 octobre 1949, par le décret 1188, Armagh est divisé en deux municipalités.

Depuis février 1950, la paroisse de St-Cajetan d'Armagh compte deux maires: le maire de la Municipalité de la paroisse St-Cajetan d'Armagh et le maire de la Municipalité du village d'Armagh.

Le secrétaire-trésorier des deux municipalités



Christian Noël

**Le conseil municipal de la paroisse de St-Cajetan d'Armagh**



M. Harry Duchesneau maire

**Les conseillers**



Rangée avant (de gauche à droite): Julien Goulet, Marcel Fournier, François Arbour. Rangée arrière (de gauche à droite): Rock Bernard, Camille Chamberland, Jean-Guy Goulet.

## Le conseil municipal du village d'Armagh



Rangée avant (de gauche à droite): René Goulet, Robert Goulet maire, Daniel Thibault. Rangée arrière (de gauche à droite): Clément Isabelle, Guylain Chamberland, Jacques Turgeon, Mme Doris Thibault.

## LISTE DES MAIRES DE LA MUNICIPALITÉ DE LA PAROISSE DE ST-CAJETAN D'ARMAGH

### de 1861 à 1988

|                    |           |                       |           |
|--------------------|-----------|-----------------------|-----------|
| Chrysologue Roy    | 1861-1862 | Albert Langlois       | 1919-1920 |
| Pierre Isabelle    | 1862-1863 | Ernest Théberge       | 1920-1921 |
| Chrysologue Roy    | 1863-1870 | Napoléon Cadrin       | 1921-1922 |
| Octave Roy         | 1870-1872 | Cyrille Langlois      | 1922-1929 |
| Chrysologue Roy    | 1872-1875 | Joseph Turgeon        | 1929-1933 |
| Narcisse Gagnon    | 1875-1876 | Joseph Lemelin        | 1933-1939 |
| Augustin Labbé     | 1876-1877 | Jean-Baptiste Picard  | 1939-1941 |
| Chrysologue Roy    | 1878-1887 | Joseph Lemelin        | 1941-1945 |
| Onésime Bureau     | 1887-1890 | J.J.-Aimé Roy         | 1945-1951 |
| Placide Larochelle | 1890-1891 | Armand Marceau        | 1951-1955 |
| Chrysologue Roy    | 1891-1893 | Gérard Roy (Hormidas) | 1955-1957 |
| Nérée Théberge     | 1893-1898 | Armand Marceau        | 1957-1961 |
| Cyrille Langlois   | 1898-1901 | Georges Chamberland   | 1961-1967 |
| Joseph Langlois    | 1901-1903 | Roger Laferrière      | 1967-1973 |
| Napoléon Blais     | 1903-1907 | Léonard Lemieux       | 1973-1979 |
| Joseph Laverdière  | 1908-1910 | Paul-Émile Breton     | 1979-1987 |
| Protais Isabelle   | 1910-1915 | Harry Duchesneau      | 1987-     |
| Rodolphe Lemieux   | 1916-1917 |                       |           |
| Cyrille Langlois   | 1917-1919 |                       |           |

**Liste des maires de la Municipalité du Village d'Armagh de 1950 à 1988**

|                    |           |
|--------------------|-----------|
| Alfred Roy         | 1950-1955 |
| Léopold Noël       | 1955-1956 |
| J.J.-Aimé Roy      | 1956-1959 |
| Dr. Gustave Plante | 1959-1963 |
| Léopold Cadrin     | 1963-1965 |
| Léopold Talbot     | 1965-1967 |
| Gilles Lemelin     | 1967-1979 |
| Robert Goulet      | 1979-     |

**Liste des secrétaires-trésoriers**

|                  |           |
|------------------|-----------|
| Cyprien Larrivée | 1861-1862 |
| Chrysologue Roy  | 1862-1863 |
| François Lemieux | 1863-1870 |
| Chrysologue Roy  | 1870-1872 |
| Jacob Bélanger   | 1872-1888 |
| Joseph Langlois  | 1888-1900 |
| Cléophas Boivin  | 1900-1947 |
| Alphonse Roy     | 1947-1948 |
| Gérard Roy       | 1948-1983 |
| Christian Noël   | 1984-     |

**Maitres de poste d'Armagh**

|                            |           |
|----------------------------|-----------|
| M. Xavier Théberge         | 1860-1862 |
| M. Chrysologue Roy         | 1863-1898 |
| M. C. Beaudoin             | 1898-1907 |
| M. Nérée Théberge          | 1907-1910 |
| M. Alexandre Duchesneau    | 1910-1948 |
| M. Geo.-Étienne Duchesneau | 1948-1949 |
| M. Pierre Goulet           | 1949-1959 |
| Mme Delvina Goulet         | 1959-1960 |
| Mme Noëlla D. Chamberland  | 1960-1981 |
| M. Julien Chamberland      | 1981-     |

**Maitres de poste d'Armagh Station**

|                                |   |
|--------------------------------|---|
| M. Philibert Langlois          | 1901-1912   |
| M. Xérilas Roy                 | 1912-1918   |
| Mme Rosalia Roy                | 1918-1919   |
| M. Joseph Goulet               | 1919-1943   |
| Mme A. Ménard Turgeon          | 1943-1958   |
| Mme Marie-Paule Labrie Couture | 1958-1969 (fermeture<br>du bureau de la sta-<br>tion) |

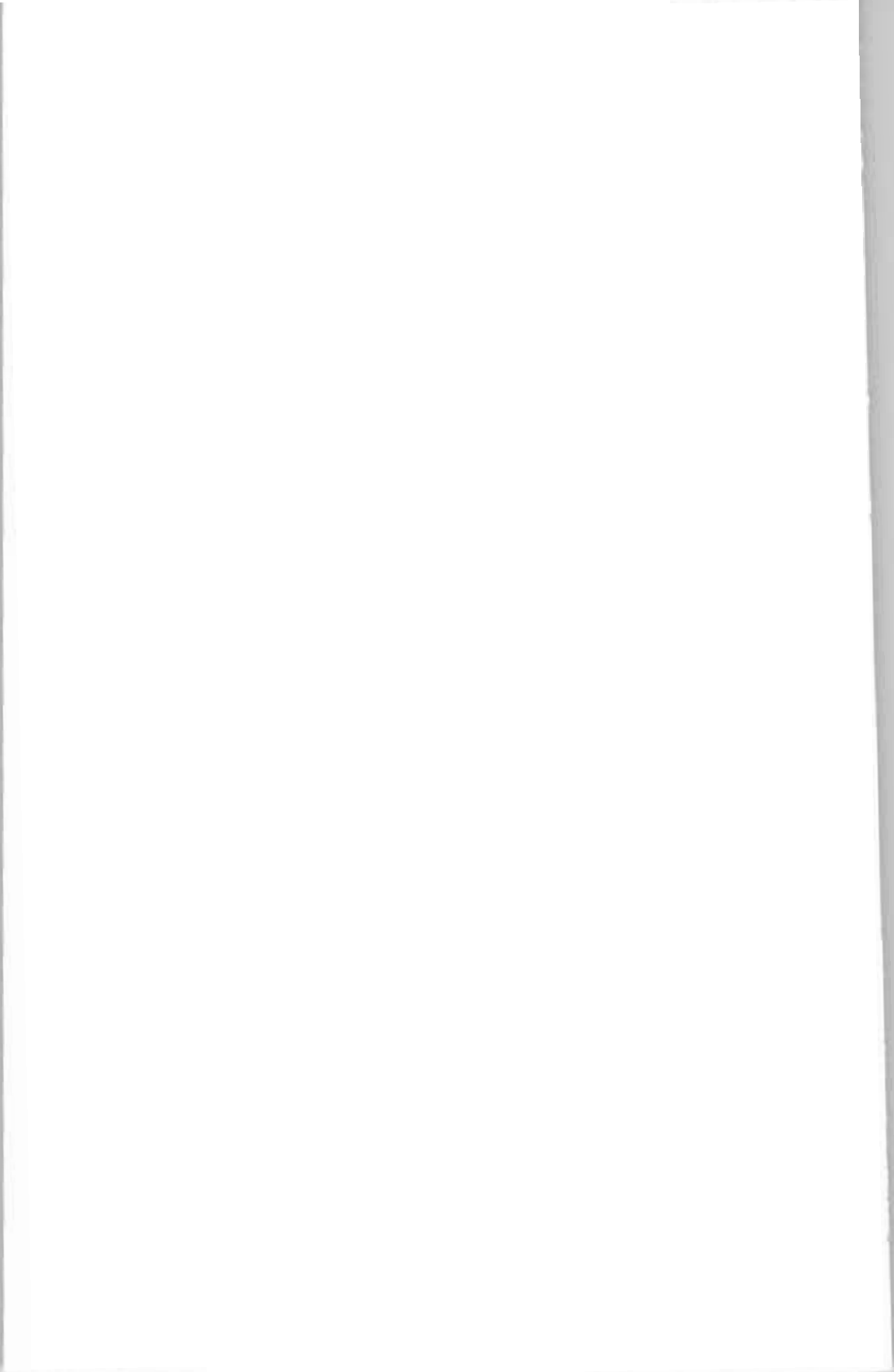



**CHAPITRE DEUXIÈME...**

**...VIE SOCIALE...**

## BIBLIOTHÈQUE MUNICIPALE

- Novembre 1978:** Présentation du Concept de la Bibliothèque Municipale, sous-sol église  
(1ère Expo de la Jeune Chambre d'Armagh)
- Lundi 3 janv. 1979:** Session régulière du Conseil du Village.  
Proposé et appuyé par les conseillers Léandre Roy et Robert Goulet, le règlement 59-79.
- Mardi 4 janv. 1979:** Session régulière du Conseil de la paroisse.  
Proposé et appuyé par les conseillers Lucien Vallières et Robert Boutin, le règlement 103-79.
- Ces deux règlements créant la Bibliothèque d'Armagh.
- 14 sept. 1979:** Inauguration officielle, M. Laurent Lemieux est nommé responsable (voir éphémérides)
- Mai 1980:** M. Jacques Levesque remplace M. Lemieux comme responsable, poste qu'il occupe présentement.
- Nov. 1986:** La Bibliothèque quitte le couvent d'Armagh et ferme ses portes pour un temps indéfini.
- 3 mars 1988:** Réouverture de la Bibliothèque rue Matteau, édifice municipal (ex: Confection Mirlin)

La Bibliothèque, un outil culturel dans notre milieu.



## LA CAISSE POPULAIRE DE SAINT-CAJETAN D'ARMAGH

« C'EST NOUS TOUS »

La Caisse populaire de Saint-Cajetan d'Armagh est fondée le 13 février 1910. L'abbé Louis-Philippe Côté, curé, en est le président. L'actif au 31 décembre 1910 est de 15 958.62 \$.

Comme toutes les autres Caisses, les débuts sont assez lents. Au 31 décembre 1935, le nombre de sociétaires est de 870, l'actif atteint 230 145.92 \$.

Après cinquante (50) années, on compte 1 729 sociétaires et l'actif est de 1 437 615.01 \$. L'avoir propre de la Caisse démontre 87 528.99 \$. Les sociétaires effectuent leurs transactions financières dans le local actuel depuis 1949. En 1976, on procède à l'agrandissement.

En 1985, un Comité organisateur est formé pour souligner comme il se doit le 75e Anniversaire de fondation de la Caisse. Une plaque commémorative est dévoilée et demeure installée en permanence au local. Différentes activités se sont déroulées lors de cet événement.

Au cours de l'année 1987, le Conseil d'administration conscient de l'exiguïté des locaux, procède à l'achat d'un vaste terrain en bordure de la route 281 afin d'y ériger un nouveau local plus moderne et plus spacieux et ce, dans le but d'améliorer les services aux membres. La Caisse aménagera dans ses nouveaux locaux en mai 1988 et l'inauguration officielle est prévue pour juin.

### DIRIGEANTS ACTUELS

#### Conseil d'administration

M. Romain Corriveau, président

M. Marcel Talbot, vice-président

M. Simon Chamberland, secrétaire

M. Hervé Mercier

M. Gilbert Leblond

M. Laurent Isabelle

M. Gérard Pouliot

### EMPLOYÉS ACTUELS

M. Nelson Vallières

Mme Michelle R. Arbour

Mme Pauline G. Roy

Mme Judith Lacasse

Mme Lise Asselin

Mme Marielle T. Guillemette

Mme Martine C. Lemieux

Mme Dolorès Dufour

M. Guy Baillargeon, directeur

### Conseil de Surveillance:

M. Léandre Roy, président

Mme Lise T. Beaudoin, secrétaire

M. Guy Labbé, conseiller

### Commission de crédit:

M. Paul-Émile Breton, président

M. Michel Pouliot, secrétaire

M. Jean-Marie Lemieux

### Gérants et Directeurs depuis la Fondation:

M. l'abbé Louis-Philippe Côté 1910-1916

M. Arthur Fradette 1916-1917

M. Joseph Turgeon 1917-1957

M. Gérard Boivin 1957-1977

M. Wilbrod Duchesneau 1977-1980

M. Normand Provençal 1980-1984

M. Guy Baillargeon 1984- ---

| Année | Mem-<br>bres | Actif         | Trop-<br>perçu | Année | Mem-<br>bres | Actif         | Trop-<br>perçu |
|-------|--------------|---------------|----------------|-------|--------------|---------------|----------------|
| 1910  | N.D.         | 15 959 \$     | N.D.           | 1984  | 2 188        | 14 354 532 \$ | 134 011 \$     |
| 1935  | 870          | 230 146 \$    | 10 336 \$      | 1985  | 2 272        | 15 353 218 \$ | 194 379 \$     |
| 1960  | 1 729        | 1 437 615 \$  | 9 898 \$       | 1986  | 2 343        | 16 590 933 \$ | 254 943 \$     |
| 1982  | 2 172        | 11 604 772 \$ | 75 683 \$      | 1987  | 2 351        | 17 697 467 \$ | 208 443 \$     |
| 1983  | 2 251        | 12 536 904 \$ | 89 131 \$      |       |              |               |                |

Les dirigeants et le personnel vous souhaitent cordialement de joyeuses célébrations à l'occasion du 125e Anniversaire d'Armagh.



Photo prise le 2 juin 1985, à la sortie de la messe de 11h00, à l'occasion du 75e anniversaire de fondation de la Caisse populaire d'Armagh.

## LE CENTRE SPORTIF D'ARMAGH STATION

Le Centre sportif d'Armagh Station a connu un début plutôt inusité... En juillet 1970, par un beau dimanche après-midi, au restaurant chez Walter Couture, les jeunes du temps se cherchaient un passe-temps à l'extérieur. Le propriétaire a eu l'idée de leur donner une balle. Cette première balle a été le point de départ du terrain de jeux.

Un champ libre à proximité semblait s'offrir pour réaliser les désirs des jeunes d'avoir un endroit où s'amuser. Pendant deux ans, Mme Maria Lamontagne a eu la générosité de leur prêter ce champ. Personne n'a dû oublier les belles parties de balle d'alors...

Acheté en août 1972, le terrain a pris le nom de Centre sportif d'Armagh Station. Les petites filles et les petits garçons des débuts sont devenus les parents de nos jeunes d'aujourd'hui.

Les activités n'ont guère cessé depuis dix-huit ans et ce, toujours grâce à de vaillants bénévoles, dévoués, persévérants, fidèles à la cause ainsi qu'à de l'aide financière reçue de tous les organismes d'Armagh, des deux Conseils et du Ministère des Loisirs du Gouvernement provincial. Le terrain est maintenant doté d'un champ de balle-molle et d'une patinoire avec les équipements voulus.

L'assiduité des jeunes usagers à fréquenter l'endroit semble prouver hors de tout doute que le Centre sportif d'Armagh Station a répondu à un besoin et a surtout procuré des heures de plaisir aux jeunes et à leurs parents.

Nous exprimons le souhait que notre terrain de jeux reste vivant aussi longtemps qu'il y aura des enfants pour lancer des balles... chausser les patins... faire bouger les balançoires... et des grands pour les encourager à continuer.

## LE CERCLE DES FERMIÈRES

Lors de sa fondation, le 12 juillet 1934, le Cercle des Fermières d'Armagh comptait cinquante membres. Madame Philippe Plante fut la première présidente et Madame Alfred Lemieux, la première secrétaire.

Cette association poursuit plusieurs objectifs dont les principaux sont la promotion de la femme et la promotion des arts ménagers. Depuis ces dernières années, elle s'implique davantage sur le plan socio-économique.

Dans le passé, pour réaliser ces objectifs, des techniciennes du ministère de l'Agriculture donnaient des cours (tissage, couture, tricot, art culinaire, etc.) pour permettre aux membres de développer leurs aptitudes et leurs talents au bénéfice de leurs familles et de leur milieu.

Depuis sa fondation en 1934, le Cercle des Fermières a continué à cheminer dans la voie tracée par les fondatrices. Au cours des années, notre organisme a su s'adapter au renouveau en se conformant aux exigences édictées par la Fédération. Les membres du cercle s'impliquent beaucoup dans les activités communautaires paroissiales.

En 1984, notre cercle a fêté son 50<sup>e</sup> anniversaire d'existence. Le trophée de la Fédération 04 a été décerné à notre cercle en juin 1986, grâce à nos bonnes artisanes qui se sont classées premières au concours « *artisanat* ».

Les comités suivants: Orientation, Relations publiques et culturelles, Agriculture-consommation, Arts domestiques sont sous la responsabilité des membres du conseil. Les sujets traités par ces comités et proposés aux membres sont très intéressants. Par la suite, un rapport est envoyé à la Fédération. Actuellement, notre cercle compte 154 membres. Quinze présidentes se sont succédé depuis ses débuts.

**Voici la liste des présidentes depuis 1962:**

|  |                  |
|--|------------------|
| Madame Thérèse Isabelle Labrecque        | 1962-1966        |
| Madame Marie-Jeanne Langlois Chamberland | 1966-1969        |
| Madame Aline Vallières Turgeon           | 1969-1971        |
| Madame Thérèse Bernard Duchesneau        | 1971-1974        |
| Madame Marie-Paule Roy Thibault          | 1974-1979        |
| Madame Marie-Laure Leblond Breton        | 1979-1985        |
| Madame Rosane Pouliot                    | 1985-1987        |
| Madame Lorraine Roy Pouliot              | 1987 à nos jours |

**Le Comité exécutif paroissial actuel:**

|                  |   |   |
|------------------|---|---|
| Présidente       | : | Lorraine Roy Pouliot  |
| Vice-présidente: |   | Marguerite Langlois   |
| Secrétaire       | : | Aline Beaudoin  |
| Conseillères     | : | Alvénia Chamberland<br>Pauline Rodrigue<br>Jeanne Lemelin Pouliot<br>Jeannine Lacroix Chamberland |



Avant (gauche à droite): Jeanne Lemelin Pouliot, Marguerite Langlois, Jeannine Lacroix Chamberland. 2e rangée (gauche à droite): Lorraine Roy Pouliot, Aline Beaudoin, Alvénia Chamberland. Absente: Pauline Rodrigue.

**CHEVALIERS DE COLOMB  
CONSEIL 6313-90**

Depuis le 14 novembre 1971, les Chevaliers de Colomb d'Armagh ont leur propre conseil. Celui-ci fut fondé par M. Raymond Chamberland au

moment où il était président du sous-conseil d'Armagh. Présentement, le conseil compte 253 membres.

Après la fondation du conseil, la première initiation se déroula au Collège St-Joseph d'Armagh, le 20 février 1972, pour le 1er degré. Pour les 2e et 3e degrés, l'initiation eut lieu le 21 mars 1972.

Le 1er Congrès régional des Chevaliers de Colomb du Conseil 6313-90 s'est tenu dans notre paroisse le 13 septembre 1973. À ce moment, M. Raymond Chamberland était le grand chevalier.

#### Liste des ex-grands chevaliers

M. Raymond Chamberland, Rosaire Thibault, Gervais Bernard, Yvon Letellier, Yves Chabot, André Comeau, Rosaire Thibault, Denis Chamberland.

#### Voici l'énumération des nombreuses activités paroissiales et communautaires dans lesquelles les Chevaliers de Colomb s'impliquent:

Déjeuner mensuel, réunion mensuelle, campagne des oeuvres charitables, célébration de la parole lors du décès d'un membre, aide aux personnes dans une épreuve, demi-heure mariale une fois par mois, souper canadien, bingo, brunch, banquet d'huitres, épluchette de blé d'Inde, tire de chevaux, dépouillement d'arbre de Noël pour les enfants.

#### Membres de l'exécutif pour 1987-1988

Martin Lacroix, Grand Chevalier  
Jean-Claude Labrecque, Député Grand Chevalier  
Gilles Labrecque, Secrétaire archiviste  
Orence Mercier, Secrétaire-trésorier  
Yves Jolin, Secrétaire-financier  
Raymond Blais, Chancelier  
Michel Labrecque, Cérémoniaire  
Philippe Lavoie, Avocat  
Serge Fournier, 1er syndic  
Michel Godbout, 2e syndic  
Joseph Chabot (fils), 3e syndic  
Alain Noël, Sent.-int.  
Serge Isabelle, Sent.-ext.  
Gérard Lacroix, Porte-drapeau  
Alfred Boivin, Intendant  
André Gagné, Infirmier



### CHORALE DE L'ÉGLISE

À la suite du concile Vatican II, des changements se sont opérés au point de vue liturgique. Le français remplaça graduellement le latin.

La première animatrice, Line Langlois, s'est dévouée sans compter, donnant des explications à l'assemblée pour faire comprendre le renou-

veau liturgique. Beaucoup d'autres ont suivi son exemple jusqu'à nos jours.

Depuis quelques années, un comité de liturgie s'est formé pour la préparation des programmes de chants. Ce comité se compose de monsieur le Curé Omer Aubé, mademoiselle Isabelle Thibault, responsable du visuel et du gestuel, mademoiselle Gilberte Roy, secrétaire et des animatrices.

Maintenant, la chorale, formant un groupe de trente personnes, se réunit à l'église une fois par semaine, pour s'exercer sous la direction de deux animatrices, madame Claudette Rochefort et madame Lise Boulet.

De plus, à tour de rôle, trois autres animatrices, madame Aline Turgeon, madame Marthe Talbot et monsieur Denis Chamberland, avec l'aide de l'organiste, madame Gisèle Fradet, dirigent l'assemblée aux messes dominicales.

À l'occasion de Noël et de Pâques, après une invitation spéciale, plusieurs personnes s'ajoutent pour la préparation des messes dont plusieurs chants sont à quatre voix mixtes. En 1987, soixante-dix personnes faisaient partie de la chorale de Noël.

La chorale est fort appréciée des paroissiens et des gens de l'extérieur qui, de temps en temps, participent à nos cérémonies religieuses.



Rangée avant (de gauche à droite): Gisèle Fradet, organiste, Lise Boulet, Yvette Chabot, Valérie Arbour, Laurette Lemieux, Laval Thibault. 2e rangée (de gauche à droite): Claudette Thibault, Thérèse Thibault, Hélène Talbot, Albertine Chabot, Paul Laeroix. 3e rangée (de gauche à droite): Réjean Arbour, Thérèse Duchesneau, Marie-Ange Thibault, Yvonne Lacroix, Aline Turgeon, Christiane Arbour. 4e rangée (de gauche à droite): Raymond Chamberland, Ludivine Hins, Lorraine Pouliot, Aline Beaudoin, Irène Lemieux, Marthe Talbot. 5e rangée (de gauche à droite): Louis Corriveau, Jérôme Duchesneau, Léonard Goulet. Absents: Mme Jeannette Fortin, Mme Véronique Vézina, Mme Dominique St-Hilaire, Mme Chantal Côté, M. Gabriel Lemelin, M. Denis Chamberland.



## LE CLUB DE L'ANNEAU D'OR D'ARMAGH

Une assemblée préparatoire à la fondation de notre club se déroula le 10 janvier 1970. Les principaux promoteurs de ce projet sont:

Mmes Émélie-Anna Roy, Marie-Paule Thibault, Aline Turgeon, MM. Robert Roy, Lionel Vallières et Laval Langlois.

À cette rencontre, on fait connaître brièvement le but et les avantages de la formation d'un Club de l'Âge d'Or. On procède aussi à la formation d'un comité provisoire et les élus sont: Marie-Paule Thibault, présidente, Laval Langlois, secrétaire.

La fondation officielle du Club de l'Âge d'Or d'Armagh se fait à la réunion du 12 mars 1970. À cette occasion, M. Louis-René Paradis du Conseil de l'Âge d'Or du Québec et Mlle Marie-Ange Bouchard définissent clairement ce qu'est un Club de l'Âge d'Or. On y détermine les buts: regrouper les personnes retraitées d'une localité pour bannir de leur vie, la solitude, l'inactivité, l'ennui, le découragement, redonner une véritable raison de vivre pour une fin de vie heureuse et féconde, faite de paix, de sérénité et de joie dans une mutuelle amitié.

Lors de cette réunion, 106 membres s'inscrivent. Le 1er bureau de direction se forme et il est composé comme suit:

Président : M. Amédée McNeil  
Vice-présidente: Mme Octavie Lemieux Roy  
Secrétaire : M. Pierre Goulet  
Les conseillers : Mme Marie-Louise Roy  
M. Antoine Chamberland  
M. Wellie Gagné

Sitôt en place, le bureau de direction pense à l'organisation d'activités récréatives pour les membres et au financement pour que l'organisme puisse s'auto-suffire pour fonctionner convenablement. On fixe une contribution annuelle de deux dollars cinquante pour chaque membre et on détermine des après-midi récréatifs pour les intéressés. À chaque année, on améliore le programme des activités.

En 1979, le club s'affilie à la Fadoc (Fédération de l'Âge d'Or du Québec).

En 1983, l'organisme est désigné sous le nom de Club de l'Anneau d'Or d'Armagh. Le 24 février 1986, le club a été incorporé par lettres patentes sous ce même nom.

Au cours des années, les activités se multiplient. Pour certaines de celles-ci, les membres doivent verser une contribution pour aider à garder une bonne santé financière au club. Voici quelques-unes de ces activités: à tous les mois, une soirée sociale payante où l'on chante et danse. Depuis cinq ans, à chaque mercredi (de novembre à mai, temps des fêtes exclus), il y a un dîner communautaire payant. À l'occasion, il y a un « *brelan* » de pommes ou d'arachides. Au printemps, une partie de sucre est organisée.

Actuellement, la cotisation annuelle d'un membre est fixée à 10.00 \$.

Au cours de l'été, le club organise aussi des voyages récréatifs, éducatifs et culturels dans différentes régions du Québec. Au terme de chaque année, le secrétaire-trésorier présente aux membres un bilan de l'administration.

La présidente actuelle est Madame Marie-Claire Goulet Pouliot. Cette dernière commence son troisième terme de deux ans. Depuis sa fondation, six autres personnes se sont dévouées à la présidence de ce club.

Vraiment, on fait tout pour rendre la vie agréable aux 280 membres (164 femmes et 116 hommes) du Club de l'Anneau d'Or d'Armagh.

Élu dernièrement, le bureau de direction actuel est ainsi formé:

Mme Marie-Claire Goulet Pouliot, présidente

Mme Véronique Vézina, vice-présidente

M. Benoît Chabot, secrétaire-trésorier

M. Louis Corriveau, directeur

Mme Maria Jolin, directeur

M. Jules Roy, directeur

M. Armand Goulet, directeur

Mme Émélie-Anna Roy, directrice

Mme Rachel Lacroix, directrice



1ère rangée (assis) de gauche à droite: Véronique Vézina, Marie-Claire Goulet Pouliot, présidente, Benoît Chabot, sec.-trés. 2e rangée (debout) de gauche à droite: Louis Corriveau, Rachel Lacroix, Armand Goulet, Émélie Anna Roy, Jules Roy, Maria Jolin.

## LES FÊTES DE L'ARMAGHNE

L'origine des Fêtes provient de l'initiative de M. Réal Roy qui décida avec l'aide de précieux collaborateurs de célébrer la fête nationale des Québécois en juin 1979 et en juin 1980.

Avec l'aide d'une subvention gouvernementale, la fête se déroula comme suit:

- Souper communautaire au sous-sol de l'église
- Soirée dansante également à la salle paroissiale (au sous-sol de l'église)
- Feu de camp de la St-Jean au terrain des Loisirs.



1ère équipe des fêtes de l'Armaghne. De gauche à droite: Yvon Duchesneau, Nelson Vallières, Jacques Lévesque, Lise Goulet Lévesque, Alain Fradet, André Laferrière, Claude Pouliot, Alain Chamberland, Agathe Langlois, Yves Duchesneau. En avant (au micro): Mme Céline Beaudoin Noël, présidente.

En 1981, les Loisirs d'Armagh Inc. ont pris la relève pour l'organisation de la fête nationale. Considérant l'intérêt de la population pour cet événement annuel, le comité des Loisirs d'Armagh Inc. convoqua, à l'automne 1981, les différents organismes d'Armagh afin de former un comité qui s'occuperait de cette activité. Donc, c'est en mars 1982 que la Corporation des Fêtes de l'Armaghne Inc. se forma.

### Le premier comité organisateur fut le suivant:

|                   |                |
|-------------------|----------------|
| Céline B. Noël    | présidente     |
| Jacques Lévesque  | vice-président |
| Nelson Vallières  | trésorier      |
| Sylvie Leblanc    | secrétaire     |
| Ginette Turgeon   | administrateur |
| Agathe Langlois   | administrateur |
| Alain Chamberland | administrateur |

Guylain Chamberland administrateur  
Gilles Labrecque administrateur  
Yvon Duchesneau administrateur

Donc, depuis déjà cinq ans « *Les Fêtes de l'Armaghnie Inc.* » continuent d'organiser cette fête annuelle ce qui est le reflet et le souhait de fraternité de toute la population d'Armagh.

Cette année, les dirigeants prêtent main forte à l'organisation des fêtes du 125e et souhaitent que vous célébrerez cet événement avec toute la fierté et l'orgueil qui caractérisent les gens d'Armagh.

Les membres du comité actuel remercient et félicitent toutes les personnes et les organismes qui ont travaillé bénévolement à l'organisation des fêtes au cours de ces années.

Bravo! et continuons d'être dynamiques à cette cause.

### LA GARDE PAROISSIALE

La Garde Paroissiale regroupe une équipe de paroissiens qui se dévouent pour la communauté chrétienne de notre paroisse. Fidèles à notre devise: « *Foi et Service* », nous secondons notre pasteur et le sacristain lors des offices religieux dominicaux et des jours fériés.

En plus, nous nous occupons du service à l'église, de faire la quête aux offices, de porter aux funérailles. Lors du décès d'un paroissien, nous faisons une célébration de la parole au salon funéraire.

Mise sur pied en 1968, la Garde Paroissiale entra en fonction le 6 novembre de cette même année.



La liste des premiers adhérents à la Garde Paroissiale: De gauche à droite: Léandre Chamberland, Pierre Leblond, Raphaël Therrien, Armand Chabot, Yvon Roy, Fernand Goulet, Israël Laplante, Cajetan Isabelle, Gérard Roy, Léonard Lemieux, Léo Noël, Daniel Lacasse, Walter Couture, Raymond Leclerc. Absent: Rosaire Lemieux.

Le 11 avril 1971, notre organisme recruta neuf nouveaux membres: Paul Breton, Florent Labrecque, Marcel Talbot, Roger Duchesneau, Alphonse Gagnon, Daniel Thibault, Nil Beaudoin, Robert Chamberland, Hervé Mercier.

Lors de la bénédiction de notre drapeau le 24 octobre 1971, les membres de la Fédération étaient présents et ils ont paradé dans les rues du village.

Le 28 novembre 1987, Monsieur Raymond Leclerc réintégra nos rangs après une absence de 5 à 7 ans et Monsieur Yvon Arbour est reçu nouveau membre.



Membres de la Garde Paroissiale actuelle: Rangée avant (de gauche à droite): Daniel Lacasse, Paul-Émile Breton, Gérard Roy, Walter Couture, Florent Labrecque. 2e rangée: (de gauche à droite): Raphaël Therrien, Hervé Mercier, Léonard Lemieux, Marcel Talbot, Raymond Leclerc. 3e rangée (de gauche à droite): Robert Chamberland, Yvon Arbour, Armand Chabot, Léandre Chamberland. En médaillon: Cajetan Isabelle.

Présentement, parmi les membres de la première heure, nous retrouvons:

Messieurs Gérard Roy, secrétaire et assistant-commandant  
Daniel Lacasse, secrétaire et assistant-commandant  
Walter Couture, commandant  
Léonard Lemieux, lieutenant  
Raphaël Therrien, sergent  
Cajetan Isabelle, caporal  
Armand Chabot et Léandre Chamberland

En plus des membres de la première heure, nous devons nommer: Messieurs Paul Breton, Florent Labrecque, Marcel Talbot, Robert Chamberland, Hervé Mercier, Yvon Arbour et Raymond Leclerc.

À l'heure actuelle, notre organisme compte quinze membres actifs.

À la fin de novembre 1987, nous avons déjà participé à 232 sépultures dans notre paroisse depuis que notre organisme a été mis sur pied. Depuis quelques années, nous offrons nos services dans les paroisses environnantes.

La Caisse Populaire d'Armagh nous a décerné un certificat de mérite au mois d'octobre 1987. À cette occasion, la Caisse nous a fait un généreux don en guise d'appréciation pour les services rendus. Cet argent a servi à défrayer une partie des nouveaux costumes portés pour la première fois le 29 novembre 1987.

Nous espérons continuer à nous dévouer encore longtemps pour notre communauté.

## L'HÔPITAL D'ARMAGH

La construction de l'Hôpital d'Armagh s'est réalisée en 1965-1966. Les lettres patentes, émises le 31 mai 1966 ont constitué la Corporation de l'Hôpital d'Armagh.

Le conseil d'administration est alors composé des membres de la Corporation dont le président est monsieur Louis Goulet. La première assemblée de ce conseil a eu lieu le 5 mai 1967. L'ouverture officielle de l'Institution s'est faite le 27 juillet 1967.

Madame François Fournier (Maria Asselin), 79 ans, de St-Nérée a été la première personne admise à l'hôpital. Le 29 juillet 1967, Mme Évariste Roy (Monique Bouffard), à ce moment vivant aux États-Unis et étant en vacances à Armagh, fut hospitalisée et donna naissance à un garçon: Marco. Ce garçon fut le premier bébé né dans ce nouvel hôpital.

Ces deux personnes furent les premières à bénéficier des soins attentifs de l'équipe soignante d'alors:

- Soeur Martha Gagnon, directrice
- Soeur Jeanne Bolduc, infirmière
- Soeur Gemma Gosselin, technicienne de laboratoire
- Soeur Monique Deschênes, technicienne de radiologie
- Mme Moïsette Roy, infirmière
- Mme Nicole Bolduc, puéricultrice
- Mme Suzanne Bolduc, puéricultrice

La bénédiction et l'inauguration officielle de l'hôpital s'est déroulée le 24 septembre 1967. Au cours de la première année complète d'opération, il y a eu 478 admissions et 76 naissances.

En 1984, le permis de l'hôpital fut modifié pour devenir un centre hospitalier de soins de courte durée et de soins prolongés d'une capacité de 23 lits. Afin de créer une meilleure qualité de vie et prodiguer des soins appropriés aux bénéficiaires de soins de longue durée, le Conseil régional de Québec et le ministère des Affaires sociales autorisèrent la réalisation de travaux de réaménagement de l'établissement.

C'est durant l'année 1986 que ce projet a été réalisé par l'exécution des travaux et l'achat de nouveaux équipements. Ces travaux ont nécessité la relocalisation des bénéficiaires à la Maison mère des Soeurs de Notre-Dame-du-Perpétuel-Secours, à Saint-Damien, pour une période de trois mois.

Après les rénovations, la direction a fait une journée « *Porte ouverte* » pour permettre à la population de constater l'amélioration apportée à l'institution au plan fonctionnel, pour le plus grand bien des bénéficiaires.

La première directrice des soins infirmiers a été soeur Martha Gagnon, sfa., Madame Estelle Burnard, directrice actuelle, est la sixième à occuper ce poste dans cette institution.

En plus des soins apportés aux bénéficiaires hospitalisés pour des soins de longue et courte durée, l'hôpital offre également les services suivants: soins d'urgence, clinique externe, services de laboratoire, de radiologie, électro-cardiographie pour fins de diagnostics.

Depuis son ouverture, la direction de l'hôpital est sous la responsabilité de monsieur Léandre Roy.

#### **Membres de la Corporation de l'Hôpital d'Armagh**

| <b>Noms</b>         | <b>Localité</b> |
|---------------------|-----------------|
| Bélanger, Julien    | Buckland        |
| Blais, Noëlla       | St-Paul         |
| Boivin, Gérard      | Armagh          |
| Breton, François    | St-Nérée        |
| Chamberland, Marcel | Armagh          |
| Goulet, Louis       | St-Pierre       |
| Grenier, Noël       | St-Raphaël      |
| Laflamme, Léonard   | St-Damien       |
| Lapointe, Gilles    | St-Philémon     |
| Vallières, Roméo    | Armagh          |

#### **LES LOISIRS D'ARMAGH INC.**

Le besoin de loisirs sains et formateurs pour les jeunes a fait naître, en 1942, l'O.T.J. (Oeuvre des Terrains de Jeux). Cet organisme compte plusieurs réalisations pour regrouper les jeunes: terrain de jeux, patinoire, tennis, croquet, club de hockey, club de balle-molle.

En décembre 1961, cet organisme se restructure. Le 4 décembre, il y a émission de lettres patentes et le 22 décembre se fait l'incorporation. Désormais l'organisme porte le nom de « *Loisirs d'Armagh Inc.* ».

Lors de l'incorporation, le comité de direction se composait comme suit:

- M. Gérard Goulet
- M. Daniel Lacasse
- Mme Yvette Chamberland Vallières

- Mme Germaine Rochefort Goulet
- M. J. Théophile Desrochers

Le 15 janvier 1962, il y a adoption des règlements.

Les premières activités sportives se sont déroulées sur le terrain occupé aujourd'hui par le bureau de poste (site du 1er terrain de tennis) et par le parc municipal L'Oasis (endroit où se trouvait la 1ère patinoire et le 1er chalet des sports) et ce jusqu'en 1970 lorsque le chalet des sports a été endommagé par le feu.

En 1971, la Municipalité du Village relocalise le site des loisirs en achetant du terrain appartenant à M. Roméo Vallières (terrain au bout du boulevard Henri).

Après l'aménagement du terrain (remplissage et nivelage), un nouveau chalet est construit. Les travaux débutent le 11 avril 1972 et sont sous la direction de M. Napolén Lemieux. Deux ans plus tard, un concours est lancé pour donner un nom à cette nouvelle construction. C'est M. Jacques Turgeon qui gagne le prix de 25.00 \$ pour l'appellation « *Le Chalois* » (*cha* pour chalet, *lois* pour loisirs).

Le 2 janvier 1977, un grand patinthon est organisé pour recueillir des fonds qui serviront à effectuer des améliorations afin de rendre ce centre plus attrayant et plus fonctionnel.

En 1981, s'effectue la construction des deux courts de tennis. On fait aussi le drainage du terrain de balle-molle et l'installation des balançoires pour les jeunes.

Le Comité des Loisirs d'Armagh Inc. s'occupe d'administrer le budget voté par les deux Municipalités; il voit aussi à ce que le Chalois soit ouvert et bien tenu afin que les jeunes puissent se recréer pendant leurs heures de loisirs. À certaines périodes de l'année, le Comité organise des activités particulières pour faire participer les jeunes et leurs parents. Aux fêtes d'été, le programme comprend pique-nique, souper en plein-air, excursions, jeux divers. Aux fêtes d'hiver: soirée de patinage, fin de semaine où on pratique différents sports: randonnée en ski de fond sur la piste commanditée et aménagée bénévolement par M. Léo Fradet, glissade, courses, etc. Depuis décembre 1986, madame Diane Despard est animatrice en loisirs au Chalois.

**Le conseil actuel est formé ainsi:**

- Madame Évelyne Barriault, présidente
- Madame Pierrette L. Labrie, vice-présidente
- Madame Danielle Jolin Pouliot, secrétaire
- Monsieur Réjean Arbour, trésorier
- Monsieur Jean-Charles Lacroix, administrateur
- Monsieur François Arbour, administrateur
- Monsieur Guylain Chamberland, administrateur
- Monsieur Ghislain Arbour, administrateur





Les membres du conseil actuel: Rangé avant (de gauche à droite): Danielle Jolin, Diane Despard, Évelyne Barriault, Pierrette L. Labrie, Jean-Charles Lacroix. Rangée arrière (de gauche à droite): Réjean Arbour, François Arbour, Guylain Chamberland, Ghislain Arbour.

### **Piste de ski de fond**

Depuis 1982, durant la saison hivernale, M. Léo Fradet est commanditaire de la piste de ski de fond et l'aménage bénévolement avec les droits de passage obtenus des propriétaires des terrains dont les noms suivent:

- Alphonse Laverdière
- Armand Chamberland
- Gérald Bernard
- Daniel Côté
- Dr Christian Mercier
- Georges Lemieux
- Rémi Gagnon
- Paul Turgeon

Au début, la piste s'échelonnait sur trois kilomètres. D'année en année, le défrichage a permis qu'en 1987, les skieurs puissent effectuer des randonnées, dans un décor enchanteur, sur une distance de sept kilomètres.

## **LE MOUVEMENT DES FEMMES CHRÉTIENNES**

Comment se définit le M.F.C.?

Le M.F.C. est un mouvement d'action catholique ayant pour but de sensibiliser ses membres pour bâtir une communauté chrétienne plus vivante, plus fervente, tel que Dieu le veut, en appliquant la méthode du VOIR - JUGER - AGIR.

Dans notre paroisse, le premier mouvement qui regroupait les dames s'appelait « *Congrégation des Dames de Sainte-Anne* ». Fondé le 6 novem-

bre 1899 par le R.P.S. Proulx, s.j., il a été réorganisé le 13 juillet 1930 par M. le curé J.-Alfred Laflamme.

De 1930 à 1963, l'Association des Dames de Sainte-Anne veut former des dames apôtres dans leur foyer et dans le milieu paroissial, des femmes qui soient des épouses modèles et des mères de famille soucieuses de l'éducation chrétienne de leurs enfants.

En 1964, le mouvement porte encore le nom de « *Dames de Sainte-Anne* ». Mme Angéline Goulet assume la tâche de présidente. Au cours de cette année, le thème à l'étude est: « *La spiritualité de la famille moderne* ».

Le 30 mai 1967, une assemblée diocésaine se tient à la salle paroissiale d'Armagh. Lors de cette rencontre, de nouvelles directives sont données et l'association prend le nom de « *Mouvement des Femmes chrétiennes* ».

À l'assemblée du 16 janvier 1968, Mme Thérèse Duchesneau remplace Mme Angéline Goulet comme présidente. La fidélité aux réunions se maintient toujours, ainsi on compte réaliser les objectifs poursuivis. Le 28 août, le mouvement compte 261 membres.

Le 8 février 1972, le conseil tient une rencontre et de nouveaux membres sont nommés pour diriger le mouvement. À cette séance, les dames élues sont:

- Mme Pauline Fradette, présidente
- Mme Aline Turgeon, vice-présidente
- Mme Irène Lemieux, secrétaire.

Le nouveau conseil, avec la collaboration de tous les autres membres, espère continuer les activités déjà entreprises. Cependant, on élabore des projets pour s'impliquer davantage dans la communauté paroissiale. Le premier projet important mis de l'avant se concrétise: début des buffets après les funérailles. Les Dames chrétiennes travaillent bénévolement pour les familles qui désirent réunir leurs parents et amis pour partager un goûter après les funérailles. Cette activité cadre bien avec la devise du mouvement: « *Servir la famille, le milieu social et la communauté de foi* ».

Le 14 juin 1972, 43 personnes participent au pèlerinage à Sainte-Anne-de-Beaupré. Au cours de cette année, trente-trois personnes adhèrent au mouvement.

En 1973, une autre initiative des Dames chrétiennes s'implante: on recueille une banque de noms pour un service de gardiennes à domicile. Mme Marie-Paule Labrie Couture est la responsable pour recueillir ces noms. Le 31 octobre 1973, Mme Pauline Fradet donne sa démission comme présidente. Elle sera remplacée par Mme Germaine Roy lors de la réunion du 11 avril 1974. Le 25 septembre de cette même année, le congrès des Femmes chrétiennes se tient à Saint-Philémon. Plusieurs personnalités de l'Office diocésain se joignent aux congressistes.

Le Père Lucien Gagné dirige la partie spirituelle de la réunion du 6 juin 1975. Il rappelle l'importance de la dévotion à Marie et à Sainte-Anne. Plusieurs membres (58) participent à cette rencontre.

À partir de ce moment, le mouvement s'implique surtout dans les activités communautaires paroissiales: chorale à l'église, support à la Fabrique par l'organisation de repas communautaires, repas de la faim, pastorale paroissiale, etc. Lors des réunions mensuelles, les Dames chrétiennes suivent et développent le thème proposé pour l'année en cours.

Des congrès, des sessions de formation ont lieu pour aider les membres du conseil à rester dans l'esprit du mouvement et ainsi transmettre aux autres un esprit plus chrétien. À toutes ces rencontres, on demande la protection de Sainte-Anne qui est toujours la patronne du mouvement.

En 1987, le mouvement enregistre 228 membres. Le conseil est formé comme suit:



Les membres de l'exécutif actuel: Rangée avant (de gauche à droite): L'abbé Omer Aubé, Mme Florence Corriveau, trésorière, Mme Claudette Leblond, vice-présidente, l'abbé Adrien Thibault. Rangée arrière (de gauche à droite): Rose-Hélène Langlois, conseillère, Mme Aline Beaudoin, présidente, Mme Irène Lemieux, conseillère, Mme Rachel Lacroix, conseillère. Absente sur la photo: Mme Hélène Talbot, trésorière.

Mouvement d'action catholique, le M.F.C. a pour devise: « *Servir la Famille, la Société, la Communauté de Foi* ».

Voici l'explication du sigle de notre mouvement:

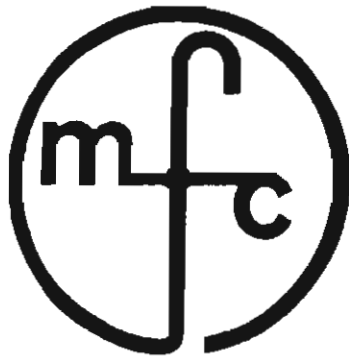

- Le cercle de notre sigle indique que le M.F.C. veut regrouper le plus grand nombre possible de femmes, de tout âge et de toute condition. L'ouverture au bas du cercle exprime l'ouverture humaine et chrétienne du M.F.C. sur le monde.
- À l'intérieur du cercle, la disposition des 3 initiales M.F.C. a aussi sa signification: M et C sont superposés, indiquant ainsi que notre mouvement trouve son inspiration et son dynamisme dans sa Foi chrétienne.
- La lettre F par son prolongement vertical et horizontal, en forme de croix, symbolise la promotion de la femme dans l'Église.

## **LA STATION MÉTÉOROLOGIQUE D'ARMAGH**

En 1916, une station météorologique voit le jour à Armagh. Elle est mise de l'avant par M. le curé Louis-Philippe Côté originaire de St-Gervais. Ce dernier s'en occupe jusqu'en 1929. Monsieur Joseph Turgeon prend la relève; quotidiennement, il inscrit les données de la station (située dans son jardin) et ce jusqu'en 1970. Il fait ce travail pendant près de 40 ans. Cette station a été en opération durant 54 ans.

En 1966, une autre station météorologique voit le jour à Armagh station. C'est M. Armand Marceau qui en fait les relevés et ce, pendant 20 ans et 3 mois. Depuis l'automne 1986, cette station se situe au rang St-Joseph. Elle est opérée par Claudette et Guy Leblond.

Deux fois par jour, les relevés météorologiques se font à l'heure normale de l'est, soit à 8 heures et à 18 heures. Ces données sont compilées dans un rapport hebdomadaire et sont envoyées à la Direction de la Météorologie du Ministère de l'Environnement. La province de Québec possède 328 de ces stations météorologiques. Les stations comptabilisent les précipitations de pluie et de neige, la température maximale, minimale et instantanée sur trois thermomètres, les périodes d'ensoleillement, la vitesse et la direction du vent et la pression atmosphérique. Ces stations recueillent aussi d'autres phénomènes visuels comme la brume, le brouillard, la giboulée, la grêle, les orages, le tonnerre, la poudrière, les vents violents, le verglas, la visibilité, les halos solaire et lunaire, l'arc-en-ciel, l'aurore boréale, la rosée, les crues anormales, les inondations, les débâcles, les tremblements de terre...

Pour diverses raisons, que ce soit de l'entreprise privée ou du fonctionnarisme, il y a beaucoup de gens qui ont recours aux statistiques météorologiques.

Beau temps, mauvais temps, à tous les jours, les gens parlent de température.

### **CLUB 4H (1969-1980)**

Dans notre paroisse, le 11 octobre 1969, le Club 4H fait son innovation. Dix filles en font partie. Pour être membre de ce Club, il faut être âgé entre 10 et 18 ans. Durant les trois dernières années de son existence, le Club est mixte. Chaque année, il y a de nouvelles recrues, d'autres abandonnent; 253 personnes en sont devenues des membres très actifs.

Le Club 4H a pour but d'étudier et de travailler sur les ressources naturelles.

L'année commence toujours avec un Camp-Conseil afin de préparer le programme de l'année en rapport avec le thème choisi. Ensuite, les membres divisés en équipes avec leur chef étudiant et travaillent sur ce thème.

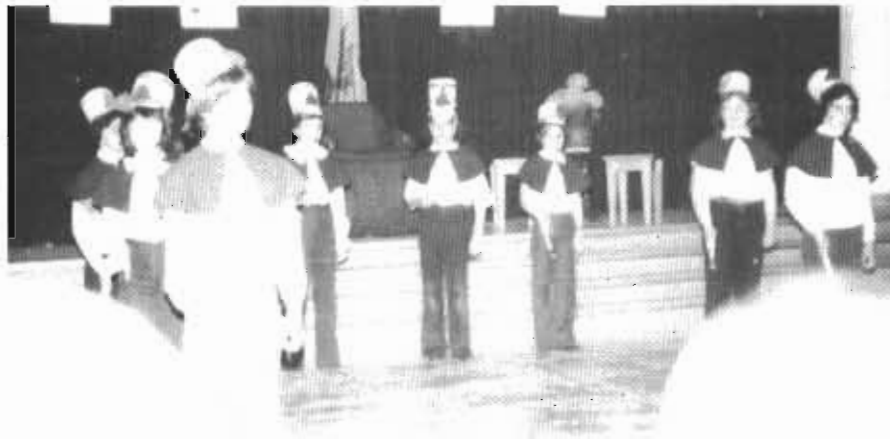

Le 15 novembre, en la fête de saint Albert le Grand, patron du Club 4H, tous assistent à la messe suivie d'une soirée durant laquelle on fait l'initiation de nouveaux membres.

Au cours de l'année, les principales activités se répartissent ainsi:

- La fête de Noël: le souper, l'échange des cadeaux et la partie récréative.
- Le Carnaval 4H agrémenté de sketches se rapportant au programme de l'année, couronnement de la reine.
- Aide communautaire: plusieurs quêtes confiées au Club, services à certains repas, le ramassage des feuilles sur les terrains à l'automne.

La semaine provinciale des Clubs 4H a lieu en mai. Elle est soulignée par une messe et la remise de petits arbustes.

Au niveau local, l'année se clôt par un congrès régional avec la présidente Gaétane Laferrière et le président Jean Labrecque.

Au niveau provincial, l'année se termine par un grand congrès à Montréal. Quatre personnes y assistent y compris la responsable Isabelle Thibault. Andrée Langlois a même été élue vice-présidente provinciale pour un an.

Trois années consécutives, lors de ces congrès, le Club 4H d'Armagh se mérite un trophée avec l'inscription « *Meilleur Club de la Province* » et une bourse de cinquante dollars pour les besoins du dit Club.

Chaque année, les membres sont libres de prendre part à différents concours proposés. Deux membres du Club s'y inscrivent et obtiennent des prix. En art culinaire, Marie-Marthe Labrecque se mérite la médaille d'or et une bourse de cinquante dollars. En couture, Dolorès Thibault reçoit aussi des prix identiques.

Dans la paroisse, le club s'est éteint en 1980. Suite à des conflits au bureau central, on demande aux responsables de la province de faire la grève. Plusieurs démissionnent pour toujours.

## UNE ACTIVITÉ EN 1984 NEZ ROUGE 84

Du 22 au 28 janvier 1984, c'était la guerre dans Bellechasse. Les hélicoptères sillonnaient le ciel et les véhicules militaires parcouraient les rues. Le 5e Bataillon des Services du Canada occupait le territoire de notre paroisse pour la défendre contre des ennemis imaginaires.

Le 28 janvier 1984, une démonstration de l'équipement que le bataillon a utilisé pendant les manoeuvres fut l'attraction par excellence à Armagh.

Les enfants se faisait ballader dans le village à bord de jeeps, de camions « *Bombardier* » capacité de deux tonnes et demie. Quelques-uns ont refait la file trois fois pour répéter l'expérience.

On attendait aussi son tour pour se faire photographier au Polaroid avec un soldat.

Une température clémente, un temps ensoleillé ont favorisé le succès de la journée du 28. Ainsi, les gens de Bellechasse ont pu satisfaire leur curiosité en examinant de près tout ce matériel militaire. Ce jour-là, 3 000 personnes sont venues voir sur place le travail des militaires.

Un millier de hot-dogs, de hamburgers et des patates frites ont été préparés dans les cuisines de campagne installées sur le stationnement de l'hôtel La Sapinière.

Les randonnées en véhicules militaires, la démonstration des véhicules de réparations mécaniques, de ravitaillement en carburant, des petites armes, la prise des photos et les cuisines ont continué sans arrêt pendant quatre heures.

En guise de remerciement pour le chaleureux accueil des résidents d'Armagh, le 5e Bataillon a voulu remercier la population en affichant un gros « *Merci Armagh* » au clocher de l'église.



## TRENTE-DEUX ANS DE NEIGE

L'entretien des chemins d'hiver a débuté en 1953-54. Cette innovation vient du Jeune Commerce d'Armagh.

Pour la première saison, M. Albert Boutin de St-Raphaël est retenu pour l'exécution de ce travail. Celui-ci devait voir au déblaiement de la route 25, soit de St-Raphaël à St-Philémon.

À la suite d'une entente, fin novembre 1954, avec le Jeune Commerce d'Armagh et la Cie Jos Fradet & Fils d'Armagh, il est convenu que ce dernier s'occupe de l'entretien de la route 25 à partir des limites sud du village de St-Raphaël jusqu'à Langlois Station. De la route 25, l'entrepreneur se rend à la Station d'Armagh. En plus, il a un contrat offert par un comité de citoyens de la municipalité de St-Philémon. Ce dit contrat fixe les limites de l'entretien aux distances suivantes: départ de Langlois Station jusqu'au village sud de St-Philémon.

Les frères Léo, Armand, Marcel Fradet furent les premiers instigateurs de cette entreprise. Cette dernière connaît de l'expansion car presque à tous les ans, du « millage » supplémentaire s'additionne au « millage » déjà acquis. Ainsi de l'équipement nouveau s'ajoutait pour remplir les contrats d'hiver. Ces ajouts ont exigé la venue de nouveaux collaborateurs.

À partir de 1960, c'est le gouvernement qui défraie le coût complet de l'entretien des routes de comté et ce principe se maintient encore.

Au début des années 70, commence l'épandage de sel sur les routes. Cependant on le réserve pour les endroits stratégiques.

De 1954 à 1987, l'entreprise bien outillée a pu répondre aux exigences de Dame Nature et faire face aux caprices de nos hivers canadiens. Ainsi avec la saison d'hiver 1986-87, pour cette entreprise locale, se termine une carrière de trente-deux ans de services publics concernant l'entretien des chemins d'hiver.

## L'ACÉRICULTURE

Chez nous à Armagh, l'acériculture occupe une place très importante. De belles érablières font la fierté des propriétaires tout en contribuant d'une façon appréciable à l'économie de la paroisse.

Mais que de chemin parcouru depuis les débuts de l'exploitation des sucreries jusqu'à nos jours. Dans le temps, celui qui possédait quelques centaines d'érables se considérait privilégié de gagner des sous à une saison plutôt tranquille.

À cette époque, presque tout l'équipement était fabriqué de façon artisanale ou à la main par le propriétaire. Pour entailler les érables, on se servait de petits disques de métal légèrement creux qu'on insérait dans l'écorce de l'arbre après y avoir pratiqué une entaille faite d'un coup de hache, c'était des « goudrilles ». Ensuite on a fabriqué des chalumeaux de bois de cèdre, petits tuyaux d'environ deux pouces et demi de longueur qu'on perçait avec une mèche. Le bois était le principal matériau du temps, depuis les chalumeaux, les augets dans lesquels l'eau d'érable coulait, jusqu'aux tonneaux utilisés pour la tournée de cueillette et la réserve à la cabane.

Un bon feu sous le chaudron de fonte tout noir et l'eau se transformait en sirop pour ensuite devenir de la tire et finalement du sucre. À cette

époque, on faisait des « *pains de sucre* »... peut-être pas de classe AA... mais c'était bon...

À partir de moules en forme de coeurs, de missels, de petites maisons, on obtenait de véritables chefs-d'oeuvres en sucre... trop beaux pour être croqués, mais si tentants...

Des jeunes, en congé, allaient prêter main forte aux aînés; ils recevaient en guise de récompense des petits cornets de sucre bien formés dans des écorces de bouleau...

À une date déterminée, tous les « *sucriers* » apportaient leur récolte au « *Dépôt* » à la Station. Les longues voitures « *plates* » se suivaient avec leur chargement de « *pains de sucre* ». Un acheteur les y attendait. Après la pesée, chacun recevait le paiement qui lui était dû...

Les saisons passent... à chaque printemps, les érablières se raniment.

Cependant en 1970, la modernisation semble vouloir faire son apparition jusque dans les érablières. Chez nous, monsieur Joseph Thibault (Belhomme) tente une première expérience. Il entaille la moitié de son érablière avec le système de tubulure, l'eau se rend alors au réservoir par gravité, le terrain en pente favorisait vraisemblablement ce genre d'essai.

Par la suite, monsieur Jean-Marie Chabot, propriétaire de l'érablière de monsieur Armand Chabot, a été le premier à utiliser la tubulure pour tous les érables avec une pompe « *vacuum* » pour amener l'eau à la réserve. À ce système s'ajoute nécessairement un nouvel équipement pour faire bouillir l'eau recueillie. Peu à peu, dans notre paroisse, certains « *sucriers* » optent pour ce nouveau système.

Ainsi, des lignes de transport d'électricité apparaissent dans plusieurs sucreries, et de ce fait vient l'automatisation que l'on connaît aujourd'hui. Le travail n'en est pas moindre pour autant, parce que les propriétaires ont plus d'entailles, certains même plus de dix mille érables. Les équipements modernes font un bon travail, mais il faut de la surveillance et la main experte de l'acériculteur pour tout contrôler.

Ceux qui n'ont pas choisi la méthode de la tubulure sont quand même très bien organisés. Ils peuvent rivaliser avec les autres pour ce qui est de la qualité des produits de l'érable.

Il y a deux choses auxquelles l'évolution n'a pas touché: c'est le goût prononcé des écureuils pour le sucrage. Dans l'ancien temps, ils grugeaient les chalumeaux de bois et maintenant ils grugent les chalumeaux de plastique. Autre temps, mêmes moeurs... En deuxième lieu, le dicton qui voulait que de l'abondance ou de la rareté de la première récolte de l'année, en l'occurrence le sucre, s'ensuivait l'abondance ou la rareté des récoltes suivantes.

Il reste que le temps des sucres en est un de renouveau; il ferme la porte de la saison rude pour ouvrir celle de l'espérance... c'est peut-être la raison pour laquelle il coïncide avec celle de Pâques.





Cabane à sucre traditionnelle.



Système de tubulure chez monsieur Robert Chamberland, le 2e dans la paroisse à adopter ce système. Installation en 1973. Utilisation au printemps 1974.

### AU TEMPS DES FROMAGERIES...

« *Au temps de la Bonne Chanson* », (refrain de Jean Lapointe), il y avait des coutumes qui nous faisaient chanter de joie à la pensée de tout ce qui se vivait jadis chez nous, dans la fraternité, dans la détente et dans le partage harmonieux du quotidien.

Au temps des années 1930-1960, il y avait aussi dans toutes nos campagnes rurales, des services communautaires et coopératifs importants, dont l'un est disparu depuis: celui des beurrieres et des fromageries. La responsabilité de ce service était confiée à un fabricant de ces produits laitiers qui opérait son métier dans l'un ou l'autre rang de la paroisse, sous la responsabilité des fermiers des alentours, dans un rayon d'un mille environ.

Chaque matin, on y voyait les attelages de chevaux ou de boeufs, transporter les bidons de crème ou les récipients de lait-nature, à la beurrerie ou à la fromagerie.

Comme l'électricité n'était pas installée dans les rangs en ces années-là, il n'y avait pas de refroidisseurs à lait, sinon les sources naturelles d'eau froide. C'est pourquoi les fermiers portaient les produits laitiers à l'usine de transformation locale, tous les matins de la semaine et le samedi soir, après la traite de six heures. Le dimanche était respecté comme jour du Seigneur.

Les fromagers et les beurriers faisaient le travail de présure, d'égouttement du petit-lait et de mise en meules du fromage ou du beurre: tâche d'une durée de neuf heures. Le travail du samedi soir s'effectuait de nuit à la lumière de fanaux alimentés à la kérosène.

Depuis « *La Révolution Tranquille* » des années 1960, où il fallait que « *ça change* », on a vu disparaître ces usines de production locale et surgir des transports motorisés faisant la cueillette des produits laitiers dans des citernes suffisamment grandes pour contenir la production quotidienne de lait et de crème. Ces produits laitiers seront acheminés vers des centres de transformation aussi éloignés que La Durantaye ou Ste-Claire de Dorchester.

Avec le slogan « *Qui s'instruit, s'enrichit* », on a vécu la désertion des terres et les politiques sanitaires contrôlées très coûteuses qui exigeaient la création de chambres froides, de quotas de lait et de troupeaux permanents. Ces petites industries locales furent étouffées et ont disparu. Elles ne sont plus que souvenirs d'un passé révolu.



Fromagerie de La Fourche.

On y voit encore ici et là, les vestiges de ces fromageries et beurreries qui furent les lieux de rencontres de fermiers qui venaient chaque matin, vers sept heures, et le samedi soir (d'avril à novembre), se rencontrer,

parler ensemble, fraterniser, échanger sur tous les sujets d'intérêts divers, allant des semences aux récoltes, en passant par les nouvelles du dernier-né et des grands-parents retirés.

Dans les veillées du samedi soir, certains s'adonnaient à des compétitions d'adresse et de force herculéenne, comme le tir aux poignets ou le transport de baril plein de gros sel. Les champions de chaque discipline étaient fièrement reconnus et respectés, même si, à l'occasion, de nouveaux venus leur lançaient des défis. Les « jeunesses » profitaient de ces rencontres du samedi pour se donner rendez-vous le lendemain, dimanche soir, chez l'un ou l'autre de la paroisse. Toutes les familles se faisaient une joie et une fierté de recevoir les amis à tour de rôle.

Qu'est-ce que les troubadours des années 2000 chanteront aux générations montantes d'alors, comme valeurs de communion, de sens partagé, de services communs et de célébrations joyeuses? Certainement, l'histoire s'écrira et se chantera autrement qu'au « Temps de la Bonne Chanson » et de « *La Révolution Tranquille* ». Les souvenirs qu'on y rappellera n'en seront pas moins émouvants, harmonieux et remplis de valeurs nouvelles. Celles-ci diront encore la joie de vivre et l'espérance de ses paroissiens, qui les pousseront en avant toujours joyeux, les yeux fixés vers un avenir qui se veut rempli de riches promesses.

## **BRIBES HISTORIQUES DE QUELQUES RANGS DE NOTRE PAROISSE**

### **RIVIÈRE NOIRE**

Nous quittons la rue Principale ouest du village, nous tournons à notre droite pour continuer sur la route 281 et nous sommes dans le rang appelé Rivière Noire.

Autrefois, dans ce rang, à environ un mille et demi du village, se trouvait un moulin à scie bâti sur la propriété actuelle de M. Joseph Fradet. Ce moulin fut construit par M. Joseph Laverdière (époux de Sophronie Langlois), ensuite, il fut la propriété de MM. Albert Langlois, Edmond Langlois, Alphonse Jolin, Joseph Bolduc et Damase Lacasse. Aujourd'hui, à la place du moulin, on retrouve un grand garage qui abrite la machinerie de la Compagnie Jos. Fradet & Fils. Plus loin, soit à quatre milles de là, un pont d'environ cent pieds de hauteur enjambe la petite rivière dite Rivière Noire. En s'arrêtant sur le pont, on y distingue encore aujourd'hui une portion de l'ancien chemin qui descendait en serpentant pour franchir la rivière sur un petit pont de bois. Près des ruines de ce pont de bois, on pouvait voir les ruines d'un ancien moulin à scie et à farine bâti par M. Anselme Plante. Son fils Adélard avait continué de l'opérer, puis l'avait vendu à M. Jean-Baptiste Allaire. M. Joseph Aubé (père) et sa famille furent les derniers à occuper le deuxième étage de la bâtisse du moulin. À ce moment-là, le moulin ne fonctionnait plus, M. Joseph Aubé quitta le moulin en 1926.

Aujourd'hui, il ne reste aucun vestige du moulin à scie et à farine.

En 1926, le pont de bois fut remplacé par le pont appelé à cette époque le « *Trecel* » ou « *Tracel* ». Lors de la construction de ce pont, M. Alcide Boutin, travaillant sur ce chantier, fut accidenté; il fut enseveli sous du gravier; à la suite de cet accident, il perdit une jambe. Le « *Trecel* » fut refait en 1967.



Pont Tracel.

Vers 1954, le ministère de la Voirie a redressé la route de la Rivière Noire, à partir de chez M. Joseph Fradet, sur un parcours d'environ un demi-mille, direction vers St-Raphaël.

Lors de la réfection de la route, quelques côtes ont été abaissées, en particulier, celle près de chez M. Lucien Aubé; à cet endroit, la route a été également élargie.

Un bureau de poste du nom de « *Fradetville* » fut tenu successivement par MM. Johnny Leclerc, Mme Josaphat Boutin et M. Amédée Laferrière. Celui-ci fut le dernier maître de ce bureau de poste, fermé vers 1938-1939. Par la suite, le courrier fut distribué par un postillon comme il l'est de nos jours.

Dans la Rivière Noire, on trouvait aussi une fromagerie. Voici les noms de quelques fromagers qui se sont succédés à ce poste; MM. Anaclet Lemieux, Nérée Boutin, Cyrille Goulet (fils de Cyrille). La fromagerie de ce rang fut fermée entre les années 1945-1948. En 1949, la bâtisse de la fromagerie fut déménagée au village. M. Adélard Aubé en a fait sa boutique de forge.

Dans ce rang, l'enseignement était donné dans deux écoles. L'une était voisine de chez M. Arthur Roy; cette école fut rénovée et est la propriété actuelle de M. Antonio Gravel de Québec. L'autre, dans le bas de la Rivière Noire était bâtie sur la propriété actuelle de M. Alfred Boutin. Cette école fut vendue à M. Roméo Vallières. Ce dernier l'a fait démolir en 1967 par MM. Alfred et Robert Boutin.

La centralisation de l'enseignement a amené la fermeture des écoles rurales.

Ces faits relatés par des paroissiens nous montrent que, au fil des années, beaucoup de changements se sont effectués dans la Rivière Noire.

### LE RANG « LA FOURCHE »

Hommage à nos vaillants pionniers!

*« Ils sont nombreux les gens de rien,  
Ces travailleurs du quotidien  
Qui se sont usé les mains  
À pétrir et gagner le pain.  
Sur d'humbles pierres, ils ont leurs noms  
Dans nos coeurs, à jamais, gardons leur renom. »*

Après le rang de la Station, nous nous dirigeons vers le sud de la paroisse: c'est le rang « *La Fourche* »... À un mille et demi environ, M. Georges Beaudoin et ses fils opéraient un moulin à scie qui n'existe plus. Quelques arpents plus loin, la route se divise en deux embranchements qui ceignent le rang double.

La rivière Armagh, qui délimite les terres, serpente dans la vallée et confère à ce coin pittoresque, charmes et attraits... Le lit de ce cours d'eau étant peu profond à certains endroits, les débâcles sont toujours à craindre. Cette rivière a aussi mauvaise renommée que la Chaudière... La pire inondation eut lieu en septembre 1937; les routes et les terres basses furent submergées; le pont au sud de ce rang s'écroula. Les dommages furent importants. Jadis, quand la fonte des neiges conjuguée aux pluies



La drave.

abondantes du printemps élevait le niveau de cette rivière, on y faisait la « drave ». Le bois de pulpe coupé dans les terres avoisinantes était ainsi acheminé au gré des eaux tumultueuses jusqu'à Montmagny.

À la jonction des routes, tournant à gauche, nous voyons l'école moderne, maintenant la propriété de MM. Baptiste et Gérard Théberge. Nous arrivons à l'ancienne fromagerie de la société Théberge et Pouliot. M. Émile Tanguay y fut longtemps fromager. M. Georges Arbour y a acquis une grande renommée; il remporta durant deux années consécutives (1947-1948) le prix du meilleur fromage de la province. Pendant l'été, vu l'abondance du lait et la température plus chaude, on fabriquait du fromage le samedi soir. C'était alors le rendez-vous des « jeunesses » qui en profitaient pour faire la causette en attendant de déguster quelques grains de fromage tout frais...

À côté, en retrait, l'ancienne école devenue résidence. Traversons le pont qui enjambe la rivière Armagh. À gauche, un bout de chemin (cul-de-sac) nous amène à la terre de la famille Wilfrid Thibault où germèrent cinq vocations: deux prêtres, trois religieuses. Rebroussons chemin pour prendre, à gauche, l'embranchement « est »; on y compte peu d'exploitants agricoles mais leur domaine a doublé ou triplé. Plus loin, une ferme ancestrale où le propriétaire Benoît Lemieux, non résidant, procède à la plantation d'arbres. Continuant vers le sud, la route se rapproche de plus en plus du cours d'eau et nous voici à l'école, construite en 1959; l'ancienne fut déménagée au village (propriété de M. Gabriel Lemelin).

Durant les vacances estivales, la cour de cette école était le site privilégié des pêcheurs et des peintres de la ville. Les uns taquinaient la truite dans la rivière à proximité; les autres immortalisaient sur la toile les beautés champêtres de ce décor enchanteur.



Scierie et maison de Nap. Lemieux.

Passant tout droit, prenons la route qui conduit à Buckland. À gauche, la ferme ancestrale de M. René Breton; nos vœux de santé à son père M. Adélard. Puis, nous parvenons aux confins de la paroisse, à l'emplacement de deux moulins qui étaient séparés par la rivière Armagh. Sur la rive droite, le grain était moulu. Le meunier, M. Joseph Roy, grand-père maternel de MM. Roland et Lorenzo Blanchet, demeurait dans la partie avant du moulin à farine. Un pont privé donne accès à la rive gauche où l'on sciait le bois. Un barrage aménagé sur le cours d'eau facilitait l'alimentation en eau des turbines des deux moulins. M. Napoléon Lemieux, propriétaire, construisit une grande demeure. Son fils Napoléon opéra le moulin à scie, à son tour; l'épouse de celui-ci tint le bureau de poste dans la résidence, puis, on vendit le tout à la famille Arthur Boucher du comté de Kamouraska. Une des filles se chargea du bureau de poste qui fut ensuite fermé. Plus tard, les fils Albert et Paul Boucher devinrent commerçants de bois tout en poursuivant l'industrie du sciage. À l'occasion, on moulait du sarrasin. Aujourd'hui, la grande maison est le seul souvenir de ce valeureux passé.

Revenons sur nos pas, tournons à gauche pour franchir le pont du sud de La Fourche. Nous sommes chez M. Viateur Lemelin; l'ancêtre des Lemelin d'Armagh, Nazaire, avait son moulin à scie à l'arrière de la grange où un ruisseau impétueux se presse de rejoindre la rivière. La route dévie, passe maintenant derrière la maison de Jeanne et Alphonse Pouliot. À l'origine, une grande partie de ce bâtiment était une beurrerie opérée par M. Nérée Audet. Des compartiments spéciaux isolés de brin de scie, où l'on conservait de gros blocs de glace servaient de réfrigérateurs pour le beurre. Chaque hiver, on coupait cette glace manuellement à l'aide de scies spéciales quand l'eau de la rivière était gelée suffisamment. M. Joseph Lemelin, cultivateur sur l'autre rive, acquit la beurrerie qui, après plusieurs années et quelques transformations, devint une fromagerie. M. Joseph Lemelin commença alors le bois avec son frère Adélard et engagea un fromager. MM. Ernest Boucher, Alphonse Audet, Joseph Arbour, Antonio Noël se succédèrent à ce poste, puis M. Émile Goulet, fromager lui-même, devint possesseur du commerce, mais décéda peu de temps après. Cet établissement devint simple résidence.

Reprenant la route, nous apercevons une grange « *ronde* », c'était la ferme de M. Thomas Lemelin; dans la maison à lucarnes, on a tenu magasin pendant trois générations. Sur notre parcours, nous apercevons encore de loin, le beau Calvaire érigé par M. Ovide Gagnon. (Le redressement de la route à cet endroit l'a placé en retrait). Son fils, le Dr François Gagnon, m.d. est la troisième génération à demeurer sur cette terre ancestrale. Continuons notre trajet. Nous arrivons chez M. Fernand Beaudoin; la grange-étable de la terre ancestrale est transformée en moulin à scie. Les érablières sont nombreuses dans ce rang double. À l'automne, elles embellissent la campagne de leurs charmants coloris; au printemps, leurs produits délectables sont une source de revenus importants.

*« Au fond des campagnes, qu'il fait bon, fait bon,  
Au fond des campagnes, qu'il fait bon rester ».*

## LA STATION



Photo prise en 1933.

Cette photo montre la gare de la Station d'Armagh, le réservoir du Canadien National, un peu plus loin, la chute à charbon, la voie ferrée et les deux voies d'évitement. Construit en 1908, le chemin de fer du CN a été complètement désaffecté en octobre 1985.



Photo prise en 1932.

Route de la Station groupant une vingtaine de maisons, poste d'affaires assez important. Cette photo montre (à droite) le restaurant de Mme Jos Roy, la boutique de forge de M. Métivier, la demeure de M. Métivier. (À gauche), le poste de ravitaillement de l'Impérial Oil dont le desservant à cette époque est M. Eugène Roy. Il a occupé ce poste pendant 30 ans. Au bout du chemin, maison en face de la route de la station: à cette époque, c'était la demeure de M. Joseph Goulet. Aujourd'hui, c'est la demeure de M. Georges Chamberland.



Si la Station d'Armagh est demeurée un genre de petit village, elle a connu, au cours des dernières années, des changements importants, en particulier lors de la fermeture de la gare et depuis la fin des activités du chemin de fer.

Nous nous souvenons avec nostalgie du passage de nombreux convois de plus de cent wagons, des mini-trains (Way-Fret) qui, chaque jour, transportaient des marchandises de toutes sortes, de l'express avec ses nombreux voyageurs et celui-ci allait jusqu'à faire le service de la poste de sa Majesté. Fidèlement, ce moyen de transport du temps faisait la navette, matin et soir, entre Québec et Edmunston au Nouveau-Brunswick.

Tous les trains s'arrêtaient à la Station d'Armagh pour étancher la soif des locomotives à même le réservoir d'eau (tank à eau) et pour assouvir leur faim à la chute à charbon. Les serre-freins profitaient de ces arrêts pour faire l'inspection. Durant l'hiver, ils s'éclairaient au moyen de belles fusées rouges qui projetaient leurs rayons, loin dans les champs enneigés.

Chaque soir, beau temps ou mauvais temps, les garçons et les filles se rendaient à la Station pour attendre l'arrivée de l'express. Ils entraient dans la gare. Assis sagement, chacun de leur côté, ils attendaient patiemment l'arrivée du train. Au premier sifflement de la locomotive, tous sortaient sur la plate-forme pour voir arriver le convoi. C'était toujours nouveau. Le froid n'empêchait personne de s'y rendre, car tous savaient compter sur la bonne chaleur du poêle tout rond, alimenté au charbon et que l'agent (chef de gare) entretenait avec constance. Après le départ du train, les jeunes descendaient à la malle. Parfois, des couples se formaient, car il faut bien l'avouer, c'était surtout des occasions de rencontres...

L'été, une rangée de chars bien alignés attendaient que des camions viennent y déposer leur chargement de « *pitounes* ». Les commerçants de bois de l'époque, Alphonse Langlois, Élisée Noël, Alfred Goulet, Henri Thibault, entre autres, venaient réserver les chars et ils les faisaient « *biller* » une fois qu'ils étaient pleins.

La Station bourdonnait alors d'activités avec ses deux magasins généraux, une boutique de forge, son hôtel, son restaurant (où madame « *La Tourne* », toujours avec son grand sourire, servait la liqueur, le chocolat, la crème glacée) et son bureau de poste. Ce dernier, en plus de desservir les usagers locaux, constituait le point de départ de deux malles rurales. Il ne faudrait pas oublier l'école à deux étages avec ses deux classes: les petits en bas et les grands en haut.

Le temps qui passe forme les souvenirs de demain et c'est toujours le bon temps. Maintenant, même si la voie ferrée est disparue, c'est encore vivant, car le tracé est devenu une piste de motoneige durant l'hiver; pendant l'été, des quatre-roues en sillonnent le parcours.

Des commerces y sont encore florissants. Le terrain de jeux a remplacé la cour de l'école pour les jeux des enfants. Des boîtes à malle ont comme poussé du sol à chaque maison pour remplacer le bureau de poste. Des

autobus scolaires transportent les élèves ailleurs et l'école à deux étages est devenue un beau souvenir.

Malgré tous ces inévitables changements, il fait encore bon vivre dans ce genre de petit village... bien cher au cœur des résidents et accueillant pour les visiteurs.

## RANG STE-ANNE

La petite histoire du rang Ste-Anne est faite de rails, de terres, de cours d'eau, d'érables et de familles nombreuses.

En partant du village pour se rendre au bout du rang, cinq traverses de chemin de fer et trois ponts doivent être franchis. M. Joseph B. Langlois était le dernier résidant à avoir été témoin et de la construction et de sa démolition en 1985. Ce chemin de fer fut la cause de trois tragédies: une explosion lors de sa construction le 18 avril 1908, fit neuf morts; un déraillement au passage à niveau près de chez M. Honoré Roy et un accident meurtrier à la traverse près de chez M. Wellie Leblond en 1942. Les sifflets des locomotives à vapeur, puis à diesel, les attentes aux passages à niveau de la route et des chemins de ferme ont ponctué de façon régulière, l'environnement de ce coin de pays.

L'exploitation de la terre et le travail dans les chantiers, l'hiver, constituaient les sources de revenus des habitants. Les terres, délimitées au nord par la rivière du Sud qui reçoit deux affluents: La Fourche et la Fourche du Pin et de nombreux ruisseaux, sont coiffées au sud d'une forêt où domine l'érable. Les belles truites qu'on pêchait à profusion, les délicieux produits de l'érable, les produits laitiers transformés à la fromagerie de M. Pierre Goulet construite près du « *grand ruisseau* », avec la viande des animaux de la ferme et de la forêt, les légumes du potager et les petits fruits sauvages garnissaient les tables des familles nombreuses.

La première école fut érigée en 1869, près de la fromagerie. En 1945, devant la croissance de la population, on déménagea celle-ci à l'autre bout du rang et on en construisit une autre au carrefour du rang et de la « *grand'route* ». Une autre école (dite des Éphrem) desservait les habitants de la grand'route vers St-Philémon et ceux du rang 2 (dit « *des Fradette* »).



La « *petite Station Langlois* », nommée ainsi en l'honneur du Chevalier Philibert Langlois, une meunerie et un moulin à scie, propriété de Lacasse et Lemelin, les magasins de M. Eudore Théberge, de M. Alphée Gagné et l'élevage des renards de M. Alfred Langlois formaient le pôle commercial de cette partie de la paroisse. Il faut aussi souligner que M. Alfred

Langlois succéda à son père comme chef de gare à la station en 1925 et qu'il occupa le poste jusqu'à la démolition de la bâtisse en 1963. Personne n'a oublié l'accueil chaleureux qu'il réservait aux voyageurs, beau temps, mauvais temps, et la disponibilité de toute sa famille pour transmettre les nouvelles bonnes ou mauvaises qu'apportait le téléphone ou le télégraphe dont il était le seul détenteur dans l'arrondissement.

Un peu plus loin sur la « *grand'route* », en direction du village, un pont étroit s'élevait à 150 pieds au-dessus du niveau de la rivière. À gauche, nous apercevions une écluse; à droite, un gouffre; plus loin, l'usine désaffectée de la Cie Power et les ruines du moulin Théberge inopérant depuis les années 20, dit-on...



Le rang Ste-Anne, avec le bout de la grand'route qui en fait partie implicitement, demeurera pour ceux et celles qui y sont nés, un coin de terre où il a fait bon vivre et où il fait bon y revenir.

## RANG SAINT-JOSEPH

Le rang St-Joseph appelé « *le nordais* » s'étend sur une longueur de cinq milles. Il est la continuation de la rue Principale et se rend aux limites de Ste-Euphémie. M. Alfred Turgeon (Fredo) occupait la dernière maison de ce rang. Du côté nord, quatre petits ruisseaux serpentent les terres. La rivière du Sud marque la frontière sud de ce rang.

Les résidants de ce rang se sont voués à la culture de la terre et à l'exploitation de la forêt. M. Philippe Roy a en plus exploité un verger, fait l'élevage des renards et le tannage des peaux. M. Jérôme Duchesneau est aujourd'hui propriétaire de cette terre. Un petit moulin à scie actionné par les eaux du troisième petit ruisseau a été en activité pendant plusieurs années. Ce ruisseau coule sur la terre actuelle de M. Gaston Roy. M. Joseph Corriveau fut le dernier à tenir cette entreprise transmise de père en fils. Ce moulin fut démoli, il y a une quinzaine d'années.

Une fromagerie, bâtie sur le terrain de M. Michel Boutin et voisine de sa demeure actuelle, a été en opération pendant plusieurs années; elle fut fermée dans les années 1950. On cite MM. Elzéar Marcoux de Ste-Euphémie et Nérée Boutin d'Armagh parmi les fromagers à cet endroit.

Ce rang agricole dans le passé a vu sa vocation se modifier avec les années. Aujourd'hui en 1988, nous comptons six fermes exploitées, deux porcheries, une sucrerie non exploitée et des terres boisées surtout d'épinettes et de sapins. Depuis deux à trois ans, des travaux préliminaires ont été effectués dans le but d'aménager un parc zoologique. Notons aussi que la Station météorologique a été relocalisée à l'automne 1986 chez M. Guy

Leblond. Dans Bellechasse, M. Leblond est le deuxième apiculteur en importance. Aidé de son épouse Claudette, il exploite un rucher de trois cents ruches.

Deux écoles recevaient les enfants de ce rang. La première, (la plus près du village) l'école no 3, rebâtie en 1956, est la demeure actuelle de M. Guy Leblond. Aux limites du rang, la deuxième, l'école no 9, rebâtie en 1959, accueillait des élèves d'Armagh et quelques-uns de Ste-Euphémie. Elle est la demeure de M. Yvan Lamontagne.

Ces quelques notes donnent un bref aperçu de l'histoire locale de ce rang.

## **RANG ST-CHARLES**

Deux chemins donnent accès au rang St-Charles. Près de l'église, la rue du Couvent nous y conduit. On peut également y parvenir par le chemin tracé entre les propriétés de Mme J.-Aimé Roy et de M. Roch Noël.

« *Pour aller dans le nord* » comme disent les Armageois, empruntons l'une de ces routes. Une douzaine de maisons environ s'échelonnent sur son parcours. Autrefois, quelques fermes y étaient exploitées; aujourd'hui, les résidants y font un peu de culture maraîchère. La route de ce rang n'aboutit à aucune paroisse; elle pénètre dans la forêt. Des lots à bois et des érablières sont la richesse du rang St-Charles. À l'automne, il est très fréquenté par les chasseurs. Au printemps, à la saison des sucres, les acériculteurs y séjournent et y accueillent des gens d'ici et d'ailleurs.

## **LES 6e ET 7e RANGS, LA ROUTE JEAN CHARRON ET LE RANG ST-THOMAS**

Les pionniers des 6e et 7e rangs, de la route Jean Charron et du rang St-Thomas ont été des gens vraiment courageux. Ils ont été les défricheurs des routes que nous empruntons aujourd'hui pour nous rendre au village d'Armagh, à St-Nérée et à St-Lazare.

M. Jean Charron a donné une lisière de terrain (environ 25 pieds de large) pour faire la route qui mène au pont du Gouvernement. Son nom est immortalisé, car cette route porte son nom. Aujourd'hui, c'est M. Léopold Therrien qui possède la terre de M. Jean Charron.

Au 7e rang, près de la maison de M. Joseph Therrien (aujourd'hui, demeure de Mme Roland Godbout) coule un petit ruisseau qui a longtemps fourni la force motrice à un moulin combiné où l'on y cardait la laine, sciait le bois et moulait la farine. Ce moulin est fermé depuis environ cinquante-cinq ans.

Au 6e rang, sur la terre de M. Joseph Chabot (père), on aperçoit la tour d'observation du C.N. Érigée, il y a environ vingt-cinq ans, cette tour a une hauteur de quelque deux cents pieds. Elle sert aux communications.

La première école de la septième se trouvait dans la maison de M. Delphis Guillemette. La deuxième école a été bâtie sur l'emplacement voisin; elle a fermé ses portes en 1963. Elle est la demeure actuelle de M. Maurice Therrien.

Les gens de cet arrondissement vivaient de la culture de la terre et de l'exploitation de la forêt.

À l'exemple de leurs prédécesseurs, les résidants actuels sont accueillants, sympathiques et généreux.

## JUMEAUX NÉS À ARMAGH



Aline et Jeannine Chamberland.

Les jumelles Aline et Jeannine sont nées, à Armagh, le 16 septembre 1940.

Enfants de Georges Chamberland et de Émélie Langlois.



Nicolas et Mathieu Arbour.

Nicolas et Mathieu Arbour sont nés le 10 avril 1981.

Enfants de Michelle Roy et de François Arbour.



Rémi et Guy Chamberland.

Enfants de Joseph Chamberland et de Diana Chabot, les jumeaux Rémi et Guy sont nés le 6 décembre 1940.

## JUMEAUX NÉS À ARMAGH



Marc et Marlène Bernard.

Marlène et Marc Bernard sont nés le 3 avril 1961.

Enfants de Nérée Bernard et de Germaine Brochu.

Les jumelles Anna et Juliette tiennent dans leur bras leurs soeurs jumelles Adrienne et Gabrielle.

Anna et Juliette sont nées le 4 juillet 1918.

Adrienne et Gabrielle sont nées le 16 mai 1928. Adrienne est décédée à 9 mois.

Elles sont les enfants de Honorius Beaudoin et d'Antoinette Lemieux.



Arrière: Anna et Juliette.  
Avant: Adrienne et Gabrielle.



Jocelyn et Jocelyne Fradette.

Jocelyn et Jocelyne Fradette sont nés le 16 février 1965.

Enfants de Gérard Fradette et Jeanne-D'Arc Létourneau.

**1963 LE CENTENAIRE  
1863-1963  
LE CHANT DU CENTENAIRE DE 1963**

*Chant du Centenaire*

Paroles: Mme Marielle  
C. Goulet.

Musique: Florian Lenglois  
& Lise Lemelin.

Refrain

O-hé tous! gens d'Ar- magh Soy- ons fiers, heu-reux con- tents  
Au- ois- mons a- veo l'a- ciat Des fan- fares et de nos chants  
Nos ai- eux: Les Cham-ber- lande, les Tur- geons, Roy et Bou- tin  
Les Lan-geois, Thi-bault, Cha- bot, Les Le- mioux  
Pouce par pouce à la fo- rêt dis- pu- tent leur ter- rain  
Au veo cou- ra- ge- tri- mant tou- jours en Ca- na- diens  
Nos ai- eux ont mé- ri- té res- pect ad- mi- ra- tion  
Car pour nous ils ont bâ- ti AR- MACH que nous ai- mons

**2ième Couplet**

Paysage de carte postale, cours d'eau grouillant de truites  
vallons verts, côteaux coiffés de forêt magnifique,  
De l'air pur en quantité, l'été ou sous le givre  
Ouvriers, cultivateurs, chez-nous qu'il fait bon vivre.

**3ième Couplet**

Notre église, une oeuvre d'art, fierté des gens d'ici,  
Témoignage de foi vivace rend gloire au tout-puissant  
et vers Lui, en ce centenaire, que montent à l'infini  
Gloire, Honneur, Louange, amour de nos cœurs reconnaissants.

**1863-1963 LE CENTENAIRE**

**LA PARADE! LES CHARS ALLÉGORIQUES**



**LES COSTUMES D'ÉPOQUE**



**LES DUCHESSES**

**LA PLACE DU CENTENAIRE**





**CHAPITRE TROISIÈME...**

**...FAMILLES ET  
COMMERCES...**

## ALIMENTATION NATURELLE

« Au Coin du Grain »  
158, St-Joseph, Armagh



Ginette Turgeon, à gauche. Marie Raby, à droite.

Le commerce mis sur pied par Marie et Richard Bérubé, à l'époque « Vita-Santé », fut vendu après quelques années d'existence. Ayant déjà un vif intérêt pour l'alimentation naturelle depuis plusieurs années, Marie Raby et Ginette Turgeon s'associent le 7 février 1984 et deviennent propriétaires du magasin qui s'appellera dorénavant: « Au Coin du Grain ».

Notre but n'est pas de guérir la maladie, mais bien de la prévenir par une alimentation saine et des suppléments alimentaires au besoin. Il ne s'agit pas de vivre sa vie, mais de bien la vivre. La santé est un bien précieux, il faut l'entretenir.

### **Mieux vivre pour bien vivre.**

Joyeux 125e à toute la population d'Armagh et bienvenue aux visiteurs!

## ALIMENTATION IRENÉE THIBAUT INC.

L'édifice situé en face de l'église, au 75 de la rue Principale, connu aujourd'hui sous le nom d'Alimentation Irenée Thibault Inc. a toujours eu une vocation commerciale.

En effet, on doit remonter jusqu'en 1877 pour découvrir que déjà, à cette époque, il y avait un magasin général à cet endroit appartenant à Mme Éphrem Larochelle. Par la suite, Messieurs Joseph Langlois et Théophile Desrochers, successivement, lui ont toujours conservé son statut de magasin général. C'est M. Daniel Côté, en 1973, qui convertit le magasin général en épicerie-boucherie licenciée.

Depuis juin 1979, devenu la propriété de Irenée et Gisèle Thibault, l'édifice a subi plusieurs transformations. Il offre maintenant une surface vendante de 2,500 pi.ca. et emploie 10 personnes dont 7 à temps plein.

Opérant sous la bannière de confiance Richelieu, « *Chez René* » offre à sa clientèle une excellente variété tant au niveau de l'épicerie que de la viande; on dispose également d'un vaste choix de fruits et de légumes frais en toute saison et d'un service de livraison à domicile. Grâce à la Miche, les clients peuvent maintenant s'approvisionner en pains et pâtisseries, tout chauds, tout frais du jour.

Alimentation Irenée Thibault Inc. est également dépositaire de la peinture SICO.

L'entente et la bonne humeur règnent au sein de toute l'équipe composée de: Linda Dion et Lise Raby, caissières, Michel et Simon Chamberland, bouchers, Christian Laferrière, commis à l'épicerie, Serge Roy, commis aux fruits et légumes, Mariette Therrien et Danièle Coulet, préposées à la Miche, Irenée Thibault, propriétaire et gérant, Gisèle Thibault, secrétaire-comptable.

Alimentation Irenée Thibault Inc. est fière de s'associer aux Fêtes du 125e Anniversaire d'Armagh, et profite de l'occasion pour souhaiter un joyeux 125e à tous les citoyens d'Armagh et la bienvenue à tous les visiteurs.



**HOMMAGES ET FÉLICITATIONS  
À TOUS LES BÂTISSEURS PASSÉS ET PRÉSENTS  
À ARMAGH DE LA PART DE LA FAMILLE DU  
DOCTEUR BERNARD ET ÉVELYNE BARRIAULT**



Le docteur Barriault a fait ses études primaires à Les Méchins en Gaspésie où il est né. De 1948 à 1956, il fait son cours classique au Séminaire de Rimouski. En 1956, il poursuit ses études universitaires. En 1961, il obtient son doctorat en médecine à l'Université Laval. Pendant quatre ans, il fait sa pratique médicale à Rivière Bleue, Témiscouata. De 1965 à 1967, il fait de la médecine interne à l'Hôpital Laval et à St-Sacrement. Depuis 1967, il exerce sa profession à Armagh.

Évelyne est originaire de Donnacona où elle a travaillé comme secrétaire pour la compagnie Domtar.



Martin, âgé de 26 ans, bachelier en ortho-pédagogie, poursuit ses études en psychologie à l'Université Laval.



Josée, âgée de 25 ans, bachelière en analyse de gestion informatique de l'Université Laval, travaille présentement pour la compagnie Secur.



Louis, âgé de 17 ans, est étudiant en sciences universelles au Cégep de Ste-Foy.

## LA FAMILLE DONAT BEAUDOIN

Donat, né à Armagh, le 23 mai 1906 et décédé le 31 mai 1979 et Jeannette Dupont, née à Rivière Bleue le 9 avril 1917, se sont mariés à St-Damien le 13 novembre 1940.

De cette union sont nés 8 enfants:

Claudette, mariée à Régis Villeneuve: 2 enfants - Myriam et Savaly

Laurier, marié à Priscille Desrosiers: 1 enfant - Nadia

Hélène, mariée à Camille Lacasse: 3 enfants - Guy, Paule et Vicky

Cécile, mariée à Jean-Yves Pelletier: 2 enfants - Joël et Yves

Lise, mariée à André Lemelin: 1 enfant - Claudine

Céline, mariée à Jacques Noël: 3 enfants - Sophie, Catherine et Geoffroy

Laurence, mariée à Gaétan Hudon: 3 enfants - Emmanuel, Guillaume et Roseline

Jacynthe, mariée à Aimé Pouliot: 2 enfants - Philippe et Élisabeth

La famille Beaudoin est fière de s'associer aux fêtes du 125<sup>e</sup> anniversaire d'Armagh. Ils profitent de l'occasion pour souhaiter un joyeux 125<sup>e</sup> à tous les citoyens d'Armagh et la bienvenue aux visiteurs.



## HOMMAGES DE ALMANZOR BEAUDOIN ET DE RACHEL TRACHY



Almanzor Beaudoin, entrepreneur électricien, plomberie et chauffage, exerce son métier dans la paroisse depuis trente-cinq ans.

Almanzor Beaudoin et Rachel Trachy demeurent à Armagh depuis 1952.

Leur famille compte quatre enfants: Gaétan, Yvon, Linda et Daniel.



Gaétan et sa famille.

Gaétan Beaudoin, électricien.  
Son épouse Linda Lacroix, infirmière-auxiliaire.  
Leur fils Steve, 7 ans.



Yvon et sa famille.

Yvon Beaudoin, électricien  
Son épouse, Lise Thibault (St-  
Nérée), commis-comptable.

Leurs enfants:  
Anik, 7 ans  
Vincent, 2 ans.



Linda Beaudoin et son époux, Gaston Lemieux.

Linda Beaudoin, commis de bureau.  
Son époux, Gaston Lemieux (Cap St-  
Ignace), mesureur de bois.



Daniel Beaudoin.

Daniel Beaudoin, Bac. en rela-  
tions industrielles.

## FAMILLE DE NÉRÉE BERNARD

Célanire et Pierre Bernard (les parents de Nérée Bernard) se marient à Lawrence Mass. le 4 février 1901. Plus tard, ils viennent s'établir dans le rang Ste-Anne à Armagh. Leur famille compte 14 enfants dont 9 garçons et 5 filles.

Pierre se fait frapper par un train à une traverse à niveau et décède sur le coup.



Germaine Brochu et Nérée Bernard à leur mariage. Célanire et Pierre à leur mariage.

Nérée, né le 7 février 1912, est le 7e de la famille Pierre Bernard. Son frère jumeau se nomme Wilfrid.

Le 23 novembre 1938, à Ste-Apolline, Nérée épouse Germaine Brochu, née le 26 octobre 1919. Quatre garçons et huit filles forment cette famille:

Ghyslaine, 29 juin 1941

Rock, 31 octobre 1954

Hélène, 26 août 1942

Martine, 30 décembre 1956

Dorice, 1er janvier 1944

Dany, 8 janvier 1959

Louisette, 22 avril 1945

(décédé le 10 novembre 1979)

Guyanne, 3 septembre 1947

Les jumeaux Marc et Marlène,

Jacques, 30 mars 1951

3 avril 1961

Francine, 6 avril 1953



Photo prise en 1978:

En avant: Marlène, M. Bernard, Mme Bernard, Marc.

2e rangée (de gauche à droite): Martine, Hélène, Louisette, Ghyslaine, Dorice, Guyanne.

3e rangée (de gauche à droite): Rock, Jacques, Francine, Dany.



## FAMILLE NAPOLÉON BISSONNETTE



Napoléon Bissonnette, né à St-Damien le 1er janvier 1909, était le fils d'Omer Bissonnette et d'Edmire Mercier.

Il a épousé Léda Roy de St-Raphaël, née le 3 octobre 1904. Elle était la fille de Joseph Roy et d'Estalla Godbout de St-Raphaël.

Ils se sont mariés le 9 octobre 1931 à St-Raphaël. Léda est décédée le 30 mai 1975.

Ils ont été cultivateurs.

De cette union, sont nés sept enfants:

Raphaël, né le 19 janvier 1932, a épousé Lucille Guillemette d'Armagh.

Ils ont trois enfants.

Rolland, né le 19 mars 1933, a épousé Rollande Roy de St-Raphaël.

Ils ont sept enfants.

Lillianne, née le 21 novembre 1935, a épousé Armand Guillemette d'Armagh.

Ils ont deux enfants.

Léandre, né le 20 mai 1938, a épousé Carmelle Boucher de St-Raphaël

Ils ont cinq enfants.

Irène, née le 18 février 1939, a épousé Léo Chabot d'Armagh.

Ils ont deux enfants.

Lucien, né le 11 février 1941, célibataire demeurant avec son père, à Armagh.

Laurent, né le 22 avril 1943, a épousé Céline Chabot d'Armagh.

Ils ont trois enfants.

Félicitations aux heureux grands-parents pour leurs 22 petits-enfants et 19 arrière-petits-enfants!

Heureux 125e à toute la population d'Armagh!

## FAMILLE DE LÉDA ROY ET JEAN-BAPTISTE BOIVIN

Léda, fille de Georges Roy et de Maria Rousseau, est née à Armagh le 11 mai 1921. Elle fait ses études à l'école du rang 8 de la paroisse. Ses études terminées, elle demeure à la maison pour aider sa mère aux travaux ménagers. Elle seconde aussi ses parents pour les travaux de la ferme.

En l'église d'Armagh, le 24 juillet 1940, elle épouse Jean-Baptiste Boivin, né le 2 juillet 1920, fils de Cléophas Boivin et de Léa Lacroix.

Après leur mariage, ils demeurent sur la ferme paternelle où ils ont un logis dans la demeure des parents Boivin. En 1943, Léda et Jean-Baptiste s'installent dans la maison qu'ils ont achetée au village. À ce moment, Jean-Baptiste fait certains travaux journaliers. Par la suite, il devient chauffeur de camion servant au transport du bois de commerce. L'hiver, il va au chantier soit à Clova ou à Mont-Laurier. Pendant ce temps, Léda voit au bien-être des enfants tout en pratiquant le tissage de couvertures de lit, en faisant des tapis et du tricot.

De leur union, sont nés sept enfants: Line, Patrice, Éliane, Fernand, Claire, Roland et Rosaire.

Ils sont maintenant les heureux grands-parents de quatorze petits-enfants. Aujourd'hui, à leur retraite, ils demeurent dans leur résidence du rang 8.



Photo de la famille. De gauche à droite: Line, Patrice, Éliane, Fernand, Claire, Jean-Baptiste, Léda, Roland, Rosaire.

## FAMILLE DE PAUL-ÉMILE BRETON ET MARIE-LAURE LEBLOND



1ère rangée: Isabelle et Sylvie.  
2e rangée: Marie-Laure, Danielle et Paul-Émile.  
3e rangée: Line et Richard.

Paul-Émile Breton est né le 12 août 1933; Marie-Laure est née le 30 novembre 1940.

Ils se sont mariés le 18 août 1962, à Armagh. De cette union, sont nés:

Sylvie, née le 9 mai 1963. Infirmière licenciée. Son conjoint: Raynald Pouliot. Ils demeurent à St-Philémon.

Line, née le 3 août 1964. Technicienne en assistance sociale. Son conjoint: Michel Chamberland. Enfants: Jérémie et Ellie. Ils demeurent à Armagh.

Richard, né le 11 août 1965. Opérateur de machines fixes. Sa conjointe: Line Pruneau. Ils demeurent à Ste-Euphémie.

Danielle, née le 14 février 1967. Étudiante à l'Université de Sherbrooke en psychologie.

Isabelle, née le 24 août 1976. Étudiante.

Paul-Émile est travailleur forestier et acériculteur. Marie-Laure travaille comme préposée aux malades à l'Hôpital d'Armagh.

Bonnes célébrations du 125e d'Armagh, souhaits de Paul-Émile Breton et de Marie-Laure Breton.

## CENTRE SPORTIF D'ARMAGH STATION

Le Centre Sportif d'Armagh Station s'est bâti petit à petit. D'année en année, aucun effort n'est ménagé pour voir à son développement. On veut aussi assurer son bon fonctionnement.

Sincères remerciements à tous les fidèles bénévoles, nos dix-huit ans d'existence sont le fruit de leur travail.

Nos hommages s'adressent à toute la population de Saint-Cajetan d'Armagh pour célébrer ce 125e anniversaire dans l'Armagh'nie.

Francine Pouliot Laferrière, présidente  
Marie-Paule Labrie Couture, secrétaire

### SAISON 1971 ARMAGH STATION CLUB DE BALLE-MOLLE « BEAUDOIN ÉLECTRIQUE » Entraîneur: Walter Couture



Rangée avant (de gauche à droite): Clémence Laferrière, Claire Laferrière, Carmen Laferrière, Francine Talbot, Gisèle Pouliot, Hélène Laferrière. Rangée arrière (de gauche à droite): Almanzor Beaudoin, Suzanne Chabot, Pauline Labrecque, Danielle Goulet, Mireille Roy, Denise Asselin, Line Lacroix, Walter Couture. Absente lors de la prise de la photo: Francine Pouliot.

## HOMMAGES DE LA FAMILLE BERTHA BOUTIN CHABOT



Lionel Chabot



Rangée avant (de gauche à droite): Mario, France, Mme Bertha Boutin Chabot, Alain.  
2e rangée (de gauche à droite): Claude, Rénald, Huguette, Carol.

Bertha, fille de Napoléon Boutin et de Mélina Leclerc, épouse Lionel Chabot, fils de Louis Chabot et de Anaïs Therrien, le 11 septembre 1946.

De cette union naissent sept enfants:

Huguette, née le 8 avril 1947.

Rénald, né le 27 mars 1950.

Claude, né le 7 juillet 1951.

Mario, né le 23 août 1953.

Carol, né le 29 juillet 1958.

France, née le 21 septembre 1959.

Alain, né le 6 septembre 1963.

Lionel est décédé le 30 juillet 1965, à l'âge de 49 ans.

Madame Bertha Boutin et sa famille souhaitent que ces fêtes du 125e se passent dans la joie et l'harmonie.

## FAMILLE DE IRÈNE ET LÉO CHABOT



Léo, fils de Léonard Chabot et de Cécile Thibeault, est né le 24 mai 1935, dans le 9<sup>ième</sup> rang, à Armagh. Il est l'aîné d'une famille de dix enfants: quatre garçons et six filles.

Irène, fille de Napoléon Bissonnette et de Léda Roy, est née le 18 février 1939, à St-Damien.

Le 28 octobre 1961, Léo épouse Irène. Cette union sera comblée par la venue de deux belles filles:

Brigitte, née le 24 juin 1963, mariée le 2 juillet 1983, à Serge Labrecque de St-Nérée, le 28 février 1986, Brigitte donne naissance à un petit garçon, Pascal.

Line, née le 2 juillet 1964, mariée le 30 juin 1984, à René Labrecque de St-Nérée. Deux années ont passé et Line donne naissance à une fille, Cynthia, née le 17 janvier 1986.

Devenus grands-parents de deux charmants petits-enfants: Cynthia et Pascal, Irène et Léo entourent leur famille de leur amour.

La famille souhaite à tous d'agréables fêtes du 125<sup>e</sup> anniversaire.



Photo prise le 11 octobre 1986, lors du 25<sup>e</sup> anniversaire de mariage d'Irène et de Léo.

## FAMILLE DE MADAME LÉONARD CHABOT

Léa Laprise, fille de Napoléon Laprise et de Amérilda Shink, est née le 7 juin 1916. Après ses études, elle enseigne 4 ans dans sa paroisse au salaire de 100.00 \$ par année.

Le 2 septembre 1937, en l'église de St-Nérée, Léa épouse Léonard, fils de François Chabot et de Marie Garant.

Léonard est né à Armagh le 4 juillet 1908.

Après leur mariage, ils s'établissent sur une ferme au rang 6 d'Armagh. En 1944, ils acquièrent la terre de Benoît Chabot, au rang 8, où ils y élèvent leur famille. Parvenus à leur retraite, ils continuent à vivre au même endroit. Léonard décède le 30 mai 1987.



Cette famille compte 12 enfants, 21 petits-enfants et 5 arrière-petits-enfants:

- Rose-Hélène, mariée à Benoît Chamberland (Lauzon). 4 enfants: Francine, Lise, Chantal et Simon.  
Francine mariée à Mémy Khalil (Égypte). 2 enfants: Marie-Hélène et Saida.
- Yolande, mariée à Clément Goulet (Limoilou). 3 enfants: Sylvie, Dany, Julie.  
Sylvie est maman d'un garçon, Nicolas.
- Gabrielle, mariée à Déziel Labrecque (Armagh). 3 enfants: Claudel, Déziel, Daniel.
- Rose, (Armagh). 3 enfants: Michel, Stéphane, Caroline.  
Michel est marié à Marie-Thérèse Nadeau et il réside à Saint-Léon-de-Standon. 2 enfants: Maxime et Émélie.
- François, célibataire (Armagh).
- Marie, épouse de Yvon Villeneuve (Cap-Rouge). 2 enfants: Jean et Isabelle.
- Wilfrid, célibataire (Armagh).
- Micheline, mariée à Gilbert Grenier (St-Flavien, Lotbinière). 3 enfants: Sébastien, Mario et Marie-France.
- Gisèle, mariée à Viateur Thibault (Armagh). Une fille, Sophie.
- Gaétan, marié à Diane Vézina (Lauzon). Un enfant, Jean-François.
- Jeannine, infirmière diplômée, mariée à Alain Chartré (Montréal). Un enfant, Jean-Audrey.
- Jacques, célibataire, professeur permanent en informatique au Cégep Lévis-Lauzon.

## FAMILLE ARMAND CHAMBERLAND



De gauche à droite, 1ère rangée: Denise, Armand, Marie-Jeanne, Sylvain.  
2e rangée: Simon, Agathe, Jean, Maurice et Hélène.

Armand Chamberland, fils d'Alphonse Chamberland et de Rosalie Lacroix, est né à Armagh, le 17 mai 1920.

Marie-Jeanne Langlois, fille d'Alphonse Langlois et de Délia Blanchette, est née à Armagh, le 10 janvier 1924.

Le 28 juin 1947, en l'église de St-Cajetan d'Armagh, M. l'abbé Albert Painchaud bénit le mariage d'Armand et de Marie-Jeanne.

De leur alliance, naissent huit enfants, dont sept sont vivants.

Maurice, né le 11 mai 1948. Il est opérateur de machineries lourdes à la Municipalité de St-Jean-Chrysostôme. Le 27 décembre 1974, il épouse Cécile Vigneault, professeur. Ils ont deux enfants: Ève, née le 6 mai 1978 et David, né le 22 février 1981.

Simon, né le 19 juillet 1950. Il est technicien en radiologie et il est responsable du service d'électrocardio et encéphalographie à l'Hôpital du St-Sacrement. Le 12 octobre 1974, il épouse Yvette Laberge, secrétaire. Ils ont deux enfants: François, né le 20 novembre 1975 et Marc, né le 25 mai 1978.



- Hélène, née le 17 août 1951. Elle est bachelière en sciences de la santé et est adjointe au responsable d'admission à l'Hôtel-Dieu-de-Québec.
- Denise, née le 25 novembre 1952. Elle est pharmacienne et elle travaille à la Pharmacie Plante, à Lévis. Le 17 juin 1976, elle épouse Jean Breton, directeur chez Sani-Jet. Ils ont une fille, Julie née le 7 novembre 1982.
- Agathe, née le 17 juillet 1954. Elle est secrétaire de direction à la Banque Nationale. Le 18 décembre 1976, elle épouse Michel Marcoux, technicien en électronique.
- Jean, né le 8 mars 1956. Il est opérateur forestier et directeur-gérant de la Compagnie Chamberland & Langlois Incorporée.
- Sylvain, né le 14 mai 1959. Il a un doctorat en médecine dentaire et il a sa Clinique dentaire à St-Damien, Bellechasse. Le 21 décembre 1984, il épouse Carole Boucher, bachelière EsArt. Ils ont un fils, Pier-Éric né le 11 juillet 1987.
- Michel, 14 novembre 1961 au 26 décembre 1966.

Après leur mariage, Armand et Marie-Jeanne s'établissent sur une ferme située au 11, Route 281, à Armagh et ils y élèvent leur famille. Aidé de son épouse, Armand exploite sa ferme laitière pendant vingt-cinq ans. Pendant quelques années, Armand fait l'élevage d'animaux destinés à la boucherie. Il s'occupe aussi à l'abattage, à la coupe et à la vente du bois. Depuis une dizaine d'années environ, il exploite une érablière qu'il a modernisée. Il est également le président-fondateur de la Compagnie Chamberland & Langlois Incorporée, en opération depuis 1981.

Dans ses entreprises, Armand a été soutenu par son épouse. Son fils, Jean, demeuré à la maison paternelle, a travaillé en collaboration avec son père pendant plusieurs années. Marie-Jeanne a également consacré seize années de sa vie à l'enseignement. Elle a aussi apporté sa collaboration dans divers mouvements religieux et sociaux. Le 13 janvier 1986, Marie-Jeanne décéda à l'Hôtel-Dieu de Lévis.

La famille Chamberland souhaite un joyeux 125<sup>e</sup> à toute la population d'Armagh.

## FAMILLE DE ANTOINE CHAMBERLAND



Né à Armagh le 1er août 1898, Antoine est le fils de Romain Chamberland et de Hermine Langlois.

Joséphine, fille de Ovide McNeil et de Léocadie Couture, est née à Armagh le 20 décembre 1905.

Antoine et Joséphine ont uni leur destinée en l'église de leur paroisse natale le 26 septembre 1922.

Après leur mariage, ils s'établissent sur une ferme au rang St-Anne. Ils y passent quarante-deux ans et y élèvent leurs enfants. À l'automne 1964, ils vendent leur terre et viennent vivre au village.

De leur union sont nés dix-huit enfants dont neuf restent vivants:

Norbert, marié à Émilienne Rouillard. 6 enfants, 10 petits-enfants.

Placide, 6 enfants, 9 petits-enfants.

Thérèse, mariée à Roger Roy. 4 enfants, 7 petits-enfants.

Gabrielle, mariée à Louis Chabot. 5 enfants, 5 petits-enfants.

André, marié à Pauline Dion. 5 enfants, 6 petits-enfants.

Marie-Laure, mariée à Maurice Chabot. 3 enfants.

Candide, conjointe Thérèse Robichaud.

Annette, conjoint Yvon Lemieux. 3 enfants.

Louissette, conjoint Jean-Paul Boulet. 2 enfants.

Nos parents ont eu le bonheur de célébrer leurs noces d'or en 1972. Cependant, un an plus tard, papa décède le 23 mars 1973, à l'âge de 75 ans; maman va le rejoindre le 23 mai 1985 à l'âge de 79 ans après une longue maladie.

Nos parents nous ont donné l'exemple du travail et le sens du devoir. Nous leur sommes reconnaissants pour les bons principes qu'ils nous ont inculqués.

## HOMMAGES DE CAMILLE ET PAULINE CHAMBERLAND



M. Georges Chamberland, père de Camille, acquiert de M. Joseph Goulet, la ferme de la Station d'Armagh en mai 1947. Jusqu'en 1976, c'est M. Georges, marié à Émélie Langlois qui l'exploite.

Par la suite, Camille en devient propriétaire et il fait de nombreuses améliorations. Au troupeau de vaches laitières, il ajoute des animaux destinés à la boucherie.

Aujourd'hui, les deux productions réunies forment un troupeau de plus de cent bêtes.



Camille est marié depuis le 25 août 1973 à Pauline Labrecque, fille de Félicien Labrecque et de Thérèse Isabelle.

De leur alliance, sont nés deux enfants:

Cynthia: 10 juin 1974, étudiante en Secondaire II, à la Polyvalente de St-Damien.

Jimmy: 6 avril 1977, étudiant au Primaire, 2e cycle en 5e année.

## FAMILLE DE GEORGES CHAMBERLAND



La photo ci-dessus, prise en 1982, montre la famille de M. et Mme Georges Chamberland lors de la célébration de leurs noces d'or de mariage.

Georges, fermier de profession, est le fils de Louis Chamberland et d'Adéline Lemieux. Le 29 juin 1932, il épouse Émilia Langlois, fille de Philias Langlois et de Marie Bernard. Leur famille compte onze enfants.

Robert, marié à Alvinia Doyon le 17 juillet 1957. Ils ont 6 enfants: Johanne, François, Régent, Richard, Nathalie, Josée.

Yvette, mariée à Jean-Marie Beaulieu le 3 août 1955. Ils ont 4 enfants: Michel, Yoland, Serge, Lucie.

Gérald. 3 enfants: Guylaine, Linda, France.

Yolande, mariée à Daniel Labrie le 20 juillet 1957. Ils ont 3 enfants: Alain, Danielle, Jean.

Carmen, mariée à Raymond Labrie le 20 juillet 1957. Ils ont 3 enfants: Conrad, Sylvain, Claude.

Gilles, célibataire.

Jeannine, mariée à Jean-Claude Goulet le 3 septembre 1960. Ils ont 5 enfants: Manon, Mireille, Dominique, Éric, Katie.

Aline, mariée à Roland Lemieux le 21 septembre 1968. 2 enfants: Caroline, Chantal.

Loretta, mariée à Sergio Pantarotta le 11 mai 1968. Ils ont 2 enfants: Jason, Lynne.

Gaétane, célibataire.

Camille, marié à Pauline Labrecque le 25 août 1973. Ils ont 2 enfants: Cynthia, Jimmy.

Aujourd'hui, la famille compte en plus 30 petits-enfants et 11 arrière-petits-enfants qui se joignent à nous pour la célébration du 125<sup>e</sup> dans l'Armagh'nie.

## CHAMBERLAND MEUBLES

La manufacture Chamberland Meubles a eu un début un peu particulier. Installé sur une ferme, Édouard Chamberland est peu attiré par ce travail; il nourrit d'autres ambitions, il veut faire fructifier son talent dans un domaine bien différent. Très habile de ses mains, il se lance dans la menuiserie. À ce moment, il acquiert une propriété au village et fait ses débuts dans un modeste local: un poulailler. C'est en 1930. Édouard opère quelques mois dans ce bâtiment. Ensuite, il construit une première usine 20 x 30; il fabrique toujours des chaises et il crée lui-même ses modèles, ses patrons.

En 1933-1934, Édouard avec ses deux aînés (Cécile et Marcel) et M. Louis Thibault fabriquent les bancs de la nouvelle église d'Armagh. Résultat: de novembre 1933 à juillet 1934, ils font 350 bancs à 9.50 \$ l'unité. À ce premier contrat s'ajoute celui des chaises pliantes pour le sous-sol de l'église: 300 chaises à 0.37 \$ chacune; ensuite les chaises pour le presbytère.

En juillet 1934, on commence une nouvelle production: des chaises et des pupitres pour les écoles. Au fil des ans, au prix d'efforts constants, l'entreprise se développe. Des agrandissements s'imposent; il y en a eu trois successifs.

Édouard se doutait-il qu'un jour, il fabriquerait des chaises à pleins wagons? Il en vient à se faire une réputation enviable et des marchés s'ouvrent: des commandes de grossistes de Montréal et des enchères Marceau de Québec réclament sa production. Le produit se répand. Les modèles de chaises créés par sa manufacture connaissent une grande popularité.

L'usine diversifie ses produits. Aujourd'hui, on y fabrique des meubles. Marcel et sa fille Renée appuyés par une équipe de dix employés assurent la mise en marché de cette production. Cette équipe, fière du travail qu'elle accomplit, poursuit le travail qu'Édouard a commencé et ce, toujours sous l'oeil paternel de ce dernier, car l'usine et ses membres sont réellement une famille à ses yeux et il en est toujours fier.



À droite: 1ère usine.  
À gauche: 1er agrandissement.



Manufacture actuelle de « Chamberland Meubles ».

## FAMILLE DE ROBERT CHAMBERLAND



Le 17 juillet 1957, Robert, fils de Georges Chamberland et d'Émilia Langlois, épouse Alvenia Doiron, fille de Joseph et d'Amanda Gonthier. De cette union, naissent six enfants:

Johanne, née en 1959, mariée à Daniel Rémillard. Deux enfants: Steven et Viky.

François, né en 1962, technicien en électronique à l'Abattoir de St-Anselme.

Réjean, né en 1963, mécanicien pour la ville de Lévis. Son amie Nancy.

Richard, né en 1966, étudiant en technique de système ordiné au Cégep de Limoilou.

Nathalie, née en 1968, étudiante en communication à l'Université d'Ottawa.

Josée, née en 1969, étudiante en techniques administratives au Campus Notre-Dame-de-Foy, à Cap-Rouge.

Au début de son mariage, Robert travaille en hiver, comme bûcheron dans les chantiers à St-Raymond. En été, il est employé au C.N.R.

En 1958, avec son frère Gérald, il achète une sucrerie de 1,600 entailles.

Aujourd'hui, cette sucrerie est équipée d'un système de tubulure et les entailles se chiffrent à 10,000.

En 1964, il se lance en aviculture avec 600 poules.

En 1968, le poulailler est agrandi pour abriter 5,600 pondeuses.

La production se continue dans le progrès.

## LE CHOEUR DU SOUVENIR



Rangée avant (gauche à droite): Rosa Beaudoin, Germaine Duchesneau, Maria Jolin, Mélanie Labrie, Ghislaine Labrie, Rachel Boutin, Berthe Lemelin, Claude Lemieux.  
2e rangée (de gauche à droite): Léon Montmigny, Almeda Beaudoin, Rose-Hélène Langlois, Simone Pouliot, Léandre Roy.  
3e rangée (de gauche à droite): Léo Fradet, Rachel Lacroix, Pauline D. Fradet, directrice, Gaby Beaudoin, Léandre Roy.  
4e rangée (de gauche à droite): Adélarde Hins, Marguerite Bérubé, Rachel Roy, Marie-Laure Boutin, Rose-Aimée Talbot Chabot, Maria Lemelin.  
Absents: Yvon Lemieux, Yvette Duchesneau, accompagnatrice.

### Chanter pour le plaisir

Le « *Choeur du Souvenir* » se forme en octobre 1984. Au début, quelques femmes et quelques hommes d'Armagh se regroupent sous la direction de Pauline D. Fradet.

Le but premier de cette formation est de « *chanter pour le plaisir* ».

Cependant, le « *Choeur du Souvenir* » veut aussi communiquer sa joie aux autres et leur faire vivre des moments agréables. À l'occasion, les membres de ce choeur vont bénévolement divertir, recréer par leurs chants, les bénéficiaires de l'Hôpital d'Armagh et des Centres d'accueil des paroisses voisines.

Une première activité importante à l'actif du « *Choeur du Souvenir* » est un concert de chants donné à Armagh, le 14 décembre 1986, au sous-sol de l'église paroissiale.

Les membres du « *Choeur du Souvenir* » désirent poursuivre leur but tant et aussi longtemps que chacun y trouvera un passe-temps agréable et enrichissant. Pour en faire partie, il suffit d'aimer chanter.

Le « *Choeur du Souvenir* » s'unit à toute la population pour célébrer dans la joie les festivités du 125e.

## HOMMAGES DU CLUB DE MOTO-NEIGE D'ARMAGH



Les membres du Club de Moto-Neige d'Armagh sont heureux d'offrir leurs meilleurs voeux à tous les paroissiens ainsi qu'aux visiteurs, à l'occasion des fêtes du 125e anniversaire d'Armagh.

Notre club existe depuis 1979, grâce au travail inlassable de généreux bénévoles, adeptes fervents du sport de la moto-neige. Nous en profitons pour les remercier bien sincèrement pour leur dévouement et merci également à tous ceux qui nous ont aidés financièrement.

Nous souhaitons que le 125e anniversaire d'Armagh connaisse un franc succès et qu'il demeure pour nous un inoubliable souvenir.

**Opération Sentier  
Club de Moto-Neige d'Armagh**



## PERSONNEL DU COLLÈGE D'ARMAGH



1ère rangée (arrière): Francine Asselin (soutien), Napoléon Pitre (anglais), Julie Roy (maternelle, suppléante), Gilles Nadeau (éducateur physique, 1er cycle), Francine Roy (6e degré).

2ème rangée: Pauline Duchesneau (enseignante en morale), Gisèle Doyon (secrétaire régulière), Madeleine Gagné (2e degré), Francee Gagnon (1er degré), Céline Laferrière (3e degré), Gaétane Boutin (5e degré), Mariette Fortin (4e degré).

3ème rangée (avant): Claude Gignac (directeur régulier), Danielle-Anne Bédard (musique, 1er cycle), Chantal Goulet (secrétaire suppléante), Doris Lemieux (directrice suppléante), Lisette Fournier (maternelle régulier), Rosaire Thibault (concierge).

Absent: Martin Aubin (éducateur physique, 2e cycle).



Élèves du Collège d'Armagh: maternelle à 6e année.

## COMMISSION SCOLAIRE DE L'ÉLAN



**116, rue de la Fabrique  
St-Lazare**

La Commission Scolaire de L'Élan est heureuse de s'associer aux festivités du 125e anniversaire d'Armagh.

Elle rend hommage à tous ces valeureux pionniers qui ont façonné cette paroisse et aux résidants actuels qui, à la suite de leurs devanciers, se sont engagés dans le service des autres...

Nous vous souhaitons de joyeuses festivités.

Fêtons ce 125e anniversaire dans l'Armagh'nie!

|                          |                                    |
|--------------------------|------------------------------------|
| Raymond Aubin, président | Raymond Lessard, directeur général |
| André Bouchard,          | vice-président                     |
| Raymond Chamberland,     | commissaire (Rep. C.S.L.F.)        |
| Yves Jolin,              | commissaire                        |
| Clément Fillion,         | commissaire                        |
| Jacline Audet,           | commissaire                        |
| Denise Giroux,           | commissaire                        |
| Laurent Nolet,           | commissaire                        |
| Yvon Morin,              | commissaire                        |
| Jacques Labrecque,       | parent - commissaire               |

## LA FAMILLE GÉRARD COMEAU

Grand-père et grand-mère:

Louis Comeau marié à Amanda Morency, le 7 octobre 1895.

Ils ont trois enfants: Joseph, Hector, Marie-Anne.

Père: Hector Comeau, né le 9 mars 1899 à St-Raphaël, décédé le 19 juillet 1973.

Mère: Laura Chamberland, née le 24 avril 1902 à Armagh, décédée le 7 janvier 1967.

Hector et Laura se sont mariés à Armagh le 15 novembre 1926. Ils ont eu une famille de quatorze enfants dont huit sont encore vivants.

Fils: Gérard Comeau, l'aîné de la famille, né le 8 mars 1927 à Armagh, a épousé Lucienne Lemieux dit Vermette, le 30 juin 1956, à Armagh.

Lucienne est née le 19 mai 1926 à Armagh. Elle est la fille de Marc Lemieux, né à Armagh, le 8 mai 1893 et décédé le 3 avril 1979. Sa mère, Rose Therrien est née le 3 octobre 1905 et est décédée le 31 mai 1926.

La famille de Gérard et de Lucienne compte deux garçons:

André, né le 25 avril 1957, à Armagh, a épousé le 16 juin 1979, Ginette Noël, à St-Philémon. Ginette est née le 19 mai 1953, à St-Philémon. De cette union est née une fille, Jessica, le 13 novembre 1983, à St-Philémon.  
André est chauffeur d'autobus scolaire à St-Philémon.

Jean-Marc, né le 8 janvier 1963 à Armagh. Technicien en électronique, il travaille chez Capri électronique. Sa compagne Marjolaine Arsenault est née le 30 janvier 1963 à St-Alexis de Matapédia. Elle est technicienne en laboratoire à l'Hôpital de Lakeshore. Ils demeurent à Pierrefonds, Montréal.

Lucienne Lemieux dit Vermette a été élevée par son parrain et sa marraine:

Arthur Vermette, né le 28 octobre et décédé le 15 mars 1969.

Rosanna Lemieux, née à Armagh le 18 mars 1887 et décédée le 21 juin 1983.

André Lessard, orphelin, réside chez M. Gérard Comeau depuis 22 ans. Il est né à Boucherville le 14 août 1930.

La famille Gérard Comeau souhaite un joyeux 125<sup>e</sup> à tous les citoyens d'Armagh.

## FAMILLE CLAUDE CÔTÉ ET CHANTAL CHAMBERLAND



Claude Côté, entrepreneur électricien, fils de Clément Côté et de Yvonne Beaudoin.

Marié le 21 juin 1975 à Chantal Chamberland, secrétaire, fille de Placide Chamberland et de Monique Guillemette.

De cette union naquirent deux garçons:

Stéphan né le 25 février 1978,

Vincent né le 24 octobre 1980.

Claude, son épouse Chantal et ses deux fils souhaitent à tous un joyeux 125e.

**CONFECTION MIRLIN INC.**

*Confection*  
**MIRLIN**

**CONTRACTEUR EN LINGERIE**

Confection Mirlin Inc. est une industrie spécialisée dans la fabrication de lingerie et de vêtements de nuit pour dames et enfants.

Notre entreprise opère depuis cinq ans. Confection Mirlin Inc. a pris une envergure considérable depuis ces dernières années. Elle compte présentement plus de cent employés(es).

Depuis un an, nous avons relocalisé notre compagnie dans des locaux plus spacieux et avons fait l'acquisition d'équipements plus modernes, le tout assisté d'un système informatique pour le traitement de l'information (production-comptabilité).

L'industrie du textile et du vêtement est très complexe de nos jours. Confection Mirlin Inc. se doit constamment de faire de la recherche dans le but de se tenir à la fine pointe du développement afin d'améliorer la productivité et la qualité de son produit.

Il est de toute évidence que le personnel spécialisé de Confection Mirlin Inc. fait la force de notre entreprise et nous en sommes très fiers.

Par la même occasion, nous souhaitons à tous les citoyens et citoyennes d'Armagh, un heureux 125<sup>e</sup> anniversaire et félicitons tous les bénévoles pour les préparations de cette fête.

**Gilles Lemelin, Président**  
**Michel Lemelin, Vice-président**



## FAMILLE HARRY DUCHESNEAU

À l'occasion de ce 125ième anniversaire de notre paroisse, il nous fait plaisir de rendre hommage, aux valeureux pionniers de 1863, dont l'initiative, le courage et la ténacité, soutenus par une foi inébranlable en l'avenir, font et feront toujours l'orgueil de cette belle paroisse.

Cette prise de contact avec les ancêtres devrait inspirer les jeunes à travailler davantage au développement de leur petite patrie, par un dévouement éclairé, par un grand esprit d'entraide et d'amour, et surtout par une bonne volonté de tous les jours.

À la paroisse d'Armagh, à nos parents, nos amis et à tous nos concitoyens, nous exprimons nos respectueux hommages, nos vœux et nos félicitations empressées.

**Harry Duchesneau**  
**Contremaître chez Bétonag Ltée, St-Raphaël**  
**et Mme Duchesneau, née Suzanne Carbonneau et leur famille**

Janel Duchesneau: Opérateur de machinerie lourde. Marié le 22 mai 1982 à Chantal Roy d'Armagh, technicienne en administration (finance). Résidence: Armagh.

Diane Duchesneau: Chef de vente et technicienne en tourisme. Mariée le 17 juillet 1982 à Gilles Goulet d'Armagh, opérateur (machines fixes). Résidence: Ste-Foy.



## FAMILLE JÉRÔME DUCHESNEAU



Jérôme est né à Armagh, le 4 avril 1930. Il est un fils d'Alfred Duchesneau et de Lédia Roy.

Il a fait ses études à St-Damien et à St-Anselme.

Il accompagna son père pour la première fois à Clova, en 1947 et il débuta comme assistant-mesureur. Après avoir consacré vingt-trois ans de sa vie dans l'exploitation forestière, il quitta l'Abitibi pour commencer une nouvelle carrière comme contracteur en travaux mécanisés.

En 1952, il unit sa destinée à Thérèse Bernard de Ste-Euphémie.

De cette union, sont nés cinq enfants:

Serge, 3 mai 1953, cartographe à l'Université Laval, résidant de St-Rédempteur.

Solange, 22 juillet 1954, technicienne de laboratoire à l'Hôpital de St-François d'Assise, résidante de St-Rédempteur.

Alain, 16 mars 1956, technicien en mécanique, résidant d'Armagh.

Sylvie: 5 avril 1959, agente touristique, résidante de Vancouver Nord.

Yves, 25 décembre 1963, programmeur-analyste, résidant de Québec.

La famille s'est aussi enrichie de quatre petits-enfants:

Guillaume, fils de Serge

Frédéric et Jean-Simon, fils de Solange

Olivier, fils d'Alain.

La famille Jérôme Duchesneau félicite les organisateurs du 125e et souhaite d'heureuses festivités à toute la population.

## ÉPICERIE-BOUCHERIE FRANÇOIS NOËL



Au cours de l'année 1947, M. Maurice Pouliot inaugure une épicerie-boucherie dans son établissement localisé sur la rue de la Fabrique. Il opère ce commerce pendant six ans.

En 1953, Bertrand Noël se porta acquéreur de cette épicerie-boucherie. Lui et son épouse, Jeannine Leclerc, travaillent en coopération pour répondre aux besoins de la clientèle. À tour de rôle, en fin de semaine, les sept enfants: Norbert, Jacinthe, Andrée, Line, Odette, Lucie, François font leur part de travail pour la bonne marche de l'entreprise familiale.

L'un des fils, François, suit un cours pour se spécialiser comme « *boucher* ». À la fin de l'année 1986, François prend la relève de son père et il gère lui-même le commerce.

Fait à souligner, François est le quatrième de la génération des « *Noël* » à tenir un magasin. Son arrière-grand-père fut l'un des premiers à tenir un magasin général dans notre localité.

François Noël en son nom personnel et au nom de toute la famille Noël remercie la population d'Armagh de l'encouragement donné durant tout ce temps.



## HOMMAGES DE « ENTREPRISE DENIS POULIOT »



Rêve qui devient réalité.

Depuis sa tendre enfance, Denis rêvait de machineries lourdes. En 1967, il débute sa carrière comme opérateur chez Simard D. Beaudry.

Trois ans plus tard, il fonde lui-même son propre commerce: transport en vrac.

Le progrès de son entreprise le mène à acquérir le Transport Bervon Ltée: transport forestier.

Par la suite, il ajoute une autre spécialité par l'achat du Transport Doyon Ltée: service général. Son entreprise requiert l'embauche de deux employés.

Son fils Guy, mécanicien spécialisé, seconde son père dans le domaine de l'entretien mécanique des véhicules.

En période estivale, son fils Francis, étudiant « *machiniste* » au Cégep Limoilou, rejoint l'entreprise familiale.

Il en est de même pour Jimmy, étudiant à la Polyvalente de St-Damien, qui apporte sa collaboration appréciée.

Ce rêve qui devient réalité, s'est construit dans la travail constant, énergique et courageux de Denis qui réside aujourd'hui sur la route 281, à Armagh.

## LES ENTREPRISES GEORGES ST-HILAIRE INC.

Propriétaire: Georges St-Hilaire.

Natif de St-Romuald d'Etchemin. Profession: contracteur. Arrivée à Armagh en 1974, la famille décide de demeurer dans cette belle municipalité de Bellechasse.



Au printemps de 1982, M. St-Hilaire repart en affaires en offrant les services de forage, dynamitage, d'excavation, drainage et de débroussaillage.

À l'automne 1985, s'ajoute le service de déneigement sur l'ensemble des routes de la paroisse d'Armagh.

À l'hiver 1986, s'additionne le service d'enfouissement sanitaire. Le site de ce service se situe dans le septième rang de la paroisse d'Armagh et dessert l'ensemble des municipalités de Bellechasse.

À l'automne 1987, les Entreprises acquièrent le Déneigement Régional Inc. afin de prendre de l'expansion dans le domaine de l'entretien des routes.

Les Entreprises Georges St-Hilaire Inc. et tous les membres de sa famille vous souhaitent un joyeux 125e.

## FERME LAFERRIÈRE

340. Rang 8  
Armagh Station  
Cté Bellechasse, P.Q.



Parti de St-Gervais, Jean Laferrière vint s'établir au 7ième rang d'Armagh avec ses cinq fils. L'un d'eux, Abraham, se procura un lot situé au 8ième rang.

Vers 1880, le chemin public inexistant, il s'y rendait par un sentier à travers bois pour commencer à défricher. Ses premiers travaux furent de l'abattis pour semer du sarrasin à l'aide d'une pioche.

Vers 1905, il céda son lot à son fils Joseph. À ce moment-là, il y avait au plus quatre arpents de terre labourable et pour survivre, Joseph possédait deux à trois vaches, deux porcs, quatre moutons et une paire de boeufs pour cultiver la terre.

Joseph disait: « *Pas dix pieds carrés où il n'y a pas de roches; la terre est bonne, mais il faut la gagner cinq fois avant de pouvoir l'exploiter avec assez d'agrément* ».

Dès leur jeune âge, les fils de Joseph participaient aux travaux; on coupait le bois, on semait du sarrasin qu'on coupait à la faucille et qu'on battait au « *fleau* »; on coupait le foin à la petite faux pour nourrir les animaux et on entaillait des érables (pleines) pour faire le sucre dur.

En 1939, Roger devient propriétaire de la ferme; il travailla considérablement à agrandir sa culture, ses champs, son érablière, construire et moderniser ses bâtiments, acquérir de la machinerie et améliorer son troupeau laitier de race Ayrshire.

Depuis 1985, en succédant à son père, André devient la quatrième génération à travailler à l'exploitation de la ferme familiale.

La famille Laferrière s'unit à la population pour célébrer le 125e dans l'Armagh'nie.

## FAMILLE OLIVA FORTIN



Oliva Fortin et Jeannette Labonté unissent leur destinée le 1er septembre 1942, en l'église de leur village natal de St-Philémon. Jeannette y enseigne durant les années 1935 à 1944.

Le jeune couple aménage à Armagh en 1945 à Station Langlois. À cette époque, Oliva travaille comme camionneur chez Lacasse & Lemelin, tandis que Jeannette se consacre uniquement à sa famille.

En 1963, ils s'installent au village où ils y demeurent toujours et jouissent d'une retraite bien méritée.

De leur union, naissent dix enfants:

Lucette: Puéricultrice.

Mariette: Enseignante au primaire.

Madeleine: Infirmière auxiliaire.

Denis: Peintre.

Roger: Électricien.

Réjean: Mécanicien.

Dominic: Chauffeur - Opérateur.

Daniel: Dessinateur en construction navale et en architecture.

Ghyslain: Extrudeur II, I.P.L.

Michel: Bachelier en arts visuels et cinéma.

La famille Fortin compte en plus dix-sept petits-enfants.

Heureux 125e à tous!

## HOMMAGES DE JOS FRADET & FILS LTÉE



Hiver 1954-55, déneigement au village de St-Philémon, en face de la maison Jos. Roy.

La Compagnie Jos. Fradet & Fils Ltée a été incorporée en 1953. Les actifs ont été acquis de Joseph Fradet qui opérait une scierie dans le rang de la Rivière Noire à Armagh, depuis le 1er août 1944, avec ses enfants les plus âgés et quelques employés du rang.

En 1954, l'entreprise à ses tous débuts se dirigea dans le déneigement des routes.

Le premier contrat fut octroyé par la Chambre de Commerce d'Armagh pour une section de la route 25. Au cours de ses trente et une années d'activités dans ce domaine, la Compagnie fit ce service dans neuf municipalités de la région.

En 1971, la Compagnie se porte acquéreur d'une entreprise qui se spécialisait dans la réparation et le scellement des pistes des aéroports de la province.

La Compagnie est heureuse d'avoir été au service des municipalités de la région et elle souhaite à tous les citoyens de St-Cajetan d'Armagh « Joyeuses Fêtes du 125e ».

## COUPLE FOURNIER - CARRIER



Lisette Fournier et Denis Carrier se sont mariés à Armagh, le 18 juillet 1963.

Lisette: professeur, née à St-Philémon.

Études primaires et secondaires à St-Philémon.

Diplômée de l'École normale de St-Damien et de l'Université Laval.

Brevet A et brevet spécialisé au pré-scolaire.

Fille de Hormidas Fournier et de Marilda Fortin. Arrivée à Armagh en 1962, avec ses parents. Depuis 1963, elle enseigne à Armagh. Auparavant, elle a enseigné à St-Philémon, à La Durantaye et au Lac St-Charles.

Denis: contremaître à St-David, à l'éducation des adultes; depuis 1972, pour la Régionale Louis-Fréchette.

A enseigné la mécanique et la soudure (cours du soir).

Né à Buckland, fils de Paul Carrier et de Lucienne Boutin.

Études primaires et secondaires à Buckland.

Il a appris la base de son métier avec son père qui était garagiste.

Il a suivi des cours en mécanique de machinerie lourdes et en soudure.

Il a travaillé plusieurs années à la construction des routes avant d'être engagé par la Régionale.

Lisette et Denis souhaitent un joyeux 125e à tous les citoyens d'Armagh.

## FAMILLE GEORGES GAGNÉ



Georges Gagné et Rose Roy se sont mariés le 24 novembre 1937 à Saint-Philémon. Ils ont donc fêté leur cinquantième (50e) anniversaire de mariage en 1987.

Ils ont cultivé la terre paternelle située dans le rang de la Fourche, à Armagh, jusqu'en 1978. Aujourd'hui, ils résident avec leur fille Hélène.

Leur famille compte six enfants et dix-sept petits-enfants:

Louise (Daniel Lacasse) Armagh.

Quatre enfants: Bernard, Nathalie, Yves, David.

Marie-Paule (Gaston Gosselin) Radisson.

Quatre enfants: Sonia, Luc, Julie, Steeven.

Monique (Gabriel Beaudoin) St-Raphaël.

Deux enfants: Karine, Yvan.

Carmelle (Gérard Desrochers) St-Jean-Chrysostôme.

Deux enfants: Côme, Caroline.

Hélène (Claude Fournier) Armagh.

Un enfant: Justin.

Roch (Marianne Drouin) St-Odilon, Beauce.

Quatre enfants: Rosalie, Raphaëlle, Victor-Abel, Jean-Christophe.

La famille Georges Gagné souhaite un bon 125e à tous les citoyens d'Armagh.

## FAMILLE ALPHONDOR ET VÉRONIQUE GAGNON



Alphondor Gagnon, né le 23 juillet 1922, marié à Véronique Labrie le 7 août 1946. Cultivateur dans le rang de la Fourche de 1946 à 1975. Décédé le 12 décembre 1985 à 63 ans.

Véronique Labrie, née le 19 avril 1927. Propriétaire d'un commerce de vêtements pour hommes et dames ayant pour nom « *Nouveautés Véronique Enr.* » à Armagh. Elle a donné naissance à 4 garçons et 1 fille.

Rémi Gagnon, né le 8 mai 1947, agronome à la Société du Crédit agricole du Canada. Conjointe: Michelle Nolet, Buckland, infirmière autorisée à l'Hôtel-Dieu de Lévis.

Enfants: 1 garçon, 2 filles. Résidence: Lévis.

Jocelyne Gagnon, née le 18 décembre 1949, institutrice. Conjoint: Yvan Taillon, Hull, comptable agréé pour Charette, Fortier, Hawey, Touché Ross.

Enfants: 2 filles, 1 garçon.

André Gagnon, né le 26 septembre 1953, garagiste à Armagh. Conjointe: Gisèle Chabot, St-Lazare, infirmière autorisée à l'Hôpital de l'Enfant Jésus, Québec.

Enfants: 2 filles.

Robert Gagnon, né le 12 septembre 1956, ingénieur forestier à l'emploi du ministère Énergie et Ressources, Québec. Conjointe: Diane Chouinard, Ste-Perpétue, L'Islet, secrétaire à l'Université Laval.

Enfant: 1 garçon. Résidence: Neufchâtel.

Marcel Gagnon, né le 13 octobre 1960, journalier à l'emploi de l'Abattoir de St-Charles de Bellechasse. Conjointe: Francine Brochu, St-Philémon, couturière chez Confection Mirlin à Armagh.

Résidence: Armagh.



## FAMILLE GUILLAUME-ALPHONSE GAGNON

Guillaume-Alphonse Gagnon, fils de Pierre Gagnon et d'Hélène Théberge, naît à Armagh le 24 février 1900. Son enfance se déroule sur la terre familiale, située à 5 kilomètres du village, sur la route 281 sud. Après quelques années d'exil aux États-Unis à la fin des années 20, il prend en charge le bien paternel et épouse Aurore Chamberland, le 27 juin 1934. Guillaume-Alphonse est décédé le 21 janvier 1980.

Aurore est la fille d'Alphonse Chamberland et de Rosalie Lacroix du rang Sainte-Anne. Elle est née le 26 avril 1915.

De l'union de Guillaume-Alphonse et d'Aurore naissent 13 enfants, 26 petits-enfants et 5 arrière-petits-enfants.

Gilles (ingénieur forestier): Raymonde Gendron, Bruno, Isabelle, Louis-Philippe.

Jean-Roch (enseignant): Gabrielle Roy, Josée (Thomas, Gabriel), Michèle (Stéphane), Chantale.

Rachel (artisane): Marcel Girard, Martine (Marjorie, Nathan), Sylvain, Julie.

Yves (menuisier): Louise Lapointe, Éric, Jean-Philippe, Jérôme.

Maurice (enseignant): Rachèle Tremblay, Christine, Pierre, François.

Bertrand (médecin).

Yvonne (technicienne en garderie): Jean-Marc Labbé, Sophie, Annie.

Camille (prêtre).

Lorraine (infirmière): Gilles Plante, Frédéric, Caroline, Marie-Ève.

Armand (enseignant): Pauline Tremblay, Marie-Pierre, Virginie.

France (enseignante): Gratien Picard, Guillaume, Claudine, Pierre-Olivier.

Pascal (ouvrier sylvicole): Louise Harvey.

Diane-Paule (agente de publicité): Michel Chauvin, Pierra.



## GARAGE ROCH JOLIN ENR.

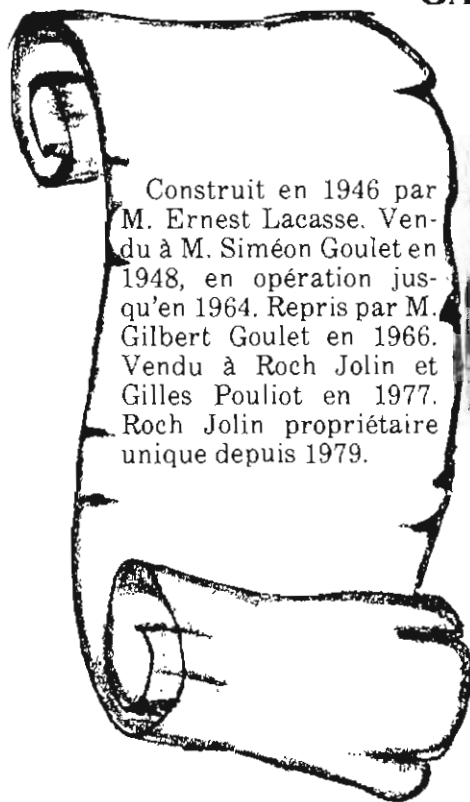

Construit en 1946 par M. Ernest Lacasse. Vendu à M. Siméon Goulet en 1948, en opération jusqu'en 1964. Repris par M. Gilbert Goulet en 1966. Vendu à Roch Jolin et Gilles Pouliot en 1977. Roch Jolin propriétaire unique depuis 1979.



Mécanicien depuis 22 ans. Roch a d'abord été à l'emploi de la Cie Price Ltée à Chicoutimi durant dix années. Ensuite, il travaille chez Tanguay automobile à Lévis durant 5 ans. Il réalise son rêve en juillet 1977: posséder son propre garage. Au 40, de la Fabrique à Armagh, la mécanique générale, l'application d'antirouille, l'atelier du Silencieux et la réparation de radiateurs sont les activités courantes.

Avec son épouse Nicole et leurs trois enfants: Karina, Fanny et Maxime, ils sont heureux de souhaiter à toute la population d'Armagh, un joyeux 125e anniversaire.



## GAZ BAR JACQUES CHAMBERLAND



« *Le mal du pays* », c'est ce qui ramène l'un des fils de Louis Chamberland (Jacques), déjà propriétaire de la terre paternelle dans le rang (2e Sud) depuis 1959, à revenir s'établir dans son village natal.

Hasard... Destin...

À l'entrée du village, un bar d'essence est à vendre. Sur le terrain d'à côté, la construction moderne qu'était « *le Forest* » n'est plus qu'un amas de ruines. Les flammes ont passé. Seule, la cheminée est debout, silencieuse. Des fondations noircies pourrait naître un toit pour loger la famille.

Le 1er mai 1984, Jacques se porte acquéreur du gaz-bar, et le 20 juin de la même année, les fondations revivent.

Depuis, ce commerce a subi plusieurs transformations à l'extérieur et à l'intérieur.

Jacques Chamberland a épousé le 2 août 1958, Gaétane Houle. De cette union, sont nés trois enfants:

Martyne, née le 11-04-61, infirmière au Centre hospitalier St-Sacrement, mariée le 02-07-1984 à Yves Denis.

Dany, né le 04-06-65, ferblantier, célibataire.

Nancy, née le 05-09-72, fréquente la Polyvalente de St-Damien.

Gaétane et Jacques sont fiers d'être des Armageois et remercient toutes les personnes qui leur accordent leur confiance.

Ensemble, chers amis de toutes classes et de tous âges, célébrons dans la joie, ce 125e anniversaire.

À vous, « *Visiteurs* », Heureux séjour dans notre paroisse!

## LA FAMILLE ARMAND GOULET



Armand Goulet, fils de Pierre Goulet et de Pamala Beaudoin, naquit à Armagh, le 19 mars 1918. En 1939, il épousa Dora Labrie née à Armagh, le 28 avril 1920. Elle est la fille d'Octave Labrie et d'Eugénie Leclerc. De cette union, naquirent neuf enfants: 6 filles et 3 garçons.

Laurette, mariée à Rosaire Thibault, deux filles, deux garçons.

Pierrette, mariée à Daniel Lacroix, un fils.

Jean-Guy, marié à Gisèle Roy, une fille, deux garçons.

Ghyslaine, mariée à Henri Pouliot, cinq fils.

Diane, mariée à Yoland Roy, deux filles.

Raymond, mariée à Jacynthe Fournier, deux filles, un garçon.

Nelson, marié à Mireille Roy, deux filles.

Danielle, mariée à Alexandre Fournier.

Ayant été élevé sur une ferme située dans le rang de La Fourche, Armand y travailla toute sa vie. Le couple cultiva cette terre afin de subvenir aux besoins de tous. Après de nombreuses années de labeur, une retraite bien méritée s'offrit à eux lorsqu'ils décidèrent de vendre à leur fils Nelson. Celui-ci est de la quatrième génération à se succéder sur cette ferme.

Cette belle famille a grandi et elle compte aujourd'hui, vingt-deux petits-enfants et un arrière-petit-fils. Prochainement, elle s'enrichira de deux autres descendants.

Félicitations à tous nos ancêtres qui ont travaillé à développer notre paroisse!

**FAMILLE  
GOULET ET YVONNE LEMIEUX  
(de 1938 à 1988)**



Micheline  
(absente sur la  
photo de famille)

t née à Armagh, le 11 juin 1917. En l'église d'Ar-  
1938, elle s'est mariée avec Alphondor Goulet. Ce  
embre 1919. Ils ont toujours demeuré à Armagh,

nés 3 garçons et 9 filles.

oméo, Micheline (en médaillon), Louissette, décédée  
Madeleine, Lucie, France, Violène, décédée à la  
ylvie.

ulet, les enfants et leur conjoint.



né Labrecque  
2, Nancy (mère de Carl), Pierre  
me Gingras  
7, Nathalie

Page 192 LA FAMILLE ARMAND GOULET  
Après Diane ajouter:  
Yolande mariée à Raymond Godbout, deux filles.

Roméo, marié à Francine Asselin  
3 enfants: Jean, Gina, Luc.

Micheline, mariée à Michel Pion  
3 enfants: Dominique, Patrice, Alain

Rose-Hélène, mariée à Émilien Beaudoin  
3 enfants: Stéphane, Josée, Pascal.

Madeleine, mariée à Marcel Breton  
3 enfants: Sylvain, Martin, Anne

Lucie:  
3 enfants: Évelyne, Marianne, Jonathan

France, mariée à Julien Goulet  
3 enfants: Marylène, Steeve, Caroline

Jacques, marié à Francine Couture.

Sylvie, mariée à Alain Labrie  
1 enfant: Marie-Ève.

Les petits-enfants de la famille Alphondor Goulet.



La famille Alphondor Goulet compte vingt-quatre petits-enfants et un arrière-petit-enfant.

La famille Alphondor Goulet souhaite à tous les citoyens d'Armagh, joyeuses fêtes du 125e.



La famille de Carmen Goulet.



La famille de Micheline Goulet.

## FAMILLE ANGÉLINE ET RENÉ GOULET



Angéline Lemelin, fille de Joseph et de Rose-Aimée Lemieux.

René Goulet, fils de Napoléon et de Évelina Labrie.

Tous deux natifs d'Armagh, ils unissent leur destinée le 26 juin 1954.

Ils ont deux enfants.

Alain est né le 13 novembre 1955.

Bachelier en éducation physique, il enseigne à St-Rédempteur et poursuit des études en administration.

Le 31 mai 1980, il épouse Line Langlois, fille de Jeanne et Paul-Eugène Langlois. Line est médecin au C.L.S.C. des Etchemins. Le 12 juillet 1984, une fille Ariane vient combler leur bonheur.



Renée est née le 11 décembre 1958.

Bachelière en sciences de l'alimentation, elle est superviseure du laboratoire (contrôle de la qualité et recherche) à la Coopérative laitière Agrinove de Sainte-Claire, à la beurrerie de St-Agapit et à la fromagerie de Beauceville.



## FAMILLE ROBERT GOULET



Le 25 juin 1955, Robert Goulet, fils de Jean Goulet et de Pamela Noël, épouse Janine Carrier, fille d'Omer Carrier et d'Anna Nolet de Buckland.

Leur famille compte quatre enfants.



Normand, né le 31 août 1956. Membre de la Gendarmerie Royale du Canada, il est en poste à Campbellton, N.B. Marié le 15 avril 1983 à Cécile Essiembre de Campbellton, N.B.



Jean-François, né le 10 janvier 1958. Il a fait un cours en agriculture. Son travail actuel: vendeur pour Arcon Canada.



Yvan, né le 16 mars 1959. Diplômé en génie civil, il travaille au ministère des Transports.



Caroline, née le 18 janvier 1961. Diplômée en techniques administratives, elle travaille à Télé Université.

Hommages à toute la population d'Armagh! Bienvenue à tous les visiteurs!

## FAMILLE DELPHIS GUILLEMETTE



Delphis, fils d'Absalon Guillemette et de Philomène, est né à St-Damien, le 27 juillet 1903.

Lydia, fille de Michel Laferrière et de Malvina Breton, est née à Armagh, le 26 juillet 1905.

Le 20 juin 1928, Delphis et Lydia se sont mariés en l'église d'Armagh.

Cinq enfants sont nés de leur union:

Armand, né le 5 avril 1927, marié à Lilianne Bissonnette, demeure à Armagh sur le bien paternel. Deux enfants.

Lucille, née le 19 juin 1930, mariée à Raphaël Bissonnette, demeure à Armagh. Trois enfants.

Thérèse, née le 1er août 1931, mariée à Raphaël Therrien, réside à Armagh. Cinq enfants.

Véronique, née le 23 avril 1933, mariée à Philippe Therrien, vit à Armagh. Six enfants.

Rose-Aimée, née le 19 septembre, mariée à René Dumas, demeure à St-Lazare. Huit enfants.

Delphis a exercé le métier de cultivateur pendant cinquante ans. En 1971, il se retire pour céder le tout à son fils Armand.

La famille compte vingt-quatre petits-enfants et dix-huit arrière-petits-enfants.

M. et Mme Delphis Guillemette célébreront leur 60e anniversaire de mariage, le 20 juin 1988.

Hommage à nos ancêtres et bon succès au 125e!

## HÔPITAL D'ARMAGH

La Corporation, le conseil d'administration, la direction et tout son personnel sont heureux de s'associer à toute la population d'Armagh pour célébrer dans la joie, le 125<sup>e</sup> de la paroisse.

Le conseil d'administration est formé des membres suivants:

M. Gabriel Beaudoin (St-Raphaël), président, représentant des centres d'accueil.

M. Michel Girard (St-Charles), vice-président, représentant de C.L.S.C.

M. Gérard Boivin (Armagh), représentant de la Corporation.

M. François Breton (St-Nérée), représentant de la Corporation.

M. Léonard Laflamme (St-Damien), représentant de la Corporation.

M. Armand Chamberland (Armagh), représentant des groupes sociaux-économiques.

M. Roger Duchesneau (Armagh), représentant des groupes sociaux-économiques.

Mme Ginette Duchesneau (Armagh), représentante du personnel clinique.

Mme Lorraine Corriveau (Armagh), secrétaire du conseil d'administration et représentante du personnel non-clinique.

Mme Aline Noël (Armagh), représentante du Comité des bénéficiaires.

Mme Carole Théberge (Armagh), représentante des organismes bénévoles.

M. Jacques Rhéaume (Lévis), représentant du Centre des Services sociaux de Québec.

Dr Christian Mercier (Armagh), représentant du Conseil des médecins, dentistes, pharmaciens (c.m.d.p.).

M. Léandre Roy (Armagh), membre d'office, directeur général.



## HÔTEL-MOTEL LA SAPINIÈRE D'ARMAGH



*C'est avec joie  
Et fierté que  
Nous offrons à  
Toute la population, nos  
Voeux pour cet anniversaire.  
Il fait chaud à nos coeurs de  
Nous unir à vous tous,  
Gens sympathiques et  
Toujours si accueillants.*

*Ces jours de festivités seront  
Inoubliables, car tous ensemble,  
Nous soulignerons le labeur de ceux  
Qui ont fait ce coin de pays.*

*Avec amour et avec vous tous,  
Nous leur disons  
Sincère merci!*

Annette, Réal, Donald,  
Gérald Lemelin

125

## FAMILLE CAJETAN ISABELLE

Cajetan Isabelle, fils d'Adélarde Isabelle et d'Anna Robin, est né à Armagh le 16 juillet 1922.

Adrienne Vermette, fille d'Adjutor Vermette et d'Anna Chabot, est née le 13 septembre 1928.

Le 15 juin 1949, Cajetan et Adrienne se marient en l'église d'Armagh.

De leur union sont nés trois enfants:

Annette, née à Armagh, mariée à Michel Collin en 1973.  
Ils ont deux enfants: Isabelle et Christian.  
Ils demeurent à 28, Morigeau, St-François de Montmagny.

Marcel, né à Armagh, marié à Marjolaine Chabot en 1981.  
Ils ont un garçon, Mathieu.  
Ils demeurent à 2, St-Charles, Armagh.

Clément, né à Armagh, marié à Jocelyne Lapointe en 1986.  
Ils ont une fille, Catherine.  
Leur résidence est à 16, Principale Sud, Armagh.

Aujourd'hui, Cajetan et Adrienne sont les heureux grands-parents de quatre petits-enfants.

Monsieur et Madame Isabelle, leurs enfants et petits-enfants s'unissent à la population pour célébrer un joyeux 125e.

## HOMMAGES

Mme Fernand Breton, née Yvonne Vermette, est heureuse de s'associer à tous ses concitoyens pour fêter dans l'Armagh'nie, le 125e de la paroisse d'Armagh.



## FAMILLE FÉLICIEN ISABELLE



En 1945, Félicien Isabelle, né à Armagh en 1919, épouse Germaine Boutin aussi de cette paroisse. De leur union, sont nés sept enfants: six filles, un garçon.

Félicien a toujours exercé le métier de cultivateur sur la ferme même où il est né. Son fils, Laurent, est de la quatrième génération des familles Isabelle à vivre sur cette ferme.

Leurs enfants:

|          |                         |                       |
|----------|-------------------------|-----------------------|
| Lorraine | institutrice            | Nicolet               |
| Céline   | gardienne d'enfants     | Ste-Julie             |
| Laurent  | travailleur forestier   | Armagh                |
| Pauline  | artiste-peintre         | Montréal              |
| Jocelyne | commis                  | St-Raphaël            |
| Hélène   | secrétaire              | St-Louis-de-Pintendre |
| Andrée   | étudiante en arts Cégep | Lévis-Lauzon          |

Ils ont onze petits-enfants:

Isabelle, Marie-Ève, Jacinthe Asselin.  
Stéphane, Nadia, Karine Corriveau.  
David, Mélanie, Jonathan Isabelle.  
Sébastien, Jean-François Picard.

« Bonnes célébrations du 125<sup>e</sup> d'Armagh », souhaits de la famille Félicien Isabelle.

## FAMILLE PIERRETTE ET BERTRAND LABRIE



Bertrand, fils de Paul Labrie et de Joséphine Rouillard, est né à Armagh en 1940.

Il s'aventure dans les chantiers à quinze ans. À vingt et un ans, il prend la relève de son père comme boulanger et fait ce travail pendant dix-huit ans.

Pierrette, née à Armagh en 1945, est la fille de Gérard Lemelin et de Berthe Arbour.

Pierrette et Bertrand se marient en 1965.

De leur mariage, sont nés deux enfants:

Marco, né en 1966, est maintenant finissant en informatique, au CÉGEP de La Pocatière.

Karine, née en 1974, étudie au secondaire à la Polyvalente de St-Damien.

Maintenant, Pierrette et Bertrand sont propriétaires d'un garage de vente et de réparation de tondeuses, souffleurs et scies à chaînes.

Ils sont aussi propriétaires de la Brasserie Commerciale, Lévis.

Pierrette et Bertrand souhaitent un joyeux 125<sup>e</sup> à tous.



## HOMMAGES DE MADAME VIRGINIE LABBÉ LABRIE ET SA FAMILLE

Virginie Labbé, fille de Louis Labbé et de Sophronie Lamontagne, est née à Armagh, le 24 mai 1894. Le 1er avril 1913, elle a épousé Joseph Labrie, fils de David Labrie et de Ludivine Bolduc. Ils ont toujours demeuré à Armagh.



Virginie et Joseph Labrie (1943)  
avec leur filleul Jacques Labrie.

Journalier, Joseph a connu des emplois variés: aide-cultivateur durant l'été, dans les chantiers durant l'hiver et ce, pour une certaine partie de sa vie. Par la suite, pendant de nombreuses années, il a été « *sectionnaire au chemin de fer* ». Décédé en janvier 1953, il n'a pas connu le repos d'une retraite qui pourtant aurait été bien méritée.

En plein temps de crise, élever une famille n'était pas chose facile. Pour aider à joindre les deux bouts, Virginie effectuait des travaux de couture et de tricot « *pour les autres* », des courtépintes pour le montant de « *un dollar* »..... cependant, elle pouvait garder les retailles....

Des voisines et des parentes ont pu compter sur elle lors de la naissance de leurs enfants. Virginie, sage-femme toujours disponible dont le cœur remplaçait alors un diplôme....

De l'union de Virginie et de Joseph sont nés sept enfants:

Louis a épousé en premières noces Angéline Lemelin en mai 1936. Elle est décédée en août 1974. En mai 1977, il épouse en deuxièmes noces Aline Marcoux. Louis a demeuré vingt-cinq ans à Northbridge Mass. et dix ans à Thetford Mines. Il est décédé en janvier 1986.

Éva a épousé Léo Vermette en juin 1944; elle demeure à Armagh.

Émile a épousé Marie-Anna Genest en août 1947. Ils ont vécu vingt-sept ans à Northbridges Mass. Depuis le 11 novembre 1974, ils demeurent à Armagh.

Joseph a épousé Juliette Otis en juin 1940. Il s'est établi à Rimouski, il y demeure encore. Il est près de tous ses enfants et petits-enfants. Voici les noms de ceux-ci: Marcel époux de Denise Dubé; ils ont une fille Isabelle. Jacques époux de Raymonde Lavoie. Ils ont 2 enfants: Marie-Hélène et Jérôme. Ghislain époux de Ghislaine Desrosiers. Ils ont 2 enfants: Claude et Mélanie. Madeleine mariée à Carol Lepage. Ils ont 2 enfants: Julie et Martin. Denise mariée à Marcel Rousseau: 2 enfants: Michel et Daniel. Lise mariée à Lawrence Gagnon. Lucie mariée à Jean-Claude St-Laurent: 2 enfants: Luc et Denis. Johanne mariée à Bruno Vézina: 2 enfants: Jean-Philippe et François.

Juliette décédée en juillet 1986.

Marcel né en 1932 est décédé en février 1983.

Bonnes célébrations du 125e d'Armagh, souhaits de toute la famille de Virginie Labbé Labrie.



Page 204

HOMMAGE

Après Juliette a jou

Marie-Paule a épousé

Ils deme



## E FAMILLE DANIEL LACASSE



Rangée avant (de gauche à droite): Yves, Bernard, David. Rangée arrière (de gauche à droite): Nathalie, Mme Louise Lacasse, M. Daniel Lacasse.

Daniel Lacasse, fils de Philippe Lacasse et de Rosa Turgeon enseigne depuis 25 ans dans la région. Après avoir passé six ans auprès des jeunes d'Armagh, il exerce sa profession depuis dix-neuf ans à la polyvalente de Saint-Damien.

Le 20 juillet 1961, il s'unissait à Louise Gagné, fille de Georges Gagné et Rose Roy de cette paroisse.

Ils ont quatre enfants:

Bernard, né en 1962, est médecin depuis juin 1986 et se spécialise présentement en orthopédie.

Nathalie, née en 1964, étudie le droit, (notariat).

Yves, né en 1966, étudie la médecine.

David, né en 1968, termine cette année son cours collégial au Collège de Lévis.

## FAMILLE CAMILIEN LACROIX



Camilien, né à Armagh le 20 février 1933, est le fils de feu Alfred Lacroix et de feu Éva Langois. Le 20 août 1953, il épouse Rose-Hélène Isabelle, née le 21 février 1933, fille de Joseph Isabelle et de feu Bertha Boutin.

Lors de son mariage, Camilien était un travailleur forestier. En juin 1959, il achète la ferme de M. Alphonse Lachance dans le rang de La Fourche. Aujourd'hui, secondé par son épouse, il exploite encore sa ferme.

De leur union, naissent 4 enfants:

Lynn: (12-12-54) travaille à l'Hôpital Général de Québec. Le 24 juin 1978, elle épouse Maurice Couture. Ils demeurent à Duberger. Leur fils, Mathieu est âgé de 5 ans.

Clémence: (10-10-57) travaille comme Sergent dans les Forces Armées canadiennes depuis 1975.

René: (12-12-59) Gérant dans les ventes de fruits et légumes chez Bonichoix à St-Damien.

Gilles: (30-11-65) Contrôleur à la qualité chez I.P.L. à St-Damien.

Toute la famille de Camilien Lacroix souhaite un plein succès aux fêtes du 125<sup>e</sup> anniversaire.

## HOMMAGES DE PAUL-EUGÈNE LANGLOIS INC. MARCHAND GÉNÉRAL

*Attention spéciale aux anciens et  
aux nouveaux d'Armagh.*

*Respect aux gens qui ont à coeur  
le développement de notre belle  
paroisse*

*Meilleurs voeux pour une prospérité  
accrue*

*Avec nos efforts et notre entraide,  
nous bâtirons l'avenir de nos  
successeurs*

*Gardons notre dynamisme.*

*Hommage à nous tous!*



## HOMMAGES DE LOUIS-PHILIPPE LANGLOIS

Ste-Foy, Québec

### **Nostalgie**

*Du haut du clocher, on s'aventurait regarder  
Et voir jusqu'où la paroisse pouvait aller.*

*Mélange harmonieux de champs, de boisés et de prés,  
On voyait les troupeaux paisiblement brouter.  
Naître au milieu de toute cette beauté, peut-on davantage souhaiter!*

*Vacances de mon enfance, on pouvait partout s'amuser.  
Il faisait bon parcourir les champs, jouer au baseball, au hockey.  
Les équipes des paroisses aimaient se mesurer,  
Les gens du village venaient toujours nous encourager.  
À bien y penser, cette enfance fut de toute beauté!  
Grandir pour la majorité signifiait un jour partir,  
En vue de pouvoir garantir son avenir.*

*Nostalgie toute naturelle de ce joli coin de terre,  
À l'occasion de son 125<sup>ième</sup> anniversaire,  
Tous ceux maintenant au loin en sont un peu affectés;  
À revoir ceux qui y sont restés,  
Les souvenirs de ces jours heureux caressent davantage la pensée.*

### **Quelques notes biographiques**

- Né au village, le 1er mai 1933.
- Père et mère: Alphonse Langlois et Délia Blanchette.
- Frère et sœurs: Paul-Eugène, Marie-Jeanne, Marie-Anna et Rose-Hélène.
- Études: Collège de Lévis, Université Laval, Université du Minnesota, É.-U.
- Profession: Ingénieur (1958). Premier enfant de la paroisse à prendre cette profession.
- Marié en 1958 à Ruth Roy de Linwood, Mass., É.-U.
- Père d'une fille Christine, pharmacienne, mariée à François Côté, ingénieur.

## FAMILLE DE GUY LEBLOND



Après ses études élémentaires à Armagh, Guy Leblond poursuit ses études à Sainte-Anne-de-la-Pocatière. En 1960, il obtient son diplôme de l'école d'Agriculture de cette localité. Détenteur de ce brevet, Guy va se spécialiser en apiculture à Sainte-Hyacinthe. En 1963, on lui décerne le diplôme de « *Spécialiste en apiculture* ».

Guy Leblond, fils d'Édouard Leblond et de Gabrielle Roy, marie Claudette Boutin, fille d'Eugène Boutin et de Rose-Aimée Vallières, le 13 juillet 1968. Ils sont les parents d'une fille Nancy, née le 29 avril 1969. Nancy est présentement étudiante en administration-coopération au Collège de Lévis.

Depuis 1970, Claudette et Guy exploitent un rucher de 300 ruches.

« *Miel Leblond* », c'est bon...

Bons succès aux organisateurs du 125e!

## FAMILLE DE HENRI LEBLOND ET JULIETTE BROCHU



À l'avant: Pierre, Juliette et Henri

À l'arrière: Édith, Bernard, Lisa, Marthe, Gilles, Annine, Marie-Paule, Marie-Laure et Agathe.

Henri Leblond, né à Armagh, le 14 juin 1910 et Juliette Brochu, née à Ste-Apolline, le 27 janvier 1917. Ils se marièrent à l'église de Ste-Apolline, le 27 juin 1934 et s'installèrent à Armagh.

De cette union, sont nés quatorze enfants, dont dix sont vivants:

Pierre, né le 29 juin 1935.

Marie-Paule, née le 14 novembre 1936.

Annine, née le 22 janvier 1938.

Marthe, née le 18 février 1939.

Marie-Laure, née le 30 novembre 1940.

Agathe, née le 13 mai 1943.

Édith, née le 4 juin 1945.

Gilles, né le 21 novembre 1946.

Lisa, née le 24 novembre 1948.

Bernard, né le 17 mars 1954.

Ils comptent maintenant trente et un petits-enfants et dix arrière-petits-enfants.

Joyeux 125e à tous!



## MAGASIN GÉNÉRAL DE ROCH NOËL

Ce commerce presque centenaire est opéré de père en fils depuis trois générations.

Aux environs de 1890, Onésime Noël et son épouse Aurélie Théberge achètent une maison près de l'église et décident d'y ouvrir un magasin. À cette époque, le magasin général était le lieu de rencontre et de commerce des gens de la paroisse. On y vendait de tout: de l'avoine, de la farine, des aliments en vrac, des médicaments, de l'étoffe à la verge aussi bien que des vêtements, des chapeaux, des chaussures et des outils. M. Onésime Noël décède en 1917.

Son fils aîné, Élisée, prend la relève. En 1919, il épouse Mlle Marie-Louise Blais d'Armagh. Ils ont neuf enfants. En 1929, il fait à la bâtisse d'importantes transformations rendues nécessaires par l'agrandissement de la famille et l'évolution des affaires. Pour subvenir aux besoins de sa nombreuse famille, Élisée entreprend ensuite le commerce du bois et confie le magasin à son épouse et à ses enfants.

Roch assiste ses parents dans leurs entreprises. À la suite du décès de son père en 1963, il prend le commerce à son compte. En 1958, il épouse Rachel Lacasse, fille de Philippe Lacasse et de Rosa Turgeon d'Armagh. De leur union, naissent trois enfants:

Christian, bachelier en administration, occupe la fonction de secrétaire-trésorier pour les municipalités d'Armagh.

Charles, optométriste, réside à Bernières et exerce sa profession au Centre Vision des Galeries Chagnon à Lévis.

Julie, étudiante à l'Université Laval.

Ceux-ci s'unissent à leurs parents pour souhaiter aux citoyens d'Armagh et à tous les visiteurs de joyeuses célébrations à l'occasion du 125<sup>e</sup> anniversaire.

Malgré ses nombreuses années d'existence, ce magasin demeure toujours soucieux de bien servir ses clients.



La famille de M. Roch Noël.



Le magasin et la résidence familiale.

## FAMILLE DE LÉGER LEMIEUX

Léger Lemieux, marié à Aurélie Goulet, est décédé à Armagh le 3 janvier 1940 à l'âge de 90 ans et 5 mois.

De ce mariage, sont nés:

1. Pierre Lemieux, né le 22 mars 1885, marié le 18 septembre 1906 avec Delphine Breton, décédé le 7 août 1974 à Armagh, âgé de 89 ans 4 mois.  
Enfants: Léger, Omer et Maurice.
2. Georges Lemieux, décédé enfant.
3. Roseanna Lemieux, née le 18 mars 1887, mariée le 20 juillet 1901 avec Arthur Vermette, décédée le 21 juin 1983, âgée de 96 ans 3 mois.  
Enfants: Roseanna, Arthur, Edgar et Maurice.
4. Jean Lemieux, décédé à l'âge de 8 ans.
5. Ernest Lemieux, né le 23 juillet 1889, marié en premières noces le 20 mai 1910 à St-Damien avec Marie Breton.  
Enfant: Adrienne.  
Marié en secondes noces le 4 janvier 1928 à Buckland avec Philomène Roy.  
Enfants: Renée, Irénée, Joseph, Ozanam.
6. Antoinette Lemieux, née le 22 novembre 1891, mariée le 27 juin 1916 avec Hormidas Beaudoin, décédée le 23 août 1983, âgée de 91 ans et 10 mois. Enfants: Prudentienne, les jumelles Juliette et Anne-Marie, Germaine, Hormidas, Simone, Jeanne d'Arc, Fernand, Marius, les jumelles Gabrielle et Adrienne, Honorius, Rosa et Émilien.
7. François Lemieux, décédé à l'âge de 7 ans.
8. Joseph Lemieux, né en 1892, marié avec Alphonsine Labrecque à St-Nérée, décédé le 20 décembre 1929, âgé de 36 ans à Linnewood, Mass.  
Enfant: Léonard.
9. Olivine Lemieux, décédée à l'âge de 6 mois.
10. Marc Lemieux, né le 8 mai 1893, marié en premières noces le 22 juin 1916 avec Mathilda Cadrain.  
Enfants: Yvonne, Léo-Paul et Simone.  
Marié en secondes noces le 18 février 1924 avec Rosée Therrien.  
Enfant: Lucienne.  
Marié en troisièmes noces le 25 juillet 1928 avec Auréa Corriveau.  
Enfants: Alphondor, Maria, Gérard et Gérald.  
Il est décédé le 3 avril 1979, âgé de 85 ans et 11 mois.
11. Maria Lemieux, née le 18 février 1897, mariée avec Philippe Beaudoin le 7 septembre 1915, décédée le 24 octobre 1942, âgée de 45 ans et 7 mois.
12. Rose-Aimée Lemieux, née le 6 mai 1902, mariée le 23 novembre 1923 avec Phidyme Théberge, décédée le 15 octobre 1985, âgée de 83 ans et 5 mois.  
Enfants: Léonard, Aline, Clairina, Denis, Jeannine et Louissette.

## **GÉNÉALOGIE DE LA FAMILLE DE JOSEPH LEMIEUX** **filz de Ernest Lemieux**

Pierre Lemieux, marié à Marie Luguen le 27 juin 1614 à St-Michel de Rouen, France.

### **1re génération:**

Pierre Lemieux, né le 26 octobre 1616, marié à Marie Besnard le 19 septembre 1647 à Notre-Dame de Québec.

### **2e génération:**

Guillaume Lemieux, né le 21 novembre 1648, marié à Élisabeth Langlois le 15 décembre 1669 à Beauport.

### **3e génération:**

Guillaume Lemieux, marié en premières noces à Louise Marcoux, le 25 décembre 1749, à Berthier; marié en secondes noces à Madeleine Bélanger le 25 octobre 1763, à l'Islet.

### **4e génération:**

Guillaume Lemieux, marié en premières noces à Marthe Dion le 1er février 1773 à Berthier; marié en secondes noces à Marguerite Dessen en 1776 à St-Pierre-Sud.

### **5e génération:**

Louis Lemieux, marié à Charlotte Audet le 7 août 1809 à St-Vallier.

### **6e génération:**

Michel Lemieux, marié en premières noces à Victoire Roy le 2 juillet 1844 à St-Vallier; marié en secondes noces à Marie Chrétien le 28 septembre 1863 à St-Raphaël.

### **7e génération:**

Léger Lemieux, né en août 1849, marié à Aurélie Goulet le 8 juillet 1884, à Armagh.

### **8e génération:**

Ernest Lemieux, marié en premières noces à Marie Breton le 20 mai 1910 à St-Damien; marié en secondes noces à Philomène Roy le 4 janvier 1928 à Buckland.

Enfants: Adrienne, Renée, Irénée, Joseph et Ozanam.

### **9e génération:**

Joseph Lemieux, né le 11 novembre 1932 à Armagh, marié à Lise Beaudet le 17 juillet 1971 à St-Dominique, à Québec.

Enfants: Stéphane Lemieux, né le 29 avril 1973 à Québec;

Isabelle Lemieux, née le 25 octobre 1977, à Québec.

## FAMILLE NAPOLÉON LEMIEUX



Laurent

Napoléon est né à St-Paul de Montmagny, le 16 août 1922.

Le 16 août 1947, il marie Irène Gagné d'Armagh.

Menuisier de son métier, il réside à Armagh, depuis quarante ans.

De cette union, sont nés trois enfants: Laurent, Réjean et Conrad.

Laurent est né le 19 novembre 1948.

Études primaires à Armagh.  
Études secondaires à Armagh, Lévis et St-Damien.

Licence en enseignement de l'École normale Laval. Bacc. en Pédagogie de l'Université Laval.



Réjean

Bacc. en Administration scolaire de l'Université Laval. Certificats CHEM et informatique de Télé-Université. Diplôme du CCVM de l'Institut canadien des Valeurs immobilières.

Après avoir enseigné durant quinze ans la chimie, il enseigne maintenant l'éducation à la vie économique et la chimie à la Polyvalente de St-Damien.

Réjean Lemieux, né à Armagh le 20 janvier 1954, domicilié à 3275, Villeroi, Ste-Foy, marié le 29 août 1981 à Vanet Gosselin de St-Paul de Montmagny, père d'une fille: Andréanne (4 ans).

Études primaires au Collège St-Joseph d'Armagh. Études secondaires à l'École secondaire de St-Damien. Études collégiales au Collège de Lévis. En 1975, fut diplômé technicien en administration et coopération. En 1978, a obtenu un certificat en opérations bancaires de l'Université Laval.

Il occupe actuellement le poste de directeur des services courants et administratifs de la Caisse Populaire Desjardins de Sillery.

Conrad Lemieux, est né le 15 novembre 1963.

Études primaires à Armagh. Études secondaires à la Polyvalente de St-Damien. Études collégiales au Collège de Lévis et au Cégep de Ste-Foy. DEC en musique.

Présentement, étudie à l'Université Laval pour l'obtention d'un Baccalauréat en éducation musicale.



Conrad

Joyeux 125e anniversaire!

**HOMMAGES DE Me JACQUES MÉNARD,  
Notaire et Conseiller juridique  
32, rue Turgeon, Armagh**



Jacques a débuté la pratique de sa profession de notaire à Armagh le 15 novembre 1976. Il est originaire de St-Magloire et son épouse, Louise, de Drummondville. En juin 1978, ils conviennent de résider en permanence à Armagh. Louise abandonne alors sa carrière de professeur à Beauport et en débute une nouvelle comme secrétaire juridique et collaboratrice de Jacques. Trois enfants sont nés de leur union, soit Isabelle en 1979, Philippe en 1983 et Pierre en 1986.

Toute la famille Ménard se joint aux nombreux organisateurs(trices) et bénévoles pour souligner et encourager les festivités entourant le 125<sup>e</sup> anniversaire d'Armagh en 1988.

**AVEC LES HOMMAGES DE BERTRAND NOËL ET  
MADAME NOËL, née Jeannine Leclerc et leur famille**



Bertrand Noël, fils d'Élisée Noël et de Marie-Louise Blais.

Jeannine Leclerc, fille de Louis Leclerc et de Marie-Rose Roy.

Voici leur famille:

Norbert: Économiste, représentant de produits pharmaceutiques.  
Résidence: Cap-de-la-Madeleine.

Jacinthe: Commis aux payes de l'Hôpital d'Armagh.  
Mariée à Robert Lacroix, releveur de compteurs.  
Mère de deux enfants. Résidence: Armagh.

Andrée: Professeur en français.  
Mariée à Roch Roy, professeur. Ils enseignent tous les deux à la Polyvalente de St-Paul.  
Mère d'un enfant. Résidence: St-Paul.

Line: Bac en administration, vice-présidente aux Relations publiques.  
Résidence: Montréal.

Lucie: Archiviste médicale. Politicologue. Elle travaille au ministère des Communications.  
Résidence: Neufchâtel.

Odette: Bibliotechnicienne. Elle travaille à l'école Nationale de l'Administration publique.  
Résidence: Neufchâtel

François: Épiciers-boucher dans notre localité.

## FAMILLE LÉO NOËL



Léo Noël, fils de Georges Noël et de Maria Turgeon, est né à Armagh. Le 27 décembre 1957, Léo a épousé Yvette Bolduc, fille d'Alfred Bolduc et d'Albéa Théberge de Montmagny.

De cette union, sont nés cinq enfants:

Linda, née le 20 janvier 1960. Analyste-programmeur.  
Mariée au docteur Yves Asselin de St-Raphaël.

Stéphane, né le 18 octobre 1962. Maîtrise en Marketing.

Éric, né le 10 juin 1964. Technicien en électronique.

Nathalie, née le 19 août 1966. Bac en administration.

Sonia, née le 11 novembre 1968. Étudiante au Collège de Lévis.

Fondateur de la Compagnie « *Bellechasse Amusements Inc.* », Léo gère cette entreprise depuis trente ans.

En 1957, avec son frère Roger, Léo entreprend la construction de l'Hôtel « *La Sapinière* », 54, Principale Sud, à Armagh.

Toujours avec son frère Roger, ils s'occupe de la direction de cet établissement pendant vingt-ans. En 1977, il s'en départit.

La famille Léo Noël demeure à Armagh depuis toujours.

À l'occasion du 125<sup>e</sup> d'Armagh, la famille Léo Noël offre ses hommages à toute la population.



## PIÈCES D'AUTOS ARMAGH INC.

En 1978, Camille Lacasse et Jacques Noël s'associent pour construire le magasin Pièces d'Autos Armagh Inc., dans le but de desservir les garages d'Armagh et des paroisses environnantes.

Aujourd'hui, devenu la propriété d'Hélène et de Camille Lacasse, Pièces d'Autos Armagh Inc. connaît un essor grandissant et compte maintenant à son emploi Yvan Pouliot, commis aux pièces, Jean Asselin, livreur, ainsi que Guy Lacasse, commis-vendeur.

Camille Lacasse, son épouse Hélène, leur fils Guy ainsi que leurs filles Paule et Vicky sont fiers de s'associer aux Fêtes du 125e anniversaire d'Armagh.

Ils profitent de l'occasion pour souhaiter un joyeux 125e à tous les citoyens et la bienvenue à tous les visiteurs.



## PHARMACIE RÉMY DUCHESNEAU



La première pharmacie de la région ouvre ses portes le 25 septembre 1972, au 2, rue de la Fabrique. Pendant quatre ans, le pharmacien Donald Laporte exerce sa profession à cet endroit.

Par la suite, ce local devient inadéquat et non fonctionnel: les prescriptions médicales sont de plus en plus nombreuses. Le choix d'un nouvel emplacement s'impose pour relocaliser la pharmacie.

En juin 1976, c'est le début de la construction de la nouvelle pharmacie. Les travaux se poursuivent tout l'été.

En septembre, c'est le déménagement de la pharmacie au site actuel, 26, route 281. Le 25 septembre 1976, c'est l'inauguration officielle.

Le pharmacien Donald Laporte est secondé par deux employés pour répondre à la clientèle de plus en plus nombreuse.

## DÉPANNEUR COUCHE-TARD

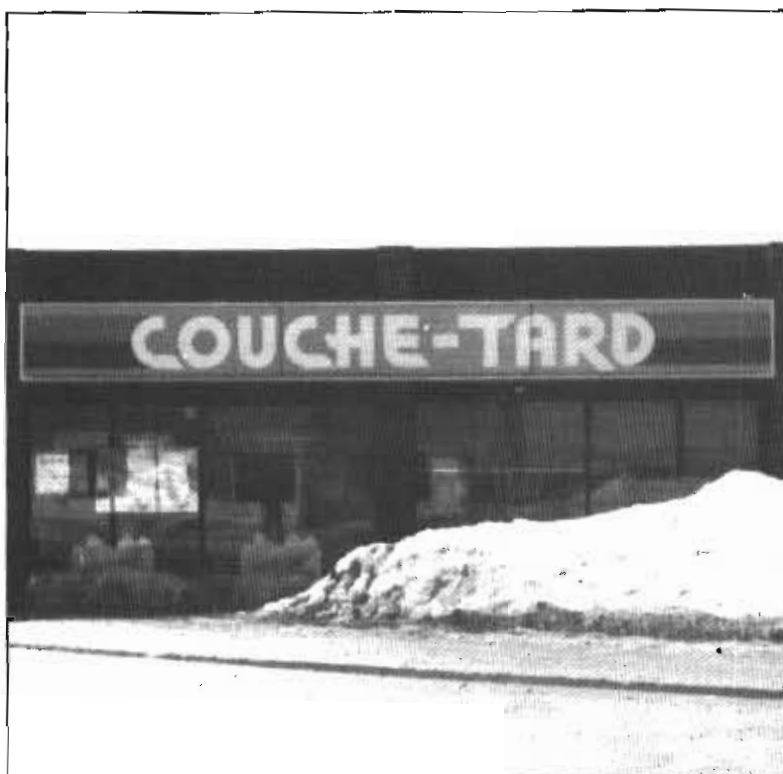

En ce même mois de l'année 1976, un local attenant à la pharmacie « *Boutique la Promenade* » est ouvert. On y retrouve un service de librairie, des cadeaux, un salon d'esthétique et des articles d'hygiène.

Ce commerce opère jusqu'en 1978. On procède ensuite à un nouvel aménagement et la boutique se transforme en « *Dépanneur Couche Tard* ».

Cette nouvelle formule demande plus de personnel pour répondre à la clientèle. Les employés-commis travaillent sur un horaire de « 3 périodes » pour répondre aux besoins constants du commerce et des gens. En été, des employés supplémentaires s'ajoutent au personnel régulier.

Le 28 juin 1987, un pharmacien, natif d'Armagh, monsieur Rémy Duchesneau se porte acquéreur de la pharmacie Donald Laporte.

Quelques mois plus tard, le 1er octobre 1987, la partie occupée par le dépanneur « *Couche Tard* » est vendue à monsieur André Carrier.

Les nouveaux propriétaires de la pharmacie, du dépanneur et tout le personnel souhaitent un joyeux 125<sup>e</sup> à la population d'Armagh.

## HOMMAGES À NOS PIONNIERS FAMILLE GÉRARD POULIOT



Né à Armagh, le 26 octobre 1942, Gérard Pouliot est le fils de Raymond Pouliot et de Marie-Claire Goulet.

Ayant complété ses études, il acquiert une vaste expérience dans le domaine de la construction et de l'administration.

Son esprit bâtisseur l'amène en 1968, à ouvrir son propre commerce qui, aujourd'hui, opère sous le nom de « *Excavation Gérard Pouliot Inc.* », spécialisé en travaux de génie civil, agriculture, forêts.

Afin de répondre à la demande, en 1981, une autre compagnie voit le jour sous la raison sociale « *Les Entreprises G. Pouliot Ltée* », fabriquant du béton préparé.

C'est en 1969, que Gérard épouse Noëlla Breton, fille de Joseph E. Breton et d'Aline Nadeau de Sainte-Marie, Beauce.

De cette union sont nés:

Christian: 10-01-72, étudiant à la Polyvalente St-Damien, sec. IV.

Geneviève: 27-08-75, étudiante à la Polyvalente St-Damien, sec. I.

Véronique: 23-07-83.

Gérard s'implique beaucoup dans les organismes communautaires de la paroisse et dans différentes associations.

Fiers de leur appartenance, la famille Pouliot souhaite à tous d'agréables fêtes du 125<sup>e</sup>.

## FAMILLE HENRI POULIOT



Henri Pouliot, fils de Philippe et d'Anna Marie Roy, cultivateur et époux de Ghyslaine Goulet, fille d'Armand Goulet et de Dora Labrie.

Mariés en 1961, Henri et Ghyslaine ont cinq garçons:

Guy, 26 ans, est né le 29 janvier 1962. Il a épousé Martine Fournier le 11 juillet 1986. Opérateur de machineries lourdes, il travaille pour les Entreprises de M. Gérard Pouliot. Résidence: Armagh.

Jocelyn, 24 ans, est né le 17 décembre 1963. Technicien en fabrication mécanique, il travaille à Montréal dans une manufacture de fer.

Claude, 22 ans, est né le 11 février 1966. Technicien forestier, il travaille pour la C.G.F.A. Résidence: Armagh.

Tony, 20 ans, est né le 6 janvier 1968. Il termine son cours de machiniste.

David, 15 ans, est né le 14 juillet 1972. Il est étudiant à la Polyvalente de St-Damien.

Henri exploite une ferme laitière dans le rang de La Fourche, depuis seize ans. Son épouse Ghyslaine, le seconde dans son travail.

La famille Henri Pouliot formule des vœux de succès pour les fêtes du 125e.

## FAMILLE DE MONSIEUR ET MADAME JOSEPH POULIOT



Joseph, fils de Didier Pouliot et de Marie-Louise Labbé, est né à Armagh le 30 août 1918.

Marie-Jeanne Cadrin, fille de Xavier Cadrin et de Rosalie Corribeau, est née à Armagh le 16 mars 1921.

Joseph et Marie-Jeanne se marient le 8 mai 1940, en l'église d'Armagh.

Après leur mariage, le couple s'établit sur une ferme dans le rang de La Fourche. Ils exploitent cette ferme sous différentes formes: ils possèdent un troupeau de vaches laitières et ils font l'élevage du porc. Une petite érablière leur procure également un revenu saisonnier.

Durant la saison hivernale, Joseph va dans les chantiers pendant que Marie-Jeanne s'occupe des enfants et voit aux travaux de la ferme.

Cette famille compte huit enfants: Rosaire, Annette, Normand, Denis, Ginette, France, Germain, Marcel.

Cependant Normand décède en 1968.

Tout en travaillant sur leur lopin de terre, Joseph et Marie-Jeanne nourrissent d'autres projets: ils veulent s'orienter dans un autre domaine. Après avoir exercé la profession d'agriculteur pendant vingt-neuf ans, ils décident d'entreprendre une deuxième carrière en se dirigeant dans la restauration.



Première demeure du couple: une maison ancestrale rénovée se trouvant dans le rang de La Fourche.

En 1969, la famille Pouliot entreprend la construction du restaurant qu'on désignera sous le nom de « *Forest Enrg.* ». Cet établissement se retrouve sur la route détournant le village: route 25 (aujourd'hui route 281).

Avec succès, ils opèrent ce commerce pendant dix ans. En 1979, ils se départissent de leur restaurant « *Forest Enrg.* » pour prendre leur retraite.



Restaurant « *Forest Enrg.* » construit en 1969.

Maintenant, Monsieur et Madame Pouliot demeurent dans la résidence qu'ils ont construite en 1974, au 31, boul. Henri, Armagh.

Aujourd'hui, la famille Pouliot compte sept enfants vivants, dix-huit petits-enfants et trois arrière-petits-enfants.



Demeure actuelle de M. et Mme Pouliot au 31, boul. Henri, Armagh.

## FAMILLE DE PHILIPPE POULIOT ET DE ANNA-MARIE ROY

Philippe Pouliot est né en juillet 1909. Fils de Fortunat Pouliot et d'Aurélié Bilodeau, il épousa en novembre 1932, Anna-Marie Roy née en mars 1913, fille d'Alfred Roy (Beseth) et d'Odile Thibeault. Philippe est décédé le 25 octobre 1981.

Durant sa vie à Armagh, Philippe eut bien des métiers: tantôt journalier, bûcheron, entrepreneur funéraire, puis concierge à l'école St-Joseph avant de prendre sa retraite.



Anna-Marie, pour aider son mari de santé délicate, a travaillé dans divers emplois afin de subvenir aux besoins de leur famille de dix enfants.

Léo: célibataire, demeure à Armagh.

Henri: marié à Ghyslaine Goulet, demeure à Armagh  
Cinq enfants: Guy, Jocelyn, Claude, Tony, David.

Rosane: mariée à Yvan Tremblay, demeure à St-Jean d'Iberville.  
Une fille: Chantal.

Judith: mariée à Gaétan Rouleau, demeure à St-Damien.

Pierrette: veuve d'Armand Leclerc et de Georges Leclerc, demeure à Honfleur.

Trois enfants: Sylvane, Marie, Christiane.

Léonce: marié à Lorraine Roy, demeure à Armagh.  
Une fille: Martine.

Clarisse: mariée à Marc-André Lemieux, demeure à Longueuil.  
Trois enfants: Sylvie, Marco, Andrée.

Aimé: marié à Jacinthe Beaudoin, demeure à Brossard.  
Deux enfants: Philippe et Élisabeth.

Gilles: marié à Danielle Jolin, demeure à Armagh.  
Deux enfants: Dario et Pierre-Luc.

Michel: marié à Carole Turgeon, demeure à Armagh.  
Trois enfants: Jinnie, Keven, Wesley.

Avec sa famille, ses petits-enfants et ses trois arrière-petits-enfants, Madame Pouliot souhaite un « Joyeux 125e » à toute la population.



## RESTAURANT LA RELANCE

Au début des années 1980, Réal Corriveau et Colette Boutin forment le projet de bâtir un restaurant.

Ils se cherchent un actionnaire. André Nichol et Louisette C. Nichol acceptent de se joindre à eux. Ils acquièrent un terrain du propriétaire de Pièces d'Autos Inc. Les travaux de construction débutent le 6 juin 1980.

Ils forment une compagnie qui a été incorporée le 4 juillet 1980. Certaines lettres des noms des actionnaires servent à créer l'appellation de la compagnie: comme Réal: RE, André: AN, Louisette: L, Colette: C. En ordre: RE. L. AN. C. E. Cie Restaurant La Relance Inc.

Le 1er mars 1981, Colette et Réal deviennent les deux propriétaires et ils continuent à opérer la compagnie Restaurant La Relance Inc.

Pour leur restaurant, ils obtiennent la franchise du poulet frit « *Petit Prince* », une de leur spécialité. La pizza des connaisseurs (pâte faite maison) et les mets canadiens populaires font aussi partie du menu.

Leur commerce crée six emplois à temps plein et deux à temps partiel.

Colette et Réal remercient leur clientèle pour leur encouragement.

La Cie Restaurant La Relance Inc., propriété de ses actionnaires, Réal Corriveau et Colette Boutin sont fiers de s'associer aux Fêtes du 125ième anniversaire de St-Cajetan d'Armagh.

Les propriétaires de La Relance Inc. profitent de l'occasion pour souhaiter un joyeux 125e à tous les citoyens et la bienvenue à tous les visiteurs.

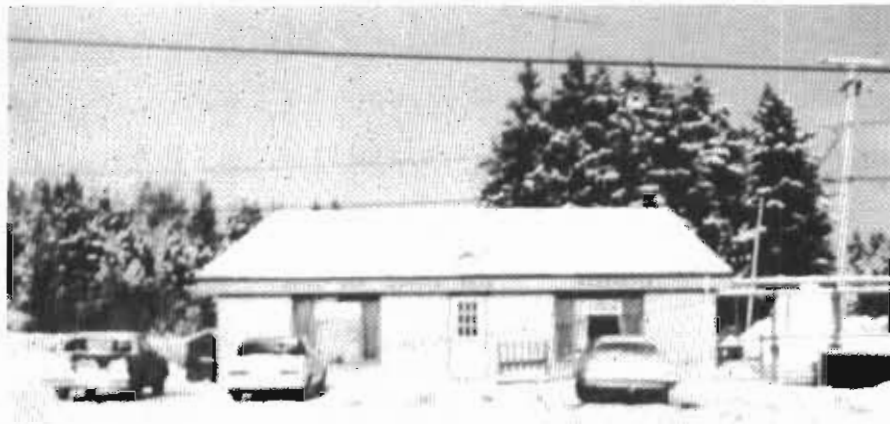

## FAMILLE ALBERT ROY ET EMMA CORRIVEAU

Albert (1878-1916)

fils de

Michel Roy (1831-1902)

et de

Émélie Boulanger (1837-1924)

Emma (1880-1945)

fille de

Joseph Corriveau (1848-1923)

et de

Anna Gagnon (1853-1927)

Albert et Emma, nés à Armagh, se sont mariés en cette paroisse le 7 novembre 1898. Devenue veuve en 1916, Emma prend la route des États-Unis avec sa famille pour y trouver du travail.

Famille Albert et Emma Roy (1914).



1ère rangée (de gauche à droite): Maria (1907-1985), Lucie (1910- ), Germaine (1911-1916), Albert Roy (le père, décédé à Armagh en 1916), Alexina (1909-1957), Jeanne (1905-1987).

2e rangée (de gauche à droite): Ernest (1902-1930), Joseph-Christophe (1903- ), Émélie (1899-1987), Emma Corriveau (la mère, 1880-1945), Anna (1901- ).

Cette 2e photo nous montre six enfants de Emma et Albert Roy qui étaient encore vivants en 1973.



De gauche à droite: Joseph-Christophe, Jeanne, Lucie, Maria, Anna, Émélie. De ces six enfants, trois sont encore vivants; deux demeurent aux États-Unis, seule Lucie demeure à Black Lake.



Photo 1ère rangée (de gauche à droite): Marguerite, Joseph-Chrétien (père),  
Colombe, Jacinthe, Lucie Roy (mère), Agathe.  
2e rangée (de gauche à droite): Robert, Denis, Réal, Raymond, Albert, Dolorès,  
Rosaire, Donald, Paul, Carmen, Gérard.

Lucie, fille de Albert Roy et de Emma Corriveau, est née à Armagh en 1910. Elle épouse Joseph Chrétien le 28 septembre 1932. Après leur mariage, ils demeurent 6 ans à Armagh. Joseph est distributeur des produits « *Watkins* ». Puis ils vont s'établir à Black Lake. Joseph décède en 1975. Lucie demeure encore au même endroit. Sa famille compte 15 enfants, 54 petits-enfants, 11 arrière-petits-enfants.



Philomène ROY,  
Mme Ernest Lemieux,  
a 96 ans.  
Elle est originaire de Buckland  
où elle a enseigné une dizaine  
d'années.  
Elle a passé 18 ans à Armagh  
Station,  
enseigné à la 6e et à La Fourche  
au début des années 40.  
Depuis 1945, elle vit à Québec  
mais passe les mois d'été à La  
Fourche.

## FAMILLE ALFRED ROY (ÉPHREM) ET DE MARIE LEMIEUX (MARC)



1889-1963



1898-1959

Alfred, fils d'Éphrem et de Joséphine Nadeau, épouse Marie Lemieux, fille de Marc et d'Olivine Bilodeau. Ils ont toujours demeuré à Armagh.

De cette union, naissent 15 enfants dont 12 sont encore vivants. S'ajoutent à la famille 40 petits-enfants et 34 arrière-petits-enfants.

Les enfants:

Roger marié à Thérèse Chamberland.

Georges-Henri marié à Émilienne Blouin (décédée), remarié à Jacqueline Asselin.

Rachel mariée à Léonce Boutin.

Laval marié à Aurore Lemelin.

Alma mariée à Alcide Théberge (décédé).

Marie-Paule mariée à Valère Thibault.

Madeleine mariée à Vanutelli Gagné.

Marcelle mariée à Gérard Pouliot.

Gilles marié à Pierrette Laflamme (décédée), remarié à Dorothy Nadeau.

Régis marié à Rachel Labrecque.

Colette mariée à Maurice Nicol.

Lorraine mariée à Léonce Pouliot.

Nos hommages à toute la population d'Armagh pour un heureux 125e.

## FERME ANCESTRALE RÉGINALD ROY



Vers la fin des années 1800, un jeune couple, Éphrem Roy et dame Joséphine Nadeau, vint s'installer à Armagh. En juillet 1915, Éphrem fit donation de sa terre à deux de ses 12 enfants, Alfred et Joseph.

Le 11 septembre 1917, Alfred (1889-1963) épousa Marie Lemieux (1898-1959) en l'église de St-Philémon. Ils s'installèrent dans la même demeure que Joseph et son épouse. En 1920, les deux frères achetèrent la terre de Fortunat Théberge afin d'agrandir leur propriété. Alfred y installa sa propre résidence. Vers 1928, ils achetèrent à nouveau un terrain de Joseph et Louis Boutin. Finalement, en septembre 1943, les deux frères firent un acte de séparation des biens en commun.

Roger, né en 1919, l'aîné des douze enfants d'Alfred, épouse Thérèse Chamberland le 12 juillet 1947, à Armagh. Après quelques années de durs travaux dans les chantiers et sur la ferme paternelle, Roger fait définitivement l'acquisition de la terre en 1959. De leur union naissent cinq enfants: Réginald, Ginette, Sylvain (décédé à l'âge de deux mois), Fabienne et Christian. Pendant plus de vingt-cinq ans, Roger et Thérèse oeuvrent sur la ferme laitière tout en s'occupant de leur sucrerie et d'une ferme avicole construite en 1971.

Le 19 août 1978, Réginald épouse Lauréanne Bilodeau de St-Paul de Montmagny. Ils s'installent dans une maison près de la ferme afin de vaquer plus facilement aux travaux. Depuis novembre 1984, le jeune couple est propriétaire et demeure dans la maison paternelle avec leurs trois enfants: Vicky, Anne-Marie et Jean-François. Ces derniers forment la cinquième génération sur cette terre ancestrale.

Hommages à tous nos ancêtres et heureux 125e!

## FAMILLE CAJETAN ROY

Les premières pages de l'histoire de notre famille se sont écrites le 10 octobre 1951, à l'église de St-Raphaël, alors que Cajetan Roy, né le 23 décembre 1922, et Rita Gonthier, née le 15 octobre 1927, convolaient en justes noces. Au lendemain de cette union, le couple s'installe dans la maison paternelle que Mme Éva Bernard et M. Joseph Roy lèguent aux nouveaux mariés.

Le premier des dix enfants de la famille, Aimé, a vu le jour le 27 janvier 1953, après que notre mère eut fait une première fausse couche. L'aîné est aujourd'hui géographe et poursuit ses études de doctorat à l'Université Laval.

Le deuxième enfant de la famille, Gilles vient d'avoir 34 ans et pratique sa profession, la médecine, à St-Raphaël, depuis maintenant 10 ans. Le 16 août 1980, il prenait pour épouse Louise Lemelin, infirmière et originaire de Charny. Mathieu, 6 ans et Julie, 4 ans, ont vu le jour depuis ce mariage.

Le 26 mars 1955, Claude, le troisième garçon de la famille, débute une vie qui le conduira au Saguenay, où il exerce ses fonctions de diététicien à l'Hôpital de Chicoutimi, depuis une dizaine d'années. Il est aujourd'hui père de deux enfants: Olivier, 4 ans et Julien, né le 25 septembre dernier. Sa femme Lucie enseigne la nutrition au Collège de Chicoutimi.

Marcel, de 19 mois son cadet, a terminé ses études en agronomie à l'Université Laval en 1980. Depuis ce temps, il occupe un poste de représentant pour la compagnie Nutrite, couvrant un territoire qui s'étend de Kamouraska à Gaspé. Il réside à St-Anaclet, près de Rimouski, où il s'est récemment porté acquéreur d'une maison, en compagnie de son amie, Diane Millier, esthéticienne.

Le cinquième enfant de la famille, Michel, un autre garçon, est né le 16 février 1958. Vingt-trois ans plus tard, il est ingénieur rural et opère un bureau privé à St-Lambert. Il avait été auparavant à l'emploi d'une entreprise de drainage. Son amie, Marie-Christine Rail, est travailleuse sociale.

Le 29 novembre 1959, fut un grand jour pour nos parents, car c'était la naissance de leur première fille, Hélène, après plus de 8 ans d'attente. Aujourd'hui technicienne en réadaptation physique au centre d'accueil Chevaliers de Lévis, à Longueuil. Elle est l'heureuse mère de Marie-Ève, 1 an, issue de son union avec Michel Bergeron, magasinier chez Pratt & Whitney.

Lorraine, la 7e de la famille, a vu le jour le 15 août 1961. Elle est aujourd'hui infirmière à l'emploi du Service de santé du Québec, à Ste-Foy. Son ami, Daniel, est propriétaire d'une entreprise de débosselage à St-Antoine de Tilly. Le couple aura bientôt son premier enfant.



1ère rangée (assis, de gauche à droite): Gilles, Hélène, Mme Cajetan Roy, M. Cajetan Roy.  
2e rangée (de gauche à droite): Michel, Lorraine, Marcel, Lucie, Claude, René, Christiane, Aimé.

Le dernier garçon, René, est, de son côté, attaché aux communications pour le centre sportif de l'Université de Sherbrooke, établissement où il a gradué en éducation physique en 1985. Il a célébré son 25e anniversaire de naissance le 28 janvier dernier.

Christiane, sa cadette, la 9e enfant de la famille, est née le 30 juin 1965. Graduada du Cégep François-Xavier Garneau en technique d'hygiène dentaire, elle travaille aujourd'hui pour la Clinique dentaire Frenette & Théberge de Charny. Le 16 juillet prochain, elle épousera son ami, André Brochu.

Et c'est le 29 septembre 1967 que Lucie est venue compléter notre belle et grande famille pour ainsi permettre à nos parents de donner naissance à 10 enfants en moins de 15 ans. Lucie est technicienne en santé animale et travaille pour le compte de la Société protectrice des animaux de Laval.

## FAMILLE DAMIEN ROY



Le 11 août 1956, Damien Roy, fils de Joseph Roy et d'Élise Lemieux, épouse Rollande Duchesneau, fille de Martin Duchesneau et de Marie-Laure Lacasse.

De cette union, naissent quatre enfants:

Johanne: inhalothérapeute, mariée à Gilles Roy, professeur. Ils ont deux enfants: Élyse et Thomas.

Martin: courtier en valeurs mobilières.

Julie: enseignante au primaire.

Patrick: étudiant à la Polyvalente de St-Damien.

Après leur mariage, Damien et Rollande s'établissent au 23, Principale sud. À ce moment, ils sont les propriétaires d'un petit dépanneur dans un local attenant à leur demeure.

En 1963, ils se lancent dans la vente de vêtements et de chaussures. Avec la collaboration de toute la famille, cette entreprise familiale va toujours de l'avant à la satisfaction de sa clientèle.

La famille Roy offre ses hommages à toute la population d'Armagh et lui souhaite un « Joyeux 125e ».



## FAMILLE GÉRARD ROY



Gérard Roy, né à Armagh, le 16 septembre 1919. Marié à Émélie Anna Laplante, née le 27 août 1919.

De ce mariage, sont nés huit enfants, six garçons et deux filles.

Yvon, né le 2 juin 1941. Études primaires à Armagh, cours classique au Collège de Lévis, reçu médecin à l'Université Laval. Pratique la médecine générale à Montréal.

Lise, née le 3 septembre 1942. Études primaires à Armagh, cours secondaire chez Les Ursulines de Mérici. Mariée à Pamphile Langlois, le 1er juillet 1963. Emploi à la Banque Nationale de St-Damien.

Noël, né le 24 décembre 1944. Études primaires à Armagh, cours secondaire au Collège de Lévis et à l'école d'Aviation de St-Jean sur le Richelieu où il a complété son cours d'anglais. Marié à Lise Fontaine, le 10 octobre 1976. Enseigne à la Polyvalente de Charny.

Agathe, née le 24 juillet 1945. Études primaires à Armagh, cours d'enseignement ménager à St-Damien. A enseigné à Amqui. Mariée à Florian Langlois, le 31 août 1969. Propriétaire avec son époux de « *Fleuriste Bellechasse* ».

Victor, né le 5 janvier 1949. Études primaires à Armagh, cours secondaire à Lévis, St-Anselme et Haute-Rive. A enseigné à St-Pamphile. Marié à Marielle Mercier, le 31 mars 1975. Travaille à la Sûreté du Québec à Montréal.

Sarto, né le 8 juin 1950. Études primaires à Armagh, cours secondaire à St-Anselme, cours universitaire à Moncton, N.B., a reçu sa maîtrise en psychologie à Moncton. Marié à Marthe Pinel, le 30 juin 1979. Enseigne à Rimouski.

Luc, né le 2 mai 1955. Études primaires à Armagh, cours secondaire chez les Pères Maristes. A pris le cours de monteur de ligne. Travaille dans les environs.

David, né le 29 novembre 1957. Études primaires à Armagh, cours secondaire au Collège de Lévis, cours universitaire B.A.C. en administration, plus informatique. Professeur en administration et en informatique. Enseigne à l'Institut d'informatique de Québec.

Hommages à tous nos ancêtres! Bienvenue à tous les visiteurs!

## FAMILLE YVON ROY



Yvon, originaire de St-Damien, fils d'Amédée Roy et de Cécile Pelletier, exerce le métier de thanatologue.

Le 21 août 1965, il épouse Marielle Lacasse d'Armagh, fille de Philippe Lacasse et de Rosa Turgeon. Il prend domicile à Armagh à la date de son mariage, où il demeure toujours depuis. De leur union, naissent quatre filles:

Marie-Josée



Diplômée en mai 1988 de l'Université de Trois-Rivières en biologie médicale.

Lucie



Finissante en sciences pures au Collège de Lévis, poursuivra des études universitaires en septembre.

Renée



Étudiante à la Polyvalente de Saint-Damien.

Dorothée



Étudiante à la Polyvalente de Saint-Damien.

Joyeux 125e anniversaire à la population d'Armagh ainsi qu'à tous les visiteurs!

## ROY & ROULEAU INC., THANATOLOGUE



Yvon Roy et Maurice Lachance.

En 1966, monsieur Yvon Roy fonde une entreprise funéraire à Armagh. Il dessert en plus les paroisses de Saint-Philémon et de Sainte-Euphémie.

En 1972, il s'associe avec monsieur Gaétan Rouleau qui exerce la même profession dans la région de Saint-Damien pour former la compagnie Roy & Rouleau Inc. Ils achètent à cette occasion la maison Robert Lacasse de Saint-Gervais qui dessert aussi la paroisse de Saint-Raphaël.

En 1978, monsieur Gaétan Rouleau vend les actions qu'il possède dans la compagnie à monsieur Maurice Lachance qui, depuis ce temps, en est le copropriétaire.

La compagnie prend de l'expansion. En 1985, elle achète la maison Morissette & Fils de Saint-Malachie et, l'année suivante, Gérard Lehouillier & Fils de Sainte-Claire.

Aujourd'hui, l'entreprise est devenue une firme considérable qui fait tout son possible pour bien servir les gens qui font appel à ses services.

Roy & Rouleau Inc. est fière de participer aux fêtes du cent vingt-cinquième anniversaire de la paroisse d'Armagh et souhaite à tous de belles fêtes.



## FAMILLE ZÉPHIRIN ROY ET YVETTE THIBEAULT



Photo prise en 1984.

Zéphirin, fils de Zéphirin Roy et d'Emma Roy. Yvette, fille de Joseph Thibault et de Georgianna Therrien. Tous deux nés à Armagh, lui le 10-02-1924 et elle, le 28-09-1925. Ils unirent leur destinée le 12-07-1949 en l'église d'Armagh. De leur union, naquirent 9 enfants:

Francine (50-10-04): infirmière, domiciliée à Ancienne-Lorette; conjoint: Jean-Claude Roy; 2 enfants: Marie-Andrée et Caroline.

Christine (53-01-06): assistante-comptable, domiciliée à St-Jean Chrysostôme; conjoint: Mario Boutin; 3 enfants: Sandra, Pierre-Luc, Jonathan.

Marie-France (55-02-12): infirmière domiciliée à Neufchâtel; conjoint: Guy Larochelle; 2 enfants: Yannick et Jennifer.

Jasmin (56-09-20): ingénieur en électronique, présentement domicilié à Régina où il poursuit des études en maîtrise.

Serge (58-11-01): ingénieur en mécanique, domicilié à St-Jean Chrysostôme; conjoint: Linda Labrecque.

Daniel (60-05-05): technologue en physique, domicilié à St-Damien; conjoint: Sylvie Pichette; 1 enfant: Stéphanie.

Linda (63-11-06): diététiste, domiciliée à Québec.

André (65-08-06): technicien en télécommunication, domicilié à Lévis.

Marie-Josée (69-07-12): étudiante en sciences administratives au Collège de Lévis.

Camionneur et journalier de son métier, Zéphirin exploita une érablière pendant de nombreuses années. Il décéda le 10-09-1974, à l'âge de 50 ans et 7 mois.



Photo prise en 1971.

## HOMMAGES À SAINT-CAJETAN D'ARMAGH FAMILLE BENOÎT TALBOT



Benoît, né à St-Philémon le 29 juillet 1940, fils d'Alphonse Talbot et d'Éva Nicole.

Irène, née à Armagh le 13 novembre 1941, fille de Joseph Laverdière et d'Emma Audet.

Benoît et Irène se sont mariés à Armagh, le 10 août 1963.

Depuis ce temps, ils exploitent le bien paternel (famille Talbot), situé dans le rang Mailloux à St-Philémon.

Irène est une arrière-petite-fille du premier colon qui vint s'établir à Armagh, soit monsieur Charles Turgeon, originaire de St-Vallier.

L'union de Benoît et d'Irène donna 5 enfants:

Brigitte: 28 juin 1964. Diplômée en zootechnologie de l'Institut de Technologie Agricole de La Pocatière.

Nicole: 8 juin 1965. Diplômée du Cégep de La Pocatière en techniques administratives. Mariée le 1er août 1987 à Guy Noël, ingénieur mécanique.

Nathalie: 9 juin 1967. Étudiante au Cégep de Lévis-Lauzon en techniques infirmières.

Caroline: 1er août 1969. Étudiante en coiffure à la Polyvalente Louis-Jacques Casault de Montmagny.

Benoît Jr.: 27 octobre 1980. Étudiant à l'école St-Louis de St-Philémon.

## FAMILLE MARCEL TALBOT

Marcel est fils d'Alphonse Talbot et d'Éva Nicole de St-Philémon.

Le 26 juillet 1958, Marcel épousa Hélène Ruel de Buckland, fille de Joseph Marcel Ruel et de Géraldine Fontaine.

Ils sont arrivés à Armagh en mai 1966, après avoir acheté la terre de M. Napoléon Goulet, dans le rang de La Fourche ouest.

De cette union, sont nés six enfants:

Johanne, née le 30 juin 1959. Programmeur en informatique.

Sylvain, né le 25 mars 1961. Diplômé en agriculture à I.T.A. de La Pocatière.

Linda, née le 13 juin 1964. Coiffeuse.

Lucie, née le 5 février 1968. Étudiante à l'Université Laval en enseignement primaire.

André, né le 4 avril 1969. Ébénisterie.

Serge, né le 8 août 1971. Étudiant à la Polyvalente de St-Damien.

Sylvain a épousé Marthe Laverdière, le 14 août 1982.

Ils ont deux garçons.

Christian, né le 6 février 1984.

Éric, né le 9 février 1987.

Joyeux 125e à tous!



Sylvain et sa famille

## FAMILLE ROLAND TALBOT ET DENYSE FRASER



Roland Talbot: médecin, 29 avril 1933. Né à St-Philémon, fils d'Alphonse Talbot et Éva Nicole.

Denyse Fraser: garde-bébé licenciée, 14 août 1937. Née à Normandin, Lac St-Jean, fille de Bernard Fraser et Isabelle Côté.

Mariés le 1er juillet 1960, ils s'établissent à Armagh, en 1961.

Le docteur Talbot a pratiqué la médecine générale, pendant vingt-cinq ans.

Depuis 1961, il est à l'emploi du C.L.S.C. de Bellechasse, en « *médecine préventive* ». Responsable des programmes de Santé au Travail, il visite les entreprises de la région.

Madame Denyse Fraser Talbot a enseigné le Yoga et la Relaxation, pendant plusieurs années, dans différentes localités de Bellechasse, Dorchester et Montmagny.

Les Talbot ont quatre enfants:

Marie: 22 septembre 1961. Après l'obtention d'un Bac en Communication (1985, Université Laval), elle dirige à Québec, avec une associée, un bureau de Relations Publiques.

Simon: 10 décembre 1965. Étudiant en génie forestier, à Vancouver cette année. Il complète sa 3e année, en langue seconde, dans un programme d'échange inter-université (Laval - U.B.C.).

Isabelle: 4 mars 1969. Étudiante en Sciences humaines, au Collège de Lévis. Elle se dirige en enseignement pré-scolaire et primaire, à l'Université Laval.

Jean: 3 mars 1971. Il termine ses études secondaires à la Polyvalente St-Damien. Il s'achemine vers les sciences pures.

La famille Talbot demeure toujours à Armagh.

## HOMMAGES DE LA FAMILLE CHRISTIAN THÉBERGE

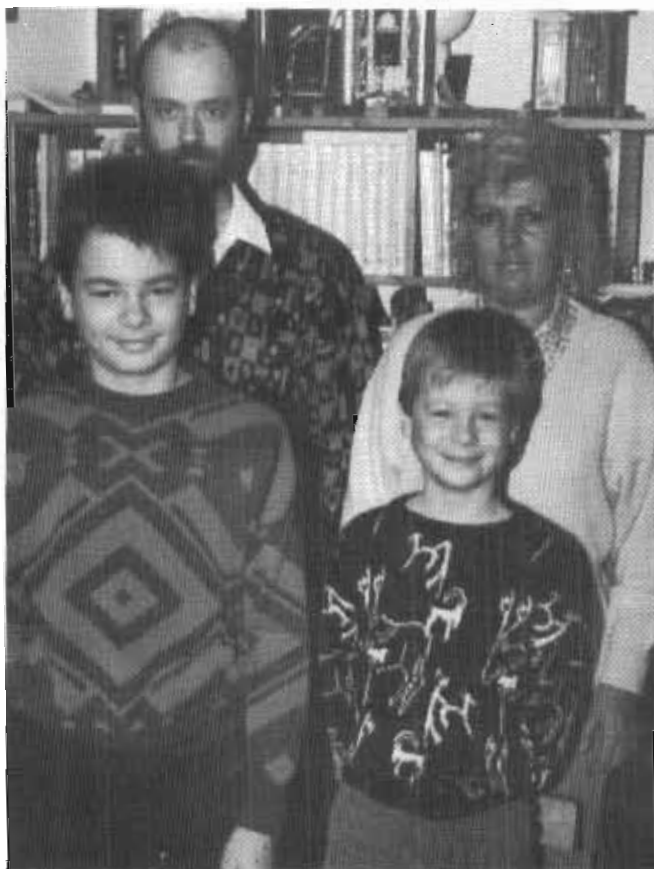

Christian Théberge, fils de Roland Théberge (qui a été gardien à la C.I.P. de la Tuque) et de Léona Leclerc, est né le 11 janvier 1957.

Le 29 juillet 1977, Christian épouse Carole Bisson, fille d'Adalbert Bisson et de Rose Breton de St-Nérée.

Ils sont deux enfants:

Simon, né le 17 janvier 1977, étudiant au Collège d'Armagh.

Maïka, né le 27 février 1980, fait ses études primaires au Collège d'Armagh.

Depuis onze ans, Christian, technicien médical d'urgence, dessert notre région (8 paroisses) dans le service ambulancier.

Son épouse Carole, également technicienne médicale d'urgence, seconde son époux Christian lors des voyages ambulanciers et assure une présence réconfortante auprès des patients.



## HOMMAGES DE MONSIEUR ET DE MADAME LÉOPOLD THERRIEN



La demeure de monsieur et de madame Léopold Therrien montre assez bien la beauté et le charme de la route Jean Charron d'Armagh.

Monsieur Léopold Therrien, né à Armagh, fils de Louis Therrien (décédé le 24 décembre 1961) et de Laura Thibault (décédée le 17 novembre 1932) a succédé à son père sur le bien paternel.

Avec son épouse Bertha Boutin, native d'Armagh, fille de Napoléon Boutin et de Mélina Leclerc, monsieur Therrien offre ses hommages aux paroissiens à l'occasion de ce jubilé du 125e d'Armagh.

## LA FAMILLE DE M. ET MME RAPHAËL THERRIEN



Photo prise en sept. 1987, au mariage de Christian Therrien et de Julie Beaudoin. De gauche à droite: En arrière-plan: les mariés, Guyanne et son ami Francis Nicol. 2<sup>e</sup> rangée: Raphaël et Thérèse. 1<sup>ère</sup> rangée: Sylvain Pinel et son épouse Gina, Serge Cadrin et son épouse Marie-Line, Marielle et son époux Michel Guillemette.

Raphaël et Thérèse ont trois petits-enfants:

Nicolas et Alexandre, fils de Marielle et Michel Guillemette, Charles, fils de Marie-Line et de Serge Cadrin.

Raphaël Therrien, fils de Louis Therrien et de Laura Thibault, est né à Armagh, le 22-04-1927.

Thérèse Guillemette, fille de Delphis Guillemette et de Lydia Laferrière, est née à Armagh le 01-08-1931.

Comme ils sont presque voisins dans le 7<sup>e</sup> rang, ils se connaissent très jeunes et se fréquentent pendant sept ans. Ils se donnent l'un à l'autre devant Dieu, le 02-06-1954. De cette belle union, cinq enfants voient le jour, dont un garçon et quatre filles: Christian, Marielle, Gina, Marie-Line et Guyanne. Ils demeurent une dizaine d'années au village d'Armagh, puis décident d'aller vivre sur une magnifique ferme soit celle du pont des Chutes, tout près de Langlois Siding d'Armagh. Ils vivent sur cette terre pendant 24 ans. Tout en travaillant sur sa ferme, Raphaël a également un emploi sur la construction. Il doit donc s'absenter souvent et parfois longtemps, ce qui amène Thérèse à s'occuper des animaux et de la terre. Après s'être donnés arduement à ce métier de cultivateur, Thérèse et Raphaël décident de laisser leur place à Christian, puisqu'il est depuis septembre 1987, propriétaire de ce bel emplacement.

Maintenant Thérèse et Raphaël vivent paisiblement au village une retraite bien méritée.

La famille de M. et de Mme Raphaël Therrien offre ses hommages à toute la population d'Armagh et souhaite la bienvenue à tous les visiteurs.

## LA FAMILLE ARTHUR THIBAUT

Arthur Thibault, né en 1887 et décédé en 1978, originaire d'Armagh, et Alexina Carbonneau, née en 1897 et décédée en 1976, native de St-Raphaël, se sont épousés à St-Raphaël, le 4 juillet 1916. De cette union sont nés 12 enfants:



Photo prise en 1954.

Jeanne, célibataire

Noëlland, marié à Marie-Ange Labrie: 6 enfants: Claudette, Yvon, Réjeanne, Gaétane, Lorraine, Serge.

Thérèse, mariée à Arthur Vermette (décédé): 1 enfant: Jean-Guy.

Valère, marié à Marie-Paule Roy: 2 enfants: Gerry et Sophie.

Laurette, mariée à Fernand Truchon.

Mariette, mariée à Ovide Paré: 3 enfants: Carole, Claude et Denis.

Jacqueline, mariée à Roland Blanchette.

Georgiles, marié à Yvette Rémillard: 3 enfants: Gilles, Suzanne et Yvan.

Doris, décédée en décembre 64.

Anita, mariée à Carlos Vasquez: 1 enfant: Daniel.

Irénée, marié à Gisèle Doyon: 2 enfants: Marie-Pierre et Annie.

La famille compte maintenant 12 arrière-petits-enfants.

Toute la famille de M. et Mme Arthur Thibault est heureuse de s'associer aux fêtes du 125<sup>e</sup> anniversaire d'Armagh.

## FAMILLE JOSEPH THIBEAULT ET GEORGIANNA THERRIEN

Joseph, fils de Prudent Thibeault et de Joséphine Morin, se maria à Armagh, le 14-07-1914, avec Georgianna, fille de Pierre Therrien et de Marie Labrecque. Le 30-06-1953, Joseph décéda à l'âge de 61 ans et 3 mois. Trente et un ans plus tard, le 28-05-1984, Georgianna décéda à l'âge de 88 ans et 11 mois.

De cette union, naquirent 12 enfants dont l'un est mort à sa naissance:

Eugène: marié à Antoinette Labrecque, le 13-09-1939 à St-Nérée, décédé le 27-03-1973. 9 enfants; lieu de résidence: St-Nérée.

Léopold: marié à Germaine Labbé, le 03-06-1942 à St-Magloire. 5 enfants; lieu de résidence: Welland (Ontario).

Philippe: marié à Marie Noël, le 20-04-1949 à Welland, décédé le 18-03-1981. 8 enfants; lieu de résidence: Ville-Vanier.

Émilien: marié à Germaine Noël, le 09-07-1947 à St-Philémon. 6 enfants; lieu de résidence: Welland.

Yvette: mariée à Zéphirin Roy, le 12-07-1949 à Armagh. Zéphirin est décédé le 10-09-1974. 9 enfants; lieu de résidence: Armagh.

Roméo: marié à Jeannine Shink, le 11-07-1953 à St-Nérée. un enfant; lieu de résidence: Neufchâtel.

Clément: marié à Irène Lamontagne, le 06-07-1955 à St-Magloire. 3 enfants; lieu de résidence: Welland.

Rita: mariée à Louis-Aimé Fournier, le 02-07-1952 à Armagh. 8 enfants; lieu de résidence: Welland.

Jeannine: mariée à Robert Talbot, le 18-06-1955 à Armagh. 5 enfants; lieu de résidence: Beauport.

Henri: marié à Thérèse Lemieux, le 10-05-1958 à Armagh. 2 enfants; lieu de résidence: Welland.

Léonce: marié à Irène Lemieux, le 28 juin 1958 à Armagh. 5 enfants; lieu de résidence: Ville-Vanier.

Les années se sont écoulées et elles ont ajouté à cette grande famille: 61 petits-enfants et 69 arrière-petits-enfants.

Photo prise en 1947.

Rangée en arrière: de gauche à droite: Eugène, Émilien, Paul, Philippe.

Rangée au centre: Clément, Yvette, Jeannine, Rita, Roméo.

Rangée en avant: Léonce, Joseph, Georgianna, Henri.



## FAMILLE LÉVIS THIBAUT



De gauche à droite: Lyne et Carl, Marie-Rose Roy Lemieux lors de ses 80 ans en 1986 (mère de Doris), Doris, Lévis, Jérémie et Marie-Ève.

Lévis est né à Armagh, le 6 mars 1931. Il est le fils de Louis Thibault et de Rozanna Bernard. Le 14 juillet 1953, il épouse Doris Lemieux, fille de Dollard Lemieux et de Marie-Rose Roy; tous sont natifs d'Armagh.

De cette union, naît un garçon: Carl.

Le 29 juin 1975, Carl Thibault, agent de la Sûreté du Québec, épouse Lyne Rouillard de St-Philémon. Ce couple a deux enfants: Marie-Ève et Jérémie.

Dès son jeune âge, Lévis travaille pour son père comme ébéniste, ensuite pour son frère Lucien. Présentement, il est à l'emploi de M. Marcel Chamberland.

Mme Doris Thibault débute dans sa carrière d'enseignante, en septembre 1951. En février 1970, elle est nommée directrice à l'école d'Armagh. Dans l'enseignement depuis trente-cinq ans, elle prend sa retraite en février 1988.

Lévis et Doris sont les heureux grands-parents de deux petits-enfants qu'ils adorent.

Lévis et Doris souhaitent un heureux 125<sup>e</sup> à tous les citoyens d'Armagh.

## FAMILLE NOËLLAND THIBAUT



Marie-Ange Labrie, née à Armagh, le 6 décembre 1918, fille d'Eugénie Leclerc et d'Octave Labrie.

Noëlland Thibault, né à Armagh, le 25 décembre 1918, fils d'Alexina Carbonneau et d'Arthur Thibault.

Ils se sont mariés en l'église de St-Cajetan d'Armagh, le 21 mai 1941.

De cette union, sont nés six enfants:

Claudette, née à Armagh, le 17 mai 1943. Elle épouse Pierre Rochefort, le 2 juillet 1964 à Armagh. Mère de trois enfants: Annie, Luc et Nathalie.

Réjane: née à Armagh, le 5 juillet 1944. Elle épouse Yvon Arbour, le 5 septembre 1970 à Armagh.

Yvan: né à Armagh, le 4 novembre 1945. Célibataire.

Gaétane: née à Armagh, le 12 mai 1947. Elle épouse Gaétan Brochu, le 13 mai 1978 à Armagh.

Lorraine: née à Armagh, le 29 décembre 1948. Elle épouse Normand Gagné, le 22 août 1970. Mère de deux enfants: Caroline et Robin.

Serge: né à Armagh, le 15 décembre 1950. Il épouse Jacinthe Arbour, le 22 août 1981 à St-Raphaël de Bellechasse.

Noëlland et Marie-Ange ont établi leur domicile dans le village d'Armagh, au 3, rue Rochefort. Noëlland est un travailleur consciencieux. Durant la saison hivernale, il a travaillé dans les chantiers plusieurs années. Dans notre paroisse, il a été embauché par un grand nombre de personnes pour effectuer des travaux de tous genres.

Marie-Ange s'est occupée de sa famille et a apporté sa collaboration dans des oeuvres paroissiales.

Après une vie bien remplie, Marie-Ange et Noëlland jouissent d'une retraite bien méritée.

Toute la famille Noëlland Thibault souhaite beaucoup de succès aux organisateurs du 125e.

## HOMMAGES DE LA FAMILLE PAUL TURGEON

Descendant de Jean-Charles Turgeon, premier ancêtre de notre belle paroisse.

### Court historique des générations

Jean-Charles Turgeon marié à Adélaïde Roy, le 28 septembre 1824 à St-Vallier.

Georges Turgeon, fils de Jean-Charles, marié à Thècle Labbé, le 24 janvier 1854 à St-Raphaël.

Onésime, fils de Georges, marié à Laure Noël, le 31 août 1909 à Armagh.

Paul, fils d'Onésime, marié à Aline Théberge, le 30 août 1949 à Armagh.



La photo ci-dessus: Paul Turgeon, toujours résidant d'Armagh, avec leurs enfants et leurs petits-enfants.

Conrad, son épouse Andrée Thibault de St-Damien; leurs enfants: Yohan, Michaël et Samuel.

Ginette, son époux Mario Leblond d'Armagh; leurs enfants: Lori et Zak.

Line, son époux Marcel Dostie de St-Honoré de Beauce; leur fille: Ali.

Carolle, son époux Michel Pouliot d'Armagh; leurs enfants: Jinnie, Keven et Westley.

Le cadet, Yvan, né l'année du centenaire en 1963.

## FAMILLE DE M. ET MME WILFRID THIBAUT (ALBÉA NOËL)

Origine: Troyes, en Champagne, France.

Premier émigrant: François-Louis Thibault (vers 1640). Venant de l'Île de Ré, France.

Premier Thibault à Armagh: Joseph Thibault (1838-1931), jr. fils de Joseph Thibault sr. (+ 1880), de St-Gervais, Bell.

### Blason de la famille Thibault de Champagne



### ARMOIRIES

Surmontées de la couronne de Comte sur coussin de sable. D'azur au tiers dextre et au tiers senestre, tiercé en bande d'argent. Cotisé au tiers dextre et au tiers senestre d'une double suite continue de Tau ou Croix de St-Antoine, ou Chef de Jérusalem d'or centrant muraille et tours d'art grec. La tour extérieure du blason est de sable sur lequel il repose (disposé de sable sur). Devise au bas, de sable sur bande d'or avec bouts en flamme bouclés, vergetés de sable.

Joseph Thibault (Sr.), né à St-Gervais de Bellechasse, P. Qué.

Du mariage avec Marguerite Roy est né Joseph Thibault (Jr.), pionnier des Thibault à Armagh.





**FAMILLE  
M. ET MME WILFRID THIBAUT (ALBÉA NOËL)  
ANCÊTRES**

THIBAUT

NOËL



Joseph Thibault (1838-1931)  
Malvina Matteau (1854-1941)



Antoine Noël (1863-1929)  
Marie Duchesneau (1865-1919)

MARIAGE  
DE  
WILFRID THIBAUT  
ET  
ALBÉA NOËL,  
le  
25 juin 1917  
À  
ARMAGH.



## M. ET MME WILFRID THIBAUT (ALBÉA NOËL)

FAMILLE EN 1967: 50<sup>e</sup> DE MARIAGE



De gauche à droite, rangée avant: M. W. Thibault (+ 1975), Mme Thibault (Albéa Noël).

Rangée du centre: Marie-Lise (Mme Jean-Luc Demers), Sr. Imelda n.d.p.s. (+ 1985), Sr. Thérèse n.d.p.s., Mme Georges Thibault (Desneiges Théberge), Sr. Albéa n.d.p.s., Mme Joseph Thibault (Marguerite Lamarche), Joseph, Mme Armand Thibault (Anna Bouffard) (+ 1982), Adrien, c.s.sp.

Rangée arrière: Alphonse, Mme Alphonse Thibault (Olivette Labbé), Georges, Hervé, c.s.sp., (+ 1986), Léonidas, Mme Léonidas Thibault (Lucienne Noël), Armand, Mme Wilfrid (jr.) Thibault (Antonia Marcotte), Wilfrid.



De gauche à droite: Abbé Adrien, Sr. Albéa, Mme Thibault, Sr. Thérèse, Marie-Lise, Jean-Luc Demers.

Rangée du centre: Armand, Antonia, Olivette, Desneiges, Marguerite, Lucienne, Léonidas.

Rangée arrière: Wilfrid, Alphonse, Georges, Joseph.

## M. ET MME WILFRID THIBAUT (ALBÉA NOËL)

FAMILLE EN 1939



De gauche à droite, rangée avant: Alphonse, M. Wilfrid, Albéa, Thérèse, Imelda, Mme Thibault, Marie-Lise, Joseph.  
Rangée arrière: Adrien, Georges, Léonidas, Armand, Hervé, Wilfrid.

FAMILLE EN 1988



De gauche à droite, rangée avant: Adrien, Albéa, Madame Thibault, Thérèse, Marie-Lise (Mme Jean-Luc Demers).  
Rangée arrière: Armand, Wilfrid, Alphonse, Georges, Joseph, Léonidas.

## FAMILLE ROMÉO VALLIÈRES



Roméo Vallières, né à Armagh, le 16 décembre 1915, fils de Noël Vallières et de Rose-Emma Duchesneau.

Jeannine Noël, née à Armagh, le 25 août 1921, fille d'Élisée Noël et de Marie-Louise Blais.

Roméo et Jeannine se sont mariés le 13 juillet 1946.

Ils ont six enfants.

Constance: née le 22 avril 1947. Elle a fait ses études en pédagogie. Le 29 septembre 1972, elle a épousé Jules Desrochers, technicien. Quatre enfants: François, Simon, Louis-David, Julie. Ils demeurent à St-Bruno.

Martial: né le 25 juillet 1948. Bachelier en administration. Occupation actuelle: industriel. Marié à Gisèle Labrecque le 1er octobre 1977. Trois enfants: Maggie, Élyse, Rose-Marie. Demeure à Armagh.

Laurent: né le 3 novembre 1950. Diplômé en actuariat. Contrôleur chez Idéal Sport Inc. Demeure à Armagh.

Pierre-Yves: né le 11 août 1954. Technicien et industriel. Marié à Carole Guertin le 28 novembre 1987. Une fille Audry. Demeure à Armagh.

François: né le 3 juin 1959. Bachelier en administration. Profession: comptable.

David: né le 4 février 1964. Licencié en sciences comptables. Profession: comptable.

En 1940, Roméo a acquis la manufacture d'eau gazeuse Idéal Sport. Il a géré cette entreprise pendant quarante ans. Depuis 1980, il occupe le poste de secrétaire à cette compagnie.

Son épouse Jeannine a fait des études pédagogiques et a obtenu un Brevet d'enseignement. Elle s'est toujours dévouée pour sa famille.

Aujourd'hui, Roméo et Jeannine sont les heureux grands-parents de huit petits-enfants.

La famille Roméo Vallières souhaite que les fêtes du 125e se passent dans l'Armagh'nie.

## VENTE ET SERVICE D'APPAREILS ÉLECTRONIQUES ET ÉLECTRO-MÉNAGERS

En 1957, après quatre années d'études spécialisées à l'Institut de technologie de Québec, Fernand Goulet ouvrait un atelier de service électronique. En photo, apparaît son premier panneau publicitaire.



Établi depuis, sur la rue Garnier, il est dépositaire de produits de qualité, offrant toute la gamme des produits électroniques et électroménagers en plus d'en assurer le service d'entretien et de réparation. En 1985, il offrait un nouveau service: la réfrigération.

À votre service depuis plus de deux décennies, votre électronicien, auquel s'associe sa famille, remercie la population de sa confiance et lui offre ses meilleurs vœux à l'occasion des présentes célébrations.



## AQUARAMA ENR.

Cette pisciculture, mise sur pied en juillet 1987, se trouve à proximité de la rivière Armagh, sur la propriété de monsieur Viateur Lemelin. Localisée plus précisément au 660, rang de la Fourche, cette nouvelle entreprise se spécialise dans l'élevage des truites mouchetées. Ces dernières, de toutes grosseurs, servent pour l'ensemencement des lacs et des rivières.

Les propriétaires Viateur Lemelin et Réal Fradet sont heureux de s'associer à toute la population pour célébrer les fêtes du 125e et ils souhaitent la plus cordiale bienvenue à tous les visiteurs.



## FAMILLE CÉCILE BEAULIEU

Née à Lévis, Cécile Beaulieu est la fille d'Albert Beaulieu et de Yolaine Boissonnault de Esprit-Saint, Rimouski. Le 2 mai 1969, Cécile épouse André Chabot, fils de Valère Chabot et de Bernadette Shink d'Armagh. De cette union sont nés trois enfants: Sylvain Chabot Beaulieu: 71-10-07, étudiant, sec. IV. Christian Chabot Beaulieu: 73-02-06, étudiant, sec. III. Francis Chabot Beaulieu: 69-11-04, étudiant, sec. V.

André est décédé le 10 novembre 1980.

Cécile travaille à l'hôpital d'Armagh depuis 18 ans. Elle est préposée aux bénéficiaires.

Cécile et ses trois garçons demeurent à 2, rue de la Salle à Armagh.

Cécile et sa famille souhaitent un bon 125e à tous.



## FAMILLE ROCK BERNARD



Rock Bernard a épousé, en 1982, Jocelyne Aubé de St-Philémon. Ils ont deux enfants: Frédéric et Vicky.

Depuis 1979, Rock, mécanicien-opérateur de machinerie lourde, travaille pour Gérard Pouliot (Armagh) tout en exploitant la ferme acquise de son père Nérée, en 1981, pour y monter un troupeau de bovins. Jocelyne seconde son mari pour les travaux de la ferme.



## FAMILLE ROBERT BOUTIN

Robert Boutin, contremaître à la C.G.F.A. (Compagnie Groupement Forestier d'Armagh), est fils de Josaphat Boutin et de Léontine Lemieux. Il est marié depuis le 25 novembre 1961 à Gisèle Boutin, fille de Gérard Boutin (Joseph) et de Germaine Chabot. Sa famille compte trois enfants:

Claude: travailleur forestier.

Henri: journalier.

Josée: étudiante au Collège de Lévis en technique « *administration et corporation* ».

La famille offre ses hommages à la population.



1ère rangée, de gauche à droite: Josée, Mme Boutin, M. Boutin, 2e rangée: Claude et Henri.

## **FAMILLE MARIUS BOLDUC**

Marius Bolduc, son épouse Suzanne Giroux, leurs enfants Lucie, François, Bruno et leurs deux petits-enfants Andréanne et Maxime sont heureux de se joindre à la population d'Armagh pour la célébration du 125<sup>e</sup> de sa fondation.

Marius est fils de Isidore Bolduc et de Alvina Chabot. Il est travailleur en forêt.

Suzanne, native de Ste-Euphémie, est fille de Alphonse Giroux et de Jeanne d'Arc Lapointe.

Mariés le 10 mai 1958, ils résident maintenant sur le bien paternel dans le rang St-Joseph de la paroisse d'Armagh.



## **HOMMAGES DE RENAUD BÉRUBÉ, DENTUROLOGISTE**

Renaud est né à St-Denis de Kamouraska. Denturologiste, il exerce sa profession à Montréal pendant vingt ans. Depuis 1981, il demeure à Armagh et y pratique ses activités professionnelles.

Le 21 juillet 1962, il épouse Marguerite Labrie, fille de: Octave Labrie et d'Eugénie Leclerc.

De leur union, naissent deux enfants:

Simon, opérateur de radio dans les Forces Armées canadiennes.

Nathalie, étudiante en technique infirmière.



## FAMILLE GAÉTAN CHABOT

Gaétan, fils de Valère Chabot et de Bernadette Shink, est né à Armagh, le 11 août 1948.

Le 4 mai 1974, il épouse Denise Labrecque, fille de Roméo et d'Albertine Labrecque de Notre-Dame-du-Rosaire.

De leur union sont nées trois filles:

Josée née le 17 juin 1979.

Annie née le 18 février 1981.

Isabelle née le 2 novembre 1984.



Gaétan est la 4e génération de la famille Chabot à vivre sur la ferme ancestrale et à l'exploiter.



## FAMILLE JOSEPH CHABOT (FILS)



2e rangée (gauche à droite) Rénald, Camille Mme Chabot, M. Chabot, Réjean. 1ère rangée (gauche à droite) Éric, Huguette, Agathe, Mario.

À St-Nérée, le 27 octobre 1948, Laurette Fournier, fille d'Arthur Fournier et d'Adéline Boutin, épouse Joseph Chabot, fils de Joseph Chabot et d'Anna Morency.

De leur union, naissent sept enfants:

Réjean, Camille, Rénald, Huguette, Agathe, Éric et Mario.

Toute la famille souhaite un plein succès aux fêtes du 125e anniversaire.

## MADAME YVETTE CHABOT

Yvette Chabot, fille de Valère Chabot et de Bernadette Shink, est née à Armagh, le 24 mars 1946.

Elle vit avec ses parents sur la ferme familiale dans le rang de La Fourche.

Ses études terminées, elle quitte sa place natale pour aller demeurer à Québec où elle exerce sa profession de vendeuse.

Mariée le 22 juin 1968, elle a deux enfants:

Daniel Duquet, né le 10 janvier 1969.

Martine Duquet, née le 11 septembre 1972.

Aujourd'hui, toujours dans la région de Québec, elle est représentante de ventes pour « *La Métropolitaine* », Cie d'Assurances.

Mme Yvette Chabot et ses enfants souhaitent à tous un joyeux 125e.



## FAMILLE JOSEPH CHAMBERLAND

À Armagh, le 12 mai 1937, Joseph Chamberland, fils de Louis Chamberland et de Adéline Lemieux, épouse Diana Chabot, fille de Auguste Chabot et de Léontine Rousseau. De leur union naissent six enfants: Pauline, Guy, Rémi, Rénard, Gaston et Gisèle. Aujourd'hui, Diana et Joseph sont les heureux grands-parents de 14 petits-enfants. En 1987 le couple Chamberland a célébré ses nocés d'or.



De gauche à droite: Rénard, Rémi, Pauline, Joseph (père), Diana (mère), Gaston, Gisèle, Guy.

## LA JEUNE CHAMBRE D'ARMAGH INC.

La Jeune Chambre d'Armagh Inc. tient à rendre un hommage à la population d'Armagh à l'occasion des fêtes du 125e.

La Jeune Chambre d'Armagh Inc. a été fondée en 1975.

Voici la liste des présidents:

|                       |              |
|-----------------------|--------------|
| M. Jacques Noël       | 1975-1977    |
| M. Roland Larochelle  | 1977-1978    |
| M. Martial Vallières  | 1978-1979    |
| M. Wilbrod Duchesneau | 1979-mi 1979 |
| M. Laurent Lemieux    | mi 1979-1980 |
| Mme Céline Noël       | 1980-1981    |
| M. Lionel Corriveau   | 1981-1983    |
| Mme Lise Beaudoin     | 1983-1984    |
| Mme Carole Théberge   | 1984-1985    |
| M. Luc Jolin          | 1985-1986    |
| Mme Linda Jolin       | 1986-1987    |
| Mme Carole Théberge   | 1987-1988    |

La Jeune Chambre d'Armagh est toujours active.

Le Comité



## COIFFURE: SALON LOUISE & SALON GILLES

Louise Guillemette, native de Saint-Damien, fait son cours de coiffure à l'école Lemieux de Québec. C'est à Lac Etchemin qu'elle occupe son premier emploi. Puis, durant un an et demi, c'est au salon Anna Bélanger, à Armagh, qu'elle continue son apprentissage. Par la suite, elle fait l'acquisition de ce salon qu'elle opère pendant cinq ans.

Gilles Lapierre, natif de Québec, fait son cours de coiffure pour hommes à l'école de coiffure de Québec. Il travaille pendant plusieurs années dans différents salons.

Le 28 septembre 1974, Gilles et Louise se marient et ouvrent leur salon respectif dans leur nouvelle demeure sur la rue Beaudoin. Jusqu'à ce jour, ils exercent chacun leur métier au même endroit.

Gilles, Louise et Amélie s'unissent pour remercier leurs clients et ils souhaitent un heureux 125e à toute la population.

## COMITÉ D'ÉCOLE DU COLLÈGE D'ARMAGH



1ère rangée: (arrière) Hélène Grenier, Guylaine Chamberland, Céline Laferrière (enseignante), Sylvie Brochu (secrétaire), Lisette Fournier (enseignante). 2e rangée: Doris Lemieux (directrice suppléante), Ginette Bernard, Nicole Corriveau (présidente), Linda Langlois (déléguée), Lorraine Corriveau et Claude Gignac (directeur régulier).



### LOUIS CORRIVEAU ET MARIE-ANNE LAPLANTE

Louis Corriveau, né à Armagh, est le fils de Mathias Corriveau et d'Élisabeth Roy. À l'âge de huit ans, il quitta le Canada pour aller vivre aux États-Unis.

Marie-Anne Laplante, née à Armagh, est la fille de Napoléon Laplante (dit Paul Lamontagne) et d'Émélie Boutin. Elle a enseigné dix-huit ans dans sa place natale.

En 1951, Louis revint au Canada pour épouser Marie-Anne. Ils quittèrent alors Armagh pour aller demeurer aux États-Unis.

En 1979, ce fut le retour définitif dans leur paroisse natale. Maintenant, ils vivent leur retraite dans leur domicile à 48, rue de la Fabrique, Armagh.

Hommages de Louis et de Marie-Anne à toute la population en ce 125e.

## PHILIPPE CORRIVEAU

En 1974, Philippe Corriveau et son épouse Lorraine Aubin, tous deux natifs de Buckland, viennent s'établir à Armagh. Leur domicile se trouve sur la route 281.

Son épouse Lorraine travaille comme secrétaire à l'Hôpital d'Armagh.

Philippe, fondateur de « *Bellechasse Rénovation* », gère lui-même son entreprise spécialisée en construction et rénovations de tous genres: portes, fenêtres, revêtements extérieurs, couvertures, etc...

Philippe, son épouse Lorraine et leur fille Marie-Ève sont heureux de s'associer aux Fêtes du 125e et souhaitent que toutes ces festivités se passent dans l'Armagh'nie.



## DÉPANNEUR JULIETTE ET PAUL-ÉMILE LABRIE

En 1970, Juliette et Paul-Émile Labrie achètent le commerce de M. Adrien Marceau. En acquérant ce magasin, ils deviennent les 5e propriétaires à se succéder à ce poste commercial.

Pour rendre l'établissement plus fonctionnel, ils y font des transformations. À ce moment, ils opèrent toujours leur commerce tout en élevant leurs quatre enfants: Jacques, Christian, Sylvie et Yves. Au fil des ans, ils modifient un peu la vocation de leur établissement commercial; aujourd'hui, leur commerce fonctionne sous l'appellation « *Épicerie Dépanneur* » « *Fruits et légumes* ».

Ils offrent leurs hommages à toute la population pour un Joyeux 125e.

Juliette et Paul-Émile Labrie  
Armagh Station

## FAMILLE MARTIN DUCHESNEAU

Martin, né le 12 novembre 1912, est le fils d'Alfred Duchesneau et d'Amarillys Roy. Le 28 août 1935, il épouse Marie-Laure Lacesse, née le 22 décembre 1913, fille de Damas Lacasse et de Philomène Labbé.

De leur union, sont nés trois enfants:

Hélène mariée à Richard Samson, restaurateur.

Rollande mariée à Damien Roy, marchand de vêtements. Ceux-ci ont quatre enfants: Johanne mariée à Gilles Roy, professeur. Deux enfants: Elise et Thomas. Martin, courtier en valeurs mobilières. Julie, enseignante au primaire. Patrick, étudiant à la Polyvalente de St-Damien.

Rémy, pharmacien, marié à Gaétane Fleury. Ils ont trois enfants, tous étudiants: Jean, Pierre, Mylène.

Nous sommes avec vous tous pour ces fêtes du 125e de la fondation d'Armagh.



## ENTREPRISE LUCIEN CHABOT

En 1969, Lucien Chabot quitte la ville de Montréal avec sa famille pour s'installer à Ste-Euphémie, place natale de son épouse..

Il fait l'acquisition d'un camion-citerne pour faire la vente d'huile à chauffage et il continue son métier dans l'installaton et la réparation des fournaises.

Quelques années plus tard, sa clientèle grandit; alors, il achète un deuxième camion et s'installe un dépôt d'huile. En 1976, il achète un troisième camion qui servira à la livraison d'huile, et un autre, réservé spécialement pour la maintenance.

En 1978, il se construit un garage Hercule qui sert d'entrepôt pour ses camions et pièces de service.. Il dessert Ste-Euphémie, Armagh et les paroisses environnantes..

Natif d'Armagh, il profite de l'occasion pour remercier sa clientèle.

Lucien et son épouse, Jeannette Lapointe, souhaitent un joyeux 125e à tous les citoyens d'Armagh.



## ENTREPRISE LAURIER ROY

Laurier, fils de Lionel Roy et de Germaine Cadrin exerce le métier de camionneur. Il seconde son père dans l'entreprise familiale: transport et nivelage, terre, sable, gravier, au rang 8, Armagh Station.

Le 12 juin 1976, il épouse Pauline Gagnon, fille d'Adélarde Gagnon et de Germaine Comeau, de Saint-Nérée.

Après leur mariage, le nouveau couple établit son domicile près de la demeure de la famille Roy. Laurier se porte acquéreur d'un camion appartenant à l'entreprise familiale et depuis trois ans, il gère cette entreprise.

Son épouse Pauline travaille à la Caisse Populaire d'Armagh depuis neuf ans.

Laurier, son épouse Pauline et leur fils Jean-François, âgé de six ans, souhaitent à la population d'Armagh d'heureuses fêtes en ce 125e.



## ÉPICERIE DUCHESNEAU

L'épicerie du 140, rang 8 de la Station d'Armagh, a été le premier magasin général du coin.

Depuis 1979, succédant aux propriétaires Joseph Langlois, Léonard Langlois. Coopérative, Lucien Roy et Denis O'Rouke, monsieur Duchesneau opère ce commerce: « *Épicerie licenciée et poste d'essence* », sept jours par semaine.

Son épouse Julienne Carrier et ses trois enfants: Suzie, Claude, Patrick, ont collaboré au progrès de cette entreprise familiale.

Par la présente, il exprime avec tous les siens sa gratitude à la population d'Armagh qui a le coeur à la joie en cette année jubilaire du 125e de sa fondation.

## LÉO FRADET ALIGNEMENT

En 1973, sur la route 281, on voit s'élever une nouvelle construction dont la structure est en acier.

Avec la coopération de son fils Jean, monsieur Léo Fradet établit dans cette bâtisse son propre commerce: un garage dont la spécialité est: alignement — balancement pour véhicules.

Au fil des ans, pour mieux servir la population d'ici et d'ailleurs, le propriétaire s'équipe d'un outillage moderne à la fine pointe de la recherche: appareils fonctionnant par ordinateur.

Monsieur Fradet, son épouse Pauline, ses enfants et petits-enfants offrent leurs hommages à la population pour un joyeux 125e.



## FLEURISTE BELLECHASSE INC. ARMAGH, BELLECHASSE

Florian, fils d'Albertine Lemelin et de Joseph Langlois, est né à Armagh.

Le 31 août 1968, Florian épouse Agathe Roy, fille d'Émélie Anna Laplante et de Gérard Roy.

Ils ont trois enfants:

Sébastien, 18 ans, étudiant au Conservatoire de Musique de Québec.

Frédéric, 16 ans, étudiant en secondaire V, à la Polyvalente de St-Damien.

Hugo, 15 ans, étudiant en secondaire IV, à la Polyvalente de St-Damien.

Florian et Agathe sont propriétaires de « *Fleuriste Bellechasse Inc.* »

À tous, ils souhaitent un joyeux 125e.



Photo prise en 1982.



## GARAGE ANDRÉ GAGNON ENR.



Après avoir travaillé plusieurs années comme mécanicien, André Gagnon, fils d'Alphondor et de Véronique Labrie, décide de s'établir en sa paroisse natale. Il acquiert la demeure et le garage que Jacques Noël avait acheté de son père Léopold. Joseph Roy en fut le premier propriétaire.

Garage André Gagnon Enr. réalise des réparations générales, du débosselage et de la peinture. Il effectue aussi du service de remorquage jour et nuit et fait la vente de voitures usagées.

Joyeux 125e anniversaire à tous les citoyens!

Bienvenue aux visiteurs!



## GARAGE ONEIL LEMIEUX



M. Léonard Lemieux a été propriétaire du garage pendant vingt-huit ans. Son fils Oneil lui succède en juillet 1986.

Oneil Lemieux, Hélène Grenier et leurs fils: Kaven et Junior, vous souhaitent un «joyeux 125e» à Armagh.

## M. ET MME LÉANDRE GOULET (GERMAINE DUCHESNEAU)



Photographie de M. et Mme Léandre Goulet (Germaine Duchesneau) prise lors de leur 40e anniversaire de mariage célébré, le 9 août 1987.

Le numéro 40 de la porte de leur demeure est significatif. Les fleurs du parterre annoncent bien leur joie de vivre.

M. et Mme Léandre Goulet offrent leurs hommages et meilleurs voeux aux paroissiens d'Armagh, à l'occasion du 125e.



## HOMMAGES DE LA FAMILLE CYRILLE GOULET



Le 21 juin 1921, Cyrille Goulet et Emma Thibault unissaient leurs destinées.

Monsieur Goulet exerça le métier de fromager pendant plusieurs années. Plus tard, sa ferme, située à l'entrée ouest du village, fournissait lait et crème à une bonne partie des villageois.

La famille compte maintenant 10 enfants, 16 petits-enfants et 31 arrière-petits-enfants.

## FAMILLE ARMAND GUILLEMETTE

Armand, fils de Delphis Guillemette et de Lydia Laferrière, est né à Armagh, le 5 avril 1929.

Lilianne, fille de Napoléon Bissonnette et de Léda Roy, est née le 21 novembre 1935, à St-Damien.

Armand et Lilianne se sont mariés le 30 juin 1954 à Armagh. De cette union, sont nés deux fils:

Claude, né le 31 mars 1955.

Sylvain, né le 1er novembre 1964.



Armand a toujours travaillé dans la construction à différents endroits sur la Côte-Nord (Gagnon, Sept-Îles, Port-Cartier) et le nord-ouest québécois (Baie James). Présentement, il travaille à Québec. « Joyeux 125e à tous »!



## FAMILLE COLETTE ET ROSAIRE VALLIÈRES

Rosaire, fils de Nérée Vallières et d'Arthémise Laflamme.

Colette, fille de Napoléon Goulet et d'Évelina Labrie.

Tous deux nés à Armagh, ils unissent leur destinée le 10 août 1963.

Rosaire est professeur à Charlesbourg, depuis vingt-sept ans.

Colette est employée à l'Hôtel-Dieu de Québec.

Ils ont deux garçons: Stéphane et Patrick, étudiants.

Ils résident à Charlesbourg.

Colette, Rosaire et leurs deux enfants, Stéphane et Patrick, souhaitent d'heureuses fêtes à l'occasion du 125e.



## IDÉAL SPORT INC.

Le 15 avril 1941, Roméo et Jean Vallières font l'acquisition des liqueurs Idéal Sport Enrg. avec raison sociale Idéal Sport Enrg. et Langlois Mercier Enrg.. En 1972, on fait l'incorporation et l'entreprise est désignée: Idéal Sport Inc.. Roméo Vallières devient président. En mars 1981, la Compagnie est acquise par Martial et Pierre-Yves Vallières qui agissent depuis lors comme président et vice-président de la Compagnie alors que Roméo Vallières est secrétaire.

Idéal Sport Inc. fabrique des « liqueurs douces » comprenant neuf essences différentes et des « produits diet ». Le marché actuel (la presque totalité) est desservi en format de 10 et de 26 onces, retournables.

La distribution et la vente de ces produits sont faites sur le marché des détaillants et le marché domiciliaire qui, lui, connaît un essor favorable. Au cours des deux dernières années, il y a eu agrandissement de l'usine et installation de nouveaux équipements afin d'automatiser les opérations et ainsi accroître la productivité.



## FAMILLE FÉLICIEN LABRECQUE

En l'église d'Armagh, le 27 juin 1946, Félicien, fils d'Alphonse Labrecque et d'Alphonsine Marceau, épouse Thérèse Isabelle, fille d'Adéland Isabelle et d'Anna Robin.



De cette union, sont nés cinq enfants:

Marie-Marthe: domiciliée à Montréal, assistante-directrice dans une école secondaire du secteur privé.

Florent: producteur agricole, marié à Pauline Rodrigue. 2 enfants: Mariane et Jérôme. Demeure à Armagh.

Pauline: exploite une ferme avec son mari Camil Chamberland, à Armagh station. 2 enfants: Cynthia, Jimmy.

Sylvain: domicilié à Lévis, mécanicien d'entretien pour Hydro-Québec, partage sa vie avec Hélène Gagnon, infirmière licenciée.

Jocelyn: demeure à Lyster, travailleur agricole. En juin 82, il épouse Chantale Dancause.

En 1956, Félicien achète la terre de son oncle Alphonse Marceau. Camionneur de métier, son épouse Thérèse effectue les travaux de la ferme avec ses beaux-parents et plus tard avec ses enfants. En 1976, Félicien devient facteur rural et il occupe ce poste jusqu'à sa retraite en 1987.

En juin 1986, Thérèse et Félicien ont célébré leur 40e anniversaire de mariage.

La famille Labrecque souhaite à tous un joyeux 125e.

## **HOMMAGES DE GILLES LABRECQUE PROPRIÉTAIRE DE « BAR CENTRAL »**



Sise en face de l'église, cette maison a été le premier hôtel de la place. Les voyageurs de commerce, les hommes d'affaires s'y arrêtaient pour prendre leur repas; parfois, ils y logeaient pour une nuit lorsqu'ils n'avaient pu voir, dans la journée, tous leurs clients de la place et des alentours.

Aujourd'hui, des loyers ont remplacé les chambres des pensionnaires. Le propriétaire Gilles Labrecque souhaite un joyeux 125e à tous.



## **AVEC LES HOMMAGES DE MONSIEUR PHILIPPE LACASSE ET SON ÉPOUSE ROSE TURGEON**

Philippe Lacasse, natif de Saint-Gervais, arrive à Armagh en 1921 à l'âge de 15 ans. Il travaille au moulin à scie que son père vient d'acquérir à la Rivière Noire (chez M. Jos Fradet).

En 1934, il achète un camion pour faire le transport des marchandises entre Québec et Armagh et le commerce du bois.

En 1945, il construit à Langlois Siding la meunerie Lacasse & Lemelin Ltée et un moulin à scie l'année suivante.

Il continue ces entreprises jusqu'à sa retraite en 1973.

De ses sept enfants, quatre demeurent encore à Armagh: les autres se sont installés dans la région immédiate de Québec.

## LACASSE & LEMELIN (1987) LTÉE

En 1945, messieurs Philippe Lacasse et Benoît Lemelin s'associent pour mettre sur pied, à Langlois Siding, la première meunerie de la région. On retient le nom ds deux fondateurs pour l'appellation « *Lacasse & Lemelin* ». À ce moment, cinq employés y travaillent et on y dessert les cultivateurs de la place et des alentours. Une porcherie s'ajoute à l'entreprise en 1951.

Monsieur Isidore Gourde de St-Malachie fait l'acquisition de cette meunerie en 1973. Après 14 ans d'opération, il la revend à la Meunerie Aubé de Ste-Claire. Le nouveau propriétaire et les employés souhaitent un joyeux 125e à la population d'Armagh.



### FAMILLE PIERRETTE ROY ET MICHEL LAMONTAGNE

Pierrette, fille d'Armand Roy et de Jeannette Aubé, est assistante technicienne en pharmacie à l'Hôpital d'Armagh, depuis 20 ans.

Le 27 juin 1970, Pierrette a épousé Michel, fils de Hervé Lamontagne et de Germaine Breton de St-Nérée. Michel est employé à la Municipalité d'Armagh depuis 3 ans.

De cette union sont nées deux filles:

Josée, née le 1er septembre 1971, étudiante en secondaire V, Polyvalente St-Damien.

Annick, née le 8 juin 1976, étudiante en 6e année, au Collège d'Armagh.

Michel, son épouse Pierrette, Josée et Annick souhaitent à tous un joyeux 125e.



## FAMILLE PAMPHILE LANGLOIS

Pamphile: vendeur étalagiste  
chez Frito Lay Canada.

Lyse Roy: Comptable-adjoint,  
Banque Nationale.

Pamphile et Lyse se sont mariés  
le 01-07-1963.

Ils sont parents de trois enfants:

Denis: D.E.C. en Informatique.

Chantal: Étudiante au Cégep  
Édouard Monpetit en administra-  
tion.

Esther: Étudiante au Campus  
Notre-Dame-de-Foy en technique  
de garderie.

La famille Pamphile Langlois souhaite un joyeux 125e à toute la  
population.



## HOMMAGES DE LA FAMILLE PAUL LANGLOIS

Paul est né à Armagh, en octobre  
1944. Dernier d'une famille de  
quatorze enfants, Paul est fils de  
Joseph B. Langlois et d'Albertine  
Lemelin.

En mai 1976, il épouse Martine  
Lapointe, fille d'Omer Lapointe et  
de Marie-Ange Lessard de St-Phi-  
lémon.



Leur petite famille compte deux filles qui fréquentent le Collège d'Ar-  
magh pour leurs études primaires:

Valérie Langlois, née le 13 janvier 1978.

Caroline Langlois, née le 3 août 1980.

Depuis leur mariage, ils ont toujours demeuré à Armagh.

Paul est courtier d'assurances et fait son travail dans sa résidence  
située au 37, route 281, à Armagh.

## LISETTE ET SYLVIE LE BLANC

Lisette Le Blanc et sa soeur Sylvie Le Blanc sont toutes deux filles de Léonard Le Blanc et de Françoise Roy Le Blanc.

Assureur-vie, Lisette travaille pour la Compagnie Mutualité.

Sylvie poursuit ses études pour devenir technicienne en délinquance. Présentement, elle fait un stage à St-Damien au Pavillon des Jeunes.

Lisette et Sylvie souhaitent à la population d'Armagh d'heureuses festivités en ce 125e.



Lisette



Sylvie



## FAMILLE GABRIEL LEMELIN

Gabriel, né à Armagh, est fils de Joseph Lemelin et de Maria Langlois (décédés). Depuis près de vingt-sept ans, il est à l'emploi de Confection Mirlin Inc. (autrefois B.M. Industries) comme mécanicien de machines à coudre.



En 1962, il épouse Pauline Goulet, fille de feu Napoléon Goulet et d'Évelina Labrie. Elle enseigna quelques années, puis depuis vingt ans, elle est à l'emploi comme opératrice, chez Confection Mirlin Inc.

De leur union, sont nés deux enfants:

Luc, né en 1963, diplômé en techniques électroniques, travaille depuis deux ans à Montréal.

Nancy, née en 1965, diplômée en techniques infirmières, travaille à temps partiel, à l'Hôtel-Dieu de Lévis.

À tous, un heureux 125e anniversaire!



## M. ET MME LÉONARD LEMIEUX

M. et Mme Léonard Lemieux offrent leurs hommages à toute la population d'Armagh. Ils souhaitent que toutes les festivités du 125<sup>e</sup> se passent dans l'Armagh'nie.

Après avoir exercé sa profession de garagiste pendant vingt-huit ans, M. Léonard Lemieux vit avec son épouse Rita, une retraite bien méritée, dans sa demeure située au 51, rue Principale sud.

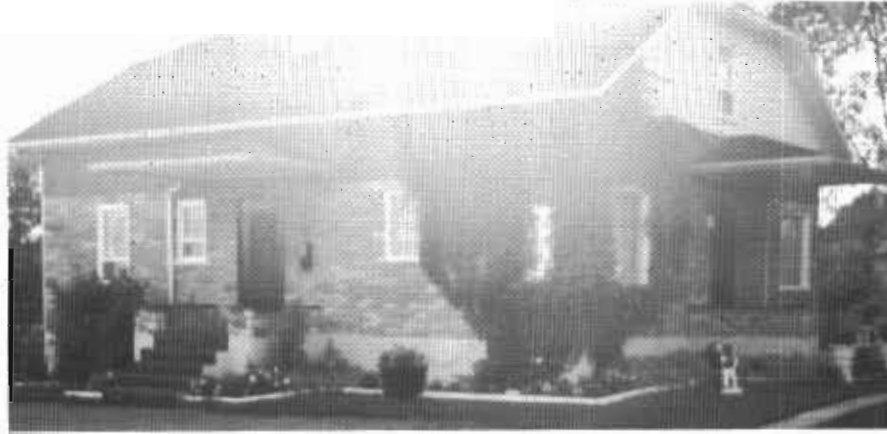

## LUMINAIRE BELLECHASSE ENR.



Le lieu d'affaires, Luminaire Bellechasse Enr., occupe une construction érigée en 1978. Bâtie sur le terrain de l'ancienne scierie, cette construction abritait auparavant Batiste Touchatout Inc.. Si Luminaire Bellechasse est situé un peu en retrait du centre de la Municipalité, c'est tout simplement pour permettre d'offrir à sa clientèle, grâce à une superficie de plus de 2500 pieds carrés de magasin et d'entrepôt, un choix des plus variés et cela dans le but de répondre aux besoins particuliers de chacun à des prix très compétitifs.

VENEZ NOUS VOIR « Ça vaut le détour ».

Luminaire Bellechasse Enr., 400, route 281, est un commerce qui offre quatre services connexes soit: Luminaire - Aspirateur - Chauffage et quincaillerie ÉLECTRIQUE.

Le gérant André Nichol, le personnel et la direction souhaitent: « Bon

## HOMMAGES DE MADAME ANNA TALBOT POWER

Anna Talbot Power, fille de Joseph Talbot et de Célina Lemieux, est née à Armagh, le 7 avril 1910.

Le 2 avril 1942, elle épouse Richard Power de Québec, ingénieur mécanicien de machine fixes.

Richard est décédé le 16 juillet 1978.

Madame Anna Power réside à Québec.



## FAMILLE ALPHONSE POULIOT

Alphonse Pouliot, né le 27 juillet 1921, est le fils de Didier Pouliot et de Marie-Louise Labbé. Le 12 juillet 1947, il a épousé Jeanne Lemelin, fille de Joseph Lemelin et de Maria Langlois.

Ils sont les parents de deux enfants:

Yvan, commis-livreur, est né le 17 novembre 1955. Le 17 septembre 1982, il a épousé Chantale Lamontagne de St-Nérée, fille de Herve Lamontagne et de Germaine Breton. Ils ont 2 enfants: Mathieu, 2 ans et Martin, 2 mois.

Marcel, né le 21 juillet 1957, est routier.

La famille Alphonse Pouliot offre ses hommages à la population d'Armagh en ce 125e.



## QUINCAILLERIE PRO

En 1975, Guy Fournier était gérant chez « *Baptiste Touche à tout* ». En 1983, les propriétaires ferment l'entreprise. À ce moment, Guy achète ce commerce localisé à 394, route 281, Armagh. Il continue la vente de matériaux et de quincaillerie à son compte. Depuis cinq ans, il opère ce commerce. Son épouse, Hélène Morin, le seconde dans son travail, en administration « *comptabilité* ».

Ce couple a deux enfants: Guylaine, neuf ans, David, six ans.

Guy, son épouse Hélène et leurs enfants souhaitent que le 125e se fête dans l'Armagh'nie.



## FAMILLE LIONEL ROY

Avec les hommages de monsieur Lionel Roy, rentier, et de madame Roy, née Germaine Cadrin et leurs quatre enfants:

Ghislaine, commis vendeuse mariée à Yvon Turgeon.

Claude, camionneur entrepreneur mariée à Denise Lacroix.

Laurier, entrepreneur camionneur marié à Pauline Gagnon.

Chantal, technicienne en administration (finance) mariée à Janel Duchesneau.



## FAMILLE ARTHUR ROY

Le 23 juin 1938, Arthur Roy épouse Rose-Emma Goulet. De leur alliance, sont nés six enfants:

Pauline, mariée à Roger Desrochers le 16 juillet 1960. Leurs enfants: Lucie, Diane, Bruno, Sylvain, Paule.

André, marié à Diane Therrien le 17 avril 1971. Leurs enfants: Sophie, Alain.

Jacques, marié à Docyle Thibault le 31 mai 1969. Leurs enfants: Josée, Nathalie, Mélanie.

Suzanne, mariée à Émilien Pouliot le 22 août 1970. Leurs enfants: Éric, David, Jérôme.

Françoise, mariée à Denny Garant le 12 mai 1973. Leurs enfants: Sébastien et Frédéric sont jumeaux, Émilie.

Michelle, mariée à François Arbour le 10 juin 1978. Leurs enfants: Nicolas et Mathieu sont jumeaux.

Cette famille compte six enfants, dix-huit petits-enfants et trois arrière-petits-enfants.

Toute la famille souhaite un plein succès aux fêtes du 125<sup>e</sup> d'Armagh.



## SALON LISE

Riche de l'expérience acquise dans un salon de coiffure de la Métropole, Lise réalise son rêve, en 1961, en inaugurant son propre salon dans sa résidence au 20, rue St-Cajetan.

Par son accueil et son habileté, elle a su se créer une clientèle charmante et fidèle. Tout en exerçant son travail professionnel, elle s'occupe de ses trois enfants:

Christian Langlois: termine son Bac en service social à l'Université de Moncton.

Michel Langlois: a un D.E.C. en fabrication mécanique, et est à sa 2<sup>e</sup> année de travail.

Louise Langlois: étudiante en secondaire V à la Polyvalente de St-Damien.

Lise remercie bien sincèrement ses clientes d'hier, d'aujourd'hui et de demain qui ont su et sauront lui faire confiance.

Sa mère, Juliette Boulet, domiciliée à 50, rue Garnier, depuis 1977, s'unit avec plaisir à Lise et à ses trois enfants pour souhaiter que ce 125<sup>e</sup> anniversaire de la paroisse d'Armagh se passe dans la joie et l'amitié.

Bon 125<sup>e</sup> à tous!

## HOMMAGES DE SCELLEMENTS J.F. INC.

Fondée en 1971, cette entreprise, propriété de Jos. Fradet & Fils Ltée, se spécialise dans le scellement de fissures, dans la construction et l'obturation des joints de dilatation sur les dalles de béton de nos routes et aéroports de la province.



Ces dernières années, cette entreprise s'est surtout distinguée par ses innovations dans les méthodes d'exécution de ses contrats, par la modification de machines existantes, et par la conception d'équipements spécifiques pour de tels travaux.

Bon 125e à toute la population d'Armagh, souhaits de tout le personnel de cette entreprise.



### LA FAMILLE DE JACQUES TURGEON

Jacques, fils de Roméo Turgeon et d'Antoinette Roy, est cuisinier à l'Hôpital d'Armagh.

Le 30 juin 1962, il épouse Pauline Gagné, fille de Wellie Gagné et d'Élisabeth Belval de cette paroisse.

De leur union, naissent trois enfants:

Dany, né le 13 janvier 1964. Aujourd'hui, coordonnateur de la distribution chez Pétro Canada.

Marco, né le 3 avril 1966. Il travaille comme installateur de radios chez G. Lebeau.

Manon, née le 29 juillet 1971. Étudiante.

La famille Turgeon souhaite un joyeux 125e à toute la population d'Armagh.



## ALINE ET ROLAND TURGEON

Roland, fils de Joseph Turgeon et de Léonie Goulet.

Aline, fille de Noël Vallières et de Rose-Emma Duschesneau.

Tous deux nés à Armagh, ils unissent leur destinée le 1er juin 1957.

Lorsque M. Joseph Turgeon devient gérant de la Caisse populaire, Roland prend la relève de son père comme forgeron puis il fait du fer ornemental et de la soudure. Il est aussi marchand de meubles, d'appareils électro-ménagers, de quincaillerie.

En 1987, Roland prend une retraite bien méritée tout en demeurant dans son milieu.

Roland et son épouse Aline profitent de l'occasion pour souhaiter un joyeux 125e à tous.



## FAMILLE LIONEL VALLIÈRES



De gauche à droite: Pascale, Luc, Mme Vallières, M. Vallières.

Le 10 août 1950, Marie-Berthe Lemieux, fille de Dollard Lemieux et de Marie-Rose Roy, épouse Lionel Vallières, fils de Noël Vallières et de Rose-Emma Duschesneau.

Deux enfants sont nés de leur union:

Pascale, comptable, mariée à Sylvain Noël: 2 enfants. Demeure: Lévis.

Luc, comptable, marié à Suzanne Carrier: 4 enfants. Demeure: Weedon.

Toute la famille s'unit à la population d'Armagh pour un joyeux 125e.

**CHAPITRE QUATRIÈME...**

**...LES ARTISANS  
DES  
FÊTES DU 125<sup>e</sup>...**

# CHANT DU 125<sup>e</sup> D'ARMAGH

Paroles: Irène Lemieux

Musique: Conrad Lemieux

(1) La pa-rasse d'Arm-agh fi-te ses  
cent vingt-cinq ans. Elle est com-po-sée  
de dix-huit cents tra-ri-tants. Elle  
a comme pa-tron le bon saint-Ca-ge-  
tan. Sous sa pro-tec-tion on vit  
heu-reux con-tents.





## CHANSON 125ième D'ARMAGH

- 1 -

*La paroisse d'Armagh  
Fête ses 125 ans  
Elle est composée  
De dix-huit cents habitants.  
Elle a comme patron  
Le bon saint Cajetan.  
Sous sa protection  
On vit heureux, contents.*

- 2 -

*L'église est une merveille,  
Elle fait notre fierté,  
Nous sommes restés fidèles  
À y venir prier.  
C'est grâce à 16 curés  
Qui se sont succédés  
Pour enseigner la foi  
Qu'ont laissée nos aînés.*

- 3 -

*Depuis toutes ces années.  
Bien des choses ont changé.  
Tout s'est mécanisé  
Tout s'est modernisé,  
Pas besoin d'atteler  
La grise sur le boghei.  
On se promène en beau char  
Souvent même de l'année.*

- 4 -

*Si nos aïeux voyaient  
C'qu'on appelle le progrès,  
Sans doute, qu'ils regretteraient  
La misère d'autrefois.  
En voiture, il fallait,  
Pour y faire son marché,  
Aller chercher les vivres  
D'Armagh à Saint-Vallier.*

- 5 -

*Souvenir le plus beau,  
C'était d'entendre les grelots  
Retentir dans la nuit  
De la messe de minuit.  
En carriole bien bordée,  
Dans la nuit étoilée,  
Retentissait bien haut  
In excelsis Déo.*

- 6 -

*Parmi nos traditions  
De bien belles sont restées.  
Le Jour de l'An nous rappelle  
Les souhaits de bonne année.  
Les parents, les enfants  
Font des rassemblements  
Pour échanger entre eux,  
Toutes sortes de bons voeux.*

- 7 -

*Ceux qui sont disparus  
Et qu'on ne revoit plus,  
Ensemble ils ont bâti  
Ce beau coin de pays.  
Ils ont travaillé dur  
Pour leur progéniture.  
Ensemble, imitons-les  
Dans le plus grand respect.*

- 8 -

*Tant qu'il y aura à Armagh  
Des braves gens comme ça  
Qui travaillent pour le bien  
De tous les paroissiens  
Dans une franche amitié,  
En toute fraternité,  
Nous irons sagement  
Vers les 150 ans.*

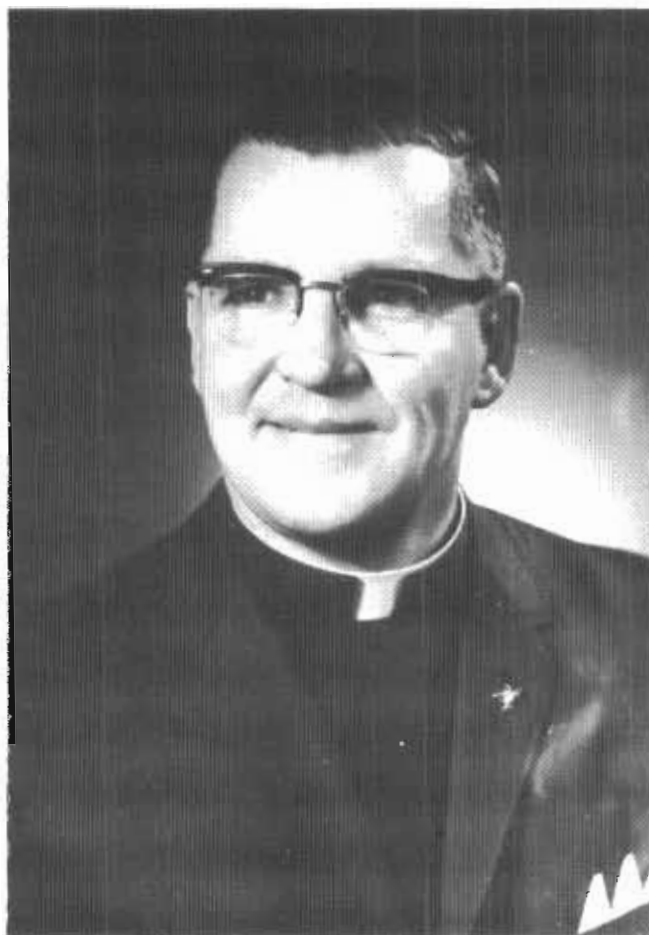

*Quand les oiseaux remplissent les bocages de leurs chants, ils inondent de joie le coeur des humains.*

*Quand ta voix chante à l'unisson cette mélodie du 125e d'Armagh, tu entres dans la ronde et ton coeur est à la fête avec tous les paroissiens.*

*Quand je vibre avec toi au rythme d'une chanson, tu me réchauffes le coeur et je me sens copain.*

*Adrien Thibault, ptre*

# HOMMAGES EN CHANSON

## 125e d'ARMAGH

1988

- 1 -

*Je t'aime Armagh joyeux,  
Je t'aime Armagh joli.  
Cadeau de nos aïeux,  
De nature embellie.  
De Québec en banlieue,  
Au soleil du midi:  
On voit de tous les lieux  
Ses montagnes fleuries.*

- 2 -

*Je t'aime Armagh joyeux,  
Je t'aime Armagh joli.  
J'adore tes gens heureux  
Nobles, épanouis.  
Bâtis comme des preux,  
Fiers de leur beau pays!  
Des hommes généreux,  
Des femmes fort jolies.*

- 3 -

*Je t'aime Armagh joyeux,  
Je t'aime Armagh joli.  
Croyant en un seul Dieu,  
Père, Amour infini.  
Cajetan le pieux.  
T'a sans cesse béni:  
Gardant coeur généreux,  
Gardant force, énergie.*

- 4 -

*Je t'aime Armagh joyeux,  
Je t'aime Armagh joli.  
Quand c'est nuage qui pleut,  
Quand c'est soleil qui luit.  
Des ancêtres valeureux,  
Tu as fort bien appris:  
Que le bonheur sans Dieu  
N'a jamais réussi.*

- 5 -

*Je t'aime Armagh joyeux  
Je t'aime Armagh joli.  
Des chemins tortueux,  
Tu es toujours sorti.  
Tu marches deux par deux,  
Cent vingt-cinq ans depuis:  
Secret audacieux,  
D'amitié, d'harmonie.*

- 6 -

*Je t'aime Armagh joyeux,  
Je t'aime Armagh joli.  
Ensemble chauffons le feu,  
La route n'est pas finie.  
Notre amour généreux,  
Porte la garantie:  
D'un avenir heureux,  
D'un bonheur qui sourit.*

- 7 -

*Je t'aime Armagh joyeux,  
Je t'aime Armagh joli.  
Le bonheur ambitieux  
Roule dans tes prairies.  
Conserve-le précieux  
Au coeur de ta vie:  
Pour qu'il te mène heureux  
Aux joies du paradis.*

- 8 -

*Je t'aime Armagh joyeux,  
Je t'aime Armagh joli.  
Terre de nos aïeux,  
Héritage chéri.  
Arrosé de vins vieux  
Égayé de nos cris:  
Je te confie à Dieu.  
Et te disant merci!...*

- 9 -

*Je t'aime Armagh joyeux,  
Je t'aime Armagh joli.  
Voilà de très bons voeux  
Qu'en chantant, je te dis...  
Chantez cet air joyeux,  
Du patrimoine qui vit:  
Chantez les bras aux cieux,  
Si le coeur vous en dit.*

- 10 -

*La, la, la...  
Chantez cet air joyeux, etc.*

N.B.: — COMPOSITION:  
Adrien Thibault, ptre

— AIR: « C'est une chanson belle »...

## COMITÉ CENTRAL DES FÊTES DU 125<sup>e</sup>



3<sup>e</sup> rangée (haut, gauche à droite): Jacques Lévesque, Paul-Émile Labrie, Michel Moisan, Gérald Chamberland. 2<sup>e</sup> rangée (centre, gauche à droite): Claudel Labrecque, Aline Beaudoin, Yves Jolin, Jean-Charles Lacroix, Claude Comeau. 1<sup>ère</sup> rangée (gauche à droite): Jeanne Pouliot, Cécile Beaulieu, présidente, Francine Laferrière.



## COMITÉ DE RÉCEPTION



Rangée arrière (gauche à droite): Jeannine Goulet, Aline Beaudoin, responsable, Aline Turgeon. rangée avant (gauche à droite): Germaine Boutin, Thérèse Duchesneau. Absente: Lorraine Pouliot.

## COMITÉ DES JUBILAIRES



Rangée arrière (gauche à droite): Jeanne Pouliot, Irène Lemieux, responsable. Rangée avant (gauche à droite): Marie-Paule Thibault, Pierrette Lamontagne, Rachel Boutin. Absente: Gaétane Chabot.

## COMITÉ DE LA PARADE



Arrière (gauche à droite):  
Michel Moisan, Jean-Claude Pouliot.  
Avant (gauche à droite):  
Paul-Émile Labrie, Gérald Chamberland, responsable.

## COMITÉ VENTE DES BILLETS



Rangée arrière (gauche à droite):  
Paul Langlois, Léandre Chamberland, Pierrette Pouliot, responsable.  
Rangée avant (gauche à droite):  
Nicole Jolin, Jacinthe Fournier Goulet, Guylaine Chamberland, Francine Laferrière.

## COMITÉ DU LIVRE DU 125<sup>e</sup>



Arrière (gauche à droite):

Jacques Levesque, Hélène Lacasse, Berthe Lemelin, Raymond Leclerc.

Avant (gauche à droite):

Angéline L. Goulet, Marguerite Langlois, Rose-Hélène Langlois, Pauline G. Lemelin.

Responsable: Hélène Lacasse

Rédaction et  
dactylographie: Rose-Hélène Langlois

Révision: Rose-Hélène Langlois  
Angéline L. Goulet  
Abbé Adrien Thibault

Financement: Raymond Leclerc (publicité)  
Pauline G. Lemelin  
Angéline L. Goulet

Recherches: Gilberte Roy  
Angéline L. Goulet  
Rose-Hélène Langlois  
Berthe Lemelin  
Marguerite Langlois

Photos: Jacques Levesque

Personnes qui ont fourni un ou des écrits:

Gilberte Roy  
Marie-Paule Labrie Couture  
Rose-Hélène Langlois  
Abbé Adrien Thibault  
Angéline L. Goulet  
Pauline D. Fradet  
Marielle Chamberland Goulet

## DOCUMENTATION

Procès-verbaux des Municipalités de la paroisse et du village d'Armagh.

Feuillets paroissiaux de la paroisse d'Armagh.

La petite Histoire des paroisses de la Fédération des Cercles des Fermières du District Régional no 4 des Comtés de Lévis, Bellechasse, Dorchester et Lotbinière.

La Tradition orale.

Sincères remerciements à toutes les personnes qui ont contribué par leurs deniers et leurs renseignements à la publication de ce livre-souvenir.

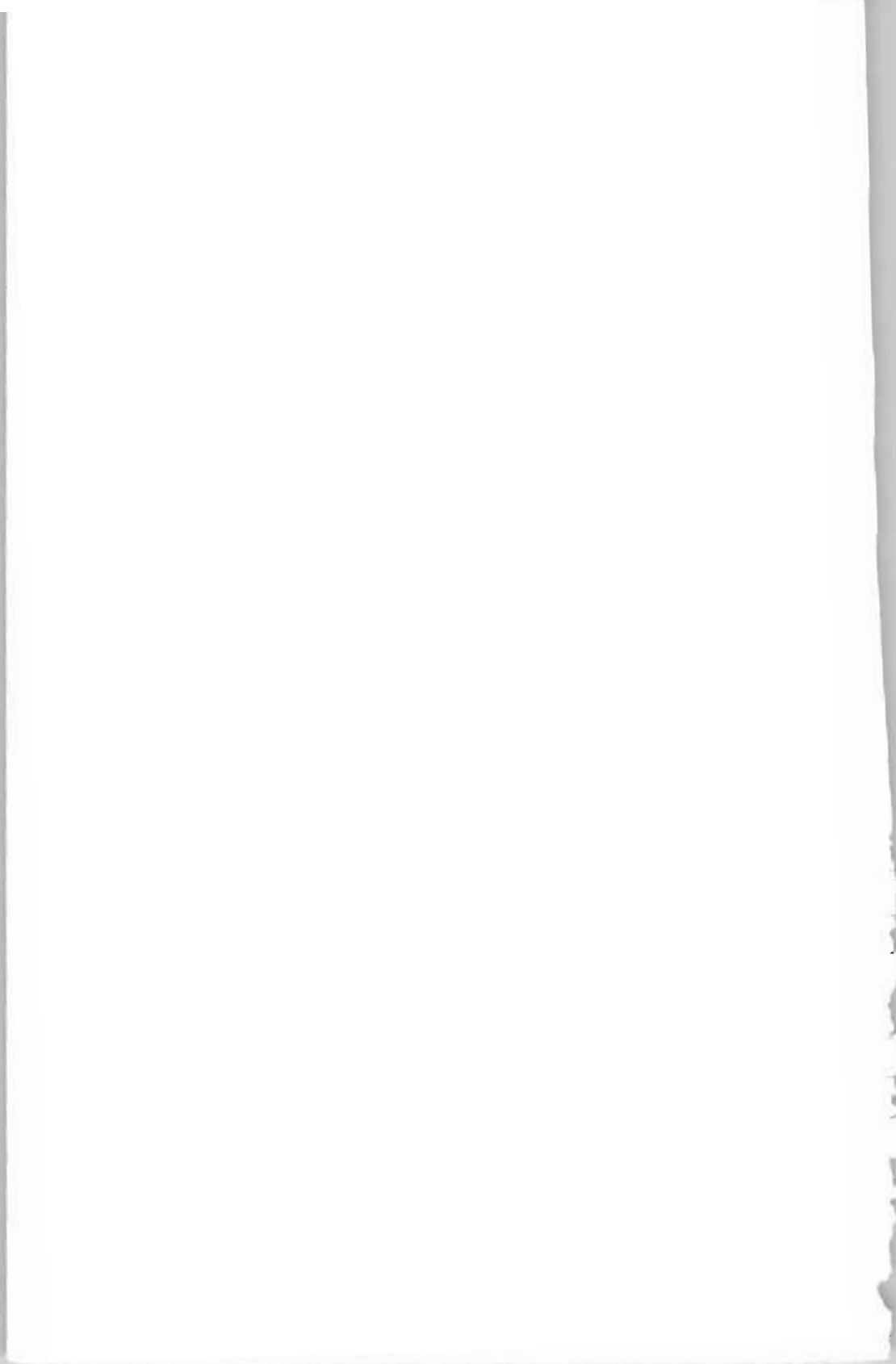





*Qu'elle est grande ma paroisse!  
Qu'elle est belle!  
Aimons-la, respectons-la, soyons-y fidèles.  
Il y a eu ici bien des sueurs versées...*

## TABLE DES MATIÈRES

|  |         |
|--|---------|
| Dédicace .....   | 3       |
| Les armoiries et leurs explications .....                                | 4       |
| Message de présentation .....  | 6       |
| Le message des autorités religieuses et civiles .....                    | 9       |
| Les doyens et les doyennes .....   | 19      |
| <br><i>Chapitre 1 — Les événements qui ont fait notre histoire</i> ..... | <br>27  |
| Situation géographique .....   | 28      |
| L'ère des chantiers .....  | 28      |
| L'évolution de la paroisse .....   | 29      |
| Les éphémérides 1863-1988 .....  | 31      |
| Renouveau liturgique et activités religieuses 1963-1988 .....            | 91      |
| La Fabrique .....  | 98      |
| Les curés et les vicaires de 1963-1988 .....                             | 99      |
| Les marguilliers 1963-1988 .....   | 100     |
| Statistiques religieuses 1963-1988 .....                                 | 101     |
| Statistiques de la paroisse .....  | 101     |
| Les Corporations municipales de St-Cajetan d'Armagh .....                | 102     |
| Liste des maires, des secrétaires et des maîtres de poste .....          | 104     |
| <br><i>Chapitre 2 — Vie sociale</i> .....                                | <br>107 |
| Bibliothèque municipale .....  | 108     |
| Caisse populaire .....   | 109     |
| Centre Sportif d'Armagh Station .....                                    | 110     |
| Cercle des Fermières .....   | 111     |
| Chevaliers de Colomb .....   | 112     |
| Chorale de l'église .....  | 113     |
| Club de l'Anneau d'Or .....  | 115     |
| Fêtes de l'Armaghnie .....   | 117     |
| Garde paroissiale .....  | 118     |
| Hôpital d'Armagh .....   | 120     |
| Loisirs d'Armagh Inc. ....   | 121     |
| Mouvement des Femmes Chrétiennes .....                                   | 123     |
| Station météorologique .....   | 126     |
| Club 4H .....  | 126     |
| Nez Rouge 84 .....   | 128     |
| Trente-deux ans de neige .....   | 128     |
| Acériculture .....   | 129     |
| Au temps des fromageries .....   | 131     |
| Les rangs de la paroisse:  |         |
| Rivière Noire .....  | 133     |
| La Fourche .....   | 135     |
| La Station .....   | 138     |
| Rang Ste-Anne .....  | 140     |
| Rang St-Joseph .....   | 141     |
| Rang St-Charles .....  | 142     |
| Les 6e et 7e rangs .....   | 142     |

|  |            |
|--|------------|
| Les jumeaux .....  | 143        |
| Le chant du Centenaire 1963 .....                                    | 145        |
| Le Centenaire 1863-1963 en photos .....                              | 146        |
| <i>Chapitre 3 — Familles et Commerces (ordre alphabétique) .....</i> | <i>149</i> |
| <i>Chapitre 4 — Les Artisans des Fêtes du 125e .....</i>             | <i>283</i> |
| Chanson thème du 125e .....  | 284        |
| Hommages en chanson .....  | 287        |
| Comité central des Fêtes du 125e .....                               | 288        |
| Comité de réception .....  | 289        |
| Comité des jubilaires .....  | 289        |
| Comité de la Parade .....  | 290        |
| Comité vente des billets .....                                       | 290        |
| Comité du livre du 125e .....  | 291        |
| Documentation .....  | 291        |
| Épilogue .....   | 293        |

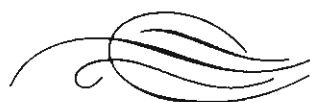

Dépôt légal - 2<sup>e</sup> trimestre 1988  
 Bibliothèque nationale du Québec  
 et Bibliothèque nationale du Canada.



125-58

Photocomposition, montage et impressions:  
IMPRIMERIE APPALACHES INC.  
Ste-Justine, Bellechasse. 383-5300