

On assiste également cette année-là, à la réorganisation du comité industriel. Les responsables sont: Messieurs Jean-Paul Turcotte, Fernand Drouin et Pierre Gagnon pour le projet du moulin à bardeaux de cèdre.

En 1980, la Chambre s'objecte au changement du nom Abitibi-Témiscamingue pour celui de Nord-Ouest. La Chambre demande au Ministère des Postes l'ouverture du bureau de poste jusqu'à 2 heures P.M. le samedi et envoie une lettre d'appui à la Chambre de Commerce Provinciale contre la hausse des tarifs postaux.

En 1981, la Chambre de Commerce Provinciale nous demande d'envoyer le nom du bénévole le plus méritant de l'année. Nous avons choisi M. Pierre Gagnon. Celui-ci est choisi en province parmi les 20 participants avec deux autres bénévoles: Messieurs Hervé Binette, de St-Jérôme (ancien professeur à Fabre au milieu des années 1950) et Jacques Catudal, de Laval.

Finalement, en 1984, la Chambre de Commerce cesse ses activités par manque d'intérêt de la population. À sa dissolution, les directeurs sont: Marcel Laplante, Laurent Kelly, Martial Perreault, Henri Laforest, Claude Langevin, Cyrille Bellehumeur et Suzanne Langevin.

#### NOMS DES PRÉSIDENTS

Pierre Gagnon	1966-1969
Amédée Pellerin	1969-1972
Arrêt des activités de la chambre	(1972-1974)
Paul-Émile Gaudet	1974-1976
Claude Langevin	1976-1984

#### NOMS DES SECRÉTAIRES

Jean-Yves Pellerin	Mai 1966 à oct. 1966
André Charland	1966-1967
Florian Lafond	1967-1968
Yvette Gagnon	1968-1976
Suzanne Langevin	1976-1984.



*Pierre Gagnon reçoit de Rodrigue Biron, ministre de l'Industrie et du Commerce, une plaque pour le travail effectué dans la Chambre de commerce locale et régionale.*

## Le Club 4-H

Par: Germaine Ouellette

Le Club 4-H garçons de Fabre prend vie avec le professeur Claude Jeanneteau en 1950.

Nous nous réunissons une fois par mois à l'école, le soir.

Monsieur Deblois vient nous montrer des films sur la forêt et la protection de l'environnement. Quelques membres ont planté des arbres.

Les 4-H de chaque paroisse se réunissent à Notre-Dame-du-Nord pour vivre un congrès. Pour nous le trajet se fait en camion. Le conducteur est Guy Goulet et les jeunes sont dans la boîte du camion. Nous trouvons le trajet court et la joie y règne tout le long. Nous mettons notre devise en action: Honneur, Honnêteté, Habilité et Humanité.

Les deux années de vie 4-H nous ont permis d'être heureux et de respecter nos alentours.

Le mouvement 4-H est à l'oeuvre pour la jeunesse féminine en l'année 1959-60. Une animatrice, fort appréciée des filles, Mlle Madeleine Drouin se dévoue activement auprès de celles qui veulent bien adhérer à ce mouvement naturaliste. Nous avons à fabriquer un herbier composé de feuilles diverses que nous devons identifier. Des travaux manuels, comme un coussin brodé d'un appliqué, sont aussi confectionnés. Les réunions se tiennent une fois la semaine dans un local de l'école paroissiale.

Un camp provincial 4-H est offert aux filles désireuses d'aller chercher des connaissances plus poussées des valeurs véhiculées par ce mouvement. Mlles Reina Lapierre et Pierrette Thérien sont choisies pour aller vivre une

semaine au Lac Monroe à St-Jovite, en juillet 1960.

Ce mouvement sensibilise les jeunes, garçons ou filles, à l'importance de protéger et respecter la nature et son environnement. Quelle belle valeur à pratiquer et inculquer, peut-être encore davantage aujourd'hui!

Le Club 4-H a permis aux jeunes de se sensibiliser à leur environnement et de développer leur créativité. Rassemblés chaque semaine, ces jeunes ont appris à s'organiser, à travailler en équipe pour découvrir ensemble comment ils pouvaient améliorer la qualité de leur milieu.



Quelques membres du Club 4-H en 1971. 1ère rangée de g. à d.: Manon Martel, Ginette Brassard, Carole Plante, Lise Plante, Thérèse Larochelle. 2e rangée: Anita Desrochers, Madeleine Lapierre, Céline Demers, Francine Clouâtre, Anne-Marie Paquette, Lucie Desrochers, Jacqueline Desrochers et Marie-France Loisel.

Une fois par année, de 1969 à 1971, les membres du club organisent un spectacle dont le but est d'amasser des fonds pour leurs activités d'embellissement et faire connaître les activités du club. On y retrouve des chansons, saynètes sur les arbres et différents numéros où se côtoient joie, humour et réflexion. À travers toutes leurs activités, les membres du Club 4-H sont guidés par leur devise:

Honneur dans les actes  
Honnêteté dans les moyens  
Habilité dans le travail  
Humanité dans la conduite



*Carole Toupin, Andrée Plante et Claudine Laforge dans un petit sketch: "La vie d'une feuille".*

Les 4-H demeurent encore aujourd'hui un mouvement d'avant-garde pour les jeunes qui veulent devenir "gardiens et gardiennes des ressources naturelles".

En 1974, Céline Demers et Lucie Desrochers, responsables, partent pour leurs études. Marie-Louise Larochelle prend alors la charge du club 4-H pour trois ans.

Le rassemblement se fait au sous-sol de sa demeure une fois par mois. Voici quelques activités:

Opération N.D.P. (nettoyage du printemps)  
La vente des sacs à rebuts  
Fin de semaine au chalet  
Demeurer 24 heures avec Dame Nature

En 1977, les deux clubs s'unissent pour former un club mixte.

Les garçons veulent se former un club. En 1970, Germaine Ouellette répond à leur demande.

Parmi nos études, citons quelques sujets:  
L'environnement a besoin de nous.  
L'arbre mon ami.  
Mon arbre...Je le découvre.  
Le procès du progrès.  
Un montage sur l'arbre.  
Un parc écologique.  
"Planter un arbre c'est semer la vie"

Nous aimons respirer l'air et vivre dans la beauté. Voici quelques travaux:  
Nettoyage du terrain de la fabrique.  
Tondre la pelouse sur ce terrain.  
Préparer le terrain pour semer des fleurs à l'église, à l'école et au coin du magasin Pellerin.

Que de beaux moments nous vivons ensemble. En 1977, les deux clubs s'unissent pour deux ans et les responsables se partagent les tâches. En 1979, par manque de responsables, le club ferme ses portes.

En 1980, Henri Laforest et Donald Barrette font partie d'un groupe qu'on appelle alors Enjeu (Environnement Jeunesse). On s'intéresse aux jeunes de Fabre. Le but d'Enjeu est de créer, de développer le sens d'entraide dans les communautés paroissiales soit pour aider des personnes âgées dans leurs activités autour de la maison ou à l'intérieur ainsi que de les sensibiliser au niveau personnel.

Comme le Club 4-H de Fabre a encore des fonds provenant d'activités antérieures, ces sommes sont transférées à Enjeu. Quelques jeunes de Fabre ont l'opportunité de se rendre à Plaisance près de Gatineau dans le but de rencontrer d'autres jeunes de la province.

Nous avons aussi invité le corps policier spécialiste dans les drogues pour venir rencontrer nos jeunes à Fabre.

Comme tous les mouvements du genre ont de la difficulté à survivre à cause des multiples activités qui amènent nos jeunes à des distances plus grandes et plus de liberté personnelle, nous devons cesser nos activités deux ans plus tard. L'effort en valait la chandelle et nous en sommes heureux.

*Collaborateur:  
Collaboratrices:*

*Pierrette Thérien  
Céline Demers  
Marie-Louise Larochelle  
Henri Laforest*



*Un bon pique-nique ferme l'année 4-H. En avant de g. à d.: Ronald Pellerin, Ghislain Clouâtre. 2e rangée: Roch Goulet, Alain Goulet, ?, Lucien Gagnon, Jean-Guy Goulet. 3e rangée: Yves Pellerin, ? et Sylvain Desrochers.*



**3e partie:**

**Biographie  
des familles de Fabre**

**Claude Laberge & Louis Archambault**

Tous deux originaires de Montréal, Claude et Louis se marient en 1984. La même année, ils s'installent à Fabre. Tous deux médecins, ils travaillent au Centre de santé Sainte-Famille de Ville-Marie. En décembre 1987, Chloé vient se joindre à eux.



*Claude, Louis et Chloé.*

**Raymonde Clouâtre & Raymond Arpin**

Raymonde, fille de Thérèse Barbe et Raymond Clouâtre, voit le jour à Fabre le 7 avril 1948. Le 15 juillet 1967, elle épouse Raymond Arpin, natif de Béarn. Le couple demeure une année à Fabre et déménage à Béarn. Ils demeurent ensuite cinq ans à Témiscaming pour revenir à Béarn en 1974. Le couple et leurs deux filles demeurent à Béarn depuis ce temps.



*Lison, Annie, Raymonde et Raymond.*

**Dolorès Pineault & Léo Audet**

Dolorès, née à Fabre le 19 février 1925, est la fille de Marie Vanel et Ernest Pineault. Le 3 mai 1944, elle épouse Léo, fils de Anna Pelchat et Jos Audet. Ils ont sept enfants: Lise, Madeleine, Diane, Ghislain, Francine, Marjolaine et Ghislaine. Ils demeurent sur une ferme dans le rang du lac jusqu'en 1956, date de leur départ pour l'Ontario. Ils demeurent maintenant à Pointe-des-Cascades et sont à la retraite.



*Léo et Dolorès Audet*

**Herminie Lajeunesse & Joseph Authier**

Herminie naît en 1869 et Joseph, le 28 février 1870. Ils s'unissent à St-Hilaire le 15 août 1893 et de ce mariage, naissent 11 enfants. Ils quittent Montréal pour venir s'établir à Fabre vers 1915-1920.

Le couple achète une terre à Mazonod. Avec l'aide de ses fils, Joseph construit une grande maison qu'on appellera plus tard "L'Hôtel des Pins". En plus de sa besogne familiale, Herminie gère un petit restaurant. Comme la maison est grande, elle offre les services de chambres et repas aux passants et aux voyageurs du chemin de fer. Joseph élève des animaux et fait le marché de la viande à Témiscaming.

Ils demeurent dans leur maison jusqu'à leur mort. Joseph décède le 8 octobre 1935 à l'âge de 65 ans et Herminie, le 11 octobre 1954 à l'âge de 85 ans.



*En avant, de g. à d.: Yvon, Adrienne, Adalbert, Yvonne.  
En arrière: Marie-Reine, Jean-Charles, Raoul, Ernestine,*



*Les parents, Herminie et Joseph.*

**Marie Laforest & Adalbert Authier**

Marie naît à St-Joseph-d'Alma le 23 décembre 1898. Elle est la fille de Lydia Pednaut et Trefflé Laforest. Fils de Joseph Authier et Herminie Lajeunesse, Adalbert est né à St-Ours-sur-Richelieu le 1er juin 1894. Ils s'épousent à Fabre le 30 juin 1925. Deux filles naissent de ce mariage.

Après le décès de son père en 1935, Adalbert travaille pour sa mère afin d'assurer la continuité du commerce de viande et du magasin. Plus tard, il transporte le courrier de la gare au bureau de poste et avec les années, jusque dans les rangs. Habile couturière, Marie confectionne de jolies robes de mariées et de beaux vêtements pour ceux et celles qui aiment bien paraître.

Après une vie bien remplie, Adalbert quitte les siens le 19 mars 1972 et Marie le rejoint le 22 novembre 1986.



*De g. à d.: Paul Plante, époux de Mireille, Adalbert, Marie  
et Huguette, épouse d'Ernest Charland.*

**Marie-Paule Vézina & Gilles Ayotte**

Originaire de Montmagny, Gilles est né en 1944. En 1970, il travaille au Centre hospitalier de Rouyn-Noranda comme travailleur social. Marie-Paule est née à Montréal en 1952. En 1974, elle s'installe à Amos pour travailler comme ergothérapeute au Centre hospitalier.

Le couple se rencontre dans une soirée de Noël à Malartic. En août 1976, ils se marient civilement à Rouyn-Noranda et projettent un retour à la terre témiscamienne. Le projet de ferme ne se concrétise pas mais le couple adopte Fabre en avril 1978. Marie-Paule et Gilles exercent de nouveau chacun leur profession au Centre de santé Ste-Famille.

Deux enfants forment leur petite famille. En juin 1988, Lucille Vézina, mère de Marie-Paule, se greffe définitivement à la famille Vézina-Ayotte.



*En avant: Julie, Lucille et Philippe. En arrière, Marie-Paule et Gilles.*

**Émilia Demers & Albéric Barbe**

Native de Rigaud, Émilia Demers épouse Albéric Barbe. Vers 1901, ils tentent l'aventure vers le Témiscamingue. En arrivant à Fabre, Émilia ouvre une petite épicerie dans la maison de son frère Napoléon. Il y a des pots de riz, de fèves, des pois, du sucre, de la farine, etc... Ensuite, ils achètent la ferme où résident actuellement Maria et Francis Desrochers et continuent à tenir magasin. Ils vendent cette ferme à Georges Barbe et construisent un magasin au coin de la rue du Lac et la rue Principale. Pendant 40 ans, ils opèrent leur magasin. Les colons n'étaient pas riches et du crédit..., il y en avait.

Émilia est organiste à l'église pendant de nombreuses années. En 1903, elle est engagée comme institutrice pour l'école no 1 à 150\$ par année. La mort vient cueillir Albéric en 1940 et Émilia, en 1944.



*Albéric et Émilia, accompagnés du missionnaire qu'ils ont fait instruire. À l'avant, Denis Toupin, fils de Victor.*

**Mathilda Fleury & Georges Barbe**

Georges, né à Ottawa en 1878, est le fils de Léocadie Lacroix et Jérémie Barbe. Mathilda Fleury est née à East-Aldfield en 1880. Ils s'épousent le 28 juin 1898 à Masham. Vers 1915, Georges et Mathilda viennent s'établir sur une ferme à Fabre. Le couple donne naissance à 10 enfants: Joseph, Honoré, Ovi-la, Lucien, Noëlla, Diana, Laurenza, Alma, Olivine et Lucienne. Georges décède à l'âge de 51 ans. Mathilda demeure sur la ferme avec son fils Honoré et sa belle-fille jusqu'en 1963. Elle passe les dernières années de sa vie dans un loyer à Gatineau. Elle décède en 1969, âgée de 89 ans.



*Mathilda et Georges*

**Mélina Gagnon & Honoré Barbe**

Honoré, né le 18 octobre 1900 à East-Aldfield, est le second fils de Mathilda Fleury et Georges Barbe. La famille est arrivée à Fabre vers 1915. Mélina, née le 23 juillet 1906 à Fabre, est la fille d'Herminie Manseau et Onésiphore Gagnon. Honoré et Mélina unissent leur destinée le 27 juin 1923.

En 1946, un voyage à Québec a permis au couple de combler un vide dans leur vie, celui d'avoir un enfant, d'où la petite Monique. En 1963, Honoré et Mélina, cultivateurs pendant de nombreuses années et premier laitier de

Fabre, vendent la ferme paternelle. Ils deviennent alors citoyens de la ville de Gatineau. Honoré décède le 12 décembre 1969 et Mélina le suit six ans plus tard, soit le 15 août 1975.



*Mélina, Monique et Honoré*

**Fabiola Desrochers & Joseph Barbe**

Joseph est né à East-Aldfield en 1899. Il vient s'établir à Fabre avec ses parents, Mathilda Fleury et Georges Barbe, vers 1915. Fabiola, née en 1902 à Auburn, arrive à Fabre avec ses parents, Edwidge Tardif et Alphonse Desrochers, en 1906. Mariés en 1919, Fabiola et Joseph sont les parents de huit enfants.

La famille vit sur une ferme dans le rang 7 sud. Pendant l'été, Joseph est contremaître pour la Voirie dépendamment, bien sûr, de la couleur du gouvernement (rouge de préférence). L'hiver, il travaille dans les chantiers et Fabiola s'occupe de la ferme. En 1945, ils déménagent à Tee Lake à l'emploi de la compagnie Booth Lumber. Fabiola opère un magasin jusqu'en 1969.

Ils se retirent à North Bay où ils demeurent jusqu'au décès de Fabiola en 1972. Joseph finit ses jours à Tee Lake chez sa fille Émelda où il décède en 1975.



*La famille de Fabiola et Joseph*

**Rita Pellerin & Alphonse Barbe**

Alphonse est né le 12 juin 1920 à Fabre. Il est le fils aîné de Fabiola Desrochers et Joseph Barbe. Rita est née le 1er août 1925 et est la fille de Anna Roberge et André Pellerin. Ils s'épousent en 1943. Le couple donne naissance à cinq enfants: André, Colette, Jacques, Raynald et Huguette.

Après avoir vécu 23 ans sur la ferme paternelle, ils déménagent à North Bay, en Ontario. De 1968 à 1976, il est opérateur de machinerie lourde. Il est alors transféré à Sudbury, où il est maintenant à sa retraite. Ils ont le bonheur d'avoir huit petits-enfants.



*Rita et Alphonse avec leurs enfants.*

**Antoinette Champagne & Lucien Barbe**

Lucien, fils de Mathilda Fleury et Georges Barbe, est né à Fabre en 1918. Son père décède lorsqu'il a 10 ans et il va demeurer avec sa mère chez son frère Honoré. En 1941, il est appelé pour l'entraînement militaire jusqu'en 1944. En 1943, il épouse Antoinette Champagne, native de Lorrainville et infirmière à l'Hôpital Ste-Famille. De cette union naissent neuf enfants. En 1950, ils déménagent à Ottawa où Lucien est mécanicien jusqu'à sa retraite.



*De g. à d.: Jocelyne, Gilbert, Marie-Reine, Serge, Francoise, Bernard, Francine, Jean-Guy et Carmelle. En avant, Lucien et Antoinette.*



### **Alvina Goulet & Ovila Barbe**

Ovila arrive à Fabre en 1915 avec son père Georges Barbe. En 1931, il épouse Alvina, fille de Joseph Goulet, vivant dans la paroisse depuis 1920. Ils s'installent dans le village. Quatre enfants naissent de cette union.

Ovila travaille comme journalier pendant qu'Alvina assume la responsabilité des enfants et l'entretien de la maisonnée. Ils demeurent à Fabre jusqu'en 1982. Ovila décède en juillet 1983 à Ville-Marie où Alvina vit toujours.



*En avant, de g. à d.: Alma, Alvina et Yolande. En arrière, de g. à d.: Roger Ovila et Georges.*

### **Francis Barsalou**

Francis est né le 27 mars 1920 à Hunter's Point. De 1927 à 1936, il est pensionnaire dans une école à Spanish, Ontario. Francis tente une aventure dans l'armée, il laisse en 1945. Il travaille à différents endroits jusqu'en 1968. Finalement, il demeure en Colombie-Britannique de 1968 à 1984. C'est à ce moment qu'il revient vivre sa retraite à Fabre.



*Francis Barsalou*

### **Marie Manseau & Étienne Beaudoin**

Étienne vient au monde à Compton le 10 octobre 1875. Il épouse Marie, fille de Calixte Manseau et Léa Moffet, à Notre-Dame-des-Bois, en 1901. Sept enfants viennent compléter la famille. Ce sont: Ferdinand, Joseph, Edmond, Marie-Alba, Napoléon, Albert et Calixte. Après le décès de Marie, inhumée à Fabre le 28 février 1911, les enfants d'Étienne sont dispersés dans différentes familles.



*Debout en arrière: Calixte et Annette Vadeboncoeur, Léona Audet et Joseph, Marie-Alba et Ludger Manseau. En avant: Claudia Goulet et Ferdinand, Napoléon (Paul)*

### **Léona Audet & Joseph Beaudoin**

Joseph est né à Fabre le 28 février 1903 et est le fils de Marie Manseau et Étienne Beaudoin. Le 23 avril 1930, il épouse Léona Audet, veuve de Léon Laroche. Léona est la fille d'Anna Pelchat et Joseph Audet. Ils vont s'installer dans le rang 5 sur une ferme. Neuf enfants naissent de cette union: Henri, Henriette, Adrien, Jeannette, Gérard, Clairette, Noëlla, Joseph et Alma. Léona a déjà trois enfants de son premier mariage: Laurette, Louis et Alfred. Avec l'aide de tous leurs enfants, ils exploitent la ferme. L'hiver, Joseph va dans les chantiers de Booth Lumber comme "jobber" de 1947 à 1957 environ. Après une longue maladie, Joseph décède le 12 août 1961.

Léona se marie en troisièmes noces à Henri Falardeau le 26 avril 1975. Henri décède le 10 octobre 1981 à l'âge de 89 ans. Léona vit maintenant à Ville-Marie. En 1985, ses enfants célèbrent de façon spéciale ses 80 ans.



*Léona et Joseph*



*En arrière: Henriette, Noëlla, Alma, Henri, Joseph, Adrien, Alfred et Gérard. En avant: Clairette, Laurette, Léona, Louis et Jeannette.*

### **Rosette Gagnon & Adrien Beaudoin**

Adrien, fils de Léona Audet et Joseph Beaudoin, est né le 22 juin 1935. Rosette, fille de Adrienne Lavoie et Henri Gagnon, est née le 30 juillet 1935. Ils s'épousent le 2 juillet 1956. De leur union, naissent sept enfants, dont Roseline, Joël, Doris et Marie-Josée. Les trois autres sont décédés en bas âge.

Rosette enseigne pendant trois ans. Adrien commence à travailler pour son père dans les camps forestiers comme opérateur de machinerie. Plus tard, il devient contremaître pour Booth Lumber. Il est maintenant surintendant pour le département du bois chez Tembec. Ils partent de Fabre en 1968 pour Tee

Lake pour ensuite s'établir à Béarn. Rosette décède après une longue maladie le 11 juin 1985.

Le 13 mai 1989, Adrien se remarie avec Gracia Gaudet. Le couple demeure à Ville-Marie.



*Rosette et Adrien.*

### **Simone Dénoimé & Henri Beaudoin**

Henri, fils de Léona Audet et Joseph Beaudoin, est né à Fabre en 1932. Le 8 octobre 1953, il épouse Simone Dénoimé, originaire de Laverlochère. De cette union, naissent quatre filles et deux garçons. En 1959, Henri achète la terre de son père. Pendant qu'il travaille dans les chantiers, Simone gère la ferme. Henri a aussi travaillé comme mécanicien. En 1967, ils vendent les animaux et en 1973, ils quittent Fabre.



*Simone, Henri et les enfants. Avec leur père: à l'avant, Gilles. 2e rangée: Francine, Danielle, Mario et Henri. Debout: Nicolé et Marcelle.*

### Éva Paquette & Uldéric Bégin

Éva est née le 18 juillet 1892 à Ham-Nord. Le 4 juillet 1910, elle unit sa destinée à Uldéric, né le 15 juin 1889. Les époux s'installent sur une ferme à La Patrie. Onze enfants viennent agrandir la famille.

Avec un copain, Uldéric vient visiter le Témiscamingue vers 1928. Ils décident alors de venir s'établir à Fabre avec leur famille en 1930. Ils achètent une ferme dans le rang 7 sud.

Comme la santé d'Uldéric se détériore, le couple vient s'installer au village. Uldéric s'éteint en septembre 1955. Éva épouse en secondes noces Raoul Pelchat le 5 avril 1957. Il décède le 20 mars 1981. Agée de 97 ans, Éva vit présentement au Centre d'accueil Duhamel.



*En avant, de d. à g.: Florence, Florial, Martha, Évangéline et Gabrielle. 2e rangée: Aldège, Marcel, oncle Louis Bégin, Éva, Uldéric, Lilianne et Adrienne. Ernesta et Géraldine sont décédées.*

### Bridgitte Simard & Aldège Bégin

Né à La Patrie le 11 septembre 1916, Aldège est le fils de Éva Paquette et Uldéric Bégin. En 1942, il épouse Bridgitte, fille de Albertine Tremblay et Thomas Simard, née à Fabre le 6 septembre 1918. Quatre enfants naissent de cette union.

Arrivé à l'âge de 16 ans, Aldège fait de la maçonnerie avec son père. Après leur mariage, le couple s'installe sur une ferme du rang 3. Aldège continue à faire des cheminées et des solages en pierres, ce qui accomode de nombreux cultivateurs et villageois. Plus tard, Aldège fait de la musique aux fêtes de la St-Jean Baptiste, bal des foins, noces, etc...

La mort de Camil dans un tragique accident de la route laisse la famille dans un deuil profond en 1967. Aldège et Bridgitte vendent leur terre et se construisent une maison en pierres.

Maintenant retraité, Aldège se consacre à son passe-temps favori: les violons. Il ne se contente pas d'en jouer, il les fabrique. Il en a vendu beaucoup et il en est très fier. Son ambition: en faire un plus beau et meilleur que tous les autres.



*En avant, de d. à g.: Les enfants: Marcelle, Camil, Daniel et Rémi dans les bras de sa tante Martha. En arrière, à gauche: Aldège, Bridgitte et le frère Louis Bégin.*

### Huguette Jacques & Daniel Bégin

Daniel, né le 3 février 1944 à Fabre, est le fils de Bridgitte Simard et Aldège Bégin. Le 10 août 1968, il épouse Huguette Jacques, née le 2 septembre 1946. De ce mariage, naissent trois enfants: Michel, étudiant en aéronautique, Nathalie, étudiante en technique infirmière, et Dominic, étudiant au primaire.

Daniel est employé à la Coopérative forestière du Témiscamingue comme opérateur de débusqueuse. Huguette travaille au foyer.



De g. à d.: Michel, Huguette, Daniel, Nathalie et Dominic, en avant.

### Agnès Dallaire & Marcel Bégin

Marcel, fils d'Uldéric Bégin et Éva Paquette, vient au monde à La Patrie en 1915. Agnès, fille d'Eugène Dallaire et Flore Laverdière, naît à Lorrainville en 1911. Marcel arrive à Fabre en 1930 avec sa famille. Il participe aux travaux de la ferme et va aussi travailler dans les chantiers. En 1942, il décide de s'établir sur une petite ferme qu'il achète de Édouard Gamelin.

En 1946, il épouse Agnès qui donne naissance à six enfants, soit deux filles et quatre garçons, dont un décède à la naissance. Toute la famille aide à accomplir la besogne sur la ferme jusqu'en 1973, où ils décident de vendre leurs

biens à leur fils. Ils se construisent une maison pour passer une retraite heureuse. Marcel décède en 1984 et Agnès demeure toujours dans sa maison avec son fils Paul-Henri.



En avant, de d. à g.: Louise, Agnès et Eudore. En arrière: Ghislain, Paul-Henri et Dorianne. En médaillon: Marcel.

### Béatrice Drouin & Eudore Bégin

Eudore, dernier des cinq enfants de Marcel Bégin et Agnès Dallaire, voit le jour le 8 août 1953. Il aide son père sur la ferme jusqu'au moment où il commence à exercer son métier de bûcheron.

Il rencontre l'élue de son coeur, Béatrice, fille de Gérard Drouin et Éva Fournier, née le 12 décembre 1959. Ils s'épousent le 24 juin 1978 et deux enfants s'ajoutent à la maisonnée. "Nous sommes nés à Fabre et nous voulons y rester."



Éric, Eudore, Béatrice et Isabelle.

### **Diane Goulet & Ghislain Bégin**

Diane, fille de Louis A. Goulet et Anita Gibson, naît à Fabre le 21 décembre 1953. Elle épouse Ghislain, fils de Marcel Bégin et Agnès Dallaire, né à Fabre le 15 décembre 1949. Leur famille s'est agrandie de trois filles et deux garçons: Steve, né le 12 juin 1974, Jenny, née le 17 août 1978, Katy, née le 12 novembre 1980, Mélanie, née le 4 août 1982 et Christian, le 28 mai 1988. Ils vivent des revenus de l'exploitation de leur ferme.



*En avant, de d. à g.: Mélanie, Katy. En arrière: Steve, Jenny, Diane, Christian et Ghislain.*

### **Carmen Simard & Michel Bélair**

Carmen, fille de Simone et Raymond Simard, et Michel Bélair se sont mariés à Fabre le 29 juin 1968. De cette union naissent deux garçons et une fille.

Leurs premières années de vie commune se passent à Val-des-Lacs. En 1974, Michel s'associe à André Simard pour l'exploitation de la terre paternelle à Fabre. En 1979, Carmen et Michel quittent la ferme et s'établissent au village. Michel entreprend son métier de menuisier tandis que Carmen donne des cours de piano, fait de la suppléance à l'école et s'occupe d'activités bénévoles.

Malheureusement, le 31 janvier 1985, Carmen décède dans un accident d'automobile. Quelques mois plus tard, Michel et ses trois enfants partent pour Ste-Agathe et y résident depuis ce temps.



*En avant, de d. à g.: Annie et Daniel. En arrière: Michel, Patrick et Carmen.*

### **Bernadette Grignon & Philippe Bélanger**

Philippe, né à St-Lin le 1er juillet 1904, et Bernadette, née à Laverlochère le 1er juillet 1910, unissent leur destinée le 17 septembre 1929 à New-Liskeard.

En 1953, ils achètent la ferme de Wilfrid Morin dans le rang 5 nord à Fabre. Ils ont à ce moment-là 11 enfants avec eux: Estelle, Jacqueline, Jean-Jacques, Claudette, Suzette, Gaston, Lise, Jean-Marie, Sylvianne, Bertrand et Nicole. Jeanne-Mance naît quelques années plus tard. Les autres enfants: Fernande, Réal, Jean-Paul et Rose-Hélène sont déjà mariés et installés ailleurs.

Pendant que Philippe travaillait au moulin à Tee Lake, Bernadette supervisait le travail sur la ferme avec ses enfants. Ils disaient souvent: "Grâce à l'accueil des gens et à la confiance de ses marchands, Fabre a été un point tournant pour notre famille."



En 1966, ils s'installent à Ville-Marie. Philippe décède le 18 juillet 1988. Bernadette demeure toujours à Ville-Marie.



*Philippe et Bernadette*

### **Anita Demers & Cyrille Bellehumeur**

Anita, fille d'Ernest Demers et Alma Larochelle, voit le jour le 4 septembre 1928. Le 30 juillet 1946, elle épouse en premières noces Napoléon Manseau, né le 7 mai 1926. Il est le fils d'Onésiphore Manseau et Cécile Fournier. De cette union sont nés huit enfants.

Après une longue maladie, Napoléon décède le 18 décembre 1956. Le 28 décembre 1968, Anita se remarie avec Cyrille Bellehumeur, fils de Delphis et Éva Lalonde. De ce mariage naît Raymond. En plus de voir aux soins et à l'éducation de ses enfants, Anita a été propriétaire d'un magasin de tissus. Cyrille est maintenant propriétaire-camionneur à Fabre.



*Debout, de d. à g.: Cyrille et Anita, Lise, Huguette, Thérèse, Paulette, Gisèle. Assis: Ernest Demers, Raymond et Alma Larochelle. En médaillon: Pauline, Gertrude et Gérard.*

### **Marie-Paule Lalonde & Léopold Bernard**

Natifs tous les deux de Béarn, Léopold vient au monde le 17 mars 1919 et Marie-Paule le 5 février 1926. En 1939, Léopold fait un mois d'entraînement militaire. Ils s'unissent le 7 juillet 1943 à 9h00 du matin à l'église de Béarn.

Fils de cultivateur, Léopold achète la terre de J. Octave Bonin dans le rang du Lac le 4 mai 1943. Après son mariage, il exploite ce beau coin de terre avec son épouse et ses 12 enfants pendant 32 ans. En 1975, ils vendent leurs biens à leur fils Réjean. Depuis qu'ils demeurent au village, Léopold fait des travaux de menuiserie et Marie-Paule s'adonne à l'artisanat.



*En avant, de g. à d.: Fleurette, Alain, Léopold, Suzanne et son époux Roger Larochelle, Marie-Paule, Lucie, Luce-Paule. 2e rangée: Madeleine, Thérèse, Romuald, Maurice, Réjean. Huguette et Réal sont absents sur la photo.*



### **Gilberte Héroux & Réjean Bernard**

Réjean, fils de Marie-Paule et Léopold Bernard naît à Fabre le 21 octobre 1951. Le 22 juin 1974, il épouse Gilberte Héroux, née à Ville-Marie le 23 mars 1952. De cette union naissent trois filles.

En 1975, Réjean prend possession de la terre paternelle qu'il continue d'exploiter. Tous deux amoureux de la belle nature, ils jouissent de ce joli coin de campagne près du lac Témiscamingue.



*En avant, de d. à g.: Gilberte, Valérie, Mélissa assise sur son père Réjean. Mélanie en arrière.*

### **Juliette Grenier & Robert Bernard**

Robert naît le 26 juillet 1897 dans les Cantons de l'Est et Juliette le 7 mai 1907 à Béarn. Ils s'unissent par les liens du mariage le 19 août 1925.

Jeunes mariés, ils partent dans les chantiers. Robert bûche et Juliette cuisine. Bientôt, un premier bébé naît de cette union: Sylvio. Ils viennent s'installer à Béarn où Robert se fait barbier et boucher. Au début des années 1940, ils achètent la ferme d'un M. Paquin dans le "platte de Fabre". À ce moment-là, sept autres enfants avaient agrandi la famille: Fernand, Roland, Simon, Aline, Adrienne, Émile

et Jacqueline. À Fabre, cinq nouveaux bébés se joignent à eux: Denis, les jumelles Janine et Pauline, François et Octave. Malheureusement, six petits décèdent en bas âge dont un autre couple de jumelles.

Juliette s'éteint en février 1959 et Robert en novembre 1963. Émile prend la relève sur la ferme. Il sera suivi de Fernand qui la cède à André Simard au début des années 1970.



*En avant, de d. à g.: François, Juliette, Octave, Robert. 2e rangée: Denis, les jumelles Janine et Pauline, Jacqueline, Émile, Aline, Sylvio. 3e rangée: Simon et son épouse Solange Gaudet, Roland et son épouse Marie-Claire Trudel, Juliette Pétrin épouse de Fernand.*

### **Juliette Pétrin & Fernand Bernard**

Issu d'une famille de 19 enfants, Fernand est né à Béarn en 1929. Il arrive à Fabre à l'âge de 12 ans avec ses parents Robert Bernard et Juliette Grenier. En 1952, il épouse Juliette Pétrin native de Béarn en 1933. Sept enfants viennent combler leur bonheur.

En fin de février 1967, le couple fait l'acquisition de la ferme paternelle. Bûcheron de métier, Fernand est heureux d'être près des siens. Deux mois et demi après leur arrivée à Fabre, soit le 10 mai, la maison est rasée par les flammes. Merci à la Providence puisque tout le monde est sauvé! Prenant leur courage à

deux mains, ils construisent une nouvelle maison pour septembre. N'étant pas au bout de leur peine, la même année, Agathe se blesse les deux pieds suite à un accident. Amoureux des animaux et de la nature, les années suivantes ont été les plus belles pour la famille.

C'est avec de bons souvenirs de gens simples et sociables que nous avons quitté ce "chez-nous" fin octobre 1974 pour revenir à Béarn. Joyeuses retrouvailles!



Arrière, de d. à g.: Nicole, Agathe, Marie-Claire, Juliette, Fernand et Andrée, Daniel et les jumeaux René et Roger.

### Rose-Alba Goulet & Paul Bertrand

Paul est né à Fort-Coulonge le 20 juin 1872; il arrive à Fabre en 1909. Le 18 juillet 1910, il épouse à Fabre Rose-Alba née à Notre-Dames-Bois (Chesham) le 30 août 1892. Elle est la fille de Théophile Goulet et Adéline Gobeil.

Ils s'entourent d'une belle famille de 16 enfants dont quatre sont morts en bas âge. Ce sont: Paul, Joseph, Firmin, Léon, Hervé, Wilfrid, Alfred, Léda, Gisèle, Antoinette, Louisella et Anne-Marie. Ils s'achètent une ferme au bord du lac Témiscamingue près du quai. Pour joindre les deux bouts, Paul travaille dans les chantiers.

Le 7 mai 1936, la famille déménage à Évain. Paul et Rose-Alba sont tous les deux décédés à Évain.



Paul Bertrand et Rose-Alba Goulet

### Marie-Louise Blanchard & Octave Bonin

Marie-Louise et Octave s'établissent sur la ferme achetée d'un M. Lynch sur les bords du lac Témiscamingue. Ils ont à ce moment-là quatre enfants: Chorine 9 ans, Gilbert, Lucille et Fernande. Six autres enfants naissent: Gabriel, Paul, Roger, Armand, Albert et Rita. Après la naissance de Rita, Marie-Louise décède le 23 avril 1930, à 42 ans. Rita est adoptée par la famille Louis Gagnon.

Octave épouse en secondes nocces à Fabre Alma Plante, veuve d'un premier mariage avec Charles Bray. Six enfants sont issus du mariage de Charles et Alma: Laurette, Roméo, Mélina, Jeannette, Angèle et Xavier. Deux autres enfants nés de l'union d'Alma et Octave viennent compléter leur famille. Ce sont: Noëlla et Georges.

Alma décède à Belleterre le 30 décembre 1949 à l'âge de 52 ans et Octave s'éteint à Montréal le 23 novembre 1959 à l'âge de 79 ans.



Alma Plante et Octave Bonin. Leurs enfants: Georges et Noëlla

### **Rosanna Gagnon & Louis Boulanger**

Originaire de St-Isidore, Beauce, Louis est né le 25 juillet 1861. Le 17 mai 1887, il épouse à Notre-Dame-des-Bois, Rosanna née à Ste-Victoire le 15 avril 1866. Ils élèvent une famille de sept enfants: Délia, Johnny, Maria, Rosa, Francis, Hélène et Exilia.

Louis Boulanger et sa famille quittent Notre-Dame-des-Bois en 1915 pour s'installer dans le rang 5 à Fabre. En 1919, ils vendent leur terre et prennent possession d'une autre ferme à Dumas, en Saskatchewan.

En 1928, Louis s'éteint à l'âge de 66 ans et Rosanna décède en 1937.



*Louis, Rosanna et deux de leurs enfants: Exilia (à gauche) et Hélène.*

### **Elisabeth Martin & Harry Bourgeois**

Elisabeth, d'origine irlandaise, unit sa destinée à Harry. De leur union naissent quatre enfants: Rose, Henri, Wilfrid et Marguerite. Comme leur mère est unilingue anglaise, ses enfants ont l'avantage de pouvoir s'exprimer dans les deux langues.

Harry a la bosse du commerce. Il achète des animaux à Toronto qu'il ramène par train, en fait l'élevage, participe à des expositions et les revend à l'encan. Tous les deux sont décédés à Haileybury. Elisabeth quitte les siens le 16 octobre 1948 à 63 ans et Harry, le 28 mai 1951 à l'âge de 80 ans.



*Harry Bourgeois et Elisabeth Martin*

### **Léose Caya & Henri Bourgeois**

Henri, fils de Harry Bourgeois, est né à Fabre le 8 juin 1904. Le 12 octobre 1932, il épouse Léose, fille d'Alexandre Caya, née à Fabre le 4 novembre 1912.

Le couple exploite une ferme pendant six ans. La famille déménage au village et Henri travaille comme contremaître au Rapide 7. Leur seul enfant, Victor, naît en 1935. Léose se souvient du tremblement de terre du 1er novembre 1935.

Ils quittent Fabre pour Rouyn où Henri est gérant d'un "stand de taxi". Il décède accidentellement noyé à Rollet à 42 ans. Léose gagne sa vie en tenant le restaurant de l'Hôtel Plaza et en préparant des banquets pendant 20 ans. Elle revient à Fabre en 1988 avec son fils pour se rapprocher de la parenté.



*Henri, Léose et leur fils Victor à six mois.*

**Florida Lachapelle & Wilfrid Bourgeois**

Wilfrid, né en 1908, est le fils de Harry Bourgeois et Elisabeth Martin. Le 10 juin 1931, il épouse à Fabre Florida Lachapelle, fille de Marie-Louise Desjardins, adoptée par son frère Napoléon et Maria Boucher.

Après avoir demeuré chez Harry quelques années, le couple achète une ferme pour faire le même genre d'élevage que son père. Plus tard, ils reviennent sur la terre paternelle pour y demeurer jusqu'à leur retraite. Florida s'occupe activement de la ferme tout en éduquant ses neuf enfants. Pour arrondir son budget, Wilfrid travaille comme bûcheron et camionneur.

Après la vente des animaux, Florida fait des ménages et travaille plus tard comme cuisinière. Une crise cardiaque emporte Wilfrid le 19 janvier 1974. Florida déménage à Toronto; elle épouse en secondes noces Gérard Pelletier. Elle y demeure toujours et occupe ses loisirs dans le bénévolat.



*Florida, Wilfrid et leurs enfants. Par ordre de grandeur: Pauline, Aline, Jacqueline, Pierrette, Jacques et le bébé Marguerite. Les plus jeunes: Gisèle, Rock et Daniel sont nés plus tard.*

**Denise Pitre & Rock Bourgeois**

Rock, fils de Florida et Wilfrid Bourgeois, naît le 1er février 1947 à Fabre. Le 12 août 1967, il épouse à Ville-Marie Denise Pitre, née le 11 janvier 1951.

Les nouveaux époux élisent domicile à Elliot Lake et Rock travaille à la mine Denison et

dans la construction. Ils reviennent à Fabre en 1969 pour prendre la terre paternelle. Comme ce travail ne lui convient pas, il devient camionneur et apprend ensuite le métier de briqueteur-maçon. Rock compte maintenant plusieurs années d'expérience dans ce métier. Après avoir vu aux soins et à l'éducation de ses cinq enfants, Denise travaille comme aide-cuisinière dans un restaurant.



*Au mariage de leur fille aînée, le 6 août 1988. De g. à d.: Valérie, Philippe, Rock et Denise, Manon et Yves Lacroix, Marguerite et Richard.*

**Simone Samson & Jean-Guy Brassard**

Simone et Jean-Guy se sont épousés à Fabre le 18 août 1952. Ils viennent s'établir à Fabre en 1967 avec leurs trois enfants: Daniel, Ginette et Michel. Jean-Guy et Simone mettent sur pied un commerce connu sous le nom de: "Les Meubles Modernes Ltée", exploité à Ville-Marie depuis 25 ans. Jean-Guy décède le 22 juillet 1978 à l'âge de 47 ans. Simone continue la gérance du magasin de meubles jusqu'à son décès survenu le 16 février 1990, à l'âge de 57 ans.



*Jean-Guy Brassard et Simone Samson*

**France Beaumont & Daniel Brassard**

Daniel, fils de Jean-Guy Brassard et Simone Samson, épouse le 12 août 1972, France Beaumont, fille de André Beaumont et Rollande Laverdière de Ville-Marie. Ils s'établissent sur la ferme d'Adélarde Larochelle qu'ils exploitent pendant 13 ans. En 1985, ils achètent "Le Cagibi" de Ville-Marie qu'ils revendent en 1989. Suite à cette vente, ils sont heureux de revenir à Fabre. Le couple a un fils, Réjean. Ils demeurent présentement à Béarn.



*France et Daniel. Leur fils Réjean.*

**Jacinthe Desrochers & André Breton**

Jacinthe, fille de Francis Desrochers et Maria Gagnon, naît le 10 juin 1954. En 1973, elle épouse André Breton. Une fille et un garçon naissent de leur union. Après avoir demeuré presque 10 ans à Fabre, en 1984, un transfert de travail les amène à déménager à Val-d'Or. Ils aimaient bien participer aux activités de la municipalité et sont heureux de revenir faire un tour pour rencontrer la famille et les amis.



*Jacinthe, André, Véronique et Billy*

**Martine Gagnon & Michel Brassard**

Native de Ville-Marie, Martine est la fille de Ghislaine Ethier et Claude Gagnon. Michel est le fils de Jean-Guy Brassard et Simone Samson. Ils viennent s'établir à Fabre durant l'été 1989. Michel est camionneur chez Béton Marik, tandis que Martine est commis-comptable à l'Hôtel Ville-Marie. Tous deux sont fiers et heureux de vivre à Fabre.

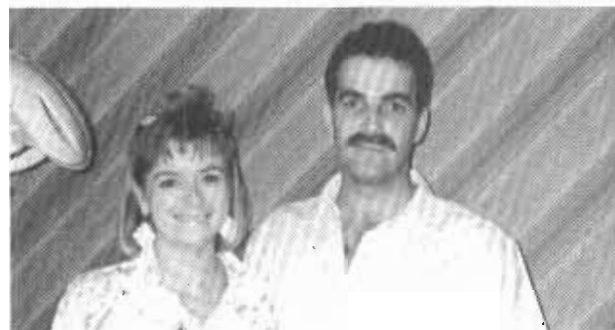

*Martine et Michel*

**Amanda Grimard & Joseph Brodeur**

Amanda et Joseph arrivent de Notre-Dame-des-Bois en 1925. Ils élèvent une famille de huit enfants. Pour subvenir aux besoins de sa famille, Joseph travaille comme journalier. En 1936, la famille quitte Fabre pour Évain.



*En avant, de g. à d.: Thérèse et Laurette. 2e rangée: Jean-Louis, Germain, Armand, Jeannette. 3e rangée: Joseph, Amanda, Yvonne, Albert.*



**Angéline Desormeaux & André (Jim) Brouillard**

Originaire de Lorrainville, André naît le 9 avril 1894 et Angéline voit le jour à St-Donat le 23 mars 1915. Ils s'unissent le 23 juillet 1931. De cette union naissent 11 filles et deux garçons. L'aînée décède à 38 ans le 30 août 1972.

André vient s'établir sur une ferme dans le rang 7. Il exploite sa ferme l'été mais l'automne venu, il laisse le soin des animaux à sa femme pour aller passer l'hiver dans les chantiers jusqu'au printemps.

Suite au décès d'Angéline survenu le 15 novembre 1960, André laisse sa ferme pour demeurer à Béarn. Il y demeure quelques années et décède le 25 novembre 1977 à l'âge de 83 ans.



*En avant: Angéline, Lise, Yvette, André. Debout: Amette, Georges, Jacques, Lucille, Jeanne, Thérèse, Simone et Laurette.*

**Délia Therrien & Mandoza Bureau**

Délia (1905) et Mandoza (1899) se sont mariés en 1922 à Stanstead dans les Cantons de l'Est. Ils sont les parents de six enfants. Mandoza, Délia et leur fille Jeannine arrivent de Béarn et demeurent à Fabre environ deux ans au début des années 1950. Mandoza est mécanicien et vend des autos (de marque Morris) dans un garage qu'il a, semble-t-il, loué de M. Ernest

Gagné, situé où demeure actuellement M. François Samson. Ce couple a aussi travaillé de nombreuses années à la cabane à sucre de M. Albert Gagnon.



*En avant, de g. à d.: Jeannine et Georges. En arrière: Carmelle, Fernand, Laurette, Émile, Délia et Mandoza.*

**Hélène Clouâtre & Yves Bureau**

Hélène voit le jour le 26 mai 1958. Elle est la fille de Monique Desrochers et Louis Clouâtre. Après ses études secondaires, elle obtient son premier emploi chez J. Y. Pellerin Inc., qu'elle quitte pour suivre son conjoint, Yves Bureau, militaire natif de Ville-Marie. Qui prend mari prend pays. Ils résident successivement à St-Hubert, Lahr en Allemagne, Fabre, Valcartier et présentement à North Bay, en Ontario. Durant leur passage à Fabre, Hélène occupe pendant un an le poste de secrétaire-trésorière de la Municipalité. Yves et Hélène ont célébré leur mariage le 14 août 1976. Trois garçons naissent de cette union.



*Pierre, Yves, Michel, Hélène et Robert*



**Rose-Anna Ayotte & Joseph Cadotte**

Joseph naît aux Forges-de-St-Maurice en 1867 et Rose-Anna voit le jour au Lac-à-la-Tortue en 1872. Leur mariage est célébré à Valcourt en 1890.

Ces vaillants colonisateurs partent à l'aventure pour Fabre en 1911 avec grand-maman Cadotte et 11 de leurs 13 enfants. Arrivés par bateau au quai de Fabre, c'est André Pellerin qui les conduit tous à Larnouche en express. Une maison bâtie par un Langevin, une écurie en bois rond et 25 acres de terre faite les attendaient. Ils ont dû coucher 15 jours sur le foin avant d'avoir leurs lits. Les mouches ne les épargnent pas non plus. Aidé de ses fils, Joseph bâtit une grange, une écurie et continue le travail de défrichement.

Vers 1937, ils vendent la terre à leur fils Émile et se construisent une maison à Béarn. Joseph décède à Fabre en 1954 et Rose-Anna en 1955.



*En avant, de g. à d.: Dorina, Blandine, Laura, Henri, Arthur, Ojiva. 2e rangée: Joseph, Pamela, grand-maman Cadotte, Emilia, Rose-Anna. 3e rangée: Georges, Année, Josaphat, Florida. (Émile n'apparaît pas sur la photo)*

**Albina Frappier & Arthur Cadotte**

Arthur, fils de Rose-Anna et Joseph Cadotte, épouse le 25 août 1937 à Lorrainville, Albina Frappier, institutrice. Le couple s'installe sur une ferme voisine d'Armand Hamelin et Émile Cadotte. Vers 1941, la famille déménage à Lorrainville. Depuis 1954, Albina et Arthur vivent à Charlemagne entourés de leurs enfants: Fernand, Luc, Sylvia, Clairette, Yolande, Jacqueline, Ghislain et Michel.



*Albina, Arthur et leur descendance à leurs noces d'or*

**Lilianne Bégin & Émile Cadotte**

Treizième enfant de Rose-Anna et Joseph Cadotte, Émile naît à Fabre en 1915. Depuis 1937, il partage sa vie avec Lilianne Bégin née en 1919, à St-Pierre-de-la-Patrie. Ils sont les heureux parents de 13 enfants.

Les nouveaux mariés achètent la terre paternelle dans le rang 7 nord, Larnouche. Du matin au soir, ils travaillent avec acharnement sur leur ferme. En 1958, ils participent au Mérite agricole et gagnent la médaille de bronze. Pendant plusieurs années, ils fournissent des oeufs pour l'incubation au Couvoir de Ville-Marie et ensuite de Guigues.

Depuis 1982, ils n'ont plus d'animaux. Émile, aidé de Lilianne, travaille le bois. Ils bricolent des chaises berçantes, des mobiliers de cuisine et différents objets selon la demande.



À leurs noces d'Or, 1937-1987. Assis de g. à d.: Diane, Jacqueline, Émile, Lilianne, Aline, Louise. Debout: Martha, Michel, Firmin, Ghislaine, Gaston, Marielle, Wilbrod, Raoul et Alida.

### Marie Audet & Henri Cadotte

Natif de St-Georges-de-Windsor, Henri voit le jour en 1904. Il arrive à Fabre avec son père à l'âge de sept ans. En 1924, il épouse à Béarn Marie Audet née en 1907 à Notre-Dame-des-Bois. Treize enfants viennent agrandir la famille.

Le couple prend possession d'une ferme dans Larnouche et l'exploite pendant 18 ans. Henri achète ensuite une boulangerie. Un an plus tard, il échange sa boulangerie pour une ferme sur la grande route au sud du village. Tout en pratiquant son métier de cultivateur pendant 29 ans, il travaille 11 ans pour la Voirie.

Agé de 68 ans, Henri prend sa retraite. En 1989, ce couple de pionniers fêtent leur 65e anniversaire de mariage. Il sont heureux de voir la 5e génération.



Au 65e anniversaire de mariage de Marie Audet et Henri Cadotte. En avant de g. à d.: Gabriel, Rita, Henri, Marie, Léa, Claude. 2e rangée: Isabelle, Cécile, Jeanne, Roger, Lise, Yvette, Henriette et Carmen. (Une fille, Henriette, est décédée en 1938.)

### Marielle Pellerin & Claude Cadotte

Claude, fils de Marie Audet et Henri Cadotte, naît le 10 février 1940 et Marielle, fille de Cécile Rheault et Armand Pellerin, le 28 janvier 1944. Mariés le 11 août 1962 à Fabre, leur paroisse natale, ils sont les heureux parents de trois garçons.

Ils quittent Fabre après leur mariage pour revenir en 1964. Deux enfants sont baptisés à Fabre. En 1966, ils repartent pour North Bay. "Nous sommes toujours restés très attachés à notre paroisse."



Claude, Marielle, Gilles, Richard et Robin

### **Julie Lavallée & Alexandre Caya**

Né à Sorel, Alexandre Caya vient s'établir à Fabre vers 1881. Il épouse Julie, fille de Moïse Lavallée et Rose Taylor. Ces valeureux pionniers arrivent dès les premières années de la colonisation de Fabre. Ils se bâtissent un camp sur le bord de la rivière Lavallée. Plus tard, M. Verhelst bâtit son moulin à scie au même endroit. Après deux ans, la petite famille s'installe dans la baie de Lafricain, rang 2, où Alexandre défriche un lot sur lequel il a toujours demeuré.

De cette union naissent 11 enfants, dont sept garçons: Alexandre (Ti-Nomme), Arthur, Georges, Henri, Wellé, Delphis, Ovide, et quatre filles: Marie, Rosanna, Marguerite et Délima. Julie décède le 3 septembre 1929 et Alexandre s'éteint en février 1933.



*Alexandre Caya et Julie Lavallée*

### **Julie Doré & Alexandre (Ti-Nomme) Caya**

Alexandre, fils de Julie Lavallée et Alexandre Caya, est né à Fabre le 14 mars 1882. Le 4 mai 1907, il unit sa destinée à Julie Doré, née le 13 mars 1881. Neuf enfants sont issus de ce mariage: Léonie, Raoul, Léa, Henri, Laurette, Laura, Alexina, Léose et Alex.

Cultivateurs jusqu'en 1935, leur ferme est située près de celle des Bernard. Toute la famille participe aux travaux de la ferme. Les

enfants ont chacun leur vache à 'tirer' le matin avant de partir pour l'école et le soir en revenant.

Déménagés au village sur l'avenue du Quai, Alexandre travaille pour la Voirie et Julie fait de grands jardins et garde des poules. Alexandre décède le 24 juin 1964 à l'âge de 82 ans et son épouse, le 25 décembre 1965, âgée de 84 ans. Salomon Lavallée a toujours demeuré avec eux. Il était célibataire, frère de Jean-Baptiste et fils de Moïse Lavallée.



*La famille de Julie et Alexandre (Ti-Nomme). Alexina et un garçon sont absents sur la photo.*

### **Fernande Clouâtre & Raoul Caya**

Raoul, fils de Julie Doré et Alexandre Caya, est né à Fabre le 18 juillet 1914. Le 21 octobre 1941, il épouse à Fabre Fernande Clouâtre, née le 8 décembre 1921. Six enfants naissent de leur union: Denise, Denis, Robert, Ghislaine, Sylvette et Lise.

Raoul et Fernande résident à Fabre pendant huit ans, il est journalier. La famille déménage ensuite à Laniel. Raoul passe ses hivers au camp, il travaille au moulin à scie de Paul-O. Goulet. Plus tard, il devient contremaître pour le ministère des Transports. À Laniel depuis 40 ans, ils jouissent d'une belle retraite.

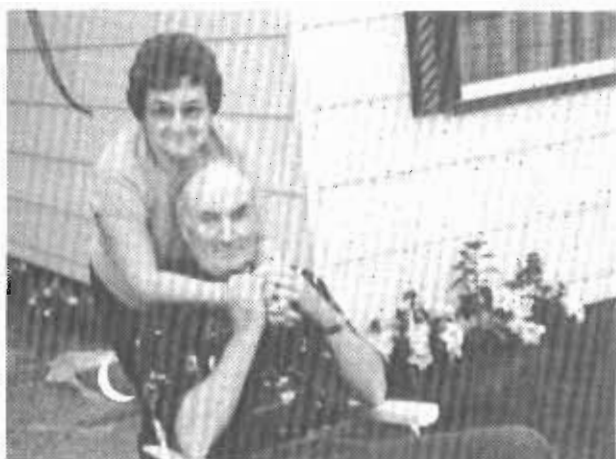

*Fernande Clouâtre et Raoul Caya*

### **Emma Poirier & Arthur Caya**

Arthur naît à Fabre le 21 juillet 1886. Il est le fils d'Alexandre Caya et Julie Lavallée. Le 15 juin 1908, il épouse à Fabre Emma Poirier de Béarn, née le 17 janvier 1891. Ils donnent la vie à trois enfants: Rosalie, Arthur-Hormidas et Marie-Anne, décédée à neuf ans.

Pour gagner la vie de sa petite famille, Arthur travaille comme journalier. Après une courte maladie, Arthur décède le 9 février 1915 à l'âge de 29 ans. Emma retourne vivre chez ses parents à Béarn où elle décède quelques années plus tard.



*Arthur Caya et Emma Poirier*

### **Rozilda Pelchat & Georges Caya**

Fils de Julie Lavallée et Alexandre Caya, Georges est né à Fabre en 1888. En 1909, il épouse Rozilda Pelchat.

Ces défricheurs s'installent sur un lot à bois et se bâtissent une maison entre Fabre et Béarn, route 391. Après avoir préparé du terrain, il devient cultivateur. L'hiver, il va dans les chantiers pour gagner le pain pour sa famille. Ils élèvent une famille de 12 enfants: Joseph, Rose-Anna, Éva, Paul, Napoléon, Raoul, Laura, Hervé, Léona, Thérèse, Annette et Jeanne.

En 1955, ils vendent leur ferme et élisent domicile à Béarn. Georges est terrassé par une crise cardiaque le 28 mai 1970.



*Georges, Rozilda, leur fille Rose-Anna et Marie Caya, soeur de Georges*

### Ida Mino & John Chalifoux

John naît le 1er novembre 1893 à Lacleette. Arrivé à Ville-Marie en 1902, il accepte de travailler pour les Oblats. Le 4 juin 1917, John unit sa destinée à Ida Mino, d'Haileybury.

En 1920, le couple vient demeurer sur une ferme dans le rang 7 de Fabre. La famille de John et Ida compte 11 enfants. John rend l'âme le 26 octobre 1970 à l'âge de 76 ans et Ida, le 29 septembre 1980 à l'âge de 78 ans.



*En avant: Florian, Ida et John, Lise. 2e rangée: Martial, Alice, Irma, Valance. 3e rangée: Yvonne, Émilien, Paul, Pierre et Jean-Noël*

### Marie-Paule Larochelle & Jean-Noël Chalifoux

Marie-Paule et Jean-Noël sont tous les deux natifs de Fabre. Jean-Noël, né en 1931, est le fils de John Chalifoux et Ida Mino. Marie-Paule, née en 1935, est la fille de Léopold Larochelle et Simone St-Cyr. Ils s'épousent le 13 juin 1951.

Les nouveaux mariés demeurent sur la ferme paternelle dans le rang 6 avec Ida et John. En 1966, Jean-Noël laisse la ferme pour aller travailler comme bûcheron. Marie-Paule entretient son foyer et s'occupe de ses sept enfants. La famille réside au village depuis le 17 avril 1975.



*En avant: Francine et Ida. Debout, de g. à d.: Nicole, Diane, Jean-Noël, Marie-Paule, Daniel, Ghislain et Luc*

### Huguette Lavallée & Pierre Chalifoux

Pierre, né à Fabre le 28 décembre 1928, est le fils de John Chalifoux et Ida Mino. Le 26 mai 1954, il convole en justes noces avec Huguette, fille d'Albert Lavallée et Marie-Anne Gauthier, née le 30 novembre 1934. Deux enfants sont issus de ce mariage.

En 1957, la famille élit domicile à Elliot Lake. Pierre travaille dans les mines jusqu'au 30 juin 1989, début d'une retraite bien méritée.



*Pierre, Huguette, Ginette et son mari Robert Bédard, Rock et sa fille*



**Marie Moffet & Jérémie Charest**

Marie est née en 1864 et Jérémie, en 1860. Marie Moffet, veuve de Louis Gagnon, épouse en secondes noces Jérémie qui était veuf lui aussi. Leur mariage fut célébré à Babyville, États-Unis, en 1902. Ils viennent s'installer en terre témiscamienne en 1904.



*Jérémie Charest et Marie Moffet*

**Jeanne Cadotte & Louis-Édouard Charland**

Louis-Édouard Charland, marié à Jeanne Cadotte de Fabre, cultive la terre paternelle jusqu'à son départ en 1959. Par la suite, il est surtout travailleur en construction en Ontario. Aujourd'hui, il est employé à la 'maintenance' à l'hôpital Civic de North Bay.



*1ère rangée, de g. à d.: Wade Odd (mari de Marielle), Marielle, Louis-Édouard, Sylvie, Jeanne, Lorraine, sa fille Terry Ann et son mari Garnett Odd. 2e rangée: Françoise, Francine, Claude, Louise, Monique et Renée*

**Mary Brisson & Eugène Charland**

C'est la première famille Charland arrivée à Fabre. Eugène Charland, ancien boulanger de Ste-Gertrude, est natif de St-Jean-Deschaillons (comté de Nicolet), et a épousé Mary Brisson de la même ville.

Imitant des amis qui quittent leur patelin pour s'installer au Témiscamingue, Eugène et sa famille viennent s'établir à Ville-Marie puis à Fabre (vers 1910) pour rejoindre des membres de leur famille qui y demeurent déjà.

La grande maison qu'ils habitent est aussi la demeure de leur garçon Réal qui y tient un salon de barbier et, plus tard, celle de leur autre fils, Honoré.



*Rangée du haut, de g. à d.: Réal, Honoré et Ludger. Au bas: Eugène, Alma et Mary*

Réal s'est marié à Louisiana Maillot. Elle meurt à Fabre le 8 février 1916, à l'âge de 26 ans. Son mari quitte Fabre peu après pour Ansonville, Ontario, où il meurt le 28 août 1946, à l'âge de 64 ans. Leurs enfants: Oscar et Rodolphe.

Alma, épouse de Georges St-Germain, part pour les États-Unis (Mathuum, Mass.) avec sa famille vers 1916. Leurs enfants: Rose et Gilbert.

Ludger est décédé à Ste-Gertrude le 19 mars 1907, à l'âge de 18 ans.



### **Juliette Desmanches & Honoré Charland**

Honoré Charland, charpentier-menuisier, né à Gentilly le 24 août 1885, a épousé en juillet 1914, Juliette Desmanches, née à L'Avenir (près de Drummondville), le 16 octobre 1892.

Ils demeurent quelques années dans la résidence paternelle et déménagent sur la terre des pères Oblats (lot 27), qu'Honoré achète en 1917. Les parents les y rejoignent peu après et partagent la même demeure jusqu'à leur décès. Mary meurt le 29 mars 1925, à l'âge de 66 ans, et Eugène, le 23 mai 1929, à 73 ans.



*Honoré et Juliette avec leur premier petit-fils, Ronald, garçon de Rachel.*

La famille d'Honoré est représentée sur cette photo deux mois avant le décès de ce dernier, survenu le 5 mars 1955. Son épouse Juliette meurt à Fabre le 19 avril 1980.

Les enfants d'Honoré et de Juliette ayant demeuré à Fabre avec leur famille sont: Simonne, Thérèse, André et Louis-Édouard.



*Rangée du haut, de g. à d.: Louis-Édouard, André, Ernest, Maurice (décédé à Témiscaming le 4 janvier 1970), Berthe, Thérèse (décédée à Fabre le 4 janvier 1984). Au bas: Juliette, Maria, Rachelle, Honoré et Simonne.*

### **Lucile Côté & André Charland**

André est marié à Lucile Côté, de Guigues. En 1953, il devient maître de poste à Fabre, emploi tenu par Lucile lorsqu'il travaille à l'extérieur, car, après avoir été le premier gérant de la Coopérative de beurrerie de Fabre, celui de la Coopérative régionale de Notre-Dame-du-Nord, il est employé en administration à la beurrerie Lafrenière de Laverlochère.

En 1974, il quitte Fabre pour devenir vice-président et gérant général de la Laiterie Dallaire de Rouyn, poste tenu jusqu'à sa retraite, en 1987.

André et Lucile sont les heureux parents de trois enfants: Chantal, Marcelle et Jacques.



*André Charland et Lucile Côté*

### **Hortense Désilet & Stanislas Charron**

Stanislas naît en 1880. Il épouse en premières noces Anna Richer. En secondes noces, il marie Hortense Désilet, née en 1879.

Le couple arrive à Fabre à la pointe Martel, vers 1927, avec ses trois enfants: Édouard, Achille et Ernest. Quelques années plus tard, ils viennent s'établir à Mazenod.

Hortense décède en 1941 et Stanislas finit ses jours dans un petit camp à quelques milles du village en 1965.



Stanislas Charron

### Alice Lupien & Ernest Charron

Ernest naît à Ste-Eulalie en 1914. En 1942, à Nédelec, il épouse Alice Lupien, née à St-Elphège, comté de Yamaska, en 1907. De cette union naît un garçon, Jacques, qui décède bébé.

Ils demeurent à Mazonod quelques années et quittent pour Sturgeon Falls, en Ontario. À leur retraite, ils reviennent au Témiscamingue.

Après une longue maladie, Alice décède à Ville-Marie en 1985. Ernest nous quitte en 1987.



Mariage d'Ernest Charron et Alice Lupien

### Albina Lessard & Jean Clément

Albina, fille d'Exilia Gagnon et Alphonse Lessard, est née à Fabre le 18 janvier 1924. Le 24 avril 1946, elle marie Jean Clément, né à Grandville le 5 mars 1921. Ils sont les parents de cinq enfants.

La famille arrive à Fabre en 1949 et y demeure cinq ans. Jean travaille dans les moulins à scie et parfois, en bâtit. Il a été ouvrier toute sa vie. Ils vivent maintenant à Thurso. Sculpteur dans ses temps libres, Jean décède en 1977.

Albina travaille au château Montebello pendant 14 ans comme chef garde-manger, responsable du buffet de tous les jours. Elle voit aussi à la décoration. Elle se glorifie d'avoir fait manger les grands politiciens et dirigeants de tous les pays.



En avant: Jean. 2e rangée de g. à d.: Albina, Charles, Sylvain. 3e rangée: Marie-France et Serge. En médaillon: le mariage d'Albina et Jean.

**Georgiana Samson & Alfred Clouâtre**

Alfred, né le 1er mars 1906, est le fils de Marie Grenier et Émilien Clouâtre. Il épouse en premières noces, le 13 juillet 1927, Georgiana Samson, née le 17 septembre 1909, fille de Marie-Louise Venne et Joseph Samson.

Dans ce temps-là, Alfred est journalier et achète la ferme de M. Poucette et y passe quelques années. Ensuite, il achète une ferme située près de la rivière Lavallée, pour ensuite aller demeurer au village. En 1944, il achète la maison de Edgar Laforest et la convertit en restaurant et chambres à louer. Il revend à Léo Desrochers en 1951-52 pour déménager à Tee Lake. De ce premier mariage naissent cinq enfants. Georgiana décède le 25 juillet 1955.

Alfred épouse en 1956, en secondes noces, Germaine Samson-Gagnon, qui décède en 1961. Il épouse en troisièmes noces Albertine Lortie, en 1964. Alfred décède le 8 janvier 1984 et Albertine, le 14 mai 1987.



*Georgiana, Louis et Alfred*



*Leurs enfants: René, Yvette, Raoul, Yvonne et Louis*

**Monique Desrochers & Louis Clouâtre**

Louis, fils de Georgiana Samson et Alfred Clouâtre, est né le 13 janvier 1937. Monique, née le 16 avril 1939, est la fille de Ernestine Venne et Armand Desrochers. Ils s'épousent le 23 août 1956. Pendant les quatre premières années de leur mariage, Louis travaille dans les chantiers. En 1960, ils achètent la ferme de Adrien Gagnon et Louis continue à travailler dans les chantiers jusqu'à Noël 1962. En 1965, ils déménagent sur la ferme des parents de Monique. Ils deviennent propriétaires de la ferme en 1967 et ils l'exploitent jusqu'en 1978. Ils vont alors s'installer au village.

Louis travaille présentement comme journalier au Centre Laitier de Notre-Dame-du-Nord. Monique est travailleuse au foyer et travaille à différents travaux d'artisanats.



*Hélène, Francine, Louis, Monique, Josée et Liette*

**Léa Pelchat & Raoul Clouâtre**

Raoul, né le 12 juin 1928, est le fils de Georgiana Samson et Alfred Clouâtre. Le 16 juin 1948, il épouse Léa Pelchat, fille de Emma Plante et Lionel Pelchat. Ils prennent en charge la ferme paternelle et partent pour Timmins vers 1955.

Raoul est entrepreneur-électricien. Le couple donne naissance à huit enfants, dont un garçon, décédé en bas âge. Ce sont: les jumelles Marguerite et Monique, Thérèse, Danielle, Michel, Linda et Yves.



*Raoul, Léa et leurs enfants*

### **Yolande Barbe & René Clouâtre**

René, fils de Georgiana Samson et Alfred Clouâtre, épouse le 3 juin 1953, Yolande, fille de Alvina Goulet et Ovilla Barbe. De cette union naissent quatre enfants. René travaille quelques années aux chantiers pour ensuite devenir contremaître à la Voirie et plus tard, ouvrier pour Hydro-Québec, à Notre-Dame-du-Nord. La famille déménage à North Bay en 1968. René y travaille comme ouvrier depuis ce temps.



*Mario, Lise, Yolande, Luc, René et Sylvain*

### **Albertine Gamelin & Thomas Clouâtre**

Né en 1898, Thomas est le fils de Marie Grenier et Émilien Clouâtre de St-Léon-de-Mégantic. Arrivé à Fabre en 1904, il devient orphelin de père à l'âge de huit ans. Née à Montréal en 1901, Albertine est la fille de Marie-Louise Denis et Édouard Gamelin. Thomas et Albertine s'épousent en 1920 et donnent naissance à 10 enfants.

Jusqu'en 1950, ils sont cultivateurs et par la suite, Thomas est à l'emploi de Booth Lumber à Tee Lake.

Thomas décède le 23 juillet 1965 et Albertine décède au Centre d'accueil Duhamel le 31 décembre 1980.



*En avant de g. à d.: Cécile, Albertine, Thomas et Léon. En arrière: Léa, Raymond, Alida, Albert, Adrien, Adrienne, Gilles et Philippe*

### **Adrienne Goulet & Adrien Clouâtre**

Adrien est le fils de Albertine Gamelin et Thomas Clouâtre. En juin 1953, il épouse Adrienne, fille de Éva Audet et Didace Goulet. De leur union naissent quatre enfants.

En 1954, le travail d'Adrien amène la famille à vivre à Gatineau. En 1957, ils reviennent à Fabre où ils achètent la ferme de Jean-Louis Douville, qu'ils exploitent pendant 20 ans. En 1977, ils vendent la ferme à Robert Goupil. Ils se bâtissent alors une maison sur la rue Laurendeau, où ils vivent présentement. Adrien travaille comme menuisier et Adrienne prend soin de sa famille.



*En arrière de g. à d.: Claude, Sylvie, Daniel, Denis. En avant: Adrienne et Adrien*

### **Lucie Pelchat & Daniel Clouâtre**

Daniel voit le jour le 21 août 1956 à Buckingham, près de Gatineau. En 1957, il arrive à Fabre avec ses parents Adrienne Goulet et Adrien Clouâtre. D'année en année, Daniel s'adapte bien à tous les métiers, il devient alors journalier. En 1976, il épouse Lucie, fille de Rita Toupin et Lucien Pelchat. Lucie est née à Fabre le 11 janvier 1958. Elle est travailleuse au foyer. De leur union naît Steeve le 16 mai 1980.



*Daniel, Steeve et Lucie*

### **Denise Gagné & Gilles Clouâtre**

Ils nous disent: "Nous nous présentons: Gilles Clouâtre, né le 8 novembre 1932 fils de Albertine Gamelin et Thomas Clouâtre. Denise Gagné, née le 13 décembre 1933, fille de Alma Wilcott et Ernest Gagné. Nous avons célébré notre mariage le 30 juin 1953. Nous sommes partis l'année suivante pour Gatineau où nous demeurons toujours. De notre amour sont nées trois filles: Francine, Linda et Claudette. Un gros bonjour à tous les paroissiens et anciens."



*Gilles, Denise et leurs filles.*



### Mélina Barbe & Léon Clouâtre

Léon, fils aîné de Thomas Clouâtre et Albertine Gamelin, épouse Mélina, fille de Joseph Barbe et Fabiola Desrochers, à l'église de Fabre le 26 juin 1945. Trois enfants sont issus de cette union.

Léon et Mélina quittent leur village natal en 1954 pour aller s'installer à Gatineau. Léon est électricien pour la C.I.P. et Mélina est gardienne d'enfants. En 1956, un bébé de trois semaines leur est confié. Ayant beaucoup d'affection pour cet enfant, ils l'adoptent et elle devient leur fille Louise.

Après 30 ans de service, Léon prend sa retraite en 1983. Maintenant grands-parents, ils partagent leur temps entre le chalet et leurs quatre petits-enfants.



En avant de g. à d.: Léon, Louise, Pauline, Mélina. En arrière: Roger et Madeleine.

### Thérèse Desrochers & Philippe Clouâtre

Philippe et Thérèse sont nés tous les deux à Fabre. Philippe en 1925 et Thérèse en 1928. Ils s'épousent en 1945 et de ce mariage naissent six enfants.

Philippe est camionneur et Thérèse demeure à la maison pour élever sa famille. En 1974, ils décident de déménager à Letang. Le 5 mars 1976, Philippe décède subitement d'une crise cardiaque à l'âge de 50 ans.

En 1983, Thérèse revient habiter son village natal. Elle jouit maintenant de l'amour de ses enfants et de ses 11 petits-enfants qu'elle adore.



Philippe

En avant: Denise, Thérèse, Jacqueline. Debout: Rémi, Jean-Guy, Normand et Yves.

### Thérèse Barbe & Raymond Clouâtre

Raymond, fils de Albertine Gamelin et Thomas Clouâtre, est né à Fabre le 7 mai 1927. Thérèse, née à Fabre le 13 octobre 1929, est la fille de Fabiola Desrochers et Joseph Barbe. Raymond et Thérèse se marient le 25 juin 1947. Ils donnent naissance à cinq enfants. Le 6 décembre 1974, une grande épreuve frappe la famille. Un accident de la route leur enlève leur fils Camil, âgé de 19 ans.

Raymond, comme la plupart des hommes de ce temps, est bûcheron quelques années. En 1950, il choisit de devenir charpentier-menuisier, métier qu'il exerce jusqu'à sa retraite. Raymond et Thérèse sont les heureux grands-parents de deux petits-fils et cinq petites-filles.



En arrière de g. à d.: Ghislain, Robert, Yvon. En avant: Thérèse, Raymonde, Raymond. En médaillon: Camil.



**Claudine Laforge & Ghislain Clouâtre**

Ghislain, fils de Thérèse et Raymond Clouâtre, naît à Fabre en mars 1959. En mai 1980, il épouse Claudine, née en 1961, originaire de Rémigny. Après leur mariage à Témiscaming, ils s'installent dans la maison paternelle à Fabre où deux jolis bambins voient le jour.

Ghislain a été conducteur de machinerie lourde. Il est présentement ouvrier. En plus de son travail de maison, Claudine est couturière. Fabre bénéficie aussi de l'implication sociale de ce jeune couple.



*Ghislain, Claudine et leurs enfants: Camil et Valérie.*

**Joanne Landry & Yvon Clouâtre**

Yvon, fils de Raymond Clouâtre et Thérèse Barbe, naît le 17 septembre 1950. En 1976, il prend possession de la ferme de son père. En 1979, Yvon épouse Joanne, fille de Rénald Landry et Léa Lacasse de St-Bruno-de-Guigues.

La famille Clouâtre exploite une ferme laitière à l'entrée nord du village. De leur union sont nés: Éric, le 5 juillet 1980, Linda, le 2 juillet 1982, et Julie, le 17 novembre 1985.



*En avant de g. à d.: Éric et Julie. En arrière: Joanne, Linda et Yvon.*

**Irène Desrochers & Armand Courchesne**

Irène, née le 27 novembre 1937, est la fille de Marie Barsalou et Paul Desrochers. Le 27 décembre 1966, elle épouse Armand, natif de Gracefield, Québec, le 18 mai 1936. En septembre 1970, le couple vient s'établir à Fabre. Armand exerce le métier de camionneur, pendant qu'Irène prend soin des enfants. Le couple a quatre enfants.



*Nathalie, Irène, Daniel, Armand, France et Pascal.*

**Colette Girard & Denis Cyr**

Né à Guigues en 1948, Denis est le fils d' Aimé Cyr et Dorina Leblanc. En octobre 1967, il épouse Colette, fille de Donatien Girard et Claire Lalonde, née en 1948 à Ville-Marie.

Le couple achète une propriété à Fabre en 1974. Denis travaille comme conducteur de camion pour l'entretien des chemins d'hiver. Il est à l'emploi de Gilbert Larochelle. Colette s'est principalement consacrée à ses trois enfants.



*Colette et Denis, Stéphane, Nathalie et Danny, qui fait une carrière militaire.*

### Anna Roberge & Napoléon Daigle

Napoléon et Anna se marient le 4 avril 1920. Napoléon est le fils de Louis Daigle. Le couple tient un restaurant où les gens de la campagne attendent avant et après la messe et y font des emplettes. Ils ont aussi deux écuries pour les chevaux.

Napoléon décède le 9 novembre 1941 à l'âge de 62 ans. Anna décède le 26 décembre 1963 à l'âge de 78 ans.



*Anna Roberge et Napoléon Daigle.*

### Claudia Bouchard & Honoré Daigle

Fils de Napoléon Daigle, Honoré est natif de Chartierville. Il épouse Claudia Bouchard, native du même endroit. En 1906, comme plusieurs colons de ce temps, ils viennent s'établir au Témiscamingue dans le rang 5 de Fabre.

Le couple donne naissance à 13 enfants: Amédé décédé à un an, Bertha, Alice, Lucienne, Louise décédée, des jumeaux Claire et Marcel (décédé), Amédé, Jeanne et des triplets Anna, Joseph et Hélène, tous trois décédés peu de temps après leur naissance.

Claudia est institutrice et bonne mère de famille. Honoré est cultivateur, chasseur et aussi, très bon cuisinier. Claudia décède le 11 août 1945 et Honoré, le 18 février 1946.



*Honoré, Claudia et leur fils Amédé, décédé à un an.*



*En arrière de g. à d.: Gérard, Amédé, Marcel. En avant: Bertha, Lucienne, Alice, Claire.*

### Laurette Larochelle & Amédé Daigle

Amédé, né à Fabre le 2 décembre 1919, est le fils de Claudia Bouchard et Honoré Daigle. Laurette, née à Fabre le 5 août 1923, est la fille de Léona Audet et Léon Larochelle. Le couple demeure sur une ferme dans le rang 5 de Fabre, avec leurs trois enfants: Raymond, décédé en 1962, Réjean et Monique. Pendant plusieurs années, le couple travaille dans les chantiers comme cuisinière, cuisinier, camionneur. En 1960, la famille déménage à Ville-Marie où Amédé travaille comme concierge à l'Institut familial et Laurette travaille 19 ans comme responsable des services matériels au Centre de santé Ste-Famille.

Amédé est maintenant à la retraite. Laurette est décédée le 7 septembre 1989 à l'âge de 66 ans.



*Laurette, Amédé et leurs enfants: Réjean, Monique et Raymond.*

### Éva Pelchat & Napoléon Dallaire

Napoléon voit le jour à St-Sébastien, Beauce, le 3 juin 1881. Éva, fille de Joseph Pelchat et Odile Goulet, naît à St-Romain-de-Winslow le 25 janvier 1890. Ils unissent leurs vies à Notre-Dame-des-Bois, le 23 octobre 1906. À leur arrivée en 1908, ils ont déjà un fils, Joseph. Avec les années, s'ajoutent: Rosilda, Imelda, Diana, Marie-Anne, Léo et Marguerite.

Napoléon pratique le métier de forgeron pendant plusieurs années et travaille pour des américains: les Topping. Plus tard et jusqu'à leur retraite, Napoléon est contremaître pour la Voirie à la pointe Antoine sur le chemin vers Témiscaming et Éva fait la cuisine pour les hommes.

Éva décède le 16 octobre 1962 à l'âge de 72 ans et Napoléon s'éteint le 28 janvier 1972 à l'âge de 90 ans.



*Napoléon Dallaire et Éva Pelchat.*

### Anna Dupré & Jean-Baptiste Delorme

Tous deux originaires de St-Hugues, Anna est née le 31 mars 1875 et Jean-Baptiste, le 21 avril 1872. Mariés le 6 août 1895, ils élèvent une famille de huit enfants: Albert, Paul-Roland, Gérard, Ovila, Damien, Anne-Marie, Marie-Ange et Alma.

Jean-Baptiste exerce le métier de charpentier-menuisier. Il rend l'âme à Fabre le 18 décembre 1951 à l'âge de 79 ans. Anna meurt le 1er juin 1954.



*Jean-Baptiste et Anna.*

### Irma Simoneau & Albert Delorme

Albert vient au monde à St-Hugues le 22 juillet 1896. Il est le fils d'Anna Dupré et Jean-Baptiste Delorme, arrivés à Fabre en 1919. Le 13 janvier 1920, il convole en justes noces avec Irma, née à St-Hugues le 26 mars 1893. Elle arrive à Fabre en 1920. Ils élèvent sept enfants: Robert, Rodrigue, Bertrand, Antoine, Éloi, Églantine et Monique.

Pour gagner le pain quotidien, Albert travaille pour le C.P.R. pendant la majeure partie de sa vie. Il est ouvrier et voit à l'entretien des réservoirs à eau le long de la voie ferrée. Vers 1931, la famille déménage à Laniel et Irma fait la classe dans sa maison pendant deux ans, en attendant la construction de la 1ère école.

Albert décède le 13 avril 1981 et Irma réside présentement au Centre de santé Ste-Famille de Ville-Marie. Elle est maintenant âgée de 96 ans.



*Irma Simoneau et Albert Delorme.*

**Jeanne Larochelle & Damien Delorme**

Fils d'Anna Dupré et Jean-Baptiste Delorme, Damien naît le 6 mai 1914 à St-Hugues. Il arrive à Fabre à l'âge de cinq ans. Le 24 octobre 1939, il épouse Jeanne, née le 8 février 1922 à Fabre. Elle est la fille de Désiré Larochelle et Alida Demers.

Damien demeure sur la ferme paternelle depuis l'âge de six ans. Après plusieurs années d'exploitation, le couple vend les animaux et garde la maison. À l'été 1989, entourés de leurs huit enfants, parents et amis, ils célèbrent leur 50e anniversaire de mariage.



*Andrée, Sylvie, Jeanne et Raymond.*

**Huguette Desrochers & Yvan Delorme**

Yvan, né à Fabre le 1er décembre 1945, est le fils de Jeanne Larochelle et Damien Delorme. Le 12 août 1967, il épouse Huguette, née le 22 mars 1945 et fille de Alice Larochelle et Joseph Desrochers.

Ils demeurent dans le rang 5 sud de Fabre pendant quelques années et vont ensuite s'établir à Burlington, Ontario, où tous deux travaillent sur la construction. Trois enfants sont nés de cette union.



*Au mariage de Charles. À l'avant de g. à d.: Bibiane, Thérèse, Jeanne et Damien. Debout: Rémi, Michel, Lise Côté et Charles, Yvan, Gilles et Raymond.*

**Jeanne Brouillard & Raymond Delorme**

Tous deux natifs de Fabre, Jeanne et Raymond s'épousent le 26 septembre 1964. Jeanne est la fille d'André Brouillard et Angéline Désormeaux et Raymond est le fils de Damien Delorme et Jeanne Larochelle. Ils sont les parents de deux filles.

Mécanicien comptant plus de 25 années d'expérience, Raymond est à l'emploi de Gilbert Larochelle depuis de nombreuses années. Les citoyens de Fabre bénéficient de ses services car il est conseiller municipal depuis novembre 1975, pompier volontaire depuis plus de 25 ans et chef pompier depuis 1983. Jeanne s'implique aussi bénévolement à la bibliothèque.



*Huguette et Yvan.*



*Leurs enfants: Christian, Céline et Yves.*

### Évelina Desrochers & Gérard Delorme

Gérard, né à St-Hugues le 22 octobre 1912, arrive à Fabre en 1919 avec ses parents, Jean-Baptiste Delorme et Anna Dupré. Le 29 juillet 1936, il épouse Évelina, fille d'Arthur Desrochers et Emma Coulet. C'est dans le village et le rang 5 de Fabre que le couple donne naissance à huit enfants.

En 1952, ils achètent la ferme de Jos Gagnon dans le rang 2, près du lac Témiscamingue. Après la vente de leur ferme en 1965, ils s'expatrient à Hamilton. Gérard est ouvrier dans la construction jusqu'en 1975. Son cœur étant malade, il décède le 20 février 1976. Évelina réside maintenant à Tee Lake.



*Assis de g. à d.: Joseph, Thérèse, Jocelyne. Debout: Louise, Claude et Sylvain.*



*En avant de g. à d.: Huguette, Colette, Linda, Marie-Rose. En arrière: Joseph, Léo, Évelina et Gérard, André, Armand.*

### Sylvie Caron & Léo Delorme

Léo naît à Fabre le 30 octobre 1939. Il est le fils de Gérard Delorme et Évelina Desrochers. Il épouse Sylvie Caron de St-Eugène-de-Guigues le 2 septembre 1961. Deux garçons forment leur petite famille.

Quelques années après leur mariage, ils déménagent à Ville-Marie. Léo travaille à la Société des alcools et Sylvie oeuvre comme infirmière-auxiliaire au Centre de santé Ste-Famille.

### Thérèse Barrette & Joseph Delorme

Joseph, fils de Gérard Delorme et Évelina Desrochers, s'unit par les liens du mariage à Thérèse Barrette le 13 août 1960. De cette union naissent quatre enfants.

Après leur mariage, ils font l'acquisition de la ferme Pellerin dans le rang 2 à Fabre, où ils vivent pendant 10 ans. La famille s'installe ensuite à Hamilton, où Joseph travaille comme tireur de joints. Son rêve... revenir sous peu dans son lieu d'origine, le Témiscamingue.



*Jean, Sylvie, Léo et Luc.*



### Éva Labbé & Ovila Delorme

Née à Victoriaville le 11 mai 1900, Éva arrive en 1908 avec ses parents, Eugénie Provencher et Octave Labbé. Elle travaille comme aide-infirmière à Ottawa. À son retour à Fabre, elle rencontre Ovila, journalier sur le chemin de fer. Ovila, né le 16 février 1898 à St-Hugues, est le fils de Jean-Baptiste Delorme et Anna Dupré. Ils s'unissent le 7 juillet 1937 et donnent la vie à deux enfants.

En 1936, Ovila achète en copropriété avec Paul-Roland la terre de Henry Goulet sur le bord du lac Témiscamingue. Après 29 ans d'exploitation, en septembre 1965, les propriétaires s'établissent au village pour une retraite bien méritée. Ovila décède le 22 novembre 1968 et Éva s'est retirée au Centre d'accueil Duhamel à Ville-Marie le 13 janvier 1987.



Jean-Paul, Henri, Ovila et Éva.

### Alida Cadotte & Jean-Paul Delorme

Tous les deux sont nés à Fabre en 1938. C'est le 26 août 1958 que Jean-Paul, fils d'Ovila Delorme et Éva Labbé, épouse Alida, fille d'Émile Cadotte et Lilianne Bégin. De cette union sont nés quatre enfants.

Les quatre premières années de leur mariage se déroulent sur une ferme près du lac Témiscamingue. Ils quittent leur paroisse natale en 1962. Actuellement résidents à St-Hubert,

Jean-Paul est inspecteur pour la STCUM à Montréal et Alida est commis senior aux ressources humaines du Centre hospitalier de Greenfield Park.

Amoureux de Fabre et du Témiscamingue, ils ont su transmettre cet amour à leurs enfants. C'est toujours un plaisir d'y revenir.



Denis et sa femme Manon, Jean-Paul et Alida, Francine et son mari Bill, Sylvie, Daniel et sa femme Lynda.

### Paul-Roland Delorme

Paul-Roland voit le jour le 15 juillet 1908 à Centre Falls, R.I. Il arrive à Fabre le 19 juillet 1919 avec ses parents, Anna Dupré et Jean-Baptiste Delorme. Il cultive la terre au Lac avec son frère Ovila. En septembre 1965, il déménage au village.



Paul-Roland.



**Clara Delorme & Adélarde Demers**

Né à Rigaud en 1870, Adélarde épouse en premières nocés en 1889, Odile Proulx, décédée à Aldfield. En 1900, il marie en secondes nocés Clara Delorme, née à Earthly en 1876.

Ils arrivent à Fabre en 1904. Son frère Napoléon, déjà arrivé et installé, doit héberger Adélarde et sa famille, le temps de bâtir une maison. Mais, Napoléon a les fièvres, alors la famille passe une partie de l'été dans la sacristie avec les quatre enfants. Ils s'établissent au village où résident actuellement Jeannette et Yvon Goupil.

De la première union naissent Alma et Régina. Du deuxième mariage, 17 enfants s'ajoutent avec les années: Maria (décédée bébé), Marie-Ange, Alida, Alcide, Bernadette, Noëlda, Urgel, Berthe, Laurenza, Rosario, Ernest et Rose-Délina (jumeaux), David, Léo et Georges (jumeaux), Martha et Gertrude.

Après plusieurs années de labeur, Adélarde décède en 1943 et son épouse, en 1962 à Fabre.



*Adélarde Demers et Clara Delorme.*

**Laurette Samson & Georges Demers**

Georges, fils de Clara Delorme et Adélarde Demers, est né le 22 juillet 1916. Il épouse, le 22 août 1936, Laurette Samson, née le 8 mars 1916 à Fabre. Elle est la fille de Marie-Louise Venne et Joseph Samson.

Le couple se porte acquéreur d'une ferme agricole dans le village, propriété actuelle de Léonie et Alfred Turcotte. Après la vente de

la ferme, Georges est garde-feu et plus tard, mesureur de bois.

Ils sont les parents de huit enfants. Lucie, la cadette, est accueillie très jeune dans la famille.



*En avant de g. à d.: Yves (décédé), Nicole, Pauline (décédée). En arrière: Marie-Louise, Thérèse, Jean, Claude, Laurette et Georges. En médaillon: Lucie.*

**Déliane Pelchat & Léo Demers**

Léo et Déliane sont tous les deux nés à Fabre. Déliane, fille d'Anna Gagnon et Raoul Pelchat, naît le 30 juillet 1922 et Léo, le 21 juillet 1916. Ils s'unissent à Fabre le 10 juin 1942. Avec les années, 11 enfants vivants s'ajoutent à la maisonnée.

Héritiers de la ferme paternelle de Clara Delorme et Adélarde Demers, Léo et Déliane l'exploitent pendant 29 ans. Les enfants partent un à un pour s'établir ici et là au Québec et en Ontario.

Après la vente de la ferme, Déliane est concierge à l'école du village pendant 12 ans et Léo occupe le poste d'inspecteur municipal pendant 10 ans. Ils demeurent toujours à Fabre et jouissent d'une retraite bien méritée.



*En avant de g. à d.: Léonie, Déliane, Léo, Gilles. En arrière: Berthe, Michel, Jacinthe, Daniel, Micheline, Clément, Anna, Céline et Suzanne (en médaillon).*

### Nicole Desrochers & Gilles Demers

Nicole et Gilles s'épousent à Fabre le 15 juillet 1972. Nicole est la fille d'Adrien Desrochers et Desneiges Verhelst et Gilles est le fils de Déliane Pelchat et Léo Demers.

Après leur mariage, ils vivent à North Bay pendant deux ans. En octobre 1975, ils achètent la 1<sup>ère</sup> école du village de Fabre, transformée depuis plusieurs années en maison familiale. Elle est démolie en 1989 pour faire place à une belle maison moderne.

Gilles est camionneur et Nicole s'occupe principalement de l'entretien de sa maison et de ses deux fils, Éric et Guy.



*Gilles, Éric, Guy et Nicole.*

### Marie-Ange Demers

Native de East Aldfield, Marie-Ange, fille de Clara et Adélarde Demers, naît le 26 mars 1902. Elle arrive à Fabre à l'âge de deux ans avec ses parents.

Elle enseigne huit ans dans la paroisse, neuf ans dans le comté et deux ans à Kipawa. En 1983, elle arrive 'grande première' gagnante du concours littéraire du Groupe intellectuel des personnes âgées pour son texte en poésie: "Le quatrième âge". Quatre de ses textes ont été publiés dans le livre: ...Et les fleurs s'épanouiront sous la neige...



*Marie-Ange observe son neveu François (fils de Michel Demers).*

### Alexina Racine & Napoléon Demers

Napoléon est né à Rigaud le 11 janvier 1866. En 1890, il épouse Alexina Racine, native de St-André-Avellin.

En 1895, Napoléon quitte Hull pour le Témiscamingue. Il accompagne les arpenteurs du gouvernement. Deux ans plus tard, il fait venir son épouse et sa fille Gracia. Ils s'installent dans la baie des Lavallée. Après quatre ans, Napoléon achète une terre près du site de l'église.

Napoléon s'implique dans la vie sociale comme maire, secrétaire-trésorier de la Municipalité et marguillier. Alexina aide les femmes de son patelin en étant sage-femme.

Ils demeurent dans leur maison jusqu'à leur mort. Napoléon décède en 1956 à l'âge de 90 ans et son épouse, en 1961, à 91 ans.



*En avant de g. à d.: Alexina et Napoléon à leur 60e anniversaire de mariage en 1950. En arrière leur quatre enfants: Ernest, Gracia, Ovila et Léopold.*

### Alma Larochelle & Ernest Demers

Originnaire de Notre-Dame-des-Bois, Alma vient au monde le 22 novembre 1900. Elle est la fille d'Octave Larochelle et Méлина St-James. Le 8 juin 1921, elle épouse Ernest, fils de Napoléon Demers et Alexina Racine, née le 7 mai 1898. Ils donnent naissance à quatre filles et quatre garçons. Joseph décède bébé et Gertrude, à 10 ans.

Alma est ménagère et voit au bien-être de sa famille. Le couple s'établit sur une ferme dans le rang de la Station et toute la famille participe aux travaux. Ernest s'éteint le 22 septembre 1974 et Alma vit présentement au Centre d'accueil Duhamel à Ville-Marie.



*En avant de g. à d.: Anita et Cyrille Bellehumeur, Hélène, Arthur. En arrière: Raymond, Ovila et Gisèle.*



*Ernest et Alma à leur mariage.*

### Irène Thérien & Léopold Demers

Léopold et Irène sont nés la même année en 1907. Léopold est né à Fabre et Irène, à Lorrainville. Après ses études, Irène enseigne six ans, dont deux ans à la Station de Fabre.

En 1930, Léopold épouse Irène à Lorrainville. Ils demeurent à Fabre sur la terre paternelle que Napoléon avait défrichée. Leur famille compte trois filles et six garçons. Leur fils André est décédé à l'âge de 15 ans.

Pour arrondir son budget, Léopold va au chantier durant l'hiver. Irène s'occupe de la ferme avec les enfants. Les vieux parents demeurent avec eux jusqu'à leur décès.

À la Caisse populaire, Léopold fait partie de la Commission de crédit pendant 23 ans. Irène demeure toujours dans sa maison et Léopold est maintenant résident au Centre d'accueil Duhamel de Ville-Marie. Ils espèrent fêter leurs noces de diamant en 1990.



En avant de g. à d.: Guy, Hugnette, Irène, Léopold, Jeannine, Jacques. En arrière: Denis, Gilles, Carmen, Réjean.

### Thérèse Lavallée & Denis Demers

Cinquième de la famille de Léopold Demers et Irène Thérien, Denis est né à Fabre le 9 janvier 1939. Native de Lac-aux-Sables, Thérèse réside à Fabre depuis 1980. Denis et Thérèse sont les parents adoptifs d'André, né à Haïti, le 24 septembre 1981.

La famille demeure à la baie de sable sur les bords du lac Témiscamingue. Denis travaille présentement au ministère de l'Énergie et des Ressources à Amos.



Denis, Thérèse et André.

### Thérèse Dumoulin & Ovila Demers

Ovila Demers, fils d'Alexina et Napoléon Demers, est né à Fabre le 27 avril 1904. Il étudie à St-Hyacinthe et obtient un certificat d'expert-essayeur de lait. Il travaille à la fromagerie de Euclide Goulet.

En 1925, il épouse Thérèse de St-Joseph-du-Lac. De cette union est née une fille, Denise. Ils demeurent six ans à la station de Fabre, car Ovila travaille sur le chemin de fer comme cheminot et ensuite comme contremaître pendant 20 ans.

Après plusieurs déménagements, ils achètent un commerce à Rouyn-Noranda, qu'ils gardent jusqu'à leur retraite. Thérèse nous quitte en 1985 et Ovila, en 1986.



Ovila, Thérèse et leur fille Denise à leur 60e anniversaire de mariage en 1985.

**Sylvie Goulet & Jean Demers**

Sylvie, née le 4 décembre 1962, est la fille de Éliette Perron et Sylvio Goulet. Le 24 mai 1980, elle épouse Jean Demers, natif d'Amos. Jean est né le 22 février 1962. De leur union naissent quatre filles. Jean exerce le métier de camionneur, métier qu'il a appris de son beau-père. La famille demeure à Fabre depuis janvier 1989.



*Carolane, Sylvie, Jean, Cynthia et à l'avant, les jumelles Cathy et Lily.*

**Caroline Sureau & Julien Denis**

Julien, né le 28 janvier 1849 aux Cèdres, Soulanges, arrive au début de la colonisation du Témiscamingue avec sa famille.

Le 24 avril 1970, il épouse à Côteau St-Ignace, Caroline Sureau dit Blondin, née le 22 septembre 1850. Ils élèvent une famille de sept enfants: Marie-Louise, Ida, Georges, Maurice, Philippe, Séphirin et Ovida.

Après avoir trimé dur pour gagner la vie de leur famille, ces valeureux défricheurs s'éteignent à Mazonod; Caroline en 1913 et Julien en 1932.



*Julien Denis, fier de son poisson pêché dans le lac Témiscamingue.*

**Marie-Louise Désormiers & Georges Denis**

Natif de St-Polycarpe le 5 janvier 1876, Georges arrive à Mazonod en 1896. Il fait la connaissance de Marie-Louise Désormiers, née à St-Lin le 5 janvier 1881. Le mariage est béni à Fabre en juillet 1899.

Il défriche et cultive la terre, propriété actuelle de Suzanne et Claude Langevin. Les saules que Georges y a plantés sont âgés de 81 ans. Vers 1927, ils partent pour Laniel.

Le couple s'entoure de 13 enfants dont sept sont décédés: Raoul, Julienne, Lucien, Lucienne, Léopold, Joseph et Marguerite. Vivent encore: Ida, Armande, Gilberte, Edmond, Raymond et Marie-Reine.

Georges décède à Hull et son épouse, à Ste-Rose en 1961.



*Marie-Louise et Georges à leurs noces d'or.*

### **Annie England & Maurice Denis**

Maurice, fils de Caroline et Julien Denis, naît à St-Polycarpe le 16 septembre 1884. Le 1er mai 1897, il épouse à Témiscaming Annie England, née à Bushing, Pontiac, le 19 août 1877.

En 1901, ce couple de pionniers part de Témiscaming pour venir défricher un lot à Mazenod. De cette union, 11 enfants viennent grossir le noyau familial, six sont maintenant décédés: Patrick, Hortense, Albert, Marie-Louise, Charles et Roméo. Cinq enfants vivent encore: Adrien, Henriette, Églantine, Jean et Yvette.

Après une vie de travail acharné, parsemée de joies, Maurice décède à Laniel en 1954 et son épouse au Sanatorium de Macamic à l'âge de 96 ans.



*Noces d'or d'Annie et Maurice Denis.*

### **Wilhelmine Lacombe & Ovida Denis**

C'est au début du siècle, au moment de la colonisation du Nord-ouest, que les familles Denis et Lacombe débarquent au lac Témiscamingue pour aller défricher un coin de pays qu'on nommera le rang de Mazenod de la Municipalité de Fabre.

Plusieurs enfants de Julien Denis s'y installent, dont Ovida qui épouse Wilhelmine Lacombe le 10 janvier 1905.

De cette union naissent 12 enfants dont sept sont décédés: Antoinette, Maximilien, Paul-Émile, Ernest, Albert, Armand et Marcel. Les cinq vivants sont: Alberta, Marguerite, Simone, Jeanne et Laurent.



*Wilhelmine et Ovida en face de leur maison à Mazenod.*

### **Francine Valiquette & Sylvain Denis**

Fille de Thérèse Pelchat et Aurèle Valiquette, Francine est née à Fabre le 16 avril 1959 et Sylvain est né à Laniel le 22 août 1961. Ils unissent leurs vies à Fabre le 22 août 1987. Un enfant est né de cette union le 5 novembre 1988. Il se nomme Francis Denis.

Ils s'installent sur la rue Gauthier à l'automne 1988. Francine enseigne à temps partiel à l'école Assomption de Fabre tandis que Sylvain travaille comme électricien à la Baie-James.



*Sylvain, Francine et leur fils Francis.*



### **Line Pellerin & Richard Descôteaux**

Line, fille d'Anne-Marie Falardeau et Noël Pellerin, est née le 16 mai 1962. Le 28 juillet 1979, elle unit sa destinée à Richard Descôteaux, née le 30 avril 1957 et fils de Cécile Labelle et Germain Descôteaux de Lorrainville.

Richard travaille présentement comme opérateur de débusqueuse. Line se consacre principalement à son mari et à ses trois filles: Sindy, née le 9 octobre 1981, Karine, le 6 avril 1983, et Kristel, le 6 mars 1986.



*À l'avant, de g. à d.: Karine, Kristel et Sindy. À l'arrière: Richard et Line.*

### **Gratia Demers & Delphis Déselliers**

Issue du mariage de Napoléon Demers et Alexina Racine, Gratia naît à Hull le 22 juillet 1894. Elle est encore bébé lorsqu'elle arrive à Fabre avec ses parents.

Plusieurs années plus tard, alors que le village prend forme, Adolfe Delphis Déselliers, natif de St-Norbert-de-Brandon, vient ouvrir une manufacture de portes et de châssis sur une parcelle de la terre de Napoléon Demers. Il épouse sa fille Gratia en janvier 1913. Trois enfants naissent de leur union: Yvette, André et Lucien (1917-1919).

À partir de 1923, Gratia élève seule ses deux enfants leur assurant par son travail une solide éducation. Yvette obtient un diplôme supérieur dans l'enseignement et met ses talents au service des jeunes de Fabre pendant

quatre ans, tandis qu'André sort du Collège de Berthier avec un diplôme commercial.

Gratia décède à Rouyn le 9 février 1984 à l'âge de 89 ans.



*Gratia et sa fille Yvette. Son fils André.*

### **Soeur Jeannine Deshaies, s.a.s.v.**

Jeannine Deshaies, autrefois soeur Jeannine-de-Jésus, s.a.s.v., est née à Ste-Angèle-de-Laval, Nicolet. Dès ses premiers voeux dans la Congrégation des soeurs de l'Assomption de la Sainte Vierge de Nicolet, ses supérieures l'envoient travailler auprès de la jeunesse abitibienne et témiscamienne.

Pendant 21 ans, de 1967 à 1988, elle habite notre beau coin de pays où elle accueille les étudiants (tes) de 6e, 7e et les petits de 2e année qui lui sont confiés.

En 1974, soeur Jeannine et sa compagne soeur Irène sont invitées par les Pères Oblats et la Fabrique à demeurer au presbytère. Elles s'intègrent dans la paroisse en participant aux activités religieuses et sociales; soit comme secrétaire dans le comité paroissial de pastorale et dans les mouvements de l'Age d'Or, groupe de prière, visites aux malades à domicile, sacristine et tous les services qui s'offrent à elles.

Soeur Jeannine est très heureuse d'avoir vécu à Fabre et elle est reconnaissante envers

les paroissiens (nes) du témoignage offert lors du 50e anniversaire de l'arrivée des religieuses. Ce geste constitue pour elle la marque la plus tangible de notre gratitude et de notre amitié.



Soeur Jeannine Deshaies, S.A.S.O.

### Maria Boucher & Napoléon Desjardins

Napoléon (Paul), fils d'Alphonse Desjardins et Léocadie Beauchamps, voit le jour à St-Henri, Montréal, le 12 février 1879. Maria, fille de Jos Boucher et Herméline Lecompte, naît à St-Sauveur de Terrebonne le 2 mars 1883. Leur mariage est béni à L'Annonciation le 15 avril 1901. Ils adoptent deux enfants: Florida Lachapelle et Paul Marsan.

Napoléon et Maria sont les premiers propriétaires de la maison située en face de la Caisse populaire. Maria est modiste et Napoléon participe à la construction du chemin de fer du Canadien Pacifique. Il travaille aussi aux mines de Silver Centre.

À la suite d'une hémorragie interne survenue lors du tournage d'un film chez Arnott (site Topping), Napoléon décède le 29 janvier 1929, malgré les bons soins du médecin. Maria rend l'âme en mars 1947 à Notre-Dame-du-Nord.



Florida Lachapelle, Maria et Napoléon Desjardins.

### Germaine Manseau & Roger Desjardins

Fille de Marie-Alba Beaudoin et Ludger Manseau, Germaine est née le 10 mai 1935. Le 14 juin 1958, elle épouse Roger. Ils sont les parents de cinq enfants.

Ils s'établissent sur la terre que son père Ludger avait reçu en cadeau de son père Calixte, parce qu'il est le 12e enfant. Roger travaille depuis une quinzaine d'années pour le ministère des Transports à Ville-Marie.



Aline, Léa, Marie, Germaine, Roger, Jean. En arrière: Léo.

### **Régina Demers & Charles Desmarais**

Originaires de Hull tous les deux, Charles et Régina viennent s'établir à Fabre vers 1923. Commis pour Albéric Barbe pendant deux ans, Charles travaille ensuite comme contre-maître pour le C.P.R. pendant de nombreuses années.

Plusieurs enfants naissent de ce mariage, dont: Germain, Lucien, Thérèse, Lucienne, Maurice, Jeanne, Jean-Paul, Aldoria, Fernand, d'autres sont décédés en bas âge.

Sa femme, Régina, décède. Charles épouse en secondes noces Yvonne Brodeur. Deux garçons viennent s'ajouter. Yvonne quitte les siens pour l'au-delà. Charles se marie une troisième fois avec Olivina Serre qui prend soin des petits orphelins.

Après un quatrième mariage, Charles s'éteint le 19 mai 1968 à l'âge de 81 ans.



*Yvonne Brodeur, sa soeur Jeannette, Charles Desmarais et leurs garçons, Charles et Gilles.*

### **Pauline Leroux & Maurice Desmarais**

Fils de Régina et Charles Desmarais, Maurice est né à Hull le 4 juillet 1916. Le 24 juin 1935, il épouse Anita Gauthier dans l'église de St-Eugène-de-Guigues. Sept garçons et trois filles naissent de cette union.

Anita décède le 11 juillet 1951 des suites d'un accouchement, laissant 10 enfants en bas âge.

Carmen, nouveau-né, est adoptée par M. et Mme Léonard Gauthier, ainsi que Françoise et Monique par M. et Mme Ferdinand Baril.

Le 18 novembre 1954, Maurice épouse en secondes noces Pauline, veuve et mère de trois enfants. Pauline accueille les sept enfants de Maurice, qui reviennent des foyers où ils avaient été placés. De cette union est née Ginette, formant une famille un peu spéciale.

Maurice a travaillé six ans pour Paul-O. Goulet. Après avoir été cultivateur pendant plusieurs années, il a été gardien de territoire pour le ministère des Terres et Forêts pendant 22 ans.



*Au mariage de Ginette. De g. à d.: Yvon, Raymond, Françoise, Jean-Guy, Rosaire, Carmen, Gérard, Pauline, Sylvain Lapierre, Ginette, Maurice, Monique, Rémi, Laurence, Camille, André. Albert est absent sur la photo. En médaillon: Maurice et Anita à leur mariage.*

### **Sara Brisson & Oscar Desormeaux**

Sara, née le 16 décembre 1888 à St-Donat, et Oscar, né le 10 octobre 1886 à St-Hippolyte, s'épousent le 25 juin 1904 à St-Donat. De cette union naissent cinq enfants: Germaine, François, Rose, Maria et Angéline.

Ayant entendu parler du beau comté de Témiscamingue, Oscar et son beau-père Arsène Brisson partent de St-Donat en mai 1928 pour venir explorer ce beau coin de pays. Charmé, Oscar retourne et annonce à Sara qu'il redescend bâtir sa résidence à Fabre. Il

choisit de se construire près du presbytère car il est bedeau pour le curé Gauthier et ouvrier à ses heures. Il retourne chercher sa famille en octobre 1928.

Après quelques années, la famille quitte Fabre pour s'installer à Béarn. Sara décède le 22 janvier 1957 à 66 ans. Oscar demeure veuf pendant 12 ans et meurt le 28 juin 1969 à l'âge de 83 ans.

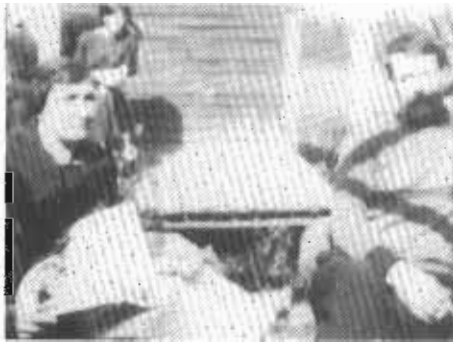

Sara Brisson et Oscar Desormeaux.

#### Edwidge Tardif & Alphonse Desrochers

Alphonse, fils de Lazare Desrochers et Odile Kirouac, est né le 4 avril 1867 à Warwick. Le 23 novembre 1889, il marie à Lambton, Edwidge Tardif, née le 27 août 1870 et fille de Théodore et Henriette Gay. De leur union naissent huit enfants: Arthur, Alphonse, Honoré, Albert, Valéda, Émilía, Fabiola et Ernest.

L'été, il travaille sur sa ferme et l'hiver, dans les chantiers. Alphonse rend l'âme le 12 avril 1957 à l'âge de 90 ans. Son épouse l'a précédé en 1924.



Edwidge et Alphonse.



Leurs enfants. Assis de g. à d.: Alphonse et Odina Goulet, Arthur et Emma Goulet. Debout: Laurenza Barbe et Henri, Mélina Cyr et Albert, Fabiola et Joseph Barbe, Alcima Lafrance et Ernest. Émilía et Valéda sont absentes sur la photo.

#### Odina Goulet & Alphonse Desrochers

Alphonse voit le jour le 31 juillet 1892. Il arrive à Fabre à l'âge de 10 ans avec ses parents, Edwidge Tardif et Alphonse Desrochers. En 1921, il unit sa destinée à Odina, née le 16 mai 1901.

Le couple s'installe sur la ferme du rang 7 qu'Alphonse a achetée de son père avant son mariage. Avec les années, 14 enfants sont portés au baptême: Joseph, Alfred, Aldéa, Madeleine, Francis, Paul-André (1927-1979), Philias (1928-1937), Marie-Paule, Odias, Sylvio, Yvon, Yvonne, Jeannette et Jean-Marie.

En 1951, ils vendent la ferme pour s'établir au village. Après une longue maladie, Alphonse s'éteint le 11 novembre 1963. Odina demeure ensuite chez ses enfants et nous quitte à l'âge de 80 ans.



Alphonse Desrochers et Odina Goulet.

### **Albertina Turcotte & Alfred Desrochers**

Alfred, né à Fabre le 29 mai 1922, est le fils de Odina Goulet et de Alphonse Desrochers. À 16 ans, il commence à travailler pour la compagnie Booth Lumber à Kipawa. Le 15 juillet 1944, il se fait couper la main dans un moulin à scie. Le 27 juin 1945, il épouse Albertina, fille de Hélène Gagnon et Henri Turcotte. Elle est née le 4 octobre 1923. Le couple a huit enfants.

La famille demeure au village pendant 11 ans. En 1956, ils s'achètent une ferme sur la grande route, appelée Mazonod. Ils y demeurent jusqu'au 1er juillet 1967, date de leur départ pour Elliot Lake, Ontario. Le couple y vit une belle retraite, agrémentée de nombreux voyages.



*En avant, de g. à d.: Alfred, Judith et Albertine. Debout: Roger, Jacques, Laurette, Gaétan, Agathe, Sylvain et Serge.*

### **Maria Gagnon & Francis Desrochers**

Maria Gagnon, née le 25 novembre 1934 à Fabre, est la fille de Joseph Gagnon et Olivine Barbe. Le 25 juillet 1953, elle épouse Francis Desrochers, né à Fabre, le 1er décembre 1925. Il est le fils de Alphonse Desrochers et Odina Goulet. Leur famille se compose de quatre enfants.

Deux ans après leur mariage, Francis et Maria s'installent sur une ferme située à l'entrée du village de Fabre, où ils habitent encore. Francis est maintenant copropriétaire de la ferme avec le dernier de ses fils, Alain, qui se prépare d'ailleurs à prendre la relève.



*Jacqueline, Francis, Maria, Alain, Jacynthe et Bernard.*

### **Nicole Goulet & Bernard Desrochers**

Tous deux originaires de Fabre, Bernard et Nicole unissent leur destinée le 15 septembre 1979. Bernard, fils de Maria Gagnon et Francis Desrochers, et Nicole, fille d'Anita Gibson et Louis Goulet, sont les heureux parents de trois filles.

Ils sont propriétaires d'une compagnie de camionnage connue sous le nom de 'Transport B. Desrochers inc.' depuis une dizaine d'années. L'entreprise est florissante et compte une dizaine d'employés à son service.



*Bernard et Nicole au jour de leur mariage.*



*Leurs trois filles: Geneviève, Sylvie et Julie.*



### Alice Larochelle & Joseph Desrochers

Alice, née le 26 décembre 1922, est la fille de Léona Lapierre et Charles Larochelle. Le 27 mai 1943, elle épouse Joseph, fils de Odina Goulet et Alphonse Desrochers. Douze enfants naissent de cette union. Pendant plusieurs années, la famille demeure sur une ferme située dans le rang 5 sud à Fabre. Alice s'occupe des animaux pendant que Joseph travaille dans les camps forestiers ou est camionneur. Quand Joseph commence à travailler à la Scierie Béarn, il vend la ferme et s'installe au village avec ses enfants, dans une maison sur la route 101. Après une longue maladie, Alice quitte les siens le 3 juillet 1972, à l'âge de 49 ans.



Rémi, Huguette, Gilles, Ghislaine, Ghislain, Joseph, Mario, Francine, Jean-Luc, Roseline, Léo-André, Yvan.  
En médaillon: Alice et Camil.

### Louise Samson & Ghislain Desrochers

Ghislain, né à Fabre le 27 août 1950, est le fils de Alice Larochelle et Joseph Desrochers. Louise voit le jour à Fabre le 13 novembre 1953 et est la fille de Jeanne Gibson et François Samson. Ils se marient le 3 juin 1972 et donnent naissance à trois enfants. En 1976, ils s'installent à Burlington, Ontario, où ils demeurent encore aujourd'hui.

Ghislain travaille sur la construction et Louise, tout en étant travailleuse au foyer, poursuit ses études.



En arrière de g. à d.: Suzie, Guy. En avant: Ghislain, Tommy et Louise.

### Francine Beaudoin & Gilles Desrochers

Francine, fille de Simone Dénomme et Henri Beaudoin, est née à Fabre le 20 octobre 1955. Le 25 novembre 1972, elle épouse Gilles, fils de Joseph Desrochers et Alice Larochelle.

Gilles est camionneur. En plus de s'occuper de sa famille, Francine a été conductrice d'autobus scolaire et serveuse dans une salle à dîner. Francine vit maintenant entourée de ses quatre enfants.



En avant: Frédéric et Kathleen. En arrière: Niko, Francine et Patrick.

### **Line Toupin & Mario Desrochers**

Mario, né à Fabre le 11 novembre 1959, est le fils d'Alice Larochelle et Joseph Desrochers. Line, née à Fabre le 27 mai 1963, est la fille de Noëlla Desrochers et Armand Toupin. Le couple se marie par un beau et chaud 27 août 1983.

Mario, présentement à l'emploi de Transport B. Desrochers inc., exerce le métier de camionneur depuis une dizaine d'années, tandis que Line exerce celui de secrétaire et de travailleuse au foyer. Deux enfants naissent de leur union: Maxime, le 12 février 1984, et Mathieu, le 2 juillet 1988. Mais en août de la même année, Mathieu est appelé au ciel.



*Maxime et Mathieu. Mario et Line.*

### **Lucie Turcotte & Rémi Desrochers**

Rémi, né à Fabre le 16 mai 1947, est le fils de Alice Larochelle et Joseph Desrochers. Le 20 avril 1968, il épouse Lucie, fille de Léonie Gauthier et Alfred Turcotte. De cette union naît Martin, le 22 mai 1971. Rémi exerce le métier de camionneur et Lucie gère un commerce de textile.



*Lucie et Rémi. En médaillon: Martin.*

### **Agathe Gauthier & Odias Desrochers**

Odias, fils de Odina Goulet et Alphonse Desrochers, épouse en 1952 Agathe Gauthier, native de St-Eugène. Ils s'installent alors sur la ferme paternelle où sont nés leurs cinq enfants.

Quinze ans plus tard, la famille déménage au village où ils gèrent une épicerie de 1968 à 1972. Pendant ce temps, Odias suit un cours de garde-forestier. Suite à ce cours, il travaille pour différentes compagnies forestières. Agathe conduit pendant plusieurs années des autobus scolaires. Elle est aujourd'hui auxiliaire familiale. Le couple demeure toujours au village de Fabre.



*Pierre, Donald, Nicole, Renée, Richard, Agathe et Odias.*

### **Carole Girard & Pierre Desrochers**

Pierre est né à Fabre le 13 août 1961. Il est le fils de Agathe Gauthier et Odias Desrochers. Il se marie avec Carole Girard le 24 décembre 1982. Cette dernière est la fille de Simone Girard et Mathias Girard de Ville-Marie.

Ils demeurent à Fabre d'avril 1982 jusqu'en septembre 1984. Ils sont maintenant établis à Rouyn-Noranda depuis quatre ans.

Carole est ménagère et s'occupe de l'éducation de leurs deux filles, tandis que Pierre, ayant débuté comme bûcheron, est maintenant technicien en génie civil.



*Cinthia, Carole, Pierre et Fanny.*

### **Marielle Lacroix & Sylvio Desrochers**

Sylvio, née à Fabre (rang 7) en 1934, est le fils de Odina Goulet et Alphonse Desrochers. En 1959, il épouse Marielle Lacroix, native de Rouyn. De cette union naissent quatre enfants.

Le couple ainsi que leurs enfants demeurent depuis plusieurs années à Burlington, Ontario.



*Sylvio, Marielle, Denis, Sylvie (la mariée), Andrée et Marc.*

### **Emma Goulet & Arthur Desrochers**

Arthur, né à Warwick le 8 juin 1891, est le fils de Edwidge Tardif et Alphonse Desrochers. Il épouse Emma Goulet le 10 septembre 1912. Elle est la fille de Adeline Gobeil et Théophile Goulet et est née le 20 septembre 1895 à Notre-Dame-des-Bois. Ils arrivent à Fabre en 1905 et donnent naissance à 18 enfants, dont une fille, Marie-Rose, décédée à l'âge de 13 ans.

À l'âge de 13 ans, Arthur commence à travailler avec son père dans les chantiers et sur les bateaux portant les noms de Silverland et Météor. En 1923, il fait chantier au lac Barrière. En 1924, il déménage avec sa famille et les familles Henri Goulet et Alphonse Desrochers au rapide Gendron pour y ouvrir des camps avec cuisine (hôtel de touristes) pour y recevoir les gens qui montent à Rouyn par les eaux. Arthur et sa famille déménagent ensuite à l'arrêt des bateaux à Rouyn. Ils devaient faire deux milles à pied de chemin ponté de bois rond pour aller en ville. Après ces années, il reprend la ferme au Lac. Il fait le marché de viande et de crème à Silver Centre. Il est aussi cuisinier au camp d'Henri Gagnon. À 68 ans, il vend sa ferme à son fils Léon et sa femme Régine et s'établit au village avec Emma.

Arthur décède le 14 novembre 1976. Emma décède le 9 janvier 1982 à l'âge de 87 ans.



*Rangée du haut de g. à d.: Évelina, Adéline, Yvonne, Thérèse, Ernestine, Armosa, Rémi, Gérard, Adrien, Léo, Lucien, Gilbert, Armand. Rangée du bas: Alida, Léontine, Emma, Arthur, Léon et Paul.*

### **Desneiges Verhelst & Adrien Desrochers**

Adrien, fils de Emma Goulet et Arthur Desrochers, est né à Fabre le 20 août 1930. Il se marie le 15 juin 1949 avec Desneiges Verhelst, fille de Graciosa Racicot et Albert Verhelst, née le 4 mars 1930. De leur union naissent huit enfants.

Dès le début de leur mariage, ils exploitent une ferme dans le rang 2. Ils déménagent au village le 20 août 1976, où ils souhaitent bien y vivre une paisible retraite.

Adrien occupe le poste de conseiller municipal pendant six ans et celui de maire pendant environ 10 ans.



*Marjolaine, Stéphanie, Milène et Luc.*

### **Réjean A. Desrochers**

Réjean, fils de Desneiges Verhelst et Adrien Desrochers, passe son enfance sur la ferme paternelle dans le rang 2. Il est né le 17 décembre 1953. Depuis 1988, il demeure à Burlington, Ontario, où il fait de l'isolation dans le domaine de la construction. Réjean a deux enfants: Gaby, né le 29 janvier 1979, et Elly, née le 28 juin 1980.



*En arrière de g. à d.: Luc, Roger, Desneiges, Adrien, Fernand, Serge. En avant: Réjean, Nicole, Laurette et Léonce.*

### **Marjolaine Manseau & Luc Desrochers**

Marjolaine est née le 29 juillet 1961 et est la fille de Jeannette Goulet et Camille Manseau. Luc est né le 24 mars 1957 et est le fils de Desneiges Verhelst et Adrien Desrochers. Ils s'épousent à Fabre le 27 juin 1981. Le couple déménage à Rouyn-Noranda en 1987. Luc y exerce le métier de mineur, tandis que Marjolaine s'occupe de leurs deux filles. Elle a également une formation comme éducatrice au niveau élémentaire.

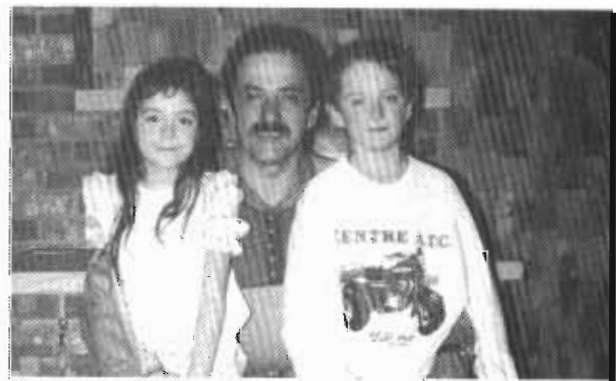

*Elly, Réjean et Gaby.*

### **Ernestine Venne & Armand Desrochers**

Armand, né à Fabre le 22 juin 1916, est le fils de Emma Goulet et Arthur Desrochers. Ernestine, née le 15 février 1920, est la fille de Marie-Louise Laforest et Ernest Venne. Ils s'épousent le 28 octobre 1936. De cette union naissent sept enfants.

Pendant les trois premières années de mariage, Armand travaille sur la ferme paternelle et dans les chantiers comme cuisinier. En 1938, ils achètent la terre de M. et Mme St-Cyr, pour la revendre en 1967. Armand commence à travailler pour le ministère des Transports et déménage au village de Fabre. En 1972, il est transféré à Témiscaming. Ernestine est décédée le 11 janvier 1975. Armand demeure maintenant à North Bay avec son épouse, Irène Dorval. Ils se sont épousés le 10 juillet 1976.



*Irené, Gloria, Rita, Marie-Louise, Aline, Monique et Noëlla. En médaillon: Ernestine et Armand.*

### **Gloria Goulet & Gilbert Desrochers**

Gilbert naît à Fabre le 6 juin 1921 et il est le fils de Arthur Desrochers et Emma Goulet. Le 26 août 1942, il épouse Gloria Goulet, née le 23 décembre 1921. Elle est la fille de Joseph Goulet et Ida Bernier. De leur union naissent neuf enfants.

Après leur mariage, ils s'installent sur une ferme laitière située dans le rang 2 à Fabre. Le 3 septembre 1969, le ministre de l'Agriculture et de la Colonisation, M. Clément Vincent, leur décerne l'Ordre du Mérite agricole. En avril 1977, ils vendent la ferme à leurs fils Roméo, mais ne cessent pas pour autant d'être agriculteurs. Ils déménagent un mille plus loin et continuent l'élevage d'animaux de

boucherie Hereford. Ils exploitent, encore à ce jour, leur ferme d'élevage.



*Gloria et Gilbert.*



*Ida, Thérèse, Lise, Evelynne, Gilberte, Denise, Roméo et Yvon. Colette est décédée le 15 mars 1957 à l'âge de 9 ans.*

### **Hélène Morand & Roméo Desrochers**

Fils de Gloria Goulet et Gilbert Desrochers, Roméo est né le 15 avril 1949. Il passe son enfance sur la ferme paternelle, située dans le rang 2 et en prend la relève en 1977.

Le 22 décembre 1972, il épouse Hélène Morand, née le 1er septembre 1952 à Trois-Rivières. Elle est la fille de Dolorès Roy et Philippe Morand. Assistés de leur quatre enfants, Roméo et Hélène ont fait de leur exploitation agricole un lieu où il fait bon vivre.



*En arrière: Roméo, Hélène, Stéphane. Au centre: Christian, Karen. En avant: Kim.*



### **Bibiane Ménard & Yvon Desrochers**

Yvon, fils de Gilbert Desrochers et Gloria Goulet, naît le 25 octobre 1945 à Fabre. En août 1966, il épouse à Témiscaming Bibiane, fille de Rudolphe Ménard. Leur famille compte quatre enfants.

Après avoir été journalier et bûcheron, Yvon et son épouse achètent le Restaurant Fabre en septembre 1976. Après quelques années d'opération, ils vendent le commerce et Yvon travaille dans les chantiers comme entrepreneur dans la cuisine et les chemins. En 1982, la famille quitte Fabre pour Lorrainville où elle opère un dépanneur et un restaurant. Les Desrochers demeurent actuellement à Gati-neau.



*Les cinq générations au baptême de Roxanne. En avant de g. à d.: Luc, Ida Bernier (mère de Gloria), Stéphane. 2e rangée: Francine, Jocelyne, Gloria et Gilbert, Bibiane et Yvon.*

### **Pauline Bordeleau & Léo Desrochers**

Léo, né à Fabre le 19 février 1927, est le fils de Emma Goulet et Arthur Desrochers. Le 10 septembre 1952, il épouse Pauline Bordeleau, née à Parent le 18 janvier 1934. Le couple a quatre enfants dont l'aîné, André, décède à la naissance.

Au début de leur mariage, Léo tient le Restaurant Fabre. Il occupe par la suite le poste de policier municipal. Plus tard, il devient camionneur à la Voirie et chez Booth Lumber. Il est maintenant mécanicien et le couple demeure à Témiscaming depuis novembre 1972.



*Lucie, Léo, Claude, Pauline et Anita.*

### **Régine Pelletier & Léon Desrochers**

Léon Desrochers, fils de Arthur Desrochers et Emma Goulet, est né à Fabre le 6 juillet 1938. Le 8 juillet 1957, il épouse Régine Pelletier, originaire de Rivière-du-Loup. Elle est la fille de Elise Rossignol et Sylvio Pelletier. De cette union naissent sept fils dont un, Benoît, décède le 22 mars 1989 à l'âge de 26 ans.

Après 32 ans de travail sur la ferme qu'ils ont acquise de Arthur, ils la vendent à leurs fils Gaston et Martin en juillet 1989. Le couple s'installe alors au village.



*Gaston, Léon et Régine, Jean, Mario, Benoît, Joël, Louis et Martin.*

**Léontine Desrochers**

Léontine, née le 6 juillet 1938, est la fille de Emma Goulet et Arthur Desrochers. Le 7 mai 1958, elle épouse Milton Paquette. De cette union naît Anne-Marie le 14 décembre 1958. Milton décède.

Léontine se remarie à Gaston Bisson le 30 juin 1973. Il est le fils de Marie-Marthe Séguin et Léonidas Bisson. Il exerce le métier de camionneur. Le couple s'installe à Lebel-sur-Quevillon le 1er juillet 1973. De ce mariage naît Stéphane le 13 juin 1975.



*Gaston, Léontine, Stéphane, Anne-Marie. En avant, Jessyca, fille d'Anne-Marie.*

**Adrienne Clouâtre & Lucien Desrochers**

Adrienne, née à Fabre en 1928, est la fille de Albertine Gamelin et Thomas Clouâtre. Lucien, né à Fabre en 1925, est le fils de Emma Goulet et Arthur Desrochers. Ils s'épousent en 1944. De cette union naissent huit enfants: Lucienne, Raymonde, Michel, Guy, Yvan, Alain, Daniel et Roger (décédé).

Adrienne et Lucien sont fermiers de 1944 à 1961. En 1961, ils déménagent en Ontario. Depuis 1986, ils passent leurs hivers en Floride.



*En avant de g. à d.: Lucien et Adrienne, Lucienne, Michel. 2e rangée: Raymonde, Guy. 3e rangée: Alain, Dany et Yvan.*

**Mary Barsalou & Paul Desrochers**

Fils de Emma Goulet et Arthur Desrochers, Paul naît le 18 décembre 1914 dans le rang 7 à Fabre. Fille de Annie Robinson et Évariste Barsalou, Mary voit le jour le 1er juin 1917. Paul et Mary s'épousent le 28 septembre 1935 et vivent un an sur la terre paternelle avec les parents. En octobre 1936, ils s'installent à Évain et y demeurent jusqu'en 1944. De retour à Fabre, ils s'établissent sur une ferme.

La famille Desrochers compte 13 enfants dont Colette est décédée 18 jours après sa naissance et Sylvio est décédé du cancer en 1972, à l'âge de 20 ans.



*Françoise, Jean-Charles, Paul (père), Gisèle, Georges, Pauline, Lionel, Jrène, Mary (mère), Ovide, Marie-Rose. En médaillon: Emile. Au centre, Denis Bernard et Ghislaine.*

**Yvonne Gibson & Jean-Charles Desrochers**

Jean-Charles, né à Évain le 7 septembre 1939, arrive à Fabre avec ses parents, Mary Barsalou et Paul Desrochers, en 1944. Après avoir complété son secondaire III, il travaille comme bûcheron de 1955 à 1960. Le 6 août 1960, il épouse Yvonne Gibson, fille de Diana Audet et Jean-Édouard Gibson. Yvonne est née à Fabre, le 27 février 1942. De leur union naissent trois enfants.

Après un séjour à Val-d'Or, Windsor et Rouyn, où Charles travaille dans les mines, le couple achète la ferme paternelle à Fabre. Ils exploitent cette ferme pendant 17 ans. En 1986, ils vendent la ferme et déménagent au village. Par beau temps, le couple aime bien les promenades dans leur avion personnel.



*Suzie, Yvonne, Denis, Jean-Charles et Diane.*

**Thérèse Gibson & Lionel Desrochers**

Lionel est le fils de Mary Barsalou et Paul Desrochers et Thérèse est la fille de Diana Audet et Jean-Édouard Gibson. Tous deux sont natifs de Fabre, ils unissent leur destinée le 4 juin 1958. De cette union naissent cinq enfants dont Micheline, l'aînée, décède en 1979 à l'âge de 19 ans. Après leur mariage, Lionel travaille comme bûcheron. En 1961, la famille part pour Val-d'Or où Lionel travaille à la mine Bourlamaque. En 1965, ils achètent une ferme à Fabre, dans le rang 2. Après avoir

oeuvré pendant 19 ans sur la ferme, ils la vendent à leur fille Sylvie et son époux Mario. Depuis ce temps, ils demeurent au village et Lionel travaille comme opérateur de machinerie lourde, tandis que Thérèse travaille au bien-être de sa famille.



*En arrière de g. à d.: Sylvie, Mario, Manon. En avant: Thérèse, Vicky, Lionel. En médaillon: Micheline.*

**Marie-Rose Desrochers**

Marie-Rose est née à Fabre le 24 mai 1946. Elle est la fille de Paul Desrochers et Mary Barsalou. Elle demeure à Fabre de 1973 à 1978. Marie-Rose demeure maintenant à Val-d'Or avec ses deux filles, Nancy et Sonia.



*Nancy, Marie-Rose et Sonia.*

**Monique Goulet & Rémi Desrochers**

Rémi Desrochers, natif de Fabre, est le fils de Arthur Desrochers et Emma Goulet. Le 6 mai 1961, il unit sa destinée à Monique Goulet, fille de Didace Goulet et Éva Audet. De cette union naissent deux filles. Ils demeurent à Fabre environ trois ans.

Rémi travaille comme bûcheron, camionneur et maintenant technicien en électronique. Monique et Rémi gèrent un commerce d'appareils électroniques à Hamilton, Ontario.



En haut: Joanne, Lyne. En bas: Rémi et Monique.

**Alcyma Lafrance & Ernest Desrochers**

Ernest est le fils d'Alphonse Desrochers et Edwidge Tardif. Le 4 septembre 1924, il épouse à Winnipeg Alcyma Lafrance, née en juin 1904.

Établie à Fabre en 1928, la famille y demeure huit ans. Ernest est charpentier. En 1936, elle s'installe sur une ferme à Évain. Le couple élève une famille de 12 enfants. Ernest est décédé le 22 juillet 1975 à l'âge de 71 ans. Alcyma demeure chez une de ses filles en Ontario.



En bas de g. à d.: André, Alice, Alcyma, Ernest, Ghyslaine, Ernestine et Oscar. 2e rangée: Léon, Yolande, Yvette, Donat, Adrienne, Lucille et Roland.

**Laurenza Barbe & Henri Desrochers**

Henri est né le 21 novembre 1893 à Warwick. Il est le fils de Alphonse Desrochers et Edwidge Tardif. Alors qu'il a environ 10 ans, ses parents s'installent sur une ferme dans le rang 7 sud, à Fabre. Très jeune, il travaille pour le frère Moffette à Ville-Marie. Vers 1922, il s'achète une ferme et épouse Laurenza Barbe. Laurenza est née le 9 juin 1904 à Ste-Sophie-d'Aldfield et est la fille de Georges Barbe et Mathilda Fleury. Elle arrive à Fabre avec sa famille vers l'âge de 9 ans. À 18 ans, elle épouse Henri.

De leur union naissent deux garçons: Aimé et René. L'aîné décède à l'âge de 5 ans. Après la vente de leur ferme à leur fils René, Henri et Laurenza travaillent quelques années à Tee Lake, elle comme cuisinière et lui s'occupe à divers travaux.

Henri décède le 28 décembre 1970 à l'âge de 77 ans. Laurenza est hospitalisée au Centre de santé Ste-Famille de Ville-Marie.



Henri, René et Laurenza.

**Rachel Pellerin & René Desrochers**

René, fils de Henri Desrochers et Laurenza Barbe, est né à Fabre le 19 juin 1924. En 1945, il épouse Rachel, fille d'Armand Pellerin et Cécile Rheault, née à Fabre le 26 avril 1928. La famille s'agrandit et huit enfants naissent au fil des années.

Après avoir exploité la ferme achetée de son père, ils se portent acquéreurs d'une pourvoirie qu'ils opèrent pendant 26 ans.



*Nicole, Clément, Réjean et Philippe.*



*Rachel, René et leurs enfants: Lorraine, Diane, Réjean, Rosanne, Daniel et Sylvain.*

**Nicole Germain & Réjean Desrochers**

Nicole est née à Barraute le 15 octobre 1955 et Réjean est né à Fabre le 20 janvier 1950. Il est le fils de Rachel Pellerin et René Desrochers. Après avoir travaillé à la Baie James pendant cinq ans, Réjean décide d'aller travailler en Alberta où il rencontre Nicole. Ils s'épousent à Montréal le 21 juillet 1979 et viennent s'installer à Fabre en 1981 pour y demeurer trois ans.

Partis pour Oshawa en 1984, Nicole qui est sociologue, travaille comme chercheuse pour la communauté francophone et Réjean est assembleur pour General Motors.

"Même éloignés, nous demeurons Québécois."

**Cécile Goulet & Athanase Desrochers**

Athanase, fils de Albert Desrochers et Mélina Cyr, naît le 1er septembre 1923 à Winnipeg. Il arrive à Fabre avec ses parents en 1940. L'été, il travaille chez les cultivateurs et l'hiver, dans les chantiers.

Le 26 août 1943, il choisit comme épouse Cécile, fille d'Alphonse Goulet et Angéline Beaugard, née le 18 juin 1925. Quatorze enfants viennent agrandir la famille dont sept sont nés à Fabre.

En 1955, la famille déménage à Évain où Athanase travaille comme ouvrier. Maintenant retraités, ils gardent de bons souvenirs de Fabre.



*En avant de g. à d.: Denis, Johanne, Yolande, Cécile, Sylvie, Athanase, Lucie, Denise, Chantal. 2e rangée: Roland, Pierre, Odilon, Louis, Rémi, Raymond et Raymonde.*



### Madeleine Côté & Gaston Drolet

Natif de Saint-Bruno-de-Guigues, Gaston arrive à Fabre en juin 1944, à 22 ans, comme premier beurrier à la Coopérative, qui ouvre alors ses portes. En 1945, il épouse Madeleine Côté et nos deux tourtereaux s'installent dans la maison de Euclide Goulet.

Le feu ayant rasé la première beurrerie, ils déménagent au village, en décembre 1950, en haut de la nouvelle beurrerie. Ils y demeurent jusqu'en 1966. La coopérative doit fermer ses portes et Gaston trouve un emploi à la Laiterie Dallaire. Alors, la famille quitte Fabre pour Rouyn.

Maintenant retraité, Gaston a travaillé pendant 42 ans dans l'industrie laitière. En 1952, il se mérite le prix du concours provincial, ce qui donne lieu à une belle fête de la paroisse, qui sait souligner et apprécier son mérite. À deux reprises, il a aussi remporté le concours régional. Le lait, la crème, le beurre, "Lui y connaît ça!"

Fabre a aussi bénéficié de l'implication sociale de Madeleine et Gaston. "Nous gardons de bons souvenirs de la paroisse de Fabre."



À l'avant de g. à d.: Nicole, Gaston, Madeleine, Danielle. En arrière: Roger, Yves (décédé en 1983) et Normand. Rémi (décédé en 1959) n'apparaît pas sur la photo. Un bébé décède aussi à la naissance.

### Ghislaine Desrochers & Roger Drolet

Roger, fils de Madeleine Côté et Gaston Drolet, est né le 28 décembre 1947. Ghislaine, fille de Alice Larochelle et Joseph Desrochers, est née le 1er avril 1949. Roger et Ghislaine s'épousent le 20 septembre 1969. Le couple donne naissance à deux fils.

En 1972, la famille s'établit à Ville-Marie. Roger y est mécanicien depuis plus de 22 ans. Ghislaine travaille depuis quatre ans au Nettoyeur à sec de Ville-Marie.



Ghislaine et Roger. Dominic et Richard.

### Jeannine Côté & Henri Drolet

En mai 1936, Henri arrive à Fabre et s'établit comme cultivateur sur le lot 8, rang 7 nord. Sa maison est détruite par le feu en juin 1943.

Marié le 29 mai 1945, son épouse Jeannine lui donne neuf enfants. Lorraine et Joseph décèdent quelques jours après leur naissance. Aujourd'hui, Henri et Jeannine ont 15 petits-enfants et profitent d'une retraite bien méritée à Rouyn.



Jeannine et Henri entourés de leurs sept filles. De g. à d.: Rose-Aimée, Annette, Liane, Henriette, Marie-Jeanne, Diane et Jacynthe.

### Angéline Nantel & Régis Drouin

Originaires tous les deux de Ste-Anne-des-Plaines, Régis voit le jour le 16 mars 1856 et Angéline, le 29 décembre 1859. Le mariage est célébré à Labelle, le 5 février 1883. Onze enfants naissent de cette union: Rosianne, Samuel, Cécilia, Joseph, Henri, Marie-Anne, Augustine, Rose-Alma, Arthur, Régis (décédé à Fabre en 1909) et Irène.

Ils quittent ce coin de terre avec 10 de leurs 11 enfants pour venir s'établir au Témiscamingue. Après avoir fait le trajet en train et en bateau, la famille demeure quelques mois à Ville-Marie. Régis et ses enfants commencent à défricher des lots achetés à Latulipe, près de la rivière Fraser. Il abandonne tout et achète à Fabre, en 1910, les lots # 20 et 21 du rang 3. En attendant que les lots soient prêts, ils se construisent une maison au village, qu'ils habitent quelques années. Pour joindre les deux bouts, Régis et Angéline font le marché de viande, légumes et bleuets à Haileybury et Témiscaming.

Régis s'éteint en 1925. Angéline vend la ferme à Émilie et Arthur en 1927. Elle en achète une autre à Mazonod qu'elle exploite avec Samuel et Marie-Anne, célibataires. Angéline décède en 1952 à l'âge de 93 ans.



Régis Drouin et Angéline Nantel.

### Émilie Miron & Arthur Drouin

Originnaire de Ste-Marguerite, Émilie est née le 14 septembre 1906. Elle arrive à Notre-Dame-du-Nord avec son père vers 1924. Arthur voit le jour à Labelle le 8 février 1901. Il arrive à Fabre à 8 ans avec ses parents, Angéline Nantel et Régis Drouin. Le 17 août 1927, Arthur épouse Émilie, enseignante à Fugèreville. De cette union naissent 10 garçons et deux filles.

Arthur et Émilie prennent possession de la terre paternelle en 1927. Les animaux donnent un bon rendement puisqu'Arthur est l'un des plus gros producteurs de crème à la beurrerie. L'été, la famille s'occupe à vendre des bleuets et des produits du jardin pour habiller les enfants pour l'école.

Arthur s'implique socialement dans la Coopérative de beurrerie, la Caisse populaire et le Conseil municipal. En 1987, ils fêtent leur 60e anniversaire de mariage. Arthur demeure maintenant seul dans sa maison depuis le décès d'Émilie survenu le 14 octobre 1989.



Arthur et Émilie à leur 60e anniversaire de mariage. En avant de g. à d.: Madeleine, Sylvio, Marie-Laure, Jean-Paul. En arrière: René, André, Wilfrid, Antonio, Denis et Léo. Laurent et Roger sont décédés.

**Jacqueline Goulet & Antonio Drouin**

Né à Fabre le 14 juin 1936, Antonio, fils d'Émilie Miron et Arthur Drouin, fait ses études et à 15 ans, travaille sur la ferme paternelle.

Le 18 juin 1960, il épouse Jacqueline, fille d'Angéline Beauregard et Alphonse Goulet, née à Fabre le 28 octobre 1942. Cinq enfants viennent combler leur bonheur.

Antonio et Jacqueline vivent avec les parents sur la ferme jusqu'en 1968, date où ils prennent possession de la ferme de son père Arthur. En 1986, ils revendent la ferme ancestrale à leurs fils Richard. Depuis, Antonio travaille encore sur cette même ferme.



*Richard, Lise, Jessika et le bébé Mathieu.*



*En avant de g. à d.: Marie-Josée, Jacqueline, Nathalie. En arrière: Richard, Joël, Antonio et Raynald.*

**Lise Ouellette & Richard Drouin**

Richard, fils de Jacqueline Goulet et Antonio Drouin, voit le jour le 9 octobre 1963 et Lise, fille de Carmen Cadotte et Louis Ouellette, naît le 29 mars 1968. Ils s'épousent le 17 mai 1986 et donnent la vie à Jessika le 25 novembre 1987 et Mathieu, le 3 janvier 1989.

En 1987, le couple achète la ferme paternelle qui fait partie du patrimoine familial des Drouin, puisque quatre générations se sont succédé depuis 1910.



*En avant de g. à d.: Christian, Carole, Benoît. En arrière: Denis, Lise et Micheline.*

**Micheline Thérien & Denis Drouin**

Fille de Yvonne Gauthier et François Thérien, Micheline est née en 1942. Denis, fils d'Émilie Miron et Arthur Drouin, naît en 1941. Denis, professeur à Ville-Marie, et Micheline, enseignante à Fabre, s'épousent le 10 août 1963 à l'église qui les a baptisés. Deux filles et deux garçons naissent de ce mariage.

Après avoir enseigné 10 ans, Denis est directeur des écoles de Fabre et Béarn pendant 17 ans. Il est présentement conseiller pédagogique à l'Éducation des Adultes. Micheline fait de la suppléance et du bénévolat dans différents organismes.

### **Léa Fournier & Sylvio Drouin**

Sylvio, fils d'Émilie Miron et Arthur Drouin, naît le 14 juin 1928 à Fabre. Il se marie en 1952 à Léa Fournier, fille d'Adrienne Léveillée et Omer Fournier.

De cette union naissent 11 enfants, dont huit vivants. Léa et Sylvio vivent des produits de leur ferme pendant 28 ans. Depuis quelques années, leur fils Luc exploite la terre paternelle.

Installés au village depuis sept ans, Sylvio travaille comme journalier et Léa est surveillante à l'école.



*En avant de g. à d.: Sonmia, Anik. En arrière: Nancy, Ginette et Ghislain.*



*En avant de g. à d.: Line, Sylvie, Lucie, Lorraine. En arrière: Ghislain, Mario, Raymond et Luc. En médaillon: Sylvio et Léa.*

### **Ginette Goulet & Ghislain Drouin**

Ghislain, fils de Sylvio Drouin et Léa Fournier, est né le 19 mars 1953. Le 23 décembre 1972, il épouse Ginette, fille de Louis A. Goulet et Anita Gibson. Ils sont les heureux parents de Nancy, née le 14 mars 1975, Sonmia, née le 21 décembre 1979, et Anik, née le 10 décembre 1982.

Ils demeurent toujours à Fabre, leur paroisse natale. Le 9 février 1984, ils créent la compagnie "Les Entreprises forestières Ghislain Drouin inc." Ghislain agit comme président et Ginette en est la secrétaire.

### **Ida Chalifoux & Luc Drouin**

Luc, fils de Sylvio Drouin et Léa Fournier, est né à Fabre le 23 décembre 1956. En 1980, il épouse Ida, fille de Jean-Noël Chalifoux et Marie-Paule Larochelle. Le couple prend possession de la ferme paternelle dans le rang du Lac en 1982. Deux garçons et une fille forment leur petite famille.



*Luc et Michel, 4 ans, Ida et Stéphanie, 2 ans, et Martin, 6 ans.*

**Sylvie Desrochers et Mario Drouin**

Sylvie et Mario sont tous les deux nés à Fabre. Sylvie voit le jour en 1961 et Mario, en 1957. Mariés en 1978, ils sont les heureux parents de trois enfants.

Mario a travaillé neuf ans à Scierie Béarn. En 1984, le couple achète la ferme laitière de Lionel Desrochers (père de Sylvie).



*Stéphane (1982), Mario, Sylvain (1980), Sylvie et Sindy (1984).*

**Delvina Goulet & Wilfrid Drouin**

Wilfrid, fils d'Émilie et Arthur Drouin, est né à Fabre en 1933. Le 30 mai 1959, il épouse Delvina Goulet, fille d'Angéline et Alphonse Goulet. Les nouveaux mariés demeurent deux ans à Fabre.

Ils déménagent à Val-d'Or en 1961. Wilfrid est présentement capitaine de production à la mine Sigma. Delvina est gardienne d'enfants. Leur famille se compose de deux filles et deux garçons.



*En avant de g. à d.: Gaétan, Delvina. 2e rangée: Michèle, Marc, Wilfrid et Chantal.*

**Aldéa Desrosiers & Henri Drouin**

Henri, fils d'Angéline Nantel et Régis Drouin, est né à Labelle le 13 novembre 1891. Il arrive à Fabre en 1909 avec ses parents. En 1920, il épouse Aldéa Desrosiers Landry, veuve et mère d'un fils, Omer. Malheureusement, en février 1942, Aldéa meurt à 45 ans, laissant Henri et trois autres enfants, nés de cette union: Gérard, Henriette et Jeannine.

Henri est cultivateur dans le "Rang des Drouin". En 1944, il marie en secondes noces Anna Fournier. Après la vente de sa terre à Gérard en 1956, Anna et Henri s'installent au village. Henri décède en 1976 et Anna trois ans plus tard.



*Anna Fournier et Henri Drouin. En médaillon: Aldéa Desrosiers.*



*Les enfants d'Aldéa et Henri. De g. à d.: Jeannine, Gérard et Henriette.*



### Éva Fournier & Gérard Drouin

Gérard, fils d'Aldéa Desrosiers et Henri Drouin, naît le 18 avril 1926. En juin 1952, il épouse Éva Fournier, fille d'Omer Fournier et Adrienne Léveillé, née à Fabre le 13 décembre 1929. Quatre garçons et trois filles naissent de cette union.

En 1956, Gérard prend possession de la terre paternelle. La famille y demeure jusqu'en 1976 où Réjean, leur fils aîné, achète à son tour le bien paternel. Depuis 1980, Gérard occupe le poste d'inspecteur municipal à Fabre.



*Robert, Réjean, Gérard, Éva, Nicole et son mari Denis Samson, Béatrice, Normand, Lynda et Marcel.*

### Diane Paré & Normand Drouin

Normand, fils de Gérard Drouin et Éva Fournier, épouse Diane Paré, de Ville-Marie, le 25 juin 1977. Normand travaille comme journaliste. Diane est ménagère et s'occupe de ses deux enfants: Nicholas, né le 14 juillet 1980, et Stéphanie, née le 22 novembre 1982. Ils sont maintenant propriétaires d'une ferme d'élevage de moutons à Lorrainville.



*Diane, Normand, Nicholas et Stéphanie.*

### Louissette Bégin & Réjean Drouin

En 1975, les cloches de l'église de Fabre annoncent le mariage de Louissette, fille de Agnès Dallaire et Marcel Bégin, et Réjean, fils de Gérard Drouin et Éva Fournier.

Ils demeurent un an à Matagami avant de s'établir sur la ferme paternelle, achetée à l'automne 1976. Leur famille se compose de quatre garçons, qui grandissent sur la ferme.



*À l'arrière de g. à d.: Pascal, Réjean, Louissette, Roger. À l'avant: Yvan et Gilles.*

### Dolmina Gamelin & Joseph Drouin

Joseph, né à Labelle le 30 mai 1890, a été le dernier à être baptisé par le curé Labelle. Il est arrivé à Fabre en 1909. Dolmina, née à St-Polycarpe le 31 octobre 1896, est arrivée en 1905. Ils s'épousent le 28 août 1918. De cette union naissent sept enfants: Aimé (décédé), Marie-Paule, Léo-Paul, Yvon, Yvonne, Fernand et Aline.

Ils s'établissent sur une ferme du rang 3, qu'ils exploitent jusqu'en 1951. Installés dans une maison neuve au village, Joseph travaille comme journaliste jusqu'à sa pension, à 70 ans. En 1968, ils fêtent leurs noces d'or, accompagnés de leurs parents et amis.

Joseph décède en 1978 à l'âge de 88 ans. Dolmina, âgée de 93 ans, rend l'âme le 30 novembre 1989 après quelques années passées au Centre d'accueil Duhamel de Ville-Marie.



*Dolmina, Joseph et leur fille Marie-Paule.*

### Aline Verhelst & Aimé Drouin

Aline, fille de Graciosa Racicot et Albert Verhelst, et Aimé, fils de Dolmina Gamelin et Joseph Drouin, sont tous les deux nés à Fabre. Aline en 1926 et Aimé, en 1919. Leur union est bénie le 5 août 1946 et sept enfants naissent de ce mariage.

Aimé travaille sur la construction, il a même bâti plusieurs maisons à Fabre. Après sa journée d'ouvrage, il s'occupe à travailler le fer forgé. Il a oeuvré près d'une dizaine d'années au ministère des Transports à Ville-Marie.

En mai 1976, Aimé décède d'un accident de la route. Aline occupe ses loisirs à jardiner, à travailler au métier et à visiter ses enfants.



*Pierrette, Réjeanne, Johanne, Francine et Aline.*



*Jacques, Mario, Johanne, Aline, Jean-Claude et Aimé (en médaillon).*

### Lucie Gilbert & Jean-Claude Drouin

Jean-Claude naît à Fabre le 13 juin 1947. Il épouse Lucie le 27 juillet 1968. De cette union naissent deux garçons et une fille.

Après leur mariage, Jean-Claude travaille dans les mines à Elliot Lake jusqu'en 1973. Après avoir vécu trois ans à Deux-Montagnes, la famille s'établit à Fabre. Jean-Claude est maintenant propriétaire d'un garage de mécanique diesel.



*En avant: Claudine, Éric. En arrière: Martin, Lucie et Jean-Claude.*

### Denise Rheault & Fernand Drouin

Fernand et Denise sont tous les deux nés en 1934, lui à Fabre, elle à Béarn. Ils s'épousent le 28 juin 1955 et six enfants naissent de cette union.

Fernand s'établit sur une ferme du rang 3 et 4 en 1959. En 1974, il commence en excavation, entreprise qu'il opère toujours. Denise s'occupe de ses pondeuses, son jardin et s'implique socialement. Les enfants étant partis, ils sont maintenant famille d'accueil pour adolescentes.



*Donald (décédé en 1988), Sylvette, Lise, Denise, Fernand, Monique et Céline. En médaillon: Michel, décédé en 1962.*

### **Yvette Pellerin & Léo-Paul Drouin**

Léo-Paul, natif de Guérin en 1923, est le fils de Dolmina Gamelin et Joseph Drouin. En 1946, il épouse Yvette, fille d'Alma Toupin et Arthur Pellerin.

Le couple demeure quelques années à Fabre où Léo-Paul travaille comme journalier. Depuis 36 ans, ils sont établis à Tee Lake. Léo-Paul a travaillé pendant 20 ans pour la C.I.P. et 16 ans pour la Commonwealth Plywood.



*Léo-Paul, Yvette et leur deux fils: Yvon (à gauche), Gilles et son épouse Nicole Lalonde.*

### **Gisèle Gagné & Yvon Drouin**

Yvon, fils de Joseph Drouin et Dolmina Gamelin, naît le 3 juillet 1925. Le 21 juin 1951, il épouse Gisèle, fille d'Ernest Gagné et Alma Wilcott. De cette union naissent Diane et un garçon décédé à la naissance.

Le couple exploite une ferme pendant huit ans. En 1963, ils partent pour aller vivre à Val-d'Or et deux ans plus tard, à Beloeil. En 1984, ils achètent la maison de M. Gagné (père de Gisèle) et s'installent à nouveau à Fabre.



*Yvon, Diane et Gisèle.*

### **Marie-Anne Drouin & Samuel Drouin**

Natifs de Labelle, Marie-Anne et Samuel sont issus du mariage de Régis Drouin et Angéline Nantel. Après le décès de son père, Samuel exploite une ferme à Mazenod avec sa mère et sa soeur Marie-Anne. Plus tard, ils achètent une autre ferme dans le "rang des Drouin".

Pendant de nombreuses années, Marie-Anne se spécialise dans l'élevage des abeilles. Elle possède de 22 à 24 ruches et vend son miel. Elle finit ses jours à Lorrainville et Samuel s'éteint au Foyer à Rouyn à l'âge de 85 ans.



*Marie-Anne et Samuel.*

### **Noëlla Girard & Robert Duquette**

Noëlla, fille de Georges Girard et Rose-Emma Fournier, est née le 12 décembre 1944 à Ville-Marie. Le 27 janvier 1967, elle épouse Robert, né à Rouyn le 19 mai 1947. Trois enfants naissent de cette union.

La famille vit à Montréal de 1970 à 1977. Noëlla travaille dans une manufacture de plastique durant un an et Robert est mécanicien. Arrivés à Fabre en 1977, ils y demeurent toujours.



Robert, Noëlla, leurs fils Steve, Chantal (en haut) et Nathalie.

### Marcelle Bégin & Jean-Paul Fleurent

Marcelle, fille d'Aldège Bégin et Bridgitte Simard, voit le jour le 3 février 1944. Le 3 octobre 1964, elle épouse Raymond Lefebvre, fils de Henry Bean (Lefebvre), né le 2 mai 1943. De cette union naissent deux garçons: Mario, né le 4 mai 1965 et décédé le 15 août 1974, et Richard, né le 23 avril 1966. Raymond décède le 31 juillet 1972.

Marcelle épouse en secondes noces Jean-Paul Fleurent. De ce mariage naît Stéphane le 11 juillet 1973. Jean-Paul est opérateur de débusqueuse et Marcelle est travailleuse au foyer.

### Michelle Pelchat & Pierre Ethier

Michelle, fille d'Aurele Pelchat et Anita Pitre, est née à Fabre le 24 avril 1965. Pierre, natif de St-Guillaume, s'établit à Fabre en 1984. Ils sont les heureux parents d'une fille, Joanie, née le 18 juillet 1986.

Michelle travaille comme secrétaire-juridique depuis avril 1983 à l'étude des notaires Marcotte et Drolet de Ville-Marie. Pierre exerce le métier d'opérateur de chargeuse.



Pierre, Michelle et Joanie.



Richard, son épouse Annie Filion et le bébé Cynthia, Stéphane, Marcelle et Jean-Paul.

### **Alphonsine Pratte & Louis Fournier**

Ce couple quitte Fall River, Mass., pour venir s'établir à Fabre en 1904 avec cinq enfants: Anna, Éva, Aurore, Omer et Régina.

Louis est né à Pointe-du-Lac le 23 juin 1864 et Alphonsine à Trois-Rivières le 2 mars 1864. Ils s'épousent à Marlboro, N.H., le 10 septembre 1885.

Aidés de leurs enfants, ces pionniers abattent les arbres, cultivent la terre et construisent une maison sur le bord du lac.

Louis décède en 1951 et Alphonsine, plusieurs années avant.



*Louis Fournier.*

### **Adrienne Léveillée & Omer Fournier**

Omer arrive à Fabre à l'âge de six ans avec ses parents Alphonsine Pratte et Louis Fournier. Il est né à St-Wenceslas le 20 mai 1897 et Adrienne, à Montréal le 2 août 1902.

En visite au Témiscamingue avec ses soeurs Bertha, Laurette et M. Viens, Adrienne rencontre Omer, l'élú de son coeur. Mariés en 1924, ils sont les parents d'Éva, Léa, Pauline et Joseph.

Le couple s'installe sur la ferme présentement occupée par Luc Drouin. Omer décède le 6 décembre 1975 et Adrienne, le 20 février 1958.



*Omer Fournier, Adrienne Léveillée et leur fils Joseph.*

### **Jeanne Fournier & Joseph Fournier**

Jeanne, fille d'Antoinette et Lucien Fournier, naît le 26 décembre 1943 à Fabre. Le 9 juin 1962, elle unit sa destinée à Joseph, fils d'Adrienne Léveillée et Omer Fournier, né le 15 mai 1939.

Après leur mariage, ils demeurent quatre ans sur la ferme au Lac et s'établissent au village en 1966. Joseph exerce le métier de menuisier. Jeanne et Joseph sont les parents de trois enfants.



*En avant de g. à d.: Madeleine, Joseph, Mario. En arrière: Jeanne et Daniel.*



### Marie-Anne Couturier & Jules Fournier

Jules vient au monde en 1879. En 1905, il épouse Marie-Anne, née en 1893. Le couple demeure dans le rang 7 nord (Larnouche). Sept enfants sont nés de cette union: Alphonse (décédé à 18 ans), Lucien, Luména, Marie-Anne, Rose-Emma, Ernest (décédé à cinq ans) et Alphonse.

Jules rend l'âme le 23 novembre 1943 à 64 ans. Marie-Anne épouse en secondes noces Ambroise Bellehumeur, de Béarn, le 16 septembre 1947. Elle décède le 12 janvier 1963 à l'âge de 70 ans.



Jean, Lorraine, Berthe, Lucille, Antoinette, Jeanne, Denise, Denis, Réналd, Marie-Claire et Noëlla. En médaillon: Lucien.



Au mariage d'Antoinette et Lucien Fournier. À gauche: Marie-Anne et Jules Fournier.

### Antoinette Fournier & Lucien Fournier

Lucien voit le jour le 22 septembre 1910 et Antoinette le 24 avril 1921. Leur mariage est célébré à l'église de St-Eugène-de-Guigues, le 12 novembre 1941.

Ils s'établissent dans le rang 7 nord sur une ferme voisine de celle de son père Jules Fournier. Dix enfants viennent agrandir la famille. Lucien décède le 20 juillet 1972 à l'âge de 61 ans. Antoinette demeure toujours dans sa maison du rang 7 à Fabre.

### Francine Clouâtre & Luc Fournier

Francine, fille de Louis Clouâtre et Monique Desrochers, passe son enfance sur la ferme familiale dans le rang 2. Le 19 mai 1979, elle épouse Luc Fournier, natif de St-Eugène-de-Guigues. En 1980, ils construisent leur résidence au 1 300 rue Laurendeau. Deux enfants naissent de leur union: Marc, le 16 avril 1982, et Jessica, le 23 juin 1986.

Francine est à l'emploi de la Caisse populaire de Fabre depuis 1975, tandis que Luc travaille pour les Produits forestiers Tembec division Béarn, depuis 1978.



Luc, Jessica, Francine et Marc.

**Malvina Bélaïr & Wilfrid Gagné**

Ste-Adèle voit naître Wilfrid le 15 novembre 1861 et Malvina, le 29 juin 1873. Venu de Colombie Anglaise, Wilfrid arrive au Témiscamingue en 1895. Ils s'installent à loyer à Ville-Marie pendant qu'il défriche les deux lots achetés à Fabre.

Malvina et Wilfrid se marient à Ste-Adèle en 1900. Il s'établit ensuite au Témiscamingue avec son épouse et ses parents. Il construit sa première maison en pièces de pin rouge; elle est la proie des flammes. Homme vaillant et courageux, il reconstruit en 1924 une maison en beau bois de Colombie. De leur mariage naissent quatre enfants: Donat (le seul vivant), Rose-Anna, Ernest et Yvonne.

Malvina, excellente couturière, confectionne des vêtements pour sa famille et les gens du village. Le père Pelletier célèbre la messe chez Wilfrid. Pendant plusieurs années, de Ville-Marie à Fabre, Wilfrid transporte la malle en petite voiture. Il devient le premier maire du village en 1904.

Malvina décède le 22 janvier 1946 à 81 ans et Wilfrid nous quitte à 90 ans, le 22 janvier 1952. Nous rendons hommage à nos vaillants et courageux grands-parents.



*Malvina Bélaïr et Wilfrid Gagné.*

**Alexina Caya & Donat Gagné**

Donat, fils de Malvina Bélaïr et Wilfrid Gagné, est né à Fabre le 21 octobre 1904. Alexina, fille de Julie Doré et Alexandre Caya, voit le jour le 16 janvier 1910 à Fabre. Leur mariage est célébré le 28 novembre 1928. De leur union naissent 12 enfants, dont neuf survivent. Ce sont: Wilfrid, Simone, Henri, Bibiane, Léonel, Laurent, Gaston, Réjean, Gilles, Yves, Yolande et Idèle.

Après quelques années de mariage, Wilfrid donne sa terre à son fils Donat. La famille vit des revenus de la ferme pour une part. D'autre part, Donat travaille plusieurs années comme contremaître sur la Voirie.

Retraités, ils vivent maintenant dans leur maison au village et l'été, dans leur chalet près du lac Témiscamingue. En 1988, ils atteignent 60 ans de vie conjugale.



*Alexina et Donat à l'anniversaire de leur fils aîné Wilfrid.*

**Sylvette Caya & Joseph Gagné**

Joseph, fils de Donat Gagné et Alexina Caya, est né à Fabre le 12 janvier 1935. Il part pour la ville à l'âge de 15 ans et revient demeurer à Fabre en 1972. Joseph rencontre Sylvette en 1976, elle est la fille de Raoul Caya et Fernande Clouâtre.

Ils s'épousent le 29 décembre 1983 et de leur mariage naissent un fils et une fille. Après avoir demeuré cinq ans avec les parents de Joseph, ceux-ci s'établissent au village et le couple demeure toujours dans la maison paternelle.



*Joseph et Sylvette.*



*Sébastien et Miriane.*

### **Denise Auger & Wilfrid Gagné**

Né le 29 août 1929, Wilfrid est le fils de Donat Gagné et Alexina Caya. Le 20 juin 1960, il épouse Denise Auger à Chibougamau.

Wilfrid exerce le métier de foreur à diamant pendant 35 ans. Maintenant retraité, le couple demeure à St-Ubalde-de-Porneuf. Denise et Wilfrid viennent passer l'été à Fabre dans leur camp d'été sur le bord du lac Témiscamingue, rang 2. Ils ont une fille adoptive du nom de Lolita.



*Wilfrid, Lolita et Denise.*

### **Alma Wilcott & Ernest Gagné**

Fils de Malvina Bélair et Wilfrid Gagné, Ernest voit le jour le 8 octobre 1906. Le 11 mai 1927, il épouse Alma, née le 1er janvier 1908.

De ce mariage naissent huit garçons et trois filles. Ce sont: Fernand, Roger, Rita (décédée à 15 mois), Gisèle, Gérald, Denise, Rémi (décédé à 33 ans), André, Maurice, Raymond et Yvon.

Ernest décède le 21 octobre 1981. Alma demeure à Ville-Marie chez son fils Yvon depuis 1988.



*Alma Wilcott et Ernest Gagné.*

### **Léonie Demers & Maurice Gagné**

Maurice est le fils d'Ernest Gagné et Alma Wilcott. Léonie est la fille de Léo Demers et Déliane Pelchat.

Ils sont les parents de trois enfants: Lisa, l'aînée est mariée à Camille Samson, Frankie est étudiant ainsi que le cadet Patrick.

Maurice était camionneur et Léonie est professeure à Fabre.



*En avant: Patrick. En arrière de g. à d.: Léonie, Camille Samson, Lisa, Maurice et Frankie.*

**Philomène Lemieux & Balthazar Gagnon**

Fils de Nathalie Girard et Jean Gagnon, Balthazar est né à Arthabaska en 1842. Il épouse Philomène Lemieux de Ste-Marie-de-Beauce, née en 1844. Ils sont les parents de huit enfants: Rose-Anna, Jean, Francis, Louis, Onésiphore, Exilda, Hélène et Marie.

En 1905, ils arrivent à Fabre avec leur fils Jean. Ils s'installent sur un lot du rang 5. Philomène décède peu après son arrivée en 1909. Pendant que Jean défriche la terre, Balthazar, devenu vieux, s'adonne à la sculpture sur bois. Il fabrique des chapelets, pipes, cannes, chaises, etc...

Il demeure avec la famille de Jean jusqu'à son décès en 1920.



*Balthazar Gagnon et Philomène Lemieux.*

**Elmire Lefebvre & Francis Gagnon**

**Germaine Samson & Louis Gagnon**

Fils de Balthazar Gagnon et Philomène Lemieux, Francis naît à Arthabaska en octobre 1876. Le 29 octobre 1900, il épouse à Notre-Dame-des-Bois Elmire Lefebvre, née le 30 mars 1882. Arrivés à Fabre en 1905, la famille s'agrandit d'un bébé nommé Louis, le 8 décembre de la même année.

Le 17 mai 1925, Louis âgé de 20 ans épouse Germaine Samson, née le 13 mai 1906. Germaine est la fille de Joseph Samson et Marie-Louise Venne. De leur union naît un fils, Gérard, qui décède en 1927 à l'âge de huit mois. Ils adoptent une fille, Rita Bonin, dont la mère est décédée à la naissance.

Louis et Germaine demeurent avec Elmire et Francis. Pendant 20 ans, ils continuent d'exploiter la ferme que son père a défrichée sur le bord du Lac. En 1945, ils vendent la ferme à Léon Lapière. Installés au village, ils opèrent une épicerie et mercerie et font le marché de la viande fraîche à Témiscaming pendant plusieurs années.

Francis rend l'âme le 31 décembre 1951 et son épouse Elmire, le 17 mars 1956. Louis s'éteint le 19 novembre 1951 et Germaine, le 25 mai 1961.



*En avant de g. à d.: Francis et Elmire. 2e rangée: Germaine, leur fille Rita et Louis.*

**Marie Brodeur & Jean Gagnon**

Jean, fils de Balthazar Gagnon et Philomène Lemieux, est né à Ste-Victoire, Arthabaska, le 10 février 1869. Arrivé à Notre-Dame-des-Bois en 1890, il unit sa destinée à Marie Brodeur, née à St-Valérien, le 4 août 1870.

Accompagné de son épouse et de six enfants, Jean vient s'établir à Fabre en 1905. Ce couple de colonisateurs s'installe sur un lot du rang 5 sud, aujourd'hui habité par Edmond Manseau. Cinq autres enfants voient le jour à Fabre.

En 1927, il cède son lot à son fils Albert et il acquiert la propriété d'Octave Laroche, aujourd'hui occupée par Odias Desrochers. Marie décède en 1927 et Jean, en 1942.



En avant de g. à d.: Marie-Anna, Hélène, Marie-Ange et Alice. En arrière: Eugène, Francis, Albert, Henri, Jean et Pierre. Wilfrid, Lucien et leur mère Marie n'apparaissent pas sur la photo.

### Berthe Daigle & Albert Gagnon

Fils de Jean Gagnon et Marie Brodeur, Albert est né le 23 juin 1897 à Notre-Dame-des-Bois. Berthe, fille de Honoré Daigle et Claudia Bouchard, naît à Fabre le 28 décembre 1907. Le curé L.A. Gauthier bénit leur mariage le 18 juillet 1923.

Le couple s'installe sur la ferme paternelle. La famille s'agrandit et neuf enfants naissent au fil des années. Après plusieurs années d'exploitation, ils vendent la terre à leur fils Félix. En 1934, Albert obtient un permis pour l'exploitation d'une érablière, qu'il vend à Janel Laforest en 1957.

Après plusieurs années de labeur, Albert se retire chez sa soeur Marie-Ange et Janel Laforest jusqu'à sa mort survenue le 26 décembre 1973 à l'âge de 76 ans. Berthe est actuellement hospitalisée aux soins prolongés au Centre de santé Ste-Famille de Ville-Marie.



En arrière de g. à d.: Jean-Louis, Albert, Félix, Berthe, Hélène, Gérard. En avant: Yvette, Simone, Yolande. En médaillon: Yves (décédé) et Camil.

### Ernestine Desrochers & Félix Gagnon

Le 20 août 1947, les cloches sonnent pour annoncer le mariage d'Ernestine, fille d'Emma Goulet et Arthur Desrochers, et Félix, fils de Berthe Daigle et Albert Gagnon. Ils sont les parents de huit enfants.

Ils exploitent la ferme paternelle jusqu'en 1959. Félix travaille ensuite sept ans à Elliot Lake. La famille vit présentement à Hamilton, Ontario.



En avant de g. à d.: Normand, Raymond, Denis. En arrière: Laurette, Claude, Marie-Rose, Ernestine, Félix, Diane et Léo.



### Eugène Gagnon

Eugène, sixième fils de Jean Gagnon et Marie Brodeur, est né en 1903 à Notre-Dame-des-Bois. Il arrive à Fabre en 1905, à l'âge de deux ans, en compagnie de sa soeur et de ses cinq frères. La famille s'installe au village dans une petite maison située sur la ferme de Octave Labbé, aujourd'hui propriété de Jean-Noël Chalifoux. La famille y demeure une année, période nécessaire pour construire une maison située dans le rang 5 sud.

Eugène travaille avec ses frères au défrichage et à la culture des superficies défrichées. Plus tard, le père Jean fait l'acquisition d'une ferme au village de Fabre. Eugène, ne s'étant pas marié, demeure avec son père sur la ferme jusque vers 1960, date à laquelle il vend la ferme, aujourd'hui occupée par Odias Desrochers. Eugène décède en 1986.



*Eugène Gagnon.*

### Adrienne Lavoie & Henri Gagnon

Née à Fabre le 10 mai 1902, Adrienne est la fille de Marie-Anne Parizeau et Oscar Lavoie. Henri voit le jour le 3 août 1893. Il arrive en terre témiscamiennne en 1905 avec ses parents, Marie Brodeur et Jean Gagnon. Mariés le 10 mai 1922, ils s'entourent d'une belle famille de 17 enfants.

Après quelques années de mariage, Adrienne et Henri prennent possession d'une ferme. Un an plus tard, ils construisent une nouvelle maison. Avec de l'aide sur sa ferme, Henri a

surtout oeuvré comme entrepreneur forestier. Il a opéré deux moulins à scie, un à Laniel et un au "Croche" menant à Laniel. Après 31 ans d'exploitation, ils vendent leur ferme à leur fille Noëlla et Arthur Plante, le 20 mai 1958.

Le couple s'installe au village pour une retraite bien méritée. Henri décède le 14 mars 1982 à l'âge de 88 ans. Agée de 87 ans, Adrienne demeure encore dans sa maison.



*En avant de g. à d.: Françoise, Marie-Anne, Adrienne et Henri, Henriette, Suzanne. 2e rangée: Luc, René, Claude, Cécile, Aline, Sylvio. 3e rangée: Adrien, Rosette, Rémi, Noëlla, Oscar, Jean-Guy et Joseph.*

### Yvonne Desrochers & Adrien Gagnon

Née le 20 août 1923, Yvonne est la fille d'Emma Goulet et Arthur Desrochers. Le 13 septembre 1939, elle épouse Noël Venne, fils d'Ernest Venne et Marie-Louise Laforest. Le couple donne naissance à deux garçons: Pierre et Noël. Leur père, Noël, décède le 22 septembre 1941.

Yvonne épouse en secondes noces Adrien Gagnon le 17 août 1948. Adrien, né le 23 avril 1925, est le fils d'Adrienne Lavoie et Henri Gagnon. Cinq enfants viennent compléter la famille.

Établis sur une ferme dans le rang 5, la famille vit de l'agriculture jusqu'à leur départ pour Hamilton en septembre 1960. Elle réside présentement à Témiscaming. Retraités à l'automne 1989, Adrien et Yvonne jouiront dorénavant d'hivers plus cléments puisqu'ils ont fait l'acquisition d'une propriété en Floride.



Charles, Réjean, Noël, Pierre, Adrien et Yvonne, Huguette, Lucie et Fernand. En médaillon: Noël Venne.

### Yvette Langlois & Pierre Gagnon

Pierre, fils de Marie Brodeur et Jean Gagnon, naît à Fabre le 29 juin 1908. Il fait ses études à l'école technique de Hull. Le 15 octobre 1930, il épouse Yvette, fille de Zoël Langlois et Délina Lavigne. De ce mariage naissent 12 enfants, dont une fille décédée à deux jours.

Le 1er mai 1930, Pierre achète la boutique de forge d'Édouard Ringuette qu'il transforme en garage, alors qu'à Fabre il y a 12 automobiles et un camion. En 1969, avec ses deux fils, Yvon et Jacques, il forme deux compagnies: une pour le garage et une pour le transport des écoliers. Son épouse, Yvette, travaille au bureau. Il fait le commerce des autos neuves "Studebaker", autos usagées, delcos, moto-neiges, machines aratoires. Il fabrique une auto-neige pouvant transporter 12 passagers; c'était très apprécié.

En 1979, il vend son garage à son fils Jacques. Maintenant à leur retraite, Pierre et Yvette sont membres de plusieurs organisations. Depuis 10 ans, Pierre est président de conseil d'administration de Radio-Témiscamingue. Ils demeurent toujours dans leur maison à Fabre.



En avant: Pierre et Yvette à leur 50e anniversaire de mariage. En arrière de g. à d.: Jean-Marie, Roland, Jacqueline, Roger, Gilles, Yvon, Jacques, Lise, Pierrette, Rock et Thérèse.

### Lorraine Desrochers & Jacques Gagnon

Fils de Yvette Langlois et Pierre Gagnon, Jacques épouse le 20 mai 1973 Lorraine, fille de Rachelle Pellerin et René Desrochers. Deux enfants naissent de cette union.

En 1984, la famille quitte Fabre pour s'établir à St-Bruno-de-Montarville.



Marie-Claude, Lorraine, Jacques et Robert.

### Reina Pellerin & Yvon Gagnon

Yvon, fils de Pierre Gagnon et Yvette Langlois, voit le jour à Fabre le 3 décembre 1934. Le 5 août 1961, il marie Reina Pellerin, née le 10 mai 1936 et fille de Léon et Marie-Anne Dallaire. Leur famille compte trois enfants.

Yvon fait ses études à l'école technique de Rimouski. Il travaille au garage avec son père jusqu'en 1969, année où la famille quitte Fabre pour North Bay. Yvon est présentement professeur en technologie à l'école Algonquin.



*Yvon et Reina, Camil, Annie et Alain.*

### Rose-Anna St-James & Louis Gagnon

C'est le 19 septembre 1899, à Notre-Dame-des-Bois, que Louis Gagnon et Rose-Anna St-James unissent leur destinée. Louis est le fils de Balthazar Gagnon et de Philomène Lemieux. Au printemps 1905, ils arrivent avec deux enfants comme colons et défricheurs d'un coin de terre. Six autres enfants naissent en terre témiscamienne.

Après avoir trimé dur pendant une trentaine d'années, ils vendent la ferme à leur fils Désiré, en 1937. Rose-Anna décède le 30 décembre 1936 et Louis demeure sur la terre avec son fils jusqu'à son décès le 6 avril 1955.



*En arrière de g. à d.: Anna et son mari Raoul Pelchat, Louis, Rose-Anna, Jeanne, Joseph, Désiré, Alma, Paul et Léonel devant son père Louis. Édouard n'apparaît pas sur la photo. Les petits sont les enfants d'Anna.*

### Simonne Rocheleau & Désiré Gagnon

Désiré, fils de Louis Gagnon et Rose-Anna St-James, est né à Fabre le 2 juillet 1905. Il épouse Simonne le 26 mai 1937. De cette union naissent cinq enfants.

Les époux demeurent sur la ferme paternelle. Louis Gagnon, qui vit avec eux, décède en 1955. Après 30 ans de travail, la maladie les force à quitter la ferme. Ils s'installent au village en 1967. Désiré décède le 26 mars 1983, tandis que Simonne, retirée dans un centre pour personnes âgées à Laval, s'éteint le 4 mars 1990.



*En avant de g. à d.: Irène, Désiré, Simonne, Rose. En arrière: Marcel, André et Rosaire.*

**Marie-Anne Lessard & Édouard Gagnon**

Édouard, fils de Louis Gagnon et Rose-Anna St-James, est né à Fabre le 3 avril 1907. Le 5 août 1929, il épouse Marie-Anne, fille d'Éxilia Gagnon et Alphonse Lessard. De leur mariage naissent deux enfants.

Il gagne sa vie et celle de sa famille en travaillant dans les chantiers et en pratiquant son métier de forgeron pendant 35 ans au village et à la station. En 1957, il part de Fabre pour aller vivre à Béarn. Il meurt subitement le marteau à la main, le 8 juillet 1964. Marie-Anne, remariée à Rosaire Roy, vit maintenant à Rouyn-Noranda.



*Georges, Raoul, Maria, Marguerite, Olivine et Joseph.*



*Yvonne, Édouard, Marie-Anne et Aurèle (assis).*

**Pauline St-Cyr & Georges Gagnon**

Fils de Olivine Barbe et Joseph Gagnon, Georges est né le 1er septembre 1939. Le 8 avril 1957, il épouse Pauline et le couple demeure à Fabre jusqu'en 1961. Deux enfants naissent de cette union: Raymond, décédé à deux mois, et Raymonde, née en 1961.

Depuis 1961, ils demeurent à Chibougamau où ils opèrent un commerce depuis ce temps.



*Pauline et Georges.*

**Olivine Barbe & Joseph Gagnon**

Natif de Notre-Dame-des-Bois, Joseph est le fils de Louis Gagnon et Rose-Anna St-James. Il est arrivé à Fabre en 1905 à l'âge de trois ans. Le 23 septembre 1931, il unit sa destinée à Olivine, fille de Mathilda Fleury et Georges Barbe. Quatre enfants naissent de ce mariage.

Le couple s'installe sur une ferme et l'exploite pendant 20 ans. Suite à un accident, Joseph vend sa ferme pour aller vivre au village. Joseph décède le 13 juin 1981 et Olivine vit présentement à Val-d'Or.

**Jeannette Perreault & Raoul Gagnon**

Raoul, fils de Joseph Gagnon et Olivine Barbe, est né à Fabre le 4 juin 1937. Le 27 décembre 1955, il épouse Jeannette et les nouveaux mariés demeurent à Fabre pendant huit ans. Ils sont les parents d'une fille, Lynda.

Après avoir vécu 14 ans à Chibougamau, Raoul et Jeannette achètent une épicerie à Fabre, qu'ils opèrent quelques années. Après la vente de leur commerce, ils s'installent à Béarn. Raoul travaille à Scierie Béarn et Jeannette est cuisinière.



*Raoul et Jeannette au mariage de leur fille Lynda.*

**Herminie Manseau & Onésiphore Gagnon**

Herminie et Onésiphore sont tous les deux originaires de Notre-Dame-des-Bois. Herminie, fille de Léa Moffet et Calixte Manseau, est née le 4 octobre 1881. Le 29 octobre 1900, elle épouse, à l'église de sa paroisse natale, Onésiphore, fils de Philomène Lemieux et Balthazar Gagnon.

Pour subvenir aux besoins de sa famille, il cultive la terre et fait la "trappe". Après avoir trimé dur, Onésiphore rend l'âme à Fabre le 29 juin 1944 et Herminie, le 14 février 1958.



*En avant de g. à d.: Léopold, Onésiphore, Herminie, Onésiphore Jr. 2e rangée: Hilaire, Mélina, Marie-Louise, Amable, Rose-Aimée et Edmond.*

**Évangéline Bégin & Amable Gagnon**

Amable, fils de Herminie Manseau et Onésiphore Gagnon, voit le jour le 7 septembre 1914. Le 28 septembre 1938, il épouse Évangéline, fille d'Éva Paquette et Uldéric Bégin.

Ils achètent la ferme d'Onésiphore Manseau père et y demeure 27 ans. Pour leur aider, ils s'entourent d'une belle famille de 12 enfants. Maintenant, chacun a son métier et jouit d'une vie agréable.

Agé de 53 ans, Amable décède le 19 juillet 1967. Évangéline épouse en secondes noces Georges Lacasse, le 24 juin 1969. Ils vivent sur la ferme jusqu'en 1984. Ils jouissent maintenant de leur retraite dans une maison qu'ils ont aménagée au village.



*En avant de g. à d.: Maurice, Gilles, Fernand, Lucien. 2e rangée: Rollande, Marie-Jeanne, Suzanne, Évangéline, André, Jacques et René. En médaillon: Amable, Roger et Gisèle.*



**Marie-Louise Denis & Édouard Gamelin**

St-Polycarpe a vu naître Marie-Louise le 16 juillet 1876 et Édouard le 30 mai 1869. Le 16 octobre 1893, Édouard, fils d'Édouard Gamelin et Vitaline Poirier, épouse Marie-Louise, fille de Julien Denis et Caroline Blondin.

Arrivés à Fabre en 1901, le couple met au monde 12 enfants, dont un décédé à 10 ans. Ce sont: Béatrice, Dolmina, Édouard, Albert, Albertine, Léonel, Gabrielle, Georges, René, Paul et Colette. Menuisier renommé, Édouard quitte les siens le 11 juin 1943 et Marie-Louise, le 3 novembre 1945.



*Marie-Louise Denis et Édouard Gamelin.*

*Quelques-uns de leurs enfants: Georges, Gabrielle, Dolmina, René, Colette et Paul.*

**Clairette Gaudreault & Georges Gamelin**

Georges, fils d'Édouard Gamelin et Marie-Louise Denis, est né à Fabre le 8 mai 1915. Le 14 septembre 1937, il épouse à Fabre Clairette Gaudreault, fille d'Emma Derby et Joseph Gaudreault.

Après quelques années à Fabre, ils s'établissent à Témiscaming en 1940 et à Espanola en 1946. Travailleur au moulin à papier, Georges est maintenant retraité depuis 1977. Ils vieillissent bien entourés de leurs trois enfants: Sylviane, Guy et Marcel.



*Georges et Clairette.*

**Rita Labelle & Paul Gamelin**

Paul, fils d'Édouard Gamelin et Marie-Louise Denis, est né à Fabre le 7 septembre 1921. Il épouse le 18 septembre 1945 Rita Labelle, née à Béarn le 8 février 1927. De cette union est née une fille: Denise.

Paul a oeuvré comme bûcheron et menuisier. Rita décède le 30 décembre 1971. Suite à la maladie, Paul vit maintenant amputé de ses deux jambes. Il demeure actuellement à Témiscaming avec sa compagne, Alphonsine Lamarche.



*Paul, sa fille Denise et Rita.*

### **Alida Desrochers & René Gamelin**

Alida, fille d'Arthur Desrochers et Emma Goulet, voit le jour le 18 juin 1913. René, fils d'Édouard Gamelin et Marie-Louise Denis, naît le 18 mai 1912. Le couple s'unit le 8 août 1934 à Fabre, leur paroisse natale. Avec les années, six enfants viennent agrandir la famille.

En 1938, ils achètent une ferme qu'ils exploitent jusqu'en 1967. Après la vente de leur ferme à leur fils, René travaille comme aide-menuisier pour Hydro-Québec à Notre-Dame-du-Nord. Pendant quelques années, il est à l'emploi de l'usine de Tee Lake jusqu'à sa retraite. Alida excelle dans son rôle de travailleuse au foyer. Entourés de leurs enfants et petits-enfants, ils ont eu le bonheur de célébrer leur 50e anniversaire de mariage en août 1984.



*Léo, Jacqueline, Yvonne, Alida, René, Lucienne, Pauline et Lucien.*

### **Lucina Gaudet & Lucien Gamelin**

Le 2 novembre 1940, naît à Fabre Lucien, fils d'Alida Desrochers et René Gamelin. Il épouse Lucina, fille de Sylvio Gaudet et Maria Beauregard, née le 17 mars 1943. Leur mariage est célébré à Béarn le 3 avril 1961.

Les nouveaux mariés demeurent à Fabre pendant 18 mois. Après quelques années à Béarn, ils prennent possession de la ferme paternelle en 1967. C'est à Fabre que le couple a vu grandir leurs quatre enfants.



*À l'avant: Lucien et Lucina. À l'arrière de g. à d.: André, Gilles, Jean et Francine.*

### **Thérèse St-Onge & Donald Gaudet**

Thérèse et Donald sont nés à St-Placide-de-Béarn; Thérèse le 15 mars 1939 et Donald, le 14 juillet 1940. Ils s'épousent le 12 août 1961 à Béarn.

Ils achètent une ferme à Fabre dans le rang du Lac en 1962 et l'exploitent jusqu'en 1967. La famille s'établit ensuite à Chelmsford près de Sudbury. Donald est à l'emploi de la mine Falconbridge depuis 1972. Thérèse a enseigné trois ans à Béarn, un an à Fabre et a été suppléante quatre ans à Chelmsford. Thérèse et Donald sont les parents de quatre enfants.



*Au mariage de Luce le 1er juillet 1989. Debout: Martin, Luce, Richard, Dominique. En avant: Thérèse et Donald.*

**Marie-Louise Thérien & Gilbert Gaudet**

Gilbert est né le 21 mars 1898 à St-Donat. Il arrive à Béarn en 1900. Le 30 juillet 1919, il épouse Marie-Louise, née à Lorrainville le 16 octobre 1902. Quinze enfants s'ajoutent à ce couple pour former une grande famille, dont huit son encore vivants.

Ils ont vécu à Béarn jusqu'en 1936. De 1936 à 1940, ils vivent à Mazenod sur une ferme. Depuis 1940, ils résident à Ville-Marie. Gilbert est décédé le 19 octobre 1987 et Marie-Louise, le 7 mars 1990.



Marie-Louise et Gilbert à leur 65e anniversaire de mariage. Debout à l'avant: Fernande, Jeannine, Gracia, Rose-Aimée, Solange. Derrière: Daniel, Yvette et Octave.

**Marie Richard & Désiré Gauthier**

Marie et Désiré comptent parmi les cultivateurs installés à la Pointe-Martel. Plus tard, ils achètent la ferme où demeure actuellement la famille d'Huguette et Daniel Bégin. Le couple et les plus jeunes enfants quittent Fabre pour Beauchastel où de nouvelles terres attendaient les colons.

Voici le nom des enfants de Marie et Désiré: Armand, Yvonne, Ida, Adrien, Marie-Anne, Hélène, Noëlla et Octave.



Marie Richard et Désiré Gauthier.

**Nicole Chalifoux & Marcel Gélinas**

Nicole, fille de Jean-Noël Chalifoux et Marie-Paule Larochelle, voit le jour le 13 septembre 1956. En 1973, elle épouse Marcel Gélinas, né à Lorrainville le 25 mai 1953. De ce mariage sont nés trois enfants.

Les nouveaux mariés demeurent un an à St-Eugène-de-Guigues. Employé à la Scierie Béarn, il y travaille de 1974 à 1981. En 1977, la famille élit domicile à Fabre. En 1982, Marcel devient contremaître général à Cèdre Fabre inc., jusqu'à la fermeture de l'usine en 1986.

Marcel occupe le poste de conseiller municipal de 1983 à 1986, date de son départ de Fabre. La famille réside maintenant à Barrie où Marcel est sous-entrepreneur en insulation domiciliaire.



Nicole et Marcel. À l'avant de g. à d.: Annick, Chantale et Marc.

### **Béatrice et Paul-Émile Giard**

C'est le 1er septembre 1946 que Paul-Émile arrive seul à Fabre pour enseigner à l'école des garçons. Il est né à St-Hugues en 1919, qui est aussi la patrie de tous les Delorme de Fabre.

Aux vacances de Noël 1946, Paul-Émile retourne en hâte à Magog revoir sa chère fiancée, qu'il n'avait pas revue depuis le mois d'août. Le 2 janvier 1947, il épouse Béatrice. Le 7 janvier, les deux tourtereaux s'installent à Fabre dans le coquet petit logis du 2e étage de l'école des garçons.

Une fille, Andrée, naît en 1948 et un garçon, Pierre, en 1950. Les quatre autres naîtront dans les Cantons de l'Est. "Nous nous souvenons très souvent nos belles années vécues à Fabre."



*Béatrice et Paul-Émile Giard en 1947.*

### **Marguerite Caya & William Gibson**

William naît en novembre 1871 à Lushville, près d'Ottawa. Il arrive à Fabre en 1903 et s'installe sur le lot # 6, rang 7 nord, près de Béarn. En 1906, il épouse Marguerite, fille de Alexandre Caya et Julie Lavallée. Marguerite, née en 1891, lui donne trois enfants: Lucien, Jean-Édouard et Virginie. Elle décède le 2 mai 1910 à l'âge de 19 ans.

En 1915, William se remarie à Hermine Laval-lée, fille de Moïse Lavallée et Larose Taylor, mère de deux filles: Rose-Alba et Bernadette. Elle est une bonne mère pour les trois enfants de William. Hermine décède le 24 février 1935 à l'âge de 57 ans et William a vécu sur sa ferme jusqu'à sa mort, survenue le 21 mars 1941, à 70 ans.



*William, Marguerite et son bébé Jean-Édouard.*



*Rose-Alba, Hermine (leur mère) et Bernadette.*

### **Diana Audet & Jean-Édouard Gibson**

Jean-Édouard, fils de William Gibson et Marguerite Caya, naît à Fabre le 2 octobre 1907. Le 1er juillet 1930, il épouse à Béarn, Diana Audet, née le 23 mars 1912 à Notre-Dame-des-Bois. Ils s'entourent d'une belle famille composée de 13 enfants.

Pour nourrir cette grande famille, il faut trimmer dur. Pendant 20 ans environ, il opère une boutique de forge, un atelier de portes et fenêtres ainsi qu'un planeur à bois près de l'ancienne beurrerie, à la sortie nord du village. Ensuite, il exploite un moulin à scie pendant 12 ans.

En 1964, la famille déménage à Évain. Jean-Édouard est actif jusqu'à son décès survenu le 16 août 1988, à l'âge de 81 ans. Diana demeure toujours à Évain où résident plusieurs de ses enfants.



En avant de g. à d.: Éliane (médaillon), Thérèse, France Lapointe épouse de Guy, Lucille. 2e rangée: Diana, Jeanne, Yvonne, Anna, Reina, Anita, Jean-Édouard. 3e rangée: Yvon, Léonard, Rémi et Jacques.

### Colette Toupin & Léonard Gibson

Léonard, fils de Diana Audet et Jean-Édouard Gibson, est né à Fabre en 1931. En 1953, il épouse Colette, institutrice à Fabre pendant quatre ans. Elle est la fille de Noëlla et Wellie Toupin. De cette union naissent cinq enfants.

Pour faire vivre sa famille, Léonard est bûcheron, conducteur de camion et il travaille pour la Voirie. La famille déménage à Évain en 1960. Depuis ce temps, Léonard oeuvre comme homme de maintenance pour une communauté religieuse à Rouyn. Après avoir enseigné pendant 25 ans, Colette vient de prendre une retraite bien méritée.



En avant: Luc et Normand. Debout de g. à d.: Colette, Monique, René, Lisette et Léonard.

### Simone Grenier & Lucien Gibson

Lucien, fils aîné de William Gibson et Marguerite Caya, voit le jour à Fabre le 5 septembre 1906. Le 28 août 1929, il épouse Simone Grenier, née à Béarn le 8 mars 1911. De cette union naissent 13 enfants dont trois décèdent en bas âge.

Ils s'installent sur la ferme familiale et y demeurent jusqu'à leur départ pour Ville-Marie le 1er novembre 1956. Lucien décède le 10 octobre 1986 à l'âge de 80 ans et Simone vit présentement au H.L.M. à Ville-Marie.



Rose-Hélène, Madeleine, Georgette, Marguerite, Simone, Lucien, Wilfrid, Paul, Georges, Louis, Lorraine et Noëlla.

### Jean-Baptiste Gingras

Originaire de Notre-Dame-de-Bois, Jean-Baptiste arrive à Fabre en 1908.

Comme sa demeure est sur la montagne, il ne paie pas de taxes, on dit que c'est un squatter. Jean-Baptiste est aide-arpenneur et fait de l'exploration minière pour les compagnies.

Demeuré célibataire, il décède en 1955.



Jean-Baptiste Gingras à côté du magasin Pellerin.



### **Yvette Goulet & Denis Girard**

Yvette, fille de Marie-Paule et Philiass Goulet, est née le 1er février 1945 à Fabre. Le 23 mai 1964, elle épouse Denis, fils de Claire et Donatien Girard, né à Ville-Marie le 4 juillet 1944.

Quatre enfants naissent: Rock, en 1964, Denise, en 1966, Bernard, en 1969, et Joël, en 1971. Au début de septembre 1980, une épreuve sème le deuil dans la famille: Bernard, âgé de 11 ans, décède accidentellement. Par la suite, deux enfants: Christine, née en 1981, et Dominique, en 1982, apportent la joie dans la famille. Présentement, ils habitent la maison paternelle et sont propriétaires des Monuments du Témiscamingue Ltée.



*En avant de g. à d.: Christine, Yvette, Denis, Dominique. En arrière: Rock, Denise et Joël.*

### **Sylvie Bougie & Rock Girard**

Né à Fabre le 6 décembre 1964, Rock est le fils de Denis Girard et Yvette Goulet. Le 23 décembre 1987, il épouse Sylvie, fille de Réjean Bougie et Yvonne Chalifoux, née le 1er octobre 1969.

Ils sont les parents de deux fils: Michaël et Jonathan. Sylvie s'occupe de ses bambins et Rock exerce le métier de foreur à la carrière Granitem inc. de Ville-Marie.

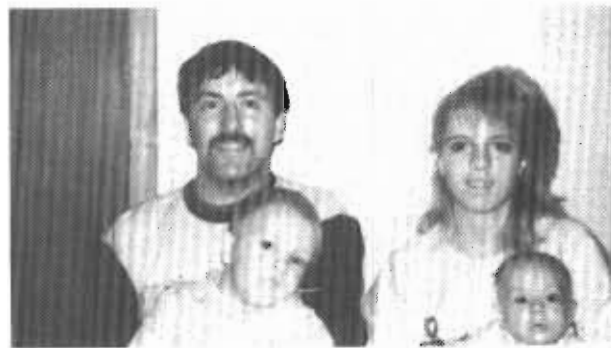

*Rock, Sylvie et leurs fils Michaël et Jonathan.*

### **Francine Lapierre & Éric Girard**

Issue du mariage de Denise Quenneville et Léonel Lapierre, Francine voit le jour le 16 mai 1966 à Fabre. Le 15 juillet 1989, elle épouse Éric, né le 5 septembre 1963, fils de Claire Lalonde et Donatien Girard.

Éric travaille à l'usine de contre-plaqué de Temfor. Francine opère un salon de coiffure et d'esthétique à Fabre.



*Francine et Éric.*

### **Rita Labonté & Jacques Girard**

Rita, fille d'Albertha Ouellette et Ovide Labonté, voit le jour en 1943. En septembre 1966, elle épouse Jacques Girard, née en 1943 et originaire de Ville-Marie. Leur famille compte quatre enfants.

Le couple prend possession d'une terre dans le rang 7 nord, à Larnouche. Après 11 ans d'exploitation, ils vendent la terre pour cause de maladie. Jacques est maintenant journaliste et la famille demeure dans la même maison.



En avant: Jacques et Rita. 2e rangée de g. à d.: Reina, Réjean, Aline et Monique (en médaillon).

### Louise Duquette & Léonce Girard

La famille Girard arrive à Fabre en 1981. Léonce, né le 21 octobre 1954, est le fils de Donatien Girard et Claire Lalonde. Louise, fille d'Edmond Duquette et Lucienne Bernier, naît le 14 novembre 1955 à Moffet.

Leur mariage est béni le 20 septembre 1975 et de cette union naissent quatre enfants. Pour subvenir aux besoins de sa famille, Léonce est opérateur de machinerie lourde.



Christian (en avant). De g. à d.: Louise, Yves, Léonce, France et Michel.

### Lucienne Robichaud & Lucien Girard

Née à Béarn le 24 mai 1917, Lucienne est la fille de Wellie Robichaud et Delmina Pellerin. Lucien, fils d'Alfred Girard et Aurore Champagne, vient au monde le 4 août 1912. Leur mariage est célébré le 16 août 1939 et de cette union sont nées Alice et Simone. Le couple demeure à Fabre de janvier 1940 à 1942 où Lucien exerce le métier de boulanger. Depuis 1943, ils vivent à Ville-Marie.



Au mariage de Lucien Girard et Lucienne Robichaud.

### Monique Perron & René Girard

Né sur l'île du Collège à Ville-Marie, René est le fils de Georges Girard et Rose-Emma Fournier. Monique, fille de Robert Perron et Laurette Beaupré, est native de Nédélec.

Après avoir demeuré à Gatineau, le couple vient s'établir à Fabre dans le rang 5 en 1983. René travaille comme journaliste, il a aussi un atelier d'ébénisterie. Monique est commis au magasin général de Fabre. Leur famille compte deux enfants.



René, Monique, Isabelle et Michel.

**Diane Pagé & Serge Girard**

Diane, fille d'Antoinette et Alphonse Pagé, et Serge, fils de Claire et Donatien Girard, arrivent à Fabre le 26 septembre 1980. De cette union sont nés trois fils: Carol, en 1971, Pascal, en 1974, et Mathieu, en 1980.

Serge est mécanicien à l'emploi de Temfor à Ville-Marie depuis 1971. Diane travaille comme serveuse dans un restaurant.



*Debout de g. à d.: Serge, Carol, Diane. En avant: Mathieu et Pascal.*

**Albertine Gaudreault & Médor Godin**

Albertine fait son entrée dans le monde à Cap-St-Ignace en 1882 et Médor à Dunham, dans l'Estrie en 1886. Ils convolent en justes noces en 1904 à Notre-Dame-des-Bois. Ils sont les parents de trois enfants: Lionel, Germaine et Rita.

Les Godin vivent pendant 22 ans à Scotstown, trois ans à Dupuis et par la suite, s'installent à Fabre en 1929. La famille Euclide Goulet leur offre l'hospitalité pour quelque temps. Ils habitent ensuite la maison de l'oncle Théophile et Adéline Goulet, décédés à cette époque.

Médor est forgeron. Pendant 12 ans, la famille profite de l'atmosphère paisible et agréable de Fabre. Albertine quitte les siens en 1954 et Médor en 1970.



*Médor, Rita, Albertine et Germaine.*

**Marie-Claude Plante & Yvan Godin**

Marie-Claude, fille d'Arthur Plante et Noëlla Gagnon, est née à Fabre le 2 septembre 1958. Elle épouse Yvan Godin de Ville-Marie le 8 avril 1977. De cette union naissent trois enfants.

Yvan est monteur de ligne pour Hydro-Québec et Marie-Claude occupe maintenant un poste de vendeuse au magasin Thibault de Rouyn-Noranda.



*Robert, Marie-Claude, Caroline et Jean-François.*

**Emma Derby & Joseph Godreau**

Joseph est né en 1870. Vers 1930, Emma et Joseph viennent s'établir sur une terre de colon à Mazenod. Leur famille de huit enfants les accompagne dans leur aventure.

Après avoir connu la pauvreté et la misère des défricheurs, Joseph décède à Fabre en 1948 à l'âge de 78 ans. Son épouse s'éteint à Espanola en 1963.



*La famille Godreau. Assis de g. à d.: Emma, Blanche, Joseph. Debout: fille mariée à M. Barbier, Hormidas, Clairette, Marie-Anne, Ovila, Antoinette. Émile et Pierre (demi-frère de Joseph) n'apparaissent pas sur la photo.*

#### **Laura & Hormidas Godreau**

Vers 1930, Laura et Hormidas s'installent sur une terre de colon, voisine de ses parents Emma et Joseph Godreau. Ils arrivent à Fabre avec leurs quatre enfants: Léo, Stella, Raymonde et Thérèse.

Hormidas fait le marché à Témiscaming. Il voyage avec des chiens jusqu'à Laniel et continue à Témiscaming par train.

Vers les années 1940, ils quittent Fabre pour Témiscaming. Ils sont maintenant retirés à Aylmer.



*Hormidas et Laura.*

#### **Adéline Gobeil & Théophile Goulet**

Théophile, fils de Jean Goulet et Luce Audet, voit le jour à Notre-Dame-des-Bois-de-Chesham le 1er avril 1838. D'un premier mariage avec Délima Tardif naissent huit enfants: Chrizologue, Odias, Philémon, Nazarien, Olympe, Edwidge, Rose et Delvina.

Le 8 février 1874, il épouse en secondes noces, à Lempton, Adéline Gobeil, née à St-Jean-Chrysostome, le 19 novembre 1856. Elle est la fille d'Antoine Gobeil et Esther Desrochers. Théophile est l'auteur d'une nombreuse progéniture puisque 15 autres enfants naissent de leur union. Ce sont: Stanislas, Évangéliste, Euclide, Firmin, Ulric, Joseph, Henry, Paul-Oliva, Lydia, Léa, Exérina, Délia, Marie-Alba, Rose-Emma et Zéphirin.

Arrivés en 1906 avec une partie de leur famille, Adéline et Théophile s'installent dans le rang du lac où demeurent présentement Sylvie et Mario Drouin. Devenus vieux, ils vendent la ferme à leur fils Henry. Après une vie bien remplie, Théophile s'éteint à 83 ans en 1921 et Adéline à 69 ans en 1926.



*Théophile Goulet et Adéline Gobeil.*

### **Rosilda Toupin & Euclide Goulet**

Euclide, née à Notre-Dame-des-Bois de Chesham le 20 avril 1887, fait partie de la famille de Théophile Goulet et Adéline Gobeil. Le 16 septembre 1907, il épouse Rosilda à Notre-Dame-des-Bois. Elle est la fille de Délina Lavigne et Napoléon Toupin, née le 18 février 1891.

Le couple arrive à Fabre en 1910 avec un premier bébé, Conrad, né à Notre-Dame-des-Bois en 1909. Neuf autres enfants viennent agrandir la famille. Ce sont: Louizella, Paul-Émile, Éva, Éliane, Hélène, Julienne, Roger, Théophile et Léonard.

Après son cours de beurrier, Euclide débute la fromagerie et l'opère jusqu'en 1921, soit 10 ans. Il transforme ensuite la fromagerie en beurrerie. L'hiver, comme les cultivateurs ne vont pas à la beurrerie, Euclide s'adonne à la trappe des animaux à fourrure de toutes sortes. Il devient marchand de fourrure. Lorsqu'on forme une coopérative de beurrerie à Fabre, Euclide vend sans gaité de coeur sa beurrerie en 1944 et s'établit à Belleterre.

Après le décès de Rosilda en 1932, Euclide s'occupe de chanter à l'église avec ses enfants. Louizella, sa fille aînée, est organiste pendant 14 ans, de 1925 à 1939. En 1933, il épouse en secondes noces Bertha Léveillée (veuve de Valmor Racicot). Elle décède subitement en 1951. Il convole en troisièmes noces avec Sophie Renaud (veuve Noisieux). Il décède en 1959, à l'âge de 71 ans. Nous, ta descendance, sommes fiers de toi. Bravo Euclide!



*Euclide Goulet et Rosilda Toupin.*

### **Adélia Grégoire & Évangéliste Goulet**

Évangéliste, né à Chesham le 1er mai 1881, est le fils de Théophile Goulet et Adéline Gobeil. Adélia, née à St-Évariste le 28 octobre 1882, est la fille de DesAnges Drouin et Alfred Grégoire. Évangéliste et Adélia s'épousent le 12 juillet 1904 et viennent s'installer à Fabre en 1908. Ils s'établissent sur le lot 29, rang 2, sur le bord du lac, où ils exploitent une ferme jusqu'en 1949. Ils vendent alors la ferme à leur fils, Alfred, et déménagent au village. De leur union naissent 10 enfants: Napoléon, Bertha, Blanche, Anita, Ernest, Josaphat, Hervé, Marie-Louise, Alfred et Marguerite.

Adélia décède le 25 mars 1955 et Évangéliste, le 29 janvier 1976.



*Adélia et Évangéliste.*

*Leurs enfants. En arrière de g. à d.: Bertha, Josaphat, Anita, Alfred. Rangée avant: Marguerite, Blanche et Marie-Louise.*



**Marguerite Venne & Alfred Goulet**

Fils de Adélia Grégoire et Évangéliste Goulet, Alfred est né à Fabre le 20 mai 1924. Marguerite, fille de Clara Brassard et Arthur Venne, est née à Timmins le 5 mai 1926. Ils unissent leur destinée le 2 juillet 1949 à Fabre. De cette union naissent neuf enfants.

Alfred exploite la ferme paternelle et travaille pour le ministère des Transports comme camionneur pendant neuf ans. Marguerite décède après une longue maladie à l'âge de 60 ans, le 6 juin 1986.

Depuis 1987, Alfred demeure à Ville-Marie et il a épousé Yvette Lamirande le 20 mai 1989.



*Alfred, Marguerite et leur petit-fils Dominic.*



*Jean-Guy, Rock, Jacinthe, Marie-Claire, Yvon, Gaétan et Marc.*

**Lucie Drouin & Jean-Guy Goulet**

Jean-Guy et Lucie se sont unis par les liens du mariage le 14 juillet 1979. Jean-Guy est le fils de Marguerite Venne et Alfred E. Goulet. Il travaille depuis 12 ans à Scierie Béarn comme mécanicien d'entretien. Ses passe-temps favoris sont la photographie, le travail du bois et il s'implique comme pompier volontaire depuis 10 ans.

Lucie est la fille de Léa Fournier et Sylvio Drouin. Elle est travailleuse au foyer et gardienne d'enfants. Comme passe-temps, elle décore des gâteaux de mariage et autres occasions. Elle s'implique depuis trois ans comme directrice des loisirs de Fabre.

Jean-Guy et Lucie demeurent au 1333 rue Laforest avec leurs trois beaux enfants.



*En avant de g. à d.: Dominic, Maxime, Nathalie. En arrière: Jean-Guy et Lucie.*

### **Susan Tomson & Rock Goulet**

Susan et Rock se sont mariés à Burlington le 13 septembre 1980. Rock, né à Fabre le 9 octobre 1959, est le fils d'Alfred Goulet et Marguerite Venne. Originaire de Oakville, Susan voit le jour le 31 janvier 1958.

Le couple arrive en février 1987 avec leur deux enfants. Travailleur de la construction en Ontario, Rock exerce maintenant le métier de camionneur. Susan, artisane en céramique, donne des cours et gère une petite boutique chez elle.



*Rock et leur fils Michel. Susan et leur fille Shaunna.*

### **Cécile Clouâtre & Hervé Goulet**

Né à Fabre en août 1921, Hervé est le fils de Adélie Grégoire et Évangéliste Goulet. Le 22 août 1945, il épouse Cécile, fille de Albertine Gamelin et Thomas Clouâtre.

Il est camionneur dans les environs de Fabre et Ville-Marie. En mai 1954, la famille déménage à Sudbury. En 1957, Hervé est engagé à la mine Falconbridge. Le 6 octobre 1969, il décède en laissant une famille de neuf enfants.



*Hervé, Cécile et leurs enfants.*

### **Diana Barbe & Napoléon Goulet**

Napoléon, connu sous le surnom de Ti-Paul, naît le 19 mai 1906 à Notre-Dame-des-Bois. Il est le fils d'Évangéliste Goulet et Adélie Grégoire, venus s'établir à Fabre avec leur famille en 1908. Le 12 juin 1929, il épouse Diana, fille de Georges Barbe et Mathilda Fleury, née le 30 novembre 1908. Cinq enfants sont issus de cette union: Yvonne, Pauline, Fernand et les jumeaux Wellie et Georges.

Ti-Paul, atteint de la tuberculose, décède le 11 février 1940 à l'âge de 33 ans au Sanatorium du Lac-Édouard. Diana élève seule ses cinq enfants. Elle rend l'âme le 15 décembre 1974 à l'âge de 66 ans.



*Napoléon, Diana et leurs enfants.*

### **Émilie Desrochers & Henry Goulet**

Henry, né à Notre-Dame-des-Bois-de-Chesham le 2 août 1898, est le fils de Adélie Gobeil et Théophile Goulet. Émilie, née à Auburn le 28 avril 1899, est la fille de Edwidge Tardif et Alphonse Desrochers. Henry et Émilie s'épousent à Fabre le 18 avril 1917. De cette union naissent huit enfants: Émilienne, Léo-Paul, Henri, Naïda, Laurian et trois enfants sont morts en bas âge: Madeleine, Marie-Rose et Aldège.

Ils vivent sur une ferme du rang 2 au bord du lac. En 1937, ils s'installent au village. Émilie garde des pensionnaires et exploite une épicerie. Henry travaille comme conducteur de bulldozer et fait du taxi.

Henry décède le 6 octobre 1966 à l'âge de 68 ans et Émilia, le 5 octobre 1985 à l'âge de 86 ans.



*Émilia et Henry.*

### **Marguerite Mireault & Henri Goulet**

Henri, fils de Henry Goulet et Émilia Desrochers, est né à Fabre le 9 juin 1922. Il épouse Marguerite Mireault de Lorrainville. De leur union naissent sept garçons et une fille. Le couple demeure à Fabre jusqu'en 1957, pour ensuite aller s'établir à Témiscaming.

Henri fait la pêche commerciale de l'esturgeon pendant plusieurs années et travaille au moulin de Tembec jusqu'en 1987. Marguerite est secrétaire pour la Sûreté du Québec. Ils sont présentement à leur retraite et passent leurs hivers en Floride.



*En avant de g. à d.: Jean-Pierre et Noël. En arrière: Denis, Daniel, Marguerite, Henri, Francine, Michel, Alain et Luc.*

### **Thérèse Lapierre & Laurian Goulet**

Laurian, né le 12 février 1927, est le fils de Émilia Desrochers et Henry Goulet. Le 4 juillet 1955, il épouse Thérèse, fille de Hortense Denis et Joseph Lapierre. Elle est née le 29 mars 1935. Le couple a trois enfants: Suzanne, Richard et Raymond.

À leur départ de Fabre, ils s'établissent à Montréal où Laurian travaille comme chauffeur d'autobus pour la Ville de Montréal. Le couple demeure maintenant à Châteauguay où ils vivent une paisible retraite.



*En avant de g. à d.: Laurian et Thérèse. En arrière: Richard, Suzanne et Raymond.*

### **Noëlla Larochelle & Léo-Paul Goulet**

Léo-Paul, né à Fabre le 3 mars 1918, est le fils de Émilie Desrochers et Henry Goulet. Le 16 juillet 1941, il épouse Noëlla, fille de Alida Demers et Désiré Larochelle. Noëlla est née le 7 mars 1923.

Léo-Paul exerce le métier de mécanicien. Après avoir travaillé pour Pierre Gagnon, il travaille en société avec Gilbert pour le Garage Larochelle. Vers les années 1960, la famille déménage à Burlington.

Léo-Paul et Noëlla sont maintenant à la retraite et vont passer l'hiver en Floride. Le couple a sept enfants.



*Jacques, Madeleine, Léo-Paul, Noëlla, Claude, Karen Turcotte, Clairette, Louise, Jocelyne et Pierrette.*

### **Famille Joseph Goulet**

Le 18 septembre 1920, la famille part de Notre-Dame-des-Bois, dans les Cantons de l'Est, en voiture à chevaux, pour se rendre à Scotstown, situé à 30 milles. De là, par le train, ils se rendent jusqu'au Long-Sault (actuelle ville de Témiscaming) où ils embarquent sur le Météor pour arriver ensuite au quai de Fabre.

Joseph, époux de feu Frébonia Godbout, s'installe sur une terre dans le rang du lac avec ses fils Alphonse, Vital et Aimé et sa fille cadette Alvina, qui tient la maison malgré ses 13 ans. Maria, récemment mariée, et Rosaire, déjà installé à Notre-Dame-des-Bois, n'ont pas suivi la famille.

Le travail à la ferme et dans les chantiers forestiers l'hiver permet de vivre. Joseph habite avec la famille d'Alphonse sur la terre d'adoption jusqu'à son décès, le 12 avril 1954.



*En avant: Joseph Goulet. En arrière de g. à d.: Vital, Maria, Alphonse, Alvina et Aimé.*

### **Germaine Goulet & Aimé Goulet**

Germaine, fille de Georgiana Dufault et Stanislas Goulet, naît le 6 janvier 1912. En 1930, elle épouse Aimé Goulet, né le 6 août 1905 à Notre-Dame-des-Bois lui aussi. Il arrive à Fabre avec son père, Joseph Goulet. C'est dans une maison achetée au village que naissent sept de leurs neuf enfants.

D'abord à l'emploi de plusieurs cultivateurs, Aimé travaille ensuite sur la construction du chemin de fer en 1922. Pendant 12 ans, il est journalier l'été et passe l'hiver aux chantiers de l'entrepreneur Henri Gagnon.

La famille quitte Fabre pour s'établir à Tee Lake en 1942. Ils souhaitent à tous les citoyens de Fabre un bon centenaire.



*En avant de g. à d.: Les jumeaux Laurent et Laurence, Aimé, les jumelles Berthe et Bertha, Germaine et le bébé Maurice. Debout: Marie-Rose, Pierre et René. Le plus jeune, Denis, n'apparaît pas sur la photo.*



*En avant de g. à d.: Jean-Paul, Angéline, Alphonse, Edgar, François. 2<sup>e</sup> rangée: Louise, Lauréa, Maria. 3<sup>e</sup> rangée: Cécile, Jacqueline, Henriette, Jeanne, Alphonsine, Délvina, Alphonse, Louis et Adélar.*

### Angéline Beauregard & Alphonse Goulet

Alphonse, fils de Frébonia Godbout et Joseph Goulet, est né à La Patrie le 8 août 1900. Il arrive à Fabre avec son père en 1920. Le 9 juin 1924, il épouse Angéline Beauregard, née à Notre-Dame-des-Bois, le 31 août 1903. Avec les années, 15 enfants s'ajoutent à la maison.

Après son mariage, Alphonse continue d'exploiter la ferme d'Adélar Manseau du rang du lac, achetée par son père en 1920. Il passe ses hivers aux chantiers jusqu'en 1952. Joseph demeure avec la famille d'Angéline et Alphonse jusqu'à son décès survenu le 12 avril 1954. En 1962, ils vendent la ferme à leur fils Adélar et déménagent au village. Alphonse travaille pour la Voirie jusqu'en 1969.

Angéline quitte les siens à 66 ans le 26 juillet 1970. Alphonse épouse en secondes noces Alida Demers le 21 juillet 1972. Il décède le 16 avril 1986 à l'âge de 85 ans.

### Claudette Mayer & Adélar Goulet

Adélar, né le 5 février 1939, est le fils de Angéline Beauregard et Alphonse Goulet. Le 24 août 1974, il épouse, à Béarn, Claudette Mayer, née le 13 mai 1946. Le 26 juin 1978, Caroline, leur fille unique, voit le jour.

Adélar travaille comme bûcheron et mécanicien. Présentement, il est vendeur pour l'entreprise Témiscamingue Scies à chaîne. Claudette est une excellente couturière.



*Claudette, Caroline et Adélar.*

**Denise Desrochers & Edgar Goulet**

Denise et Edgar sont tous deux natifs de Fabre. Denise, née en 1944, est la fille de Gloria Goulet et Gilbert Desrochers. Edgar, né en 1941, est le fils de Angéline Beauregard et Alphonse Goulet.

Ils s'épousent à Fabre le 29 juin 1963 et vont demeurer à Val-d'Or où Edgar travaille à la mine. Ils viennent s'installer à Fabre de 1965 à 1967 où Edgar travaille dans le bois. En 1967, ils vont s'établir à Lebel-sur-Quevillon où ils demeurent encore aujourd'hui. Le couple a quatre enfants.



*En arrière de g. à d.: Mario, Linda, Dany, Yoan. En avant: Edgar et Denise.*

**Marie-Claire Lachance & Jean-Paul Goulet**

Jean-Paul voit le jour le 16 février 1934. Il doit quitter l'école pour prendre la relève sur la ferme car son père s'est cassé une épaule. Jean-Paul travaille ensuite à plusieurs endroits: chez les cultivateurs, comme bûcheron et dans les mines de Belleterre et Val-d'Or.

À Chapais, il rencontre l'élue de son cœur, Marie-Claire Lachance, qu'il épouse le 23 septembre 1961. Ils sont les parents de cinq enfants. Le couple déménage à Fabre en 1972. Jean-Paul travaille comme concierge à l'hôpital Ste-Famille. La conciergerie à la Polyvalente, en 1974, l'amène à s'installer à Lorrainville où la famille demeure encore.



*En avant de g. à d.: Bernard, Marie-Claire, Bernadette (jumelle de Bernard). En arrière: Angéline, René, Jean-Paul, Jacqueline.*

**Anita Gibson & Louis A. Goulet**

Louis, fils d'Alphonse Goulet et Angéline Beauregard, épouse Anita, fille de Jean-Édouard Gibson et Diana Audet, le 15 septembre 1951. Le curé Laurendeau bénit cette union.

Louis a toujours exercé le métier de bûcheron et Anita, celui de travailleuse au foyer, tout en étant propriétaires pendant 20 ans, d'une ferme située sur la route 101, au sud de Fabre. En 1986, ils s'installent au village où Louis travaille comme journalier. Anita s'implique comme bénévole à la Biblio-Coquelicot, la bibliothèque municipale. Ils sont les parents de huit enfants, dont Silvie, la 6e de leurs enfants, est décédée le 8 juin 1980 à l'âge de 17 ans, dans un accident d'auto.



*En haut de g. à d.: Louis, Anita. Au centre: Annie, Diane, Ginette, Nicole. En bas: Suzanne, Yvan et Michelle. En médaillon: Silvie.*



**Thérèse Larochelle & Yvan Goulet**

Yvan, fils de Anita Gibson et Louis A. Goulet, est né le 15 juin 1959. En 1975, il commence à travailler comme bûcheron. Thérèse, fille de Marie-Louise Desrochers et Gilbert Larochelle, est née le 24 juin 1960. Après son secondaire V, elle va à Montréal suivre un cours intensif en coiffure. Elle y travaille un an et revient à Fabre pour s'y installer.

Leur union est bénite le 16 mai 1981 à Fabre. En 1983, après une blessure à l'épaule, Yvan s'achète une débusqueuse. Le 15 juillet 1986, la famille déménage au Sault-Ste-Marie et revient deux ans plus tard s'établir à Fabre.

Ils sont les heureux parents de deux enfants: Isabelle, née le 16 juin 1984, et Michael, né le 6 octobre 1986.



*Yvan, Michael, Isabelle et Thérèse.*

**Laura Pellerin & Paul-Oliva Goulet**

Paul-Oliva, fils de Théophile Goulet, et Laura, fille de Désiré Pellerin, se marient en 1920 à l'âge de 19 ans. Paul-O. fait d'abord le métier de beurrier et de cuisinier dans les chantiers.

Avec la famille qui commence, il faut un métier stable et une maison solide. Ils s'établissent à la station de Fabre et 14 enfants viennent l'habiter. Ils ont un magasin général, un bureau de poste et la station à gérer. De plus, Paul-O. fait le commerce du bois et du foin. Il est maire de Fabre, président de la

Commission scolaire locale et député du comté de Témiscamingue pendant huit ans.

Laura veille sur sa maisonnée, seconde Paul-O. en affaires et en politique et trouve le temps de noter tous ses souvenirs au cours des années. Pendant les 40 ans de cette vie fervente, ils réussissent à fournir aux enfants l'instruction et des souvenirs d'enfance heureuse.

Vers 1962, ils quittent Fabre pour s'installer à Ville-Marie. À l'été 1971, le jubilé d'or de mariage réunit tout le village et les amis. C'est en avril 1972 que Paul-O. meurt à l'âge de 71 ans. L'année suivante, Laura quitte le Témiscamingue pour s'approcher des enfants. Entourée de ses 70 "descendants", elle jouit d'une vie calme et profite maintenant à Montréal-Nord des activités culturelles et sociales de la retraite. Elle garde bien au coeur ses souvenirs et les écrits qui les racontent.



*La famille de Paul-O. et Laura en 1946. De g. à d.: Paul-Oliva, Gérard, Désiré Pellerin, Laurette, Éléonore Dorval (mère de Laura), Léo, Thérèse, Jean, Laura. Au milieu: Rémi, Jeannine et René. En avant: Madeleine, Monique, Gilles, Pauline et Guy.*

### **Olivette Pelchat & Guy Goulet**

Fille d'Alma Barbe et Napoléon Pelchat, Olivette est née à Fabre le 23 octobre 1933. Fils de Laura Pellerin et Paul-O. Goulet, Guy est né à Fabre le 29 juin 1934. Guy et Olivette s'épousent le 12 juillet 1955 et vivent à Fabre jusqu'en 1962. Ils donnent naissance à cinq enfants: Roselyne, France, Sylvie, Jean et Claude. Olivette et Guy demeurent très attachés à leur région d'origine et chaque année depuis 1962, ils font au moins une visite annuelle à Fabre.

Guy travaille au magasin de son père de 1951 à 1962. Actuellement, il occupe un poste de professeur à l'Université du Québec à Montréal. Le couple demeure à Montréal depuis leur départ de Fabre.



*Jean, France, Guy, Olivette, Sylvie, Roselyne et Claude.*

### **Hélène Gagnon & Philémon Goulet**

Philémon, fils de Théophile Goulet et Délima Tardif, est né à Lempton le 4 septembre 1872. Hélène, fille de Balthazar Gagnon et Philomène Lemieux, naît à Arthabaska le 5 avril 1872. Ils s'épousent le 26 août 1896 à Notre-Dame-des-Bois.

Arrivés à Fabre en 1904, ils achètent un lot près de la Station qu'ils défrichent et cultivent. Avec les années, neuf enfants s'ajoutent et les assistent dans leur travail de pionniers. Ce sont: Louis, Joseph, Odina, Philias, Alexina, Didace, Rose-Aimée, Zéphir et Gilbert.

Hélène décède le 26 janvier 1940 à l'âge de 67 ans. Philémon épouse en secondes noces Hélène Bourgon le 10 août 1944. Philémon décède le 31 janvier 1950 à l'âge de 78 ans.



*Hélène, Philémon et leur fils Gilbert.*

### **Éva Audet & Didace Goulet**

Didace, fils de Hélène Gagnon et Philémon Goulet est né à Fabre le 20 février 1909. Le 11 mai 1932, il épouse Éva Audet, née à Notre-Dame-des-Bois le 14 mars 1914. Comme Didace travaille sur le chemin de fer, ils s'établissent à la station.

En 1940, les époux achètent l'école (propriété de Gilles Demers) où ils partent la première boucherie. En 1947, ils font l'acquisition d'une ferme (propriété actuelle de Fernand Drouin). Ils quittent la ferme en 1959 pour l'achat du commerce d'Hervé Pelchat qu'ils revendent en 1965. De 1965 à 1972, ils demeurent dans la maison achetée de Désiré Larochelle.

Après avoir passé un an en Colombie-Britannique, en 1973, le couple achète la maison (propriété actuelle d'Armand Toupin.) Didace décède le 23 août 1974. Éva demeure toujours à Fabre.



En avant de g. à d.: Ghislain (décédé à 31 ans), Éva, Céline, Didace (décédé à 65 ans), Camil (décédé en 89). En arrière: Adrienne, Adrien, Oscar (décédé à 32 ans), Anna, Joseph, Gilberte, Monique et Gisèle. Alain en médaillon, Bernard (décédé à 3 1/2 ans) n'apparaît pas sur la photo.

#### Fleurette McFadden & Adrien Goulet

Fils de Éva et Didace Goulet, Adrien est né à Fabre le 15 septembre 1934. Le 14 mai 1958, il épouse Fleurette McFadden née le 28 avril 1939. Pour combler leur bonheur, le couple adopte 2 enfants.

Adrien travaille 2 ans comme bûcheron. Depuis 1960, il est à l'emploi du Ministère des Transports comme camionneur. Fleurette oeuvre au Centre de santé depuis 1964.



Luc, Lison, Fleurette et Adrien devant l'Université Laval.

#### Rita Rocheleau & Joseph Goulet

Natif de Fabre, Joseph est le fils de Didace Goulet et Éva Audet. Le 8 juin 1963, il épouse Rita Rocheleau, originaire de St-Bruno-de-Guigues. Ils demeurent à Fabre de 1969 à 1970, alors que Joseph est à l'emploi d'Hydro-Québec. Le couple et leurs trois enfants demeurent maintenant à Burlington, Ontario.



De g. à d.: en haut: Diane, Joseph, Normand. Bas: Rita, Martin.

#### Marie Drolet & Joseph Goulet

Joseph vient au monde le 22 décembre 1899 à Notre-Dame-des-Bois. Il arrive à Fabre à l'âge de 5 ans avec ses parents Philémon Goulet et Hélène Gagnon. Le 2 juillet 1929, il unit sa destinée à Marie Drolet de Béarn,

Ils élèvent une famille de 7 enfants dont 3 garçons: Octave, Alphonse, Marcel et 4 filles: Octavie, Juliette, Lydia et Laurianne. Joseph décède à Ville-Marie le 12 juin 1973 à l'âge de 74 ans. Marie demeure présentement à Rouyn. Elle est remariée à M. Dickey.



Joseph Goulet et Marie Drolet

### **Adéline Manseau & Louis Goulet**

Adéline et Louis sont tous les deux natifs de Notre-Dame-des-Bois. Adéline, fille de Calixte Manseau et Léa Moffet, naît le 18 janvier 1897 et Louis, fils de Philémon Goulet et Hélène Gagnon, voit le jour le 6 décembre 1898. Arrivés à Fabre en 1903-1904, ils s'unissent le 10 novembre 1920.

En avril 1921, ils achètent la ferme dans le rang 7. La famille s'agrandit et 15 enfants naissent au fil des années. Ce sont: Armand, Léa, Albert, Lucien, Omer, Léonel, Alphonse, Lilianne, Roger, Antonio, Edgar, Denise, Jeanne, Simonne et Jean-Paul.

Louis travaille sur le chemin de fer à Fabre pendant 35 ans. Adéline décède le 29 avril 1981 à 84 ans et Louis le 29 mars 1986 à 88 ans.



*Famille d'Adéline Manseau et Louis Goulet*

### **Emma Gélineau & Armand Goulet**

Armand, né à Fabre en 1921, est le fils aîné de Adéline Manseau et Louis Goulet. Il épouse Emma Gélineau en 1941 à Témiscaming. De cette union naissent 6 enfants: Pauline, Lucien, Thérèse, Raymond, Simonne et Réjean.

Le couple s'établit sur une ferme dans le rang 7. Armand travaille aussi à l'église pour le Curé Gauthier. Plus tard, la famille déménage à Ville-Marie. Armand quitte les siens à l'âge de 33 ans laissant une famille éprouvée. Emma vit présentement dans un centre pour personnes âgées à Témiscaming.



*Emma, Armand et leurs enfants*

### **Marie-Paule St-Cyr & Philias Goulet**

Philias, fils de Philémon Goulet et Hélène Gagnon, voit le jour à Notre-Dame-des-Bois (Chesham) le 16 septembre 1902. Le 2 juillet 1929, il épouse Marie-Paule, fille de Ludger St-Cyr et Démérise Cyr, née le 3 octobre 1912. Avec les années, 11 enfants viennent agrandir la famille dont 3 décèdent en bas âge.

Philias compte parmi les défricheurs. Cultivateur et boucher, il fait le commerce de la viande. Philias quitte les siens le 15 mars 1974 à Fabre et Marie-Paule le rejoint le 1er septembre 1976.



*En médaillon: Cyprien, Philias et Marie-Paule. 1ère rangée de g. à d.: Alfred, Sylvio, Maurice. 2ème rangée: Henriette, Jeannette, Madeleine et Yvette*

### Marguerite Girard & Alfred Goulet

Marguerite Girard, originaire de Ville-Marie, est la fille de Louis et Cécile Girard. Le 25 mai 1954, elle épouse Alfred Goulet, fils de Philiat Goulet et Marie-Paule St-Cyr. Les époux demeurent six mois à Fabre. En novembre, ils partent pour Virginiatown, où Alfred travaille à la mine. Il exerce le métier de mineur pendant 30 ans.

En janvier 1979, ils reviennent à Fabre et y achètent un commerce d'hôtellerie qu'ils revendent 2 ans plus tard. Alfred et Marguerite se construisent alors une maison à Fabre. Maintenant, ils profitent de la belle nature, du charme et de la tranquillité de notre village. De leur union sont nés 4 enfants.



De g. à d.: Héliène, Marguerite, Alfred, Daniel. Arrière: Richard, Nicole

### Claudette Cousineau & Maurice Goulet

Maurice, fils de Philiat Goulet et Marie-Paule St-Cyr, est né à Fabre le 11 mai 1936. Il épouse Claudette Cousineau de Témiscaming née le 19 novembre 1939.

C'est dans le rang de la Station que le couple donne naissance à 5 enfants: Liette décède à 2 mois. La famille déménage à Ste-Thérèse de Blainville en 1970. Claudette décède à l'âge de 40 ans d'une courte maladie.

Le 21 mars 1981, Maurice se remarie avec Francine Tardif, mère de 2 enfants.



De g. à d.: Claudette et Maurice, Lise, Carole, Louise et Claude

### Eliette Perron et Sylvio Goulet

Fils de Philiat Goulet et Marie-Paule St-Cyr, Sylvio est né à Fabre en 1941. Le 23 avril 1962, il épouse Eliette, fille de Roméo Perron et Marie-Rose Murray. Eliette est née en 1944. Le couple donne naissance à 4 enfants.

En 1974, la famille déménage à Tee Lake pour revenir s'installer à Fabre en 1984. Sylvio exerce le métier de camionneur.

En août 1989, Eliette accueille chez elle sa mère, Marie-Rose Murray. Elle est âgée de 76 ans.



De g. à d.: Avant: Manon Sylvie, Julie, Danny. Arrière: Eliette, Sylvio. En médaillon: Marie-Rose Murray.

### Lucienne Desmarais & Zéphir Goulet

Zéphir, fils de Philémon Goulet et Hélène Gagnon, est né à Fabre le 29 décembre 1910. Lucienne, née à Hull le 28 septembre 1913, est la fille de Charles Desmarais et Régina Demers. Leur mariage est célébré à Fabre le 5 juillet 1933.

Ils exploitent une ferme dans le rang de la Station et l'hiver Zéphir travaille dans les chantiers. Lucienne entretient sa maisonnée composée de 5 enfants. En 1956, le couple adopte un garçon: Yvon.

En 1957, la famille quitte Fabre pour Ville-Marie où Zéphir travaille comme gardien de prison. Il décède le 30 décembre 1966. Lucienne vit maintenant à Montréal.



*De g. à d.: Théodore, Fernand, André Aubin, Yvonne, Rita et André. En avant: Lucienne et Zéphir*

### Georgiana Dufault et Stanislas Goulet

Stanislas, fils de Théophile Goulet et Adéline Gobeil, épouse Georgiana Dufault. Quatorze enfants sont issus de cette union: Rudolfe, Evangéliste, Léon, Léontine, Donat, Germaine, Marie-Anna, Ferdinand, Adéline, Léonida, Alta, Pierre décédé à 11 jours et 2 bébés décédés à la naissance.

Venus de Notre-Dame-des-Bois, le couple arrive à Fabre en 1919 avec quelques enfants. Ils s'établissent sur une ferme dans le rang du lac.



*Georgiana, Stanislas et les plus vieux de la famille*

### Jeannette Audet & Yvon Goupil

Yvon, fils de Éva Goulet et Ludger Goupil, est né à Angliers le 16 mars 1945. Jeannette, fille de Rose-Aimée Goulet et Adélar Audet, est née à Béarn le 19 décembre 1942. Tous deux passent leur enfance sur la ferme, étant fils et fille de cultivateur. Avant leur union célébrée à Ville-Marie le 7 octobre 1967, Yvon travaille sur la construction et Jeannette est puéricultrice.

En 1971, le couple achète la ferme de M. & Mme Léo Demers. Ils exploitent toujours cette ferme située à l'extrémité sud du village. Le couple a 4 enfants.



*Jeannette et Yvon, Stéphan, Vicky, Gino et Pascal*



**Blanche Samson & François Grenier**

Blanche, fille de Damase Samson et Georgiana Lambert, naît en 1888 à Lévis. Elle épouse à Ville-Marie François Grenier né en 1884 à Notre-Dame-des-Bois (Chesham). De cette union naissent 7 enfants: Antoinette, Albini et 5 autres enfants décédés en bas âge.

La famille s'établit d'abord sur une ferme dans le rang 2 et ensuite au village où François travaille comme journalier sur la Voirie. François s'éteint le 26 décembre 1968 à 84 ans et Blanche rend l'âme le 15 juin 1970 à 82 ans.



*François Grenier et Blanche Samson*

**Jeannette Brodeur & Albini Grenier**

Albini, fils de François Grenier et Blanche Samson, épouse Bernadette Lapointe. De cette union naissent Jean-Guy, une fille décédée à la naissance et René. Au 4e accouchement, Bernadette et son bébé décèdent le 23 septembre 1946 à l'âge de 26 ans.

Le 21 juillet 1948, Albini épouse en secondes noces Jeannette Brodeur, veuve d'un premier mariage avec Lucien Audet. Elle a 3 enfants: Jean-Paul, Cécile et Lucienne. De ce mariage est né un fils Léo.

La famille demeure à Belleterre quelques années. En 1951, ils achètent une terre dans Mazenod où ils demeurent 12 ans. Albini travaille aussi comme "jobber" et contremaître dans les chantiers. Après un retour à

Belleterre, ensuite à Témiscaming, ils choisissent en 1981 de vivre leur retraite à Fabre.



*En avant de g. à d.: Jeannette, Léo et Albini. 2ème rangée: René, Jean-Guy, Lucienne, Cécile et son mari Raymond Toupin, Jeannine épouse de Jean-Paul. En médaillon: Bernadette Lapointe.*

**Lise Héroux & Jean-Guy Grenier**

Jean-Guy, fils de Albini Grenier et Bernadette Lapointe épouse Lise Héroux de Ville-Marie. Jean-Guy exploite la ferme de son père pendant un an. Ensuite, la famille déménage à Val-d'Or, et de là, à Lebel-sur-Quévillon où ils vivent présentement. Le couple a deux filles: Nicole et Sylvie.



*En avant: Lise, Jean-Guy et leurs petits-enfants Isabelle et Sébastien. En arrière: Jean Gagné époux de Nicole, Sylvie et son mari Sylvain Belzil.*

### **Lyse Rannou & René Grenier**

René, fils d'Albini Grenier et Bernadette Lapointe, épouse Lyse Rannou de Ville-Marie le 3 septembre 1962. Trois enfants viennent compléter la famille.

Lyse et René demeurent à Fabre jusqu'au 15 octobre 1965. Depuis 1967, la famille habite Lebel-sur-Quévillon où René travaille au moulin à papier de la Domtar.

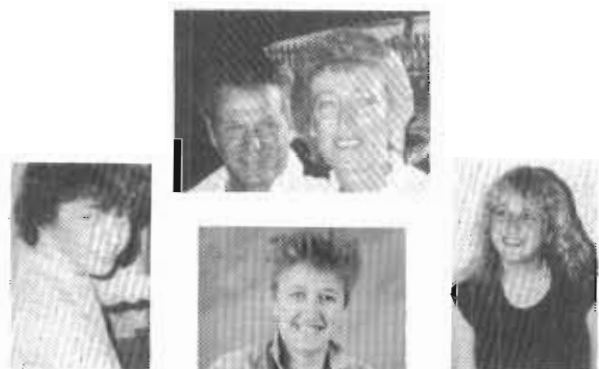

*René, Lyse et leurs enfants. De g. à d.: Michel, Johanne et Lina*

### **Micheline Bureau et Marcelin Grenier**

Marcelin naît le 24 mai 1953 à Notre-Dame-du-Nord. En 1972, la Caisse Populaire de sa paroisse natale l'engage comme caissier.

Le 1er juin 1974, il épouse Micheline née le 7 avril 1953 à Ville-Marie. Elle est la fille de Fernande Bernèche et Fernand Bureau. En 1974, Micheline débute sa carrière comme infirmière au Centre de Santé Ste-Famille de Ville-Marie. De cette union naissent deux enfants.

Le 11 novembre 1974, Marcelin se voit confier le poste de directeur de la Caisse Populaire de Fabre. Il s'implique très activement au sein de la collectivité locale et régionale ainsi qu'à l'intérieur du Mouvement Desjardins sur le plan régional et au niveau provincial.



*Marc-André, Micheline, Marie-Pier et Marcelin*

### **Marie-Blanche Gaudet & Armand Hamelin**

Originaire de Montréal, Armand est né le 12 février 1908 et Marie-Blanche voit le jour le 30 octobre 1910 à Béarn. En 1927, ils s'unissent à l'église et de ce mariage naissent 12 enfants.

Armand est classeur de bois. Il travaille pour Paul-O. Goulet et Arthur Desrochers. Il achète une terre d'Alfred Valiquette qu'il cultive pendant 12 ans. En 1945, la famille déménage à Belleterre et Armand travaille à la mine d'or. De 1956 à 1981, la famille demeure à Latulipe. Armand est classeur de bois à la Baie Gillies et agent de conservation. Il s'occupe de plusieurs organisations: Lacordaire, Société St-Jean-Baptiste, commissaire, etc... Marie-Blanche est Dame de Ste-Anne.

Armand nous quitte le 5 novembre 1964 à 56 ans et Marie-Blanche le 11 novembre 1981 à 71 ans. Les descendants leur rendent hommage pour leur courage, générosité et accueil chaleureux.



*En avant de g. à d.: Alfred, Jeannette, Marie-Blanche, Paul, Mariette. En arrière: Alphonse, Annette, Armand, Réal, Yvette, André, Edouard, Hector. Armand en médaillon.*

**Lucette Valiquette & Hector Hamelin**

Natifs de Fabre tous les deux, Lucette voit le jour le 1er avril 1939 et Hector le 6 février 1937. Ils s'épousent le 16 juillet 1960. Cinq enfants viennent agrandir la famille.

Leur vie à deux commence à Kirkland Lake. Hector travaille à la mine d'or. En 1961, la famille déménage à Belleterre. Hector est alors à l'emploi de la mine Lorraine jusqu'en 1968. Lucette enseigne quelques années à l'école St-André. L'année suivante, le couple ouvre la boutique de vêtements d'enfants "La Pouponnière". En 1968, la famille est heureuse de revenir dans leur belle paroisse natale.



*Line, Murielle, Hector, Jean-Guy (au centre), Yves, Sylvie et Lucette*

**Anna Gibson & Osias Hérroux**

Anna, fille de Jean-Edouard Gibson et Diana Audet, naît le 5 septembre 1936. Le 5 mai 1954, elle marie Osias Hérroux, né le 29 mai 1933 à Ville-Marie.

Les nouveaux époux élisent domicile à Fabre. En 1958, ils quittent pour Val-d'Or. Depuis 1967, ils vivent à Burlington. Leur descendance compte 5 enfants et 6 petits-enfants.



*Alain, Jocelyne, Osias, Ginette, Anna, Gaétan et Michelle.*

**Nélida Venne & Joseph Houle**

Nélida arrive avec ses parents Arthémise Desroches et Louis Venne en 1894. Elle épouse Joseph Houle. Ils défrichent une ferme dans le rang 3 sud. Douze enfants naissent de cette union: Albert, Alphonse, Hélène, Blanche, Berthe, Noëlla, Rosanna, Marie-Louise, Henri, Octave, Jacqueline et Armand.

Vers les années 1936, ils partent pour Évain.



*Nélida et Joseph*

### Clara Auger et Albert Houle

Albert est le fils de Joseph Houle et Nélida Venne. Il épouse Clara Auger et le couple s'installe sur un lot dans le rang 7 sud.

À leur départ pour Évain en 1936, la famille compte 8 enfants.



*Clara et Albert*

### Line Drouin et Heinz Howald

Heinz, né le 16 juillet 1966 à Murat en Suisse, arrive au Canada en 1980 avec ses parents qui s'établissent sur une ferme à Verner en Ontario. En 1986, Heinz vient travailler à Fabre comme aide-fermier. Il est maintenant à l'emploi de Scierie Béarn.

Le 21 mai 1988, il épouse Line, fille de Léa Fournier et Sylvio Drouin, née le 5 septembre 1962. Gardienne d'enfants depuis 10 ans, Line est actuellement surveillante à l'école depuis 5 ans. Depuis le 11 février 1990, ils sont les heureux parents d'une mignonne petite fille, Julie.



*Line et Heinz aspirent à une vie pleine de bonheur.*

### Hedy & Norbert Hutter

Originaires de Suisse, Norbert est né le 30 septembre 1954 et Hedy le 7 septembre 1955. Le mariage est célébré le 15 septembre 1979. En Suisse, ils élèvent des chevaux, des moutons et des chèvres.

Le 15 mai 1986, ils quittent leur pays pour commencer une nouvelle vie au Canada. Le 1er octobre 1986, ils font l'acquisition de la ferme laitière d'Yvonne et Jean-Charles Desrochers. Ils sont heureux de vivre à Fabre sur les bords du lac Témiscamingue. Ils ont trois enfants: Ronny, né le 2 janvier 1981, Joël, le 11 juin 1982 et Manuel, le 1er août 1988.



*Hedy, Norbert et leurs 3 fils: Manuel, Ronny et Joël.*

### Hélène Martel & Adjutor Isabelle

Adjutor, né à Cap-Chat en septembre 1924, arrive à Laniel en 1949. Il travaille pour la Consolidated Paper. Le 16 avril 1952, il épouse Hélène, fille de René Martel et Yvonne Gauthier, née à Fabre le 17 novembre 1927. Ils habitent Fabre et fondent une famille de 5 enfants.

La famille Isabelle quitte Fabre en 1964 pour la Gaspésie. Deux ans plus tard, Adjutor est employé à Montréal pour "Expo 67". En 1968, la famille s'établit à St-Janvier pour y rester. Adjutor travaille pour General Motors pendant 20 ans. Il se retire en avril 1988, cinq mois après le décès d'Hélène survenu le 29 décembre 1987 à l'âge de 59 ans.



*De g. à d.: Suzanne, Ginette, Hélène, Lorraine, Adjutor, Nicole et sa fille Bianka, Rock*

### **Yvonne Goulet & Marcel Jean**

Yvonne, fille de Zéphir Goulet et Lucienne Desmarais, est née à Fabre le 20 décembre 1934. Yvonne oeuvre comme infirmière à l'hôpital de Ville-Marie. Le 30 juin 1955, elle épouse à Fabre André Aubin, natif de Rémigny. Le couple élit domicile à Rémigny et 4 enfants forment leur famille.

Au temps de la chasse le 5 octobre 1965, André décède accidentellement par noyade avec Théodore, frère d'Yvonne. On n'a jamais retrouvé leurs corps. Yvonne revient vivre à Fabre.

Le 27 janvier 1968, à l'évêché d'Haileybury, elle épouse Marcel Jean de Rémigny. De cette union est née une fille France. Le couple demeure toujours à Rémigny et sont très heureux avec leur famille.



*Gilles, Luc, France, Yvonne et Marcel, André, Nicole*

### **Léa Goulet & Tony King**

Léa, fille de Louis Goulet et Adélina Manseau, épouse Tony King le 30 décembre 1946 à Fabre. De ce mariage naissent 4 garçons. En décembre 1949, Philippe âgé de 2 1/2 ans décède à Fabre après une courte maladie. C'est une dure épreuve pour la famille.

En 1950, la famille part pour Témiscaming. Tony travaille 35 ans pour la C.I.P. et Tembec. Ils vivent aujourd'hui une retraite heureuse à North-Bay entourés de leurs enfants et petits-enfants.



*Léa et Tony et leurs 3 fils: Gilles, Léo et Denis*

### **Hannelore Kruger**

Hannelore est née en 1942 à Berlin Ouest. Elle a 3 enfants: Michelle âgée de 28 ans demeure en Angleterre, Roger âgé de 25 ans vit à Berlin et Véréna, 13 ans habite avec sa mère à Fabre depuis 1987.



*Hannelore et Véréna*

### Eugénie Provencher & Octave Labbé

Octave et Eugénie arrivent à Fabre le 4 juillet 1908. Ils partent de Thetford-Mines où, comme menuisier, ils ont vécu un an. Propriétaires d'une des plus belles terres de Victoriaville auparavant, mais ne pouvant pas s'agrandir selon les besoins de la famille, ils songent venir au Témiscamingue où il ne manque pas de terrain. C'est ainsi qu'Octave achète d'un monsieur Lacombe, les lots 33 et 37 rang 3 à l'entrée du village.

Il compte à ce moment 12 enfants vivants, auxquels s'ajoute en 1909, Joseph né à Fabre. Cette famille de pionniers a le contrat de "charroyer la malle" entre Fabre et Ville-Marie. Octave est marguillier dans les années 1922-23. Adroit comme menuisier, il apporte son concours au redressement de l'église quand elle est, alors en construction, malmenée par un violent coup de vent qui la renverse sur ses pieux. Octave conçoit aussi les plans de la salle paroissiale afin d'éviter qu'elle ait des colonnes à l'intérieur.

Octave, veuf depuis avril 1921, se donne à son fils Stephen en 1936 et décède quelques mois après, le 27 août 1937.



*En avant: Stephen, Maria-Anna, Eugène, Antoinette assise sur son père, Octave, Eugénie et le bébé Joseph, Alphonse, Alice et Eva. Debout: Arthur, Bernadette, Alphonsine, Délima, Emma.*

### Albina Plante & Alphonse Labbé

Alphonse fait partie d'une famille de douze enfants qui part de Victoriaville pour s'installer à Fabre au début du siècle. La maison familiale d'Octave Labbé (le père) fait encore partie du patrimoine de la paroisse.

Alphonse épouse Albina Plante de Lorrainville le 21 août 1924. De ce mariage naissent 8 enfants dont 6 sont encore vivants. Albert et André sont décédés.

Il faut souligner l'apport important de M. Alphonse Labbé au service de la communauté de Fabre. En effet, il occupe le poste de secrétaire-trésorier de la municipalité et de la commission scolaire durant près de 46 ans (du 2 juillet 1922 au 29 janvier 1967). Il remplit également le poste de gérant de la Caisse Populaire durant 19 ans (du 15 novembre 1948 au 29 janvier 1967).



*Alphonse, Albina et leurs enfants. De g. à d.: Raymonde, Andrée, Marguerite, Alberte, Monique et Bernard*



### Mérilda Cloutier & Stephen Labbé

Arrivé à Fabre avec sa famille venant de Thetford-Mines, Stephen était alors âgé de 7 ans. Il aide sur la ferme familiale et va aux chantiers dans les environs.

Stephen se marie à l'âge de 35 ans, le 23 septembre 1936 avec Daria Poitras de St-Eugène-de-Guigues qui meurt en 1938, d'une attaque d'appendice alors qu'elle est enceinte d'un 2ème fils, qui meurt lui aussi. Il épouse en secondes noces, le 23 octobre 1940, Mérilda Cloutier avec qui il n'eut pas d'enfant.

Stephen demeure sur la terre familiale des Labbé jusqu'au 27 mai 1967. Il vend sa terre à Francis Desrochers gardant la maison et une remise qui sont vendus en 1975, année du décès de Mérilda.

Dans la paroisse, on fait souvent appel à lui pour crier lors d'un bingo ou aux annonces sur le perron de l'église. Il est, pour plusieurs années, l'homme chargé de faire les raccordements à l'aqueduc de même que la réparation des bris et l'entretien des "passes" à la source et au réservoir.

Il termine ses jours au Foyer Pie X11 de Rouyn-Noranda. Il décède le 26 janvier 1978 à l'âge de 77 ans.

Mérilda garde en pension plusieurs personnes dont les maîtres d'école Pharand, Gustave Laplante, Paul-Émile Giard, Claude Jeanneveau, les "drilleurs" pour M. Tuton, le prospecteur, les inspecteurs d'école et M. Isidore Thérien le vendeur Rawleigh qui "dételait" chez eux.



Jean-Claude (fils de Daria et Stephen) et Mérilda

Mariage de Stephen et Daria.

### Régina & Jean Labelle

Régina et Jean se sont épousés à Bouchette en 1906. Ce couple arrive à Fabre en 1939 avec leurs 5 enfants: Jeannette, Anita, Richard, Rita et Albert.

Ils demeurent à Larnouche sur une ferme qui appartenait à M. Doire de Lorrainville. Régina s'éteint le 31 janvier 1951 à l'âge de 56 ans et Jean, le 20 août 1959 à 68 ans.



Régina et Jean Labelle

### **Yolande Gagnon & Léonel Labelle**

Yolande, fille d'Albert Gagnon et Berthe Daigle, naît à Fabre le 4 juillet 1935. Léonel, né le 3 août 1928, est le fils d'Alphonse Labelle et Yvonne Gélinas de Lorrainville. Ils s'unissent à Fabre le 21 avril 1954.

Les nouveaux mariés demeurent à Fabre chez Félix Gagnon pendant environ 1 an. Ils vivent ensuite à Béarn de 1955 à 1973 et à Tee Lake de 1973 à 1985. Léonel est contracteur-camionneur depuis 1960 et Yolande assume le secrétariat de la compagnie. Retirés depuis 1985, Léonel et Yolande résident à Lorrainville.

Ils sont les parents de 11 enfants dont des triplets. Une fille, Diane, décède à l'âge de 3 semaines en 1959. Le 28 mai 1980, un malheureux accident d'automobile ravit à la famille deux des triplets âgés de 18 ans et 11 mois.



*Denis, Michel, Marcel (décédé), Daniel (décédé), Léonel et Yolande, Lorraine, Luc, Claude et Yvan. En avant: la bouquetière Line Descôteaux, Ghislain et Lino*

### **Cécilia Drouin & Ovide Labonté**

Originaire de Ste-Marguerite-du-Lac-Masson, Ovide épouse en 1911 Cécilia native de Labelle. Arrivés vers 1912, Ovide est journaliste. Vers 1935, le couple achète un magasin et maison de pension transformé aujourd'hui en Restaurant Fabre.

Ils élèvent une famille de 11 enfants. Ovide, Bernard, Charlotte, Marcel, Claude, Henri et Marc sont décédés. Huguette, Florence,

Normande et Rosaire vivent encore. Après plusieurs années, Cécile et Ovide quittent Fabre pour s'établir sur une terre à Évain.



*Ovide Labonté et Cécilia Drouin*

### **Albertha Ouellette & Ovide Labonté**

Ovide, fils de Cécilia Drouin et Ovide Labonté est né à Fabre en 1913. Il unit sa destinée à Albertha Ouellette à Montréal en 1940. De cette union, deux filles voient le jour: Suzanne et Rita.

Le couple exploite une ferme agricole jusqu'en 1961. Après la vente de la ferme à leur fille Suzanne et Claude Langevin, ils s'installent au village. Ovide travaille quelques années pour la Voirie pour ensuite conduire les autobus scolaires. Les rhumatismes le forcent à abandonner son travail. Il décède en 1978. Atteinte de sclérose en plaques depuis 33 ans, Albertha, résidente aux soins prolongés au Centre de santé Ste-Famille de Ville-Marie depuis le décès de son mari, nous quitte en 1982.



*Ovide, Albertha, Suzanne et Rita*

### Johanne Drouin & Armand Lacasse

Johanne, fille d'Aline Verhelst et Aimé Drouin, épouse à Fabre Armand Lacasse le 28 août 1976. Johanne se consacre principalement à ses 3 garçons. Armand est travailleur forestier. Ils demeurent à Fabre depuis leur mariage.



Armand, Johanne et leurs fils: François, Guillaume et Dominic

### Lise Manseau & Noël Lacasse

Noël, fils de Georges Lacasse et Graciana Fournier, voit le jour à St-Eugène-de-Guigues le 20 décembre 1953. Il arrive à Fabre avec son père en 1965. Lise, fille de Napoléon Manseau et Anita Demers est née le 1er mai 1955.

Ils s'unissent le 7 octobre 1978 et 3 enfants viennent agrandir la famille: Caroline le 25 février 1981, William le 1er juin 1983 et Jérôme le 6 novembre 1985. Noël exploite sa ferme et Lise est ménagère et voit à l'éducation de ses enfants.



En avant de g. à d.: William, Jérôme, Caroline et leurs parents Lise et Noël

### Laurina Laforest & Amédé Lacroix

Fille d'Adélarde Laforest et Hortence Breton, Laurina est née à Ste-Marie-de-Blandford en août 1907. Le 31 novembre 1925, elle épouse Amédé Lacroix, né en 1896, vétéran décoré de la médaille de bravoure.

Le couple achète la ferme d'Adélarde, ils y demeurent une dizaine d'années. Après la vente de la ferme, Laurina, Amédé et Adélarde partent pour Timmins. Madeleine, fille adoptive, vient égayer leur vie.

Amédé prend sa retraite et décède le 8 octobre 1948 à 52 ans. Laurina vit maintenant à Sudbury, non loin de Madeleine et de sa soeur cadette Ozilda.



Madeleine, Adélarde Laforest, Ernest Denis, Laurina et Amédé (dans le médaillon)

**Marie-France Gaudet & Roger Lacroix**

Native de Béarn, Marie-France unit sa destinée à Roger, originaire de Val-d'Or. Trois enfants sont issus de cette union.

Arrivée à Fabre en 1976, la famille déménage à Béarn en 1984. Roger travaille à Scierie Béarn et Marie-France est travailleuse au foyer.



*Roger et Marie-France, Daniel (en arrière) Éric et Julie*

**Mirella Barrette & Florian Lafond**

Originaires tous les deux de St-Eugène-de-Guigues, Mirella et Florian s'épousent le 22 juillet 1966. De leur union naissent 2 filles.

Suite à l'engagement de Florian comme gérant à la Caisse Populaire, le couple élit domicile à Fabre en 1967. Mirella oeuvre comme enseignante auprès des étudiants du Secondaire à Ville-Marie. Florian accède à un autre emploi et la famille quitte Fabre vers 1973. Ils sont maintenant résidents d'Amos.



*Mirella, Florian, Chantal (à droite) et Johanne*

**Hortence Breton & Adélarde Laforest**

Adélarde, fils de Marie Desbiens et Jules Laforest, est né en 1876. Il a 2 enfants: Yvonne et Lucien d'un premier mariage avec Alphonse Beauchênes. Le 9 mai 1904, il épouse en secondes noces Hortence Breton à Ste-Marie-de-Blandford. De cette union naissent 5 enfants: Chester, Janel, Laurina, Ozilda et Raoul.

Après avoir travaillé dans les mines du Maine, Adélarde décide de s'acheter une petite terre à Mazenod en 1907. Comme la vie est dure dans le bois, il laisse chez un oncle les 2 enfants nés de son premier mariage. Il arrive donc avec Hortence et leurs 3 enfants. Il défriche assez grand pour construire une maison et garder quelques animaux.

Pour se faire un peu d'argent, Adélarde travaille à l'extérieur: sur le chemin de fer à Timmins, à Silver Centre et comme "jobber" chez Booth Lumber. Hortence passe les hivers seule avec les enfants. Il faut beaucoup d'amour et de courage à une femme de la ville qui arrive en terre de colonisation. En plus des loups et des ours qui rôdaient, il paraît que les orignaux venaient lécher les fenêtres.

Hortence meurt en 1943, Adélarde vend sa terre à son fils Raoul et va demeurer chez sa fille Laurina à Timmins. Il décède à l'âge de 96 ans, le 17 février 1972. Merci à Hortence et Adélarde de nous avoir laissé ce beau coin de pays en héritage.



*La famille Laforest. En avant de g. à d.: Laurina, Hortence et Adélarde, Lucien, Amédée époux de Laurina. Debout: Lucien Côté et Yvonne, Marie-Ange Gagnon épouse de Janel, Ernest Denis et Ozilda, Raoul et Rose-Aimée Gagnon, Ernest Venne et sa fille, Chester et Laurenza Demers, Janel (en médaillon), Les enfants sont Lucien et Henri (Janel)*

**Laurenza Demers & Chester Laforest**

Chester, né à Dollar Bay, Michigan, États-Unis, le 12 février 1905, arrive à Fabre avec ses parents vers 1908. Le 20 août 1930, il épouse Laurenza, née à Fabre le 3 juin 1910. De cette union naissent 9 enfants.

En 1933, ils s'établissent en permanence sur des lots dans le rang 4 canton Mazenod qu'ils défrichent et cultivent. En 1985, ils les vendent à leurs enfants qui associés opèrent sous le nom de "Domaine du Lac Laforest".

Chester exploite un moulin à scie pendant 25 ans et exerce plusieurs charges administratives:

- Au conseil municipal (1941-1970): conseiller et maire (6 ans)
- À la Commission Scolaire (1941 à 1970): commissaire et président (15 ans)
- À la commission de crédit (1948-1981)
- Membre de l'Union des Producteurs Agricoles (1940-1960): président (10 ans)
- Marguillier (1953-1959). Citoyen de l'année (1974). Père de l'année (1979).

Laurenza a fait la culture commerciale des fraises et des framboises.

Ses efforts pour l'embellissement sont récompensés en décrochant le 2ème prix dans le cadre de "Campagne fleurie".



En avant de g. à d.: Lucie, Anna, Monique, Reina, Laurenza, Chester, Lisé. En arrière: Gérard, Léon, Roger, Rémi

**Marie-Ange Gagnon & Janel Laforest**

Janel est né à Ste-Marie de Blandford le 28 mai 1906. Il est le fils d'Adélarde Laforest et Hortence Breton. Le 18 juillet 1930, il épouse Marie-Ange née à Fabre le 15 mars 1910. Elle est la fille de Jean Gagnon et Marie Brodeur. Avec les années, 12 enfants s'ajoutent à la maisonnée dont 2 couples de jumeaux et 1 fils adoptif. Ce sont: Lucien, Henri, Jean, Mariette, Pierre, Michel et Marcel, Éliane, Rémi et Raymond, Jacques et Yvon Beauchamps.

Après avoir vécu quelque temps avec la famille Laforest, Marie-Ange et Janel reçoivent un cadeau de "Johnny": une ferme dans le rang 5. Janel continue d'aller bûcher l'hiver et de couper les cheveux dans ses temps libres l'été. La petite ferme est vendue et la famille s'installe au village. La maison devient trop petite, un agrandissement s'impose. En partant de la Caisse Populaire, les commerces se succèdent: magasin général, salon de barbier, restaurant, agence d'habit-sur-mesure et salon de coiffure que Marie-Ange opère pendant 22 ans.

En 1956, la famille perd un précieux membre. Jean décède accidentellement le 21 janvier. Pour combler le vide causé par le départ des enfants, ils accueillent des personnes âgées. Ils vivent maintenant une retraite bien méritée dans leur maison construite dans un endroit calme et paisible.



Janel Laforest et Marie-Ange Gagnon

### Thérèse Charland & Henri Laforest

Henri, fils de Janel Laforest et Marie-Ange Gagnon, est né à Fabre le 15 mai 1932. Après ses études en génie civil, il revient à Fabre pour 3 ans afin de pratiquer le métier de la construction.

Le 15 juillet 1961, il épouse Thérèse Charland, institutrice, née à Fabre le 15 octobre 1929. Après 15 années en Ontario comme enseignant en menuiserie et directeur technique, ils reviennent à Fabre en 1979 pour y demeurer. Henri enseigne la menuiserie à l'École Marcel-Raymond et Thérèse enseigne à temps partiel. Elle décède le 4 janvier 1984. De cette union sont nés deux fils: Jean et Luc.

Henri s'est remarié à Blanche-Irène Fortin, femme d'affaires de North Bay. Ils demeurent toujours à Fabre et jouissent de la vie en pleine nature, c'est-à-dire dans la forêt.



*Thérèse et Henri et leurs fils Jean et Luc.*



*Assis: Nathalie Phaneuf (épouse de Jean) Henri, Blanche-Irène, Josée Ringuette (épouse de Luc). Debout: Jean Laforest, Jean Vaillancourt (fils de Blanche-Irène), Louise Vaillancourt et son époux Alain Boulet, Luc Laforest.*

### Liliane Laforest

Née le 28 avril 1942, Liliane se retrouve, moins de deux ans plus tard, coincée entre deux couples de jumeaux. Elle grandit ainsi comme une saucisse à "hot dog".

En 1967, sa vie connaît un tournant radical: elle accepte Jésus-Christ comme son Sauveur personnel. Comme une naufragée, elle saisit sa main sûre. En 1972 et en 1985, elle jette plusieurs préjugés par terre et retourne aux études. Elle devient infirmière spécialisée en santé communautaire. Son cours lui a permis de pratiquer à l'étranger, soit en Suisse et en Afrique.

Ayant souvent vu des vieillards abandonnés dans sa carrière, elle s'est promise qu'il n'en serait pas ainsi de ses parents. Elle a "pondu" un projet qui se réalise aujourd'hui. Elle prévoit ouvrir un foyer d'accueil pour personnes âgées à l'automne. Ce foyer sera à sa mesure: "petit". Bonne chance dans ton projet Liliane!



*Liliane, fille de Marie-Ange Gagnon et Janel Laforest*

### Judy McCulloch & Pierre Laforest

Pierre, fils de Marie-Ange et Janel Laforest, est né le 2 février 1939. En 1964, il part de Fabre pour aller travailler "sur les diamond drill" à Vancouver. Il rencontre Judy et unissent leur destinée le 12 avril 1969.

Pierre et Judy qui ont 3 enfants viennent tenter leur chance à Fabre en 1979. Après avoir



été chauffeur de camion quelques années, la famille retourne à Surry, Vancouver, en 1983. Pierre est maintenant contracteur en construction et Judy est assistante-gérante d'un restaurant.



En avant: Chantal. En arrière: Renée, Judy, Pierre et Ricky.

### Rose-Aimée Gagnon & Raoul Laforest

Originaires tous les deux de Fabre, Raoul naît le 19 novembre 1911 et Rose-Aimée le 7 avril 1915. Leur mariage est célébré le 13 novembre 1935.

Ils demeurent à Fabre pendant 19 ans. L'hiver, Raoul travaille comme bûcheron dans les chantiers tandis que Marie-Rose fait la cuisine pour les "bûcheux".. En 1953, ils quittent Fabre et déménagent à Timmins où Rose-Aimée demeure actuellement. Raoul est décédé le 24 mars 1986.



Rose-Aimée, Raoul et leur fils unique André

### Rosilda Clouâtre & Arthur Laforest

Né à Jonquière, le 24 avril 1888, Arthur vient joindre les rangs de la famille de Jules Laforest et Marie Desbiens. En 1912, accompagné de son père, de ses frères Adélarde et Trefflé, Arthur s'en vient conquérir le Témiscamingue...ils s'installent à Fabre. En 1913, il convole en justes noces avec Rosilda, fille d'Émilien Clouâtre et Marie Grenier, née à St-Léon le 14 avril 1893.

C'est à Mazenod à 3 milles du village que le jeune couple voit grandir près d'eux 5 garçons et 1 fille: Edgar, Théodore, Lionel, Anita, Eddy et Yvon. Après quelques années, la famille déménage sur une nouvelle terre située sur le rang du village. Les années passent, Arthur vend sa terre à Henri Cadotte et se construit une maison au village. Le couple déménage ensuite à Belleterre, puis à Rouyn-Noranda.

Rosilda décède en 1965. Agé de 80 ans, il prononce un 2ème oui solennel, une dame Gagné l'accompagne durant quelques années. Encore seul dans la vie, il décide de demeurer à la Maison Pie XII de Rouyn-Noranda. D'un clin d'oeil moqueur, Arthur racontait dernièrement: "Tout probable que je me serais remarié si j'avais été à Ville-Marie, j'avais tellement de vieilles connaissances". A la veille de ses 102 ans, Arthur, toujours actif et sociable, a su préserver et conserver une qualité de vie qui lui est chère.



Eddy, Arthur Laforest et Yvon

**Gertrude Demers & Théodore Laforest**

Originaires tous les deux de Fabre, Théodore, fils d'Arthur Laforest, et Gertrude, fille d'Adé-  
lard Demers, se sont épousés en 1941. Théodore est cultivateur. Il exploite une ferme à l'entrée du village. La vie est difficile. Ils se dirigent vers Belleterre en 1949.

Ils ont deux filles: Aline et Viola. Théodore décède à Timmins en 1974. Gertrude y vit toujours.



*Gertrude et Théodore Laforest*

**Lydia Pednaut & Trefflé Laforest**

Fils de Jules Laforest et Marie Desbiens, Trefflé est né à Aylmer le 15 septembre 1874. Il épouse en premières nocés, à St-Joseph-d'Alma, Lydia Pednaut qui décède en 1901. De cette union naît Marie en 1898.

En secondes nocés, il marie Anna Pednaut, soeur de Lydia, qui décède aussi très jeune. Elle donne naissance à 5 garçons: Joseph, Philippe, Ernest, Albert et Oscar. A son 3ème mariage, il épouse Anna England. Ils déménagent à Timmins vers 1935.



*Anna England, Marie et son père Trefflé Laforest en 1942*

**Lucille Champoux & Jean-Marie Laforge**

Né à Notre-Dame-du-Nord en 1934, Jean-Marie arrive à Rémigny avec sa famille vers 1945. Le 27 juin 1956, il épouse à Rémigny, Lucille, née en 1936. De cette union, 8 enfants voient le jour.

Auparavant cultivateur, la famille Laforge arrive à Fabre à l'été 1971. Elle prend possession de l'hôtel, propriété de Yves Valiquette. Au printemps 1976, ils quittent Fabre pour un autre commerce. Présentement, Lucille et Jean-Marie demeurent à Rouyn-Noranda où ils vivent du métier de menuisier.



*A l'avant: Floriane, Rollande, Claudine, Évelyne, Hélène. A l'arrière: Eddy, Jean-Marie, Lucille, Marcelin, Yvon (décédé à 1 1/2 mois)*

**Céline Pelchat & Michel Lafrenière**

Céline, née à Fabre le 6 juillet 1954 est la fille de Rita Toupin et Lucien Pelchat. Le 6 juillet 1974, elle épouse Michel Lafrenière, né le 28 novembre 1951 à Fugèreville. Ils donnent naissance à 2 enfants.

Céline travaille à l'épicerie J.Y. Pellerin Inc et Michel travaille pour Tembec, division Béarn.



*Karine, Michel, Céline et Tommy*

**Louise Plasse & Pierre Lagrois**

Née à Fabre le 29 août 1958, Louise est la fille d'Émelda Lessard et Viateur Plasse. Elle épouse Pierre le 16 avril 1977. Ils demeurent à Fabre quelques années et vivent maintenant à Ville-Marie.



*Louise, son père Viateur et Pierre Lagrois*

**Annette Plasse & Louis-Philippe Lajoie**

Annette, fille d'Émelda Lessard et Viateur Plasse, voit le jour à Fabre le 21 mars 1942. Elle marie Louis-Philippe le 16 mai 1964. Ils viennent demeurer quelques années à Fabre et retournent à Montréal.



*Annette, Louis-Philippe et Pierrette (soeur d'Annette)*

**Germaine Rochon & René Langevin**

René et Germaine se sont mariés à Montréal en 1929. En 1932, ils s'établissent à Ville-Marie pour quelque temps, au moment de la construction du Palais de Justice, à l'emploi de son oncle Omer Bonin, contracteur. De retour à Montréal, comme la crise économique sévissait, on décide d'acheter une ferme au Témiscamingue.

En 1938, la famille s'installe à la Pointe-Martel avec 3 enfants: Gisèle, Lise et Aimé. Claude naît au Témiscamingue. René décède d'un tragique accident en 1959 et Germaine nous quitte en 1987.



*Claude, Lise, René, Germaine, Gisèle et Aimé*

### **Laurette Bibeau & Aimé Langevin**

Laurette et Aimé s'épousent à Ville-Marie le 29 septembre 1962. Ils s'installent sur la ferme de Germaine et René Langevin à la Pointe-Martel. Ils y demeurent 15 années, le temps de voir grandir près d'eux 7 enfants. Le petit François décède à l'âge de 2 ans en 1966.

C'est en 1977 qu'Aimé fait l'acquisition d'une deuxième ferme sur la route 101 afin de se rapprocher des institutions scolaires. Aimé s'adonne toujours à sa profession d'éleveurs de bovins. Laurette travaille au foyer.



*En avant: Bruno et Laurette. 2ème rangée: René, France-Line, Diane, Alice. 3ème rangée: Aimé et André*

### **Suzanne Labonté & Claude Langevin**

Claude et Suzanne sont nés à Fabre tous les deux. Claude, fils de Germaine Rochon et René Langevin, est né en 1940 et Suzanne, fille de Albertha Ouellette et Ovide Labonté, voit le jour en 1941.

Le 18 septembre 1961, Claude épouse Suzanne. La même année, le couple achète d'Ovide, père de Suzanne, la ferme qu'ils exploitent encore. Ils opèrent aussi un petit commerce de salle de coupe de viande.



*Claude et Suzanne et leurs enfants: Madeleine, Luc, Pierre, Alain et Ghislaine*

### **Délina Lavigne & Zoël Langlois**

Zoël, fils de Alexandre Langlois et Philomène Roberge, naît à Ham-Nord le 5 avril 1873. Le 23 septembre 1907, il épouse Délina, veuve de Napoléon Toupin, avec 4 enfants: Victor, Willie, Rosilda et Alma. De cette union, Yvette voit le jour le 22 mai 1909.

Arrivés à Fabre le 20 mai 1910, la famille demeure chez Théophile Goulet le temps de défricher son terrain et bâtir sa première maison. En 1920, ils vendent leur ferme à Willie et s'installent au village. Zoël travaille l'été comme cantonnier et l'hiver dans les chantiers. Plus tard, il travaille au magasin de Victor jusqu'à sa retraite.

Devenus vieux, Délina et Zoël élisent domicile chez leur fille et leur gendre Yvette et Pierre Gagnon. Fait inusité: tous les deux sont décédés dans l'église, Délina en juin 1950 et Zoël en octobre 1958.



*Délina Lavigne et Zoël Langlois*

**Georgiana Giboulot & Mériille Lapierre**

Mériille est né à St-Damase le 26 août 1861 et Georgiana à Drummundville le 24 avril 1862. Le 18 octobre 1886, ils s'épousent à Central Falls.

Mériille vient en éclaireur voir les terres de Fabre et retourne à Lowell, impressionné. Il revient avec sa famille et suivent les Lessard, Gagnon, Manseau, Goulet et autres...Ils sont arrivés par le bateau du frère Moffette.

Neuf enfants viennent agrandir leur famille. Mériille décède le 16 février 1940 à l'âge de 77 ans.



En avant de g. à d.: Rosanna et Hector. 2ème rangée: Léona, Mériille, Marie-Louise, Georgiana, Ludger. 3ème rangée: Henri, Alphonse, Mériil (fils) et Joseph



Marie-Louise Lapierre, née à Chesham le 18 octobre 1895, marie un M. Dupont.. Toute la famille périt dans un feu de forêt lorsque son mari était cuisinier dans un chantier en Ontario.

**Régina Demers & Alphonse Lapierre**

Alphonse, fils de Mériille Lapierre et Georgiana Giboulot, voit le jour le 4 octobre 1889 à Central Falls, Rhode Island. Le 20 mai 1913, il épouse Régina, fille d'Odile Proulx et Adé-lard Demers, née le 7 janvier 1894.

Les nouveaux-mariés s'achètent une ferme. Avec son père et son frère Mériil fils, ils possèdent un atelier où ils fabriquent des meubles, portes, fenêtres et même des bardeaux. Les bancs de l'église proviennent de cet atelier. Ils font aussi de la moulée pour les animaux.

Le 11 mars 1918, Régina décède laissant 3 enfants en bas âge: Léon, Raoul et Félix. Alphonse vend sa part de l'atelier et va travailler dans les mines de Silver Centre. Le 28 novembre 1920, il épouse Hélène Verhelst, très bonne maman pour les enfants. Alphonse déménage la maison de son père au village. Il ouvre un magasin dans la maison voisine, il est le premier à vendre de l'essence: c'est du Esso. Vers 1922, lors de la construction du chemin de fer, il offre les services de chambres et repas aux travailleurs. Vers 1928, il achète la terre de son père où demeure actuellement la famille Camille Manseau.

Après le décès d'Hélène survenu le 27 janvier 1937, Alphonse vend sa ferme à son fils Félix. Il marie en troisièmes noces, Irène Guertin. Alphonse est alors propriétaire de l'hôtel de King Kirkland, il y demeure 32 ans. Il quitte les siens le 30 janvier 1970.



Hélène Verhelst, 2ème femme d'Alphonse



Régina, Alphonse, Léon et Raoul assis dans la chaise

### **Marie-Rose Turcotte & Félix Lapierre**

Félix, cultivateur, fils d'Alphonse Lapierre et Régina Demers, est né à Fabre le 20 juillet 1917. Il épouse Marie-Rose, institutrice, fille d'Henri Turcotte et Hélène Gagnon, née à Fabre le 6 avril 1917.

Félix exploite sa ferme jusqu'en 1977. Marie-Rose travaille comme maîtresse de poste de 1974 à 1982 après le départ des 8 enfants.

Entourés de leurs parents et amis, Marie-Rose et Félix célèbrent leur 50ème anniversaire de mariage en 1988. Ils quittent Fabre à l'été 1989 pour élire domicile à Ville-Marie.



*En avant: Marie-Rose et Félix. En arrière de g. à d.: Sylvie Caron (épouse de Yves), Simon, Yves, Cécile, Gaston, Reina, Annette, Florent et Madeleine (décédée le 18 octobre 1989)*

### **Marie-Blanche Lessard & Léon Lapierre**

Marie-Blanche, fille d'Alphonse Lessard et Exilia Gagnon, est née à Fabre le 15 mai 1916. Le 12 juin 1934, elle marie Léon, fils de Régina Demers et Alphonse Lapierre, né le 13 mars 1914. Le couple élève 8 enfants.

Les nouveaux mariés louent la terre de Napoléon (Paul) Goulet, fils d'Évangéliste. Après 6 ans, Léon l'achète au prix de 300\$. Un peu plus tard, Léon acquiert la terre voisine de Francis Gagnon. Il a pour 2 milles de long de la plus belle terre de Fabre. Après avoir été bûcheron plusieurs années pour Henri Gagnon, "foreman" pour la construction du pont chez Bourgeois, les travaux de la ferme le retiennent de plus en plus.

Marie-Blanche fait la culture des légumes et la boucherie; en fait le marché à la grandeur du Témiscamingue. Leur fils, Léonel, achète la ferme en 1967. Léon devient propriétaire de l'hôtel de King Kirkland qui appartenait à son père. Ils y vivent jusqu'en 1977.

Ils reviennent à Fabre pour une retraite bien méritée. L'été, ils habitent leur chalet au bord du lac Témiscamingue ou leur maison au village. L'hiver se passe en douceur dans leur maison en Floride. C'est la belle vie!



*A leur 50ème anniversaire de mariage en 1984. Assis de g. à d.: Rose, Marie-Blanche, Pauline, Irène. Debout de g. à d.: Désiré, Nicol, Léon, Léonel, Jean-Paul et Victor*

### **Pauline Germain & Désiré Lapierre**

Désiré, fils de Marie-Blanche et Léon Lapierre, vient au monde à Fabre le 24 mars 1940. Pauline voit le jour à Sudbury le 27 août 1942. Ils s'unissent le 7 mai 1960. Quatre enfants naissent de cette union. Daniel, leur fils, décède en 1981.

Les nouveaux mariés demeurent 3 ans en Ontario. En 1963, ils prennent possession d'une ferme à Fabre et y demeurent depuis 26 ans. Désiré est maintenant camionneur depuis 17 ans.





*Diane, Désiré, Marianne, Pauline, Michel et Daniel (en médaillon).*

### **Gisèle Girard & Michel Lapierre**

Fils de Pauline Germain et Désiré Lapierre, Michel fait son entrée dans le monde à Sudbury le 9 mars 1961. Le 7 mai 1983, il épouse à Ville-Marie Gisèle, née le 17 décembre 1964.

Depuis leur mariage, Gisèle et Michel demeurent à Fabre. Michel est conducteur de camion depuis 9 ans. Gisèle se consacre principalement à ses 3 filles.



*Gisèle, Michel, Martine (5 ans), et Mélanie (2 ans) au baptême d'Anny*

### **Denise Quenneville & Léonel Lapierre**

Léonel, fils de Marie-Blanche Lessard et Léon Lapierre, est né à Fabre le 12 décembre 1941. Le 1er juillet 1965, il marie Denise, native de Latulipe. Ils ont trois enfants.

Ils s'établissent d'abord comme cultivateur sur la terre paternelle. En 1971, ils vendent les animaux pour acheter un camion. Léonel travaille 12 ans comme camionneur à la Baie James, métier qu'il pratique encore aujourd'hui.

Depuis 1968, ils opèrent une érablière familiale comme passe-temps. Ils offrent leurs produits de l'érable au grand public depuis 4 ans.



*Assis: Denise et Léonel    Debout: Claudette, Mario et Francine*

### **Ginette Rannou & Nicol Lapierre**

Nicol, fils de Marie-Blanche et Léon Lapierre, voit le jour à Fabre le 9 mai 1943. Le 11 avril 1966, il épouse Ginette née à Ville-Marie le 26 février 1950. Ils sont heureux d'annoncer la naissance des jumeaux: Gaétan et Chantal et d'une fille Nathalie.

Le jeune couple s'installe dans un petit appartement à Fabre. Nicol fait ses débuts comme camionneur. Après 3 ans, la famille déménage à Lebel-sur-Quévillon. La compagnie Lapierre (Fabre) Inc se forme entre Nicol, son père et un de ses frères. Après 7 ans d'opération à Lebel-sur-Quévillon, la famille revient s'installer à Fabre.

Un sérieux accident force Nicol à abandonner le camionnage. Il se découvre un talent pour la vente. Nicol et Ginette font le commerce de produits et bijoux.

Gaétan, camionneur, partage sa vie avec Denise Girard, caissière. Ils demeurent à Fabre.



*Assis: Nicol et Ginette Debout de g. à d.: François Salvail, Chantal, Nathalie, Claude Henri, Denise Girard et Gaétan.*

### **Mariette Laforest & Victor Lapierre**

Tous les deux sont nés à Fabre, Mariette le 28 septembre 1937 et Victor, le 24 mai 1935. Le 25 juin 1960, Mariette, fille de Marie-Ange et Janel Laforest, unit sa destinée à Victor, fils de Marie-Blanche et Léon Lapierre. Ils sont entourés d'une belle famille composée de 5 enfants.

Au début de leur mariage, ils résident pendant 7 ans à Elliot Lake. Victor est mécanicien à la mine Denison. Ils déménagent ensuite à Lebel-sur-Quévillon pour une période de 6 ans. Ayant formé une compagnie de camionnage avec son père et un de ses frères en 1967. Victor fait du transport de bois en longueur. Il est aussi gérant d'une petite quincaillerie.

Victor et Mariette reviennent en terre natale. Avec le temps, certains actionnaires changent, Yvan et Denis sont maintenant partenaires dans la compagnie. La vocation des camions changent, ils font maintenant de la grande route. Bonne couturière, Mariette s'implique dans divers organismes du milieu.



*En avant de g. à d.: Victor, Carole, Mariette En arrière: Denis, André, René et Yvan.*

**Marie-Alice Bergeron & Yvan Lapierre**

Yvan, fils de Mariette Lafortest et Victor Lapierre, est né le 8 septembre 1961 à Elliot Lake. Le 19 mai 1984, il épouse Marie-Alice de Ville-Marie. Le 4 août 1987 naît leur premier enfant: Marc. Le 13 novembre 1989 s'ajoute Sylvain.

Yvan travaille avec son père, son frère Denis ainsi que son oncle Léo Larochelle dans l'entreprise que son père a fondée en 1967.



*Marie-Alice, Marc et Yvan*

**Laura Caya & Raoul Lapierre**

Natifs de Fabre tous les deux, Raoul vient au monde le 14 novembre 1915 et Laura le 9 mai 1922. Le 12 octobre 1945, Raoul, fils de Régina et Alphonse Lapierre, unit sa destinée à Laura, fille de Julie et Alexandre Caya. Cinq enfants naissent de ce mariage.

Après avoir travaillé 4 ans sur un bateau "boom" pour Rodger River Lumber à Angliers, Raoul va aider son père Alphonse, propriétaire de l'hôtel de King Kirkland. La famille déménage à Fabre pour quelques années. Ils repartent pour Chalk River et Raoul s'engage au plan atomique. De King Kirkland, à Timmins, ils vivent à Sudbury jusqu'en 1987. Finalement, ils décident de venir s'installer à Fabre pour vivre une retraite tranquille.



*En avant de g. à d.: Roger et Carmen 2ème rangée: Claude et Monique 3ème rangée: Guyanne, Raoul et Laura*

**Marie-Anne Lavallée & Hector Lapierre**

Hector, fils de Méric Lapierre, est né à Ste-Anne-des-Monts le 29 janvier 1904. En 1932, il épouse Marie-Anne, fille de Rosianne Drouin et Adélar Lavallée, née à Labelle le 1er novembre 1924.

Leur vie à deux commence sur la terre des Lefebvre et plus tard sur la ferme d'Alexandre (Ti-Nomme) Caya dans le rand du Lac. Ils y vivent 33 ans et 15 enfants voient le jour. Ils déménagent à Bradford où toute la famille travaille à la cueillette des légumes.

Quelques années plus tard, Marie-Anne et Hector reviennent à Fabre pour une retraite bien méritée. Hector décède en mars 1976. Marie-Anne vit présentement dans un logement pour personnes âgées à Bradford non loin de ses enfants.



*En avant: Marcel, Hector et Michel 2ème rangée: Marie-Anne, Françoise, Madeleine, François 3ème rangée: Raymond, Emilien, Lise, Denise, Alcide 4ème rangée: Alfred, Jeannine, Jean-Claude, Thérèse, Jacques*

**Yvette Francoeur & Emilien Lapierre**

Emilien, fils de Marie-Anne Lavallée et Hector Lapierre, est né à Fabre le 11 novembre 1934. Le 25 juin 1955, il épouse Yvette, née à Montréal le 24 septembre 1930. Ils ont 5 enfants.

Après avoir demeuré à Montréal jusqu'en 1973, Emilien revient à Fabre avec Yvette et les enfants. Ils achètent une épicerie qu'ils opèrent pendant 3 ans. Emilien est routier, il fait du déménagement depuis de nombreuses années pour la compagnie United Van Line. Maintenant, ils sont aussi propriétaires de l'hôtel Manoir de Fabre.

Emilien et Yvette ont 5 enfants. Leur fils Gaétan, né à Montréal le 19 mars 1957, est routier comme son père. Après avoir demeuré quelques années à Fabre, Toronto et Vancouver, un grave accident de la route vient tout interrompre. Hospitalisé plusieurs mois, il revient chez ses parents. Avec un courage hors du commun, il parvient à marcher et vivre normalement. Il demeure maintenant à Lorrainville.

Serge, né à Montréal le 7 avril 1964, partage sa vie avec Chantal Nadeau. Ils sont les parents d'une petite fille, Mélanie. Serge est routier, il conduit un camion de déménagement pour son père.



*En haut vers la droite: Carole, Gaétan, Yvonne, Yvon, Serge, Yvette et Emilien au centre.*

**Fédora Larochelle & Henri Lapierre**

Fédora, fille de Mélina St-James et Octave Larochelle, est née le 27 juillet 1896 à St-Paul-de-Scotstown. Le 21 août 1918, elle épouse Henri, fils de Georgiana Giboulot et Mérielle Lapierre, né le 19 novembre 1893 à Notre-Dame-des-Bois.

C'est sur une ferme à Fabre que le couple voit naître et grandir leurs 7 enfants: Charles, Léo, René, Albert, Yvonne, Éliane et Diana. Plus tard, la famille déménage à Silver Centre. A la fermeture des mines, ils s'établissent à Kirkland Lake et y demeurent jusqu'à la fin de leur vie.



*A gauche: Fédora et Henri, un ami, Charles et son épouse Isabelle Lessard, Éliane, Alphonse Lessard et son épouse Exilia.*

**Hortense Denis & Joseph Lapierre**

Né en 1891 à Notre-Dame-des-Bois, Joseph arrive à Fabre à l'âge de 11 ans avec ses parents Georgiana Giboulot et Mérielle Lapierre. Le 8 juin 1920, il épouse Hortense, fille d'Annie England et Maurice Denis, née à Fabre le 4 août 1901. Quinze enfants viennent agrandir la famille.

Hortense et Joseph exploitent leur ferme pendant 35 ans. Joseph participe à la vie municipale en étant conseiller pendant plusieurs années. A leur retraite, ils déménagent à Burlington où le climat est plus favorable. Joseph décède en octobre 1974 et Hortense en août 1981.



En avant de g. à d.: Gisèle, Denis 2ème rangée: Joseph, Hortense, André 3ème rangée: Adrien, Rita, Colette, Yvette 4e rangée: Alice, Thérèse, Zéphir, Fernand, Fernande et Paul

### Anna Goulet & Fernand Lapierre

Anna, fille de Éva Audet et Didace Goulet, épouse, à Fabre en 1958, Fernand, fils de Hortense Denis et Joseph Lapierre. Ils sont les parents de 2 garçons.

Après avoir demeuré à Kearns Ontario, Burlington pendant 12 ans, ils reviennent à Fabre et se construisent une maison qu'ils habitent pendant une dizaine d'années. Depuis 2 ans, ils demeurent à Granada.



Fernand, Anna, Sylvain et Michel

### Alma Demers & MÉRIL Lapierre

MÉRIL est le fils de Georgiana Giboulot et MÉRILLE Lapierre. Alma est issue du 1er mariage d'Adélarde Demers avec Odile Proulx. Ils s'unissent à Fabre le 13 février 1912.

Avant de partir de Fabre, MÉRIL était associé avec son frère Alphonse dans un atelier de meubles. Alma donne naissance à 8 enfants dont 7 apparaissent sur la photo.



Alma, MÉRIL et leur bébé



Leurs enfants: Armand, Melda, Claire, Léa, Gérard, Paul et Lucienne en 1928

### Marie-Louise Grégoire & Irénée Audet dit Lapointe

Irénée vit le jour à Augusta, Maine, États-Unis, le 30 novembre 1892. Il y vécut 3 ans. Ses parents vinrent s'établir à St-Jacques-de-Leeds dans les Cantons de l'Est. Il épouse Marie-Louise à St-Evariste, le 13 janvier 1914.

Après 4 années de vie à Leeds, les Lapointe décident de voir du pays. Ils arrivent à Fabre sur le Météor, bateau qui fait la navette de Mattawa à Ville-Marie. Ils ont 3 enfants avec eux. Ils s'installent dans une petite maison sur les bords du lac Témiscamingue. En 1924, Irénée s'engage pour le C.P.R. et vient s'établir à la Station. Il prend sa retraite en 1957. En 1965, décède son épouse et en 1985 c'est Irénée qui quitte ce monde.

La famille compte 15 enfants. Trois filles sont décédées: Thérèse (6 ans), Bernadette (26 ans) et Irène (64 ans). Ils ont 53 petits-enfants et 82 arrière petits-enfants.



Photo prise aux noces d'Or en 1964. De g. à d., première rangée: Irène, Candide, Irénée, Marie-Louise, Roméo et Marie-Rose Deuxième rangée: Henri, Paul-Émile, Maurice, Laura et Bertha Troisième rangée: Joseph, Ernest, Alfred et Denise

### Philomène Dion & Jacques Larochelle

Jacques, né à St-Gervais le 26 septembre 1836, est le fils de Geneviève Lamontagne et Jacques Larochelle. Philomène, née à St-Gervais le 27 juin 1839, est la fille de Geneviève Fournier et Bénoni Dion. Jacques et Philomène s'épousent à St-Gervais en avril 1848. Ils viennent s'établir à Fabre en 1898. Jacques décède le 23 octobre 1918 à l'âge de 82 ans. Philomène décède le 10 mars 1920 à l'âge de 80 ans.



*Clovis et Georgiana*



*Jacques et Philomène*

### Alida Demers & Désiré Larochelle

Désiré, fils de Georgiana St-James et Clovis Larochelle, épouse en 1920 Alida Demers, fille de Clara Delorme et Adélarde Demers.

De cette union naissent 12 enfants dont 10 sont encore vivants: Adélarde, Jeanne, Noëlla, Edouard, Marguerite, Cécile, Fernand, Gilbert, Henri et Emilien.

Désiré a fait le marché de la viande à Rouyn. Il décède en 1964 et Alida décède le 29 mars 1989.

### Georgiana St-James & Clovis Larochelle

Clovis est né le 24 mai 1869 à Notre-Dame-du-Buchland. Il est le fils de Philomène Dion et Jacques Larochelle. Georgiana est native de St-Isidore et est la fille de Philomène Guenard et Joseph St-James. Clovis et Georgiana s'épousent à Notre-Dame-des-Bois en 1891.

De cette union naissent 7 enfants: Marie-Anne, Josaphat, Désiré, Philomène, Léon, Évangéline et Léo-Paul.

Clovis décède le 15 septembre 1914 à l'âge de 45 ans. Georgiana décède le 23 février 1934 à l'âge de 65 ans.



*Alida, Désiré et leurs enfants: de g. à d.: Emilien, les jumeaux Henri et Gilbert, Fernand, Cécile, Marguerite, Edouard, Noëlla, Jeanne et Adélarde*



**Noëlla Barbe & Adélarde Larochelle**

Noëlla et Adélarde sont tous deux nés à Fabre. Noëlla en 1922 et Adélarde en 1920. Ils s'épousent le 10 juin 1941 et neuf garçons naissent de cette union.

Adélarde est journalier pendant 3 ans. Pendant 27 ans, il exploite avec l'aide précieuse de Noëlla, une ferme reçue en héritage de son père Désiré Larochelle. Il est également entrepreneur de chemins l'hiver pendant 22 ans. Il devient ensuite garagiste pendant 6 ans. Il est maintenant à sa retraite depuis 1981.



*Yves, Jean-Guy, Jacques, Réjean, Pierre, Roger, René, Léo et Léon (jumeaux) En avant: Adélarde et Noëlla*

**Irène Lapierre & Léo Larochelle**

Irène et Léo sont tous deux natifs de Fabre. Irène est née en 1944 et Léo en 1943. Ils s'épousent le 9 mai 1964. De leur union naissent 3 enfants.

Léo est actionnaire de la compagnie "Lapierre Fabre Inc" pour laquelle il travaille comme camionneur et opérateur de machinerie lourde. Irène est travailleuse au foyer.



*Mario (gendre), Joanne, Paul, Nancy, Léo et Irène*

**Nicole Desrochers & Réjean Larochelle**

Nicole et Réjean sont tous les deux nés à Fabre en 1953. Nicole, fille de Agathe Gauthier et Odias Desrochers, épouse en 1973 Réjean, fils de Noëlla Barbe et Adélarde Larochelle.

Après avoir été camionneur, Réjean devient mécanicien et prend possession du garage de son père en 1978. Nicole est coiffeuse à temps partiel depuis la naissance de leurs 3 enfants.



*Nicole, Benoit, Danny, Réjean et Josée*

**Danielle Lefebvre & Yves Larochelle**

Yves est le fils de Noëlla Barbe et Adélarde Larochelle. Le 17 mai 1980 il épouse Danielle Lefebvre fille de Marie-Anne Faucher et Lucien Lefebvre de Ville-Marie. De cette union naissent deux enfants: Éric en 1983 et Claudia en 1987.

Danielle travaille à la Caisse Populaire de Fabre depuis avril 1981 et Yves est charpentier-menuisier.



*Danielle, Claudia, Yves. En avant: Éric*

**Emelda Barbe & Edouard Larochelle**

Émelda et Edouard sont tous les deux nés à Fabre. Emelda, fille de Fabiola Desrochers et Joseph Barbe, naît en 1927 et Edouard, fils d'Alida Demers et Désiré Larochelle, en 1924. Mariés le 18 avril 1945, ils sont les parents de 5 enfants: Monique, Elène, Louise, Rémi et Robert.

Edouard travaille pour la voirie. En 1956, la famille quitte Fabre pour Tee Lake. Edouard est engagé au moulin chez Booth Lumber. Le couple demeure maintenant à Letang.



*Edouard Larochelle et Émelda Barbe*

**Anne-Marie Lanouette & Emilien Larochelle**

Emilien né le 9 novembre 1937 est le fils de Alida Demers et Désiré Larochelle. Anne-Marie est née le 28 juillet 1942 et est la fille de Cécile Laforge et Adjutor Lanouette. Emilien et Anne-Marie unissent leur destinée le 30 octobre 1965.

Au début de leur mariage, Emilien est journalier tandis que Anne-Marie est travailleuse au foyer. Depuis décembre 1968, le couple demeure à Témiscaming où Emilien est gérant des viandes chez IGA et Anne-Marie est aide-fleuriste. Le couple a 3 enfants.



*Anne-Marie et Emilien*

*Serge, Annie et Stéphane debout*

**Marie-Louise Desrochers & Gilbert Larochelle**

Gilbert, fils de Alida Demers et Désiré Larochelle, est né le 24 février 1935, jumeau avec Henri. Marie-Louise, fille de Ernestine Venne et Armand Desrochers est née le 30 août 1937. Gilbert et Marie-Louise s'épousent le 23 août 1956. De leur union naissent 6 enfants qui leur ont donné 7 petits-enfants. Gilbert travaille pendant 6 ans chez Booth Lumber comme classeur de bois. En 1957, il construit un garage dans le village et fait l'entretien des chemins d'hiver, travail qu'il fait présentement. Il est également chef-pompier pendant une dizaine d'années. Marie-Louise est travailleuse au foyer et fait beaucoup de travaux d'artisanat.



*Ghislain, Marie-Louise, Gilbert, Yvon. En bas: Joceline, Céline, Thérèse et Silvie*

**Marie-France Marseille & Yvon Larochelle**

Yvon, fils de Marie-Louise Desrochers et Gilbert Larochelle, est né le 21 mai 1957. Le 20 septembre 1980, il épouse Marie-France Marseille native de Ville-Marie. Marie-France est née le 30 septembre 1958 et est la fille de Simone Juneau et René Marseille.

Yvon est camionneur et opérateur de machinerie lourde. Il a également un atelier de réparation de motoneiges. Marie-France est travailleuse au foyer. Le couple a un fils, Sonny, né le 19 mars 1988.



*Yvon, Sonny, Marie-France*

**Marie-Rose St-Cyr & Josaphat Larochelle**

Josaphat né à Scotstown le 25 juin 1894 est le fils de Georgiana St-James et Clovis Larochelle. Il arrive à Fabre avec ses parents en 1898. En 1918, il épouse Marie-Rose St-Cyr née à Notre-Dame-des-Bois le 23 juin 1899. Ils demeurent sur une ferme et donnent naissance à 11 enfants: Ernest (décédé), André, Simone, Rita, Lucien (décédé par noyade le 1er juillet 1952), Maurice, Lucienne, Gisèle, Éva, Raymond (décédé) et Pauline (décédée).

En l'an 1949, la famille déménage à Tee Lake. Josaphat est décédé le 3 août 1954. Marie-Rose est aussi décédée.



*Josaphat, Marie-Rose*

**Jeannette Pellerin & André Larochelle**

André est né à Fabre le 30 juin 1921 et est le fils de Marie-Rose St-Cyr et Josaphat Larochelle. Jeannette est née à Fabre le 23 juin 1921 et est la fille de Alma Toupin et Arthur Pellerin. Ils s'épousent le 22 avril 1942 et donnent naissance à 3 enfants: Colette, Denise et Rémi. Élevé sur la ferme paternelle, André en prend possession en 1948. Le couple vend la ferme en 1955 pour aller s'établir à North Bay, Ontario.



*Jeannette et André*

### **Léona Audet & Léon Larochelle**

Léon, né à Fabre le 13 juin 1899, est le fils de Georgiana St-James et Clovis Larochelle. Léona, née à Notre-Dame-des-Bois le 3 juin 1905 est la fille de Anna Pelchat et Joseph Audet. Ils s'épousent à Béarn en 1921. Ils exploitent une ferme dans le rang 3 de Fabre. Trois enfants naissent de cette union: Laurette, Louis et Alfred.

Léon décède après une courte maladie à l'âge de 29 ans en 1928. Léona épouse en secondes noces, en 1930, Joseph Beaudoin.



*Léon et Léona*



*Leurs enfants: Louis, Alfred et Laurette*

### **Simone St-Cyr & Léo-Paul Larochelle**

Léo-Paul, fils de Georgiana St-James et Clovis Larochelle est né en 1914. Simone, fille de Démérisse Cyr et Ludger St-Cyr, est née en 1915. Ils s'épousent le 24 mai 1931 et cinq enfants naissent de cette union: Jean-Paul en 1933, Marie-Paule en 1935, Léon en 1937, Jeanne en 1942 et Gérard en 1944..

Léo-Paul est opérateur de machinerie lourde pour la Voirie. En 1951, ils quittent Fabre pour aller s'établir à Granada où ils demeurent encore aujourd'hui.



*Léo-Paul, Simone et leurs enfants*

### **Mélina St-James & Octave Larochelle**

#### **Délia Goulet & Hector Larochelle**

Fils de Jacques Larochelle et Philomène Dion, Octave est né à Notre-Dame-de-Baxton le 20 août 1864. Mélina voit le jour le 23 janvier 1863 à St-Jean-Chrysostome. Le 30 juin 1888, ils s'unissent à Notre-Dame-des-Bois. De cette union naissent 5 enfants: Hector, Charles, Fédora, Anésie et Alma.

Ils quittent St-Paul-de-Scotstown avec leurs jeunes enfants pour s'établir à Fabre au temps de la colonisation vers 1903. Avec ses garçons, ils défrichent le lot où réside Odias Desrochers, ensuite les lots 4 et 5 rang 5 nord. Aux mariages des garçons, Charles s'installe sur le lot 4 et Hector sur le lot 5 où ils élèvent leur famille. Octave décède le 21 octobre 1933 à 69 ans et Mélina le 14 novembre 1938 à l'âge de 75 ans.

Son fils Hector est né le 8 août 1890. Le 31 août 1909, il épouse à Fabre Délia Goulet, née le 27 juin 1890 du mariage d'Adéline Gobeil et Théophile Goulet. C'est sur leur ferme du rang 5 que le couple voit grandir près d'eux Odenna, Marie-Anna, Armosa, Antonia, Alphonse, Armand et Joseph. Quelques années plus tard, la famille quitte Fabre pour Rouyn-Noranda.



Famille de Mélina et Octave Larochelle. En avant de g. à d.: Fédora, Joseph (décédé) Anésie et Alma En arrière: Charles et Hector

### Léona Lapierre & Charles Larochelle

Charles, fils d'Octave Larochelle et Mélina St-James est né le 9 avril 1893. Il arrive à Fabre à l'âge de 10 ans. Léona, fille de Mérielle Lapierre et Georgiana Giboulot naît le 23 octobre 1901. Mariés en 1921, ils sont les parents de 3 enfants: Joseph décédé à 7 ans, Alice décédée à 49 ans et Léo.

Une terre du rang 5 attendait déjà le couple après leur mariage. Après plusieurs années de travail sur la ferme, ils jouissent d'une retraite bien méritée au village. La mort vient cueillir Charles le 4 janvier 1971 à l'âge de 77 ans. Léona demeure présentement dans un foyer d'ainés à Elliot Lake.



Avant: Léona et Charles Arrière: André Provencher et Anésie Larochelle (soeur de Charles)

### Aldéa Desrochers & Léo Larochelle

Natifs de Fabre tous les deux, Aldéa et Léo sont allés à la même école. Aldéa est née le 1er septembre 1923 et Léo le 2 juillet 1924. Ils s'unissent le 27 mai 1943. De cette union 8 enfants sont portés au baptême.

Après leur mariage, les nouveaux mariés demeurent sur la ferme avec les parents Léona et Charles Larochelle. Léo travaille à plusieurs endroits et retourne sur la ferme. En 1966, il quitte la ferme pour le travail dans les mines à Elliot Lake. Cinq jours après leur arrivée, la famille fut plongée dans la peine quand Guy, leur fils de 14 ans, se noie à la plage municipale. Aldéa et Léo sont maintenant retraités et ils espèrent vieillir en bonne santé.



Assis: Aldéa, Léo. grand-mère Léona Larochelle Debout: Jean, Claude Alphonse, Berthe, Michel, Colette, Charles et Joseph

**Hélène Ebeyer & Laurier Larose**

Hélène est née en 1954 en Nouvelle-Guinée et Laurier en 1955 à Sudbury. La famille arrive à Fabre en juillet 1987. Laurier exerce le métier de charpentier-menuisier. Hélène se consacre principalement à ses 4 enfants.



*En avant de g. à d.: Michelle et Cristina En arrière: Marc, Hélène, Shane et Laurier*

**Sherry Sinnott & Léonard Larose**

Léonard est né à Sudbury en 1956. Il a vécu à Fabre de 1961 à 1966. Il y a quelques années, il fait un retour à Fabre accompagné de sa femme Sherry de Windsor, Ontario.

Sherry se consacre principalement à ses enfants au nombre de quatre. Léonard est peintre et plâtrier.



*Sherry, Crystal, Chris, Wendy, Léonard et Richelle*

**Augustine Drouin & Charles Albert Latreille**

Native de Labelle, Augustine arrive à Fabre avec ses parents en 1909. Elle enseigne un an à Guérin et rencontre l'élue de son coeur Charles-Albert qui est alors bûcheron. Le mariage fut béni le 10 novembre 1920 en l'église de Fabre.

Augustine quitte l'enseignement pour élever sa famille. Ce sont: Arthur, Laurette, Marie-Blanche, Charles (décédé à 31 ans), Marcel, Jacqueline, Anita, Claude et Irène.

Charles-Albert nous quitte en 1960 et Augustine en 1981.



*Au mariage de Jacqueline: Charles-Albert près de la croix et Augustine à gauche.*

**Rosianne Drouin & Adélar Lavallée**

Rosianne est la fille aînée d'Angéline Nantel et Régis Drouin. Mariés à Labelle en janvier 1908, Rosianne et Adélar arrivent à Fabre en 1917 avec 6 enfants. Quatre autres enfants nés à Fabre viennent compléter la famille. Ce sont: Edouard, Marie-Anne, Adélar, Paul-Émile, Adrien, Josaphat, Roland, Antoinette, Gérard et Thérèse.

Le couple s'établit sur une ferme et Adélar va dans les chantiers l'hiver pour subvenir aux besoins de sa famille. Ils quittent Fabre pour Rouyn dans les années 30. Adélar meurt en 1964 à 80 ans et Rosianne en 1976 à l'âge de 93 ans.





Rosianne Drouin et Adélard Lavallée

### Rose Taylor & Moïse Lavallée

Parmi les premiers pionniers de Fabre, il faut citer Moïse Lavallée et son épouse Rose Taylor. Celle-ci lui donne 9 enfants: Jean-Baptiste, David, Antoine, Salomon, Régis, Hermine, Julie, Émilie et Philomène.

Voici ce qu'on retrouve dans le Codex Historicus des Père Oblats de Ville-Marie: "Février 1897 - Le Père Mourier va à 12 milles pour la vieille Moïse Lavallée. Il y dira la messe demain matin. La vieille Lavallée est morte. Son fils Jean-Baptiste est venu me demander comment ensevelir sa mère et voudrait l'enterrer avec sa grand-mère dans leur champ, qui est morte de la picotte il y a 25 ans. Je le décide à faire chanter un beau service. Mai 1898 - J'arrive du canton Fabre. J'ai été dire la messe chez le plus vieux colon du Témiscauingue Moïse Lavallée. J'ai baptisé 3 enfants."



Rose-Alba Lavallée (fille d'Hermine), Philomène et Émilie (filles de Moïse et Rose)

### Alexandrina Pépin & Jean-Baptiste Lavallée

Jean-Baptiste est le fils de Moïse Lavallée et Rose Taylor. Lors de la visite paroissiale en 1911, il y a déjà 40 ans que Jean-Baptiste est à Fabre. Le 12 octobre 1892, il épouse à Ville-Marie Alexandrina, fille de Georges Pépin.

Quatre enfants naissent de cette union: Jean-Baptiste, Moïse, Albert et Alexandrina. L'épouse de Jean-Baptiste, Alexandrina, décède à 33 ans en 1910



Jean-Baptiste et le petit Albert, Moïse, Alexandrina et la petite Alexandrina, Jean-Baptiste debout en arrière.

### **Marie-Anne Gauthier & Albert Lavallée**

Albert, né à Fabre le 15 avril 1898, est le fils de Jean-Baptiste Lavallée et Alexandrina Pépin. Le 27 septembre 1922, il épouse Marie-Anne Gauthier, née le 28 février 1905.

C'est sur une ferme dans le rang du Lac que naissent et grandissent 7 enfants. Albert possède un bateau et fait la traversée des hommes qui travaillent à Silver Centre de l'autre côté du lac Témiscamingue. Il travaille aussi de nombreuses années pour les Top-ping.

Après avoir toujours vécu à Fabre, Marie-Anne décède le 24 juillet 1968 et Albert le 24 mai 1983.



*Au mariage de Léonard et Lucie Cotnoir Debout de g. à d.: Albert, Gérald, Oscar, Solange, Georgette, Huguette, Marie et Marie-Anne.*

### **Laurette Pelchat & Gérald Lavallée**

Laurette, fille de Lionel Pelchat et Emma Plante, naît le 5 mai 1924. Gérald, né le 31 juillet 1924, est le fils d'Albert Lavallée et Marie-Anne Gauthier. Ils s'épousent le 26 juillet 1944 à Fabre, leur paroisse natale.

Pendant plusieurs années, Gérald travaille pour la voirie. A leur départ de Fabre pour Serpent River, Ontario, il exerce le métier de camionneur. Il décède le 9 novembre 1978 à l'âge de 55 ans. Laurette s'est consacrée principalement à ses 9 enfants: Denise, Lise, Monique, Léo, Marie-Claire, Paulette, Luc, May et Dominique.



*Laurette et Gérald*

### **Marie-Anne Parizeau & Oscar Lavoie**

Fils d'Onésime Lavoie et Émilie Ribardi, Oscar est né le 15 février 1874 au Lac St-Jean. Le 1er mars 1897, il épouse Marie-Anne, fille de Fabien Parizeau et Marie Lajeunesse, née le 10 décembre 1876.

Les nouveaux mariés viennent s'établir à Fabre, en 1897, sur un lot acheté au bord du lac Témiscamingue. Après avoir passé 4 ans à Cobalt, la famille revient à Fabre et Oscar se construit une maison au village. Il travaille alors comme bûcheron.

De ce mariage naissent 4 enfants: Annette, Hélène, Adrienne et Sylvio. Marie-Anne quitte les siens à 53 ans en 1936 et Oscar la rejoint en 1959 à l'âge de 83 ans.



*Oscar Lavoie et Marie-Anne Parizeau*

**Gilberte Samson & Jean-Marie Lefebvre**

Gilberte, née à Fabre le 8 juillet 1919, est la fille de Marie-Louise Venne et Joseph Samson. Jean-Marie est né à Notre-Dame-des-Bois le 22 avril 1916. Il arrive à Fabre à l'âge de 19 ans. Ils s'épousent le 21 juin 1939 et vont s'établir sur une ferme au bord du lac pendant 10 ans. Ils déménagent alors à Belleterre puis à Malartic. De leur union naissent 3 filles et 4 garçons. Jean-Marie est décédé le 3 octobre 1985. Gilberte demeure au HLM de Malartic.



*Gilberte et Jean-Marie avec leurs enfants, conjoints et petits-enfants*

**Cécile Cadotte & Louis Légaré**

Louis voit le jour le 28 décembre 1937 à St-Bruno-de-Guigues et Cécile le 20 avril 1938 à Fabre. Leur mariage est célébré à Fabre par l'Abbé Roger Cadotte le 4 septembre 1961.

Après avoir suivi un cours d'infirmière auxiliaire au C.S.S.F., Cécile travaille quelques années puis laisse son emploi pendant 7 ans pour fonder une famille de 4 enfants. Elle oeuvre présentement au C.S.S.F. de Ville-Marie. A 15 ans, Louis travaille comme débosseleur jusqu'en 1974, où il commence pour la Commission Scolaire Lac-Témiscamingue comme professeur en débosselage. En mai 1983, après un infarctus du myocarde, il devient invalide pour cet emploi stressant. Il décède le 2 juillet 89 d'un oedème du poumon suite à une crise cardiaque.

Leur fils Marc, né le 21 juin 1964, décède à l'âge de 18 ans par noyade pendant une excursion de motoneige sur le lac Témiscamingue le 9 janvier 1983.



*Assis: Louis et Cécile Debout de g. à d.: Carole, Serge, Vicky et Marc (en médaillon)*

**Andrée Plante & Serge Légaré**

Andrée, fille de Mireille Authier et Paul Plante, naît à Fabre le 1er janvier 1959 (bébé de l'année pour l'Abitibi-Témiscamingue). Serge, fils de Cécile Cadotte et Louis Légaré, voit le jour à Fabre le 17 septembre 1965. Ils sont les parents d'un garçon, Marc-André, né le 10 novembre 1988.

Andrée a travaillé comme technicienne en pharmacie à Ottawa ainsi qu'à la Pharmacie Lalande de Ville-Marie. Serge est à l'emploi des Entreprises Ghislain Drouin comme opérateur de débusqueuse depuis 1985.

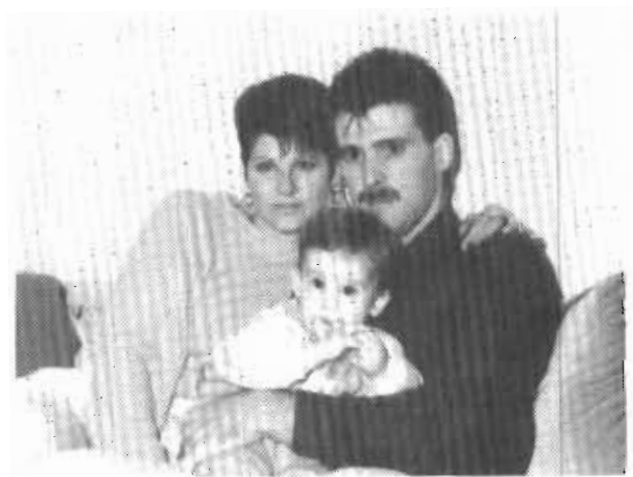

*Andrée, Serge et Marc-André*

### **Céline Larochelle & Mario Legrand**

Issue du mariage de Gilbert Larochelle et Marie-Louise Desrochers, Céline voit le jour le 25 avril 1959. Après ses études secondaires, elle termine un cours de couturière à Cap-Rouge.

Mario naît à Ville-Marie le 30 avril 1958. Il est le fils de Léonel Legrand et Laurette Perreault. Mario se spécialise en décoration intérieure. Le couple demeure à Fabre environ 18 mois et réside maintenant à Val-d'Or. Ils sont les parents de deux charmants bambins.



*Mario, Céline, Marc et Chantal*

### **Exilia Gagnon & Alphonse Lessard**

Alphonse, fils de Sophrona Faucher et Jos Lessard, est né à Ste-Victoire d'Arthabaska le 17 août 1877. Exilia, née à Lowell, Mass. le 10 février 1883 est la fille de Philomène Lemieux et Balthazar Gagnon. Ils s'épousent le 8 juillet 1901 à Chesham.

Arrivés à Fabre en 1905, Exilia et Alphonse commencent leur vie à deux avec 5 enfants de Jos et une fille de Marie, frère et soeur d'Alphonse. Dix enfants naissent de cette union. Cultivateur jusqu'en 1945, il déménage au village et fait "la trappe" jusqu'à l'âge de 70 ans. Il décède en 1958, 3 ans après son épouse.

Albini Lessard, fils d'Alphonse, né à Fabre le 15 septembre 1905, épouse Corine Bonin en 1926. Il décède 4 mois après son mariage. Corine donne naissance à Marguerite en 1927.



*Aux noces d'or d'Exilia et Alphonse en 1951 En avant de g. à d.: Albina, Exilia, Alphonse, Isabelle En arrière: Emelda, Marie-Blanche, Marié-Anne, Diana, Paul, Désiré et Albini (en médaillon).*

### **Léona St-Cyr & Désiré Lessard**

Désiré, fils d'Exilia et Alphonse Lessard, naît à Notre-Dame-des-Bois en 1903. Dès sa plus tendre enfance, il fait le voyage avec ses parents pour s'établir à Fabre en 1905.

Le 19 septembre 1923, il unit sa destinée à Léona, née en 1906. De leur union naissent 14 enfants dont une partie voit le jour à Fabre puisqu'ils y demeurent jusqu'en 1938. Ils partent ensuite pour s'établir à Granada.

Ce couple nous a maintenant quittés pour l'Éternité: Léona le 30 mars 1968 et Désiré le 12 septembre 1978. Votre nombreuse descendance vous dit Merci!



*Léona et Désiré Lessard entourés de leurs 14 enfants.*

### Jeannette Labelle & Paul Lessard

Le couple Paul et Jeannette se sont mariés à Fabre le 11 juin 1941. Leur famille compte 3 enfants: Lise, Andrée et Hélène

La famille demeure 10 ans à Fabre. Paul travaille au moulin à scie de Booth Lumber à Tee Lake et au chantier d'Henri Gagnon. En 1951, ils quittent Fabre pour Kirkland Lake. Ils demeurent présentement à Sudbury.



Paul et Jeannette à leur 40ème anniversaire de mariage. Andrée, Lise et le bébé Hélène

### Arthémise et Jos Lessard

Fils de Jos Lessard et Sophrona Faucher, Jos épouse Arthémise de santé fragile. Douze enfants naissent mais seulement cinq se rendent à l'âge adulte. Jos devient veuf assez tôt.

C'est Exilda et Alphonse qui élèvent les enfants: Edouard, Georges, Isidore, Jos et Aurore. Ils sont tous partis pour vivre à l'extérieur.



Arthémise, Jos et leur bébé

### Maria Gironne & Antonio Loiseau

C'est le 19 octobre 1955 que la famille Loiseau arrive à Fabre. Antonio, né en 1924, est le fils de Ubald Loiseau et Albertine Gagné. Maria, née en 1929, est la fille de Auguste Gironne et Marie-Rose Filion. Tous les deux sont natifs de Ville-Marie. Avec les années, Maria et Antonio s'entourent d'une belle famille de 13 enfants nés entre le 3 avril 1947 et le 16 août 1963.

Ils s'installent sur la ferme de André Larochelle, celle que les gens de Fabre identifient comme "la terre de la beurrerie"...c'est la ferme de Josaphat Larochelle, voisine de la beurrerie d'Euclide Goulet. Depuis, chacun est allé gagner sa vie et la ferme est vendue à Daniel Brassard mais la maison et la côte avant le village reste la propriété des Loiseau. En août 1970, une dure épreuve frappe la famille. Jacques, âgé de 19 ans, trouve la mort au cours d'une baignade aux environs de Burlington où il est allé chercher du travail. Quel vide!

Antonio travaille pendant 13 ans comme gérant au garage de Trudel Équipement à Ville-Marie et plusieurs années à la Meunerie Coopérative de Ville-Marie. Il s'implique fortement auprès des jeunes hockeyeurs depuis les Pee Wee jusqu'au temps si agréable où les Midget de Fabre, comprenant trois des garçons Loiseau, remportent le championnat régional.

Après avoir vu grandir ses enfants, Maria s'implique socialement seule et en couple, au niveau local et régional. Depuis l'ouverture du Centre d'Accueil Duhamel, elle est animatrice auprès des résidents. "Qu'il fait bon de revenir chez nous à Fabre."



En avant de g. à d.: Nicole, Maria, Antonio, Claudette 2ème rangée: Réjean, Sylvie, Marie-France, Marcelle, Michèle, Martine, Jean-Pierre 3ème rangée: Sylvain, Benoit, Denis et Jacques (en médaillon)

**Léa Moffet & Calixte Manseau (père)**

Léa est née à Ste-Agathe de Lotbinière le 25 novembre 1856. Le 8 mai 1877, elle épouse à Weedon, Calixte né à Drummondville le 12 avril 1851. Ce couple de pionniers et leurs 12 enfants arrivent à Fabre en 1903 de Notre-Dame-des-Bois de Chesham dans les Cantons de l'Est. Leurs enfants, tous décédés maintenant, sont: Hilaire, Herminie, Marie, Joseph, Calixte, Ferdinand, Napoléon, Adélar, Jean, Adélina, Onésiphore, Ludger et Blanche.

La famille vivait de l'agriculture et de la trappe. Calixte a défriché plusieurs terres pour établir ses fils dans les rangs 5-6 et 7. Après de durs labeurs, Calixte décède en 1913 et Léa en 1926.



*Léa Moffet*

**Yvonne Samson & Adélar Manseau**

Fils de Léa Moffet et Calixte Manseau, Adélar naît le 11 août 1890 à Notre-Dame-des-Bois. Le 28 avril 1913, il épouse Yvonne, fille de Damase Samson et Georgiana Lambert. Ils élèvent 7 enfants: Hélène, Colette, Marie-Blanche, Marie-Louise, Joseph, Gertrude et Laurette.

Ils s'installent sur une ferme dans le rang du Lac. Après 12 ans de mariage, Yvonne décède après une courte maladie à l'âge de 33 ans le 15 juin 1925. Après plusieurs années, Adélar va demeurer à Haileybury avec sa petite famille. Il épouse en secondes noces Anna Lefebvre.

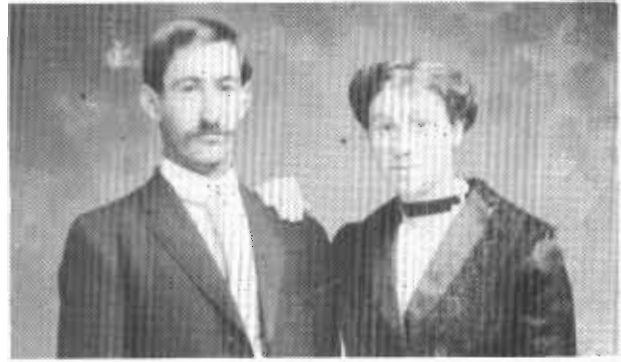

*Adélar Manseau et Yvonne Samson*

**Amanda Turcotte & Calixte Manseau**

Natif de Notre-Dame-des-Bois, Calixte est le fils de Léa Moffet et Calixte Manseau. Le 19 septembre 1910, il épouse à l'église de Montréal Amanda Turcotte.

Arrivé en 1911, le couple prend possession d'une ferme dans le rang du Lac. Avec les années, 9 enfants s'ajoutent à la maisonnée. Ce sont: Paul, Léona, Léda, Amable, Germain, Léo-Paul, Lucien, Lucienne et Émile.



*Amanda Turcotte et Calixte Manseau*



### Irène Jacques & Jean Germain Manseau

Jean Germain, fils de Calixte Manseau et Amanda Turcotte, naît le 4 octobre 1922 à Fabre. Il épouse Irène Jacques à Rouyn en 1942. De leur union est né Roger en décembre 1942.

La famille s'établit sur une ferme à Évain. Après avoir travaillé à Mattawa et Montréal, Jean Germain devient sous-contracteur d'installation de piscine pendant 14 ans. Il opère sous le nom de "Jim Manseau et Fils" à Gatineau. De retour à Fabre en 1977, il est maintenant à sa retraite.



*Irène, Jean Germain et leur fils Roger*

### Ferdinand Manseau

Né le 28 novembre 1887 à Notre-Dame-des-Bois, Ferdinand arrive à Fabre en 1903 avec ses parents Léa et Calixte Manseau.

Tout comme ses frères, il est trappeur et cultivateur. En 1925, il vend, à M. Arnott, 3 loups-francs au prix de 40\$ chacun pour le tournage du film "Silent Enemy". Au printemps, il avait attrapé ces 3 jeunes loups dans leur tanière et les avait apprivoisés.

Ferdinand décède à 81 ans à Béarn où il vivait depuis 2 ans.



*Ferdinand et ses loups apprivoisés*

### Régina Poirier & Hilaire Manseau

Hilaire, fils de Léa Moffet et Calixte Manseau, est né à Notre-Dame-des-Bois le 4 février 1878. Il arrive à Fabre avec ses parents en 1903. Le 2 juillet 1906, il unit sa destinée à Régina en l'église de Fabre. Quinze enfants viennent agrandir cette famille. Ce sont: Emma, Alcide, Marie-Anne, Ernestine, Edouard, Joseph, Téléspore, Vincent, Léonie, Laura, Armand, Laurent, Arthur, Délia et Georgette.

Hilaire et sa famille vivaient sur une ferme. Il était aussi trappeur. Après quelques années, la famille déménage à Béarn.



*La famille de Régina et Hilaire Manseau*

### Jeanne Turcotte & Jean Manseau

Jean, fils de Calixte Manseau et Léa Moffet, est né le 2 août 1892 à Notre-Dame-des-Bois. Il unit sa destinée à Jeanne Turcotte qui donne naissance à quatre enfants: Sylvanie, Liliane, Madeleine (décédée à 15 ans de la grippe espagnole) et Antonio (décédé). La famille était établie sur une ferme.



*Jeanne, Jean et leurs filles Liliane et Sylvanie*

### Hélène Lefebvre & Joseph Manseau

Hélène, fille d'Antoine Lefebvre et Elmire Tessier, est née à Montréal le 1er août 1891. Le 24 juin 1907, elle épouse à Fabre Joseph Manseau, né le 24 juin 1873 à Notre-Dame-des-Bois. Joseph arrive à Fabre en 1903 avec ses parents, Calixte Manseau et Léa Moffet. De leur union sont nés 8 enfants: Alfred, Alma, Ovila, François, Philippe, Léon, Louis et Welly.

Joseph et Hélène s'établissent sur une ferme près du lac Témiscamingue de 1907 à 1932. Par la suite, ils demeurent à Guérin. Hélène décède à l'âge de 41 ans le 13 juin 1933. Joseph déménage à Rémigny et épouse en secondes noces Anna Poirier. Il rend l'âme à l'âge de 63 ans le 31 août 1946.



*Joseph Manseau et Hélène Lefebvre*



*De g. à d.: Welly et Marguerite Bouchard, Alma et Martin Yelle, Philippe et Lucienne Lapiere, Ovila et Marcelle Gervais, François et Cécile Désorcy, Léon et Léona Pelchat, Alfred et Alice Robillard, Louis et Yvette Latendresse.*

### Léona Pelchat & Léon Manseau

Léona, fille de Léonel Pelchat et Emma Plante, naît à Fabre le 24 mai 1927 et y demeure jusqu'en 1948. Léon, fils de Joseph Manseau et Hélène Lefebvre voit le jour à Fabre le 20 avril 1920. Ils s'unissent le 5 juin 1945 et donnent la vie à 5 enfants: Pierrette, Marcel, Louise, Nicole et Danielle.

Après quelques années à Fabre, ils habitent Rémigny de 1948 à 1951. Depuis 1951 à aujourd'hui, ils sont citoyens de Malartic. Léon décède le 28 mai 1983.



*Léon Manseau et Léona Pelchat*

**Marie-Alba Beaudoin & Ludger Manseau**

Ludger, né le 23 janvier 1902, arrive à Fabre en 1903 avec ses parents Léa Moffet et Calixte Manseau de Notre-Dame-des-Bois de Chesham. Le 16 août 1924, il épouse Marie-Alba née le 16 avril 1907. Dix enfants naissent de cette union, dont cinq décèdent en bas âge, Napoléon, Léa, Guy, Ludger et Marie.

Marie-Alba quitte ce monde après une longue maladie le 14 mai 1958. Ludger est demeuré sur la ferme paternelle jusqu'à sa mort le 14 novembre 1980. Il était cultivateur et trappeur.



*En avant de g. à d.: Germaine et Germain 2ème rangée: Jean (décédé en 1961), Marie-Alba, Edmond, Ludger et Albert*

**Albertine Catudal & Edmond Manseau**

Né le 8 novembre 1927 à Fabre, Edmond est le fils de Marie-Alba Beaudoin et Ludger Manseau. Marié à Albertine Catudal en avril 1950, ils adoptèrent 3 enfants: Michel, Aline et Lizon.

Après avoir vécu à Deux-Rivières et à Haileybury, il revient à Fabre en 1979. Il quitte les siens le 16 décembre 1989, à l'âge de 62 ans.

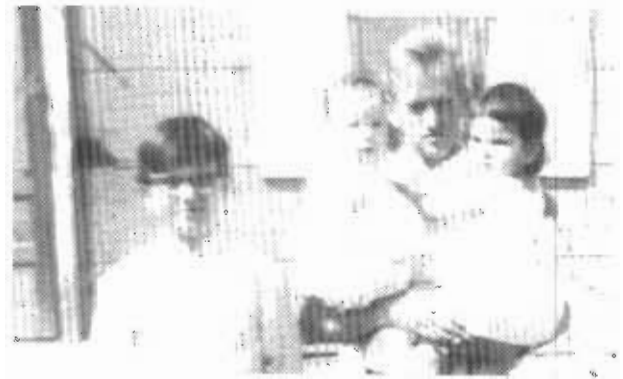

*Michel, Edmond, Aline et Lizon*

**Carmelle Perreault & Germain Manseau**

Né à Fabre le 8 décembre 1941, Germain, fils de Ludger Manseau, demeure sur la terre paternelle. Cette ferme appartient à la famille Manseau depuis 1903.

En 1967, il épouse Carmelle, fille d'Émilienne Grenier et Sylvio Perreault, née le 20 mai 1944. Ils sont les parents de 4 enfants.



*En arrière: Daniel et Sylviane En avant: Germain, Yvon Lépine(époux de Véronique), Carmelle, Ghislain*

### Éva Lefebvre & Napoléon Manseau

Napoléon, fils de Calixte Manseau est né à Chesham le 14 juin 1888. Le 18 octobre 1909, il épouse à Fabre Éva Lefebvre née à Dalhousie le 3 octobre 1894. Cinq enfants forment leur famille: Antoine, Clarina, Alida, Omer et André.

La famille demeure dans le rang 6, lot 6. Napoléon décède le 15 décembre 1923 à l'âge de 34 ans. Il s'est noyé dans les eaux du lac Témiscamingue; on a retrouvé seulement ses mitaines sur le bord de la glace où il s'est enfoncé.

Éva se remarie à Adolphe St-Yves et 5 autres enfants viennent compléter la famille: Rose-Aimée, Yvette, Réjeanne, Léonard et Mimi.



*Napoléon Manseau et Éva Lefebvre*

### Noëlla Gauthier & Antoine Manseau

Antoine, fils de Napoléon Manseau et Éva Lefebvre, naît à Fabre le 27 juillet 1910. En juillet 1935, il épouse Noëlla Gauthier, née le 24 décembre 1913. Pour compléter leur bonheur, 14 enfants viennent s'ajouter dont un couple de jumeaux: Fernand et Fernande.

Antoine gagne sa vie comme contremaître pour le C.P.R. Son travail l'amène à déménager sa famille un peu partout au Témiscamingue et en Ontario. Il a eu aussi une ferme comme passe-temps. Antoine est un excellent joueur de violon.

Noëlla et Antoine demeurent maintenant à Hull et sont fiers de leurs 35 petits-enfants.



*Avant: Hélène, Fernande Assis de g. à d.: Jeanne-D'Arc, Noëlla, Antoine, Yvonne Debout: Donald, Camille, Laurent, Marcel, Fleurette, Fernand, Gérald, Yvon, Sylvio et Claude.*

### Jeannette Goulet & Camille Manseau

Camille, fils d'Antoine Manseau et Noëlla Gauthier, est né à Espanola le 4 janvier 1936. Le 18 juin 1958, il épouse Jeannette, fille de Philias Goulet et Marie-Paule St-Cyr, née le 17 mars 1939. Ils voient naître et grandir 6 enfants qui font leur joie.

Après avoir vécu à Virginiatown et Chelsea, ils s'installent à Fabre dans l'ancienne demeure de Paul-O. Goulet en 1963. Pendant 16 ans, en plus de l'entretien de sa maisonnée, Jeannette gère un commerce d'épicerie et de tissu. Camille est cuisinier au centre de détention à Ville-Marie puis Rouyn et ensuite Amos. Depuis quelques années, ils ont fait l'acquisition de la ferme de Félix Lapierre qu'ils exploitent à plein temps.



*Assis: Jeannette et Camille Debout: Jocelyne, Charlyse, Robert, Michelle, Yvon et Marjolaine*

**Paulette Manseau & Yvan Manseau**

Yvan voit le jour le 11 avril 1960 à Virginia-town. Il arrive à Fabre en 1963 avec ses parents Camille Manseau et Jeannette Goulet.

Paulette, fille de Napoléon Manseau et Anita Demers, naît à Fabre en 1957. Après plusieurs années d'absence, elle revient à Fabre en 1984 avec ses deux enfants: Geneviève et Tommy.

Ils demeurent maintenant dans le rang 7 sud à Fabre. Yvan est cultivateur et Paulette, pressière à l'Imprimerie du Témiscamingue.



*Paulette, Yvan, Geneviève et Tommy*

**Florence Gélinas & Sylvio Manseau**

Sylvio, fils d'Antoine Manseau et Noëlla Gauthier, naît le 22 juin 1948 à Lorrainville. Le 22 mai 1971, il épouse Florence Gélinas, née à Béarn le 4 août 1953.

Après leur mariage, ils demeurent 7 ans à Burlington. Depuis leur retour à Fabre, Sylvio travaille à Rouyn comme ferblantier. Florence se consacre principalement à ses 3 garçons.



*Robin, Florence et le bébé Patrick, Sylvio et Sylvain*

**Cécile Fournier & Onésiphore Manseau (père)**

Arrivée à Fabre vers les années 1915, Cécile épouse en 1922 Onésiphore, fils de Léa Moffet et Calixte Manseau. De ce mariage naissent 3 garçons.

Les époux vivent dans le rang de la gare toute leur vie. En 1940, leur fils Henri tombe gravement malade et en 1956, ils perdent leur fils Napoléon, âgé de 30 ans, marié et père de 8 enfants.

Onésiphore décède le 23 octobre 1964 et Cécile le 14 avril 1966. Tous deux aimaient leur paroisse et ils y vécurent très heureux.

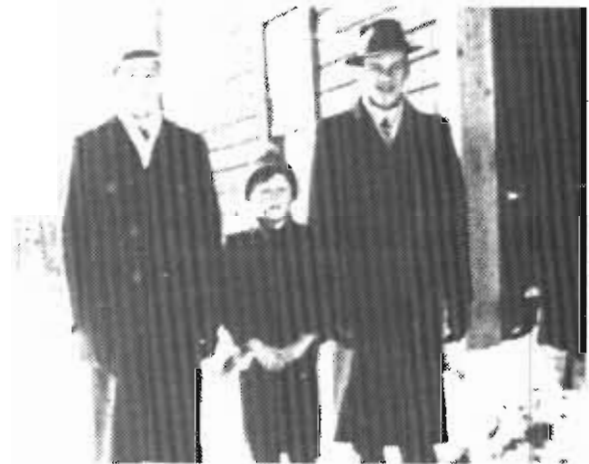

*Leurs enfants de g. à d.: Henri, Napoléon et Onésiphore (fils)*



*Onésiphore et Cécile*

**Valence Chalifoux & Onésiphore Manseau (fils)**

Nés tous les deux à Fabre, Onésiphore voit le jour en 1931 et Valence en 1933. Ils s'épousent à Fabre en 1950 et de cette union naissent 8 enfants.

Onésiphore travaille sur sa ferme. En 1965, un incendie détruit leur maison. En 1969, Onésiphore abandonne l'agriculture pour un emploi au Ministère de la Justice. En 1973, le travail oblige la famille à quitter ce beau coin de rang à Fabre pour aller demeurer à Rouyn et plus tard à Amos où ils demeurent présentement.



*Assis: Onésiphore et Valence Debout de g. à d.: Pierre, Alain, René, Napoléon, Serge, Monique, Lucette et Lynda*

**Béatrice Pellerin & Paul Marsan**

Paul, fils adoptif de Napoléon Desjardins et Maria Boucher, naît le 19 août 1903 à Montréal. Mieux connu sous le nom de Paul Desjardins, il est commis au magasin d'Albéric Barbe et aussi caissier à la Banque Canadienne Nationale située dans la maison même de Napoléon Desjardins.

Le 9 septembre 1924, il épouse Béatrice, fille d'Alphonse Pellerin et Joséphine Morin, née à Fabre le 15 septembre 1906. La famille s'agrandit et 16 enfants naissent au fil des années. Ce sont: Gérard, Gisèle, Isabelle, Aline, Goy, Rémi, Fernand, Yolande, Denise, Monique, Léo, Pierre, Lise, Pauline. Paul Jr et Claire sont décédés en bas âge.

Vers les années 1926, Paul achète un magasin à Silver Centre qu'il opère jusqu'à la fermeture des mines. De retour à Fabre, la famille part ensuite pour Rouyn-Noranda. Paul décède le 12 juillet 1980 et son épouse le 30 décembre 1983.



*Paul Marsan et Béatrice Pellerin*

**Adéline Desrochers & Albert Martel**

Adéline, née à Fabre le 4 septembre 1919, est la fille de Emma Goulet et Arthur Desrochers. Le 28 mai 1936, elle épouse Albert Martel, né le 16 juin 1910 à St-Léon-de-Frontenac. De ce mariage naissent 3 filles. La famille nous quitte en 1949. Albert est décédé le 1er octobre 1975 à Montréal. Le 27 août 1988, Adéline épouse en secondes noces M. Noël Chiasson.



*Adéline et Albert*



*Leurs filles: Rita, Diane et Thérèse*



**Yvonne Gauthier & René Martel**

René Martel, fils de Rémi Martel et Éleine Filteau, est né le 14 mai 1892. Le 2 avril 1918, il épouse Yvonne née le 3 avril 1895. Elle est la fille de Marie Richard et Désiré Gauthier. Treize enfants naissent de ce mariage. Ce sont: Georges, Armand, Alfred, Gertrude, Jeanne, Roland, Raymond, Elaine, Laurette, Joseph, Roger, Marie (décédée à 9 ans) et un bébé décédé à la naissance.

Ils vivent sur une ferme à la Pointe-Martel pendant plusieurs années. René va aussi dans les chantiers. Il fut président des Lacor-daires pendant environ 10 ans. René décède le 17 mars 1956 et Yvonne le 24 septembre 1960.



*Yvonne Gauthier et René Martel*

**Marguerite Gagnon & Georges Martel**

Georges naît à Béarn le 5 janvier 1919. Il arrive à Fabre la même année avec ses parents René Martel et Yvonne Gauthier. Le 29 septembre 1949, il épouse Marguerite, fille de Joseph Gagnon et Olivine Barbe. Quatre filles viennent compléter la famille.

Marguerite veille aux bons soins et à l'éducation de ses filles qui sont maintenant adultes. Georges travaille dans les chantiers comme contracteur bûcheron jusqu'en 1960. Il oeuvre ensuite au Ministère des Transports comme opérateur de niveleuse jusqu'à son décès survenu le 3 mars 1983.



*En haut de g. à d.: Manon, Marguerite, Georges En bas: Michelme, Claudette et Ghislaine*

**Éliane Gibson & Raymond Martel**

Éliane, fille de Jean-Edouard Gibson et Diana Audet, naît le 31 août 1938. Raymond, né le 11 juin 1926, est le fils de René Martel et Yvonne Gauthier. Leur mariage est béni le 10 octobre 1955 et 7 enfants viennent agrandir la famille.

Raymond travaille comme bûcheron et journaliste. Il décède le 18 avril 1978 à l'âge de 52 ans. Éliane oeuvre comme cuisinière dans les restaurants et les camps forestiers. Elle donne naissance à un autre garçon Pascal. Elle demeure maintenant à Témiscaming avec son compagnon René Neveu.



*En avant de g. à d.: Éliane, Pascal, Claude et son épouse Johanne Cholette, Caroline (fille de Céline), René et Raymond (en médaillon), Debout: Line, Céline, Francine, Thérèse et Christiane*

**Denise Desaulniers & Guy Masson**

Denise est née le 3 octobre 1957 à St-Boniface-de-Shawinigan. Guy voit le jour le 18 juin 1956 à Montréal. Ils s'unissent le 22 septembre 1984 à Blainville. C'est dans cette ville que naissent leurs 3 enfants.

Ils déménagent à Fabre le 16 décembre 1988 et achètent la maison de Cécile et Louis Légaré. Guy travaille présentement comme plombier à Tembec et Denise a cessé son emploi depuis novembre 1988. Maintenant loin des grands centres urbains et plus près de la nature, la famille Masson a atteint un de leurs buts.



*Guillaume (jumeau), Guy, Frédéric, Denise et Marie-Pier (jumelle)*

**Reina Pellerin & Victor Mathieu**

Née à Fabre le 28 mai 1955, Reina est la fille d'Anne-Marie et Noël Pellerin. De 1973 à 1975, elle travaille comme caissière à la Caisse Populaire de cette paroisse.

Le 17 mai 1975, elle épouse Victor Mathieu de Béarn, né en 1954. Ils sont entourés d'une belle famille de 4 enfants. Victor est technicien principal en travaux publics au Ministère des Transports.



*En avant de g. à d.: Donald, Chantal, Sylvain En arrière: Victor, Reina et Kathy*

**Carole Lefebvre & Robert Matte**

Carole, cadette d'une famille de 6 enfants, est née à Montréal en 1965. Elle a vécu à Côteau-du-Lac jusqu'en 1987. Elle a été secrétaire pendant 2 ans.

Robert est né en 1951 à Landrienne, Abitibi. De 1966 à 1984, il demeure à Lebel-sur-Quévillon avec ses parents. Robert et Carole se sont rencontrés à Valleyfield en 1987 et demeurent ensemble depuis. Robert travaille présentement comme tuyauteur à Témiscaming ce qui amène le couple à venir demeurer à Fabre en 1989. "Nous trouvons les gens de Fabre accueillants et chaleureux."



*Robert Matte et Carole Lefebvre*

**Marie-Ange Bellehumeur & Henri McFadden**

Henri, né à Lorrainville le 18 juillet 1910, épouse le 29 juin 1938, Marie-Ange, née à Béarn le 17 décembre 1914. De cette union naissent 9 enfants.

Après le décès d'Henri survenu le 21 avril 1964, Marie-Ange vend la ferme et vient s'installer à Fabre jusqu'en 1966. Elle retourne alors dans son village natal, Béarn, où elle demeure jusqu'à son décès le 3 mars 1986.



*Henri et Marie-Ange*

**Solange Bellehumeur & Réjean McFadden**

Réjean, natif de Béarn, est le fils de Marie-Ange Bellehumeur et Henri McFadden. Il arrive à Fabre en 1964. Il travaille alors pour Booth Lumber à Kipawa. Le 28 août 1965, il épouse Solange Bellehumeur, native de Béarn. De cette union naît Sandra.

En 1966, Réjean et Solange s'installent de nouveau à Béarn. Le 25 octobre 1967, Solange décède dans un accident d'auto. Il se remarie avec Michèle Arpin et travaille à Scierie Béarn.



*Réjean et Solange*

**Anne-Marie Delorme & Aimé Michaud**

Anne-Marie est née le 17 novembre 1905 à St-Hugues. Elle est la fille d'Anna Dupré et Jean-Baptiste Delorme arrivés à Fabre en 1919. En 1922, elle épouse Aimé Michaud, né en janvier 1899 à Plessisville.

Huit enfants sont issus de cette union: Gertrude, Pauline, Rolande, Yvette, Roger, Jean, André et Damien. Trois autres enfants décèdent à la naissance. Pour nourrir sa famille, Aimé est journalier et forgeron. Anne-Marie s'éteint le 1er février 1935 et Aimé le 31 janvier 1968.



*Anne-Marie Delorme et Aimé Michaud*

**Marie-Louise Goulet & Jean-Charles Millette**

Marie-Louise, née le 28 septembre 1919, est la fille de Adélie Grégoire et Evangéliste Goulet. Le 23 août 1943 elle épouse Jean-Charles, fils de Maria Caplet et Jean-Baptiste Millette. Jean-Charles et Marie-Louise achètent la ferme paternelle située dans le rang 2 près du lac. Ils nous quittent pour Sorel en 1947.

Jean-Charles est maintenant décédé.



*Marie-Louise et Jean-Charles*

### **Philomène Lachapelle & Honoré Moffet**

Originnaire de Weedon, Philomène est née en 1850. Honoré voit le jour en 1862 à Ste-Agathe. Mariés à Weedon en 1885, ils arrivent à Fabre en 1907.

Plusieurs enfants sont nés de ce mariage: Jonas, Adélar, Louis, Hormidas, Edouard, Adéline, Jean, Rose-Anna, Josaphat. Honoré était cultivateur et bûcheron.



*Philomène Lachapelle et Honoré Moffet*

### **Oliva Plante & Paul Morin**

Paul et Oliva sont tous les deux nés à Béarn. Paul en 1915 et Oliva en 1917. Ils s'épousent le 27 octobre 1937. Un an plus tard, ils s'installent à Fabre sur la ferme occupée aujourd'hui par Victorin Sirard. Tout était à bâtir.

De cette union naissent 5 enfants. Paul et Oliva exploitent la ferme pendant 27 ans, demeurent dans leur maison 37 ans jusqu'à la construction de leur maison à Ville-Marie en 1975. Paul travaille 4 ans comme "ouvrier d'atelier" chez les "Artisans Chadais".

Paul décède le 10 février 1983. Oliva, très autonome, demeure toujours dans sa maison à Ville-Marie.



*Georgette à l'avant. Marcelin, Antonio, Oliva, Paul, François (décédé à 22 ans, en 1968) Lucie (en médaillon).*

### **Liliane Brault & Wilfrid Morin**

Originaires de Béarn tous les deux, Wilfrid est né en 1919 et Liliane en 1922. Le mariage est célébré le 3 septembre 1941 et 6 enfants naissent de cette union.

De 1941 à 1960, le couple exploite une ferme à Fabre. Wilfrid est aussi actif socialement dans la paroisse. La famille quitte Fabre pour opérer un commerce à Lorrainville où ils demeurent encore.



*Michel, Monique, Lorraine, Liliane, Wilfrid, Ghislaine, Lucette et Yves*

**Thongdam Southammavong & Chamlat Nam-Amnath**

Originaires du Laos, Chamlat est né le 15 novembre 1937 et Thongdam, le 10 mars 1945. Ils s'épousent au Laos le 2 mai 1966. Dans leur pays d'origine, Chamlat travaille pour le ministère de l'Agriculture et Thongdam est professeur dans une école primaire.

Suite à l'occupation communiste au Laos, ils quittent leur pays en 1979. Ils attendent un an dans un camp de réfugiés avant de venir au Canada. Ils sont parrainés par un petit groupe de Fabre. Chamlat et Thongdam ont 3 enfants: Amnath (fils naturel), Khampath et Phouvieng sont adoptés.

Chamlat décède accidentellement le 28 juillet 1988. Thongdam désire demeurer parmi nous le plus longtemps possible.



*En avant de g. à d.: Thongdam et Phouvieng Debout: Khampath, Chamlat et Amnath*

**Marie-Jeanne Lupien & Alphonse Ouellette**

Alphonse naît à St-Paul-de-Montmagny en 1901. Il arrive à Fabre avec son père, Louis Ouellette, en 1930. En avril 1931, il épouse à Béarn Marie-Jeanne Lupien, née à St-Elphège en 1911.

Après 5 ans de vie de bedeau, le couple achète une terre à Mazenod. Alphonse travaille à l'amélioration de son coin de terre. En 1943, il participe à un concours provincial du Mérite Agricole et il gagne la médaille de bronze. Ses efforts sont récompensés.

Ils donnent naissance à 4 enfants: Louis, Germaine, Claude et Cécile. Germaine, retraitée, réside dans sa maison au village depuis 1965. Elle enseigne 1 an à Laverlochère et 34 ans à Fabre (1952-1987).

Marie-Jeanne décède en 1964, Alphonse en 1967 et son père Louis les avait quittés en 1936.



*Assis de g. à d.: Alphonse, Cécile, Marie-Jeanne, Claude, Germaine et Louis En médaillon: Louis (père d'Alphonse)*

**Carmen Cadotte & Louis Ouellette**

Carmen et Louis sont tous les deux nés à Fabre. Issue d'une famille de 13 enfants, Carmen est née en 1945 et Louis en 1932. L'abbé Roger Cadotte bénit leur union le 19 avril 1965.

Après leur mariage, ils demeurent sur la ferme paternelle jusqu'en 1972. Ils vendent la terre et déménagent près du village la maison qu'ils avaient bâtie sur la ferme. Depuis ce temps, Louis est contremaître dans le bois. Après avoir élevé une famille de 3 enfants, Carmen consacre maintenant beaucoup de temps au tissage.



*En avant: Louis et Carmen En arrière de g. à d.: Annie, Guy et Lise.*

### **Stéphanie Riedel & Gilles Paquette**

Gilles est originaire de Moffet et Stéphanie de l'Allemagne. Tous deux viennent s'installer à Fabre en juillet 1985. Ils unissent leur vie le 9 juillet 1988.

Ensemble, ils gèrent un commerce de garage connu sous le nom de "Garage Fabre Enr.", propriété originellement de M. Pierre Gagnon. Ils s'occupent également du transport des écoliers.



*Stéphanie Riedel et Gilles Paquette*

### **Marie-Lydia St-Onge & Azarie Paquin**

Azarie voit le jour à St-Léon, le 31 décembre 1883. Il épouse le 26 novembre 1907, à St-Paulin, Marie-Lydia née le 4 avril 1888.

A l'été 1914, le couple arrive à Ville-Marie avec 4 enfants: Marcel (décédé), Françoise, Fernande (décédée) et Bruno. Alfreda (décédée) naît à Ville-Marie en 1914. L'année suivante, ils prennent possession d'une terre à "Larnouche". Treize enfants sont nés à Fabre: Frédéric et Solange-Gabrielle sont décédés en bas âge.

Toujours résidents de Fabre, Azarie rend l'âme le 8 mars 1964 et son épouse le 13 décembre 1974.



*Azarie et Marie-Lydia*



*Jean-Baptiste, Solange, Françoise, Laurent, Vérona, Marie-Ange, Gérard (décédé), Monique et Philippe. Bruno et Albert sont absents sur la photo.*

### **Marie-Marthe Lupien & Marcel Paquin**

Marcel naît le 27 juin 1908 à St-Paulin et Marie-Marthe le 6 juillet 1917 à Pierreville. Leur mariage est béni le 30 août 1933 à Béarn.

Le couple s'installe sur une ferme en face de celle de son père Azarie Paquin à "Larnouche". Après un an de maladie, Marcel quitte les siens le 28 février 1943. Marie-Marthe, veuve, voit aux soins et à l'éducation de 7 enfants en bas âge. Un an plus tard, elle quitte Fabre pour résider à Nédelec où demeuraient ses parents.

Elle travaille pendant 23 ans chez les Soeurs de l'Assomption d'Amos. Elle décède à Gatineau le 10 février 1986 où elle résidait depuis 8 ans.





*Assis: Alfreda, Richer, Véronique. Debout: Gabrielle, Marie-Marthe, Eudore, Maurice. En médaillon: Marcel et Dominique (le bébé).*

### **Huguette Pineault & Gérard Paquin**

La famille de Gérard et Huguette demeure à Fabre jusqu'en 1960 pour ensuite s'établir à Ville-Marie durant 4 ans et à Latulipe sur une ferme jusqu'en novembre 1978. Depuis ce temps, ils demeurent à Gatineau où Gérard travaille à la Fonction Publique du Canada.

La famille compte 6 enfants. Gérard décède le 23 novembre 1988 à l'âge de 63 ans.



*Lauréanne, Céline, Christiane, Jacques, Marck, Normand. En avant: Huguette et Gérard.*

### **Odile Goulet & Joseph Pelchat**

Originaire de Notre-Dame-des-Bois, Joseph, né en janvier 1860, est le fils d'Etienne Pelchat et Archange Lefebvre. Le 18 septembre 1883, il épouse Odile, fille de Johnny Goulet et Philomène Giguère, née à Lempton (Beauce) le 25 mai 1864.

C'est sur une ferme que le couple voit grandir près d'eux 7 garçons et 3 filles. Ce sont: Adélar, Alex, Raoul, Lionel, Hervé, Joseph, Napoléon, Éva, Anna et Rosilda. Joseph quitte les siens le 4 novembre 1942 à l'âge de 82 ans et Odile le rejoint le 22 janvier 1944 à l'âge de 79 ans.



*Joseph Pelchat et Odile Goulet*

### **Marie-Anne Larochelle & Alex Pelchat**

Fils de Joseph Pelchat et Odile Goulet, Alex voit le jour à St-Romain, le 19 juillet 1892. Il convoie en justes noces avec Marie-Anne, née en 1893 et fille de Clovis Larochelle et Georgiana St-James. De cette union naissent 3 enfants: Alexandre, Fernand et Diana (décédée)

Marie-Anne et Alex s'établissent sur une ferme dans le rang 5. Pour joindre les deux bouts, Alex est aussi contracteur forestier. Il décède le 25 novembre 1962 à l'âge de 70 ans et Marie-Anne le rejoint le 7 juillet 1968 à l'âge de 75 ans.



*Marie-Anne et Alex*

### **Anita Arpin & Alexandre Pelchat**

Fils de Alexandre Pelchat et Marie-Anne Larochelle, Alexandre naît à Fabre le 3 avril 1927. Le 4 mai 1950, il épouse Anita Arpin née le 20 juillet 1926. Ils sont les parents de 3 enfants.

La famille habite 9 ans à Fabre. Pour gagner sa vie, Alexandre travaille comme mécanicien pour son père. Plus tard, il acquiert un garage à Béarn qu'il opère pendant 10 ans. Après avoir été classeur de bois à Scierie Béarn, Alexandre jouit maintenant de sa retraite depuis juin 1989.



*Alexandre, Anita et leurs enfants: Suzanne, Michèle et Robert.*

### **Blanche Goulet & Joseph Pelchat**

Joseph, né le 27 mai 1903 à Notre-Dame-des-Bois, est le fils de Odile Goulet et Joseph Pelchat. Sa famille vient s'installer à Fabre en 1909. En 1928, il épouse Blanche Goulet, fille de Adélie Grégoire et Evangéliste Goulet. De cette union naissent 6 enfants. La famille déménage à Tracy le 21 octobre 1947 où Joseph travaille pour Marine Industries comme menuisier.



*Blanche et Joseph*



*Yvon, Denis, Raymond, Rita, Fleurette. Au centre: Melvin*

### **Bertha Goulet & Hervé Pelchat**

Hervé, fils de Joseph Pelchat et Odile Goulet, voit le jour le 14 mars 1901 à Notre-Dame-des-Bois. Il épouse Bertha née le 1er février 1909. Elle est la fille d'Evangéliste Goulet et Adélie Grégoire.

Comme plusieurs, le couple Pelchat débute comme cultivateur. En 1942, Hervé se construit un commerce d'épicerie-boucherie qu'il gère jusqu'en 1959. Depuis la vente, la famille réside à Chambly. Bertha décède le 14 août 1984.

Onze enfants forment leur belle famille: leur 1er bébé décède à la naissance, Lucienne, Gérard (décédé), Gérard, Alcide, Jean-Louis, Rémi, Jean-Claude, Marie-Marthe, Maurice (décédé) et Anita (décédée).



*Hervé, Lucienne et Bertha*

**Emma Plante & Lionel Pelchat**

Lionel arrive à Fabre en 1909 avec ses parents Joseph Pelchat et Odile Goulet. Le 18 août 1921, il épouse à Béarn Emma, fille de Gaspard Plante et Marianne Harneau.

Lionel et Emma vivent des revenus de leur ferme du rang 5 de 1927 à 1949. Ils s'entourent d'une belle famille composée de 10 enfants.

Lionel s'éteint le 8 juin 1978 à l'âge de 79 ans. Emma vit présentement chez sa fille à Malartic. Sa famille compte 52 petits-enfants et 82 arrière petits-enfants.



*Bibiane et Laurent. De g. à d.: Danielle, Réjean, Michel, Chantale, Jolyne, Liette, Lisa, Éric et Annie*

**Rita Toupin & Lucien Pelchat**

Tous deux natifs de Fabre, Lucien est né en 1928 et Rita en 1930. Lucien est le fils de Emma Plante et Lionel Pelchat. Rita est la fille de Noëlla Barbe et Willie Toupin. Ils s'épousent à Fabre le 18 juin 1952. De cette union naissent 7 enfants.

Lucien exerce depuis 40 ans le métier de bûcheron. Rita est travailleuse au foyer, elle travaille également environ 4 ans comme aide-cuisinière dans les camps forestiers.



*Emma et Lionel et leurs enfants: debout de g. à d.: Alma, Elda, Léoze, Léa, Lucien, Léona, Laurent, Laurette et Léonard*

**Bibiane Gagné & Laurent Pelchat**

Bibiane, fille d'Alexina Caya et Donat Gagné, est née à Fabre le 25 janvier 1935. Natif de Fabre également, Laurent, fils d'Emma et Lionel Pelchat, voit le jour le 24 novembre 1925. Leur mariage est célébré le 21 octobre 1952.

Laurent gagne sa vie comme ouvrier et maçon. Il a aussi été bûcheron. En plus d'être travailleuse au foyer, Bibiane a travaillé comme serveuse de restaurant. Neuf enfants naissent au fil des années.



*En avant de g. à d.: Céline, Lucien, Rita, Louise En arrière: Denis, Nicole, Martin, Lucie et Alain*

**Michelle Goulet & Alain Pelchat**

Alain, né à Fabre le 23 septembre 1962 est le fils de Rita Toupin et Lucien Pelchat. Il est opérateur de débusqueuse depuis bientôt 10 ans.

Michelle, née à Fabre le 20 octobre 1966 est la fille de Anita Gibson et Louis A. Goulet. Elle est secrétaire pour les Entreprises Ghislain Drouin Inc.



*Alain et Michelle*

**Floriane Laforge & Denis Pelchat**

Native de Rémigny et issue d'une famille de 8 enfants, Floriane arrive à Fabre en 1971 avec ses parents. En avril 1978, elle épouse Denis, fils de Rita Toupin et Lucien Pelchat. Ils sont les heureux parents de 4 enfants.

Après avoir vécu environ un an à Fabre, le couple déménage en Colombie-Britannique à Williams Lake, où ils demeurent toujours. Denis est opérateur de machinerie lourde et Floriane est travailleuse au foyer et secrétaire administrative.



*Denis, Floriane. Le bébé Danny, Kathy, Carole et Rémy*

**Alma Barbe & Napoléon Pelchat**

Natif de Notre-Dame-des-Bois le 13 avril 1907, Napoléon arrive à Fabre à l'âge de 2 ans avec ses parents Joseph Pelchat et Odile Goulet. Alma voit le jour le 25 décembre 1910 à East-Aldfield. Arrivée à Fabre vers 1915, elle est la fille de Georges Barbe et Mathilda Fleury. Alma et Napoléon unissent leur vie le 27 juin 1928. La famille s'agrandit et 12 enfants viennent combler leur bonheur.

Ils demeurent sur la petite ferme familiale environ 18 ans. Après avoir été bûcheron, Napoléon s'adonne à la menuiserie jusqu'à sa retraite. Entourés de leurs enfants et petits-enfants, Alma et Napoléon fêtent en 1983 leur 55ème anniversaire de mariage. Après 14 mois d'hospitalisation, Alma s'éteint le 10 novembre 1988. Napoléon réside au Centre d'Accueil Duhamel depuis le 8 octobre 1988.



*De g. à d. en haut: Sylvio, Ernest, Antonio, Olivette Au centre: Napoléon et Alma, Reina, Maria, Aurel, Pierrette En bas: Pierre, Lorraine, Jacques et Gilles*

**Anita Pitre & Aurel Pelchat**

Aurel, fils de Napoléon Pelchat et Alma Barbe, est né à Fabre en 1940. En 1962, il épouse Anita, née en 1939, fille d'Aimé Pitre et Flore Lemoine. Ils sont les heureux parents de 3 enfants.

Après avoir travaillé pour des entrepreneurs forestiers, Aurel a été à l'emploi du Ministère des Transports pendant 15 ans. En septembre

1979, Aurel et Anita prennent possession du Restaurant Fabre qu'ils opèrent pendant 6 ans. Toute la famille collabore aux activités du commerce. Depuis, Aurel occupe un emploi temporaire dans la construction. En juillet 1986, Anita retourne au domaine municipal comme secrétaire-trésorière, poste qu'elle a occupé de 1976 à 1979.

Grand-père Lemoine, décédé moins d'un an après son arrivée au Témiscamingue, est enterré à Fabre en 1913.



*Aurel, Anita, Josée, Michelle et Normand*

### **Yvonne Gamelin & Ernest Pelchat**

Ernest, fils de Alma Barbe et Napoléon Pelchat, naît à Fabre le 6 avril 1930. Le 22 mai 1965, il épouse Yvonne, fille de Alida Desrochers et René Gamelin, née le 18 mai 1942.

Très jeune, Ernest travaille dans les chantiers. Il commence dans la menuiserie avec son père vers l'âge de 22 ans. Il exerce ce métier depuis ce temps. Yvonne est propriétaire d'une épicerie de 1972 à 1986. Elle est maître de poste depuis 1982.

Le couple donne naissance à deux filles: Martine, née le 22 juin 1966, travaille comme agente de bureau pour les Produits Forestiers Tembec, division Béarn, et Carole, née le 21 mai 1968, termine son baccalauréat en sciences infirmières à l'Université de Montréal.



*Carole, Ernest, Yvonne et Martine*

### **Jeannine Pellerin & Sylvio Pelchat**

Sylvio, fils de Alma Barbe et Napoléon Pelchat, est né à Fabre en 1929. En 1950, il épouse Jeannine, fille de Cécile Rheault et Armand Pellerin. Ils sont propriétaires du Restaurant Fabre avant d'aller s'établir à Gatineau en 1957. Sylvio y est entrepreneur-peintre et Jeannine est suppléante en enseignement. Ils sont les parents de cinq enfants.

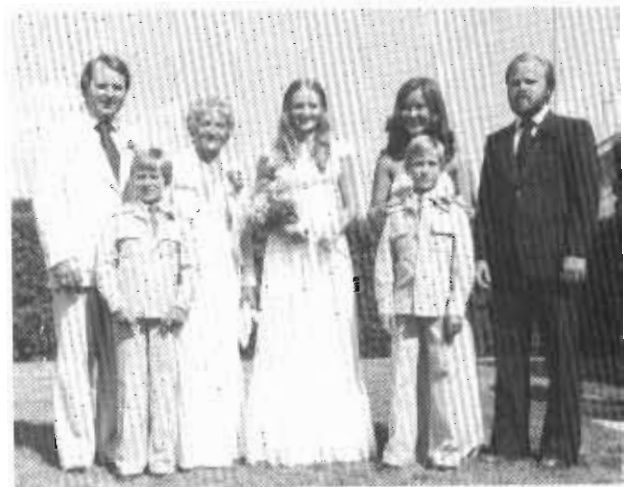

*Sylvio, Jeannine, Micheline, Jocelyne, Ghislain, Benoit et Guy en avant*

**Anna Gagnon & Raoul Pelchat**

Raoul est né à Notre-Dame-des-Bois en 1896. Il arrive à Fabre avec ses parents Odile Goulet et Joseph Pelchat, en 1909. Le 16 juin 1920, il épouse Anna Gagnon, née en 1900 et fille de Rose-Anna St-James et Louis Gagnon. Ils demeurent sur une ferme dans le rang 7 de Fabre. De ce mariage naissent 12 enfants: Déliane, Henri, Éva, Francis décédé en décembre 1973, Lucien, André, Adrien, Thérèse, les jumelles Pauline et Jeannine, Suzanne et Désiré.

Anna décède en avril 1944, après une longue maladie. Le 5 avril 1957, Raoul se remarie avec Éva Paquet Bégin. Raoul décède le 20 mars 1981.



*Raoul, Anna et leurs 12 enfants. En bas à gauche: Raoul et Éva*

**Reina Laforest & André Pelchat**

André est né à Fabre le 8 décembre 1930. Il est le fils de Anna Gagnon et Raoul Pelchat. Le 26 juillet 1955, il unit sa destinée à celle de Reina Laforest, institutrice, née à Fabre le 16 décembre 1932. Elle est la fille de Laurenza Demers et Chester Laforest. André et Reina sont cultivateurs jusqu'en 1962. Ils déménagent alors à North Cobalt. En 1967, ils s'établissent en permanence à Windsor, Ontario. André y exerce le métier de charpentier. Ils sont les parents de 5 enfants.



*Avant: Lise, Reina, Denise, André, Normand Arrière: Camille, Alain*

**Léonie Manseau & Henri Pelchat**

Henri, fils de Anna Gagnon et Raoul Pelchat, est né à Fabre le 2 août 1924. Léonie est née à Fabre le 21 avril 1925. Ils se marient le 25 septembre 1946 à Béarn. Ils donnent naissance à 5 enfants: Jean, Jeanne, Yvon, Marguerite et Diane.

Henri est camionneur et Léonie est travailleuse au foyer. Ils demeurent à Fabre jusqu'en 1951.



*Henri, Léonie et leurs enfants*

**Jacqueline Girard & Yvon Pelchat**

Yvon, fils de Léonie Manseau et Henri Pelchat, est né à Béarn le 21 décembre 1949. Jacqueline, fille de Emma Fournier et Georges Girard, est née à Ville-Marie le 12 décembre 1951. Ils s'épousent à Ville-Marie en 1972 et viennent s'établir à Fabre en 1975.



Yvon travaille 12 ans à la carrière de granit à Ville-Marie. Il est aussi soudeur sur la construction. Jacqueline veille au bien-être de sa famille. Le couple a 4 filles.



Arrière: Francine, Valérie, Nancy. Avant: Yvon, Caroline et Jacqueline

### Exilie Beauchesne & Amédée Pellerin

Fils de Jos Pellerin et Angélique Houle, Amédée est né à Stanfold, le 20 décembre 1845. En juin 1865, il épouse à St-Paul, Arthabaska, Exilie, née à Stanfold le 19 avril 1845. Elle est la fille de Moïse Beauchesne et Léocadie Petit.

Arrivé à Fabre en 1903, Amédée prend une terre en bois debout. Il s'occupe aussi du quai d'où arrive la marchandise qui voyage par bateau sur le lac Témiscamingue. Pendant qu'il décharge le bateau, comme il y a aussi des voyageurs à bord, son épouse Exilie accueille les gens qui restent en pension chez eux. Quelques années plus tard, Amédée vend sa terre à son fils André.



Amédée Pellerin 1845-1922



Quelques enfants d'Amédée venus s'établir au Témiscamingue dans les mêmes années. De g. à d.: Eugène Provencher et son épouse Herménonda, Alphonse, Amédée, André, Désiré, Joseph-Louis et Auguste. Amédée, Alcide et Laura sont restés à St-Rémi.

### Joséphine Morin & Alphonse Pellerin

Alphonse naît à St-Rémi de Tingwick le 15 octobre 1877. Il est le fils d'Amédée Pellerin et Exilie Beauchesne. Le 27 mai 1903, il épouse à Lumsden's Mills (Long Sault) Joséphine Morin, née à Hull le 3 juillet 1879. Elle est la fille du capitaine Morin, pilote de "La Minerve" en 1887 qui est vendue à M. Lumsden en 1888 et baptisée sous le nom de "Météor".

Neuf enfants, tous nés à Fabre, sont issus de cette union. Ce sont: Paul-Émile, Gabrielle, Béatrice, Cyril, Solange, Charles-Auguste, Jeanne, Fernande et Germaine. Cette dernière vit encore à Fabreville, Laval, tandis que les autres sont tous décédés.

Alphonse est cultivateur à Fabre de 1903 jusqu'à sa mort survenue le 22 août 1939. Joséphine décède à Rouyn le 30 juin 1957.



Alphonse, Joséphine et leur petite fille Antonine Lupien

### **Anna Roberge & André Pellerin**

André, fils d'Amédée Pellerin et Exilie Beauchesne, naît le 10 novembre 1880 à St-Rémi de Tingwick. En octobre 1902, il épouse à Scotstown Anna Roberge, née le 10 août 1885 à Chartierville. Treize enfants naissent de leur mariage: Armand, Ovila, Alice, Léon, Jeanne, Léo-Paul, Irène, Marie-Anne, Amédée, Yvonne, Alcide, Rita et Isabelle.

La famille vit sur une ferme dans le rang 2 sur le bord du lac près du quai. Après plusieurs années d'exploitation, ils vendent la ferme à leur fils Amédée et s'installent au village avec leur fille Yvonne. Anna décède le 26 décembre 1963 et André le 8 avril 1964 à l'âge de 83 ans.



*Anna Roberge et André Pellerin*

### **Gertrude Plante & Amédée Pellerin**

Amédée, fils de André Pellerin et Anna Roberge, est né le 28 février 1920. Le 15 août 1944, il épouse Gertrude, fille de Atchez Plante et Marie-Anne Turcotte, née le 25 août 1916. De leur union naissent 9 enfants.

Le 24 avril 1950, il achète la ferme de son père, lot No. 31, rang 2, sur le bord du lac. La famille demeure à Fabre jusqu'au 1er juillet 1956, date du départ pour North Bay où Amédée exerce le métier de peintre.

Gertrude et Amédée passent l'hiver dans le sud et l'été à leur chalet près de Laniel. Ils ont toujours leur domicile à North Bay.



*En avant de g. à d.: Carmen, Amédée, Gertrude et Ginette  
Debout: : Lucie, Olive, Lorraine, Donald, Danielle, Pauline  
et Normand*

### **Cécile Rheault & Armand Pellerin**

Cécile Rheault est la fille de Achille Rheault et de Corinne Lefebvre. Elle est née à St-Théophile-du-Lac, comté St-Maurice. A l'âge de 2 ans, elle et sa famille arrivent à Béarn où son père est marchand général. A 19 ans elle épouse Armand.

Armand Pellerin, fils d'André Pellerin et Anna Roberge, est né le 12 août 1903 à St-Lawrence au Massachusetts, États-Unis. En 1910, sa famille vient s'établir à Fabre, sur une ferme près du lac Témiscamingue. Jusqu'à son mariage, Armand aide son père à la ferme. En 1927, il devient lui-même fermier. Le couple donne naissance à 6 enfants. L'hiver, Armand est cuisinier dans des camps de bûcherons tandis que Cécile collabore aux travaux de la ferme. Armand est maintenant résident au Foyer Duhamel à Ville-Marie. Cécile est décédée en 1983.



*Armand, Cécile à leur mariage le 15 juin 1927*



*Jeannine, Maurice et Marguerite Joly, René Desrochers et Rachel, Cécile et Armand, Jeannine Bernèche et Fernand, Rose Beaudoin et Patrick, Marielle et Claude Cadoite.*

### Marie-Anne Dallaire & Léon Pellerin

Tous deux originaires de Fabre, Marie-Anne et Léon y ont vraiment pris racine lors de leur mariage le 28 novembre 1934. Marie-Anne est la fille de Napoléon Dallaire et Éva Pelchat et Léon est le fils de André Pellerin et Anna Roberge. De 1935 à 1960, les naissances se succèdent pour former une belle couronne de 17 enfants dont 9 filles et 8 garçons.

De 1935 à 1939, Léon trouve du travail comme cuisinier au nord de Timmins et à Belleterre. Deux ans plus tard, le couple est engagé pour faire la cuisine à la mine Lorrain à Silver Centre. En 1941, ils réalisent un rêve et deviennent propriétaires de la ferme qu'ils habitent encore aujourd'hui. À l'automne 42, ils repartent tous les deux travailler à Hay Bay. Au camp, le père fait la cuisine et la mère fait le lavage pour les hommes. Son salaire lui permet de s'acheter un "moulin à laver" et de terminer l'hiver avec 50\$ en poche, une petite fortune pour cette époque.

En 1945, Léon dénicher un emploi de cantonnier sur la Voirie; il avait sûrement voté "du bon bord"! Avec la main d'oeuvre fournie par les enfants, en 1956, il se porte acquéreur de la terre voisine et augmente son troupeau de vaches laitières. Plus tard, il change la vocation laitière de sa ferme pour celle de bovins de boucherie.

L'âge de la retraite arrive. Le couple vend une partie de son domaine se réservant la maison et un coin de terre pour jardiner. Peu exigeants de nature, ils savourent leur retraite. Leurs goûts sont simples: une bonne partie de pêche au temps de la frai, une grande tablée d'enfants et de petits-enfants au temps des Fêtes et les voilà comblés.



*À l'occasion des noces d'or en 1984. De g. à d.: Huguette, Pierrette, Fleurette, Marie-Anne, Léon, Monique, Yvonne, Reina. Au milieu: Raynald, Claudette, Suzanne, Alice, Luc. En arrière: Claude, Rémi, Yvon, Jean-Guy, Réjean et Gilles*

### Denise Clouâtre & Gilles Pellerin

Denise, née le 15 mars 1958, est la fille de Thérèse Desrochers et Philippe Clouâtre. Gilles, né le 8 mars 1953, est le fils de Marie-Anne Dallaire et Léon Pellerin. Leur mariage est célébré le 3 juillet 1976. De cette union naissent trois filles: Véronique, Mélanie et Cindy.

La famille nous quitte le 1er juin 1986 pour Burlington, Ontario.



*Gilles et Denise et leurs enfants: Mélanie, Véronique et Cindy en avant.*

**Ida Desrochers & Jean-Guy Pellerin**

Jean-Guy, fils de Léon Pellerin et Marie-Anne Dallaire, voit le jour le 29 mars 1950. Le 30 mai 1970, il unit sa destinée à Ida, fille de Gilbert Desrochers et Gloria Goulet. Trois fils forment leur petite famille.

En plus de l'entretien de sa maisonnée, Ida est conductrice d'autobus scolaire depuis plusieurs années. Jean-Guy travaille dans les camps forestiers comme opérateur de débussage. Ils ont toujours demeuré à Fabre.



*Tony, Ida, Jean-Guy, Éric et le petit Yvan*

**Ginette Brassard & Raynald Pellerin**

Ginette et Raynald unissent leur vie le 3 septembre 1976 à Fabre. Raynald est le fils de Léon Pellerin et Marie-Anne Dallaire et Ginette est la fille de Simone Samson et Jean-Guy Brassard. Parents de 2 filles, ils résident maintenant à Burlington.



*Ginette et Raynald*



*Leurs filles Julie et Vicky*

**Éléonore Dorval & Désiré Pellerin**

Désiré, fils d'Amédée Pellerin et Exilie Beauchesne, naît le 12 juin 1871. Le 9 septembre 1895, il marie à Bécancour, Éléonore, née le 16 février 1868.

Un jour de juin 1902, le bateau accoste au quai de Fabre ayant à son bord Désiré, Éléonore et leurs 3 enfants: Jeannette, Arthur et Laura. Partis de Daveluyville, ils viennent rejoindre quelques colons déjà arrivés. Ils font l'acquisition d'une terre pour 100\$ et bâtissent la maison. Au cours des années, 3 enfants s'ajoutent: Henri, Alexandre et André. Trois autres enfants n'ont vécu que quelques mois. C'est la vie dure du colon cultivateur avec ses joies et ses peines. En 1939, ils ont la douleur de perdre 2 fils dans la trentaine: Henri et Alexandre.

C'est Arthur qui prend la relève de la terre. Désiré garde sa jument et effectue le transport du courrier du village à la gare tous les jours pendant environ 10 ans. Éléonore entretient sa grande maison, son jardin et ses fleurs jusqu'à 80 ans. Leur fille Laura les prend dans sa maison en 1952. Désiré meurt en 1962 à l'âge de 92 ans. Éléonore a 94 ans à sa mort en 1963.

S'ils avaient pu nous raconter leurs expériences, que de précieux souvenirs ces pionniers de Fabre nous auraient laissés!



*La famille Pellerin en 1902. De g. à d.: Arthur, Éléonore, Jeannette, Désiré et Laura*

### Alma Toupin & Arthur Pellerin

Originaire de Bécancour, Arthur, fils d'Éléonore Dorval et Désiré Pellerin, voit le jour le 16 février 1899. Il arrive à Fabre en 1902. Le 14 juin 1920, Arthur épouse Alma, fille de Délina Lavigne et Napoléon Toupin, née le 19 mars 1902. Leur famille compte 7 enfants.

Ils s'établissent sur une ferme. En juin 1985, c'est avec joie que tous les descendants d'Alma et Arthur se réunissent pour fêter leur 65ème anniversaire de mariage.

Alma décède le 20 juillet 1985. Arthur se remarie à Alida Demers en octobre 1986. Ils vivent heureux pendant un an. Après une courte maladie, il décède le 5 janvier 1988.



Avant de g. à d.: Colette, Alma, Arthur, Aline, Jeannette  
Arrière de g. à d.: Ilda, Noël et Yvette

### Anne-Marie Falardeau & Noël Pellerin

Fils d'Alma Toupin et Arthur Pellerin, Noël est né à Fabre le 24 juin 1931. En 1951, il épouse Anne-Marie, née le 16 septembre 1933 à Angliers. Huit enfants viennent agrandir la famille.

Le couple achète la terre paternelle, mais le principal métier de Noël est opérateur forestier. En 1982, ils vendent la maison familiale à leur fils aîné Henri et se construisent une maison sur l'avenue de la Gare. Depuis, attiré par la construction, Noël travaille comme ouvrier.



En avant de g. à d.: Reina, Line, Anne-Marie, Noël, Ghislaine  
En arrière: Roger, Ronald, Henri, Yves et Mario

### Ginette Samson & Henri Pellerin

Né à Fabre le 18 mai 1952, Henri est le fils de Anne-Marie Falardeau et Noël Pellerin. Ginette est née le 10 juin 1962 à Fabre et est la fille de Desneiges Racicot et Louis Samson. Henri et Ginette s'épousent le 2 juillet 1987. Le couple a deux enfants.

Henri exerce le métier de bûcheron et Ginette est journalière.



Ginette, Henri, Jean-Luc et Pierre

### Jacinthe Goulet & Mario Pellerin

Mario, fils de Noël Pellerin et Anne-Marie Falardeau, est né à Fabre le 2 mai 1963. Jacinthe, fille de Alfred Goulet et Marguerite Venne voit le jour le 19 février 1964.

Mariés le 3 juillet 1982, ils sont les parents de deux filles: Jessy née le 20 juin 1984 et Christine née le 4 octobre 1986. Mario est présentement opérateur de débusqueuse et Jacinthe voit à l'éducation de ses enfants.



*Jessy, Mario, Jacinthe et Christine*

### Lise Jean & Roger Pellerin

Roger, fils de Noël Pellerin et Anne-Marie Falardeau, est né à Fabre le 28 mai 1956. Vers l'âge de 17 ans, Roger travaille au moulin à Ville-Marie et quelques années plus tard dans le bois avec son père. Après avoir été monteur de ligne plusieurs années, il possède maintenant sa débusqueuse.

Roger épouse Lise Jean, fille d'Antoinette et Michel Jean, née à Guérin le 13 septembre 1965. Avant son mariage, Lise travaille à Notre-Dame-du-Nord dans les maisons privées, les restaurants et pour les personnes âgées. Elle s'occupe maintenant de son fils né le 20 juin 1988.



*Lise, Roger et leur fils François*

### Diane Desrochers & Ronald Pellerin

Ronald, né le 22 mai 1960, est le fils de Noël Pellerin et Anne-Marie Falardeau. Après des études de débosselage à Notre-Dame-du-Nord, Ronald commence à travailler à Scierie Béarn.

Le 16 juin 1979, il épouse Diane, fille de Jean-Charles Desrochers et Yvonne Gibson. Le couple achète une maison au village en 1980. En 1983, Ronald obtient un contrat de Scierie Béarn pour l'entretien de la cour à bois. Ils acquièrent une ferme en 1984 où ils entreprennent l'élevage de bovins de boucherie.



*Diane, Ronald et leurs enfants: Stany né en 1985, Jenny née en 1981 et Emilie née en 1983.*

### Émilina Blais et Joseph-Louis Pellerin

Joseph-Louis naît le 20 juin 1875 à St-Rémi de Tingwick. Le 5 octobre 1899, il épouse à Ste-Anne-du-Sault, Émilina, née aux Vieilles Forges, St-Maurice, le 20 mars 1871. La famille quitte les Cantons de l'Est pour venir s'établir à Fabre en 1903. De cette union naissent 9 enfants dont 2 décèdent en bas âge.

Joseph-Louis est le fondateur et propriétaire du magasin Pellerin actuel, de 1906 à 1941. Dans les débuts, le terme "magasin général" exprime parfaitement la complexité du commerce. On y trouve de tout: la ferronnerie, les outils, les matériaux de construction, la vaisselle, les attelages, les moulées, les produits de médecine vétérinaire, les semences, l'huile de charbon, le tissu, quelques vêtements et l'épicerie qui ne représente qu'une minime



partie de la marchandise. Au début du siècle, le service à la clientèle n'est pas un vain mot. Joseph-Louis ouvre son magasin le dimanche pour mieux desservir les paroissiens. Malgré toutes ses occupations de commerçant, il est aussi agriculteur. Il possède une terre dans le rang 5 qui lui fournit les fourrages pour quelques animaux qu'il garde sur son lot au village.

Homme dynamique, Joseph-Louis est élu maire de 1911 à 1912 et de 1927 à 1935. Vers 1922, il implante la ligne téléphonique du quai public à la station. Il occupe aussi le poste de préfet de comté de 1931 à 1935. Enfin, Joseph-Louis est responsable du bureau de poste du village pendant près de 20 ans. Après une vie bien remplie, il décède en décembre 1944 et son épouse meurt en septembre 1953.



En avant de g. à d.: Marie-Paule et Amédée, Bernadette, Adjuitor En arrière: Emilina Blais, Yvonne, Stanislas, Marie-Antonia et Joseph-Louis.

### Éliane Turcotte & Amédée Pellerin

Amédée est né en 1914. Après ses études primaires à Fabre, il termine ses études commerciales au Collège de Victoriaville en 1933. De retour à Fabre, Amédée travaille dans le commerce paternel. Avec l'aide de quelques amis, il voit à l'organisation sportive de la paroisse.

En 1939, Amédée épouse Éliane Turcotte née

en 1918. De cette union naissent deux garçons: Jean-Yves et Camil. En automne 1941, Éliane décède. Marie-Paule, soeur d'Amédée, prend soin de ses neveux. En 1941, Amédée et Marie-Paule deviennent les nouveaux propriétaires du magasin général. Tous deux se partagent les tâches: Marie-Paule s'occupe de la tenue de livres. En 1949, Amédée épouse en secondes noces Yvonne Lachapelle qui décède après deux ans de vie commune.

Dans les années 50, le contenu du magasin est aussi diversifié qu'à ses débuts. Quelques années plus tard, avec l'évolution du système, certains produits sont délaissés pour faire une plus grande place à l'épicerie. Comme le commerce prend de l'ampleur, en 1954, les animaux sont vendus. Ceci coïncide avec le départ de Jean-Yves et Camil pour le collège. En plus des tâches commerciales, Amédée accède à la présidence de la Caisse Populaire en 1960 pour une période de 16 ans. Amédée est toujours actif dans le commerce.

En 1959, Marie-Paule décide de se donner une famille. À cet effet, elle adopte les deux petites soeurs Gagné, Louiselle et Jacqueline. En 1979, Marie-Paule quitte les siens.



Amédée et son épouse Éliane Turcotte



Marie-Paule Pellerin  
1912-1979



Jean-Yves et Camil

**Pierrette Cholette & Jean-Yves Pellerin**

Jean-Yves naît en 1940. Après ses études primaires à Fabre, il poursuit des études collégiales à Rouyn de 1953 à 1957 et termine à Montréal en 1959. En 1960, il obtient un diplôme de l'Institut National des Viandes à Montréal. Ses études terminées, Jean-Yves assiste son père dans les nombreuses tâches du commerce. Divers changements surviennent dans le magasin général. A partir des années 60, on ne retrouve plus de matériaux de construction; la plus grande partie est occupée par l'épicerie.

En 1962, Jean-Yves épouse Pierrette Cholette, originaire de Ville-Marie. Ils sont les parents de Jean-Pierre et France. En 1974, Jean-Yves et Pierrette succèdent à Amédée et Marie-Paule et deviennent les nouveaux propriétaires du magasin. Dès lors, ils procèdent à quelques améliorations dans l'épicerie et voient à l'ouverture d'une boucherie.

Jean-Yves a oeuvré comme secrétaire de l'Association des Loisirs de 1962 à 1974. De plus, il succède à son père au poste de président de la Caisse Populaire en 1976 jusqu'à aujourd'hui. Le principal souci de Jean-Yves et Pierrette est que leur commerce progresse en s'adaptant aux nouveaux besoins tout en continuant d'offrir les meilleurs services à la clientèle. Depuis trois générations, les services rendus à la clientèle ont été considérables et appréciés. On aime encore aller "Chez Médée".



*Jean-Yves, Pierrette, Jean-Pierre et France*

**Hélène Valois & François Pelletier**

Originaire de Ste-Anne-des-Monts, Gaspésie, François est né en 1869. Il se marie à Manchester, N.H. en mai 1896 avec Anna Voisard, née à Louiseville.

François et Anna vivent à Manchester et à Ste-Anne-des-Monts. Anna décède en 1914, laissant 6 enfants. L'aînée des filles, Ida, à 12 ans, prend charge de la famille.

En 1921, François vend sa terre et tente l'aventure vers le Témiscamingue. Ce fut un long voyage: départ par bateau de Ste-Anne-des-Monts jusqu'à Montréal, par train jusqu'à Témiscaming et par bateau "Le Météor" jusqu'au quai de Fabre où la famille débarque le 5 juillet. François s'installe sur une terre dans "Larnouche" avec Ida et 4 fils, une autre fille est laissée au couvent.

En 1923, François se remarie avec une veuve qui enseigne à l'école du rang: Hélène Valois Lachapelle, mère de 6 enfants. De ce mariage naît une fille Caroline. La santé de François se détériore. Il s'éteint en 1936. Son épouse décède à Béarn à 87 ans après avoir pris soin de son beau-frère, le curé Lachapelle.



*Quelques enfants Pelletier: Henri, Ida, Robert et Charles*



*Georges, Placide Lachapelle, Thérèse, Rose et Elisabeth*

**Madeleine Lachapelle & Hector Pelletier**

Hector, né à Ste-Anne-des-Monts en 1900 est le fils de François Pelletier et Anna Voisard. Il épouse, à Fabre, Madeleine Lachapelle, fille aînée de Hélène Valois Lachapelle, seconde femme de François Pelletier.

Hector arrive à Fabre avec son père en 1921. En 1925, les nouveaux mariés accueillent leur 1er enfant. Quelques années plus tard, Hector achète la terre de son père. Les temps sont durs: Hector, Madeleine et leurs 7 enfants quittent Fabre pour aller fonder la paroisse d'Évain. Comme les revenus de la terre ne sont pas suffisants, Hector travaille dans les mines.

Il décède accidentellement, à la mine Noranda, le 21 mai 1949. La famille compte alors 13 enfants. La maladie atteint Madeleine et elle décède 5 ans après son mari. Jacqueline quitte son travail et renonce à un projet de mariage pour prendre soin de ses frères et sœurs.



*Hector, Madeleine et le bébé Hélène*



*En avant de g. à d.: Léonide, Alphonse, Georgette, Thérèse, André et Alfred. 2ème rangée: Jacques, Hélène, Lucile, Jacqueline, Denise, Denis et Lise.*

**Hélène Demers & Roland Pépin**

Hélène, fille d'Ernest Demers et Alma Laroche, naît le 6 décembre 1923. Le 23 octobre 1944, elle épouse Roland Pépin. Ils sont les parents de 7 enfants. Ils demeurent à Fabre en 1947 et déménagent à Sudbury où ils vivent depuis 40 ans.



*En avant: Monique, Suzanne, Hélène, Roland, Donald 2ème rangée: Marcel, Gilles, Thérèse et Robert*

**Lise Pineault & Martial Perreault**

Lise, fille de Henri Pineault et Yvonne Pellerin, est née à Fabre le 5 mars 1945. Le 7 novembre 1964, elle épouse Martial Perreault, né le 9 septembre 1941 à Béarn. Lise pratique son métier de coiffeuse dans le restaurant de sa mère et plus tard dans sa maison privée. Pour compléter leur bonheur, 2 enfants viennent s'ajouter: Marc et Kathy.

Après avoir vécu 8 ans à Fabre, la famille déménage à Laniel. Martial est propriétaire d'une pourvoirie bien établie sous le nom de "Chalets du Huard" qu'il exploite depuis 1962 soit environ 27 ans. Lise est une précieuse collaboratrice dans l'entreprise. Martial et Lise résident actuellement à North Bay.



*Martial, Lise, Marc et Kathy*

### Émilienne Grenier & Sylvio Perreault

Arrivés de Béarn en 1940, les jeunes mariés s'établissent sur le lot 24 rang 3. Sylvio cultive la terre l'été et travaille dans les chantiers l'hiver. Comme la famille s'agrandit rapidement, il faut rebâtir la maison. Tout au cours de l'été, avec ses maigres économies, Sylvio achète des matériaux de construction qu'il entasse dans le grenier de la maison pour bâtir le printemps suivant. Mais avant la construction en mars 1950, le feu rase la maison et rien n'est sauvé. Sylvio doit être hospitalisé pour brûlures graves. Grâce à la générosité des gens, ils peuvent reconstruire leur maison.

Émilienne et Sylvio sont les parents de 9 enfants dont 3 sont décédés à la naissance. En 1959, ils vendent leur ferme et retournent vivre à Béarn. Il meurt d'un cancer le 21 avril 1971 à l'âge de 55 ans. Émilienne demeure maintenant à Ville-Marie.



*En avant: Jude, Viateur, Alphonse A l'arrière: Carmelle, Émilienne, Yvette et Gabrielle Sylvio en médaillon*

### Helen Parks & Marcel Perron

Marcel, fils de Roméo Perron et Marie-Rose Murray, naît le 21 avril 1936. Le 29 août 1964, il épouse Helen, fille de Herman Parks et Edma Maxwell, née le 5 avril 1946 à Bancroft, Ontario. Ils ont deux fils Léo et Luke.

Léo a demeuré à Fabre environ 1 1/2 an avec ses filles Amy née le 17 décembre 1985 et Kim née le 10 mars 1988. Les Perron sont arrivés à Fabre en août 1966 et y demeurent toujours.

Le père et ses fils exercent le métier de camionneur. Helen voit à l'entretien de la maisonnée.



*Helen, Marcel, Léo et Luke*

*Kim et Amy*

### Carole Lapierre & Pascal Perron

Fille aînée de Yvette et Emilien Lapierre, Carole naît le 30 mars 1956. Elle arrive à Fabre avec ses parents en 1973. Stéphanie et Christine naissent d'un premier mariage avec Michel Delorme le 31 août 1974. Carole et sa famille demeurent à Fabre jusqu'en 1981.

Elle vit présentement à Lorrainville avec son mari Pascal Perron qu'elle a épousé le 29 décembre 1983. De cette union sont nés Marie-Josée et Kim



*En avant: Marie-Josée, Christine, Kim 2ème rangée: Pascal, Stéphanie et Carole.*

**Sylvie Delorme & Michel Pétrin**

Sylvie, fille aînée de Raymond Delorme et Jeanne Brouillard, naît à Fabre le 31 août 1966. Originaire de Béarn, Michel, né le 6 novembre 1961, est le fils de Placide Pétrin et Évangéline Guillemette.

Leur mariage est célébré à Fabre le 9 juillet 1988. Sylvie agit comme agente de bureau au Ministère du Loisir Chasse et Pêche et Michel travaille comme mineur à Rouyn.



*Sylvie et Michel*

**Joséphine Fortier & Elzéar Pineault**

Elzéar, né en avril 1856 est le fils de Caroline Rouleau et Elzéar Pineault. Le 28 juillet 1883, il épouse à Mégantic, Joséphine Fortier, née en janvier 1863, et fille de Vitaline Bollé et Ambroise Fortier. Ils arrivent à Fabre en 1898 et sont cultivateurs. Le couple donne naissance à 4 enfants: Olivine, Rose-Délina, Ernest et Oscar.

Elzéar décède le 8 octobre 1930 à l'âge de 70 ans.



*Olivine, Rose-Délina, Joséphine, Elzéar*



*Ernest et Oscar Pineault en 1942*

**Marie Vanel & Ernest Pineault**

Ernest, fils de Joséphine et Elzéar Pineault, naît le 15 mars 1889. En 1917, il épouse Marie, fille de Jean-Guy Vanel et Léonie-Marie Mallet. Huit enfants naissent de cette union: Henri, Berthe, Jeanne d'Arc, Lucille, Dolorès, Thérèse, Alice décédée à 16 mois et Jos décédée à la naissance. Marie décède à 38 ans en 1932 soit 7 jours après la naissance du dernier bébé.

Le 2 mars 1935, Ernest se remarie à Darcas Rheault, née le 13 septembre 1906 au Lac à la Tortue. Elle est la fille d'Achille Rheault et Corinne Lefebvre. De ce mariage naissent 7 enfants. Ernest élève ses 2 familles sur la terre paternelle. Il meurt le 1er janvier 1949. Darcas prend la relève sur la ferme jusqu'en 1968. Elle décède le 25 octobre 1983.



*Ernest et Darcas*



*André, Raymond, Darcas, Aurèle, Huguette, Fernand, Réjean. En médaillon: Ernest et Maurice décédé le 10 juillet 1960.*

**Laurette Desrochers & Aurèle Pineault**

Tous deux natifs de Fabre, Aurèle et Laurette s'épousent le 1er septembre 1973. Laurette est la fille de Adrien Desrochers et Desneiges Verhelst et est née le 24 mars 1950. Aurèle est né le 15 juin 1948 et est le fils de Ernest Pineault et Darcas Rheault.

Ils demeurent sur la ferme paternelle jusqu'en juin 1976 pour ensuite venir s'établir au village. Aurèle est travailleur saisonnier au Ministère des Transports tandis que Laurette se consacre principalement à leurs trois enfants.



*Steve, Aurèle, Laurette, Sylvio En avant: Sylvain*

**Famille Yvonne Pellerin & Henri Pineault**

Henri et Yvonne unissent leur destinée en 1943. Ils ont toujours demeuré à Fabre. Henri est "jobber" en hiver et fait le commerce des animaux, avec son camion, l'été. Le destin vient frapper la petite famille, Henri décède par noyade en 1950.

Pendant plusieurs années, Yvonne travaille comme cuisinière dans les chantiers tout en s'occupant de ses 2 enfants: Jean et Lise. En 1959, elle achète le restaurant d'André Julien qu'elle opère pendant 15 ans. En 1974, elle le vend à Raymond Demers. Yvonne décède en 1986 d'une longue maladie.

Jean voit le jour à Fabre le 3 mars 1944. Il épouse Aline Desrochers, née à Fabre le 16 juillet 1947. Jean est journalier et le soir barbier au restaurant pendant plusieurs années.

Jean demeure toujours à Fabre et exerce le métier de camionneur. Leur fils Ronnie, 22 ans, demeure à Val-d'Or.



*Yvonne Pellerin et Henri Pineault*

*Yvonne, Ronnie et son père Jean Pineault*

**Jeannine Goulet & Raymond Pineault**

Raymond, né le 15 mai 1941, est le fils de Darcas Rheault et Ernest Pineault. En juillet 1963, il épouse Jeannine Goulet, fille de Louis Goulet et Adéline Manseau. De cette union sont nés Ghislain et Chantal.

Le couple demeure quelques années dans le rang de la Station et Raymond travaille comme bûcheron. La famille déménage à North Bay et s'occupe de la conciergerie d'une école.



*Jeannine, Raymond et leur fils Ghislain*

**Marie-Anne Turcotte & Atchez Plante**

Atchez, né en avril 1878, est le fils d'Octave Plante et Olive Laforest. Le 8 juillet 1913, Atchez convole en justes noces avec Marie-Anne, fille de Ludger Turcotte et Marie Laforest.



Jeune, Atchez travaille comme draveur. Il est ensuite équarrisseur de bois et bûcheron. C'est sur une ferme que le couple élève leurs 7 enfants.



En avant de g. à d.: Gabriel, Georges, Georgette, Gertrude, Arthur. En arrière: Paul et Gaston. En médaillon: Atchez et Marie-Anne

### Noëlla Gagnon & Arthur Plante

Noëlla et Arthur sont tous les deux nés à Fabre: Noëlla le 26 décembre 1926 et Arthur le 25 mars 1920. Ils s'unissent le 23 juin 1949. Noëlla est la fille d'Henri Gagnon et Adrienne Lavoie et Arthur est le fils de Marie-Anne Turcotte et Atchez Plante.

Arthur pratique le métier de bûcheron et travaille dans les moulins à scie jusqu'à sa retraite. Noëlla s'est principalement consacrée aux soins et à l'éducation de ses 9 enfants.



Ghislain, Bernard, Mario, Daniel, Arthur et Noëlla, Francine et son mari Paul Falardeau, Marie-Claude, Ghyslaine (décédée le 20 août 1985), Nicole et Johanne.

### Denise Bélanger & Bernard Plante

Bernard, fils d'Arthur Plante et Noëlla Gagnon, naît le 20 août 1957. Il demeure dans le rang 5 nord jusqu'à l'âge de 17 ans. Élevé sur la ferme paternelle, il en prend possession le 21 mai 1987.

Le 25 juillet 1987, Bernard épouse Denise Bélanger, née à Lorrainville le 1er juin 1966. De cette union naît André le 11 octobre 1988. Bernard travaille présentement pour A. Lamothe Inc de Lorrainville.



Bernard, Denise et le petit André

### **Monique Delorme & Gaston Plante**

Tous les deux sont natifs de Fabre. Gaston, fils de Marie-Anne Turcotte et Atchez Plante, voit le jour le 11 avril 1914. Le 16 novembre 1945, il marie Monique, fille d'Albert Delorme et Irma Simoneau.

Pendant environ 12 ans, Gaston part pour les chantiers tous les hivers et revient le printemps. Après quelques essais dans les mines, il décide de s'acheter une ferme dans le rang 4 en 1964. Comme les revenus de la ferme ne sont pas suffisants, la terre est vendue et le couple demeure dans la maison jusqu'en 1987. Gaston est à l'emploi de Scierie Béarn jusqu'à sa pension. Monique et Gaston vivent maintenant leur retraite à Béarn.

De leur union sont nés 7 enfants. En 1969, ils accueillent sous leur toit un bébé de 1 mois, Antoine Michaud, qui demeure avec eux jusqu'à la fin de ses études.



*En avant de g. à d.: Mariette, Michelle (jumelle), Monique, Micheline (jumelle), Antoine. 2ème rangée: Jeannette, Gilles, Gaston et Jean. Jacques n'apparaît pas sur la photo*

### **Mireille Authier & Paul Plante**

Paul, fils de Atchez Plante et Marie-Anne Turcotte, naît le 10 janvier 1925. Mireille, fille d'Adalbert Authier et Marie Laforest, voit le jour le 17 mai 1927. Ils s'épousent à Fabre, leur paroisse natale, le 21 août 1947. Neuf enfants viennent compléter la famille.

Paul travaille au Ministère des Transports comme opérateur de machinerie lourde pendant 26 ans. Il prend sa retraite à l'âge de 60 ans. Mireille oeuvre dans l'enseignement durant de nombreuses années. Ils effectuent la livraison du courrier rural dans la paroisse depuis près de 30 ans. Ils ont été propriétaires d'une épicerie et gérant de la Salle de quilles de Fabre.



*En avant de g. à d.: Carole, Roger, Céline 2ème rangée: Andrée, Lise, Huguette, Mireille 3ème rangée: Serge, René, Claude et Paul*

### **Joceline Larochelle & René Plante**

René et Joceline se sont mariés le 24 juillet 1976. René, né le 23 janvier 1955 est le fils de Mireille Authier et Paul Plante. Joceline, née le 13 avril 1958, est la fille de Marie-Louise Desrochers et Gilbert Larochelle. Le couple a deux enfants: Stéphane, né le 14 décembre 1978 et Caroline, née le 13 octobre 1986. René est camionneur tandis que Joceline est préposée à l'entretien de l'École Assomption de Fabre.



*René, Joceline, Stéphane et Caroline*

### Roger Plante

Roger, fils de Paul Plante et Mireille Authier, naît à Fabre le 28 octobre 1950. Le 1er septembre 1972, il est victime d'un accident d'automobile. Il est père de 2 enfants: Michel et Josée.

Michel, 20 ans, fait partie des Forces Armées Canadiennes et vit présentement en Allemagne. Josée, 18 ans, se dirige vers le CEGEP pour la prochaine année scolaire. Pendant un certain temps, Roger a eu une entreprise de camionnage et a été propriétaire du Restaurant Fabre.



*Josée, Roger et Michel*

### Claudette Girard & Serge Plante

Fils de Paul Plante et Mireille Authier, Serge naît à Fabre le 29 mai 1948. Claudette voit le jour à Sudbury le 30 août 1947. Ils s'épousent à Fabre le 29 janvier 1972. Claudette avait deux garçons: Anthony et Camil, d'un premier mariage avec Camil Bégin, décédé accidentellement. De cette union naissent Sylvain et Clément.

Ils demeurent à Fabre de nombreuses années, Serge travaillant comme chauffeur de camion et Claudette comme infirmière. Depuis 2 ans, la famille vit à Timmins. Claudette pratique toujours son métier d'infirmière et Serge poursuit des études au Northern College. Il y a quelques mois, ils ont adopté une gentille petite fille de 3 ans: Chantal.



*Assis: Clément, Claudette et Serge. Debout: Anthony, Camil et Sylvain*

### Marianne Harneau & Gaspard Plante

Marianne et Gaspard demeurent plusieurs années à Fabre sur un lot de colonisation. Par la suite, ils s'installent à Pieville (Béarn) sur une ferme. De cette union naissent 6 enfants: Alma mariée à Charles Bray et Octave Bonin, Léon marié à Yvonne Racicot, Emma mariée à Lionel Pelchat, Uldège, Hervé marié à Yvonne Gauvin et Anselme.



*Marianne Harneau et Gaspard Plante*

**Yvonne Racicot & Léon Plante**

Originaire des États-Unis, Léon épouse Yvonne, fille de Xavier Racicot, née à Fabre le 28 janvier 1905 dans la maison de la ferme Bouliane (aujourd'hui André Simard). Dix enfants s'ajoutent au fil des années: Octavien (décédé en 1983), Urbain, Adrien, Yvette, Marguerite, Firmin, Germain, Noëlla, Raymond et Victorien.

Léon achète la terre de son père dans le rang 7 et 8 de Fabre en 1923. Il y demeure jusqu'en 1960. Pour joindre les deux bouts, il travaille à la mine Belleterre, pour la Voirie et pour la construction du chemin de fer. Léon rend l'âme en 1972.



*Léon Plante et Yvonne Racicot*

**Émelda Lessard & Viateur Plasse**

Viateur est né à Ste-Victoire d'Arthabaska le 12 février 1908. Émelda, fille de Exilia Gagnon et Alphonse Lessard, est née à Fabre le 15 septembre 1918. Mariés le 17 septembre 1940, ils sont les parents de 8 enfants.

Viateur est journalier et Émelda opère un petit commerce de tissu. Elle décède accidentellement le 19 septembre 1978. Viateur déménage à Ville-Marie en 1982. Il rend l'âme le 26 avril 1989 à l'âge de 81 ans.



*Assis de g. à d.: Viateur, Émelda, Léon et Louise Debout: Annette, Pierrette, Armand, Berthe, Huguette et Réal.*

**Jacqueline Clouâtre & Richard Poitras**

Jacqueline naît en 1962 à Fabre et Richard en 1956 à Angliers. En 1974, Jacqueline suit ses parents, Thérèse Desrochers et Philippe Clouâtre, qui déménagent à Témiscaming. Suite à leur rencontre en 1981, Richard et Jacqueline s'épousent le 1er mai 1982. Deux enfants forment leur petite famille.

Résidents de Fabre depuis 1982, Richard est mécanicien et propriétaire d'un garage Shell à Béarn et Jacqueline conduit des autobus scolaires tout en remplissant son rôle de mère de famille. Ils comptent demeurer à Fabre encore très longtemps.



*Jacqueline et Richard*

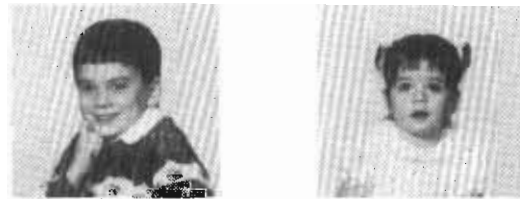

*Kevin et Stacey*

**Philomène Larochelle & Elphège Provencher**

Philomène arrive à Fabre en bas âge. Elle épouse Eusèbe Lemieux et donne naissance à 3 enfants. Mais une grande épreuve l'attend, le 23 mars 1923, le feu détruit leur maison. Son mari et ses 3 enfants périssent dans les flammes.

Quatre ans plus tard, elle se remarie avec Elphège. De ce mariage naissent 6 enfants. La famille demeure à Fabre jusqu'après le décès d'Elphège en 1954. Philomène déménage en banlieue de Montréal où chaque enfant élève sa petite famille.



En avant de g. à d.: Huguette, Philomène et Yvette 2ème rangée: Roland, Guy, Yolande et Adrien. Elphège en médaillon.

### Joséphine Joly & Médor Racicot

Joséphine est née le 19 avril 1872. En 1891, elle épouse en premières noces, à St-André-Avelin, Médor Racicot, né en 1866. De leur union naissent 11 enfants dont voici quelques noms: Lorenza, Desneiges, Lucienne, Lucien, Éveline, Corona, Gracioza et Valmor.

La famille arrive à Ville-Marie en 1894 et Médor pratique la photographie. Les Racicot s'établissent à Fabre en 1904 et Médor devient le 1er forgeron de la place. Après son décès survenu le 17 septembre 1918, Joséphine se remarie à Jean Gagnon en 1934. La mort vient la cueillir le 4 janvier 1958.



Médor, Joséphine et leur fille Lorenza en 1894

### Rose-Adéline Perrault & Xavier Racicot

Xavier est né à Montebello le 30 novembre 1863. En septembre 1893, il épouse à Ville-Marie Rose-Adeline Perrault. Veuve de Louis Maillard, elle a une fille Rose-Marie de son premier mariage.

Rose-Adéline et Xavier sont les parents de 5 enfants: Aldéric, Lina, Léon, Yvonne, Trefflé. Ils défrichent une ferme dans le rang 2 et ensuite dans le rang 7 nord (Larnouche). Xavier décède le 19 mars 1936 à l'âge de 80 ans.



Xavier Racicot



Rose-Adéline Perrault

### Desneiges Racicot & Aldéric Racicot

Aldéric, né à Ville-Marie le 30 juillet 1894, est le fils de Xavier Racicot et Rose-Adéline Perrault. En 1920, il épouse Desneiges à Ville-Marie. Elle est la fille de Joséphine Joly et Médor Racicot. Quatre enfants forment leur petite famille.

Ils demeurent dans le village de Fabre pendant quelques années. Le travail à la mine Silver Centre amène la famille à s'établir de l'autre côté du lac Témiscamingue. La veille du Jour de l'An 1927, Aldéric, sa famille et Horace Laperrière, qui prend place sur le marche-pied de l'auto, partent de Silver Centre pour venir passer les Fêtes chez leurs parents à Fabre. Ils traversent le lac gelé; une fissure se produit sur la glace et l'auto s'enfonce dans les eaux. Horace avertit les siens de cet accident.

Cette tragédie fait 6 morts: Aldéric 34 ans, Desneiges 26 ans, Antoine, frère de Desneiges 19 ans, leurs enfants: Léo-Paul 6 ans, Bibiane 22 mois et Gérard 6 mois. Leur fils Roméo a eu la vie sauve. Il était chez sa grand-mère maternelle. Le service religieux a eu lieu le 10 janvier 1928.



*Aldéric Racicot et Desneiges Racicot*

### Virginie Gibson & Léon Racicot

Léon, fils de Xavier Racicot et Rose-Adéline Perrault, est né le 28 mai 1902 à Fabre. Le 18 juin 1930, il marie Virginie, fille de William Gibson et Marguerite Caya. Veuve de Alfred Audet, elle a 3 enfants: Léon, Wellé, Henri.

C'est sur une ferme du rang 7 (Larnouche) que naissent de leur union 4 enfants: les jumelles Lélébelle et Liliane, Desneiges et Noël, Virginie décède le 16 janvier 1971 à 61 ans et Léon le 25 mars 1976 à 74 ans.



*En avant de g. à d.: Léon, Desneiges, Virginie, Lélébelle et Liliane. Debout: Wellé, Léon, Henri et Noël en médaillon.*

### Lélébelle Racicot

Lélébelle voit le jour à Fabre le 28 mars 1931. Elle est la fille de Léon Racicot et Virginie Gibson. Le 28 septembre 1952, elle épouse Léo-Paul Pellerin, fils d'André Pellerin et Anna Roberge. Deux enfants naissent de cette union: Gaétan et Raoul. En 1972, elle quitte Fabre pour Béarn.



*Lélébelle et ses fils Gaétan et Raoul*



**Léona Manseau & Trefflé Racicot**

Trefflé, fils de Xavier Racicot et Rose-Adéline Perrault, est né à Fabre le 18 mai 1908. Léona, née à Fabre le 31 décembre 1912, est la fille de Calixte Manseau et Amanda Turcotte. De leur mariage célébré le 21 mai 1930 naissent 14 enfants: Aldéric (décédé en bas âge), Paul-Émile, Janine, Roger, Simone, Trefflé, Marcel, Réal, Laurent, Lucienne, Suzanne, Marie, Nicole et Michel.

Ils exploitent une ferme dans le rang 7 nord (Larnouche) jusqu'en 1952, date de leur départ pour Cadillac. Trefflé s'éteint le 16 octobre 1982 et Léona le 14 octobre 1984.



*Famille de Léona et Trefflé. Au centre nous voyons Amanda Turcotte. Aldéric, Nicole et Michel n'apparaissent pas sur la photo.*

**Gilberte Lacasse & Richard Ritchot**

Tous les deux sont natifs de Laverlochère. Richard voit le jour le 19 mai 1928 et Gilberte le 30 mars 1939. Leur mariage est célébré à Laverlochère le 7 août 1965. Ils sont les heureux parents de Carole née le 15 août 1967.

La famille arrive à Fabre le 1er mai 1976. Richard et Gilberte dirigent un commerce d'épicerie face à l'église de Fabre.



*Gilberte, Carole et Richard Ritchot*

**Annette Hamelin & Gaston Rivard**

Annette est née à Béarn le 28 avril 1930 et Gaston à St-Eugène le 21 juillet 1930. Ils s'épousent le 24 août 1953 et de cette union naissent 7 enfants.

Travaillant à Windsor, Ontario depuis septembre 1949, Gaston prend sa retraite en 1985. C'est alors que le couple décide de venir s'établir à Fabre. Nous sommes heureux de les compter parmi nous.



*Annette et Gaston Rivard*

**Aurélie Larochelle & Delphis Roberge**

Delphis est né à St-Norbert le 7 février 1862. Le 10 août 1880, il épouse Aurélie et achète une ferme à quelques milles du village, sur le chemin de La Patrie. Bientôt la maisonnée compte 5 enfants: Anna, Emma, Alcide, Albert et Rose. Aurélie décède en 1896. Le 13 janvier 1901, il épouse en secondes nocces, Marie Boudreau de Chartierville.

Comme les terres de la région sont pleines de roches qu'il faut enlever à chaque printemps, la culture est assez laborieuse. C'est pourquoi, ayant entendu parler du Témiscamingue comme un vrai paradis ouvert à la colonisation, ils décident d'y émigrer. Et en 1905, le voilà avec sa famille à Fabre. Il achète du gouvernement le lot 7 du rang 5 nord. Delphis décède à Fabre le 10 juillet 1925 à l'âge de 63 ans et Marie Boudreau le 22 octobre 1927 à l'âge de 66 ans.

Leur fille Emma épouse Pierre Beauregard. Trois filles naissent de cette union: Angéline, Anésie et Aurélie. Emma décède en donnant naissance à son 4ème enfant. Les filles sont élevées par la famille Roberge. Pierre décède à West Warwick, R.I. le 7 octobre 1955.



*Les enfants de Delphis et Aurélie De g. à d.: Anna, Rose, Pierre Beauregard époux d'Emma et leur bébé Angéline. En arrière: Albert et Alcide.*



*Delphis et sa 2ème femme Marie Boudreau*

**Marie-Louise Turcotte & Alcide Roberge**

Né à Notre-Dame-des-Bois en 1892, Alcide arrive à Fabre avec son père Delphis Roberge en 1905. Marie-Louise vient au monde à St-Cuthbert le 6 août 1892. Elle est la fille de Ludger Turcotte et Marie Laforest.

Dans la vie des Roberge, le chiffre "13" marque plusieurs événements. Mariés le 8 juillet 1913, en 13 ans de mariage naissent 13 enfants. En plus de ses enfants, Marie-Louise élève ses 3 nièces: Angéline, Aurélie et Anésie Beauregard.

Ils vivent sur leur ferme du rang 5 et Alcide passe ses hivers dans les chantiers ou les mines. Alcide décède à 36 ans le 13 mars 1927. Marie-Louise se retrouve en charge de la ferme avec ses 11 enfants qu'elle réussit à élever grâce à l'aide de son beau-frère Albert, de ses 2 voisins charitables: Charles Larochelle et Alex Pelchat ainsi que ses frères Henri et Philippe. En 1940, la famille Roberge déménage à Belleterre. Treize prêtres concélébrèrent les funérailles de Marie-Louise décédée le 13 mai 1986.



*Lors de l'ordination sacerdotale d'Alexandre Assis de g. à d.: Edgar, Marie-Louise (épouse d'Alcide), Alexandre, Anésie Beauregard, Aline. Debout: Roland, Jeanne d'Arc, Emilien, Denis, Lucille, Lucien et les jumeaux Jacqueline et Jacques. Marguerite et Jacques sont décédés en bas âge.*

### **Bernadette Gaudet & Émile Roy**

Originaire de St-Zacharie de Beauce, Émile naît le 30 septembre 1921. En 1951, il épouse, à Laforce, Bernadette Gaudet, née le 25 avril 1934 à Béarn.

Après quelques années à Latulipe, le couple prend possession d'une ferme dans le rang 7 nord "Larnouche" en août 1957. Avec les années, 7 enfants s'ajoutent à la maisonnée.

En 1967, ils quittent Fabre pour Ville-Marie. Présentement, ils demeurent à Rouyn. "C'était le bon temps. Nous gardons de bons souvenirs de vous tous."



*En avant de g. à d.: Rachelle, Mariette, Michel, Jacinthe En arrière: Richard, Gabriel, Diane, Émile et Bernadette*

### **Léonel Roy**

Léonel arrive à Fabre avec sa famille pour travailler comme contremaître pour le C.P.R. Ils demeurent à Fabre pendant une dizaine d'années. La famille déménage ensuite à Sturgeon Falls. La maisonnée compte 7 enfants.



*La famille Léonel Roy*

### **Albina Lalonde & Cyrille St-Cyr**

Arrivée à Béarn à l'âge de 11 ans, Albina est née à St-Isidore de Prescott, Ontario, le 11 décembre 1889. Le 7 janvier 1914, elle choisit comme époux Cyrille, né à Notre-Dame-des-Bois. Six enfants forment leur famille: Louise, Alice, Aimé, Aurèle, René et Priscille.

Le couple s'établit sur une ferme dans le rang du Lac. L'été, il travaille sur sa ferme avec sa "team" de boeufs "Mousse et Jim" et l'hiver il part pour les chantiers. La famille quitte Fabre pour aller s'établir à Béarn. Cyrille s'éteint le 12 décembre 1947 à l'âge de 68 ans.

Le 15 mai 1956, Albina revient à Fabre et épouse en secondes noces Evangéliste Goulet. Elle rend l'âme le 15 novembre 1960 à l'âge de 73 ans.



*Cyrille St-Cyr et Albina Lalonde*

**Démérise Cyr & Ludger St-Cyr**

Ludger vient au monde en 1873. Il épouse Démérise Cyr, née en 1878. C'est dans le rang 5 de Fabre que naissent et grandissent leurs 7 enfants: Rose, Léona, Hervé, Marie-Paule, Simone, Léonel et Armand.

Démérise s'éteint à Fabre le 24 août 1953 à l'âge de 75 ans et Ludger la rejoint le 30 mars 1963 à l'âge de 90 ans.



*Démérise et Ludger*

**Laurence Arpin & Armand St-Cyr**

Fils de Démérise et Ludger St-Cyr, Armand épouse Laurence Arpin de Béarn. De cette union naissent 2 petites filles: Liette et Lise.

Le 24 juin 1949, Armand décède accidentellement par noyade au croche de la rivière Kipawa près de Laniel.



*Laurence Arpin et Armand St-Cyr*

**Yvette Blais & Hervé St-Cyr**

Hervé, fils de Ludger St-Cyr et Démérise Cyr, épouse Yvette Blais. Le couple élève 4 enfants: Édith, Jacques, Réal et Denise.

Hervé travaille dans les camps forestiers comme bûcheron. Ils s'installent sur une ferme à Guérin où ils demeurent plusieurs années. Ils vivent présentement à Rouyn.



*Hervé St-Cyr et Yvette Blais*

**Marguerite Wilcott & Léonel St-Cyr**

Marguerite et Léonel sont tous les deux natifs de Fabre. Léonel est le fils de Démérise Cyr et Ludger St-Cyr et Marguerite est la fille de Paul Wilcott et Delvina Cyr. Ils s'épousent le 4 mai 1940.

Léonel travaille dans les camps forestiers et Marguerite va quelques hivers faire la cuisine dans les camps. Ils exploitent une ferme dans le rang de Mazenod. Plus tard, ils viennent vivre au village où Léonel et Marguerite font le marché de la viande.

Ils sont les parents de 5 enfants. Ils vivent présentement à Montréal.



*Marguerite et Léonel*

**Monic Renaud & Charles St-Martin**

Monic est née à Guigues le 4 novembre 1932 et Charles voit le jour le 19 juillet 1933 à Ville-Marie. Leur mariage est béni le 21 septembre 1962 à Ville-Marie. Deux fils sont nés: Jean et Marc.

Monic est infirmière auxiliaire au Centre de Santé Ste-Famille depuis 1961 et Charles est journalier à l'emploi des Ateliers Kami. En 1984, ils ont élu domicile à la Pointe Martel et nous les comptons toujours parmi nos citoyens résidents.



*De bas en haut: Monic, Charles, Marc et Jean*

**Georgiana Lambert & Damase Samson**

Damase Samson naît à Lévis le 22 décembre 1850. Le 5 avril 1880, il épouse Georgiana Lambert à St-Nicolas de Lévis. De cette union naissent 5 enfants: Joseph, Blanche, Tonile, Yvonne et Ferdinand. Ils viennent s'établir au Témiscamingue vers 1890. Ils demeurent à Fort Témiscamingue 8 ans. Pendant cette période, Damase et son fils Joseph viennent défricher leurs lots dans les rangs 3 et 4 à Fabre. Son épouse décède à Ville-Marie. Ils s'installent à Fabre en 1903.



*Damase et Georgiana*

**Marie-Louise Venne & Joseph Samson**

Marie-Louise Venne est née au Lac Supérieur le 29 mars 1887. Joseph est né à Lévis le 11 juillet 1882. Ils s'épousent à Fabre le 5 mars 1905. De leur union naissent 16 enfants dont 3 décèdent en bas âge: Germaine, Georgiana, Edouard, Paul, Alice, Laurette, Joseph, Gilberte, Gérard, Louis, François, Emilien et Simone. Tous ensemble, ils exploitent la ferme familiale. Ayant plusieurs lots à bois, Joseph et sa famille font chantier pendant l'hiver.

Marie-Louise décède le 26 février 1942 à l'âge de 54 ans et Joseph le 13 décembre 1956 à l'âge de 74 ans.



*Marie-Louise Venne et Joseph Samson*

### **Léa Toupin & Gérard Samson**

Léa et Gérard sont tous les deux nés à Fabre. Léa, fille de Noëlla Barbe et Wellie Toupin, voit le jour en 1922 et Gérard, fils de Marie-Louise Venne et Joseph Samson, en 1920. Ils s'épousent le 9 juin 1943 et 12 enfants naissent de cette union: Cécile, Madeleine, Rémy, Thérèse, Pauline, Raymond, Claude, Guy, René, Jacques, Léo et Lise.

Gérard achète la ferme familiale. Il garde son père et ses frères Emilien et François. L'hiver, il travaille comme contracteur forestier. En 1957, il laisse la ferme pour s'ouvrir un magasin de meubles qu'il garde pendant 8 ans. Il travaille ensuite comme menuisier.

En juin 1971, la famille part pour North Bay. Ils y demeurent encore aujourd'hui. Une dure épreuve frappe la famille en août 1977. Claude décède dans un accident d'automobile à l'âge de 23 ans.



*Léa Toupin et Gérard Samson*

### **Huguette Plante et Rémy Samson**

Huguette, fille de Mireille Authier et Paul Plante, naît à Fabre le 22 novembre 1949. Rémy, fils de Léa Toupin et Gérard Samson voit le jour à Fabre le 19 décembre 1946. Ils s'épousent le 26 avril 1969 et 2 garçons naissent de cette union.

Au début, Rémy travaille comme bûcheron et ensuite au barrage de la Rivière Montréal. La

famille part pour North Bay où Rémy travaille comme menuisier. En juin 1978, ils reviennent à Fabre où ils demeurent toujours. Rémy est maintenant à l'emploi de Tembec.



*En avant deg. à d.: Daniel, Dominique En arrière: Huguette et Rémy*

### **Naïda Goulet & Joseph Samson**

Naïda, fille de Émilia Desrochers et Henry Goulet est née le 13 novembre 1923. Le 8 juillet 1942, elle épouse Joseph Samson, fils de Marie-Louise Venne et Joseph Samson. Il est né le 28 octobre 1917. De leur union naissent 6 enfants: Monique, Jacqueline, Diane, Yvon, Lucie et Richard.

Pendant que Naïda s'occupe de la maisonnée, Joseph travaille dans les camps forestiers soit comme bûcheron et contremaître.

Joseph décède le 12 avril 1963 à l'âge de 45 ans.



*Diane, Yvon, Lucie, Richard, Jacqueline et Monique En médaillon: Naïda et Joseph*



### Carmelle Gagnon & Yvon Samson

Né à Fabre le 5 février 1950, fils aîné de Naïda Goulet et Joseph Samson, Yvon est revenu dans son village le 31 octobre 1987, après 22 ans d'exil, pour s'y installer avec sa famille.

Sa femme, Carmelle, née à St-Jacques de Montcalm, est infirmière au Centre d'Accueil Duhamel à Ville-Marie. De leur union célébrée le 18 février 1983, naît une fille Catherine le 9 juin 1984.



Yvon, Catherine et Carmelle

Louis décède dans un accident de mine. En 1972, Desneiges achète la terre de son père et s'installe à Fabre avec ses enfants. Le 2 avril 1977 le feu détruit la ferme. Elle va vivre à Béarn quelques années.

Aujourd'hui, Desneiges demeure à Fabre où elle se construit une maison avec l'aide de ses enfants.



En avant: Louis en médaillon, Marie, Desneiges, Léo et Lorraine Fournier, Line, Chantal. 2ème rangée: Gilles, Denise, Réjeanne, Luc, Ginette, Yves et André.

### Desneiges Racicot & Louis Samson

Desneiges est née le 15 septembre 1932 et est la fille de Virginie Gibson et Léon Racicot. Le 5 juillet 1951, elle épouse Louis, fils de Marie-Louise Venne et Joseph Samson. Louis est né le 27 janvier 1923. De leur union naissent 14 enfants: André, Gilles, Luc, Guy décédé d'un accident de la route le 13 juin 1976, Yves, Denise, Line, Léon décédé lui aussi d'un accident de la route le 13 octobre 1983, Ginette, Réjeanne, Marie, Chantal et Hélène.

A son mariage, Louis occupe le poste de bûcheron. En 1954, la famille déménage à Belleterre pour quelques années. Par la suite ils vont à Cobalt pour une quinzaine d'années. Louis y est mineur et Desneiges travailleuse au foyer à plein temps. Puis en 1970, une épreuve frappe la famille. Le 13 avril,



Hélène, Guy et Léon

### **André Samson**

André, fils de Louis Samson et Desneiges Racicot, naît à Fabre le 27 février 1952. Marié à Francine Laliberté, il est père de 2 enfants: Jessie et Louis.

Après avoir vécu 4 ans en Alberta, il revient s'établir à Fabre. André exerce le métier de mécanicien et soudeur.



*André et ses enfants Jessie et Louis*

### **Lucille Fournier & Gilles Samson**

Lucille est la fille de Antoinette et Lucien Fournier. Gilles est le fils de Desneiges Racicot et Louis Samson. Tous deux sont natifs de Fabre et y célèbrent leur mariage le 12 mai 1973. Le couple a trois enfants. En 1970, ils quittent Fabre pour Val-d'Or où Gilles travaille dans les mines.



*En arrière: Lucille et Gilles En avant: Manon, Mélanie et Stéphane*

### **Denise Samson**

Denise est la fille de Desneiges Racicot et Louis Samson. Elle est née à Béarn le 18 mars 1958. Denise exerce le métier de cuisinière. Elle a un fils, Guy, né le 30 mars 1978.



*Guy et Denise*

### **Marie Fournier & Luc Samson**

Marie est la fille de Antoinette et Lucien Fournier. Luc est le fils de Desneiges Racicot et Louis Samson. Ils s'épousent le 12 mai 1973. En janvier 1985, un incendie détruit leur maison ce qui provoque leur départ de Fabre pour Béarn.

Luc travaille comme camionneur. Le couple a deux filles.



*Nancy, Luc, Marie, Nathalie*

**Léda Bertrand & Paul Samson**

Léda est née à Fabre le 23 février 1916. Elle est la fille de Paul Bertrand et Marie-Alba Goulet. Paul est né à Fabre le 14 février 1915. Il est le fils de Joseph Samson et Marie-Louise Venne. Léda et Paul s'épousent le 20 juin 1935. Deux enfants naissent de leur union: Adrienne et une autre fille décédée à la naissance. Ensemble, ils exploitent une ferme à l'emplacement actuel de Maurice Desmarais.

Vers 1940, la famille déménage à Belleterre où Paul travaille jusqu'à la fermeture de la mine. Par la suite ils partent pour Évain.

Paul est décédé le 9 juillet 1962 à l'âge de 47 ans. Depuis quelques années, Léda est remariée à Josaphat Goulet et demeure à Témisca-  
ming.



Léda et Paul

Adrienne Samson (leur fille)

**Lucie McFadden & Yvon Sauvé**

Lucie et Yvon se sont mariés en 1965 à Lorrainville. Ils adoptent deux enfants: Annie et Marc.

Ils vivent à Fabre vers les années 1968-1969. Lucie est enseignante. Leur voyage sur la terre fut de courte durée puisqu'Yvon décède le 10 avril 1978 et Lucie va le rejoindre le 6 avril 1980.



Lucie et Yvon Marc et Annie à sa 1ère communion

**Albertine Tremblay & Thomas Simard**

Thomas, né à Baie-St-Paul le 23 juin 1882 et Albertine Tremblay née le 19 février 1895 à St-Bruno, Lac St-Jean, arrivent à Fabre en octobre 1923. De leur mariage naissent 4 enfants.

Thomas a oeuvré sur sa ferme du rang 7 nord jusqu'à sa retraite. Il vend à son fils Raymond qui lui-même vend à son fils André. Souhaitons que le patrimoine continue encore de père en fils.

Albertine, musicienne, devient organiste à Fabre. Durant plusieurs années elle donne des leçons de piano à des jeunes filles dont Louizella Goulet qui la remplace à l'orgue. Elle organise aussi des pièces de théâtre avec Mme Laura Pellerin Goulet dont "La fille de Jaire", "La Marraine de Charlie", "Les chaussons de la duchesse Anne".

Après la vente de leur ferme, ils vont demeurer à Belleterre. Thomas décède en décembre 1966. Albertine réside maintenant au Foyer Duhamel. À 95 ans, elle voit la 5ème génération. Son meilleur passe-temps est encore de jouer du piano dans la grande salle où plusieurs personnes viennent l'écouter et chanter.



Thomas et Albertine à leur 50ème anniversaire de mariage. Leurs enfants: Pâquerette, Raymond et Bridgitte (Lucille est décédée à 7 mois).

**Simone Valiquette & Raymond Simard**

En janvier 1943, Simone, fille d'Alfred Valiquette et Bertha Authier, épouse Raymond, fils de Thomas Simard et Albertine Tremblay. De ce mariage naissent 9 enfants. Trois dures épreuves frappent la famille: Pierre décède à 15 ans, Lucille à 18 ans et Carmen à 40 ans.

La famille vit sur la ferme paternelle de 1947 à 1974. Depuis environ 6 ans, Raymond fait le transport du courrier Ville-Marie-Rouyn. Le tissage et le bénévolat occupent Simone. Depuis 11 ans, elle est responsable de la salle de quilles. Simone et Agathe Desrochers furent les deux premières marguilliers de la paroisse.



*Assis de g. à d.: Renée, Raymond, Simone et Réjean Debout de g. à d.: Roger, Michèle, Nicole et André.*

**Chrystine Paquette & Réjean Simard**

C'est au mois d'octobre 1983 que Chrystine quitte Ville-Marie pour partager sa vie avec Réjean Simard, natif de Fabre.

Fils de Simone et Raymond Simard, Réjean exerce le métier de camionneur depuis une quinzaine d'années. Sa compagne Chrystine, fille de Noëlla et Jean-Paul Paquette, travaille comme caissière depuis 6 ans dans une épicerie de Ville-Marie. Sa fille Stéphanie, maintenant âgée de 9 ans, poursuit sa 4<sup>ème</sup> année.



*Réjean, Chrystine et Stéphanie*

**Thérèse Dubois & André Simard**

Par une belle journée d'hiver, le 27 décembre 1968, André, fils de Simone et Raymond Simard, épouse Thérèse. De cette union naissent 3 enfants: Nathalie, Pascal et Alain.

Depuis septembre 1974, André exploite la ferme paternelle tandis que Thérèse exerce sa carrière de professeure à la maternelle de Fabre et Béarn.



*Thérèse, André et Nathalie. Alain et Pascal en avant.*

**Idèle Gagné & Victorin Sirard**

Idèle, fille de Donat Gagné et Alexina Caya, naît à Fabre le 18 juin 1949. Victorin voit le jour à Ville-Marie le 1<sup>er</sup> avril 1937. Le couple donne naissance à une fille: Christine.

Victorin et Idèle exploitent une ferme dans le rang 5 nord. En plus d'être agriculteur, Victorin est opérateur de machinerie lourde.



Idèle

Victorin et leur fille Christine

### Pierrette Plasse & Claude Tassé

Native de Fabre, Pierrette voit le jour le 8 mai 1944. Mariée à Claude Tassé, ils élèvent 3 enfants. Le couple vit quelque temps à Fabre. Ils vivent présentement à Évain.



Pierrette et ses 3 enfants: Suzie, Sylvain et Lyne

### Yvonne Gauthier & François Thérien

François, fils de Wilfrid Thérien et Émilie Plante, naît le 9 mars 1916. Yvonne, née le 12 février 1913, est la fille de Patrick Gauthier et Thérèse Brunet. Natifs tous les deux de Lorrainville, François et Yvonne s'épousent le 29 octobre 1941. De cette union naissent 6 filles et 1 garçon.

Le jeune couple choisit de s'établir à Fabre sur la ferme achetée de François Grenier. En 1946, ils prennent possession de la ferme d'Antonio Rochon qu'ils exploitent jusqu'en 1969. La terre est vendue en 1977 mais ils demeurent

propriétaires de la maison. François travaille à l'hôpital de Ville-Marie de 1967 à 1980. Il s'implique activement dans son milieu: à la chorale pendant 35 ans, Commission Scolaire, Caisse Populaire, loisirs...

Le 10 mars 1981, Yvonne quitte les siens à l'âge de 68 ans. François épouse en secondes noces Clarisse Généreux le 22 mai 1982. Ils résident maintenant à New-Liskeard.



En avant de g. à d.: Marcelle, François, Nicole et Yvon 2ème rangée: Micheline, Pierrette, Jacqueline et Lucienne. En médaillon: Yvonne

### Alma Delorme & Herby Thibert

Fille d'Anna Dupré et Jean-Baptiste Delorme, Alma est née le 7 juillet 1916 à St-Hugues. Avec son époux Herby Thibert, ils fondent une famille de 7 enfants. Pour subvenir aux besoins de sa famille, Herby est journalier mineur. Alma quitte les siens le 13 janvier 1987 et Herby l'a rejoint dans l'au-delà.



En avant: Johnny, Yvon, Léon 2ème rangée: Hélène, Marcelin Thibert (son père), Albert assis sur son père, Herby, Gisèle assise sur Alma et Guy.

### May Ashdown & Victor Toupin

Fils de Délina Lavigne et Napoléon Toupin, Victor naît à Ham-Nord en 1894. En 1918 en Angleterre, il unit sa destinée à May Ashdown née en 1898 dans ce coin de pays.

A l'automne 1927, le couple arrive à Fabre avec leurs 2 enfants Lionel et Joyce. Victor travaille au magasin d'Albéric Barbe comme commis. En 1935, il achète le magasin et y installe sa famille à laquelle s'ajoutent 2 enfants: Denis et une fille adoptive Gloria.

Lionel, pilote dans le R.C.A.F. meurt dans une attaque sur l'Allemagne en 1943. Joyce épouse Dave Latendre à Fabre en 1945. David, leur fils, naît ici avant leur départ pour Garson, Ontario où 9 autres enfants sont nés. En 1950, Denis épouse Rose Fleury de Ville-Marie et demeure à Fabre pour travailler avec son père. Trois enfants voient le jour: Ghislaine, Micheline et Linda. En 1952, la famille quitte Fabre pour s'établir à Mattawa où sont nés 4 autres enfants.

Victor et May vendent le commerce en 1954. Victor décède à North Bay en 1967. May va rejoindre sa fille Gloria en Californie où elle quitte ce monde en 1974.



*May Ashdown et Victor Toupin*



*Leurs enfants: Léonel, Joyce et Denis*

### Noëlla Barbe & Willie Toupin

Noëlla, née le 30 août 1902, est la fille de Mathilda Fleury et Georges Barbe. Willie, né le 10 avril 1896, est le fils de Délina Lavigne et Napoléon Toupin. Noëlla et Willie s'épousent à Fabre et s'installent sur la terre paternelle dans le rang 2 de Fabre. La famille Toupin compte 17 enfants dont un est décédé en bas âge.

Après la vente de la ferme, Willie travaille quelque temps au ministère des Transports et s'occupe du Syndicat. Il est également maire pendant de nombreuses années. Il décède le 20 février 1968. Noëlla est présentement hospitalisée au Centre de Santé Ste-Famille.



*Raymond, Armand, Gérard, Roméo, André Centre: Claire, Marie-Rose, Rita, Colette, Antonio, Thérèse, Pierre, Roger et Lucienne En bas: Léa, Noëlla, Willie, Maria.*

### Jeanne Martel & André Toupin

Jeanne, fille de René Martel et Yvonne Gauthier, naît à Fabre le 13 mai 1924. André, fils de Noëlla Barbe et Willie Toupin, voit le jour le 10 novembre 1924 à Fabre. Ils unissent leur vie le 25 juin 1947. Leur famille compte 7 enfants.

André a exercé les métiers de bûcheron et mécanicien. Le couple profite maintenant de leur retraite.





En avant de g. à d.: Carole, Jeanne, André, Denise A l'arrière: Rémi, Lise, Mario, Annie et Guy

### Denise Roy & Gérard Toupin

Gérard, fils de Willie Toupin et Noëlla Barbe, est né à Fabre le 19 janvier 1934. Denise voit le jour à Lorrainville le 21 janvier 1939. De leur mariage célébré le 30 décembre 1957 naissent 1 garçon et 2 filles.

Les nouveaux mariés demeurent à Fabre de 1958 à 1961. Denise est infirmière et Gérard exerce le métier de peintre.



En avant: Manon, Denise et Gérard En arrière: Sylvie et Yves

### Noëlla Desrochers & Armand Toupin

Tous deux nés et élevés dans le rand du Lac, Noëlla et Armand se marient le 2 juillet 1962. Armand est le fils de Noëlla Barbe et Willie Toupin et est né le 4 juillet 1939. Noëlla, née le 23 décembre 1941, est la fille de Ernestine Venne et Armand Desrochers. Le couple donne naissance à 3 enfants. Cependant, une épreuve frappe la famille. Après une longue maladie, Gisèle décède le 18 septembre 1988 à l'âge de 23 ans.

Armand exerce toujours le métier de charpentier-menuisier et Noëlla exerce depuis 5 ans celui d'aide-coiffeuse. Tous deux aiment profiter du calme que leur procure leur chalet d'été avec les enfants et leur petit-fils.

### Cécile Audet & Raymond Toupin

Raymond, né à Fabre en 1935, est le fils de Noëlla Barbe et Willie Toupin. Cécile, née à Béarn en 1940, est la fille de Jeannette Brodeur et Lucien Audet. Ils s'épousent le 30 juin 1958 et quatre enfants naissent de leur union.

Raymond travaille au ministère des Transports depuis 30 ans. Il est conseiller municipal pendant 14 ans et secrétaire des pompiers pendant 15 ans. Le couple aime profiter de leur chalet l'été et pratique le ski chaque hiver.



Gisèle, Richard, Armand, Noëlla En avant: Line



En arrière: Michel, Diane, Francine, Claude En avant de g. à d.: Raymond, Cécile

**Roseline Desrochers & Michel Toupin**

Michel, né le 8 avril 1963, est le fils de Cécile Audet et Raymond Toupin. Roseline, née le 9 décembre 1960, est la fille de Alice Larochelle et Joseph Desrochers. Le couple a une fille.

Michel exerce le métier de foreur et Roseline travaille à mi-temps au bureau municipal de Fabre.



*Michel, Alicia et Roseline*

**Thérèse Pineault & Roméo Toupin**

Thérèse, née à Fabre le 5 octobre 1929, est la fille de Marie Vanel et Ernest Pineault. Roméo, né à Fabre le 8 février 1927, est le fils de Noëlla Barbe et Willie Toupin. Ils s'épousent le 14 juillet 1948. De leur union naissent 4 enfants: Gilles, Réjean décédé le 20 septembre 1974, Léo et Daniel.

Roméo exerce le métier de bûcheron. Mais le travail n'étant que saisonnier, le couple nous quitte en juin 1955 pour s'établir à Ste-Thérèse où Roméo devient mécanicien. Le couple demeure maintenant à Vaudreuil où ils vivent une paisible retraite depuis 1985.



*Roméo et Thérèse*

**Marie Laforest & Ludger Turcotte**

**Hélène Gagnon & Henri Turcotte**

Originaire de St-Cuthbert, comté de Berthier, Ludger arrive au Témiscamingue en 1907. Marié à Marie Laforest, ils s'établissent à Fabre avec leurs 5 enfants: Joseph, Henri, Marie-Anne, Marie-Louise et Philippe. À peine installés, ils adoptent un petit garçon de 2 ans qui a perdu sa mère, Duncan Larouche.

Ils prennent possession des lots 42-45 dans le rang 4. Ludger achète aussi un moulin à scie dans lequel il y a une «moulange» à grains et un moulin à bardeaux.

Quatre ans après leur arrivée à Fabre, Henri, surnommé "Bébé", épouse Hélène Gagnon le 10 janvier 1911. De leur union naissent 16 enfants dont 2 filles décédées très jeunes. Ce sont: Alfred, Madeleine, Jean-Paul, Jacqueline, Marie-Rose, Éliane, Dolorès, Germain, Albertina, Charles, Stella, Lucile, Pierre et Pauline.

Henri continue le travail de son père. Agé de 58 ans, Henri décède en 1944. En 1947, Hélène vend la ferme et le moulin à scie à ses fils et retourne vivre au village sur la ferme qu'elle achète de son frère Eugène Gagnon. Les 5 plus jeunes demeurent encore avec elle.

En 1959, Hélène décède à l'âge de 68 ans. La mort est déjà venue cueillir Éliane, Jacqueline et Madeleine.



*Hélène Gagnon et Henri Turcotte*

### Léonie Gauthier & Alfred Turcotte

Le 19 octobre 1911, naît le premier garçon d'Hélène Gagnon et Henri Turcotte. Alfred grandit sur la ferme dans le rang où il apprend vite à manier les billots et les planches au moulin de son père.

Léonie, née à St-Eugène le 14 novembre 1913, enseigne 6 ans dans sa paroisse avant d'enseigner à "Larnouche". En juillet 1937, Alfred et Léonie s'unissent pour la vie et 5 enfants s'ajoutent à la maisonnée.

Alfred, homme doux, paisible et bon vivant, a été cultivateur pendant plusieurs années; aujourd'hui, il est fier de jardiner, surtout les fèves...

Léonie, femme de grand courage, a enseigné durant une bonne partie de sa vie. Aujourd'hui, elle réalise de beaux travaux d'artisanat pour ses enfants et petits-enfants.



A leur 50<sup>ième</sup> anniversaire de mariage. De g. à d.: Sigismond, Thérèse, Alfred, Léonie, Lorraine, Lucie, Luc en médaillon.

### Octavie Goulet & Charles Turcotte

Charles, fils de Henri Turcotte et Hélène Gagnon, est né à Fabre le 20 janvier 1925. Le 10 juin 1953, il épouse Octavie, fille de Joseph Goulet et Marie Drolet, née à Fabre le 19 mai 1930. Ils sont les parents de 4 enfants tous nés ici.

Octavie est enseignante et Charles achète la ferme de sa mère qu'il exploite jusqu'à leur départ de Fabre pour St-Antoine des Laurentides le 1er juillet 1964 où ils vivent encore.



En avant: Denise et Éric le fils de Jocelyne En arrière: Jocelyne, Nicole, Octavie, Charles et Marc

### Brigitte Héroux & Germain Turcotte

Fils d'Hélène Gagnon et Henri Turcotte, Germain vient au monde le 1er juillet 1922. Le 20 mai 1947, il marie Brigitte Héroux née le 11 juin 1928. Germain est cultivateur à Fabre jusqu'en 1959. En 1960, la famille Turcotte s'établit à Val-d'Or où elle demeure encore.

Avec les années, 9 enfants s'ajoutent à la maisonnée. Ce sont: Jean-Guy, Henri, Gaétane, Suzelle, Renelle, Jean-Pierre, Daniel, Yolaine et France sont nées à Val-d'Or.



Germain et Brigitte entourés de quelques-uns de leurs enfants et petits-enfants à leur 35<sup>ème</sup> anniversaire de mariage.

**Simonne Charland & Jean-Paul Turcotte**

Jean-Paul et Simonne, nés à Fabre, se sont épousés le 3 juillet 1946. Huit enfants sont nés de leur union. Jean-Paul décède le 12 septembre 1989 à l'âge de 75 ans.



*En avant de g. à d.: Diane, Jean-Paul, Simonne, Colette En arrière: Yvon, Rémi, Jean-Robert, Vianney, Raynald et Camille*

**Jean-Robert Turcotte**

Jean-Robert est le fils de Simonne Charland et Jean-Paul Turcotte. Le 27 juin 1970, il épouse Francine Hudon, fille de Benoît Hudon et Bérangère Giroux. Trois enfants sont nés de ce mariage: Emmanuelle, Anne-Marie et François.

Après avoir terminé ses études en médecine à Sherbrooke, Jean-Robert revient travailler au Centre Hospitalier Rouyn-Noranda pendant 5 ans. Il revient à Fabre en 1980 pour pratiquer au Centre de Santé Ste-Famille jusqu'en 1988. A cette date, il quitte Fabre pour quelques années afin de se spécialiser en psychiatrie.



*Jean-Robert et sa nouvelle compagne Brigitte St-Pierre de Rimouski*



*Emmanuelle, François et Anne-Marie.*

**Cécile Otis & Pierre Turcotte**

Pierre Turcotte, fils d'Henri Turcotte et Hélène Gagnon, est né à Fabre le 9 avril 1930. Il demeure dans la localité jusqu'en 1965 environ. En 1976, il épouse Cécile Otis de Timmins. Ils vivent à Timmins depuis ce temps.



*Cécile Otis, Marie-Rose Lapierre, Pierre Turcotte et Dolorès Turcotte.*

**Évangéline Larochelle & Philippe Turcotte**

Philippe est né à St-Cuthbert le 10 décembre 1893. Ses parents Ludger Turcotte et Marie Laforest viennent s'établir à Fabre sur une ferme du rang 4 près de la rivière Young. Philippe a 13 ans. Il grandit en travaillant sur la ferme aimant la lecture et la politique surtout libérale.

Il rencontre Évangéline Larochelle née à Fabre le 3 avril 1901. Ils se marient le 8 juin 1921. A son mariage, étant le plus jeune des garçons de Ludger, il hérite de la ferme à la condition

de prendre soin de ses parents et Duncan Larouche, enfant adoptif.

Ses parents, Ludger et Marie, décèdent à 77 ans à l'été 1927. Philippe s'éteint le 11 novembre 1967. Évangéline vit au Centre d'Accueil Duhamel de Ville-Marie depuis 4 ans.



*En avant: Évangéline et Philippe . 2ème rangée: Denis, Denise, Eugénie et Eugène*

### **Danielle Dubois & André Trépanier**

C'est le 17 avril 1987 que Danielle et André arrivent à Fabre. Natif de Nédelec, André est le fils de Florian Trépanier et Marguerite Bastien. Il exerce le métier de mécanicien. Danielle est la fille de Marcel Dubois et Juliette Allard de Fugèreville. Après des études comme technicienne en laboratoire médical, elle a travaillé à Ville-Marie.



*Danielle Dubois et André Trépanier*

### **Nicole Pelchat & André Turgeon**

Nicole, fille de Lucien Pelchat et Rita Toupin, naît à Fabre le 21 mai 1953. Après avoir été vendeuse et caissière, elle complète sa formation en suivant des cours pour adultes en dactylo et en informatique.

Originaire de Latulipe, André est né le 1er février 1955. Il exerce le métier d'opérateur de machinerie lourde. Domicilié à Ville-Marie, le couple élève 2 enfants.



*André, Nicole, Stéphane et Nadia*

**Olive Gascon & Louis Valiquette**

Originaire de Terrebonne, Louis est né le 24 novembre 1873 et Olive le 10 juin 1876 à Ste-Anne-des-Plaines. Le 25 septembre 1894, ils se marient à l'église de Ste-Anne-des-Plaines. Leur famille compte 13 enfants: Marguerite (décédée bébé), Alfred, Georges, Wilfrid, Germaine, Lucien, Joseph, Alida, René, Collette, Louisa et les jumeaux Fernand et Fernande.

Arrivés à Fabre en 1903, ils achètent la terre de Louis Venne. Louis Valiquette possède un magasin général. Il cultive la terre et fait la livraison des viandes à Témiscaming.

Olive décède à 42 ans le 6 novembre 1918. Elle laisse un bel exemple de courage et de foi. Louis se remarie à veuve Rose-Anna Roussil en 1923 à Montréal. Il décède le 15 septembre 1936. Nous rendons hommage à nos courageux pionniers.



*Louis Valiquette et Olive Gascon*

**Bertha Authier & Alfred Valiquette**

Alfred, né à Ste-Anne-des-Plaines en 1897, arrive à Fabre avec ses parents Olive et Louis Valiquette en 1903. Le 14 avril 1921, il épouse Bertha Authier, née en 1896 à Montréal et installée à Fabre en 1915. Ils s'entourent d'une belle famille de 9 enfants dont 8 vivants.

Alfred cumule plusieurs tâches pour subvenir aux besoins de sa famille: restaurateur, barbier et taxi. Le bon fonctionnement du restaurant est, en grande partie, sous la responsabilité de Bertha.

Alfred décède à l'âge de 59 ans en 1957 et Bertha le rejoint dans la paix en 1978, à l'âge de 82 ans.



*En avant de g. à d.: Simone, Olivette, Bertha, Roger (curé à Rouyn-Noranda), Lucille et Alfred 2ème rangée: René, Raymond Simard (époux de Simone), Yves, Raymond et Stella Turcotte, Madeleine et Roger Goulet.*

**Stella Turcotte & Raymond Valiquette**

Issu du mariage de Alfred Valiquette et Bertha Authier, Raymond est né le 5 octobre 1925. Le 4 août 1948, il épouse Stella née en mai 1927. Elle est la fille de Henri Turcotte et Hélène Gagnon. Pour compléter leur bonheur, 4 enfants s'ajoutent.

Stella enseigne 10 ans dont 3 ans à Fabre. Mécanicien de métier, Raymond travaille au garage de Pierre Gagnon plusieurs années. La famille quitte Fabre en 1965. Maintenant retraités, Stella et Raymond demeurent à Ville-Marie.



*En avant: Louise, André, Stella. En arrière: Rock, Raymond et Jean.*



### **Reina Pelchat & Yves Valiquette**

Mariés en août 1954, Reina et Yves partent vivre à Sudbury où Yves pratique le métier de barbier pendant 3 ans. De retour à Fabre en 1957, ils prennent possession du restaurant d'Alfred Valiquette, père de Yves, qu'ils transforment en hôtel cinq ans plus tard. Ils gèrent ce commerce jusqu'en 1971.

De 1972 à 1976, Yves travaille au ministère du Travail et de la Main-d'Oeuvre du Québec à Ville-Marie. Au début de 1976, ils quittent Fabre avec leur fille pour une belle expérience de vie qui dure 9 ans sur les chantiers de l'Hydro-Québec à la Baie-James. Reina agit comme monitrice aux loisirs et Yves occupe un poste cadre comme chef de section au logement pour la firme Lavalin.

A la fin du projet en 1984, ils s'installent à St-Bruno-de-Montarville. Yves est gestionnaire pour des condominiums à Longueuil alors que Reina partage son temps entre son foyer et un travail à temps partiel dans une boutique de vêtements pour dames.



*Yves, Reina et leurs 3 enfants: Denis, Nancy et Jacques.*

### **Yvonne Gagné & Lucien Valiquette**

Yvonne, fille de Malvina et Wilfrid Gagné, et Lucien, fils d'Olive et Louis Valiquette, sont tous les deux nés à Fabre. Yvonne vient au monde le 29 août 1908 et Lucien le 10 juillet 1904. Ils se marient le 1er octobre 1930 et 4 enfants naissent de cette union.

Pendant plusieurs années, Lucien fait, avec son père, la livraison des viandes à Témiscaming. En 1936, il prend possession de la terre paternelle. A partir de 1953, il travaille au moulin à scie à Tee Lake pendant 14 ans. Lucien est concierge de l'école et son épouse l'épaula dans son travail. Il consacre beaucoup de temps et d'énergie dans divers mouvements de la paroisse. Yvonne confectionne plusieurs pièces de couture et d'artisanat.

Lucien décède le 8 juillet 1977 à 73 ans. Yvonne nous quitte le 2 août 1982 à 73 ans. Nous rendons hommage à nos vaillants et pieux parents.



*Aurèle, Lucien, Lucette, Guy, Yvonne, Lise et Claude*

### **Thérèse Pelchat & Aurèle Valiquette**

Issus de la même paroisse, Aurèle, fils aîné d'Yvonne et Lucien Valiquette, vient au monde le 3 octobre 1931 et Thérèse, fille d'Anna et Raoul Pelchat naît le 3 novembre 1933. Ils unissent leur destinée le 11 juin 1953 et s'entourent d'une belle famille de 8 enfants.

En 1953, le couple prend possession de la ferme qu'il exploite pendant 7 ans. Aurèle travaille ensuite pour les Entreprises de construction du Témiscamingue pendant environ 8 ans. Depuis décembre 1970, il travaille au Ministère des Transports, il est maintenant contremaître.

Impliqué dans la paroisse, Aurèle est maire depuis 1980. Thérèse voit à l'organisation et à l'entretien du patrimoine familial.



*Francine, Luc, Thérèse, Marc, Aurèle, Annie, Benoit et Robert. Roméo décédé en 1985 (23 ans) et Marie (1 jour) n'apparaissent pas sur la photo*

### **Jacqueline Desrochers & Robert Valiquette**

Jacqueline, fille de Francis Desrochers et Maria Gagnon, et Robert, fils d'Aurèle Valiquette et Thérèse Pelchat, sont tous les deux natifs de Fabre. Mariés en 1975, deux filles naissent pour compléter leur bonheur.

Leurs emplois respectifs leur ont permis de demeurer à Fabre. Robert travaille au Ministère des Transports et Jacqueline est secrétaire à l'école de Fabre.



*Jacqueline, Robert, l'aînée Isabelle et Caroline*

### **Léonie-Marie Malet & Jean-Guy Vanel**

Originaire de France, Jean-Guy Vanel est né le 26 février 1866. Le 5 novembre 1892, il épouse à St-Alban Léonie-Marie Malet née le 30 janvier 1869.

Ce couple arrive à Fabre en 1911 et s'installe sur une terre qu'il défriche. Six enfants viennent agrandir leur famille: Auguste, Augustine, Joseph, Marie, Eugénie et Rose.



*Les familles Vanel et Pineault 2ème rangée de g. à d.: Auguste Vanel, Léonie-Marie Malet (grand-mère), Augustine Vanel, Joseph Vanel, Marie Vanel (1ère femme d'Ernest Pineault). En avant: Les enfants d'Ernest et Marie: Henri, Dolorès, Jeanne, Thérèse, Lucille (bébé) et Berthe.*

**Arthémise Desroches & Louis Venne**

Louis naît à St-Paul de Joliette le 21 novembre 1849. Il est le fils de Louis Venne et Hermine Sigard. Arthémise, fille de Gilles Desroches et Rosalie Pautzé, est née à St-Paul le 11 juillet 1852. Leur mariage est béni à St-Paul de Joliette le 3 avril 1869.

Arrivés à Fabre en 1894, ils travaillent durement pour défricher une terre dans le rang 4 et construire une maison et des bâtiments de ferme. C'est Louis qui a coupé le bois qui a servi à la construction de la 1ère église.

Le couple élève 11 enfants qui les assistent dans leur travail de pionniers: Henri, Moïse, Arzélia, Manophile décédé à 1 an, Marie-Louise décédée à 3 ans, les jumelles Nélida et Victoria, Arthur, Ernest, Henry et Marie-Louise. Arthémise rend l'âme le 7 décembre 1916 à 64 ans et Louis meurt le 12 décembre 1917 à 68 ans.



*Louis et Arthémise*

**Clara Brassard & Arthur Venne**

Arthur, fils de Arthémise Desroches et Louis Venne est né le 10 janvier 1883 à St-Paul de Joliette. Il arrive à Fabre en 1896. Le 1er avril 1907, il épouse à Ville-Marie Clara Brassard, fille de Cordélia Désormiers et Damase Brassard. Clara est née à Labelle le 10 février 1889. Arthur et Clara demeurent quelque temps à Ville-Marie et viennent s'établir à Fabre en 1908. Ils ont 7 enfants: Armand, 5 filles décédées en bas âge et Marguerite. Par la suite, ils vont vivre à Timmins.

Le 23 août 1931, Arthur décède dans un accident d'auto à l'âge de 49 ans. Clara se remarie avec son beau-frère Ernest Venne.

Clara décède à Fabre en décembre 1956.



*Arthur et Clara*

### **Marie-Louise Laforest & Ernest Venne**

Ernest, fils de Louis Venne et Arthémise Desroches, vient au monde le 10 mai 1884. Il arrive à Fabre avec son frère Henry en 1903. Le 5 août 1912, il épouse à Fabre Marie-Louise Laforest qui a déjà un fils, Joseph Moisan, d'un 1er mariage.

Six enfants naissent de cette union: Jules, Adélar, Noël, Marie-Ange, Ernestine et Léo-Paul. Pour subvenir aux besoins de sa famille, Ernest est cultivateur.

Marie-Louise décède le 10 octobre 1933. Ernest se remarie avec Clara Brassard le 13 juin 1936. Elle rend l'âme en décembre 1958 et Ernest la rejoint le 13 août 1959.

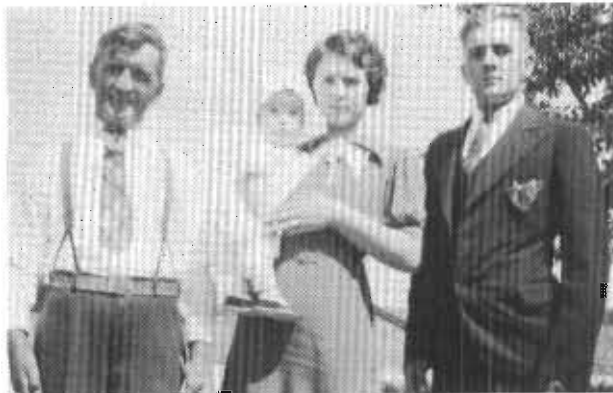

*Ernest, sa fille Ernestine et son fils Léo-Paul*

### **Lucille Pineault & Léo-Paul Venne**

Né à Fabre le 17 juin 1922, Léo-Paul est le fils de Marie-Louise Laforest et Ernest Venne. Le 30 juin 1943, il épouse à Fabre Lucille Pineault née le 13 janvier 1923.

Journalier l'été et l'hiver bûcheron, Léo-Paul devient plus tard contremaître pour la Voirie. Léo-Paul, Lucille et leurs 5 enfants quittent Fabre pour aller vivre à Dorion. Après le décès de Lucille survenu le 14 décembre 1962, Léo-Paul se remarie avec Corinthe Poulin le 11 septembre 1986. Ils habitent toujours à Dorion.



*En avant: Léo-Paul et Lucille En arrière: Denis, Maurice, Jacques, Roger et Denise*

### **Fleurette Manseau & Lionel Venne**

Lionel, fils de Émilienne Goulet et Adélar Venne, épouse le 11 juin 1960, Fleurette Manseau, fille de Noëlla Gauthier et Antoine Manseau. À Fabre, Lionel travaille dans les camps forestiers. Vers 1969, Lionel et Fleurette déménagent à Burlington, Ontario, où ils demeurent encore aujourd'hui. Lionel y est contracteur pour la construction de maison. Le couple a deux enfants: Diane et Roland.

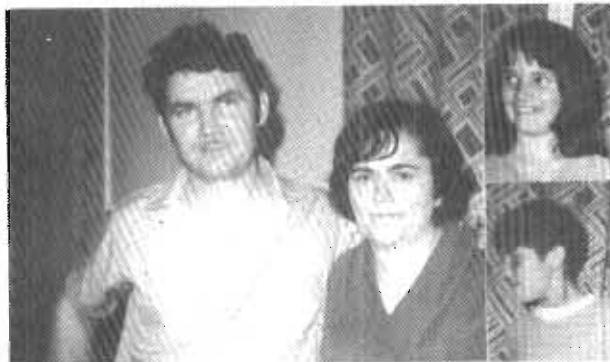

*Lionel, Fleurette et leurs enfants: Roland et Diane*

**Catherine McDonald & Achille Verhelst**

Fils d'Ignace Verhelst et Adèle Kattebeeke, Achille épouse Catherine le 27 octobre 1896. Née le 15 mars 1871, elle est la fille de John McDonald et Angéline Dufort. Achille et Catherine viennent s'établir à Fabre en 1904 aux abords du lac Témiscamingue près de l'embouchure de la rivière Lavallée.

Ils vivent principalement de l'exploitation d'une ferme, d'un moulin à scie et de certaines autres rentes. Achille est maire de la municipalité pendant environ 8 années (entre 1909 et 1920). A la suite de l'incendie qui coule son bateau "Le Météor" dans le lac Témiscamingue le 29 novembre 1926, il transfère les biens de la ferme à son fils Albert pour ensuite déménager à Montréal avec le reste de la famille soit: Rose-Anna, Hélène, Bertha et Albéric.



En bas de g. à d.: Rose-Anna, Bertha, Albéric En haut de g. à d.: Catherine, Achille et Albert

**Gracioza Racicot & Albert Verhelst**

Albert, né à Ville-Marie en 1900, arrive à Fabre en 1904 avec ses parents Achille Verhelst et Catherine McDonald. Ayant vécu toute son enfance avec sa famille, il prend possession de la ferme paternelle vers 1926 lorsque son père décide de s'établir à Montréal.

Il épouse Gracioza, fille de Médor Racicot et Joséphine Joly, née le 7 novembre 1902. Ils élèvent une famille de 5 enfants. Aline et Desneiges résident toujours à Fabre.



Marcel, Aline, Simone, Desneiges, Gérard Au centre: Albert et Gracioza

**Madeleine Pelletier & Marcel Verhelst**

Marcel, fils d'Albert Verhelst et Gracioza Racicot, est né à Fabre le 25 juin 1925. Le 25 août 1952, il épouse à Rivière-du-Loup Madeleine Pelletier, née le 25 mars 1926.

Ils viennent s'établir sur la ferme paternelle. En juin 1961, la famille quitte Fabre pour aller demeurer à l'Ange-Gardien. De cette union sont nés 4 enfants. Louis est décédé à 1 mois.



En haut: Marcel, Madeleine et Ginette En bas: Gilles et Louis



**Soeur Irène Verville s.a.s.v.**

Soeur Irène arrive à Fabre en août 1969. En 1970, elle prend la responsabilité de la maison jusqu'en 1973. En 1974, les religieuses deviennent les collaboratrices des pères Oblats, responsables de la paroisse. Elle devient alors ménagère du presbytère et sacristine jusqu'en juin 1988, année de son départ définitif.

En 1985, Soeur Irène a le bonheur de fêter son jubilé d'Or au milieu des paroissiens. "C'est un souvenir ineffaçable qui a marqué ma vie. Merci reconnaissant pour toutes les bontés et amitiés reçues."



*Soeur Irène Verville s.a.s.v.*



*Marie Gagnon et Paul Wilcott.*



*Delvina Cyr, Paul Wilcott, Antoinette et Euclas.*

**Marie Gagnon & Paul Wilcott**

Paul, fils de Didace Wilcott et Délia Boulanger, épouse Marie Gagnon, fille de Balthazar Gagnon et Philomène Lemieux. De cette union sont nés 9 enfants: Alma, Rose-Marie, Alexandre, Éva, Élise, Isabelle et des jumeaux. Marie décède en donnant naissance à ses jumeaux. La famille demeure sur une ferme dans le rang 5.

Le 28 juin 1922, Paul épouse en secondes noces Delvina Cyr. Ils donnent naissance à 3 enfants: Marguerite, Euclas et Antoinette. Paul décède le 13 octobre 1953 à l'âge de 73 ans.



*Fabre est fier d'avoir accueilli ces familles anciennes et récentes dont nous n'avons pas les photos mais qui, elles aussi, ont contribué à enrichir notre patrimoine. En voici quelques-unes.*

- M. & Mme Donat Aubin et Marie-Rose Couturier  
M. & Mme Roland Aubut et Bibiane Delorme  
M. & Mme Hormidas Barbe et Délima Diotte  
Mme Geoges Baklé  
M. & Mme Denis Baril  
M. & Mme Henry Bean (Lefebvre)  
M. & Mme Albert Beauchamp et Aurore Berthiaume  
M. & Mme Michel Beauchamp et Yolande Ouellet  
M. & Mme Calixte Beaudoin et Annette Vadeboncoeur  
M. & Mme Ferdinand Beaudoin et Claudia Goulet  
M. & Mme Gilles Beaudoin  
M. & Mme Lorenzo Beaudoin et Rose Desormeaux  
M. & Mme Marcel Beaudoin et Lynda Bernard  
M. & Mme Paul Béchamps et Ida Gauthier  
M. & Mme Florial Bégin et Jacqueline Martel  
M. & Mme François Bélisle et Lumina Beauregard  
M. & Mme André Bellehumeur  
M. & Mme Emile Bernard et Adrienne Bérubé  
M. & Mme Ghislain Bernard et Lison Manseau  
M. & Mme Gilbert Bérubé  
M. Ernest Bigras  
M. & Mme Edmond Bilodeau et Marie-Louise Champagne  
M. Alex Blais  
M. & Mme Octave Bonin et Marie-Louise Blanchard  
M. Emmanuel Bouchard  
M. & Mme Gédéon Boulanger et Marie Jolin  
M. & Mme Benjamin Boulianne et Léa Hochu  
M. Alexandre Bourdon  
M. Clément Bourdon  
M. & Mme Edouard Boyer et Albina Fournier  
M. & Mme Charles Bray et Alma Plante  
M. & Mme Roméo Bray et Germaine Jacob  
M. & Mme Joseph Bridevaux et Dorilla Villiar  
M. & Mme Honoré Brouillard  
M. & Mme Marcel Brouillard  
M. & Mme Octave Brouillard et Eloïse Harnesse  
M. & Mme Adélarde Bruneau et Mary Vahy  
M. & Mme Gabriel Cadotte et Cécile Bellehumeur  
M. Léon Caron  
M. & Mme Roger Champoux et Huguette Jeanneteau  
M. & Mme Jérémie Charest et Marie Moffette  
M. & Mme Louis Charest et Albina Charest  
M. & Mme Arthur Chénier et Régina Girard  
M. & Mme Joseph Chevrier et Marie Sirard  
M. & Mme Jean Clermont et Céline Demers  
M. & Mme Stanislas Clouâtre  
Mme Sylvie Clouâtre  
M. & Mme Jean-Louis Cloutier  
M. & Mme Alcide Corbeil et Laurette Trudeau  
M. & Mme Joseph Côté  
M. & Mme Francis Courville et Mathilde McNabb  
M. & Mme Antoine Couturier et Anna Aubin  
M. Stanislas Couturier  
M. & Mme Charles Cyr et Florida Poulin

---

M. & Mme Pierre David et Lise Laplante	M. & Mme Lionel Gaudet
M. Patrice Delavenne	M. Emile Gaudrault
M. & Mme Michel Delorme et Carole Jacob	M. & Mme Armand Gauthier et Maria Ferron
M. & Mme Aldoria Demers et Alice Rocque	M. & Mme Paloma Gauthier
M. & Mme Eloi Demers	M. & Mme Narcisse Gauvreau et Valérie Bourgeois
Mme Micheline Demers	M. & Mme Etienne Gélinau et Tonil Samson
M. & Mme Raymond Demers	M. & Mme Augustin Giboulot
M. & Mme Raoul Denis et Irène Drouin	M. & Mme François-Xavier Giboulot
M. & Mme Napoléon Dénomme et Olympe Boivert	M. & Mme Joseph Gingras
M. Claude Desaulniers	M. Georges Girard
M. & Mme Claude Descôteaux et Nycole Gauthier	M. Sylvain Girard
M. & Mme Emile Descôteaux	M. & Mme Albert Giroux
M. & Mme Joseph Déselliers et Delvina Plante	Mme Exérina Goulet
M. & Mme Gaétan Desjardins	M. & Mme Vital Goulet et Marie-Louise Gagnon
M. & Mme Victor Desormiers et Marie Bourchard	M. & Mme Robert Goupil et Georgette Perreault
M. & Mme Joseph Douville et Albina Millette	M. Eugène Grenier
M. & Mme Joseph Drolet	M. & Mme Aldéric Guilbault et Albina Laval-lée
M. Charles Duclos	M. & Mme Michel Hains et Aline Baril
M. & Mme Paul Dumais	M. & Mme Armand Hayes et Solange Laval-lée
M. & Mme Georges Dumas	M. & Mme Alphonse Héroux et Marie Salois
Mme Georgette Dumas	M. & Mme Olympe Héroux
M. Jules Dumont	M. & Mme Gilles Héту
M. & Mme Elzéar Dupuis	M. & Mme Benoit Hudon et Béragère Giroux
Mme Simonne Fournier	Mme Nicole Hudon
M. & Mme Honoré Fréchette	Mme Francine Hudon
M. Joseph Fréchette	M. Gottfried Huser
M. & Mme William Fréchette	Mme Lotti Huser
M. & Mme Alcide Gagné et Cécilia Fréchette	M. & Mme André Julien
M. Stanislas Gagné	M. & Mme Jean Labelle
M. Léopold Gagnon	M. & Mme Yvan Labelle et Carmen Gagnon
M. & Mme Ernest Gaudet et Flore Drolet	

---

- M. & Mme Joseph Laberge  
M. & Mme Félix Labranche  
Famille Georges Lacasse  
M. & Mme Hiéronyme Lacasse et Elisabeth Perreault  
M. & Mme Adélard Lacombe et Henriette Grenier  
M. & Mme Antoine Lacombe et Marie-Louise Prud'homme  
M. & Mme Noël Ladouceur et Annie Cadotte  
M. & Mme Antoine Lefebvre et Elmire Tessier  
M. & Mme Léonel Laforest et Yvonne Drouin  
M. & Mme Léonel Lafrenière et Marguerite Dallaire  
M. & Mme Stephen Lafricain  
M. & Mme Arthur Lalonde  
M. & Mme Victor Lalonde et Alice Pellerin  
M. & Mme Albert Landry  
M. & Mme Serge Lapierre et Chantal Nadeau  
M. & Mme Marcel Laplante et Nicole Brunet  
M. & Mme Peter Larocque et Christianna Lane  
M. & Mme Léo Larose  
M. & Mme Duncan Larouche  
M. Claude Latour  
M. Jacques Lauzon  
M. Salomon Lavallée  
M. & Mme Donat Legrand et Danielle Pelchat  
M. & Mme Rudolphe Lessard et Améïse Plourde  
M. & Mme Damase Léveillée et Victoria Maillé  
M. & Mme John Lynch  
M. & Mme Fabien Madore  
M. & Mme Jean Manseau et Louise Catudal  
M. & Mme Léo Manseau et Simone Beaudoin  
M. & Mme Robert Marcotte  
M. & Mme Lorenzo Martel  
M. & Mme Harry Miller et Louisa Danon  
M. & Mme Victor Magloire Millette et Ida Ladouceur  
M. & Mme Edouard Monfette et Emma Manseau  
M. & Mme Honoré Monfette  
M. & Mme Ferdinand Monfette  
M. & Mme Roger Paré et Céline Martel  
M. & Mme Francis Pelchat  
M. & Mme Adjudor Pellerin et Lucienne Desmarais  
M. & Mme Alexandre Pellerin  
M. & Mme René Pellerin et Francine Martel  
M. & Mme Auguste Perreault et Rosalie Souci  
M. & Mme William Perreault et Zoé Poitras  
M. & Mme Joseph Petit  
M. & Mme Claude Picotin  
M. & Mme Guy Plante  
M. & Mme Hervé Plante et Yvonne Gauvin  
M. Emmanuel Plasse  
M. Ernest Plasse  
Famille Plourde  
M. & Mme Alcide Poirier et Rosalie Morin  
M. & Mme Darril Poirier et Elise Alarie  
M. & Mme Edouard Poirier et Rosalice Langevin  
M. & Mme Etienne Poulin et Henriette Vézina  
M. & Mme Oscar Provencher et Hélène Lavoie  
M. & Mme James Quinn  
M. & Mme Trefflé Racicot (fils) et Sharling Dunns  
M. & Mme Mario Racine et Chantal Proulx

M. & Mme Georges Renaud  
M. Ovila Renaud  
M. & Mme Edouard Ringuette et Antonine  
Vadnais  
M. & Mme Wilfrid Ringuette et Antonia Pel-  
lerin  
M. & Mme Ubald Riopel  
M. Albert Roberge  
M. Gaétan Rodier  
M. & Mme Bernadin Roy et Martha Bégin  
M. & Mme Léo-Paul Rozon et Anita Laforest  
M. & Mme Daniel St-Amour et Sylvie Vien-  
neau  
M. & Mme Armand St-Cyr et Laurence Arpin  
M. Fernand St-Georges  
M. & Mme Adrien St-Jean  
M. & Mme Emmanuel Sauvé et Joséphine  
Roseau  
M. Hervé Sauvé  
M. & Mme Joseph Sauvé et Eva Venne  
M. & Mme Gratien Savoie et Gabrielle Ma-  
thieu  
M. Pierre Sinette  
M. & Mme Napoléon Souci et Germaine Bro-  
deur  
Famille Thiboutot  
M. & Mme William Thifault  
M. Sam Touton  
M. & Mme Auguste Tremblay et Laura La-  
londe  
M. Jacques Turcotte  
M. & Mme Eugène Vézina et Lucia Bibeault  
M. & Mme Adélarde Venne et Emilienne Goulet

## Partition musicale: Fièrement et simplement

1. Viens là j'ai plein de choses à di—re Qui trot'  
2. Viens là j'ai plein de choses à fai—re A-fin  
3. Très tendrement— Je te prends par la main Pour qu'en

1. dans ma tète et a'las pi—rent Je suis  
2. d'ho—no—rer nos soeurs nos frè—res Le pa—  
3. semble on fasse un bout de chemin Dans le

1. sûre ça va te sé—dui—re Tu ver—  
2. tri—moi—ne qu'ils nous ont transmis Vaut bien  
3. fa—bu—leux ryth-me des saisons (\*)

1. ras qu'ensembl' on va bien ri—re Une  
2. une fête plei-ne de magie Les  
3.

1. page d'histoire on va é—cri—re La plus belle  
2. rêves qu'ils avaient on mé—sei—re Au—jour—d'hui  
3. (\*) Nous nous tour—

1. des fé—tes on va s'of—frir— Viens t'en Fa—  
2. ont un par—fum d'es—poir—  
3. ne rons— vers l'ho—ri—son—



bre fête ses 100 ans Re- mon- tons l'hor-  
 lo- ge du temps Viens tous en- seabl'  
 on va cé- lé- brer L'his- toir' de tous  
 nos pi- on- niers Dans le  
 grand jar- din des sou- ve- nirs Ces fleurs  
 que nos gens ont se- mées- Celles du  
 cou- rage de la li- ber- té- Dans un  
 simple bouquet de fier- té .

## **Liste des tableaux, figures et cartes**

Tableau 1: Nom des familles demeurant dans la partie sud du lac Témiscamingue en 1886 .....	18
Carte 1: La région du lac Témiscamingue en 1880 .....	19
Carte 2: Les limites de la municipalité de St-Edouard-de-Fabre en 1990 .....	20
Figure 1: L'évolution de la population de Fabre, 1911-1986 .....	27
Figure 2: Nombre de livres de fromage vendues, 1911-1922 .....	44
Figure 3: Évolution du montant des ventes de fromage en \$, 1911-1922. ....	45
Figure 4: Nombre de livres de beurre vendues, 1923-1943 .....	47
Figure 5: Évolution du prix de la livre de beurre, 1923-1943. ....	48
Figure 6: Évolution des revenus de la beurrerie Goulet, 1923-1943 .....	48
Tableau 2: Nombre d'exploitants agricoles à Fabre, 1911-1976 .....	53
Tableau 3: Population totale et population agricole, 1931-1976 .....	54
Tableau 4: Évolution de la superficie des fermes, 1951-1976 .....	55
Tableau 5: Évolution du cheptel des agriculteurs de Fabre, selon le type, en nombre, 1931-1976 .....	56
Tableau 6: Les grandes cultures à Fabre, 1911-1976 .....	58
Tableau 7: La machinerie agricole, 1956-1976 .....	58
Tableau 8: Les fermes laitières à Fabre en 1985 .....	59
Tableau 9: Les fermes bovines à Fabre en 1985 .....	59
Carte 3: Les camps miniers à Silver Centre .....	90
Tableau 10: Les commerçants de Fabre .....	94
Tableau 11: Taxe foncière et budget municipal .....	135
Tableau 12: Les maires de Fabre, 1904-1990 .....	136
Tableau 13: Les secrétaires-trésoriers, 1904-1990 .....	136
Tableau 14: Les conseillers municipaux, 1904-1990 .....	137
Tableau 15: Les présidents de la Commission scolaire, 1904-1970 .....	173
Tableau 16: Les secrétaires-trésoriers, 1904-1970 .....	173
Tableau 17: Les directrices, les directeurs et les secrétaires des écoles du village .....	173
Tableau 18: Le personnel enseignant des écoles du village, 1904-1990 .....	174
Tableau 19: Le personnel enseignant des écoles de rang, 1904-1960 .....	176
Tableau 20: Les soeurs de l'Assomption à Fabre, 1938-1988 .....	178

## Table des matières

Explication du logo du Centenaire .....	3
Paroles de la chanson du Centenaire de Fabre .....	4
Messages .....	5
Avant-propos de l'auteur .....	14
<i>1ère partie: Le développement socio-économique de Fabre, 1890-1990</i> .....	15
<b>Introduction:</b> .....	16
La colonisation du Témiscamingue et de Fabre .....	16
Situation géographique et toponyme des cantons Fabre et Mazenod .....	18
Le potentiel agricole et minier du canton Fabre .....	21
<b>Chapitre 1: L'établissement des colons et l'évolution générale de Fabre</b> .....	23
1.1. L'arrivée des premières familles de colons et l'évolution de la population ....	24
1.2. Le travail des colons et des gens .....	27
1.3. Le mode de vie en général .....	29
<b>Chapitre 2: Histoire de l'agriculture</b> .....	37
2.1. Les premiers pas de l'agriculture .....	38
2.2. La fromagerie et la beurrerie .....	41
2.2.1. La fromagerie Goulet, 1911-1922 .....	42
2.2.2. La beurrerie Goulet, 1923-1943 .....	45
2.2.3. La beurrerie coopérative, 1943-1964 .....	49
2.3. L'agriculture en chiffres .....	53
2.3.1. Les producteurs agricoles .....	53
2.3.2. Les exploitations agricoles .....	55
2.4. L'agriculture dans les années 1980. ....	59
<b>Chapitre 3: Le secteur forestier.</b> .....	63
3.1. Les premiers marchands de bois. ....	64
3.2. Les entrepreneurs forestiers .....	65
3.3. L'exploitation forestière. ....	69
3.4. Le flottage du bois. ....	74
3.5. Les usines de transformation du bois. ....	78
3.5.1. Moulins à scie et fabrique de portes et fenêtres .....	78
3.5.2. Cèdre Fabre .....	82
3.6. Les érablières. ....	83

## **Table des matières (suite)**

<b>Chapitre 4: Le secteur minier et Silver Centre.</b> .....	86
4.1. La prospection minière autour du lac Témiscamingue. ....	86
4.2. Les essais dans le canton Fabre. ....	86
4.3. La mise en valeur de Silver Centre. ....	87
<b>Chapitre 5: Le commerce, les communications et les services.</b> .....	91
5.1. Le commerce et les activités commerciales. ....	92
5.2. Les transports publics. ....	99
5.2.1. La navigation. ....	99
5.2.2. Le chemin de fer. ....	102
5.3. Le site Topping et le tournage de films. ....	107
5.4. La coopération et la Caisse populaire de Fabre. ....	111
5.4.1. Le développement de la coopération. ....	111
5.4.2. La Caisse populaire de Fabre. ....	112
<b>Chapitre 6: Histoire des affaires municipales</b> .....	117
6.1. La fondation et le rôle du conseil municipal de Fabre .....	118
6.2. Les affaires de la Municipalité. ....	118
6.3. L'infrastructure routière. ....	120
6.4. Les services d'utilité publique. ....	126
6.5. L'implication dans la collectivité. ....	130
6.6. Les dossiers à caractère régional .....	133
6.7. Les finances municipales. ....	134
6.8. Le personnel politique municipal de Fabre. ....	136
<b>Chapitre 7: L'histoire religieuse</b> .....	141
7.1. L'époque de la mission du canton Fabre. ....	142
7.2. L'organisation et l'évolution de la paroisse. ....	144
7.3. Le développement social. ....	150
7.4. Les curés et les vocations de Fabre. ....	152
<b>Chapitre 8: L'éducation au village et à la campagne</b> .....	157
8.1. La Commission scolaire de Fabre. ....	158
8.2. L'éducation à la campagne. ....	162
8.3. L'éducation au village. ....	166
8.4. La Commission scolaire de Fabre et le personnel enseignant. ....	173

## Table des matières (suite)

<b>Chapitre 9: Le volet socio-culturel</b> .....	181
9.1. Les loisirs et les sports .....	182
9.2. La culture .....	185
9.3. Le Festival de l'Érable .....	187
<b>Conclusion</b> .....	190
<b>Bibliographie</b> .....	192
<i>2e partie: Historique des organismes communautaires</i> .....	194
Les associations féminines de Fabre, .....	195
<i>Par: Simonne Turcotte</i>	
Age d'Or "Club de la Gaieté" .....	199
<i>Par: Marie-Rose Lapierre</i>	
L'entraide mortuaire .....	201
<i>Par: Jeanne Samson</i>	
L'Éducation des adultes .....	202
<i>Par: Micheline Thérien</i>	
Le Club de Motoneigge de Fabre "Les Montagnards", 1971-1980 .....	204
<i>Par: Denise Lapierre</i>	
L'Association des tisserandes .....	205
<i>Par: Déliane Demers</i>	
Les loisirs .....	207
<i>Par: Jean-Yves Pellerin</i>	
Chambre de Commerce de Fabre .....	211
<i>Par: Suzanne Langevin</i>	
Le Club 4-H .....	213
<i>Par: Germaine Ouellette (et collaborateur/trices)</i>	
<i>3e partie: Biographie des familles de Fabre</i> .....	216
<i>Partition musicale de la chanson du Centenaire: "Fièrement et simplement"</i> .....	418
<i>Liste des tableaux, figures et cartes</i> .....	420





*Ce livre historique se divise en trois parties. Dans la première, l'historien Marc Riopel traite du développement socio-économique de Fabre, de 1890 à 1990. Dans ce volet historique, on peut y lire un portrait détaillé de l'agriculture, la forêt, les mines, le commerce, les communications et la municipalité. Ensuite, suivent des informations sur l'histoire religieuse, l'éducation et le socio-culturel. Abondamment illustré, ce livre retrace en détail les cent ans d'histoire de Fabre, de l'arrivée des premiers colons, en 1890, à aujourd'hui.*

*La deuxième partie relate l'histoire des organismes communautaires de Fabre. Ecrite par des membres de ces organismes, elle illustre l'implication des gens dans leur localité. Enfin, les biographies des familles de Fabre terminent ce volume. Regroupant plus de 500 familles, cette partie fournit de l'information sur la provenance des Fabriens et Fabriennes, en plus de retracer la descendance de la majorité des personnes ayant vécu à Fabre au fil des ans.*

