



### **LACASSE, Léo et Zéphirina Adam-Lajoie**

Léo, fils de Joseph Lacasse et de Olive Garreau, s'achète une terre à Notre-Dame-du-Nord, en 1920. Veuf, ayant 3 jeunes enfants, Valmore (1915-1924), Marie-Paule (Gérard Bernard) et Alyre communément appelé Pit (Lucienne Geoffroy). Il se remarie à Zéphirina Adam, veuve de St-Didace, comté de Maskinongé. Zéphirina a une enfant, Marguerite (Louis St-Amant).

De leur union, naissent: Gertrude (Rhéal Dion), Laurette (Alex Mercier), Gisèle (Andréas Dion), Antoinette (Hervé Laliberté), Jean (1930-1978), Cécile (Henri Ricard), Henriette (Rhéaume Lacroix) et Louis (Jeannine Vaillant).



Léo fut cultivateur pendant plusieurs années. Après avoir vendu sa terre, il devient bedeau. Ils prirent leur retraite au village. Zéphirina décède en 1966, et Léo, en 1969.

*Avant: Cécile, Henriette. 2e rangée: Jean, Antoinette. 3e rangée: Paule, Gisèle, Laurette, Gertrude. 4e rangée: Alyre, Léo et bébé Louis, Zéphirina, Marguerite*

### **LACASSE, Louis et Jeannine Vaillant**

Louis, fils de Léo Lacasse et de Zéphirina Adam, est né à Notre-Dame-du-Nord en 1934. Après ses études primaires, il fut tour à tour, commis au Garage Denis, maître de poste et gérant de la Caisse populaire de 1960 à 1974

Il se maria en 1956, à Jeannine, fille de Lorenzo Vaillant et de Cécile Perreault. De ce mariage naquirent Richard, Johane et Jacques. Ils déménagèrent à Mont-Laurier. Louis y occupa le poste de délégué pour les Caisses populaires Desjardins jusqu'à sa pré-retraite, en 1994.



*Richard, Johanne, Louis, Jeannine, Jacques*

**LACASSE, Françoise**

Native de Rouyn-Noranda, elle est la fille de Alyre (Pit) Lacasse et de Lucienne Geofroy. Résidente de Notre-Dame-du-Nord depuis 1980, c'est son métier de technicienne en documentation qui l'amène à oeuvrer au village de son grand-père, Léo Lacasse.

**LACASSE, Sylvi**

Sylvi, fils de Joseph Lacasse et de Rosalie Cloutier, est arrivé à Notre-Dame-du-Nord, en 1920, avec ses parents. Il y passa une partie de sa jeunesse. Quand l'Abitibi attira la jeunesse dans ses mines, il s'y rendit. Il vécut à Noranda et à Val-d'Or, jusqu'en 1950. Puis, il émigra aux Etats-Unis. Il y demeura jusqu'en 1980, année où la maladie et le destin le ramenèrent à ses racines. Depuis 4 ans, il bénéficie de bons soins, au pavillon Tête-du-Lac.

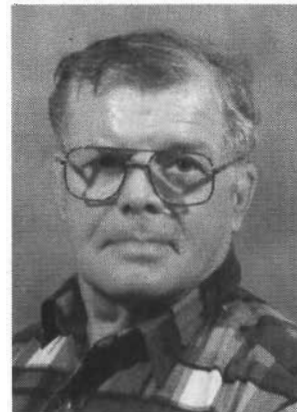
**LACASSE, Carol et Marilyne Lavallée**

Respectivement natif de St-Eugène et de Guigues, après avoir étudié à Montréal, Carol Lacasse et Marilyne Lavallée s'installent à Notre-Dame-du-Nord, en août 1990.

Carol est concessionnaire de la cafétéria de l'école Rivière-des-Quinze et Marilyne enseigne le piano. Leurs enfants, Catherine et Gabriel, sont nés à Notre-Dame-du-Nord.

*Avant: Gabriel, Catherine. 2e rangée: Marilyne, Carol*

**LACASSE, Charles et Elise Nadeau**

Charles est natif de St-Eugène et son épouse, Elise, de Fugèreville. Ils sont domiciliés à Notre-Dame-du-Nord, depuis octobre 1992, après 10 ans d'exil à Montréal. Charles occupe le poste d'ouvrier d'entretien à l'école Rivière-des-Quinze. Elise travaille comme cuisinière au Centre d'accueil Duhamel, à Ville-Marie. Ils ont une fillette de 4 ans, Camille.

Ils habitent, depuis août 1993, la maison qui fut l'école du rang 6.

*Charles, Camille et Elise*



**LACASSE, Roger et Yvette St-Onge**

*Steve, Yvette, Mario, Debbie Wawryszyn, Roger, Josée*

Yvette, fille de Urgel St-Onge et de Blanche Verrier de Judge, est née le 15 février 1949. Le 13 août 1966, elle épouse à Cambridge, en Ontario, Roger Lacasse, né le 21 septembre 1947, de l'union de Aurel Lacasse et de Annette Laframboise, d'Earlton. Dans son jeune âge, Roger fut boucher chez Loblaw, à Ottawa.

Après leur mariage, ils résident à Cambridge. Ils déménagent ensuite à Belle-Vallée, où naissent leurs enfants: Mario (Debbie Wawryszyn), Steve et Josée. De là, ils déménagent à New Liskeard. Roger y fut mécanicien et soudeur chez John Deere, puis mécanicien à la fonderie Wabie. Yvette voyait au bien-être de ses enfants. Plus tard, elle fut vendeuse à

l'épicerie Pier-Jo, à Notre-Dame-du-Nord. Puis, à New Liskeard, elle fut assistante-gérante chez Dorlene, chez Gibbon, et aussi commis à la Banque Royale.

En 1975, ils achètent une ferme laitière, à Judge, qu'ils exploitent jusqu'en 1990. A présent, Roger est propriétaire de son commerce en mécanique générale et soudure. Yvette est distributrice à domicile, des produits Feedrite pour animaux.

\* \* \* \* \*

**LACHAPELLE, Edouard et Albina Laliberté**

Fille de Christophe Laliberté et de Olive Phaneuf, Albina est née le 18 février 1912.

Le 10 octobre 1939, elle épouse Edouard, fils de Avila Lachapelle et de Adéline Rivest, de Guigues. Ils s'installent sur une ferme, à Guigues. Six ans plus tard, ils vendent leur ferme et achètent une épicerie-boucherie, à Notre-Dame-du-Nord. Ils habitent au deuxième étage du magasin, avec leurs enfants: Emmanuel, Rémi, Hélène, Edna et Céline.

Ils gèrent ce commerce pendant plus de 20 ans. Leur fils Emmanuel se porte ensuite acquéreur de l'épicerie. Alors, Edouard et Albina déménagent au rang 3, ouest.

Après une longue maladie, Edouard décède le 11 novembre 1986. En décembre 1993, Albina décide de prendre un loyer au Pavillon Tête-du-Lac.



*Edouard et Albina*

**LACHAPELLE, Donald et Huguette Neveu**

Donald, fils de Louis Lachapelle et de Fabiola Lachapelle, est natif de St-Eugène. En 1959, il épouse Huguette, fille de Albert Neveu et de Mathilde Paquin, de Laverlochère.

Ils arrivent à Notre-Dame-du-Nord en 1973. Donald est vendeur d'assurance vie. Huguette est chauffeur d'autobus scolaire depuis 1975, et surveillante à l'école.



*Avant: les petits-enfants. Assis: Donald, Huguette.  
Arrière: Jacquelin, Dany, Linda, Sylvie, Marc*

Impliqué dans la vie sociale, Donald oeuvre dans le Club Richelieu, la Chambre de commerce, la fabrique et le tir à l'arc.

De leur union, naissent 5 enfants: Marc (Carole Perron) est magasinier au ministère des Transports, à Ville-Marie. Lynda (Michel Chartier) est assistante en chiropratie, à Ville-Marie. Sylvie (Patrice Grégoire) est assistante-experte en sinistres, à Rouyn. Jaclin, technicien en architecture, demeure à Montréal. Dany (Sophie Sabater) est camionneur, à Val d'Or. Huit petits-enfants complètent la famille.

### **LACHAPELLE, Francine**

Fille de Marcel Lachapelle et de Marie-Ange Lacasse de St-Eugène, Francine habite pendant plusieurs années, à Val d'Or. Elle est de retour à Notre-Dame-du-Nord, en 1989.

Elle a deux enfants: Eric et Annie Leblanc. Eric a terminé sa 2<sup>e</sup> année en sciences humaines, au Cégep de Rouyn-Noranda, et Annie a terminé sa 1<sup>ère</sup> année en génie civil, au même Cégep.



*Annie, Eric, Francine*

### **LACHAPELLE, Gilles et Line Plamondon**



*Gilles, Cindy, Line, Marie-Eve*

Gilles, fils de Marcel Lachapelle et de Marie-Ange Lacasse, est né le 30 janvier 1959, à St-Eugène. Line est la fille de Jacques Plamondon et de Gisèle Paré.

Ils ont commencé leur vie de couple en 1980, en partant pour l'Alberta, pendant 4 ans, pour ensuite revenir à Notre-Dame-du-Nord. Ils ont deux filles: Cindy, née le 20 mars 1986, et Marie-Eve, née le 1<sup>er</sup> octobre 1989.

Ils ont bâti leur maison en 1990, rue St-Joseph.

Gilles est spécialiste en céramique, et Line, ménagère.



**LACROIX, Jean-Paul**

Natif de Gatineau, Jean-Paul est le fils de Arthur Lacroix et de Marie Emond. Il a passé son enfance à Nédelec. Il est foreur.

\* \* \* \* \*

**LACROIX, Marcel et Gisèle Therrien**

Fille de Walter Therrien et de Rose-Alma Joyal, Gisèle est née le 7 juin 1936. Le 9 septembre 1953, elle épouse Marcel Lacroix, cultivateur, à Guigues. De cette union, naissent, de 1955 à 1973, Hélène, Gérard, Guy, Lucie, Diane, Joël, Manon, Pauline et Dany. Ils ont aussi 13 petits-enfants.

La famille est demeurée sur la ferme paternelle, pendant 16 ans. Ensuite, Marcel a travaillé dans les chantiers à Belleterre. Alors, la famille demeurait à Latulipe. Ensuite, elle est venue s'établir à Notre-Dame-du-Nord, en 1973.

En 1976, le couple achète une maison, route 101 nord. La même année, Marcel commence à travailler pour Témisko, comme gardien de nuit et il y travaille encore. Gisèle travaille tour à tour comme concierge chez Témisko, comme gardienne d'enfants, à l'entreprise Quévers, puis comme serveuse dans les restaurants. Maintenant, elle est aide-cuisinière à l'école Rivière-des-Quinze, pour la 3e année.



Avant: Marcel, Gisèle, Diane, Dany. 2e rangée: Gérard, Manon, Joël, Hélène, Guy, Lucie. Médaille: Pauline

\* \* \* \* \*

**LACROIX, Rhéaume et Henriette Lacasse**

Rhéaume arrive de Haileybury en 1944. Il drave sur le lac Témiscamingue jusqu'en 1989. En 1952, il épouse Henriette, fille de Léo Lacasse et de Zéphirina Adam. Ils eurent 7 enfants: Paul-Emile, Armelle, Ghislain, Rollande, Alice, Lucie et Julie.

Rhéaume a été pompier volontaire dans la paroisse, de 1965 à 1985.

Avant: Henriette, Rhéaume. 2e rangée: Ghislain, Julie, Armelle, Alice, Rollande, Lucie, Paul-Emile

\* \* \* \* \*



### ***LAFERRIERE, Joseph et Marie-Anne Joyal***

Originaire de St-Cyrille de Wendover, Joseph s'établit à Judge, en 1916. Il était accompagné de son épouse, Marie-Anne Joyal, les deux soeurs de celle-ci et leur époux, Hector et Léonce Verrier.

Huit enfants sont nés de l'union de Joseph et de Marie-Anne: Bernard, Julie Anna (Lowell, Massachusetts, E.U.), Urbain, Jeanne d'Arc, Anne-Marie (Donat Brisson), Magella, Laure-Aimée et Flore.

A Judge, Joseph travaille avec le Père Paquette, pour avoir une école séparée. Aussi, il organise un magasin coopératif "Union des fermiers" dans sa maison. Son épouse Marie-Anne fut commis. Il était très actif dans les oeuvres paroissiales, la beurrerie et la coopérative. Il fit partie de la chorale pendant plusieurs années.

En 1935, Marie-Anne décède. En 1947, Joseph se remarie avec Valérie Caza, veuve de Albert Lalonde. En 1966, ils vendent la ferme et s'établissent à Notre-Dame-du-Nord. Joseph décède en 1978, à l'âge de 87 ans, et Valérie, en 1988.

### ***LAFERRIERE, Magella et Thérèse Dupuis***

Fils de Joseph Laferrière et de Marie-Anne Joyal, Magella épouse, le 17 mai 1951, Thérèse, fille de Dosithé Dupuis et de Blanche Auray de Grandmont. Ils vécurent sur une ferme dans le rang Petit Nédelec jusqu'en 1968, année où ils déménagent à Judge. Ils y exploitent une ferme laitière avec leur fils Richard.

Ils ont 8 enfants: Michelle (Orléans, Ont.), Gilles (Orléans, Ont.), Diane (New Liskeard), Francine, (Hull), Richard (New Liskeard), Pauline (Hull), Claude et Carole (Hull).

Thérèse décède le 13 juillet 1995, à l'âge de 68 ans.



*Avant: Francine. 2e rangée: Claude, Thérèse, Magella, Gilles. 3e rangée: Michelle, Carole, Richard, Pauline, Diane*

### ***LAFERRIERE, Urbain et Odette Lacasse***

Fils de Joseph Laferrière et de Marie-Anne Joyal, Urbain épouse, en 1943, Odette Lacasse, de St-Eugène. Ils élèvent 10 enfants dont Réginald qui demeure toujours à Notre-Dame-du-Nord.

Urbain s'occupe de l'entretien de l'école et de l'église. Après quelques années de travail, comme journalier, il fait l'acquisition d'une ferme et y passe 34 ans, avec sa famille.



Il a fait partie de plusieurs organismes paroissiaux: chorale paroissiale, la Chambre de commerce, la ligue du Sacré Coeur et la Société du Patrimoine du Canton de Nédélec.

Urbain décède en 1987. Odette continue à oeuvrer dans la paroisse bénévolement. Maintenant, elle occupe un logement au Pavillon Tête du Lac.

*Avant: Réginald, Doris, Johanne, France, Nicole, Denis. 2e rangée: Marie-Claire, Madeleine, Odette, Urbain, Murielle, Muguette*

\* \* \* \* \*



### **LAFORGE, Trefflé et Victoria Lamontagne**

Trefflé naît à St-Jean de Matha, au Québec, le 13 mars 1870 et Victoria, à St-Didace, dans la région de la Chaudière, le 17 août 1868. Ils s'épousent, le 3 février 1891, à St-Didace. De 1891 à 1911, naissent Armand, Rose-Alma (Léo Lacasse), Antonia (Amédée Vincent), Ernest, Gédéon, Anna (Rodolphe Lacasse), Théophitus, Gédéon, Joseph, Aurore, Euchariste, Omer, Elphège et Alexandrina.

La famille de Trefflé, excepté Armand, vient s'établir sur une ferme, dans le rang 6, à Laverlochère, en 1913.

Au printemps 1921, après avoir vendu sa ferme à l'époux de Antonia, Amédée Vincent, la famille déménage à Notre-Dame-du-Nord. Elle s'établit sur la ferme achetée de Raoul Mayer, dans le rang Petit Nédéled sud.

Le 12 octobre 1937, Trefflé fait don de sa terre et de ses biens à son fils Théophitus qui a toujours travaillé avec lui et qui a maintenant 5 enfants. En retour, celui-ci s'engage à payer la balance due à la commission du Prêt agricole canadien, et à garder son père avec lui. Victoria décède le 13 janvier 1924, et Trefflé va la rejoindre, le 27 juin 1947.

La ferme de Trefflé est maintenant la propriété de Jacques Lavigne, son arrière-petit-fils.



*Aurore, Antonia, Elphège, Virgine (tante), Prosper Trincle (oncle), Anna, Omer, Gédéon, Ernest, Théophitus*

**LAFORGE, Armand et Justya Roy***Armand et Justya*

Armand, l'aîné de la famille de Trefflé Laforge et de Victoria Lamontagne, naît le 24 octobre 1891. Il fait ses études élémentaires à l'école de St-Didace. Il épouse, le 7 octobre 1913, Justya, née à St-Didace, le 18 janvier 1895.

Armand et son épouse arrivent à Laverlochère, en 1915, et s'installent sur une ferme. Ils y ont 3 enfants: Jules, Fernando et Marguerite.

Justya décède le 2 mai 1920. En 1921, Armand quitte Laverlochère et vient s'établir sur la ferme voisine de son père, à Notre-Dame-du-Nord. Le 11 août 1926, il épouse en seconde noce, Ida Marcoux.

En plus d'être agriculteur, Armand est président de la Société coopérative agricole de St-Joseph-du-Nord. Il occupe également différentes fonctions aux niveaux municipal et scolaire.

Il décède le 23 décembre 1940. Sa seconde épouse décède à Macamic, le 28 janvier 1992, à l'âge de 102 ans.

**LAFORGE, Fernando et Lucile De Lachevrotière**

Fils de Armand Laforge et de Justya Roy, Fernando naît le 10 mars 1917. Dans sa jeunesse, il travaille en Ontario, pendant quelques années. A son retour à Notre-Dame-du-Nord, il fréquente Lucile, 6e enfant de Ernest de Lachevrotière et de Rose-Ida Laliberté, née le 26 mars 1924. Après ses études, elle travaille durant quelques années, comme domestique.

Dès leur mariage, le 30 août 1945, Fernando et Lucile emménagent dans un logement, dans la maison de Mme Omer Gauthier. Plus tard, ils deviendront propriétaires de cette maison, située dans le rang 3.

Fernando qui occupe déjà un emploi à la Société coopérative agricole de la localité, y travaille pendant une dizaine d'années. A deux reprises, l'immeuble est la proie des flammes. A chaque fois, il participe à la réorganisation des services. Pendant cette période, Lucile met au monde Denise, Carmen, Gracia et Armand.

Par la suite, Fernando acquiert la Meunerie du Nord Ltée (1954) et achète la maison de Herman Sauvé (1956) située au 41, rue Desjardins. Trois autres enfants viennent agrandir la famille: Jules, Denis et Serge. En plus des responsabilités familiales, Lucile collabore à la gestion de l'entreprise. Dès 1954, cette entreprise se taille une place de choix dans la région. Cependant, les problèmes de santé de Fernando les obligent à la vendre en 1975.

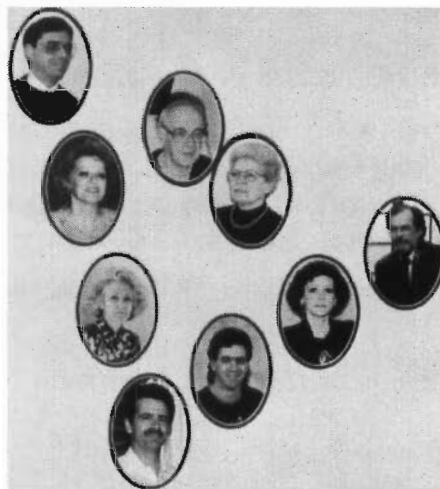

*Au centre: Fernando et Lucille. Les enfants: Denis, Denise, Carmen, Jules, Serge, Gracia, Armand*

De 1957 à 1971, Fernando se préoccupe du bien-être de ses concitoyens et des questions d'éducation. Il sera président de la Commission scolaire de Notre-Dame-du-Nord, maire de 1963 à 1971, et aussi préfet de comté.

Fernando décède le 5 octobre 1991. Quant à Lucile, elle vit toujours à Notre-Dame-du-Nord. La famille compte, en 1995, 7 petits-enfants.

### **LAFORGE, Armand et Hélène Landry**



*Avant: Martin, Marie-Pier.  
2e rangée: Hélène, Armand*

Armand, fils de Fernando Laforge et de Lucile de Lachevrotière, est le 4<sup>e</sup> enfant de la famille. Après un an en administration, à Rouyn-Noranda, il décide de suivre un cour collégial en technique agricole, au Collège d'Alma au Lac St-Jean. C'est là qu'il fera la connaissance de sa future épouse Hélène Landry. Ils se marient en 1976.

En 1975, après ses études, Armand est embauché à Granby, comme gérant d'une ferme porcine. Par la suite, il débute une carrière dans la vente de grains de semence, à Valleyfield.

Le couple vient s'installer à Notre-Dame-du-Nord, en janvier 1981. Armand construit la première entreprise de fertilisants en vrac de la région. A cette époque, Hélène se dévoue pour le feuillet local le "Mot qui Court" et

l'Éducation populaire. Par la suite, elle est secrétaire pour l'O.C.D.L. et pour le Rodéo du Camion, pendant 2 ans. Armand s'implique aussi au niveau de la Chambre de commerce, du Club nautique et du Rodéo.

En 1981, ils acquièrent la résidence des Poirier, au 180, rue du Lac. En 1989, la meunerie, mise en activité par le père d'Armand, est mise en vente. Armand et Hélène l'achètent, en mars 1989, de Réal Massy.

De leur union, sont nés Martin qui est en 3<sup>e</sup> secondaire à l'école Rivière-des-Quinze, et Marie-Pier qui est en 5<sup>e</sup> année, à l'école St-Joseph.

### **LAFORGE, Théophtus et Brigitte Laquerre**

Théophtus, le 7<sup>e</sup> enfant de la famille de Trefflé Laforge et de Victoria Lamontagne, naît le 8 décembre 1900. Brigitte, fille de Philippe Laquerre et de Amélia Grandbois, naît le 14 mai 1905.

Ils se marient à Notre-Dame-du-Nord, le 12 juin 1929. Ils s'installent sur la ferme familiale avec "le clan Laforge". En 1937, Théo devient propriétaire de la ferme. Il acquiert tracteur, batteuse, faucheuse et presse à foin, et offre ses services aux fermiers des environs. Brigitte le seconde en s'occupant de la maison et en cultivant un grand jardin. Elle fait partie des Dames de Sainte-Anne et du Cercle des Fermières.

Socialement, Théophtus est actif. Il est, tour à tour, conseiller municipal, commissaire d'école, directeur de la Caisse populaire, membre de l'UCC, de la Ligue du Sacré-Coeur et du Cercle Lacordaire.

Le couple donne naissance à 8 enfants: 2 garçons et 6 filles. Anicet, le sixième, décède le 12 juin 1939, à l'âge de 4 1/2 mois.

En 1959, Théo vend sa ferme à Placide Lavigne et vient s'installer au village. En plus d'être bedeau, il est concierge, à l'école primaire. En 1967, le couple s'expatrie à Montréal où vivent plusieurs de leurs enfants. En 1971, ils sont de retour à Notre-Dame-du-Nord. Théophitus dédède le 19 janvier 1983, et Brigitte, le 6 décembre 1986.



*Avant: Brigitte, Théophitus. 2e rangée: Madeleine, Gustave, Alfred Maisonneuve, Hélène Raymond, Maria, Anna, Françoise, Pierrette, Jacqueline*

\* \* \* \* \*



### ***LAFRENIERE, Alexandre et Philomène Lajeunesse***

Alexandre Lafrenière naît le 24 février 1850 à Ste-Béatrix, dans Lanaudière. Il épouse Philomène Lajeunesse le 23 janvier 1871, à Pointe-aux-Roches, en Ontario. Le couple arrive à Notre-Dame-du-Nord en 1903, avec ses enfants: Désiré, Eugène, Ulric, Honoré, Téléspore, Sinaïe, Alphonie, Delphis, Eugénie, Pholanise et Albina.

La famille s'établit sur une ferme du rang 1. Aucun des enfants ne demeurent dans la région.

Philomène décède le 10 août 1913, à l'âge de 65 ans. Elle repose dans le cimetière de Notre-Dame-du-Nord, à l'endroit où se trouve la croix, présentement. C'est Alexandre qui érigea la première croix dans le cimetière. Il décède, à son tour, le 15 septembre 1937.

\* \* \* \* \*





### ***LALIBERTE, Christophe et Césarie Marchand***

Né en 1848, à Tilbury, en Ontario, Christophe Laliberté arrive par le train, à Haileybury, en 1904. De là, ses biens sont transportés par bateau jusqu'à Nord-Témiscamingue. Il s'installe au coin de la route 101 sud, au premier tournant passé le pont, soit à Notre-Dame-des-Quinze. Il est accompagné de son épouse, Césarie Marchand et de ses enfants: Christophe, Pierre, Uldège, Joseph, Emma, Elie et Rose-Ida, cette dernière a alors 9 ans. Sa fille Christina, étant déjà établie avec son mari, ne suit pas la famille.

En plus de la ferme, Christophe travaille également avec ses chevaux, pour des compagnies de bois. Césarie est sage-femme.

Christophe décède le 12 mai 1921 à l'âge de 73 ans. Césarie demeure avec Elie, le plus jeune de ses garçons, qui reprend le domaine paternel. Elle décède le 12 décembre 1946 à l'âge de 85 ans.

### ***LALIBERTE, Christophe et Olive Phaneuf***



*Christophe et Olive*

Fils de Christophe Laliberté et de Césarie Marchand, Christophe est né le 14 avril 1882. En 1904, il arrive au Témiscamingue avec son épouse, Isabelle Phaneuf. Ils acquièrent les lots de bois 64 et 65, au rang 4, dans le canton de Guigues. Dès la première année, Christophe perd son épouse.

Son frère Uldège vient passer l'hiver avec lui pour l'aider à construire sa maison.

A l'automne 1908, Christophe retourne à Tilbury, en Ontario, pour épouser Olive Phaneuf, cousine de sa première femme. Veuve de Georges Leacock, Olive a un fils, Willie qui a 7 ans. A leur retour à Notre-Dame-des-Quinze, Olive et Christophe défrichent

la terre et font le commerce du bois. La pêche aux chutes, en plus d'être un bon passe-temps, leur procure une nourriture appréciable.

De leur union, naissent Donat, Albina, Oliva, Yvonne et Joseph; Arthur et Anicet sont décédés, en bas âge.

Très actif, Christophe a une vie sociale bien remplie. Il est tour à tour conseiller, commissaire d'école et marguillier. Il participe également aux mouvements coopératifs.

Olive décède le 13 novembre 1951, et Christophe, le 8 janvier 1964.

### **LALIBERTE, Joseph et Rita de Lachevrotière**

Joseph, fils de Christophe Laliberté et de Olive Phaneuf, est né en 1922. Il épouse Rita, fille de Charles de Lachevrotière et de Anne-Marie Bourassa. Neuf enfants viennent égayer le foyer.

Lorsque la foudre détruit la grange-étable, Joseph décide de vendre la ferme, et de se réserver la maison. Il oeuvre pendant 20 ans au ministère des Transports.

Le père de Rita habite durant 12 ans, avec eux puis, il va continuer sa vie, au Centre d'Accueil Duhamel.

Maintenant, Joseph et Rita sont entourés de 24 petits-enfants. Le grand jardin l'été et le tissage l'hiver occupent leurs loisirs. Leur maison, bâtie en 1904, est la plus vieille du rang 5.

Trois de leurs enfants demeurent à l'extérieur de la région: Jean (Gabrielle Paquin), Marie (Réjean Robert), et Jeanne.



*Avant: Pauline, Joseph, Rita, Jean.  
2e rangée: Marie, Cécile, André, Anicet.  
3e rangée: Jeanne, Michel, Charles*

### **LALIBERTE, Anicet et Carmen Denis**



*Avant: Simon, David, Brigitte.  
2e rangée: Carmen, Anick, Anicet*

Fils de Joseph Laliberté et de Rita de Lachevrotière, Anicet épouse, en décembre 1973, Carmen, fille de Emilien Denis et de Germaine St-Amant, née le 21 juin 1952. Ils s'installent à Notre-Dame-du-Nord. De leur union, naissent 4 enfants. Annik termine son baccalauréat en éducation primaire, à l'université du Québec, en Abitibi-Témiscamingue. Brigitte, Simon et David fréquentent l'école Rivière-des-Quinze.

Anicet est vendeur dans le domaine agricole et Carmen est enseignante à New Liskeard. Anicet et Carmen s'impliquent dans diverses activités de la communauté: Chambre de commerce, patinage artistique, comité de pastorale, bibliothèque et Rodéo du camion.

### **LALIBERTE, Michel et Louise L'Heureux**

Fils de Joseph Laliberté et de Rita de Lachevrotière, Michel épouse, en 1973, Louise, fille de Claude L'Heureux et de Sylvaine Baril, de Roulier. De leur union, naissent Manon, Pascal, François et Sébastien. Manon termine ses études en travail social et les garçons fréquentant l'école primaire St-Joseph.

Après une courte expérience de la vie agricole, Michel retourne à son métier de soudeur, chez Témisko. Employée à la Caisse populaire, pendant dix ans, Louise se consacre maintenant à l'éducation et au soins de ses enfants.

*Avant: François, Sébastien, Pascal.  
2e rangée: Manon, Louise, Michel*



### **LALIBERTE, André et Marie-Lyne Jolette**

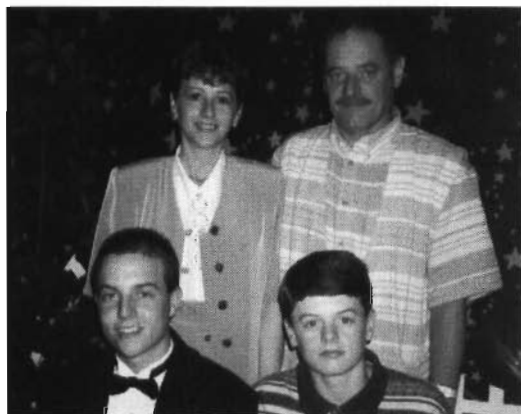

*Avant: Martin, Stéphane.  
2e rangée: Marie-Lyne, André*

Fils de Joseph Laliberté et de Rita de Lachevrotière, André épouse, le 29 décembre 1976, Marie-Lyne, fille de Paul Jolette et de Marguerite Trudel. En 1979, tous deux décident de quitter leur emploi respectif, à Gatineau, pour venir s'établir à Notre-Dame-du-Nord.

De leur union, sont nés Martin qui termine ses études collégiales, et Stéphane qui est en 3e secondaire.

André occupe le poste de magasinier à la Centrale Première Chute. Il est impliqué dans différents domaines, notamment le hockey mineur et le pavillon Tête-du-Lac. Marie-Lyne est secrétaire de gestion à la Commission scolaire Lac-Témiscamingue, à Ville-Marie.

### **LALIBERTE, Elie et Rose-Anna Beaupré**

Septième enfant de Christophe Laliberté et de Césarie Marchand, Elie naît le 12 février 1893. C'est à Guérin qu'il trouve sa perle rare: Rose-Anna Beaupré, née à Notre-Dame-des-Anges, au Québec, en 1895. Le mariage a lieu le 15 juillet 1915.

De 1916 à 1935, naissent: Roger, Roland (Olive Boucher), Alcide, Anicet, Philippe, un couple de jumeaux dont Emilienne (Fernand Poitras), Léa (Sylvio Pleau), Lucien, Bruno, Yvette (Pierre Bergeron), Aurore (Tony Rivera), Irène (Omer Bergeron) et Lucia (Daniel Paris).

En octobre 1922, le grand feu rase presque tout ce qu'ils possèdent. Rose, alors enceinte, les enfants et la grand-mère Césarie se cachent dans un fossé, et se protègent avec des couvertures humides. Elie combat les flammes toute la journée. Le soir, il est épuisé et brûlé à plusieurs endroits sur le corps et les mains.

Rose et Elie vendent leur ferme en 1954, pour élire domicile au village de Notre-Dame-du-Nord, jusqu'en 1967, année où ils terminent leur pèlerinage terrestre: Rose décède le 6 février, et Elie, le 6 juin.

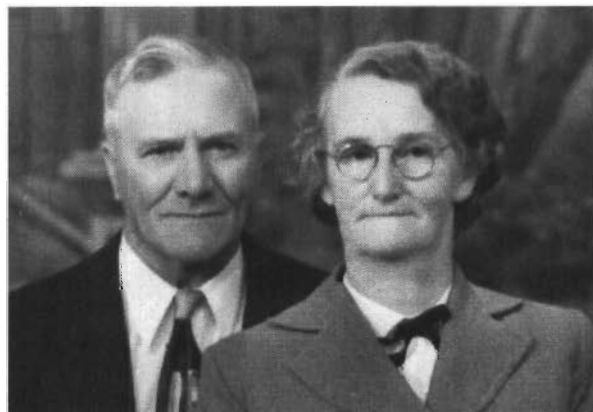

*Elie et Rose-Anna*

**LALIBERTE, Roger et Annette Lacasse**

*Avant: Roger, Annette. 2e rangée: Gérard, Jeannine, Huguette, Laurette, Claude*

Guigues), Gérald (Rose-Marie Orange, Sarnia, Ont.), Jeannine (Sylvain Rivard, Sarnia), Huguette (Marcel Labelle, Rouyn), et Claude (Sylvette Gagnon, Colombie Britannique). Treize petits-enfants complètent la famille.

Roger décède le 19 août 1974. Maintenant, Annette habite au village et fait beaucoup de bénévolat.

Annette, fille aînée de Joseph Lacasse et de Yvonne Lacasse, est née le 29 février 1920. Dès l'âge de 13 ans, elle doit laisser l'école pour aider sa mère. Quelques années plus tard, elle travaille dans le voisinage, puis à Rouyn, comme aide familiale. Le goût de voir de nouveaux horizons l'amène à Montréal où elle trouve de l'emploi dans la confection de vêtements. Lors d'une vacance au Témiscamingue, son ami de coeur, Roger, la convainc de ne plus partir et le 6 octobre 1946, c'est le mariage.

Roger est l'aîné de la famille, de Elie Laliberté et de Rose-Anna Beaupré. Il passe les hivers au chantier. Annette seconde son mari sur leur ferme du rang 6. Ils élèvent leur 5 enfants: Laurette (Neuville Smith,

**LALIBERTE, Lucien et Thérèse Plamondon**

Native de Nédelec, Thérèse est la fille de Rosaire Plamondon et de Laurence Corneau. Elle a 12 ans lorsque ses parents déménagent à Notre-Dame-du-Nord. Thérèse débute sa carrière d'enseignante en 1947, à l'école du rang 6.

En août 1953, elle épouse Lucien, fils de Elie Laliberté et de Rose-Anna Beaupré. Le couple s'établit à Notre-Dame-du-Nord. De leur union, naissent Mariane (Michel Dessureault), Chantal (Serge Dessureault) et Robert (Jacqueline Gravel).

Lucien exerce plusieurs métiers: bûcheron, menuisier, mineur, camionneur. Thérèse s'occupe de la maisonnée. En 1960, elle reprend l'enseignement.

Lucien décède le 3 juin 1976, victime d'un accident de travail sur la route de la Baie James.

Thérèse prend sa retraite, le 30 juin 1987, après 33 ans de carrière. Maintenant, elle oeuvre à titre de bénévole dans différentes organisations: Corporation du Pavillon Tête-du-Lac, Association des retraités de l'enseignement du Québec, aide aux personnes âgées et initiation sacramentelle des jeunes.



*Avant: Mariane, Thérèse, Chantal. 2e rangée: Robert. Médaillon: Lucien*

**LALIBERTE, Philippe et Claire Gaulin**

Philippe est le fils de Elie Laliberté et de Rose-Anna Beaupré, et Claire, la fille de Henri Gaulin et de Blanche Picard. Ils ont vécu sur une ferme. Philippe a également travaillé à la fonderie de la mine Casey et chez Témisko. Maintenant retraités, ils vivent au village.



Leur famille compte 4 enfants. Yolande (Denis Brochu) est secrétaire à Amos. Lucie (Marius Bélanger) est courtier en assurance, à Val d'Or. Serge (Isabelle Montigny) est soudeur à Rouyn. Eric (Suzanne Godin) est soudeur à Rouyn, aussi. Cinq petits-enfants complètent la famille.

*Claire et Philippe*

### **LALIBERTE, Bruno et Noëlla Lavigne**

Bruno, fils de Elie Laliberté et de Rose Anna Beau-pré, naît le 12 novembre 1928. En 1956, il épouse Noëlla Lavigne, de Guérin. De cette union, naissent Roch (Marie Drouin), Louise (Gilles Lacoursière), Réjean (Suzelle Ethier), Alain (Claudie Poitras), France (Lorn Kern) et Patrice. Le cercle familial compte maintenant 20 personnes.

Bruno pratique les métiers de barbier et de rembourreur. En 1980, la famille déménage à Hull où Bruno enseigne le rembourrage pendant un an. De retour à Notre-Dame-du-Nord, en novembre 1982, Noëlla et Bruno deviennent le 1er couple pavillonneur au Pavillon Tête-du-Lac. Bruno termine sa carrière comme agent immobilier en 1994.



*Avant: France, Noëlla, Bruno, Louise.  
2e rangée: Réjean, Rock, Alain, Patrice*

Le couple s'implique sans diverses activités sociales sur le plan paroissial et régional.

Depuis que les enfants ont quitté le nid familial, le couple ouvre sa demeure pour accueillir des visiteurs-touristes.

\* \* \* \* \*

### **LALONDE, Ernest et Hélène Lachapelle**



*Avant: Sylvie, Hélène. 2e rangée: Richard,  
Micheline, Judith*

Hélène, fille de Edouard Lachapelle et de Albina Laliberté, épouse, en 1967, Ernest, fils de Adrien Lalonde et de Arline Talbot de Notre-Dame-du-Nord. Le couple a 4 enfants. Micheline (Mario Bélanger) a 2 enfants. Elle est infirmière à l'hôpital de Ville-Marie et demeure à Angliers. Richard et Judith, coiffeuse, demeurent à Notre-Dame-du-Nord. Sylvie poursuit ses études au Cégep, à Rouyn-Noranda.

En 1984, Ernest est décédé dans un accident. Depuis, Hélène continue de s'occuper de la pourvoirie Cabine chez Ernest, située sur la rive est de la rivière Des-Quinze et fondée en 1972.

**LALONDE, Paul et Pauline Landriault**

Paul, fils de Ernest Lalonde et de Marie-Anne Langevin, est né à Notre-Dame-du-Nord, en 1911. Pauline, fille de Alphonse Landriault et de Véronique St-Amour, est née à Calaboge, en 1917. Ils se sont épousés en 1938, à Rouyn Sud et s'établirent dans le rang 3, ouest, à Notre-Dame-du-Nord. De cette union, sont nés Roger, Normande, Raymond, Marcel (décédé en avril 1992) et Claude.

Paul a travaillé pour l'I.C.O. pendant une vingtaine d'années. Il répara les radios et fut gardien de nuit pour la manufacture de Maisons Champoux.

Paul décéda en décembre 1992. Maintenant, Pauline demeure au village.



*Pauline et Paul*

\* \* \* \* \*

**LAMBERT, Richard et Nathalie Morais**

*Richard et Nathalie*

Richard, fils de Bernard Lambert et de Rita Rouleau, cultivateurs de Nédelec, est né le 23 février 1968. Il travailla sur la ferme de Régnald Cotnoir, à Guigues. Depuis 1989, il est camionneur, d'abord pour la meunerie coopérative de Ville-Marie, ensuite pour Raymond St-Arnaud, de Laverlochère, puis pour Yvon Gagné, de Guigues.

Sa conjointe, Nathalie, fille de Arthur Morais et de Laurianne Aylwin, de Nédelec, est née le 10 décembre 1969, à Windsor, Ontario. Elle travailla comme pompiste chez Richard Leblanc (ESSO). Elle est maintenant serveuse au restaurant Le Convoi.

Ils vivent ensemble depuis le 1er juin 1992.

**LAMBERT, Viateur et Lise Tassé**

La construction de quelques maisons à Notre-Dame-du-Nord, amène Viateur, Lise et leurs enfants à s'y établir en 1976.

Charpentier et menuisier de métier, Viateur construit la résidence familiale et continue, encore aujourd'hui, à travailler comme contremaître, sur différents chantiers de construction. Lise s'implique dans différents organismes du milieu, tout en prenant soin de sa famille.

Leurs enfants Josiane, orthophoniste, Luc, chef opérateur, Guy, soudeur, habitent à Notre-Dame-du-Nord. Marcel est technicien en approvisionnement, à Montréal. Sylvain est informaticien à Québec. Viateur et Lise sont les grand-parents de 7 petits-enfants.



*Viateur et Lise*

\* \* \* \* \*



**LAMOTHE, Charles et Virginie Caza***Virginie et Charles*

Charles Lamothe venait de Laurierville, Mégantic, quand il arriva au Témiscamingue, en 1925. Il était veuf et père de quelques enfants lorsqu'il se remaria à Virginie, fille de Pierre Caza et Virginia Dupuis.

Charles était marchand général. Comme dans ce temps-là, le travail n'était pas mécanisé, il employait des gens pour charroyer ses marchandises. Le commerce ayant été détruit par le feu, le couple se retira au 2 rue Principale, sud, où se trouve maintenant la clinique médicale.

Charles décéda le 18 mars 1942, à l'âge de 73 ans. Il laissait dans le deuil son épouse et 8 enfants. Virginie nous quitta en 1949.

\* \* \* \* \*

**LAMOTHE, Rosanne**

Rosanne, fille de Joseph Lamothe et de Pierrette Dupuis, de New Liskeard, naît à Timmins, le 18 octobre 1948.

Venue d'Angliers, Rosanne arrive à Notre-Dame-du-Nord vers 1990. Elle s'occupe de l'entretien de sa maison. Elle a 6 enfants: Nathalie (Stéphane Perron, Guérin), Céline (Benoit Racine, Guérin), Réjeanne (Réjean Fournier, Lorrainville), Suzanne (décédée à 11 mois), Stéphane (Hamilton, Ontario), et Joanne qui demeure avec sa mère et étudie à l'école Rivière-des-Quinze. Rosanne est grand-mère de 6 petits-enfants.

\* \* \* \* \*

**LANOUILLE, Joseph et Nélida Morency**

Joseph Ephrem Lanouette est né le 29 août 1870, à Ste-Anne-de-la-Pérade, et Nélida Morency est née le 16 octobre 1873. Ils se marient à Ste-Anne-de-la-Pérade, le 30 mai 1898. De 1899 à 1916, naissent Albert (Yvonne Paquin) qui sera, jusqu'à sa mort, concessionnaire Pepsi pour le Témiscamingue, Marie-Alma (religieuse), Paul-Emile (Clémentine Grignon), Louis-Joseph (Adrienne Rivard), Pauline (enseignante à Notre-Dame-des-Quinze, Omer Laforge), Jeanne-Ida (Josaphat Lambert), et Marie-Alice (religieuse).

D'abord menuisier, Joseph décide de retourner à l'agriculture. En 1915, il achète le lot 52 de Jacques Caron, dans les "côtes à Perreault". Avec l'aide de ses fils, il fait fructifier la terre. Les filles aident leur mère dans le filage du lin et de la laine. Pour joindre les 2 bouts, Joseph bûche du bois et est contracteur

de bois à la corde. Nélida agit comme sage-femme dans les environs. En plus de leurs enfants, ils garderont 2 de leurs petits-enfants, durant 4 ans, leur mère étant décédée. Un seul de leurs enfants naîtra à Notre-Dame-du-Nord, soit Marie-Alice.

Joseph décède le 20 novembre 1945 et sa conjointe le 21 mai 1962.

*Avant: Marie-Alma, Joseph, Nélida,  
Marie-Alice. 2e rangée: Paul-Emile,  
Albert, Pauline, Jeanne-Ida, Louis-Joseph, Adjutor*



### **LANOUETTE, Adjutor et Cécile Rivard**



*Avant: Jeanne d'Arc, Adjutor, Cécile, Louise.  
2e rangée: Jacques, Anne-Marie, Marthe,  
Michel, Lucie, Susanne, Noël*

Né à Ste-Anne-de-la-Pérade le 16 août 1906, fils de Joseph Lanouette et de Nélida Morency, Adjutor épouse le 5 juillet 1939, Cécile Rivard, née à Grondines, région de Québec, le 9 décembre 1915. Ils s'établissent sur la terre, en 1941. Les parents, Lanouette, demeureront avec eux jusqu'à leur décès. En 1978, Adjutor et Cécile vendent la terre et s'installent au village.

Tous deux s'impliquent dans plusieurs domaines. Cécile est membre de l'U.C.F.R., de l'A.F.E.A.S., de la Croix Rouge, du CRDAT, de l'Age d'Or, d'Albatros et est sacristine. Adjutor est porte-parole des agriculteurs, membre-fondateur de la Caisse populaire, membre fondateur du club de l'Age d'Or, dirigeant Lacordaire et conseiller à la beurrerie.

Ils ont 9 enfants: Jeanne d'Arc (enseignante retraitée à Val d'Or), Louise (employée au Cégep de Val d'Or), Anne-Marie (Emilien Larochelle, Témiscaming), Michel (Suzanne Deschamps, employé à la bourse de Montréal), Suzanne (Guy Perreault), Marthe (infirmière à Hull, Yves Beauchamp), Lucie (secrétaire à Québec, Gilles Huot), Noël (directeur à la ville d'Evain, Viviane Laurin), et Jacques. Quinze petits-enfants complètent la famille.

### **LANOUETTE, Jacques et Diane Roy**

Jacques est le fils de Cécile Rivard et de Adjutor Lanouette. A la fin de ses études, il décroche un emploi à Haileybury en ajustage mécanique. En 1972, il épouse Diane Roy à Ville-Marie. Le couple s'installe à Brampton, Ontario. A ce moment, Jacques travaille pour Dominion Glass, à Bramalea. Plus tard, Diane se trouve un emploi dans la même compagnie. De retour dans la paroisse natale de Jacques, en 1978, Jacques et Diane prennent possession d'une ferme située sur la route 101, sud.

Après la vente de la ferme, ils se construisent une maison sur une partie de terrain qui appartenait au patrimoine familial. Présentement, Jacques travaille pour Hydro-Québec et Diane est à l'emploi de la Caisse populaire de Notre-Dame-du-Nord. Anciens membres de l'O.C.D.L., le couple continue à s'impliquer au sein de la paroisse.



*Diane et Jacques*

\* \* \* \* \*

### ***LANTAGNE, Joseph et Carole Grondin***

Originaires d'Amos, Joseph Lantagne et Carole Grondin sont arrivés à Notre-Dame-du-Nord, en 1977. Ils ont une fille, Kathie.

Joseph est bûcheron.

\* \* \* \* \*

### ***LAPERLE, Wayne et Susan Heath***



*Avant: Jocelyne. 2e rangée: Wayne, Susan, Adrien*

Wayne est le fils de Clarence Laperle et de Lucille Martin de Cornwall, Ontario. Susan est la fille de James Watt Heath et de Mary Garrard. Ce couple d'infirmiers s'est rencontré au Texas. Mariés en 1978, ils ont vécu de belles expériences au Texas et au Yukon.

En 1988, ils se sont établis à Notre-Dame-du-Nord. Wayne travaille comme infirmier en santé communautaire sur la Réserve. Susan travaille à l'hôpital de New Liskeard, aux soins intensifs et à la salle d'urgence.

Leurs enfants, Adrien est né en 1981, à Ottawa, et Jocelyne est née en 1984, à Whitehorse, dans les Territoires du Nord-Ouest. Adrien pratique le hockey, et Jocelyne, le patin artistique.

\* \* \* \* \*

### ***LAPLANTE, Jean-Louis et Germaine Lafond***

Jean-Louis est né à Montebello, dans l'Outaouais, le 5 juin 1924. Il est arrivé, à Nédelec, en 1937.

Le 26 juin 1946, à Belle-Vallée, il se marie avec Germaine Lafond, née le 20 juin 1926. Puis, ils s'installent sur une ferme à Nédelec. Ils ont eu 12 enfants: Ernest, Angéline (religieuse chez les Servantes Jésus-Marie, à Hull), Marcel, Françoise, Gaëtan, Marie-Rose, Simone, Normand, Lucie, Roland, Florian et Raynald.

En 1975, ils vendent leur ferme de Nédelec, pour venir habiter au 26, Saint-Michel, à Notre-Dame-du-Nord.

*Avant: Gaétan, Raynald, Roland, Ernest, Marcel.  
2e rangée: Marie-Rose, Françoise, Normand,  
Germaine, Lise Drouin, Florian, Jean-Louis,  
Simone, Lucie. Médaille: Angéline*



### **LAPLANTE, Ernest et Gisèle Tessier**



*Frédéric, Marie-Pier, Gisèle, Ernest*

Ernest Laplante est né le 27 juillet 1947, et Gisèle Tessier, le 3 juin 1950, à Nédelec. Ils se sont mariés le 19 mai 1973, puis ils se sont installés à Notre-Dame-du-Nord. Ils ont 2 enfants, Frédéric, né le 12 septembre 1979, et Marie-Pier, née le 20 août 1986.

Ernest travaille dans le secteur de la construction générale et Gisèle est coiffeuse. Ils s'impliquent beaucoup socialement: Chambre de commerce, route Belleterre-Le Domaine, marguillier, Office touristique du Témiscamingue et Corporation de Développement économique du Témiscamingue.

\* \* \* \* \*



### **LAQUERRE, Philippe et Amélia Grandbois**

Fils de Edouard Laquerre et de Philomène Tessier, Philippe épousa, en 1894, Amélia, fille de Norbert Grandbois et de Alphaïde Sauvageau, native de St-Casimir, comté de Portneuf. Le couple vivait sur une ferme située à St-Thuribe, dans la même région. En 1909, Philippe et Amélia déménagent à Notre-Dame-du-Nord, dans le rang Petit Nédelec, sud. A leur arrivée, ils avaient 8 enfants. Par la suite, Amélia donna naissance à plusieurs autres enfants; 24 au total, dont 18 nés à terme et baptisés.

En 1920, ils déménagent sur une ferme située à Notre-Dame-des-Quinze, rang 3 ouest.

Amélia décède à Notre-Dame-du-Nord, le 7 novembre 1944, à l'âge de 68 ans. Son époux, Philippe, décède à Ville-Marie le 9 février 1951, à l'âge de 79 ans.

*Avant: Amélia et bébé Geraldine, Alice, Philippe, Brigitte. 2e rangée: Rose, Napoléon, Anselme, Charles, Horace*



### **LAQUERRE, Floribert et Madeleine Girard**



*Floribert et Madeleine*

Fils de Philippe Laquerre et de Amélia Grandbois, Floribert est né en 1917. Ses frères partirent tour à tour, pour gagner leur vie en ville. Alors, Floribert hérite de la ferme familiale. En 1940, il épouse Madeleine, fille de Xavier Girard, de Nédelec.

Ils vivent d'abord, avec les parents de Floribert. Pour subvenir aux besoins de sa famille de 12 enfants, Floribert touche à plusieurs domaines: commerce de légumes et d'animaux, conducteur de taxi, vente et entretien de machinerie agricole et de scies à chaîne, camionnage, et autres. Madeleine prend soin des enfants, s'occupe de la maison, du grand jardin et de la production du poulailler.

Quand Madeleine décède, le 11 février 1970, Floribert va bien vite la rejoindre, le 30 août 1972.

### **LAQUERRE, Jacques et Pauline Boucher**

Fils de Floribert Laquerre et de Madeleine Girard, Jacques épouse Pauline en 1966 et ils s'installent en Ontario. Le couple a 2 enfants: Line qui habite Ottawa et travaille pour le Département de l'Agriculture, et Joël qui est caporal dans le 22e régiment, basé à Québec. Dans les Forces armées canadiennes, il travaille comme monteur de ligne.

En 1987, le couple revient sur la terre paternelle où les majestueuses épinettes sont centenaires. Jacques est mineur et Pauline, cuisinière.



*Pauline et Jacques*

**LARIVIERE, Gaétan et Diane Domingue**

Avant: Alexandre (cousin), Jessica. 2e rangée: Mariane, Gabrielle, Bianca. 3e rangée: Linda (cousine), Diane, Gaétan, Michèle

Gaétan est le fils de Claude Larivière et de Violette Tremblay, de Gatineau. Vers l'âge de 19 ans, il commence à travailler dans le domaine de la construction. Il est camionneur pour D.R. Express, à Notre-Dame-du-Nord, pendant environ 1 an. Il arrive dans cette localité, vers 1990, où il gère avec sa mère, le camping Bellevue. Maintenant, il travaille sur un projet touristique: Domaine Bellevue.

Le 27 février 1987, il épouse Diane, fille de Aimé Domingue et de Réjeanne Létourneau, de Gatineau. Avant son mariage, Diane travaille dans la restauration à Hull-Ottawa. Maintenant, elle s'occupe de sa famille et de l'entretien de la maison.

Ils ont 5 enfants qui demeurent à Longueuil avec leur mère. Les triplettes, Marianne (aveugle de naissance), Jessica et Bianca, étudient au secondaire. Gabrielle est au primaire et Michelle, d'âge pré-scolaire.

\* \* \* \* \*

**LAROCQUE, Cécile**

Cécile est née à Guigues, de l'union de Anatole Larocque et de Solange Lemire. Elle est arrivée à Notre-Dame-du-Nord, en novembre 1970. Elle a 2 enfants Christian et Guy-Martin Delay. Christian demeure à La Plaine et Guy Martin poursuit ses études à Montréal, en robotique des systèmes automatisés.

Cécile travaille comme secrétaire à l'école Rivière-des-Quinze, depuis avril 1971. Comme passe-temps, elle fait un peu de peinture à l'huile et elle suit des cours de formation.

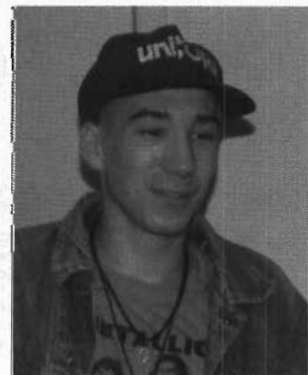
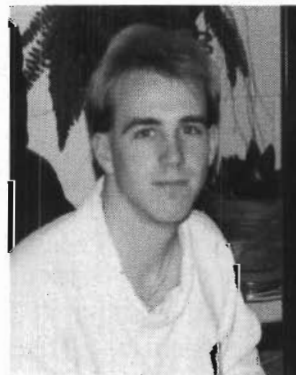
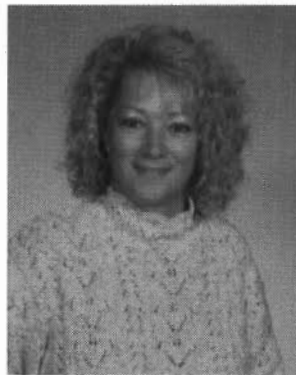

Cécile, Christian, Guy-Martin

\* \* \* \* \*

**LAROSE, André et Jeannine Morin**

Jeannine, fille unique de Ernest Morin et de Adrienne Bélanger, naît à Brethour, Ontario. Après le décès de sa mère en 1968, son père déménage la maison familiale, à Notre-Dame-du-Nord, le village de sa jeunesse. Jeannine rejoint son père en juillet.

André, fils de Lionel Larose et de Gertrude Aylwin, est né à Nédelec. Au mois d'août 1968, il unit sa destinée à Jeannine. De cette union, naissent Susan, en 1969, et Hélène, en mai 1971.





Jeannine commence son emploi, comme secrétaire, le 1er juillet 1972, à l'école primaire St-Joseph. Depuis septembre 1982, elle poursuit sa carrière à l'école Rivière-des-Quinze.

André travaille à Hydro-Québec pendant 4 ans, comme menuisier, puis il fonde sa propre entreprise.

*Susan, André, Jeannine, Hélène*

\* \* \* \* \*

### **LAROCHE, Paul et Josiane Bergeron**

Originaires de Ville-Marie, Josiane est enseignante et Paul administrateur. En janvier 1988, Paul commence à travailler dans une entreprise de transport de Notre-Dame-du-Nord. En 1989, Josiane enseigne dans plusieurs municipalités des Témiscamingue québécois et ontarien. Le couple décide alors, de déménager à Notre-Dame-du-Nord. Ils ont un enfant d'un an, Karl.

Depuis ce temps, Josiane enseigne l'anglais dans plusieurs écoles de la Commission scolaire Lac-Témiscamingue, et en 1990, Paul quitte son emploi pour aller diriger son entreprise, à Ville-Marie. Il en est toujours co-propriétaire. En janvier 1995, une fille, Anika, voit le jour.



*Avant: Anika, Karl. 2e rangée: Josiane, Paul*

\* \* \* \* \*

### **LAUZON, Mario et Claire Braseau**



*Avant: Claire, Patrick. 2e rangée: Mario, Sophie, Benoît*

Mario Lauzon, né à St-Antoine-des-Laurentides, est marié à Claire Braseau, née à Ste-Agathe des Monts. Ils arrivent à Notre-Dame-du-Nord, en 1969. Ils ouvrent une entreprise d'équipement de ferme laitière: Le Centre Laitier Notre-Dame-du-Nord, ltée.

Le couple a 3 enfants. Patrick, l'aîné, est maintenant associé avec son père au commerce. Sophie est éducatrice en milieu de garde, et termine ses études en criminologie, à l'université de Montréal. Benoît travaille présentement à son compte, comme camionneur.

**LAUZON, Patrick et Linda Gironne**

Patrick, fils de Mario Lauzon et de Claire Braseau, et Linda, fille de Henri Gironne et de Estelle Gagnon, ont quitté la région pendant quelques années, pour compléter leurs études post-secondaires. Ils se sont mariés à l'été 1991 et ont élu domicile aux abords de la rivière Des-Quinze, dans le rang 3 ouest. De leur union, sont nés Aldéanne et Alexis. Patrick est président de la compagnie Centre Laitier Ltée et Linda le seconde dans ses fonctions, au niveau administratif.



*Patrick, Aldéanne, Linda*

\* \* \* \* \*

**LAVALLEE, Fernande**

Fernande Lavallée est native de St-Eugène. Elle a enseigné à l'école St-Joseph, de 1976 à 1979. Elle s'est établie à Notre-Dame-du-Nord, en 1977, comme locataire. Elle y a fait l'acquisition d'une demeure, en 1988. Actuellement, elle enseigne à l'école Marie-Assomption, à Guigues.

\* \* \* \* \*

**LAVALLEE, Guy et Martine Thireau**

Martine, fille de Oram Thireau et de Auréla Gaboury, de Ste-Aurélie, dans la Beauce, est née le 3 septembre 1951. Avant son arrivée à Notre-Dame-du-Nord, Martine demeure à Rouyn pendant 4 ans, et à Guigues, pendant une quinzaine d'années. A cet endroit, elle ouvre, au printemps 1995, "La cantine mobile des Beauceronnes" aux mets typiques de la Beauce, avec sa soeur jumelle Marthe (Mme Luc Brouillard).

Martine a 2 enfants issus d'une union précédente. Marie-Noël étudie en secrétariat, à Québec, et Patrice-Alexandre est en 5e année.

Martine vit avec son conjoint Guy, fils de Roger Lavallée et de Yvonne Routhier, de Guigues. Guy est né en juin 1957. Il travaille chez Témisko. Guy et Martine demeurent au 31, rue Des-Roulottes, depuis avril 1995.

\* \* \* \* \*

**LAVERDIERE, Maurice et Micheline Curadeau**

Natif de Preissac, en Abitibi, Maurice grandit dans un magasin général de campagne. Après son mariage en 1972, il acquiert l'épicerie familiale et l'administre jusqu'en 1986, avec l'aide de son épouse, Micheline Curadeau. Par la suite, il se consacre entièrement à sa tâche de Maître de Poste. Depuis 1992, il fait ce travail, à Notre-Dame-du-Nord.

Native de Rimouski, Micheline déménage en Abitibi, à l'âge de 5 ans. Elle habite successivement à Languedoc, à Ste-Gertrude et à Preissac. Elle s'occupe présentement de l'entretien de sa maison.

Deux filles naissent de leur union. Sylvie, mariée et mère d'une fille, réside à Rouyn. Lison, mariée, demeure à Notre-Dame-du-Nord.



*Maurice et Micheline*

\* \* \* \* \*

**LAVIGNE, Grégoire et Pauline Touzin**

*Pauline et Grégoire*

filles sont mariées et ont fait cadeau de 7 petits-enfants.

\* \* \* \* \*

**LAVIGNE, Sylvestre et Maria Laferrière**

Sylvestre est né le 31 décembre 1885, à l'île du Pas, comté de Berthier. En 1917, il épouse Maria Laferrière de St-Cyrille de Wendover. De cette union, naissent 11 enfants dont 5 vivants: Placide, Lucille, Jeanne, Alice et Jean-Marie.

Ils arrivent au Témiscamingue en décembre 1934. Ils résident à Judge puis au village de Notre-Dame-du-Nord. En 1938, Sylvestre achète une ferme sur la route 101, nord, où il demeure jusqu'à son décès, en 1955. Alors, son fils Jean-Marie prend la relève.



*Avant: Placide, Sylvestre, Maria, Marcelle.  
2e rangée: Jean-Marie, Lucille, Jeanne-Alice*

**LAVIGNE, Placide et Huguette Lacasse**

Avant: Jean-Claude, Sylvie, Jacques, Huguette, Placide, Marjolaine, Marc. 2e rangée: Céline, Marianne, Jacinthe

Originaire de St-Cyrille de Wendover, Placide, fils de Sylvestre Lavigne et de Maria Laferrière, arrive à Judge, à l'âge de 13 ans. En 1939, il fait ses débuts dans la fabrication du beurre.

En 1946, il épouse Huguette Lacasse, de St-Eugène. De leur union naissent 8 enfants: Jean-Claude (Mildred Chasle) est adjoint du directeur pédagogique, au Cégep de l'Abitibi-Témiscamingue, Jacinthe (Réal Couture) enseigne à Lorrainville, Céline (Guy Tremblay) est agente de relations humaines, à Rouyn-Noranda, Marc (Lina Dion), Jacques (Micheline Lemire), Mariane (Mario Audet) est travailleuse sociale à Ville-Marie, Marjolaine (Yvan Jacques) exploite une ferme laitière à St-Eugène et Sylvie (Jimmy Fequat) a une compagnie d'assurance.

Dix-neuf petits-enfants complètent la famille.

En 1959, Placide échange sa maison (aujourd'hui Hélène Lachapelle-Lalonde) pour la ferme de Théophitus Laforge. Il cultive sa ferme tout en travaillant à la beurrerie. En 1966, il quitte la beurrerie pour aller travailler, pendant 4 ans, à la construction du barrage Première-Chute. En 1979, il vend sa ferme à ses fils, Marc et Jacques. A leur retraite, le couple s'installe au village.

**LAVIGNE, Jacques et Micheline Lemire**

Fils de Placide Lavigne et de Huguette Lacasse, Jacques est né le 9 décembre 1956. Depuis 1979, il exploite la ferme paternelle en société avec son frère Marc.

En octobre 1982, Jacques épouse Micheline, fille de Ghislain Lemire et de Carmelle McFadden, née le 23 juin 1960, à Lorrainville. Micheline travaille depuis 1987 pour la firme comptable Champagne, Trahan, Lavallée, de Ville-Marie et s'occupe de l'administration de la ferme.

Le couple a 2 enfants: Mathieu, né le 29 novembre 1983, et Annie-Claude, née le 18 août 1986.

Jacques et Micheline oeuvrent au sein de l'O.C.D.L., du Rodéo du Camion, du Syndicat de gestion agricole du Témiscamingue, du comité d'école et du comité de parents.



Micheline, Mathieu, Annie-Claude, Jacques

**LAVIGNE, Jean-Marie et Colette Gosselin**

Jean-Marie, fils de Sylvestre Lavigne et de Maria Laferrière, est né le 23 octobre 1932. Il épousa Colette, fille de Paul Gosselin et de Cécile Vaillancourt. Colette est née le 23 janvier 1936, à St-Fortuna, région de La Chaudière.

Jean-Marie fut cultivateur pendant 13 ans, puis il fut chef mécano-civil pour Hydro-Québec, pendant 20 ans.

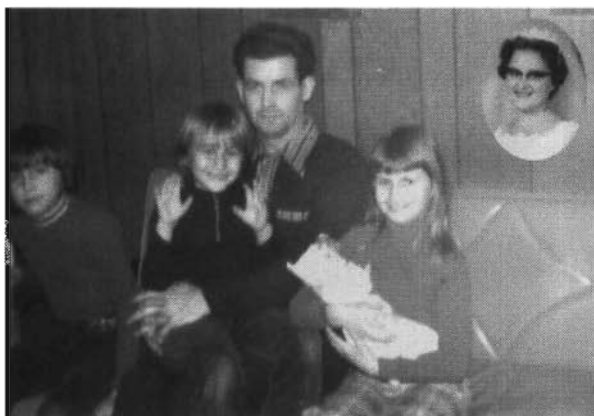

Jean-Marie perdit son épouse le 25 octobre 1972. Il quitta Notre-Dame-du-Nord pour Angliers, en 1980. Il y est maintenant retraité, depuis le 9 janvier 1993.

Il a 3 enfants: François, diplômé en technique architecturale et en ébénisterie, demeure à Montréal; Maryse, diplômée en informatique, demeure à Rouyn; et Vincent, diplômé en réfrigération, demeure à Fabreville.

François, Vincent, Jean-Marie, Maryse. Médaille: Colette

\* \* \* \* \*

### **LEBLANC, Charles et Gaëtane Paré**

Natif de Bécancourt, Charles Leblanc commence à travailler pour Hydro-Québec à Rapide 7, en 1940. Il fut transféré à Rapide-Des-Quinze, en 1966. Gaëtane est native de Rimouski.

Ils arrivent à Notre-Dame-du-Nord, le 10 septembre 1967. De leur union naissent, Claire (Marcel Charbonneau), Hélène (Robert Lafrenière), Roger (Carole Graham), Rita (Gérald Rhéaume), Denise (Serge Bergeron), Yvon (Marianne Romaniuk), Gilles (Joyce Dell).

Charles quitta ce monde, le 26 février 1995.



Avant: Charles, Gaëtane. 2e rangée: Yvon, Gilles, Denise, Rita, Roger, Hélène, Claire

\* \* \* \* \*

### **LEBLANC, Gérard et Marie-Ange Leblanc**

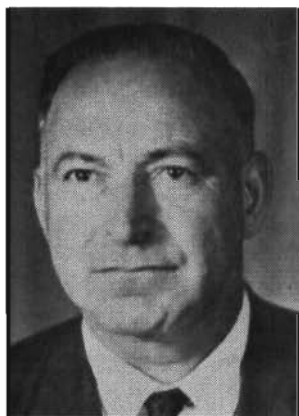

Gérard

Fils de Victor Leblanc et de Alvina Ayotte, Gérard est né le 13 juin 1916, à Ste-Thècle, comté de Laviolette. A ses débuts sur le marché du travail, il s'occupe de travaux forestiers pendant dix ans, en Ontario et au Québec. Depuis 1948, il est le propriétaire de l'Hôtel du Nord, à Notre-Dame-du-Nord. Il n'en a pas pour autant délaissé ses intérêts pour son commerce de bois qui emploie, au cours de l'hiver, quelque 75 hommes. En outre, Gérard posséda une ferme, où il s'adonna à la culture et à l'élevage.

Les Chevaliers de Colomb et la Chambre de Commerce de la localité, bénéficient de son dévouement, tandis qu'aux niveaux régional et provincial, il fait partie de l'Association forestière de l'Ouest Québécois et de la Canadian Lumbermen's Association.

A Nédélec, en 1940, il épouse Marie-Ange, fille de Gédéon Leblanc et de Rosanne Bédard, de Roulier. Ce couple a 7 enfants: Régnald, Réjean, Carmen, Roger, Gilles, Lise et Jacqueline.

**LEBLANC, Rénald**

Rénald, fils de Gérard Leblanc et de Marie-Ange Leblanc, arrive à Notre-Dame-du-Nord, vers 1947, avec ses parents. Il étudie à Notre-Dame-du-Nord. De plus, il suit un cours commercial et d'anglais au Scholar Hall, à North Bay, pendant 2 ans.

Il est commis-comptable depuis toujours. Vers l'âge de 18 ans, il commence dans ce métier pour son père, alors contracteur forestier, surtout en Ontario. Actuellement, il est employé chez Les Matériaux Champoux Inc. et Les Maisons Champoux Inc., depuis 1975. Depuis plusieurs années, il remplit les rapports d'impôt pour des particuliers.

Rénald a 2 enfants. Mario travaille dans un musée à Rock Island, près de Sherbrooke, et Nancy demeure à Sudbury.

**LEBLANC, Florent et Lorna King**

Né le 23 octobre 1937, de l'union de Victor Leblanc et de Exilda Cloutier, Florent arrive à Notre-Dame-du-Nord, avec ses parents, vers 1949. Il fut camionneur pour Paul Leblanc Inc. de Notre-Dame-du-Nord, durant 13 ans, au barrage Rapide-des-Iles, de 1964 à 1969, et à la Baie James, de 1972 à 1976.

Le 27 juillet 1957, il épouse Lorna, fille de Duncan King et de Rosanne Lelièvre. Lorna est née sur la Réserve du Témiscamingue, le 14 mars 1939. Elle travaille à Témagami, comme cuisinière, environ 2 ans, puis, à Notre-Dame-du-Nord, au restaurant Truck Stop, environ 4 ans. Elle fut également vendeuse à La Boutique Diane. Elle est maintenant ménagère.



*Avant: Marguerite, Gisèle. 2e rangée: Lorna, Carole, Thérèse, Florent*

Le couple s'établit à Notre-Dame-du-Nord. Ils eurent 4 filles: Gisèle, Carole, Marguerite et Thérèse. Carole travaille au dépanneur La Pierretterie et s'occupe d'une pourvoirie à Guérin où elle demeure. Thérèse oeuvre dans un dépanneur à Guérin. Six petits-enfants complètent la famille.

**LEBLANC, Hervé et Blandine Germain**

*Avant: Hervé, Blandine. 2e rangée: Yvon, Micheline, Johanne, Huguette, Georgette, Suzanne, Richard*

Natif de St-Tite, en Mauricie, Hervé Leblanc épouse Blandine Germain, de Nédelec, en seconde noce, le 19 juin 1940. Ils s'établissent à Notre-Dame-du-Nord. De leur union, naissent Huguette, Georgette, Suzanne, Richard, Micheline, Johanne. Hervé a aussi un enfant de son premier mariage avec Georgette Girard: Yvon.

En 1939, Hervé bâtit son premier garage. Il devient concessionnaire Chrysler pendant 45 ans. Il s'implique au sein de la communauté: 15 ans, à la mairie, 5 ans, préfet de comté, membre-fondateur et président du poste CKVM, pendant 33 ans. Ses "snowmobiles" sont une de ses réalisations, dont il est fier. Ils sont fabriqués sous le principe d'une

motoneige, mais ils sont fermés, motorisés, et pouvant loger 12 à 14 personnes. Son épouse a su l'épauler dans ses nombreuses activités. C'était une hôtesse parfaite et une bonne cuisinière.



**LEBLANC, Richard et Diane Jutras**

Fils de Hervé Leblanc et de Blandine Germain, Richard épouse, en 1968, Diane, fille de Paul Jutras et de Fernande Jacob, de Roulier. Ils s'installent à Pointe-Gatineau, alors que Richard travaille pour la CIP.

Ils reviennent à Notre-Dame-du-Nord, en 1969, pour ouvrir une boutique de cadeaux. Ils la vendent en 1974 pour acheter le garage du père de Richard.

En 1982, après une adoption internationale, le couple a une fille. Taïna poursuit ses études à l'école Rivière-des-Quinze.

*Diane, Taïna, Richard*

**LEBLANC, Irène**

Irène, fille de Gédéon Leblanc et de Rosanna Bédard, est native de St-Tite, en Mauricie. Elle a vécu au Montreuil de 1935 à 1957, année où elle déménage à Notre-Dame-du-Nord, avec ses parents, dont elle conserve la demeure.

A son arrivée, elle travaille au restaurant de Bernard Laferrière. A l'automne, elle oeuvre comme aide-cuisinière dans un chantier dans le nord de l'Ontario. Au printemps, on l'engage à la centrale du téléphone, à Notre-Dame-du-Nord. Puis, elle est employée par Roger Coutu, comme serveuse à son restaurant, pendant 2 ans. Puis, elle travaille au bureau de poste quelques années. Après, elle va habiter à Malartic, durant 3 ans.

En 1964, Gérard Leblanc l'invite à revenir à Notre-Dame-du-Nord, travailler à son hôtel. Depuis 1991, elle est rentière au village.

**LEBLANC, Paul et Pauline Trépanier**

Né à Nédelec en 1924, Paul travaille sur la ferme paternelle pendant quelques années. En 1941, il achète son premier camion.

Il se marie à Pauline Trépanier, institutrice, et le couple a cinq filles et un garçon. Ils déménagent à Notre-Dame-du-Nord en septembre 1956 et s'installent sur la rue Ontario.

Secondé par son épouse, Paul accumule les constructions: station service au coin des rues Ontario et Desjardins; 2e maison qui devient le Motel Bel Air, en 1964; achat du garage Doyon qui devient Paul Leblanc Inc; vente du motel Bel Air à Thérèse et Alphonse Gagnon; construction de Témisko avec comme associé, Ghislain Lemire - cette modeste entreprise se développe et emploie jusqu'à cent personnes -; construction de la 3e maison sur la rue des Scouts.



*Avant: Renée, Alain, Chantale. 2e rangée: Francine, Pauline, Paul, Nicole, Diane*

En 1974, il sera maire.

En 1978, Paul et Pauline quittent Notre-Dame-du-Nord pour s'établir à Senneterre où ils construisent le Motel la Bell'Auberge. Trois ans plus tard, ils vendent le motel et vont s'établir dans l'Outaouais. Ils vivent présentement à Aylmer.

\* \* \* \* \*

### **LECOMPTE, André et Fernande Fafard**



Avant: Denise, Georges, Marcelle. 2e rangée: Gisèle, Jacques. 3e rangée: Fernande, André

Fils de Adjudant Lecompte et de Emilie Gaudreau, André épouse Fernande, fille de Armand Fafard et de Marie Boucher, le 12 août 1931. De leur union, naissent Gisèle (André Deshaies), Denise, Jacques, Marcelle et Georges. Jacques est ingénieur civil à Ottawa, à Hull et à Ville-Marie. Georges est propriétaire de "Le Bottier de Ville-Marie Enr." et "M. et S. Lecompte". De 1981 à 1985, Marielle et Georges Lecompte sont propriétaires, à Notre-Dame-du-Nord, de la station-service "Le Carrefour du Lac Témiscamingue Inc.". Georges a aussi été administrateur à la Caisse populaire.

André et Fernande, venant de St-Pierre, comté de Montmagny, sont arrivés à Notre-Dame-du-Nord, avec leur famille, en septembre 1941. Deux mois avant, André était venu seul travailler à la beurrerie. C'est le sénateur Fernand Fafard, avec son auto, qui conduira la famille au Témiscamingue.

De 1941 à 1965, André travaille comme fabricant de beurre en chef, et Placide Lavigne comme beurrier.

\* \* \* \* \*

### **LEMIRE, Conrad et Marie Paradis**

Conrad, fils de Origène Lemire, de Guigues, épouse Marie Paradis, en septembre 1960, à Laverlochère. De leur union naissent Lyne, France et Johanne.

Conrad déménage à Notre-Dame-du-Nord en 1988, suite au décès de son épouse. Il vient y rejoindre 2 de ses filles. Il habite maintenant avec sa fille Johanne qui travaille au Centre d'Alimentation Saguy, depuis 6 ans. Conrad travaille à Haileybury comme plombier.

Tous deux font du bénévolat pour le Rodéo du camion.



Conrad, Johanne

\* \* \* \* \*

**LEMIRE, Ghislain et Carmen Cantin**

Sylvain, Micheline, Ghislain, Danielle

mer l'usine. Ghislain s'associe à Ghislain Bellehumeur pour racheter la compagnie.

Au cours des années, Ghislain s'est impliqué dans plusieurs organismes. Il a été conseiller municipal, vice-président du Club Richelieu, vice-président du comité de l'aéroport du Témiscamingue, président de l'Aviation du Nord, président du Comité Défi-Canada Auto-cross et administrateur de la Corporation de développement économique. Il s'est également impliqué activement dans la construction de l'aréna de Notre-Dame-du-Nord.

Issus d'un premier mariage avec Carmelle McFadden, ses 3 enfants, Micheline (Jacques Lavigne), Danielle et Sylvain, lui ont donné 6 petits-enfants.

Ghislain a épousé, en seconde noce, Carmen Cantin, originaire de Rouyn-Noranda. Cette dernière s'est impliquée dans le domaine du tourisme en Abitibi-Témiscamingue. Elle a aussi fait partie du conseil pour le feuillet le Mot Qui Court, de la Chambre de commerce, du Comité des fossiles et du comité d'Embellissement dont elle est encore membre active.

\* \* \* \* \*

**LEPAGE, Karen Polson**

Le 6 décembre 1937 naissait, à Guigues, Ghislain, fils de Thomas Lemire et de Léontine Lafond. En 1961, il se lance en affaires à Belle-Vallée, dans le domaine de la soudure et de la réparation générale. En 1969, il devient co-fondateur et vice-président de Paul Leblanc Inc. Il commence alors à construire des semi-remorques et s'installe à Notre-Dame-du-Nord avec sa famille.

En 1974, Corporation de Gestion La Vérendrye achète la compagnie: on change le nom pour Témisko. La compagnie prend de l'expansion. Cependant, en 1983 la récession frappe durement et Corporation de Gestion La Vérendrye décide de fermer l'usine.



Ghislain et Carmen

Karen, fille de Gordon Polson et de Sylvia McKenzie, naît le 6 mars 1958, à la Réserve. Elle se marie avec Sylvain Lepage de Béarn, le 28 juin 1975, à Notre-Dame-du-Nord. Ils vécurent 17 ans ensemble sur une ferme, à Béarn.

Ils eurent 3 enfants. François travaille actuellement avec son père. Nathalie (Alain Bélanger) demeure à Notre-Dame-du-Nord. Patrick est étudiant, en 2e secondaire, à l'école Rivière-des-Quinze. Nicholas,

Avant: Karen, Nicholas. 2e rangée: Nathalie, Patrick, François

adopté, étudie en 3e année à l'école St-Joseph. Un petit-fils s'ajoute à la famille, Shane Lepage-Bélan-ger, né le 9 avril 1995.

Depuis octobre 1994, Karen fréquente l'école des Adultes sur la Réserve afin d'obtenir sa 5e secon-daire.

\* \* \* \* \*

### ***L'HEUREUX, Lionel et Hélène Verrette***

Lionel est né le 30 mai 1913, à Fugèreville. Il quitte cet endroit à l'âge de 19 ans et s'établit à Geoffroy, canton Baby, puis à Angliers, comme cultivateur. Il demeure à Angliers, pendant 39 ans.

Entre temps, il épouse Hélène Verrette, de Guérin, le 28 août 1940, à Laverlochère. Avec les années, le couple s'enrichit de 17 enfants dont un garçon est maintenant décédé. Vivent actuellement, 8 filles et 8 garçons.

Hélène et Lionel travaillent fort pour subvenir aux besoins de leur famille. Le feu détruit leur maison, le 28 juillet 1984, à Guigues où ils demeurent de-puis 1975.

Hélène décède le 11 juillet 1992, à l'âge de 75 ans. Lionel entre au Pavillon Tête-du-Lac, le 13 août 1994.



*Héléne et Lionel*

### ***L'HEUREUX, Aurèle***



*Médailon: Mario, Sylvie, Aurèle, Chantal, Josée*

Aurèle, né le 22 mars 1943, est le 3e enfant de Lionel L'Heureux et de Hélène Verret. Il est arrivé à Notre-Dame-du-Nord, vers 1984.

Il fut marié à Jeanne d'Arc Lefebvre de Ville-Marie. De leur union naquirent Mario, Sylvie, Chantal et Josée.

Il exerça près d'une vingtaine de métiers tant au Québec qu'en Ontario. Il travailla comme mineur, aide et opérateur de foreuses à diamant, conduc-teur de taxi, camionneur, soudeur, bûcheron, et menuisier. Ajoutons à cela le travail sur les lignes de puits de pétroles, la réparation dans les moulins à scie, la récolte du tabac, des tomates, des fraises, et

des raisins dans le sud ontarien.

A Notre-Dame-du-Nord, il fut ferrailleur sur les barrages et soudeur au Garage Brin. Depuis 1991, il travaille à son compte, dans le recyclage du fer et d'autres métaux.

**L'HEUREUX, Rose-Hélène**

Née le 8 août 1947, Rose-Hélène est la 6e enfant de Lionel L'Heureux et de Hélène Verrette. Elle arrive à Notre-Dame-du-Nord, en janvier 1982, avec ses enfants. Elle est animatrice au Pavillon Tête-du-Lac. En 1988-89, elle est employée au bureau d'immatriculation de New Liskeard, au service à la clientèle.

Elle a 3 enfants: Line (Raymond Bélanger), Alain, et Nathalie qui étudie en secrétariat.

Depuis 1994, elle habite à Judge où elle aide son ami Claude Ducharme, aviculteur.

**L'HEUREUX, Viateur et Barbara Gagnon**

Fils de Lionel L'Heureux et de Hélène Verrette, Viateur travaille à Montréal, puis à Toronto où il rencontre Barbara Gagnon. Le couple arrive à Notre-Dame-du-Nord, en 1987. Il a 2 enfants: Sherri qui travaille à Sudbury, et Marc qui fréquente l'école primaire.

Barbara a un fils d'une union précédente, Steven Inglis, qui est marteleur en forêt, à Belleterre, soit le même travail que Viateur. Barbara est serveuse au restaurant Rendez-vous-Des-Quinze.

En 1989, le feu ravage leur maison située au 23, rang 3. C'était une des plus vieilles maisons de la paroisse. Ils la reconstruisent et continuent leur vie, avec nous.

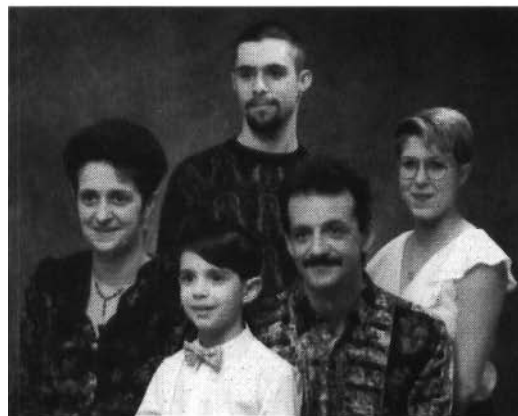

Avant: Marc, Viateur. 2e rangée: Barbara, Steven, Sherri

\* \* \* \* \*

**LORANGER, Martial et Nancy Touzin**

Avant: Marc-André.  
2e rangée: Nancy et bébé Patrick, Martial

Nancy est la fille de Jean-Claude Touzin et de Louiselle Paré, et Martial, le fils de Jean-Guy Loranger et de Gisèle Grisé, d'Earlton. Ils se sont mariés en 1990, à Notre-Dame-du-Nord. Ils s'y installent en mars 1992.

Depuis 1992, Martial est propriétaire de l'entreprise Les Armoires du Nord Enr. Nancy travaille dans un centre d'alphabétisation à New Liskeard comme secrétaire, pendant 5 ans. Elle est maintenant à la maison, et s'occupe des enfants: Marc-André, né le 1er juin 1992, et Patrick, le 13 juin 1995.

\* \* \* \* \*

**MAISONNEUVE, Lionel et Simone Matteau**

Lionel Maisonneuve naît à Wendover, en Ontario, le 14 mars 1904. Simone Matteau naît à St-Boniface, comté de Shawinigan, le 28 août 1913. Ils se rencontrent à Belle-Vallée et s'y épousent le 25 juin 1930. Leurs garçons, Alfred (Maria Laforge) et Maurice, sont nés, dans ce village.

En 1933, ils déménagent dans le rang Petit Nédelec, sud, à Notre-Dame-du-Nord pour ensuite s'établir, en 1936, dans le rang 1, dans le canton de Nédelec. Il leur a fallu défricher et rebâtir. Les autres enfants sont nés à Notre-Dame-du-Nord. La famille compte 10 garçons et 4 filles.

Lionel travaille au chantier de l'automne au printemps, et l'été, il revient travailler sur la ferme. Il est contremaître dans les chantiers, pour Gérard Leblanc, de 1932 à 1960 environ. Durant l'hiver, Simone prend soin des animaux et de la ferme avec ses enfants.

En 1961, Simone et Lionel déménagent à New Liskeard. En 1963, ils vendent leur ferme de Notre-Dame-du-Nord. Simone travaille durant plusieurs années à New Liskeard et Lionel oeuvre dans le bois.

Lionel décède le 2 mars 1985. Simone qui vit à New Liskeard, partage son temps entre des visites à ses enfants qui demeurent à Montréal, à Toronto et dans diverses villes des Etats-Unis. La famille compte 43 petits-enfants et 41 arrière-petits-enfants.

\* \* \* \* \*

**MARCOUX, Elie et Joséphine Bourbonnais**

Elie est né le 8 avril 1859 à Côteaux-du-Lac, en Montérégie. Il épouse Joséphine Bourbonnais, née le 31 juillet 1864, à St-Clet, en Montérégie, le 6 décembre 1882. Ils arrivent à Notre-Dame-du-Nord, en 1891.

De cette union, sont nés Euclide, Anna, Euclide, Achile, Ida, Adrien, Albina, Emile, Orphelia, Aristide, Graziella, Aldéa, Eva, Tancrede et Eva.

Elie fut d'abord cultivateur, à Notre-Dame-du-Nord, et il eut un moulin à scie au même endroit. Malheureusement, l'année du grand feu de Haileybury, le moulin fut rasé par les flammes, ainsi que la maison. Courageusement, Joséphine et ses fils rebâtirent le moulin à scie et la maison, Elie étant décédé le 21 mars 1921. Joséphine le rejoint le 28 septembre 1944.



Avant: Gérard, Lionel, Simone, Paul.  
2e rangée: Florence, Maurice, Thérèse, épouse de Jacques et Jacques, Gisèle, Gilles, Raisa.  
3e rangée: Robert, Aurèle, Alfred, Yvon, Lucien



**MARCOUX, Aristide et Cécile Gamache***Aristide et Cécile*

Aristide est né à Côteau-du-Lac, en Montérégie, le 14 février 1897, et Cécile Gamache est née, le 1er décembre 1908. Ils se marièrent le 13 juillet 1937. De cette union, sont nées Monique (Rosemère), Denise (St-Eustache), et Yvette.

Aristide prit la relève de son père sur la ferme (où demeure aujourd'hui Armand Laforge).

Lorsque les enfants quittèrent le foyer, Cécile et Aristide vinrent s'installer, au village. Aristide décède le 3 mars 1971. Cécile continue ses activités auprès du Cercle des fermières et de l'Age d'Or. Yvette vit avec sa mère.

**MARCOUX, Joseph dit Josaphat et Géraldine Lacroix**

Josaphat, fils de Achille Marcoux et de Alphonsine Labonté, est né, à Notre-Dame-du-Nord. Il épouse Géraldine Lacroix en 1945. Ils sont cultivateurs, à Nédelec. De plus, Josaphat est puisatier et sourcier.

Le couple a 9 enfants qui ont fait leurs études primaire et secondaire à Nédelec, à Notre-Dame-du-Nord et à l'extérieur de la région.

En 1974, le couple fait l'achat d'une maison à Notre-Dame-du-Nord.

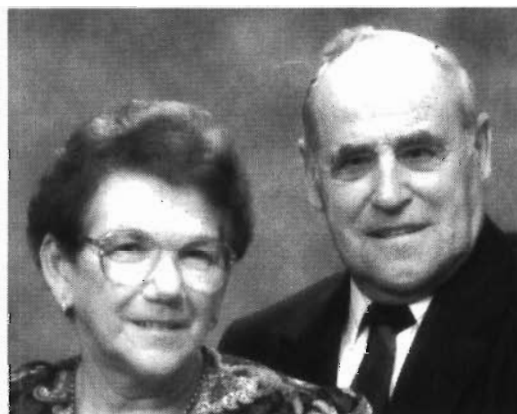
*Géraldine et Josaphat*

\* \* \* \* \*

**MARTEL, Joseph et Marie-Anna Bellehumeur**

Joseph naît à Hull, le 28 mars 1885. A l'âge de 3 mois, il émigre avec ses parents, à Fabre. Sa famille s'installe à l'endroit appelé aujourd'hui "Pointe Martel", sur le bord du lac Témiscamingue. Il devient orphelin de père à 11 ans, et de mère, à 13 ans. Il demeure successivement à Lorrainville, à Ville-Marie et arrive à Notre-Dame-du-Nord, en 1921.

A Lorrainville, en janvier 1914, il épouse Marie-Anna Bellehumeur. De ce mariage, naissent Cécile, Simone, Rémi, Hélène, Thérèse et Marie-Rose. La plupart des filles enseignèrent dans les environs. Hélène, Simone et Thérèse demeurent à Montréal.

Boulangier de métier, pendant une quarantaine d'années, il devient aussi policier de la circulation et inspecteur pour le ministère fédéral des Travaux publics. Il fut même contracteur dans les chantiers forestiers.



En plus de l'éducation de ses enfants, Marie-Anna est gérante pendant plusieurs années de la succursale de la Banque nationale établie à Notre-Dame-du-Nord.

Après une brève maladie, Joseph décède le 27 février 1961. A son tour, Marie-Anna nous quitte le 2 novembre 1974.

*Avant: Simone, Anna, Marie-Rose, Joseph, Thérèse.  
2e rangée: Jean-Jacques Bernier, Hélène, Evangéline,  
Rémi, Gérard Lessard, Cécile, René Voynaud*

### **MARTEL, Rémi et Evangéline Delay**

Fils de Joseph Martel et de Marie-Anna Bellehumeur, Rémi épouse Evangéline, fille de Jean-Baptiste Delay et de Eléonore Lacroix, le 25 février 1940, à Notre-Dame-du-Nord. De cette union, naissent Raymond, France, Huguette, Pierre, Gisèle, Claude, Jules et Serge. Leurs enfants vivent à Montréal et à Vancouver.

D'abord, Rémi exerce le métier de boulanger. Puis, il achète une épicerie-boucherie. Au service de la communauté, il oeuvre dans plusieurs organisations paroissiales. Malheureusement, le Seigneur l'a ravi tôt à sa famille, le 30 septembre 1971.

Evangéline s'occupe de l'éducation de ses enfants et assume toutes les tâches qu'impose une famille nombreuse. De plus, elle oeuvre comme bénévole, au sein de la communauté paroissiale.



*En haut: Rémi, Evangéline. En bas: Avant: Jules,  
Serge, Gisèle, Claude. 2e rangée: Raymond,  
France, Pierre, Huguette*

\* \* \* \* \*

### **MARTIAL, Robert et Linda Jacques**

Robert Martial, natif de La Motte, en Abitibi, s'établit à Notre-Dame-du-Nord, en 1976, pour occuper un emploi à Hydro-Québec. Deux ans plus tard, il rencontre sa future épouse, Linda Jacques, native de St-Eugène. Celle-ci travaille comme agente de secrétariat au ministère des Ressources naturelles, à Ville-Marie.

Passionné par les randonnées en motoneige, Robert a oeuvré une dizaine d'années, au sein du Club de motoneiges du Témiscamingue, dont 3 ans à la présidence. Linda, de son côté, s'est impliquée dans



le Comité des bénévoles et le Comité d'école.

En 1981, le couple réalise la construction de leur résidence, sur la route 101, sud.

De leur union, naissent Eric, en 1984, Caroline, en 1986 (décédée 2 mois plus tard), et Alexandre, en 1989.

*Avant: Eric, Alexandre. 2e rangée: Linda, Robert*

\* \* \* \* \*

### **MASSICOTTE, Louis et Louise Robert**

Native de Notre-Dame-du-Nord, Louise est la fille de Yvon Robert et de Colette Gaudet, aujourd'hui de Gatineau. En 1981, elle rencontre Louis, fils de Gaston Massicotte et de Christiane Thiboutot, de Evain.

Louise enseigne au primaire, pendant 2 ans, à Longlac, Ontario. Puis, elle revient à Notre-Dame-du-Nord, pour s'y établir avec Louis. Présentement, elle enseigne à l'école primaire St-Joseph. Louis est commis-vendeur chez Matériaux Yvon Robert Inc., depuis environ 8 ans.

En 1992, ils vivent avec bonheur la naissance de Saël, leur fils.

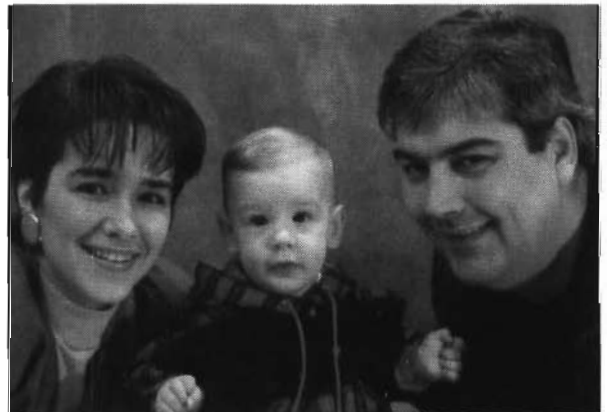

*Louise, Saël, Louis*

\* \* \* \* \*

### **MASSY, Réal et Louise Bouchard**



*Alain, France, Louise, Réal, Johanne, Daniel*

Réal est né à Kiamika, dans les Laurentides, le 1er janvier 1934. Il est le 5e d'une famille qui compte 12 enfants.

Il épouse, en 1959, Louise Bouchard, originaire de St-Joseph-de-la-Rive, dans le comté de Charlevoix. Leur famille respective était venue s'établir dans le Canton Rousseau, lors de la vague de colonisation, à la fin des années 1930. Ils ont eu 5 enfants: Daniel, France, Alain, Benoît et Johanne (Denis Renaud). Ils vivent à Beaucanton, en Abitibi, pendant 17 ans.

En 1978, ils viennent s'établir à Notre-Dame-du-Nord, et deviennent propriétaires de la meunerie locale qu'ils font fonctionner pendant une dizaine d'années. Après la vente de leur entreprise, ils prennent leur retraite à Notre-Dame-du-Nord.

### **MASSY, Alain et Sylvie Ducharme**

Alain, fils de Réal Massy et de Louise Bouchard, est mécanicien d'appareillage, pour Hydro-Québec, et travaille à la Baie James.

Sa conjointe, Sylvie, fille de Paul Ducharme et de Jeanne Forget, arrive à Notre-Dame-du-Nord, vers 1989. Elle travaille à temps partiel au Centre de santé Ste-Famille, à Ville-Marie, depuis 1991. Elle est commis intermédiaire aux préposés à l'accueil.

Le couple a 2 enfants: Jannick, né le 2 mars 1994, et Jenelle, le 31 septembre 1992. Alexandre, né en 1991, décède 4 mois après sa naissance.

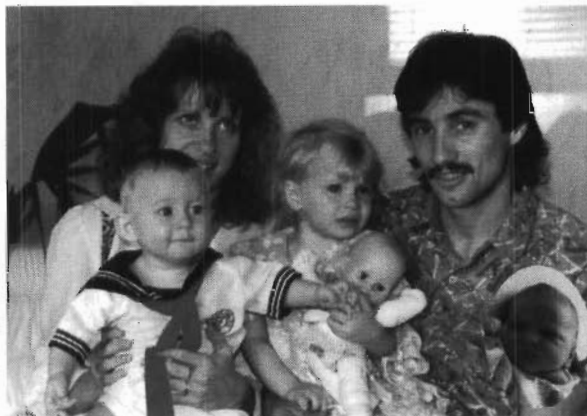

*Avant: Jannick, Jenelle. 2e rangée: Sylvie, Alain.  
Médailon: Alexandre*

\* \* \* \* \*

### **MAXWELL, Bernard et Thérèse St-Onge**



*Avant: Thérèse, Louise, Jacqueline, Colette.  
2e rangée: Bernard, Richard, Marc, Luc*

Thérèse, fille de Urgel St-Onge et de Blanche Verrier de Judge, naît le 3 octobre 1940. Elle épouse, le 22 juin 1957, à Belle-Vallée, Bernard, fils de Raoul Maxwell et de Elodia Ducharme. Bernard est né à Verner, en Ontario, le 20 mai 1936.

Ils s'installent sur la ferme du père de Bernard, une ferme laitière. En 1972, ils achètent la ferme des parents de Thérèse, à Judge. Ils y exploitent une ferme de bovins de boucherie, depuis 1983.

Bernard prend soin de ses chevaux percheros et de ses vaches, tout en conduisant un autobus scolaire, depuis plus de 29 ans. Thérèse travaille à la Coopérative de New Liskeard, comme gérante des ventes.

Le couple a 6 enfants: Louise (Douglas Ronald Broderetch), Jacqueline (Roger Cormier), Colette (Patrick Auger), Marc (Sonia McLintosh), Richard, Luc. Dix petits-enfants complètent la famille.

### **MAXWELL, Roger et Denise St-Onge**

Denise, est la fille de Paul St-Onge et de Yolande De Bernardi. Elle fit ses études à l'école Ste-Cécile, no.4, dans le canton Casey. Dans sa jeunesse, elle travailla environ 5 ans, chez Eplett, à New Liskeard. Entre temps, elle s'occupa de sa famille. A partir de 1977, elle fut employée dans une boutique de vêtements pour dame, Reitman, de New Liskeard, dont elle est maintenant gérante.

Le 22 août 1959, à Notre-Dame-du-Nord, elle se marie à Roger Maxwell, fils de Raoul Maxwell et de Elodia Ducharme. Roger est natif de Verner, en Ontario. Il a demeuré à Latchford, Kirkland Lake, et enfin à Judge où il arrive en 1953. Dès l'âge de 16 ans, il travaille à New Liskeard. Il a été employé

chez Hill Clark et Francis, une entreprise et magasin de bois. Depuis son mariage, il travaille à la fonderie Wabi, surtout comme expéditeur. Les fins de semaine, il est concierge aux Galeries du Témiscamingue.

Ils ont 2 enfants: Jocelyne étudie en psychologie et Ronald (Lori Roy), camionneur, demeure à New Liskeard. Ronald a un enfant.



*Jocelyne, Lori Roy, Ronald, Denise, Roger*

\* \* \* \* \*

### **MAYRAND, Mario et Rosanne Lachapelle**



*Avant: Maxime, Stéphane, Alexandre.  
2e rangée: Mario, Rosanne*

Mario, fils de Gilles Mayrand et de Marie-Anne Dumas, est natif de Nédélec et Rosanne, fille de Marcel Lachapelle et de Marie-Ange Lacasse, de St-Eugène. Ils se sont rencontrés lors de leurs études, au Cégep de Rouyn, en 1980, et se sont mariés à Nédélec, le 8 août 1981. Deux de leurs enfants naissent à Rouyn, Stéphane et Alexandre.

En août 1986, ils décident de déménager à Notre-Dame-du-Nord. À l'automne, Mario suit une formation de technicien ambulancier. En janvier 1987, il commence à travailler pour les ambulances Richard Robert.

En octobre 1992, ils construisent leur résidence sur la rue Robert. Rosanne travaille maintenant chez Bio-plex, à Nédélec.

Stéphane commence son cours secondaire, Alexandre est en 4e année au primaire et Maxime, le dernier, en 3e année.

\* \* \* \* \*

### **McLEAN, Paul et Lilianne Paquin**

Paul, fils de Hormidas McLean et de Régina Rock, de Belle-Vallée, et Lilianne, fille de Adélarde Paquin et de Juliette Jacob de Judge, se marient le 25 septembre 1943, à Notre-Dame-du-Nord. De cette union, sont nés Liette, Réjean, Jean-Claude, Madeleine (Lionel Gravel), Raymond, Alice (Gérard Therrien), Gérald, François, Marie, Jules, Danielle et Huguette. Huit des enfants vivent en Ontario, les quatre autres demeurent au Québec.

Ils ont été cultivateurs pendant 30 ans. Depuis 20 ans, ils vivent au village. Comme passe-temps, Lilianne fait de l'artisanat et du bénévolat au pavillon Tête-du-Lac.



*Avant: Danielle, Paul, Liliane, Jules, Huguette. 2e rangée: Réjean, Alice, Jean-Claude, Marie, Gérald, Madeleine, Françoise, Liette, Raymond*

\* \* \* \* \*

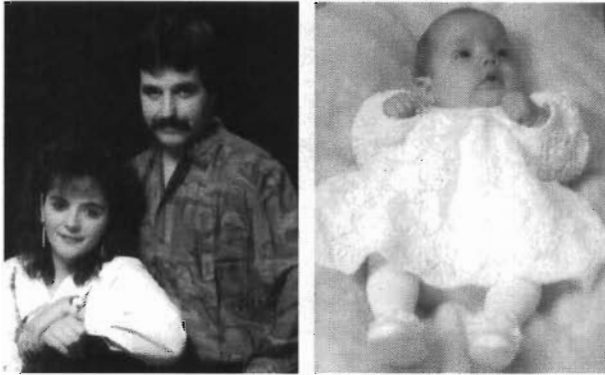
**MENARD, Paul et Carole Gravel**

A gauche: Carole, Paul. A droite: Vanessa

Carole, fille de Fernand Gravel et de Noëlla Caza, est née le 5 juillet 1970. Elle fut aide-photographe chez Photo-Mania pendant presque un an. Elle est serveuse au restaurant de sa mère, le Rendez-vous-Des-Quinze.

Son conjoint, Paul, fils de Zéphirin Ménard et de Georgette Savoie, de Belle-Vallée, est né le 24 septembre 1968. Il est contremaître et employé sur un concasseur, pour la compagnie Grant Construction, de New Likeard.

Ensemble, ils ont un enfant, Vanessa, née le 12 août 1994.

\* \* \* \* \*

**MERCIER, Raymond et Fernande Leclerc**

En provenance de Cochrane, en Ontario, Raymond et Fernande arrivent à Notre-Dame-du-Nord, en juin 1985. Retraités, ils s'installent au bord de la rivière Des-Quinze, sur la rue du Lac.

Raymond, originaire de la Beauce, est arrivé en Abitibi en 1943, avec sa famille. Dès l'âge de 16 ans, il suit son père et travaille au moulin à scie Bienvenue, de La Sarre. Rapidement, il se découvre un grand intérêt dans la mécanique de machineries lourdes. Il oeuvre 40 ans dans ce domaine.

En 1955, il épouse Fernande Leclerc, originaire de Ste-Rose de Poularies, en Abitibi. En 1958, ils s'en-voient vers l'Ontario où ils y demeurent pendant 28 ans. De leur union, naissent Linda, enseignante à New Liskeard, Doris, secrétaire à Ottawa, et Nicole, hygiéniste dentaire à New Liskeard. Ils ont 7 petits-enfants.

Impliqués dans la vie sociale de la communauté, ils oeuvrent dans diverses activités. Fernande est secrétaire de la Fabrique depuis son arrivée. Elle a oeuvré dans le scoutisme. Depuis 5 ans, elle travaille en Pastorale scolaire à l'école St-Joseph. Raymond a été marguillier et il s'est impliqué dans le Rodéo du Camion. Il est présentement directeur dans le Club du Bel Age.



Fernande et Raymond

\* \* \* \* \*

**MONGRAIN, Bernard et Alma Bordeleau**

Alma est la fille de Henri Bordeleau et de Marie-Anne Goulet. Son grand-père, Joseph Bordeleau, était cousin de Caleb Bordeleau, des "Filles de Caleb". Diplômée en 1927, Alma enseigne durant un an, à La Sarre, et 2 ans, à St-Stanislas, dans la région du Saguenay. Son mari, Bernard est le fils de Jephrey Mongrain. Ils sont tous deux natifs de St-Stanislas et ils se sont mariés dans ce village, le 23 avril 1930. Ils ont eu 15 enfants. Ils sont les grands-parents de 43 petits-enfants, et ils comptent plusieurs arrière-petits-enfants.





Le couple est arrivé à Nédelec, en 1942. Ils étaient cultivateurs. En 1975, ils prennent leur retraite et se construisent une maison, à Notre-Dame-du-Nord.

Bernard décède le 21 novembre 1991. Alma demeure avec sa fille Lise, célibataire. Cette dernière s'occupe de la maisonnée.

*Avant: Hélène, Pauline, Cécile, Bernard, Alma, Rachel, Françoise, Lise. 2e rangée: Diane, Eddy, Henri-Paul, Elie, Yvan, Louis-Marie, Denis, Céline. En médaillon: Justin*

\* \* \* \* \*

### **MORAIS, Pier**

Né à La Sarre, aîné d'une famille de 2 enfants, Pier y a vécu son enfance et son adolescence. Poursuivant ses études collégiales et universitaires à Rouyn-Noranda, il obtient son baccalauréat en enseignement, en 1982. Suite à un cours de fleuriste suivi à l'École Nationale de fleuristerie de Montréal, il achète, en 1984, avec Réjent Bergeron, le restaurant Maxime. Dans le même édifice, ils établissent Fleuriste-Animalerie Arc-en-ciel, commerce qu'ils possèdent toujours.

\* \* \* \* \*

### **MOREAU, Michel**

Originaire de Latulipe, Michel a gradué en génie mécanique à l'Université de Sherbrooke, en 1982. Il a eu quelques emplois au Témiscamingue, reliés à l'exploitation forestière. Puis, il travaille comme ingénieur, à Ville-Marie. En 1986, Témisko l'engage comme ingénieur. Il s'installe à Notre-Dame-du-Nord. Après quelques projets pour Tembec, Michel oeuvre maintenant, pour Commonwealth Plywood, à Belleterre.

Certains le connaissent pour l'avoir vu voyager au travail à vélo, tout l'hiver, pendant quelques années.

\* \* \* \* \*

### **MORIN, Gertrude**

A l'été 1970, Joseph Morin et son épouse Marie-Ange Lambert quittent Longueuil pour venir rejoindre Ernest et Félix Morin qui habitent Notre-Dame-du-Nord. Quelques années plus tard leur fils Fernand vient les rejoindre.

Joseph et Marie-Ange font l'acquisition d'une petite maison, construite par Donat Trudel.

Les années passent et Gertrude vient prendre soin de ses parents alors âgés. Joseph décède en 1988, à l'âge de 92 ans. En juillet 1989, Marie-Ange est victime d'une paralysie et passe les 3 dernières années sans pouvoir dire un mot.

Aujourd'hui, Gertrude et son frère Fernand vieillissent ensemble dans la petite maison du coin.

Le plus grand plaisir de Gertrude, c'est de recevoir ou de visiter ses 7 enfants qui demeurent à l'extérieur de la région.

\* \* \* \* \*

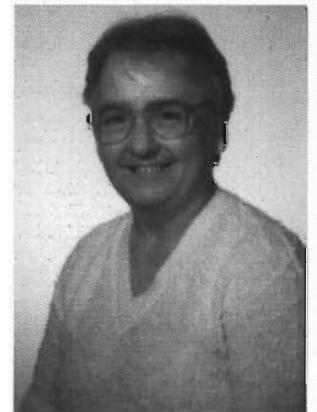



### **MORIN, Jean et Albertine Dupuis**

En 1908, Jacob Morin, originaire de St-Anselme, comté de Dorchester, s'établit à Guérin avec son épouse, Odélie Lacasse, et ses 14 enfants. Derrière eux, ils laissent leur fils Jean qui travaille dans une manufacture, à Shawinigan Falls. En 1911, Jean, alors âgé de 22 ans, vient rejoindre la famille. Tantôt, il travaille à défricher la terre, tantôt comme bûcheron. A Nord-Témiscamingue, il fait la connaissance de Clara, fille de Josaphat Dupuis et de Elisabeth Chrétien. Il l'épouse en juin 1913. De cette union, naissent Donat, Paul et Jeannette.

La famille s'établit à Notre-Dame-du-Nord en 1916. Le 9 novembre 1918, Clara meurt de la grippe espagnole. Les enfants sont laissés à la garde de la grand-mère Dupuis et de tante Albertine. Jean quitte Notre-Dame-du-Nord pour Iroquois Falls où il travaille, pendant 2 ans et demi, dans un moulin à papier. De retour à Notre-Dame-du-Nord, il achète 2 chevaux qui, chaque jour, feront la navette entre Notre-Dame-du-Nord et New Liskeard pour livrer le courrier. Souvent, on fera appel à ses services, pour conduire le prêtre ou le médecin. Aussi, il fut un des premiers citoyens à posséder une automobile à Notre-Dame-du-Nord, une Ford 1916.

En 1921, Jean acquiert une terre, située au nord du village, et s'y installe comme fermier. Le 16 juillet 1921, il épouse Albertine, soeur de sa première femme. De ce mariage naissent Edna, Anne-Marie, Roch, Stella, Thérèse, Réal, Claire, Eliane, et 3 autres enfants, décédés en bas âge.

Depuis 1914, Jean travaille aussi en forêt et pour le compte de Procule Ranger. En novembre 1946, un accident de travail lui fait perdre la jambe droite.

En 1929, Jean ouvre à Rollet et plus tard à Beaudry, deux magasins. Donc, il travaille souvent à l'extérieur de Notre-Dame-du-Nord. Pour répondre aux besoins pressants des gens, Mme Morin sera la première laitière du village, de 1935 à 1948. Les enfants Morin, à l'aide de 2 poneys, attelés

sur une voiture, s'arrêtent quotidiennement, quasi à chaque porte des villageois. En 1963, la ferme fut vendue à Félix Paquette et le couple Morin s'établit au village de Notre-Dame-du-Nord.

Jean accepta de nombreuses responsabilités: maire, marguillier et conseiller municipal. Il fut aussi membre de la chorale paroissiale, durant 38 ans. Qui se souvient du "Minuit Chrétien" qu'il entonnait de sa plus belle voix?

Jean décède le 10 novembre 1977. Albertine fait son entrée au Pavillon Tête-du-Lac, en 1982. En mars 1984, elle est admise au Centre d'Accueil Duhamel de Ville-Marie. Elle décède le 18 août 1986.



*Eliane, Claire, Réal, Thérèse, Stella, Rock, Anne-Marie, Albert, Edna, Jeannette*

**MORIN, Roch et Laura de Lachevrotière**

Roch, fils de Jean Morin et de Albertine Dupuis, demeure sur la ferme paternelle jusqu'à son mariage, en 1960. Il épouse alors Laura, fille de Ernest de Lachevrotière et de Rose-Ida Laliberté. Deux enfants naissent de cette union: Jean qui est décédé en 1982 et Benoît qui mène de front travail, études et sports.

Roch occupe divers emplois: mécanicien, inspecteur municipal et ouvrier d'entretien à l'école Rivière-des-Quinze, toujours à Notre-Dame-du-Nord. Il s'implique dans la vie sociale de sa municipalité en oeuvrant dans diverses activités telles:

Chambre de commerce, conseil municipal, chef pompier, club de motoneige, chorale et marguillier.

Laura enseigne durant 20 ans, à l'école primaire St-Joseph. Le couple est retraité depuis 1987.

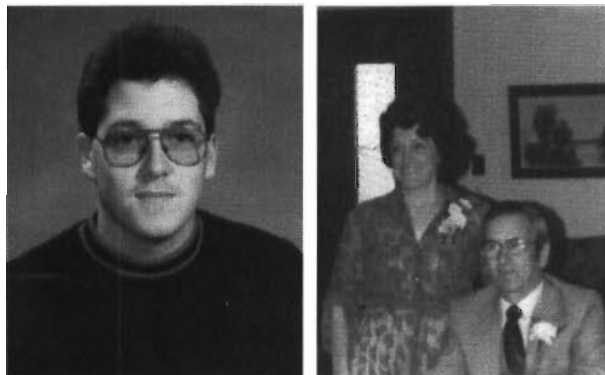

A gauche: Benoît. A droite: Laura et Roch

\* \* \* \* \*

**MORIN, Réjean et Linda Laporte**

Réjean et Linda

Fils de Léandre Morin et de Aline Dénomme, Réjean naît le 13 août 1956 et passe son enfance à Fugèreville. Il déménage à Notre-Dame-du-Nord, en 1979.

Fille de Ronald Laporte et de Monique Migneault, Linda naît le 22 avril 1963 et passe son enfance à Malartic. Elle déménage à Notre-Dame-du-Nord, en 1982.

Ils se sont rencontrés en mai 1982. Réjean travaille chez Transport D.R. pendant 13 ans, et depuis février 1993, chez Témisko. Linda est serveuse, depuis 1982, dans les hôtels et bars de Notre-Dame-du-Nord. Elle travaille actuellement au Bar Le Bistrot au motel Bel Air.

\* \* \* \* \*

**MUELLER, Gerold et Rosa Lumabas**

Né le 4 octobre 1939, Gerold est originaire de Nafels, région de Glarus, en Suisse. Il a grandi sur une ferme dans les montagnes. En 1975, il émigre au Canada et achète une ferme laitière à Orelia, en Ontario. En 1978, il la vend et se réinstalle à Notre-Dame-du-Nord. La ferme porte le nom de New Glaris Inc.

Née le 22 décembre 1947, Rosa est originaire de Manila, la capitale des Philippines où elle travaillait dans une manufacture de vêtements féminins. En 1971, elle émigre au Canada, plus précisément à Winnipeg, où elle travaille sur une ligne de montage dans la fabrication d'automobiles. Elle assemble les carburateurs.

En 1982, ils se rencontrent à l'aéroport de Toronto. Suite à une correspondance et quelques visites, ils se marient le 29 avril 1985, et Rosa vient vivre sur la ferme avec son mari.

De leur union, naissent Gerold Jr., le 15 février 1986, et Joseph, le 30 mars 1988.



Avant: Joseph, Gerold Junior. 2e rangée: Rosa, Gerold

\* \* \* \* \*

### **NEVEU, Léon et Laurence Rivest**



Léon, fils de Joseph Neveu et de Thérèse Lefebvre, est né à St-Eugène. Laurence, fille de Donatien Rivest et de Marie-Anna Ringuette, est née à Laverlochère. Ils se marient dans cette paroisse, le 12 octobre 1949. De cette union, naissent Jocelyne (Serge Ostiguy), décédée d'un cancer, le 8 août 1991, Marie-France et Johanne (Jean Gélinas), infirmière à Rimouski. Trois petits-enfants complètent la famille.

Léon et Laurence vivent à St-Eugène de 1949 à 1962, puis à Rapide-Des-Quinze, jusqu'en 1969, année où ils emménagent à Notre-Dame-du-Nord.



Depuis 1952, Léon travaille comme mécanicien, pour Northern Québec Power qui devient Hydro-Québec en 1966. Il prend sa retraite en 1986. Il s'implique aussi dans différentes associations, dans la communauté.

Laurence fait carrière dans l'enseignement, pendant 15 ans. Quand le couple s'établit à Notre-Dame-du-Nord, elle exploite un restaurant-pension, l'Auberge

En haut: Laurence, Léon. En bas: Jocelyne, Marie-France, Johanne

Des-Quinze, qui sera vendu en 1974.

De 1987 au 31 juillet 1994, Léon et Laurence occupent le poste de couple pavillonneur au Pavillon Tête-du-Lac.

### **NEVEU, Marie-France**

Marie-France, fille de Laurence Rivest et de Léon Neveu, est née le 14 juillet 1952. Elle poursuit ses études à Montréal et obtient un baccalauréat en Arts plastiques. Elle arrive avec ses parents, à Notre-Dame-du-Nord, en 1973. Elle enseigne pendant quelques années, puis elle poursuit ses études en arts et en éducation.

Sa passion pour les arts l'anime dans le dessin, la peinture, la sculpture et la gravure. Ses travaux vont de la miniature aux grands formats dans ces différentes disciplines. De 1968 à 1994, elle participe à 15 expositions solo et 31 expositions de groupe. De plus, elle effectue du travail communautaire.



\* \* \* \* \*

### **ODDY, Mike et Linda Pannozzo**



Originaires de Toronto, Mike Oddy et Linda Pannozzo arrivent à Notre-Dame-du-Nord, en 1990. Ils enseignent tous deux à l'école des adultes de New Liskeard, au niveau secondaire.

*Mike et Linda*

\* \* \* \* \*

### **OUELLETTE, Ernest et Géraldine Laquerre**

Natif de St-Ubalde, comté de Portneuf, Ernest, fils de Louis Ouellette et de Elisabeth Darveau, vient s'établir à Nédélec en 1915, sur une ferme à peine colonisée. Quelques années plus tard, il traverse la frontière pour aller demeurer à Judge.

En 1929, Ernest épouse Géraldine, fille de Philippe Laquerre et de Amélia Grandbois. Le couple exploite une ferme située aux abords de la rivière Blanche. En 1938, les Ouellette déménagent dans une maison louée, à Belle-Vallée. En 1940, la famille s'installe à Notre-Dame-du-Nord, sur une ferme située à 3 milles du village, route 101, sud. Plusieurs années se sont écoulées et une autre circonstance emmenait la famille sur une nouvelle ferme non loin de la précédente.

En 1959, villageois ils sont devenus. Par la suite, Ernest exerce divers métiers tels que: menuisier, colporteur, bedeau, concierge et surveillant dans une école. Etant également peintre en bâtiments, aucun homme de la paroisse ne rivalisait avec lui, pour repeindre le toit de l'église et son clocher.



*Avant: Thérèse, Simone, Gisèle, Jocelyne, Laurette.  
2e rangée: Louis, Roland, Georges, Gilles, Claude, Léon.  
Médailles: Ernest, Géraldine*

Géraldine seconde son mari. Durant quelque temps, elle tient un petit commerce de tissus à la verge, et fait de la couture pour ses clientes.

La vie de Géraldine s'éteignit brusquement, le 2 janvier 1965. Agée de 55 ans seulement, elle laissait pour pleurer sa perte, outre son conjoint, ses 13 enfants: Roger, Léon, Laurette, Gilles, Roland, Louis, Claude, Georges, Thérèse, Simone, Gisèle, Réal et Jocelyne. Ernest, à son tour, quittait les siens le 6 mars 1968, à l'âge de 70 ans.

\* \* \* \* \*

### **PAGE, Luc et Ghislaine Caza**

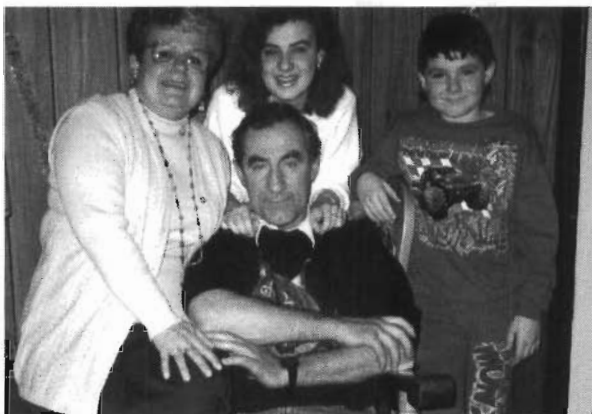

Ghislaine, fille de Wilfrid Caza et de Fleur-Ange Camirand, épouse Luc Pagé, le 19 juillet 1975. De leur union, sont nés Cathy, en 1978, et Bobby, en 1985.

Luc est opérateur forestier. Ghislaine élève ses enfants et s'occupe, à temps partiel, de la bibliothèque municipale.

Cathy suit un cours en mécanique et Bobby termine sa 5e année au primaire.

*Avant: Luc. 2e rangée: Ghislaine, Cathy, Bobby*

### **PAGE, Sylvain et Lorraine Gélinas**

Natif de Fugèreville, Sylvain est un camionneur mordu du Rodéo du Camion.

Lorraine visite le Témiscamingue, en août 1974 et elle trouve un emploi comme serveuse dans un restaurant. En 1991, elle quitte la restauration pour se diriger dans le domaine de la comptabilité chez Champagne, Trahan, Lavallée.

Sylvain et Lorraine s'unissent le 1er septembre 1984. Trois enfants complètent leur famille. L'aînée, Karen poursuit ses études au Cégep de l'Abitibi-Témiscamingue. Frédéric fréquente l'école Rivière-des-Quinze, et Diane, l'école St-Joseph.



*Avant: Lorraine, Diane. 2e rangée: Karen, Sylvain, Frédéric*

\* \* \* \* \*

### **PAQUETTE, Félix et Gabrielle Corbeil**

Félix est né à Lemieux, région de la Chaudière, tandis que Gabrielle vient de Dane, en Ontario. Ils se sont mariés à Kirkland Lake, le 29 septembre 1943. C'est en 1963 qu'ils arrivent à Notre-Dame-du-Nord.

Ils achètent la ferme de Jean Morin, où ils résident encore aujourd'hui. Cependant, leur fils Robert est propriétaire de la ferme, depuis 1985. Il y pratique l'horticulture en serre.





De cette union, naissent Gérard (Vicky Servini), Normand, Emile (Lydia King), Georges décédé en 1964 et Maurice en 1965, Paulette, Robert (Natalie Duguay).

Maintenant retraités, ils participent aux activités de l'Age d'Or.

*Gabrielle et Félix*

### ***PAQUETTE, Normand et Hélène Goulet***

Fils de Félix Paquette et de Gabrielle Corbeil, Normand est né à Kirkland Lake, en Ontario. En 1968, il épouse Hélène Goulet de Ste-Sabine, comté de Bellechasse. Ils demeurent à Sudbury et Hanmer, en Ontario, jusqu'en 1974, année où ils vendent leur demeure pour venir s'installer à Notre-Dame-du-Nord, avec leurs 3 enfants. Le 1er août 1974, ils achètent l'Hôtel du Nord, connu maintenant, sous le nom de Bar du Nord.

Concernant les enfants, Julie (Robert Sedgemore) est comptable agréée et possède son propre bureau à New Liskeard. Denis termine une technique en génie civil. Chantal complète sa 2e année en administration, à l'Université d'Ottawa.



*Denis, Hélène, Julie, Normand, Chantal*

Normand s'implique beaucoup socialement. Il fut conseiller municipal, pompier volontaire, membre du Club Richelieu et président de la Chambre de commerce. Hélène fait aussi partie de différents comités: patin artistique, hockey mineur et secrétaire du comité du Rodéo du Camion.

\* \* \* \* \*

### ***PAQUIN, Adélarde et Juliette Jacob***



*Avant: Noël, Hélène, Adélarde, Juliette, Cécile, Aurèle.  
2e rangée: Annette, Gisèle, Julien, Juliennne,  
Jeannine, Lucille, Liliane*

Fils de Louis Paquin de Guigues, Adélarde épouse, en 1919, Juliette, fille adoptive de Côme Perreault et de Marie-Louise Hivon. Ils défrichent une terre à Guigues pour ensuite s'établir à Notre-Dame-du-Nord où ils gèrent une épicerie-boucherie. Après un an, le feu détruit tout. Le couple déménage à Judge, sur une ferme, pour y faire de la production laitière et maraîchère.

Le couple a 11 enfants. En 1949, la famille déménage à Notre-Dame-du-Nord, pour ouvrir une épicerie avec un entrepôt frigorifique. C'est ce qu'ils font jusqu'en 1958.

Durant ces années, Adélarde fait partie de divers mouvements aux niveaux paroissial, municipal et scolaire. Juliette est présidente de l'U.C.F.R.

Après le décès d'Adélarde, à 66 ans, Juliette se retire au village pour quelques années. Elle décède à 75 ans, à la résidence pour personnes âgées d'Earlton, Ontario.

\* \* \* \* \*

### **PAQUIN, Jacques et Madeleine Bergeron**

Originaires du Témiscamingue, Jacques Paquin et Madeleine Bergeron s'installent à Notre-Dame-du-Nord en 1976. Le couple a 2 enfants: Serge est camionneur et Martin poursuit ses études en soudure, à Gatineau.



*Avant: Madeleine. 2e rangée: Serge, Martin, Jacques*

\* \* \* \* \*

### **PELLETIER, Henri et Hélène Bilodeau**



*Henri et Hélène*

Henri naît à Ste-Anne-des-Monts, dans les Laurentides, le 22 juillet 1910. Il travaille avec son père, sur la ferme, à Fabre, acquise le 5 juillet 1921. En janvier 1936, il arrive à Angliers où il demeure pendant 27 ans. En plus du travail de la ferme, il travaille à la Centrale électrique pendant 5 ans, et pour le ministère des Transports, pendant 15 ans. Il vend sa ferme en août 1964 pour s'établir au village d'Angliers.

Henri épouse Hélène Bilodeau le 5 avril 1974. Malheureusement, son épouse meurt le 26 février 1983.

Eprouvant quelques problèmes cardio-vasculaires, il demeure 8 mois dans un Centre d'accueil avant de s'établir définitivement au Pavillon Tête-du-Lac, le 15 juillet 1991.

\* \* \* \* \*

### **PENTERMAN, Louis et Patricia McGowan**

Louis est né le 9 mai 1952, sur une ferme, dans la province de Gelderland, en Hollande. Patricia est née le 5 décembre 1951, à Toronto. Elle a vécu son enfance et sa jeunesse, à Malkham, près de Toronto. Elle travaillait dans une banque au service à la clientèle.

Louis arrive au Canada en 1974, pour compléter ses études d'ingénieur mécanique. Pendant 8 mois, il travaille pour une compagnie qui fabrique des équipements pour l'exploitation de mines à ciel ouvert. C'est à cette époque qu'il rencontre Patricia. Ils se marient le 17 février 1978.

En décembre 1978, ils achètent la ferme laitière de Jean-Paul Perreault, à Notre-Dame-du-Nord.

De leur union, naissent John, le 19 décembre 1979, Mélanie, le 19 février 1981, et Mark, le 31 décembre 1985. Ils étudient tous les trois aux écoles de Notre-Dame-du-Nord.

\* \* \* \* \*



### ***PERREAULT, Gaudias et Marie-Ange de Grandmont***

Originaire de St-Jean-des-Piles, comté de Laviolette, Gaudias, fils de Ludger Perreault, et son épouse, Marie-Ange, arrivent à Notre-Dame-des-Quinze, en 1906. Quatorze enfants naissent de leur union, dont douze voient le jour, dans les "côtes à Perreault". Huit sont encore vivants: François, Xavier, Jean, Jacques, Judith, Bernadette, Hélène et Cécile.

Gaudias pratique différents métiers, cultivateur, draveur et bûcheron. La famille habite toujours au même endroit jusqu'à la vente de la terre à Léon Gaulin, vers 1960. Gaudias décède à Notre-Dame-du-Nord, en 1954, et son épouse à Montréal, en 1967.



*Avant: Gérard, Cécile, Judith, Marie-Anne, Antoine. 2e rangée: François, Xavier, Hélène, Bernadette, Jean, Jacques*



### ***PERREAULT, Côme et Marie-Louise Hivon***

Né en 1872, à St-Alban, comté de Portneuf, Côme est le fils de Bellarmin Perreault et de Séraphine Perreault. Son épouse, Marie-Louise Hivon, naît en 1873, à St-Alban. Ils arrivent à Notre-Dame-du-Nord, vers 1908. Ils ont, à ce moment, 2 enfants: Conrad, 3 ans, Gilberte (Sirice Rivard), 2 ans, et une fille adoptive, Juliette Jacob (Adélard Paquin), 9 ans, fille d'une cousine décédée.



Avant: Marie, Gilberte, Conrad, Louis.  
2e rangée: Marie-Louise, Juliette Jacob, Côme

Ils s'installent sur le haut des "côtes à Perreault" (actuellement Joëlle Barrette) où ils cultivent la terre. Ils y passent toute leur vie. A cet endroit, 3 autres enfants s'ajoutent: Marie (Omer Daoust), Louis et Gilbert.

Ils tiennent le bureau de poste, de 1910 jusqu'en 1928. Ce bureau porte le nom de Meaux. Ils doivent faire le transport du courrier de Guigues à leur bureau.

En 1947, Côme et Marie-Louise fêtent leurs noces d'Or. Côme décède en juin 1951, et Marie-Louise, en avril 1952.

### **PERREAULT, Conrad et Laura Filion**

Conrad, fils de Côme Perreault et de Marie-Louise Hivon, et Laura, enseignante, se marient à Ville-Marie, le 26 septembre 1932. Ils s'installent sur un lot du rang 6, à Notre-Dame-du-Nord. Ils cultivent ce lot jusqu'en 1950, puis le vendent à Gérard Côté, pour se réinstaller sur une autre ferme, dans le même rang.

Ils ont eu 6 enfants dont un est décédé à 3 ans: Jean-Paul, Monique (Richard Ash), les jumelles Marielle (religieuse, enseigne à Hull) et Mariette (Jean-Claude Cholette), Jacqueline (religieuse, missionnaire). Douze petits-enfants complètent la famille.

En juillet 1958, Conrad perd un bras, dans un accident. En 1961, Conrad et Laura se construisent une maison au village. Même handicapé, Conrad continue d'aider, à l'occasion, aux travaux de la ferme. Laura est cuisinière pour les religieuses et ensuite pour les Clecra de St-Viateur.

Conrad a été membre actif de l'UCC, des Lacordaire, du Cercle agricole, de la Caisse populaire, de la Coopérative, de la Beurrerie, de la commission scolaire, de la Fabrique, de la municipalité de Notre-Dame-des-Quinze, comme maire, et de l'Age d'Or.

Laura s'est impliquée dans le Cercle des Fermières, les Dames de Sainte-Anne, les Lacordaire, les visites aux personnes âgées et aux malades, dans l'Age d'Or et dans la chorale.

Après le décès de Conrad, en novembre 1984, Laura demeure seule dans sa maison qu'elle vend en décembre 1994, pour aller demeurer au Pavillon Tête-du-Lac.



Avant: Conrad, Laura. 2e rangée: Mariette, Marielle,  
Jean-Paul, Jacqueline, Monique

### **PERREAULT, Jean-Paul et Cécile Rivard**

Jean-Paul, fils de Conrad Perreault et de Laura Filion, et Cécile, fille de André Rivard et de Rosa Baril, s'épousent en 1961.

Jean-Paul complète ses études à l'école Frère-Moffet, à Ville-Marie afin de parfaire ses connaissances en agriculture. En 1958, après l'accident de son père, il prend la direction de la ferme. Lui et son



Avant: Cécile, Jean-Paul. 2e rangée:  
Martin, Francine, Diane, Denis

épouse en ont été propriétaires jusqu'en 1978. Alors, ils se construisent une maison sur un terrain acheté des Rivard.

Tous deux se sont toujours impliqués dans la vie sociale, tant au niveau paroissial que régional.

Ils ont 4 enfants: Diane, employée aux relations publiques, à l'Université d'Ottawa, Francine, physiothérapeute ostéopathe à Montréal, Denis, soudeur-machiniste, à Hull, et Martin, technicien en gaz naturel, à Hull.

Actuellement, Cécile est ambulancière et Jean-Paul, magasinier chez Témisko.

### **PERREAULT, Louis et Jeanne Tessier**

Louis, fils de Côme Perreault et de Marie-Louise Hivon, naît le 16 avril 1911. En 1934, il se marie à Jeanne Tessier, née le 3 janvier 1913, à Nédelec et enseignante à Notre-Dame-du-Nord avant son mariage. Ils s'installent dans le rang 6.

Ils eurent 10 enfants: Gaston (mineur à Sudbury), Ghislaine (décédée), Huguette (serveuse à Aylmer), Yvon (camionneur en Saskatchewan), Marie-Paule (décédée), Gaëtan (contracteur en construction à Timmins), Lise (décédée), Jean-Claude (propriétaire d'un terrain de golf à D'Alembert), Suzanne (secrétaire à Timmins) et Marie-Paule (secrétaire à Première-Chute, demeure à Nédelec).

Après la vente de la ferme, Jeanne reprend l'enseignement à 42 ans. Louis travaille dans le domaine de la construction. Atteint de la leucémie, Louis décède le 17 juin 1967.

Jeanne, restant seule avec 3 étudiants, enseigne jusqu'à l'âge de 60 ans. Depuis 1985, elle vit au Pavillon Tête-du-Lac.



Avant: Gaëtan, Lise, Jeanne et bébé Marie-France,  
Jean-Claude, Louis et bébé Suzanne, Yvon, Marie-  
Paule. 2e rangée: Huguette, Ghislaine, Gaston

### **PERREAULT, Gilbert et Noëlla de Lachevrotière**

Gilbert, fils de Côme Perreault et de Marie-Louise Hivon, est né le 9 décembre 1914. Le 9 juin 1943, il épouse Noëlla, 2e enfant de Ernest de Lachevrotière et de Rose-Ida Laliberté, née le 27 décembre 1917.

Ils s'établissent sur la ferme familiale, avec les parents Perreault. Noëlla seconde Gilbert sur la ferme et prend bien soin des vieux parents. Aussi, Gilbert va "battre au moulin" chez les fermiers du rang avec son moulin à battre. Vers 1954, il vend la ferme des "côtes à Perreault" et achète la ferme de Elie Laliberté. Plus tard, Gilbert travaille également à la Meunerie du Nord. Vers les années 1955-56, il est président de la Commission scolaire de Notre-Dame-du-Nord.



*Noëlla et Gilbert*

Le couple a 4 enfants: Thérèse enseigne pendant 24 ans, à Notre-Dame-du-Nord, Rachel (James Simpson), Robert travaille dans le domaine de l'automobile, et Jacques étudie à Notre-Dame-du-Nord et demeure à St-Eugène.

Gilbert décède le 17 juin 1990.

En 1971, ils vendent leur ferme et s'installent au village, au 19, rue Champoux. Gilbert devient co-propiétaire de la station service B.P., rue Ontario, jusqu'en 1974. Il travaille ensuite, tour à tour, pour la Commission scolaire et pour la Municipalité, à la construction de l'aréna et à l'entretien de la glace.



*Thérèse, Rachel, Jacques, Robert*

### ***PERREAULT, Joseph-Bellarmin dit Grand-Jos et Etudienne Perreault***



*Avant: Albany, Emile. 2e rangée: Etudienne.  
3e rangée: Alphonse, Delphine, Henri Starr,  
Rose, Joseph, Joseph Bellarmin, Armelle, Ernest*

Joseph-Bellarmin Perreault et Etudienne Perreault se sont mariés à Ste-Anne-de-la-Pérade, au Québec, le 11 janvier 1886. Ils sont arrivés à Notre-Dame-du-Nord vers 1909. Les enfants, Delphine (Henri Starr), Joseph, Rose, Alphonse, Emile, Armelle, Ernest et Albanie, avaient entre 23 et 7 ans. Deux des enfants auront des propriétés dans les "côtes à Perreault": Joseph (surnommé Grand Jos) qui est mort célibataire en 1930, et Alphonse. Alphonse garde ses parents jusqu'à leur décès, et ses frères et soeurs jusqu'à ce qu'ils partent s'établir ailleurs.

### ***PERREAULT, Alphonse et Ernestine Baril***

Alphonse Perreault, fils de Joseph-Bellarmin Perreault et de Etudienne Perreault, naît à St-Alban, comté de Portneuf, le 17 juin 1892, et Ernestine, fille de Joseph Baril et de Delia Garceau, le 17 septembre 1900. Ils arrivent à Notre-Dame-du-Nord respectivement vers 1909 et en 1924. Alphonse achète une ferme dans les "côtes à Perreault" en 1913.



Alphonse et Ernestine se marient le 9 novembre 1927 et ont 9 enfants, tous nés à Notre-Dame-du-Nord: Agnès, Colette, Damien, Guy, Etienne, Alphonse, Paul, Roger et Georges.

La famille réside sur la ferme jusqu'en 1942 et dans diverses résidences du village jusqu'en 1946, année du déménagement à Nédélec.



*Avant: Agnès, Ernestine. 2e rangée: Damien, Guy, Etienne, Paul, Alphonse, Roger, Georges*

### **PERREAULT, Guy et Susanne Lanouette**



*Avant: Susanne, Guy. 2e rangée: Manon, Hoking Cheung (échangiste), Chantal. 3e rangée: Anick, Carole*

Née en 1945, de l'union de Adjutor Lanouette et de Cécile Rivard, Susanne obtient son diplôme d'infirmière à l'hôpital Sacré-Coeur, de Montréal. Elle travaille par la suite dans les hôpitaux de Ville-Marie, Barmako au Mali, Rouyn-Noranda, Sherbrooke, Baie James. Depuis 1979, elle oeuvre aux services de première ligne du Centre de santé Ste-Famille, à Ville-Marie.

En 1968, elle épouse Guy, fils de Alphonse Perreault et de Ernestine Baril. Guy enseigne à plusieurs endroits: au Témiscamingue, au Gabon et à la Baie James. Il est aussi responsable pour le SUCO, d'un groupe de Canadiens au Mali. Docteur en éducation, il enseigne maintenant à l'Université du Québec, en Abitibi-Témiscamingue.

En 1978, Guy et Susanne achètent la terre de Adjutor Lanouette, située dans les "côtes à Perreault".

Susanne s'implique dans divers comités: comité d'école, comité de parents et conseil d'administration de l'hôpital. Guy, pour sa part, participe comme responsable Lacordaire, comité d'école, comité de parents, conseil d'administration de l'hôpital, société du patrimoine et société d'histoire.

Du couple naissent 4 filles. Carole (1970) termine une maîtrise en anthropologie. Chantal (1970) possède un baccalauréat en psychologie et elle travaille dans une librairie. Anik (1972) poursuit ses études en comptabilité. Manon (1976) possède un diplôme collégial en arts plastiques.



### ***PERREAULT, Joseph dit Gros-Jos et Léontine Lebeuf***

Joseph Perreault et Léontine Lebeuf sont originaires de St-Alban, comté de Porneuf. Ils arrivent à Notre-Dame-du-Nord en 1907 et deviennent cultivateurs au rang 6.

Pour venir, ils voyagent par train de St-Jean-des-Piles, en Mauricie, jusqu'à Témiscaming. De là, ils ont pris le bateau "Le Météor" et sont arrivés à la Baie des Pères (Ville-Marie). Ils ont couché à la maison de pension de M. Lefebvre qui les a ensuite conduits jusqu'à Notre-Dame-du-Nord.

De leur union, naquirent Laurent, Germaine, Médard, Albanie, Clément, Alban, Rosario, Colombe et Marc.



*Médard, Laurent, Clément*

### ***PERREAULT, Médard et Henriette Robitaille***



*Avant: Stéphane et Martin Perreault.  
2e rangée: Roger, Jeanne Durand,  
Réjean Carrier, Sylvie, Henriette, Médard*

Médard, fils de Joseph Perreault et de Léontine Lebeuf, arrive à Notre-Dame-du-Nord, avec sa famille, à l'âge de 2 ans. Plus tard, il devient cultivateur puis s'unit à Henriette Robitaille, de Guérin, en 1946. Deux enfants sont nés de leur union: Roger de Gatineau (soudeur), Sylvie de Québec (infirmière).

Médard travaille pendant 40 ans pour l'I.C.O. C'était un draveur expérimenté. Il est décédé en 1988.

Henriette aida de nombreuses amies par ses cours et ses conseils en couture. Nous pouvons voir, aux temps des Fêtes ses oeuvres qui ornent les colonnes de notre église. Aussi, elle fit partie de plusieurs organismes locaux.

**PERREAULT, Clément et Florence Rivard**

Clément, fils de Joseph Perreault et de Léontine Lebeuf, arrive à Notre-Dame-du-Nord, avec sa famille, à l'âge de 6 mois. A partir de l'âge de 14 ans, Clément travaille pour l'ICO. Par la suite, il a été gardien de sécurité, à l'école Rivière-des-Quinze, pendant 3 ans.

Il aimait jouer du violon, chanter et raconter des histoires. Le 29 juin 1950, il épouse Florence Rivard, de Guérin. Ils ont eu 4 enfants: Etienne, Réjeanne, Gaston et Georgette.

Clément est décédé en 1976. Son épouse vit toujours à Notre-Dame-du-Nord. Elle a consacré sa vie à sa famille. En plus de tenir maison, elle entretenait un grand jardin. Elle a été membre de l'AFEAS pendant des années et ensuite de l'Age d'Or. Elle jouit maintenant de sa retraite.



*Avant: Clément, Florence. 2e rangée: Réjeanne, Gaston, Etienne, Georgette*

**PERREAULT, Marc et Gisèle Routhier**

*Avant: Jasmin, Céline, Carmen, Marc, Lucie, Yves, Marcel. 2e rangée: Louise, Marie-Claire, Chistiane, Charles, Benoît, Richard, Gisèle*

Marc, fils de Joseph Perreault et de Léontine Lebeuf, est cultivateur pendant 38 ans, à Notre-Dame-du-Nord. Puis, il vend sa ferme à Gérald Baril et va s'établir à Rouyn-Noranda où il fut mineur, puis infirmier avant sa retraite.

De son union avec Gisèle Routhier, naissent Richard (sérigraphiste), Louis-Charles, Louise (professeure), Benoît (commis-vendeur), Marie-Claire (aide-cuisinière), Lucie (représentante commerciale pour Hydro-Québec), Christiane (décédée en 1982), Céline (secrétaire médicale), Carmen (serveuse), Jasmin (journalier), Marcel (mineur) et Yves.

**PERREAULT, Napoléon et Délima Gosselin**

Les parents Perreault originent de l'Oregon, aux Etats-Unis. Napoléon épouse Délima Gosselin et le couple vit pendant quelques années à Ste-Anne-de-la-Pérade, au Québec.

Le couple arrive à Notre-Dame-du-Nord vers 1907. Ils s'installent avec 4 cousins Perreault, Gaudias, Côme, Joseph dit Gros-Jos et Joseph dit Grand-Jos, dans les collines, à quelques milles du village de Notre-Dame-du-Nord, de là, le nom des "côtes à Perreault".

De cette union, naissent Ida (Eugène Lemire), Bruno (Emilienne Rivest), Wilfrid, Henri, Arline et Théophile. Vers 1925, ils quittent Notre-Dame-du-Nord, pour s'établir à Rouyn où ils passent le reste de leur vie.



*Avant: Napoléon, Délima. 2e rangée: Bruno, Ida, Théophile, Wilfrid, Arline, Henri*

### **PERREAULT, Théophile et Alexina Boucher**



*Avant: Georgette, Alexina et bébé Lise, André, Alice, Yvette. 2e rangée: Urbain, Bernadette, Georges, Théophile, Jack, François*

Le seul enfant de Napoléon Perreault et de Délima Gosselin qui est demeuré à Notre-Dame-du-Nord, est Théophile, forgeron de son métier. Marié à Alexina Boucher, de Judge, ils eurent 11 enfants: Urbain (Edna Morin), Bernadette (Jean-Paul Dion), Georges (décédé), Jack (Anita Cyrenne), Georgette (André Lecours), Frank, Yvette (Réjean Guimond), Alice (Rosaire Lemay), André (décédé, Claire Chief), Lise (Réal Robert) et Lina (Paul Labelle).

Quand les chevaux firent place aux automobiles, Théophile devient camionneur. Il fait alors le transport de légumes au marché de Rouyn, le transport de foin à la C.I.P., le transport d'animaux pour l'abattoir et la cueillette de la crème pour la transporter chez Eplett's, à New Liskeard. De ce même voyage, il rapporte les colis de l'Express (train) pour les livrer aux clients.

Il a aussi le contrat de la livraison du coca-cola pour tout le Témiscamingue. Quand ses enfants partent, il décide d'ouvrir un magasin d'articles usagés. Il décède en 1973, à l'âge de 76 ans, et Alexina, en 1992, à l'âge de 89 ans.

\* \* \* \* \*

### **PERRON, Adélarde et Alice Delhalle**

Né en 1896, à Ste-Thècle, en Mauricie, Adélarde arrive à Notre-Dame-du-Nord, avec son père Narcisse, en 1915. Après avoir acheté une propriété qui appartenait à la Réserve amérindienne, ils défrichent les terres vers Nèdelec. En 1915, Adélarde épouse Alice, née en 1902, fille de Constant Delhalle et de Claudia Beaulieu. Ils élèvent 15 enfants dont 12 sont encore vivants.

Cultivateur prospère, Adélarde peut se promener en automobile. Lors du grand feu de 1922, sa ferme fut détruite mais bientôt reconstruite.

Ses occupations familiales ne l'ont pas empêché d'occuper des postes de responsabilité sociale. Il est un des fondateurs de la Caisse populaire, de la Coopérative pour les cultivateurs et conseiller municipal.

Il se retire au village, laissant sa propriété à ses garçons. Il décède en 1962, laissant Alice avec quelques enfants d'âge scolaire. Elle nous quitte à son tour, en 1982.

*Avant: Constant, Adélard, Jacques, Alice, Marie-Ange.  
2e rangée: Pierrette, Denise, Rollande, Gilberte, Rachelle.  
3e rangée: Roland, Clément, Roger, Florient, Gilles*



### **PERRON, Constant et Marie-Berthe Lacasse**



*Avant: Christian, Constant, Marie-Berthe, Alain.  
2e rangée: Suzanne, Renée*

Constant, fils de Adélard Perron et de Alice Delhalle, naît en 1923. En 1947, il se marie à Marie-Berthe Lacasse, de St-Eugène. Ils ont 4 enfants: Renée, Suzanne (déléguée syndicale), Christian (directeur d'école), Alain (de Rouyn).

L'année de son mariage, Constant devient propriétaire d'une ferme, tout en possédant, en société avec ses frères, la ferme paternelle. En plus de sa ferme, Constant occupe toujours un deuxième emploi. Il est conducteur de camion, technicien en système de chauffage, au magasin A.Dubé Meubles, et pendant 17 ans, au service de l'entreprise Les Maisons Champoux inc.

Aussi, Constant oeuvre dans plusieurs organismes: conseil municipal, Chambre de commerce, Société St-Jean-Baptiste, fabrique, commission de crédit de la Caisse populaire. Marie-Berthe s'implique dans l'U.C.F.R. et dans l'AFEAS où elle occupe les postes de présidente locale, de secrétaire, de présidente régionale, de déléguée et de propagandiste. De plus, elle fait de la suppléance, à l'école primaire. Maintenant, tous les deux emploient leurs moments libres, dans l'Age d'Or.

### **PERRON, Jean-Marie et Gaétanne Marcoux**

Jean-Marie, fils de Lucien Perron et de Jeanne d'Arc Deshais, et Gaétanne, fille de Josaphat Marcoux et de Géraldine Lacroix, sont natifs de Nédélec. Leur fils Bertin, âgé de 19 ans, fréquente le CEGEP de l'Abitibi-Témiscamingue.

Gaétanne est artiste-peintre tandis que Jean-Marie travaille pour Hydro-Québec.



*Bertin, Gaétanne, Jean-Marie*

**PERRON, Yvain**

Natif de Nédelec, Yvain est le fils de Lucien Perron et de Jeanne d'Arc Deshais. Il travaille comme journaliste.

\* \* \* \* \*

**PERRON, Wilfrid et Léontine Morand**

Wilfrid Perron naît à St-Alban, comté de Portneuf, en 1890, et Léontine Morand, à Notre-Dame-des-Anges, au Québec, en 1892.



*Béatrice, Lorenzo, Gertrude, Armande, Dianis*

Quelques années après leur mariage, ils quittent Guérin, pour acheter l'Hôtel Central, situé sur la rue Principale, à Notre-Dame-du-Nord. Ils exploitent cet hôtel, maison de chambres et pension, de 1921 à 1938. A cette époque, il en coûtait 0,70\$ pour un repas et 10,00\$ la semaine pour une chambre; une "fille à gages" gagnait 8,00\$ par mois, logée et nourrie.

Par la suite, Wilfrid et Léontine ont tenu maison de pension à Cadillac et à Rouyn. Ils reviennent à Notre-Dame-du-Nord, à l'été 1947. Wilfrid décède le 18 février 1948. En 1952, Léontine se remarie à Léonard Gauthier. Elle décède le 21 février 1981.

\* \* \* \* \*

**PICHETTE, Gaétan et Madeleine Bédard**

Fille de Gérard Bédard et de Marie-Rose Hamelin, Madeleine naît le 29 juillet 1944. Le 27 juillet 1968, elle épouse Gaétan, fils de Anatole Pichette et de Florence Knith. Le couple a 2 enfants: Nathalie étudie en science infirmière à Montréal, et Sophie, à l'école Rivière-des-Quinze.

Gaétan s'implique dans la vie sociale de la communauté dont la Chambre de commerce. En 1970, le couple déménage dans la banlieue de Montréal, car Gaétan accepte un emploi, au sein de la Chambre de commerce provinciale. Par la suite, il oeuvre dans la fonction publique fédérale. Le 9 mars 1991, à 45 ans, Gaétan décède d'un cancer.



Madeleine travaille dans le domaine du secrétariat. En 1992, elle revient s'installer à Notre-Dame-du-Nord, avec sa fille Sophie. Ayant suivi une formation en massothérapie, à Montréal, elle offre ce service à la population régionale.

Impliquée dans la vie sociale, Madeleine oeuvre dans le Regroupement des Loisirs culturels et scientifiques du Témiscamingue, la Fabrique et la bibliothèque municipale.



*Nathalie, Madeleine, Gaétan, Sophie*

\* \* \* \* \*

### ***PLAMONDON, Jacques et Gisèle Paré***



*Avant: Jacques, Marc, Laurel Boutet, Gisèle.  
2e rangée: Benoît, Luc, Line, Lorraine Blais,  
Robert, Gilberte*

Jacques, né à Notre-Dame-du-Nord, le 22 février 1935, est le fils de Arthur Plamondon et de Mathilda Rivard. Le 7 juin 1957, à Nédelec, il épouse Gisèle, née à Mont-Brun, le 10 février 1941. Elle est la fille de Alphonse Paré et de Hélène Godbout.

De leur mariage, jusqu'en octobre 1972, ils habitent à Nédelec où ils possèdent une épicerie, pendant 11 ans. Ils ont conduit les autobus scolaires et Jacques a fait le commerce des animaux. En août 1970, ils achètent l'hôtel du Nord et le vendent aux frères Paquette, en octobre 1974.

Depuis octobre 1972, ils demeurent à Notre-Dame-du-Nord. En avril 1983, ils font l'achat de la Brasserie des Copains et la revendent en mars 1984.

Depuis, leurs activités se sont reportées vers des maisons à logements.

De leur union, naissent Gilberte (Noël Robert), Robert (Lorraine Blais, Gatineau), Luc, Lyne (Gilles Lachapelle), Marc (Laurel Boutet, Masson), et Benoît (Louise Sabourin, Gatineau). Treize petits-enfants complètent la famille.

Par le hasard de la vie, une jeune fille de 17 ans se joint à la famille. Ella Wabie (Yoland Moreau) demeure à Gatineau et elle a 2 filles.

**PLAMONDON, Luc et Anne Lapalme**

Fils de Jacques Plamondon et de Gisèle Paré, Luc naît à Ville-Marie, le 28 octobre 1960. Le 3 juillet 1993, à Ville-Marie, il épouse Anne, fille de Germain Lapalme et de Gisèle Bouchard. Anne est née à St-Hubert, au Québec, le 14 mars 1955. Ils ont 2 enfants: Mylène, née le 5 avril 1991, et Alex, le 23 février 1994.

Luc travaille dans le domaine de la construction et Anne s'occupe de la maisonnée.



*Luc, Alex, Mylène, Anne*

**PLAMONDON, Rosaire et Laurence Corneau**

*Rosaire et Laurence*

Rosaire, fils de Joseph Plamondon et de Clara Leblanc, naît à Ste-Thècle, comté de Champlain, le 27 mai 1904. En 1917, la famille vient s'établir à Nédelec, sur une terre. L'été, Rosaire défriche la terre et l'hiver, il oeuvre dans les chantiers comme bûcheron.

Le 29 décembre 1925, il épouse Laurence, fille de André Corneau et de Rosanne Jolicoeur, de Guérin. De leur union naissent Lionel (Cécile Lacroix), Thérèse (Lucien Laliberté), Irène (Cyrille Paquin), Laurette (Rénald Boucher), Rita (Marcel Doire), Lucille (Gustave Côté), Marcel (Françoise Desforges), Gérald (Suzanne Leblanc) et Marie-Claude (Jean-Paul St-Jean).

En juin 1943, toute la famille déménage à Notre-Dame-du-Nord. Rosaire travaille à l'extérieur de la région, sur des chantiers de construction. A 65 ans, il prend sa retraite.

Rosaire décède le 30 août 1980, et Laurence, le 15 février 1983.

**PLAMONDON, Lionel et Cécile Lacroix**

Lionel, fils de Rosaire Plamondon et de Laurence Corneau, est né le 19 octobre 1928. A 15 ans, il fait son entrée sur le marché du travail.

En 1952, il épouse Cécile Lacroix, fille de Ovide Lacroix et de Hélène Marin, de Guigues. De leur union, naissent Réjean, Réal, Denis, Jean-Guy, Diane, Claude, Gaétan, Lucie et Alain.

Lionel travaille pendant 28 ans pour l'ICO qui effectue le flottage du bois sur le lac Témiscamingue. En 1972, il est engagé au ministère des Transports comme opérateur de machineries lourdes. En 1990, il quitte son travail pour des raisons de santé.

Aujourd'hui, Lionel et Cécile sont à la retraite.



*Avant: Diane, Réal, Jean-Guy, Gaétan. 2e rangée: Lucie, Claude, Lionel, Cécile, Alain, Denis, Réjean*

**PLAMONDON, Réal**

Réal est le fils de Lionel Plamondon et de Cécile Lacroix. Il a 2 filles: Francine et Vicky. Francine est mariée à Robert Tébison de Notre-Dame-du-Nord, et ils ont une fillette prénommée Kristen. Vicky va à l'école primaire St-Joseph.

Réal est électricien. Il a travaillé à la Baie James et pour des contracteurs de la région.

*Avant: Kristen, Vicky. 2e rangée:  
Robert Tébison, Francine, Réal*

**PLAMONDON, Claude et Guylaine Gauthier**

Claude est le fils de Lionel Plamondon et de Cécile Lacroix, et Guylaine, native de Latulipe, est la fille de Laurent Gauthier et de Rita Boisvert. Du couple, naît Ariane, le 17 décembre 1993.

Claude travaille comme mécanicien pour la compagnie Grant de New Liskeard, et Guylaine est caissière dans une épicerie.



*Guylaine, Ariane, Claude*

\* \* \* \* \*

**PLEAU, Gilbert et Mathilda Simard**

Fils de Alfred Pleau et de Elzire Durocher, Gilbert naît à St-Ubald, comté de Portneuf, le 28 mai 1898. Il arrive à Notre-Dame-des-Quinze en 1916.

De son union avec Mathilda Simard, née en 1891, à St-Ubald, naissent Eglantine (Marcel Janneteau, fils), Achille (Angéla Leduc), Sylvio (Léa Laliberté), Elzire (Anicet Dupuis).



Ils vivent sur une ferme, dans la municipalité de Notre-Dame-des-Quinze. Gilbert occupe le poste de maire, du 14 septembre 1936 au 9 janvier 1946.

Mathilda décède en 1958, et Gilbert, en 1960.

*Mathilda et bébé Eglantine, Gilbert et bébé Achille*



### ***PLEAU, Joseph et Léonide Simard***

Originaire de St-Ubalde, comté de Portneuf, Joseph, fils de Alfred Pleau et de Elzire Durocher, naît le 15 février 1893. Il arrive à Notre-Dame-du-Nord, en 1915. Il y sera cultivateur. De son côté, Léonide arrive à Notre-Dame-du-Nord, en 1919. Elle est née en 1893, à Val-Des-Bois, comté de Papineau.

Joseph et Léonide se marient à Notre-Dame-du-Nord. Plus tard, ils adoptent Georgette et Gilles. Aussi, ils élèvent Jacques, fils de Louis Pleau et de Marie-Ange Baril.

Lors du feu de 1922, ils perdent tous leurs biens. Avec courage, ils recommencent à zéro.

Joseph est maire de Notre-Dame-des-Quinze, du 19 janvier 1931 au 9 janvier 1935.

Joseph décède en 1972, et Léonide, en 1974.

### ***PLEAU, Gilles et Fleurette Tourigny***

Gilles, fils de Edouard Pleau, arrive à Notre-Dame-du-Nord, en 1932, où il est élevé par son oncle, Joseph Pleau. Fleurette arrive dans ce village, en 1946. Elle est originaire de Belle-Vallée où elle est née en 1935. Ils unissent leur destinée le 18 septembre 1952. Tous les enfants sont nés sur leur ferme dans le rang Petit Nédelec: Réjean, Germain, Richard, Alain, Mario, Maurice et Louise.

Gilles est agent d'assurance en plus d'être agriculteur. Fleurette s'occupe des travaux ménagers, des enfants et gère le budget.

Ce couple demeure maintenant à New Liskeard.



### **PLEAU, Louis et Marie-Ange Baril**

Fils de Alfred Pleau et de Elzire Durocher, Louis naît à St-Ubald, comté de Portneuf. Il arrive à Notre-Dame-du-Nord, en 1925. En 1931, Marie-Ange, fille de Joseph Baril et de Delia Garceau, rend visite à son père, en compagnie de sa soeur, et les deux décident de demeurer ici.

Marie-Ange et Louis s'épousent en 1932. A ce moment, M. Pleau est décédé et Louis va reprendre la ferme paternelle, à Saint-Ubald. En 1944, ils reviennent à Notre-Dame-du-Nord après avoir acheté la ferme de Joseph Pleau. Ils ont alors 10 enfants. La famille s'agrandit jusqu'à 16 enfants qui sont: Solange, Colette, Micheline, Régnald, Françoise, Yvon, Ghislain, Serge, Louiselle, Pauline, Fernand, Jacques, Ginette, Michel, Gérard et Huguette.

Pour joindre les deux bouts, Louis accepte de distribuer le courrier rural.

En juillet 1961, le couple achète le magasin de Théophile Perreault. En janvier 1971, ce magasin passe aux mains de leurs fils Fernand et Jacques mais pour quelques mois seulement, car dans la nuit du 1er au 2 octobre de la même année, le feu fait beaucoup de dégâts.

Louis décède subitement le 13 janvier 1973. La même année, Marie-Ange achète une maison, rue Saint-Michel. En décembre 1993, elle déménage dans un logement du Pavillon Tête-du-Lac. Dieu la rappelle à Lui, le 4 mai 1994.



*Avant: Huguette, Françoise, Marie-Ange, Louiselle, Pauline. 2e rangée: Serge, Colette, Solange, Ginette, Micheline, Gérard. 3e rangée: Ghislain, Yvon, Michel, Fernand, Jacques, Régnald*

### **PLEAU, Fernand et Lorraine Bruneau**



*Avant: Fernand, Lorraine, Richard, Christine Desrochers. 2e rangée: Benoit, Michel Rocheleau, Christine, Simon*

Onzième enfant de Louis Pleau et de Marie-Ange Baril, Fernand épouse Lorraine Bruneau, originaire de Rémigny. Ils s'installent à Ville-Marie. En 1971, ils viennent s'établir sur la ferme paternelle qu'ils achètent de Régnald, le frère de Fernand.

Quatre enfants sont issus de leur union: Richard, Benoit, Simon et Christine (Michel Rocheleau) qui demeure à Lorrainville. Trois petits-enfants complètent la famille.

En 1991, la maison est achetée par Richard. Fernand se bâtit une maison, sur le terrain qu'il avait acheté en 1976, de Odilon Lamontagne, dans le rang 3, ouest.

**PLEAU, Richard et Christine Desrochers**

Fils de Fernand Pleau et de Lorraine Bruneau, Richard est natif de Ville-Marie. Il arrive à Notre-Dame-du-Nord, à l'âge de 2 ans. Après avoir complété un cours en mécanique diésel et machineries lourdes, il revient s'installer à Notre-Dame-du-Nord, en 1990.

Le 8 juin 1991, il épouse Christine, fille de Gérard Desrochers et de Lucelle Brault, de Lorrainville. Le couple élit domicile dans la maison paternelle où il compte bien rester aussi longtemps que Fernand Pleau (20 ans) et Louis Pleau (17 ans).

Suzanne, née le 1er mai 1992, et Kariane, née le 5 octobre 1994, viennent égayer leur foyer.

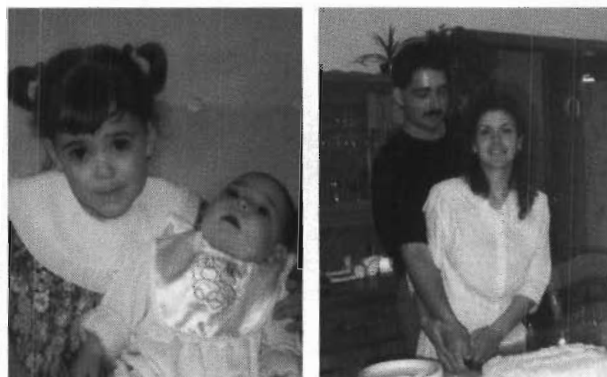

*A gauche: Suzanne, Kariane. A droite: Richard, Cristine*

**PLEAU, Ginette**

Ginette est la fille de Louis Pleau et de Marie-Ange Baril. Elle a toujours vécu à Notre-Dame-du-Nord. Elle a 2 enfants. Nadine (Yves Samson) est technicienne en radiologie, à Montréal. Chantal, fille de Emile Proulx, complète une technique en éducation spécialisée au Cégep, à Rouyn. Chantal est serveuse au restaurant Le Convoi, depuis décembre 1994.

*Avant: Chantal, Nadine. 2e rangée: Ginette, Emile Proulx*

**PLEAU, Michel et Nicole Hamelin**

Quatorzième enfant de Louis Pleau et de Marie-Ange Baril, Michel est presque toujours demeuré à Notre-Dame-du-Nord. Il épouse Nicole, originaire de Nédélec et le couple déménage à Windsor où il demeure pendant 5 ans. C'est là que naissent leurs fils, Louis et Eric.

En 1978, ils reviennent à Notre-Dame-du-Nord. En 1984, ils achètent la maison de Mme Pleau.

Michel oeuvre comme peintre, chez Témisko; Louis travaille pour les Transports Beaulé et Eric termine ses études secondaires.



*Louis, Nicole, Michel, Eric*



**POIRIER, Onil et Jeanne Lemire**

Jeanne

Fille de Joseph Roch Lemire et de Délia Lapalme, Jeanne est née le 25 avril 1903, à St-Esprit, comté Montcalm. Elle n'a que 2 ans quand ses parents viennent s'installer sur une terre, dans le rang 3, à Guigues.

Jeanne se marie à Evain, le 7 février 1935 avec Onil Poirier. Ils demeurent pendant 11 ans, à Evain. Par la suite, ils habitent Lorrainville, Nédelec, puis Notre-Dame-du-Nord. De leur mariage, naissent Suzelle, Paul-Onil, Roger, Armel et Suzanne. De plus, ils prennent à leur charge 2 des garçons du frère de Onil lorsque ce dernier devient veuf.

Onil est cultivateur et Jeanne s'occupe des enfants. Jeanne perd son mari en 1972. Elle décide alors, de prendre un loyer dans le village de Notre-Dame-du-Nord. Depuis 1985, elle habite un loyer au Pavillon Tête-du-Lac.

\* \* \* \* \*

**POITRAS, Fernand et Emilienne Laliberté**

Emilienne est la fille de Elie Laliberté et de Rose Beau-pré. Elle épouse Fernand Poitras. Ils élèvent leur famille sur la ferme paternelle à St-Eugène. Il ont 6 enfants: Solange (René Perron), Amos, Denise (Sylvain Bournival), Lorrainville, Anicet (décédé), Gilles est menuisier à Notre-Dame-du-Nord, Lyne, Montréal, et Martine est coiffeuse. Trois petits-enfants complètent la famille.

Ils sont arrivés à Notre-Dame-du-Nord, en 1975. Fernand a été concierge à l'école Rivière-des-Quinze, et gardien à l'usine Témisko. Il est décédé le 2 juin 1994. Emilienne tient toujours sa maison où quelques-uns de ses enfants séjournent temporairement.



Solange, Martine, Fernand, Denise, Sylvain Bournival, Emilienne, Lyne, Gilles

\* \* \* \* \*

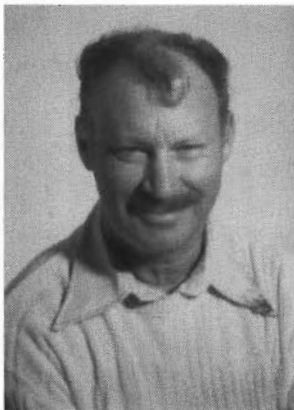
**POULIOT, André**

Fils de Joseph Pouliot et de Yvonne Morin de Nédelec, André est arrivé à Notre-Dame-du-Nord, en 1972.

Il a 4 enfants: Réjean demeure à Notre-Dame-du-Nord et fait différents métiers, Stéphane travaille en finition de maison, Anik (Martin Manseau) a 2 enfants, et Lyne est aux études.

André travaille chez Témisko, comme électricien, depuis 22 ans.

\* \* \* \* \*

**PRESSEAULT, Fernand et Lise St-Onge**

Fernand, fils de Gérard Presseault et de Madeleine Rolando, est né le 25 mars 1935. Le 2 août 1958, à Belle-Vallée, il épouse Lise, fille de Urgel St-Onge et de Blanche Verrier. Lise est née le 23 juillet 1939. Fernand et Lise sont natifs de Judge où ils ont élevé leur famille.

Depuis toujours, Fernand travaille comme camionneur. Lise est serveuse depuis au-delà de 18 ans, au restaurant Rendez-vous-Des-Quinze, à Notre-Dame-du-Nord.

De leur union, naissent Pierre, Marcel (Lorraine McLean), Jacques, Lina, Annie (Joël Baril), Diane (Marcel Cardinal), Georges, Aurel et Fernande (Guy Laurin). Actuellement, ils ont 18 petits-enfants.



*Georges, Jacques, Marcel, Aurel, Pierre, Fernand, Lise, Annie, Lina, Fernande, Diane*

\* \* \* \* \*

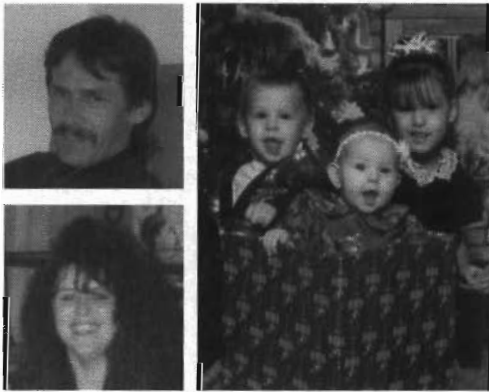
**PRESSEAULT, Pierre et Diane Durocher**

Pierre est le 1er enfant de Fernand Presseault et de Lise St-Onge. Diane, native de St-Eugène, est la 7e enfant de Rhéo Durocher et de Claudette Charette.

Le couple se marie en 1990. Il a 3 enfants: Cynthia, 5 ans, Chad, 2 ans, et Shanna, 1 an.

Pierre est foreur et camionneur.

*A gauche, de haut en bas: Pierre, Diane.  
A droite: Chad, Shanna, Cynthia*

**PRESSEAULT, Jacques et Régine Lavoie**

Jacques est résident de Notre-Dame-du-Nord depuis 14 ans. Il est le 3e enfant de Fernand Presseault et de Lise St-Onge.

Sa conjointe, Régine, native de la Mauricie, fille de Yvon Lavoie et de Hélène ..., est résidente de Notre-Dame-du-Nord depuis septembre 1992. Elle a 2 enfants: Eric, 15 ans, va à l'école Rivière-des-Quinze, et Annie, 20 ans, étudie au Cégep en Gaspésie.

Jacques est employé, depuis 5 ans, chez D.R. Express, comme mécanicien. La famille demeure au 2, rue des Scouts.

**PRESSEAULT, Georges et Sylvie Gauthier**

Fils de Fernand Presseault et de Lise St-Onge, Georges est le 7e de la famille, et Sylvie, la fille de Luc Gauthier et de Carole Fournier. Fernand et Sylvie se marient le 14 juillet 1990 à Notre-Dame-du-Nord. De leur union, naissent Tiffany, le 6 mai 1991, et Billy, le 7 juillet 1994.

Georges est contremaître des foreurs, il travaille à l'extérieur de la région. Sylvie s'occupe des enfants.

*Georges, Sylvie, Tiffany, Billy*

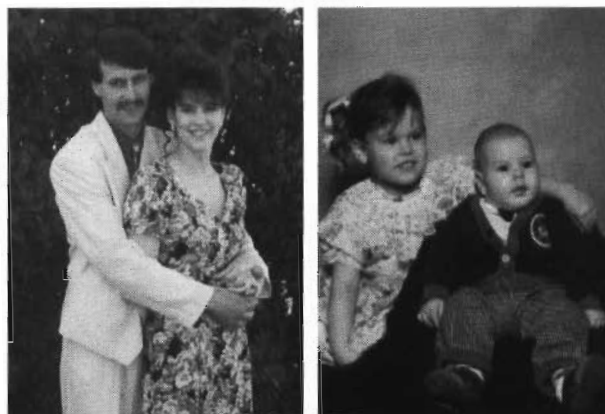
**PRESSEAULT, Aurel**

Huitième enfant de Fernand Presseault et de Lise St-Onge, Aurel s'installe à Notre-Dame-du-Nord, en 1987. Il demeure au 30A, rue des Roulottes. Depuis l'âge de 22 ans, il est foreur.

**PRESSEAULT, Rhéal et Cheryl Chevrier**

Rhéal, fils de Jean Presseault et de Cécile Paquin, de New Liskeard, naît à Judge, le 13 février 1948. Il est soudeur pour Témiko, pendant 15 ans. Puis, il aide son frère sur la ferme, pendant 3 ans. Depuis 2 ans, il travaille, à l'occasion, pour Taxi du Nord.

Lors d'un premier mariage à Ann, fille de Edward Polson et de Delphine King, il a eu 4 enfants: les jumeaux, Dean (Matachewan) et Denis (travaille chez Steven Garage, à la Réserve), Paul et Angela. Ces 3 derniers demeurent chez leurs parents. Ann est décédée en 1985.

Depuis 1986, Cheryl, fille de Ernie Chevrier et de Marie Lacasse, est la conjointe de Rhéal. Elle a été élevée à Kipawa. Vers l'âge de 16 ans, elle déménage sur la Réserve avec sa mère. Cheryl a une fille: Carrie-Ann, issue d'une union précédente. Cheryl s'occupe de l'entretien ménager et travaille pour Taxi du Nord.

\* \* \* \* \*

**PREVOST, Albert et Denise Morel**

Originaire de Ste-Agnès-de-Bellecombe, fils de Louis Prévost et de Marie Blanchette, Albert arrive à Nédélec, comme enseignant, en 1963. En 1966, il épouse, Denise Morel de Nédélec. Le couple s'établit à Notre-Dame-du-Nord, en 1969, Albert devient directeur des écoles primaires Notre-Dame et St-Joseph, poste qu'il occupe durant 14 ans. Il est aussi directeur à Ville-Marie et conseiller pédagogique à la commission scolaire Lac-Témiscamingue. Grand amateur de photos, il fonde son entreprise, Studio Photo Mania enr., en 1990.

Albert s'implique dans la localité: chef Scout, Chambre de commerce, chorale, pompier, secrétaire du club de motoneige, conseiller municipal, membre-fondateur du comité de l'aréna, et surtout, au sein des Jeunes Talents Richelieu.

Son épouse, Denise fait carrière dans l'enseignement, surtout à l'école Rivière-des-Quinze. Elle est aussi très impliquée sur le plan paroissial dans la chorale, mais surtout membre du comité de gestion des Scouts de Notre-Dame-du-Nord.

De cette union, naissent Josée, lettreure professionnelle et étudiante en éducation, Martine, étudiante à l'université, et Sandra, finissante en 5e secondaire en 1995.



Avant: Denise, Albert. 2e rangée: Martine, Sandra, Josée

\* \* \* \* \*

### ***PRONOVOST, Marcel et Julie King***

Marcel, 13e enfant de Gérard Pronovost et de Annette Morin, de Guigues, est né le 12 décembre 1958. Il travaille dans l'ouest canadien, comme ouvrier, pendant 11 ans, à Calgary et à Edmonton. Il est de retour en région en 1989 et il arrive à Notre-Dame-du-Nord, en 1994. Depuis environ 1990, il est ouvrier saisonnier à Wabie Développement, de Earlton.

Sa conjointe depuis 2 ans, Julie, fille de Judy King, est née le 20 décembre 1968. Elle est l'aînée d'une famille de 3 enfants. Elle est arrivée au village en 1994. Elle travaille au poste d'essence Steve Gas Bar, pendant 1 an. Depuis décembre 1994, elle est patrouilleuse pour la police amérindienne.

\* \* \* \* \*

### ***PRUD'HOMME, Vianney et Evelyne Lafrenière***

Evelyne est née à Nédelec. Elle est bachelière en Enfance inadaptée et elle enseigne à l'école primaire St-Joseph, après avoir travaillé dans plusieurs autres écoles, de la commission scolaire Lac-Témiscamingue.

Vianney est né à Laforce. Il obtient son baccalauréat en Arts plastiques et il enseigne dans ce domaine à l'école Rivière-des-Quinze.

Evelyne et Vianney unissent leur destinée, en 1979. De cette union, naît Caroline qui poursuit ses études à l'école Rivière-des-Quinze, en 4e secondaire.

Ils sont bénévoles dans plusieurs activités parascolaires et paroissiales, entre autres, pour le Rodéo du Camion.

\* \* \* \* \*

**RACINE, Rosario dit Pit et Rita Marcotte***Rita, Marco, Pit*

en 1972. Ils achètent le dépanneur La Pierretterie. Ils ont eu ce commerce pendant 13 ans.

Rosario est décédé en 1986. Rita demeure au 35, Principale nord.

Native de Guérin, Rita Marcotte va demeurer à Angliers, à l'âge de 9 ans. Elle fréquente l'école jusqu'à la 9e année. Ensuite, elle travaille au restaurant avec ses parents. A 21 ans, elle épouse Pit Racine. De cette union, naissent Diane, infirmière à Montréal, Betty, secrétaire à Ottawa, et Marco qui vit avec sa mère et travaille chez Témisko.

Ils décident de demeurer à Notre-Dame-du-Nord,

*Betty, Diane***RACINE, Guy et Chantal Robert**

Fille de Alphonse Robert et de Gisèle Roy, Chantal enseigne à l'école Rivière-des-Quinze, depuis 1989. Elle partage sa vie avec Guy Racine, fils de Conrad Racine et de Madeleine Frigon, d'Angliers. Guy est foreur et opérateur de machineries lourdes.

*Chantal et Guy*

\* \* \* \* \*

**RANGER, Procule et Hosanna Grenier**

Né le 24 janvier 1883, à St-André-Avellin, comté de Papineau, Procule y demeure jusqu'à l'âge de 3 ans, alors que son père, Palma Ranger, transporte sa famille à St-Albert, comté de Russel. Après quelques années passées en Ontario, la famille Ranger arrive au Témiscamingue, et s'installe à Ville-Marie, en 1889.

M. Ranger, père, opère un commerce et devient maître de poste à Ville-Marie, en 1892. En 1897, Procule débute dans le service des postes comme adjoint de son père. En 1904, la position de maître de poste, à Notre-Dame-du-Nord, devient vacante, suite à la retraite de M. J. Malone. Procule vient y occuper le poste et y demeure jusqu'à l'été 1959.

Procule unit sa destinée à Hosanna, fille de Pierre Grenier et de Louise Trépanier, le 1er août 1905. Quatre enfants naissent de ce mariage: Jules (Laurette Beauséjour), Gilles (Cécile Trudel), Germaine et Claire (Aimé Marchand). Hosanna s'occupe de l'éducation de ses enfants et de son foyer.

En plus d'être marchand et maître de poste, Procule est maire du village, de 1908 à 1926. Il est aussi préfet du comté de Témiscamingue pendant 8 ans. Il devient le premier gérant de la succursale de la Banque Hochelaga.

La mort l'a ravi à notre amitié, le 20 septembre 1962. Son épouse l'avait déjà précédé dans l'au-delà, le 12 juillet 1950. Elle était alors âgée de 73 ans et 4 mois.

\* \* \* \* \*

### **RAJOTTE, Raymond et Laurette Trudel**



*Raymond, Laurette, Annick*

Raymond, fils de Léo Rajotte et de Marie-Ange Constantin de Noranda, naît le 7 avril 1942, à McWatters. Le 28 juin 1969, à Rouyn, il épouse Laurette, fille de Tancrede Trudel et de Yvonne Ayotte, de Nédélec. Laurette est née le 1er mars 1944.

Ils arrivent à Notre-Dame-du-Nord, avec leur famille, le 28 février 1976. Raymond est soudeur chez Témisko, depuis le 1er mars 1976. Laurette est ménagère.

Ils ont une fille, Annick, qui travaille, comme vendeuse, dans un magasin d'informatique, à Rouyn.

\* \* \* \* \*

### **RANNOU, Rolland et Gisèle Dussault**

Gisèle est la fille de Elie Dussault et de Yolande Lemire. En août 1969, elle épouse Rolland, fils de Georges Rannou et de Marie-Blanche Legrand, de Ville-Marie. Le couple s'installe à Notre-Dame-du-Nord, sur la rue du Lac. Ils sont les parents de 4 enfants, tous étudiants: Pascal, Jean-François, Michaël et Claudia.

En 1967, Gisèle débute dans l'enseignement et met sur pied la première classe de maternelle, à Notre-Dame-du-Nord. De 1974 à 1988, elle poursuit toujours au préscolaire, à l'emploi du ministère des Affaires indiennes, à la Réserve. Par la suite, elle se dirige vers le secondaire, à l'école Rivière-des-Quinze. Depuis 4 ans, elle y occupe le poste d'animatrice de Pastorale.



*Avant: Rolland, Gisèle, Mickaël. 2e rangée: Pascal, Jean-François, Claudia*



Rolland est technicien forestier et travaille au ministère des Ressources naturelles, comme responsable au niveau de la forêt privée. Il s'implique dans diverses organisations: Club Richelieu, marguillier, chorale, mouvement Scout et Guide et conseil d'administration de la Caisse populaire. Depuis 1985, il est commissaire d'école, représentant les parents à la Commission scolaire Lac-Témiscamingue.

\* \* \* \* \*

### **REGIS, Gérard et Germaine Boucher**



*Germaine et Gérard*

Gérard, fils adoptif de Raoul Mayer, est né le 25 août 1922. Germaine Boucher, née le 22 juillet 1926 à Notre-Dame-de-Salette, Québec, arrive au Montreuil, en 1938. Ils se sont mariés le 25 juin 1942, et ont toujours vécu, à Judge.

De leur mariage, naissent Martial (Yvette St-Georges, Elliot Lake), Marguerite (Robert Sigouin, Dorion), Jean-Paul (Rachel Brisson, Chelmsford, Ont.), Diane (Aurel Bélanger, Marathon, Ont.), Lorraine (Jules Bélanger, New Liskeard) et Lise (Rémi Cadrin, Val d'Or).

Gérard décède en 1970, et Germaine, en 1986.

\* \* \* \* \*

### **RENAUD, Edmond et Aurore Laforge**

Edmond, fils de Léon Renaud et de Atala Brien, épouse Aurore, fille de Tréflé Laforge et de Victoria Lamontagne. En 1938, ils s'établissent sur la ferme achetée de Omer Gauthier, située au rang 5, à Notre-Dame-du-Nord. La famille compte 5 enfants: Monic (Charles St-Martin) demeure à Fabre, Paul, Marcel (Louisette Rivard) vit à Val d'Or, Lise (décédée à l'âge de 12 ans), et Ghislain (Jacqueline Giroux) habite à Laval. Douze petits-enfants s'ajoutent à la famille.

Edmond et Aurore exploitent la ferme jusqu'en 1956, année où ils la vendent à leur fils Paul.

Edmond et Aurore achètent alors, la ferme de Mme Joseph Lacasse et l'exploitent jusqu'en 1961. Ils la vendent alors, à Marcel et partent pour Ville-Marie. Dans cette ville, décède Edmond le 20 septembre 1969. Aurore vit maintenant, au Centre de santé Ste-Famille, de Ville-Marie.



*Marcel, Edmond, Monic, Aurore, Ghislain, Paul*

### **RENAUD, Paul et Rachel Blain**

Paul Renaud épouse Rachel Blain en 1956, et achète la ferme paternelle. De cette union, naissent 5 enfants. Louise (André Bertrand) vit à Granada. Elle a 2 enfants. Jacques réside à Deux-Montagnes. Les autres enfants demeurent toujours à Notre-Dame-du-Nord: Laurier est opérateur de machines lourdes et conducteur de camion; Denis; Richard est père d'une fille et travaille comme routier.



Paul et Rachel exploitent la ferme jusqu'en 1988. Puis, ils vendent cette dernière, pour venir s'établir au village de Notre-Dame-du-Nord où ils demeurent encore.

Avant: Paul, Marika, Francis. 2e rangée: Denis, Jacques, Louise, Rachel, Richard, Laurier

### **RENAUD, Denis**

Denis, né en 1962, est le fils de Paul Renaud et de Rachel Blain. Il a toujours travaillé dans la région. Depuis 1987, il est propriétaire du Dépanneur du Nord, situé au 40 rue des Roulottes.

\* \* \* \* \*



### **RHEAUME, Alexis et Amaryllis Ouellette**

Alexis Rhéaume naît le 3 février 1878 à Loretteville, en banlieue de Québec, et Amaryllis, le 16 janvier 1882, à St-Ubalde, comté de Porneuf. Ils s'épousent le 5 juillet 1905. Alexis est boulanger à Québec.

En 1919, ils arrivent à Nédélec, avec leurs enfants. Ils deviennent cultivateurs. En 1928, nouveau déménagement, à Judge, cette fois. Alexis y est cultivateur et journaliste.

Le couple a 13 enfants: Cécile (religieuse), Philippe (Lucille St-Onge), Bruno (Mathilda De Bernardi), Marie-Rose (religieuse), Charles-Aimé, Martha (Alcide Boucher), Maurice, Adrienne, Rachel et Alice (ces 4 enfants sont décédés en bas âge), Yvette (Charles Lacasse), Yvonne (Jean Chartrand) et Adrienne (Georges Monfette).

Amaryllis décède le 13 juin 1943, et Alexis, le 20 avril 1959.



Avant: Lucille St-Onge, Julia Verrier, Alexis, Amaryllis. 2e rangée: Philippe, Charles-Aimé, Rose, Cécile, Martha, Alcide Boucher. 3e rangée: Bruno, Yvette, Yvonne, Charles Lacasse, Jean Chartrand. 4e rangée: Mathilde De Bernardi, Adrienne, Georges Monfette

**RHEAUME, Charles-Aimé et Julia Verrier**

Avant: Diane, Julia, Marielle, Jacques, Jeannine.  
2e rangée: Marcel, Carmelle, Rolland, Charles-Aimé,  
Rose, Jean-Charles, Marie-Claire, Jules.  
3e rangée: Gérald, André, Jean-Paul

Charles, fils de Alexis Rhéaume et de Amaryllis Ouellette, naît à Loretteville, en 1910. Julia est née en 1917 de l'union de Hector Verrier et de Marie-Anna Joyal qui arrivent à Judge, en 1916, venant de St-Cyrille de Wendover. Charles et Julia se marient en 1933, à Notre-Dame-du-Nord. En 1938, ils s'établissent à Judge, sur une ferme qui est vendue à leur fils Jean-Paul, en 1989.

Ils ont eu 16 enfants, 10 garçons et 6 filles. La famille compte également 36 petits-enfants et 30 arrière-petits-enfants. Julia fut mère et femme au foyer à plein temps.

Charles-Aimé a été directeur des coopératives locale et régionale, de la beurrerie et de la Caisse populaire.

Depuis 1993, le couple habite au Pavillon Tête-du-Lac. Deux mois plus tard, la maladie frappe Charles-Aimé qui dut se faire amputer une jambe.

**RHEAUME, Jean-Paul et Rose-Aimée Béland**

Jean-Paul, fils de Charles-Aimé Rhéaume et de Julia Verrier est né en 1947. Son épouse, Rose-Aimée, est née à Belle-Vallée en 1948. Ils s'épousent en 1970. De cette union sont nés Christine qui dû à un handicap, vit à Clair Foyer, à Amos, et Roger qui est en 13e année à l'école secondaire Ste-Marie, à New Liskeard.

Jean-Paul est mineur. La famille s'installe sur la terre paternelle, à Judge, en 1989.



Rose-Aimée, Roger, Jean-Paul. Médaille: Christine

**RHEAUME, Jules et Hélène Denis**

Avant: Hélène, Johanne, Jules. 2e rangée: Robert,  
Jocelyne, Michel

Fils de Charles-Aimé Rhéaume et de Julia Verrier, Jules naît le 9 juillet 1936, et Hélène, fille de Philippe Denis et de Marie-Paule Julien, naît le 26 mai 1940. Ils se marient le 13 juin 1959. De leur union naissent 4 enfants. Robert (Lynn Mellon) est comptable et demeure à Orléans. Jocelyne (Réal Gagnon) est secrétaire à New Liskeard et demeure à Haileybury. Johanne (Rob St-Denis) est conseillère en éducation au Collège Canadore, à North Bay. Michel (Paula Davey) est comptable et demeure à New Liskeard. Sept petits-enfants complètent la famille.

Jules et Hélène demeurent à Judge.

**RHEAUME, Roland et Rachel Lavoie**

Roland, fils de Charles-Aimé Rhéaume et de Julia Verrier, naît en 1941. Originaire de Chicoutimi, la famille de Rachel déménage à Chibougamau pour y travailler dans les mines. Roland est mineur et Rachel travaille comme secrétaire.

Ils se marient à Chibougamau en 1964. A cause de son métier, Roland doit beaucoup voyager. Présentement, il remplit un contrat dans une mine en Nouvelle-Ecosse et devrait bientôt revenir à Judge où le couple est établi depuis 1986.



*Rachel et Roland*

**RHEAUME, André et Charlotte Cloutier**

*Avant: André, Marjorie,  
Charlotte. 2e rangée:  
Stéphane, Mickaël*

André, fils de Charles-Aimé Rhéaume et de Julia Verrier, naît en 1940. Il épouse Charlotte Cloutier de Nédélec en 1963. Ils ont 3 enfants, Stéphane, Michaël et Marjorie.

André achète le magasin Bernard qui devient le centre alimentaire Saguay, vers 1974. Il le revend à Dianis et Thérèse Aylwin, en 1978. Il est membre du comité pour l'implantation de l'aréna et oeuvre dans d'autres organismes.

Par goût d'aventure, la famille part pour Vancouver. En 1980, André apprend qu'il est atteint d'un cancer. Il revient en région où il décède, en 1981.

Son épouse et ses enfants vivent présentement à Charlebourg et à Montréal. Charlotte est toujours enseignante.

\* \* \* \* \*

**RICHARD, Jean et Régine Belzil**

Jean Richard, natif de Rivière-Héva, épouse Régine Belzil, native de Val d'Or, le 16 août 1980.

Après les études de Jean à l'Institut de technologie agricole et alimentaire de St-Hyacinthe, la famille s'installe à Notre-Dame-du-Nord, en 1985.

Régine termine ses études en administration à Rouyn, et travaille à temps plein, dans un commerce local. Elle aide aussi à l'administration de l'entreprise, Place Agricolaït, fondée en 1991, dont Jean est co-propriétaire.

De leur union, naissent Alexandre, en 1984 et Valérie, en 1988.



*Avant: Alexandre, Régine, Valérie.  
2e rangée: Jean*

\* \* \* \* \*

***RIOUX, Léonard et Annette Gauthier***

Léonard Rioux est natif de St-Eugène, et Annette Gauthier, de Latulipe. Après avoir travaillé plusieurs années en Ontario, ils s'installèrent à Notre-Dame-du-Nord en 1988. Deux de leurs 7 enfants sont demeurés dans la paroisse soit Johanne (André Dupuis) qui demeure maintenant à St-Jérôme et Anne-Marie (Michel Plante) de Judge.

\* \* \* \* \*

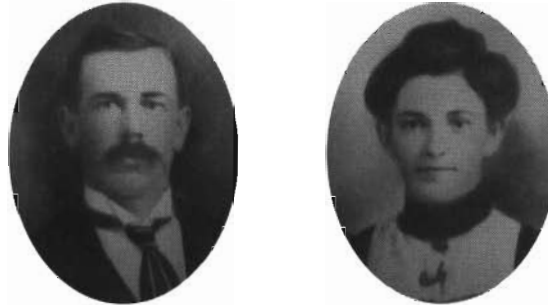
***RIVARD Oliva et Arlina Rivard***

Originaires de Grondines dans le comté de Portneuf, Oliva Rivard naît en 1873, et Arlina Rivard, en 1876. Tous leurs enfants naissent à cet endroit: Julienne (Xavier St-Arnaud), Sirice, Lucienda (Albert Lacasse), Vincent (1903-1966), Rachel, Gilberte (1905-1994), Roseamande (1906-1907), Mathilde (Arthur Plamondon, 1906-1946), Adrienne (1908-1975), André, Eloi (1910), Jérôme, Roch (1912-1972), Alvarez (1914), Evariste (1916), Jean (1917), et Madeleine (Roland St-Jean, 1918).



Avant: Evariste, Rock, Eloi. 2e rangée: Jean, André, Jérôme. 3e rangée: Alvarez, Sirice, Vincent

Oliva Rivard fut conseiller municipal à Notre-Dame-des-Quinze de 1923 à 1925. Le conseil se réunissait souvent chez lui.

A la fin des années 20, il achète le premier tracteur du coin, un tracteur à roues de métal.

Un bon nombre de leurs enfants s'établissent à Notre-Dame-des-Quinze et à Notre-Dame-du-Nord, dont Alvarez qui exploite un garage coin Principale et Ontario où est situé aujourd'hui le restaurant Maxime.

Arlina décède en 1924, et Oliva, en 1932.

Ils arrivent à Notre-Dame-des-Quinze en octobre 1921. Voyageant par train jusqu'à New Liskeard, ils nolisent 3 wagons: un pour le ménage, un pour la machinerie et le troisième pour les animaux, un troupeau de vaches canadiennes et 4 chevaux canadiens.

Joseph Lanouette, lui même originaire de Grondines, les attend à New Liskeard, pour les guider jusqu'au rang 3, où ils ont acheté la ferme de Adam Burwash. Le troupeau de vaches s'en vient à pied avec les plus vieux des enfants, alors que le reste est tiré par les chevaux.

Oliva Rivard



Rachel, Adrienne, Julienne, Lucienda, Madeleine

**RIVARD, Sirice et Gilberte Perreault***Mariage de Sirice et de Gilberte*

Fils de Oliva Rivard et de Arlina Rivard, Sirice naît le 16 avril 1901. En 1929, il achète une terre dans le rang 4, dont une bonne partie est encore boisée. En 1930, il épouse Gilberte, fille de Côme Perreault et de Marie-Louise Hivon. Gilberte a enseigné à St-Eugène jusqu'à son mariage.

Dans les années 30, le couple part avec les bébés et la nourriture dans la brouette et passe la journée à défricher. Ils ont eu 11 enfants, entre 1932 et 1949. Leurs descendants sont dispersés au Québec, en Ontario, en Colombie-Britannique et en Australie.

Sirice est gérant de la beurrerie du 1er juin 1960 au 5 juillet 1967. Son épouse l'assiste dans les tâches administratives. Il est gardien à l'école Rivière-des-Quinze durant l'année scolaire 1968-1969.

En 1970, il vend sa ferme mais garde la maison. Après ce temps, il fabrique de magnifiques meubles en bois pour lui-même et ses enfants. Gilberte est décédée en 1975 à l'âge de 68 ans tandis que Sirice s'éteignit le 2 novembre 1977.

**RIVARD, Rachel**

Fille de Oliva Rivard et de Arlina Rivard, Rachel naît le 25 août 1904. Elle obtient son diplôme d'enseignante en 1921, à Grondines, comté de Portneuf. En 1922, elle commence une carrière d'enseignante qui durera 39 ans et qu'elle n'interrompra que pendant 3 ans pour s'occuper de sa famille, à la mort de son père.

Elle enseigne à l'école du coin à Bouchard, à celle des côtes à Perreault, dans le rang 6 et finalement au village à l'école des soeurs et à celle des frères. A l'âge de 65 ans, elle prend sa retraite. Elle demeure présentement dans un logement, au Pavillon Tête-du-Lac.

**RIVARD, André et Rosa Baril**

Fils de Oliva Rivard et de Arlina Rivard, André naît le 11 février 1909. A la mort de son père en 1932, il hérite de la ferme avec la mission de s'occuper du reste de la famille.

En 1937, il épouse Rosa, fille de Joseph Baril et de Delia Garceau. Rosa arrive à Notre-Dame-des-Quinze en 1924, pour vivre chez son frère Thaddé. En 1926, elle retourne aux Etats-Unis pour revenir au printemps 1929, après la mort de sa mère. Elle s'installe dans le rang 3 est, avec son père et son frère Albert.

André acheta la première batteuse à souffleur du coin et il battra le grain dans plusieurs fermes des environs.

A la fin des années 40 et au début des années 50, André est gérant du magasin de la Société coopérative du Témiscamingue à Notre-Dame-du-Nord, jusqu'à ce que ce dernier passe au feu. Il exploite la ferme paternelle jusqu'en 1970.



Deux des enfants demeurent encore à Notre-Dame-du-Nord, soit Maurice et Cécile (Jean-Paul Perreault). Les autres enfants, le père Roland Rivard cssp, est supérieur provincial de sa congrégation, Marcelle et Diane demeurent à Montréal, Suzanne à Wakefield, Jacqueline et Julien, à Rouyn-Noranda.

André décède le 21 novembre 1983. Rosa demeure d'abord dans un loyer, au Pavillon Tête-du-Lac, pendant plus d'un an. Maintenant, elle vit au Centre d'accueil Duhamel, à Ville-Marie.



Avant: André, Rosa. 2e rangée: Jacqueline, Diane, Marcelle. 3e rangée: Julien, Cécile, Suzanne. 4e rangée: Rolland, Maurice

### **RIVARD, Maurice et Marie-Thérèse Laurier**



Avant: Jean-Sébastien. 2e rangée: Marie-Eve, Marie-Thérèse, Maurice

Maurice est le fils de André Rivard et de Rosa Baril. Après avoir enseigné à Sept-Iles, il revient s'installer dans la maison paternelle, en 1976, avec son épouse originaire de la région de l'Assomption. Tous les deux enseignent actuellement à l'école Rivière-des-Quize.

Le couple a 2 enfants. Jean-Sébastien poursuit des études universitaires en administration à l'École des H.E.C., à Montréal, tandis que Marie-Eve étudie au CEGEP, à Rouyn-Noranda.

### **RIVARD, Jérôme et Anita Bélanger**

Jérôme, fils de Oliva Rivard et de Arlina Rivard, naît le 21 avril 1911, et Anita, fille de Joseph Bélanger et de Mirelda Lemire, le 14 janvier 1912. Joseph et Anita se marient en 1933 et ils ont 11 enfants: Rhéa, Guy, Noël, Gérald, Michel, Sylvain, Lorraine, Céline, Jacinthe, Ghyslaine et Daniel.

Jérôme est fabricant de beurre jusqu'en 1941. Ensuite, jusqu'en 1968, il exploite une ferme au rang 6, acquise de son frère Roch. Puis, il est menuisier jusqu'à sa retraite.

Jérôme est décédé en 1987. Anita habite actuellement au Pavillon Tête-du-Lac.



Avant: Gérald, Daniel. 2e rangée: Sylvain, Lauraine, Céline, Jacynthe, Ghislaine, Jérôme. 3e rangée: Noël, Guy, Rhéa, Michel, Jean-Claude Paquin, Anita

**RIVARD, Guy et Monique Verrier**

Avant: Guy, Monique. 2e rangée: Mario, Sylvie, Carmen, Marjolaine, Jocelyne

Guy est le fils de Jérôme Rivard et de Anita Bélanger, et Monique, la fille de Lucien Verrier et de Jeanette McLean.

Agriculteur de son métier, Guy cultive à Judge, depuis 1960, année de son mariage, la ferme des parents Verrier. Ils ont 5 enfants: Jocelyne (Brad Tompson), infirmière à Winnipeg, Marjolaine (Matt Larincz), enseignante à Fort St-John, B.C., Carmen (Ken Blomquist), secrétaire juridique et demeure à Gatineau, Sylvie (David Johanson), travailleuse sociale à Sudbury, et Mario (Barb Edwards), mécanicien à Fort St-John, B.C.

\* \* \* \* \*

**RIVEST, Jean-Paul et Louise Gagné**

Jean-Paul Rivest et Louise Gagné demeurent à Judge et ils ont 3 enfants: Claude, Daniel et Johanne.

\* \* \* \* \*

**RIVEST, Laura**

Fille de Donatien Rivest et de Marie-Anna Ringuette, de Laverlochère, Laura appartient à une famille qui compte 11 enfants. Elle obtient son diplôme supérieur d'enseignement, à l'École normale de Ville-Marie. Puis, elle poursuit ses études classiques et universitaires à Hull, Québec, Montréal, Bruxelles et Sherbrooke.

Elle débute sa carrière d'enseignante, à l'école no 6 de Laverlochère, pendant un an, puis dans les villes de Hull et de Shawinigan. En 1971, elle arrive à Notre-Dame-du-Nord. Elle enseigne aux élèves de 5e secondaire d'abord, puis elle devient conseillère pédagogique en français, en 1975. Elle s'est toujours impliquée dans les mouvements et dans les services aux élèves.



Elle prend sa retraite le 1er janvier 1991. Elle continue toujours à s'impliquer dans différents organismes, dans la communauté. En plus de nombreux passe-temps, elle continue à voyager à l'étranger.

\* \* \* \* \*



### **ROBERT, Alphonse et Justine Wan Hecke**

Originaires de Ildegem, en Belgique, Alphonse Robert naît le 22 septembre 1867, et Justine Wan Hecke, le 3 mars 1867.

En 1909, c'est déjà la première guerre mondiale qui s'annonce en Europe. Alphonse et Justine décident de venir tenter leur chance au Canada. Ils sont 8 à faire la traversée: Alphonse, Justine, leurs 5 enfants, Angéline (religieuse), Elodie (Elie Dupuis), Marie (Jean Lebris), Alphonsine (Dieu-Donné Bourgeois), et François ainsi que l'aieule maternelle Catherine.

Après un court séjour à Montréal, puis à Haileybury, ils s'installent à Notre-Dame-du-Nord, à l'automne 1913. Alphonse va d'une paroisse à l'autre, pour y travailler par contrat dans la construction. Les filles sont couturières et travaillent de leur métier.

Vers 1918-19, Alphonse devient marchand de matériaux de construction. Il ouvre son magasin dans la véranda de sa maison située coin rue Principale et Robert (maison actuelle des Robert). On y trouve de tout pour la construction ainsi que de la peinture Ramsey dont il est distributeur. Plus tard, on y trouve aussi des cercueils car Alphonse devient entrepreneur de pompes funèbres. Il trouve aussi le temps d'être conseiller municipal. Justine cultive un grand jardin de fruits et de légumes qu'elle vend aux gens du village.

Justine décède le 22 décembre 1949 et Alphonse, le 19 octobre 1956.

### **ROBERT, François et Béatrice Perron**



Avant: Suzanne, Béatrice, François. 2e rangée: Yvon, Richard, André, Jacques, François, Marcel, Denis, Michel, Jacqueline, Ghislain, Alphonse, Rhéal

François, fils de Alphonse Robert et de Justine Wan Hecke, naît le 2 octobre 1908. Il a six mois à son arrivée au Canada. Béatrice, fille de Wilfrid Perron et de Léontine Morand, naît à Guérin, le 13 mai 1918. Elle a 3 ans lorsque ses parents arrivent à Notre-Dame-du-Nord.

Ils se marient le 14 décembre 1935. En juillet 1938, François achète, avec son neveu Marcus Dupuis, le commerce paternel, qui portera le nom de "Robert & Dupuis fils". En 1940, ils bâtissent le gros magasin de matériaux de construction et d'entreprise funéraire. Ils demeurent en société jusqu'en 1956. Ensuite, le magasin porte le nom de "Robert & Fils". En 1969, François vend son magasin à son fils Yvon.

Pendant ce temps, Béatrice consacre tout son temps à son mari et à sa nichée de 14 enfants: 12 garçons et 2 filles.

François décède le 13 novembre 1993. Béatrice demeure toujours dans la maison des Robert.

### **ROBERT, Alphonse et Gisèle Roy**

Alphonse, fils de François Robert et de Béatrice Perron, quitte le milieu scolaire, vers l'âge de 16 ans, pour travailler dans l'entreprise de son père. Alphonse apprend le métier de charpentier-menuisier, de peintre et d'ambulancier. Plus tard, il apprend de son père le métier d'embaumeur. Après plusieurs années, on le trouve agent de sécurité au Centre de santé Ste-Famille et au Palais de Justice de Ville-Marie.

En septembre 1962, il épouse Gisèle, fille de Fernand Roy et de Cécile Lemire, de Guigues. De cette union, naissent Sylvie (Mario Champoux), Chantal (Guy Racine) et Sylvain.

Gisèle fut marguillière. En 1993, on la nomma "première présidente laïque" d'assemblée, pour la fabrique St-Joseph de Notre-Dame-du-Nord. Socialement, elle oeuvra pendant 10 ans au sein du comité des majorités de la paroisse.

Alphonse s'occupe de l'entretien, pour la fabrique et pour les Soeurs de la Charité d'Ottawa. Actuellement, ce couple travaille pour la Société canadienne des Postes (service rural) et cela depuis 1973.



*Avant: Gisèle, Alphonse, Chantal.  
2e rangée: Sylvie, Sylvain*

### **ROBERT, Sylvain et Janique Dubé**



Sylvain, fils de Alphonse Robert et de Gisèle Roy, vient de terminer ses études en thanatologie (art et science de l'embaumement). Il prévoit prendre la relève de l'entreprise funéraire Robert et Fils. Janique, sa partenaire de vie, est bachelière en enseignement des sciences.

*Sylvain et Janique*

### **ROBERT, Richard et Réjeanne Bellehumeur-Turpin**

Richard, fils de François Robert et de Béatrice Perron, naît le 6 novembre 1944. Après sa 4<sup>e</sup> secondaire, il travaille un peu partout. Il revient travailler pendant quelques années à Notre-Dame-du-Nord, pour les barrages, et pour quelques entrepreneurs électriques. Puis, il repart dans les mines, moulins à scie, chantiers de construction. Ensuite, il est monteur de ligne et travaille comme électricien dans le Grand Nord.

En 1974, il commence des études en thanatologie à Montréal. En 1976, il revient à Notre-Dame-du-Nord. Avec son frère Yvon, il reprend le commerce funéraire de son père. Par la suite, Richard achète le service d'ambulance de Yvon Robert.

A Notre-Dame-du-Nord, il rencontre Réjeanne, fille de Jules Bellehumeur et de Louise Lepage. Réjeanne est arrivée à Notre-Dame-du-Nord, à l'automne 1973, avec ses 4 enfants: Ginette (Guy Lachapelle, St-Joseph-du-Lac), Claude (Marie-Pier Astelle, Hull), Nathalie (Yvon Brouillard, L'Ange-Gardien) et Christian qui demeure à Notre-Dame-du-Nord et travaille chez Matériaux Yvon Robert Unitotal. Réjeanne a aussi 5 petits-enfants.

Réjeanne et Richard demeurent maintenant ensemble. Réjeanne travaille comme technicienne ambulancière.

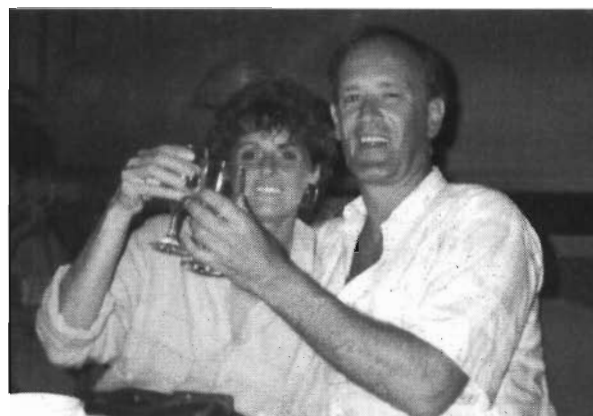

Réjeanne et Richard

### **ROBERT, Ghislain et Irène Carrier**

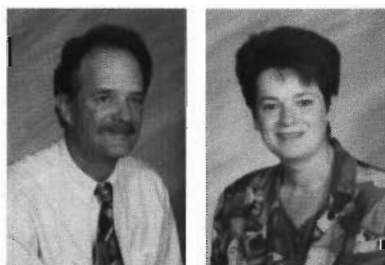

Ghislain est le fils de François Robert et de Béatrice Perron. En 1973, il épouse Irène Carrier, fille de Lorenzo Carrier et de Blanche Pelletier, de St-Lambert de Lévis.

Irène et Ghislain travaillent dans l'éducation depuis 1971, à l'école Rivière-des-Quinze.

Impliqués dans la vie sociale de la communauté, ils oeuvrent dans diverses activités telles: Chambre de Commerce, Club Richelieu, Conseil municipal, ligue de balle-molle, Jeunes Talents Richelieu et spectacle Evasion.



De leur union, naissent Annick qui termine ses études au Collège Marie-Victorin, à Montréal, en sciences humaines, profil administration, et Cynthia qui termine son secondaire à l'école Rivière-des-Quinze.

En haut: Ghislain, Irène. En bas: Annick, Cynthia

### **ROBERT, Yvon et Colette Gaudet**



Gilles, Colette, Yvon, Louise

Fils de François Robert et de Béatrice Perron, Yvon épouse Colette, fille de Hermas Gaudet et de Annette Lemoyne, le 16 septembre 1961, à Sudbury. De cette union, naissent 2 enfants: Louise (Louis Massicotte) et Gilles. Trois petits-enfants s'ajoutent à la famille.

Yvon joue dans la ligue de hockey intermédiaire du Témiscamingue, pendant ses études. Plus tard, il est un des membres-fondateurs de la ligue de balle molle Richelieu et commandite l'équipe Matériaux Yvon Robert.

Concernant son travail, Yvon oeuvre d'abord, comme plombier à Hydro-Québec. Il s'implique tôt dans l'entreprise de son père soit le magasin et la

maison funéraire Robert et Fils. D'ailleurs, il en devient le propriétaire avec son frère Florian, en 1969. Trois ans plus tard, il en devient l'unique propriétaire. Puis, il acquiert le service d'ambulance en 1976 qu'il garde pendant 10 ans. De plus, il s'implique socialement. Il est conseiller municipal, membre et président de la Chambre de commerce et conseiller pour les Jeunes talents Richelieu.

Colette oeuvre comme secrétaire, à l'école St-Joseph, caissière, à la Caisse populaire, puis comme contrôleuse chez Témisko. Elle travaille, ensuite, dans l'entreprise familiale, avant de devenir agente d'immeubles, et maintenant courtière dans le même domaine depuis 2 ans, à Gatineau. Elle est aussi membre-fondatrice du corps de majorettes de la paroisse.

En 1993, une maladie sévère oblige Yvon, à léguer son magasin à son fils. Depuis, Colette et Yvon vivent à Gatineau.

### **ROBERT, Gilles et Sylvie Rannou**

Fils de Yvon Robert et de Colette Gaudet, Gilles est marié à Sylvie Rannou de Ville-Marie. Ils se sont établis à Notre-Dame-du-Nord en 1986. Ils sont les parents de Pamela, née le 6 avril 1992 et de Anthony, né au printemps 1995.

Ils contribuent à la vie active de leur village. Sylvie est propriétaire d'un salon de coiffure. Gilles a pris la relève de son père chez Matériaux Yvon Robert Unitotal.

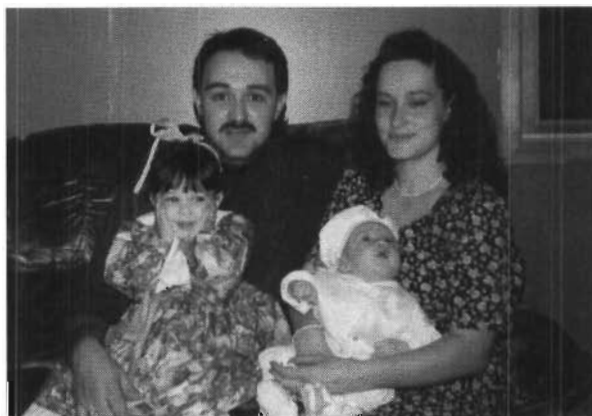

*Avant: Pamela, Anthony. 2e rangée: Gilles, Sylvie*

\* \* \* \* \*

### **ROBERT, Marcel et Carmen Leblanc**

Fils de Joseph Robert et de Blandine Desrosiers, de Guigues, Marcel épouse Carmen, fille de Gérard Leblanc et de Marie-Ange Leblanc.

Carmen a fait un an d'études commerciales à l'académie Ste-Marie de North-Bay. Elle travaille comme caissière depuis 12 ans. Marcel a travaillé pendant 5 ans pour la municipalité. Aujourd'hui, il est opérateur de machineries lourdes pour une compagnie.

Ils ont participé dans plusieurs organisations sociales: organisation des soirées du jour de l'an, bénévolat au Rodéo du Camion et directeur pour une jeune équipe de hockey. Aussi, Marcel fut chef pompier durant près de 10 ans.

Ils sont parents de 3 enfants. Claire est secrétaire à Angliers et elle est mère de 3 enfants. Alain vient de terminer 8 ans de service, dans la Marine canadienne, avec un grade de caporal. Maintenant, il est aux études. Kim est sur le marché du travail.

### **ROBERT, Noël et Gilberte Plamondon**

Gilberte, fille de Jacques Plamondon et de Gisèle Paré, est née le 24 septembre 1958. Le 2 septembre 1978, à Notre-Dame-du-Nord, elle épouse Noël, fils de Jean Robert et de Florence Carpentier, de Rouyn. De leur union, naissent Patrick et Yannick. Patrick travaille sur dans le secteur de la construction depuis mai 1994.





Noël travaille chez Témisko, et Gilberte, au Centre d'alimentation Saguay, depuis 8 ans.

*Patrick, Gilberte, Noël, Yannick*

\* \* \* \* \*

### **ROMAIN, Isidore et Maria Brisson**

En 1941, Isidore, natif de Fort-Coulonge, dans l'Outaouais, travaille comme draveur, puis comme ingénieur-mécanicien sur le bateau Beaver pour l'ICO. Il vécut au camp de la Gap et au dépôt Opémican à Témiscaming. Il fit la navette entre ces 2 dépôts de bois de drave, durant 10 ans, avant d'élire domicile à Notre-Dame-du-Nord.

En 1951, il s'unit à Maria, fille de Joseph Brisson et de Anna Lacasse. Maria était impliquée dans plusieurs organismes paroissiaux tels que chorale, 4H, théâtre et Jeanne d'Arc. De leur union naissent Robert (économiste en agriculture, à l'université Laval), Raoul (travailleur social à Elliot Lake), Françoine et Chantal (Gatineau), Aline (Ville-Marie) et Léane (agente d'assurance à Notre-Dame-du-Nord).



*Avant: Françoine, Isidore, Maria, Aline.  
2e rangée: Robert, Raoul, Chantal, Léane*

Le couple occupe leurs loisirs dans leur propriété au bord de la rivière Des-Quinze et en faisant beaucoup de bénévolat.

\* \* \* \* \*

### **ROY, François et Ghislaine Pronovost**



*Avant: Amélie. 2e rangée: Ghislaine, Manon, Alain,  
Annie, François*

Tous deux originaires de Guigues, François, fils de Fernand Roy et de Cécile Lemire, et Ghislaine, fille de Gérard Pronovost et de Annette Morin, arrivent à Notre-Dame-du-Nord, en 1972.

François est opérateur de machineries lourdes et travaille dans le domaine de la construction. Ghislaine a travaillé pendant 11 ans, à l'hôpital de Ville-Marie. Ensuite, elle est demeurée à la maison avec les enfants: Alain, Manon et Annie. Deux petits-enfants complètent la famille.

Alain est boucher à Gatineau, Manon, secrétaire médicale à Gatineau, et Annie, psycho-éducatrice auprès des enfants handicapés à la Commission sco-

laire de Buchingham.

\* \* \* \* \*

**ROY, Michel et Diane Lambert**

Fils de Emile Roy et de Bernadette Gaudet, Michel est natif de Moffet. Arrivé à Notre-Dame-du-Nord, en 1974, il fait l'acquisition d'un commerce de télévisions qu'il gère depuis ce temps.

Le premier septembre 1979, il épouse Diane, fille de Euclide Lambert et de Cécile Laplante, de Nédelec. Diane se consacre principalement aux soins et à l'éducation de ses enfants: Annie qui est en 3e secondaire, Josée qui débute son secondaire et Christian qui est en 3e année, au primaire.

*Avant: Christian, Annie. 2e rangée: Josée, Diane, Michel*



\* \* \* \* \*

**ROY, Ubald et Ida Desjardins**

Fils de Hector Roy et de Angéline Richard, de Guigues, Ubald épouse Ida, fille de Omer Desjardins et de Adeline Mathieu. Ils demeurent à Notre-Dame-du-Nord, depuis 1941. Leur famille comprend 5 enfants: Estelle, née le 11 avril 1946, Roland, le 30 octobre 1947, Réal, le 30 avril 1953, Raymond, le 29 décembre 1957 et Lise, née le 6 octobre 1962. A cette descendance, s'ajoutent 7 petits-enfants et 2 arrière-petits-enfants.

*Avant: Ubald, Ida. 2e rangée: Réal, Lise, Rolland, Estelle, Raymond*

\* \* \* \* \*

**ROYER, Normand et France Touzin**

Fille de Léo-Paul Touzin et de Gertrude de Lachevrotière, France termine ses études en comptabilité au CEGEP, à Rouyn-Noranda, en 1978. Son conjoint, Normand est le fils de Maurice Royer et de Edna Paquin, de Guigues. Depuis 1978, ils gèrent la Station Franc-Nord enr.: réparation, essence et dépanneur.

Normand s'implique beaucoup dans la vie sociale de la municipalité. Il a oeuvré à la Chambre de commerce, le Rodéo du Camion et il est présentement président du Club nautique.

Leur famille compte 2 enfants: Vicky et Nicholas qui fréquentent l'école St-Joseph.



*Normand, Vicky, Nicholas, France*

\* \* \* \* \*

**SABATER, Fernand et Maryvonne Perez**

Avant: Sophie, Maryvonne, Fernand, Nicole.  
2e rangée: Fernand fils, Pierre Perez, Alexandre

Les parents de Fernand Sabater habite la région de Dieppe et les parents de Maryvonne Pérez vivent à Lion, en France.

Fernand et Maryvonne sont originaires de Castelmoron sur Lot, dans le sud-ouest de la France, où leurs enfants sont nés: Alexandre, Nicole, Fernand et Sophie. Ils sont arrivés au Canada en juin 1979. Ils ont acheté la ferme de Gérard Grenier, dans le rang 1, en août 1979, avec le frère de Maryvonne, Pierre qui est célibataire.

Depuis, 3 de leurs enfants se sont mariés et ont donné naissance à 5 petits-enfants.

\* \* \* \* \*

**ST-ARNAUD, Xavier et Julienne Rivard**

Né en 1895, Xavier est originaire de Ste-Germaine-de-Batiscan. Julienne, fille de Oliva Rivard et de Arlina Rivard, est née le 16 avril 1900. Julienne fut élevée par ses grands-parents. Elle enseigne jusqu'à son mariage, en 1921. Elle donne 12 enfants à Xavier: Julien, Pierre-Paul (1925-1993), Jean-René (1925-1978), Madeleine (McLean), Gilles, Gérald, Guy, Marielle (Georges Lecompte), Gaëtan, André, Claude et Céline (décédée à 3 mois).

Xavier et Julienne viennent s'établir sur une ferme, au 114, rue du Lac, en 1936. Travailleur économe, Xavier se dépense sans compter pour sa famille. Julienne collabore avec ses talents de cuisinière et de couturière.

Xavier décède en 1970 d'une courte maladie et Julienne en 1992.

**ST-ARNAUD, Jean-René et Anne-Marie Champoux**

Avant: Raymond, Julienne St-Arnaud, Robert.  
2e rangée: Carmen, Réjeanne, Anne-Marie,  
Mario, Céline. Médailon: Jean-René

Jean René (1925-1978) est le fils de Xavier St-Arnaud et de Julienne Rivard, et Anne-Marie, la fille de Donat Champoux et de Valérie Ferland.

Jean-René commence très jeune à travailler sur la ferme, en forêt et plus tard comme journalier. Anne-Marie enseigne pendant 7 ans dans sa paroisse avant son mariage, en 1952. Elle continue à enseigner durant 10 ans, tout en élevant ses enfants: Robert, Raymond, Céline (Donald Touzin), Mario, Carmen, et Réjeanne.

Peu de temps après son mariage, Jean-René commence le camionnage. Après 17 ans, pour cause de santé, il abandonne ce métier et achète la station

service de Adrien Lalonde, en 1969. Deux ans plus tard, il a un infarctus. La maladie l'emporte en octobre 1978.

Avec l'aide des garçons, Robert et Raymond, Anne-Marie continue le services au garage pendant 2 ans et demi. Après la vente du garage, elle enseigne durant 3 ans, en formation de base aux adultes et aux personnes handicapées.

### ***ST-ARNAUD, Guy et Rita Beaupré***

Guy est né le 16 juin 1935 de l'union de Xavier St-Arnaud et de Julienne Rivard. Il fut Lacordaire, représentant et président de l'UPA et président des clubs d'insémination artificielle. Il s'impliqua pour les fêtes de la St-Jean-Baptiste, les tournois de pêche et dans la chorale.

Il fut producteur et transporteur de lait. Il travailla aussi comme foreur, puis comme bûcheron dans les chantiers. Par la suite, il oeuvre à la meunerie du Nord, chez Témisko et à la construction du pont de Notre-Dame-du-Nord.

Le 6 janvier 1973, il épousa Rita, née le 30 mai 1946 de l'union de Alphonse Beaupré et de Cécile Huot. Guy et Rita sont demeurés à Notre-Dame-du-Nord, pendant 2 ans, à Nédelec, puis à Béarn sur une ferme. Ils ont eu 5 enfants.

Guy décéda d'un cancer le 20 septembre 1991.

\* \* \* \* \*

### ***ST-CYR, Jacques et Thérèse Mainville***



*Avant: Thérèse, Jacques.  
2e rangée: Manon, Michel, Josée*

Fils de Hervé St-Cyr et de Yvette Blais, Jacques est natif de Fabre. Fille de Séverin Mainville et de Rosélia Laurence, Thérèse est native le Rémigny.

Jacques est inspecteur municipal pour la municipalité de Notre-Dame-du-Nord, depuis le 6 novembre 1978. Thérèse, après avoir travaillé comme cuisinière dans quelques entreprises locales, prend soin des siens, à la maison.

Trois enfants sont nés de leur union: Michel, caporal chef dans les forces armées canadiennes, réside à Val Bélaire, Manon (Francis Côté), et Josée est infirmière à Rouyn.

Venant de Chibougamau, la famille déménage à Notre-Dame-du-Nord en 1972, de façon à être à proximité de l'école Rivière-des-Quinze.

\* \* \* \* \*



### ***ST-ONGE, Wilfrid-Dominique et Marie-Louise Astérik-Boudreault***

Wilfrid Dominique, fils de Dominique St-Onge et de Julie Jacques, voit le jour à St-Liboire de Bagot, le 8 avril 1882, et Marie-Louise Astérik, fille de Julien Boudreault et de Julienne Clouâtre, le 11 avril 1881, à St-Luc, comté de St-Jean. Ils s'épousent le 19 janvier 1904, à Ste-Hélène de Bagot. De leur union, naissent: Gilberte (Georges Delhalle), Léo (Vénitia Bélanger), Urgel-Noël (Blanche Verrier), Flora (Sr Ste-Marthe), Marius, Lucille (Philippe Rhéaume), Lilianne (Thomas O'Connor), Paul-Urbain, Estelle (Alphonse Verrier) et 5 sont décédés en bas âge: Irène, Gertrude, Anatole, Yvan, et un ondoyé.

Après des séjours à Ste-Hélène de Bagot, à Eastampton, Massachusetts, Wickham et St-Théodore, le couple arrive à Judge vers 1917-18, avec leurs enfants. Ils défrichent un lopin de terre, canton Casey, concession 2, lot 7. Ils possèdent aussi la concession 3, lot 7. De plus, Wilfrid Dominique travaille aux chantiers, à Guérin.

Plus tard, il loue des appartements à Rouyn. Il prend sa retraite à Kirkland Lake, en Ontario.

Wilfrid-Dominique décède le 1er août 1957, et Marie-Louise, le 10 janvier 1955.



*Avant: Urgel, Sr Julia St-Onge (tante), Flora, Sr St-André (tante). 2e rangée: Léo, Gilberte, Marie-Louise, Dominique, Estelle, Lucille, Paul, Lilianne. En médaillon: Marius*

### ***ST-ONGE, Marius et Annette Bédard***

Annette, fille de Alfred Bédard et de Joséphine Massicotte, naît le 25 février 1915, à Ste-Thècle, en Mauricie. Elle arrive à Nédelec, à l'âge de 2 ans, accompagnée de ses parents. Elle enseigne de 1934 à 1936, au Montreuil (Roulier).

Le 30 juin 1936, à Nédelec, elle épouse Marius, fils de Wilfrid-Dominique St-Onge et de Marie-Louise Astérik-Boudreault, de Judge. Marius est né à St-Théodore d'Acton, le 18 octobre 1910. Dans sa jeunesse, il aide son père sur la ferme. Il est aussi boucher et va vendre la viande au marché.

Après son mariage, il est mineur, pendant 3 ans, à Kirkland Lake. Ensuite, il est cultivateur à Belle-Vallée, pendant 8 ans et à Judge, pendant 26 ans. Annette, de son côté, travaille à l'Hôtel Capital, puis, dans une maison de chambres et pension à Kirkland Lake. Lorsqu'ils acquièrent leur ferme, Annette demeure à la maison épaulant son mari.



*Marius et Annette*

Le couple déménage à Notre-Dame-du-Nord en 1973. Ils eurent 3 enfants: Denise, Claire (Jean-Claude Mondor) et André. Tous les trois furent dans l'enseignement primaire et secondaire. Cinq petits-enfants complètent la famille.

Après une longue maladie, Marius décède le 5 octobre 1988. Annette est retraitée. Elle est membre d'Albatros depuis plusieurs années.



*Claire, André, Denise*

### **ST-ONGE, Denise**



Fille de Marius St-Onge et de Annette Bédard, Denise naît le 22 mars 1938, à Kirkland Lake. Elle fait ses études secondaires à Haileybury, son école normale et son université, à Ottawa. Pendant 7 ans, elle enseigne au primaire pour différentes commissions scolaires en Ontario. Puis, elle est aide, à domicile, aux personnes âgées, pendant un an. Ensuite, elle est concierge à l'école Rivière-des-Quinze, pendant un an, avec sa mère. Depuis toujours, elle fait la cueillette et la vente de bleuets sauvages.

Elle a participé à plusieurs Journées internationales de la Femme au Témiscamingue. Elle est responsable pour la Croix Rouge, zélatrice pour la revue Mission, membre d'Albatros et du club Le Bel Age. Elle s'implique aussi dans l'organisation des fêtes du centenaire.

En 1973, elle déménage à Notre-Dame-du-Nord, où elle habite avec sa mère.

### **SAINTONGE, André et Thérèse Renaud**

André est né à Belle-Vallée, Ontario, de l'union de Marius St-Onge et de Annette Bédard. En 1969, André épouse Thérèse, fille de Eugène Renaud et de Bernadette St-Amand, originaire de Chute à Blondeau, elle est alors institutrice à Judge.

En 1973, André acquiert la ferme familiale sise au lot 9, concession 2, dans la municipalité de Casey. Il continue à la cultiver et il y élève sa famille. Thérèse et André enseignent depuis plus de 25 ans, à New Liskeard et dans la région.

De leur mariage, sont nées 3 filles. Natacha et Caroline sont aux études à l'université d'Ottawa. Anne-Marie (Roch Loranger) habite Earlton.



*Avant: Natacha, Anne-Marie, Caroline.  
2e rangée: Thérèse, André*



***ST-ONGE, Paul et Yolande De Bernardi****Denise, Laurette, Jean, Yolande, Paul*

Paul, fils de Wilfrid-Dominique St-Onge et de Marie-Louise Astérik-Boudreault, naît le 15 janvier 1912, et Yolande, fille de Gaston De Bernardi et de Marie Oberwais, le 17 juillet 1915 à Cobalt. Le 20 septembre 1932, ils s'épousent à Notre-Dame-du-Nord.

Paul, réside depuis toujours à Judge où il est cultivateur. Après un achat conjoint, il vécut pendant plus de 10 ans sur la ferme paternelle (Casey, lot 7, concession 3) avec son frère Urgel. Solange s'occupe de la maisonnée et de son jardin. Aujourd'hui, ils habitent sur le lot 4, concession 2, canton de Casey entourés de leurs enfants, Denise (Roger Maxwell) et Jean. La 3e, Laurette demeure à North-Cobalt.

Maintenant 8 petits-enfants et 5 arrière-petits-enfants s'ajoutent à la famille.

Le couple est retraité depuis 1975.

***ST-ONGE, Jean et Claire Maxwell***

Fils de Paul St-Onge et de Yolande De Bernardi, Jean naît le 9 avril 1934. Il est employé durant quelques années par le ministère des Transports, mais il travailla toujours avec son père sur la ferme.

Fille de Raoul Maxwell et de Elodia Ducharme, Claire naît le 17 mars 1939 à Verner, en Ontario. Elle travaille dans les maisons privées, avant son mariage qui eut lieu le 30 août 1958, à Belle-Val-lée. Ils ont 4 enfants: Léo (décédé au berceau), Michel (Heidi Liscomb), concierge à New Liskeard, Robert (Shelley Peters), camionneur et Sylvain, ouvrier agricole. Deux petits-enfants complètent la famille.

*Robert, Jean, Michel, Claire, Sylvain*

Paul possède la terre familiale, à Judge, une ferme laitière qu'il a transformée en ferme de bovins de boucherie, en 1994. Il est aussi éleveur de chevaux belges pur-sang qui lui ont valu une panoplie de prix et de trophées. Claire prend soin de la maison et des enfants. Durant plusieurs années, elle s'occupe d'une centaine de poules pondeuses pour la vente d'oeufs et de chair.

\* \* \* \* \*

***ST-ONGE, Serge et Marielle Plante***

Serge, fils de Gilles St-Onge et de Jeanne Bellehumeur, de Béarn, naît le 18 juin 1941. Il épouse Marielle, le 14 octobre 1967 à Guérin. Marielle est née le 23 avril 1946, à Guérin, de l'union de Eugène Plante et de Cécilia Perron.

Après leur mariage, ils viennent résider à Notre-Dame-du-Nord. De leur union, naissent Sylvain, technicien en Instrumentation et Contrôle, et Patrick, étudiant en Génie civil, au Cégep de Rouyn-Noranda.



Serge est à l'emploi de Hydro-Québec depuis 1966, à Notre-Dame-du-Nord. Marielle va souvent aider les personnes âgées, au Pavillon Tête-du-Lac.

*Sylvain, Marielle, Serge, Patrick*

\* \* \* \* \*

### ***SCRIVE, Mario et Idèle Rocheleau***

Mario Scrive et Idèle Rocheleau arrivent à Notre-Dame-du-Nord, en juillet 1985. Trois enfants naissent de ce couple: Jessica et Mylène fréquentent l'école primaire et Marie-Pier a 2 ans.

Mario travaille pour Hydro-Québec et Idèle enseigne à l'école St-Joseph.



*Avant: Jessica, Mylène, Marie-Pier. 2e rangée: Idèle, Mario*

\* \* \* \* \*

### ***SIMPSON, James et Rachel Perreault***



*Avant: Tina, Rachel.  
2e rangée: Nathalie, Philippe, James*

James (Jimmy), fils de Georgette Simpson-Chasle et de Jim Brannan, gradué de l'école de Police de Roberval, en 1981. Il travaille présentement à Winneway.

Rachel, fille de Gilbert Perreault et de Noëlla de Lachevrotière, est née le 20 novembre 1947. Elle étudie à l'Institut Familial de Ville-Marie ainsi qu'à Trois-Rivières. Par la suite, elle se rend au Zaïre et y enseigne pendant 2 ans. Elle enseigne présentement à l'école Rivière-des-Quinze.

James et Rachel ont 3 enfants: Nathalie étudie à Rouyn-Noranda en Education spécialisée, Tina et Philippe poursuivent leurs études secondaires.

Le couple réside à la Réserve amérindienne de Notre-Dame-du-Nord, depuis près de 20 ans.

\* \* \* \* \*

**STANGER, Corey et Shirley St-Pierre**

Fils de Melvin Stanger et de Claire McBride, Corey naît le 26 octobre 1970, à Toronto. En 1975, ses parents reviennent à Notre-Dame-du-Nord. Corey est policier-patrouilleur pour la Réserve et son territoire.

Sa conjointe, Shirley, fille de Gérard St-Pierre et de Denise Shink, de Rémigny, est arrivée à Notre-Dame-du-Nord, vers 1992. Elle est fleuriste diplômée de chez René Fleuriste, de Ville-Marie. Elle travaille à ce même magasin l'été, de 1993 à 1995.

Le couple demeure dans le village de Notre-Dame-du-Nord, chemin Ontario durant 2 ans. Récemment, ils ont déménagé dans la Réserve, au bout de Stanger's Road.

Ils ont une enfant, Mélissa, née le 13 avril 1994. Un deuxième poupon naîtra en novembre 1995.

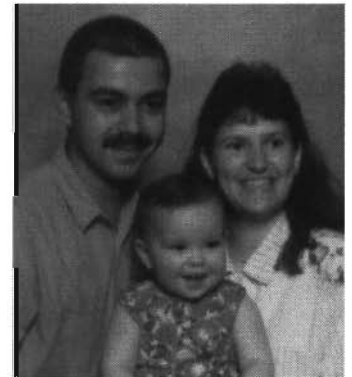

Corey, Mélissa, Shirley

**STANGER, Tina**

Amy, Tina

Tina, fille de Lorraine Stanger et de Maurice Charron, naît à Barrie, en Ontario, le 11 novembre 1970. Elle travaille au restaurant de l'Aéroport de Rouyn-Noranda, puis comme assistante-gérante à la boutique "Au Coton". Elle arrive à Notre-Dame-du-Nord, en 1993.

Elle étudie au "Algonquin Office" pour devenir conseillère en toxicomanie, sur le territoire de la Réserve.

Elle a une fille Amy, née le 18 novembre 1990, d'une union précédente avec Donald Landriault. Amy débute sa maternelle en septembre 1995, à l'école Kiwetin.

\* \* \* \* \*

**THERIAULT, Dany et Joëlle Barrette**

Joëlle Barrette est résidente de Notre-Dame-du-Nord, depuis 1988. Elle exploite une ferme bovine et horticole. Dany Thériault est présentement en formation, à Rouyn. Il apprend à réparer les petits moteurs.

Le couple a 2 enfants: Dany Junior, né le 27 mars 1993, et Janick, le 11 mars 1995.



Avant: Dany Junior, Janik. 2e rangée: Dany, Joëlle

\* \* \* \* \*

**Theriault, Roger et Marie Manseau**

Roger Thériault est natif de Ste-Rose-de-Pouliaries, en Abitibi, et Marie Manseau, de Rémigny. Ils ont 2 enfants: Stéphane, né à Matagami, en 1977, et Benoît, à Val d'Or, en 1981.

La famille arrive à Notre-Dame-du-Nord, le 1er août 1994, pour s'occuper des résidents du Pavillon Tête-du-Lac.

*Benoît, Marie, Roger, Stéphane*

\* \* \* \* \*

**Therien, Guy et Jacqueline Robert**

Fille de François Robert et de Béatrice Perron, Jacqueline a épousé Guy Thérien, originaire de St-Jérôme, dans les Laurentides.

Jacqueline et Guy travaillent dans l'enseignement, à l'école Rivière-des-Quinze. Ils s'impliquent dans différents organismes tant au niveau paroissial qu'au niveau régional.

Ils ont donné naissance à 3 filles: Mélanie étudie en sciences de la santé à Montréal, Caroline et Julie complètent leurs études secondaires, à l'école Rivière-des-Quinze.



*Avant: Jacqueline, Guy, Julie.  
2e rangée: Caroline, Mélanie*

\* \* \* \* \*

**Therrien, Walter et Rose-Alma Joyal**

*Avant: Gérard, Rose-Alma, Walter, Gisèle.  
2e rangée: Hermas Caza, Angé-Aimée, Fernando,  
Rose-Hélène, Léonard, Jeannine, Rhéal*

Né en 1896, à St-Cyrille de Wendover, Walter est le fils de Wilfrid Therrien et de Malvina Charette. En 1916, il épouse Rose-Alma de la même paroisse, née en 1898, fille de Alphonse Joyal et de Juliette Pellerin.

Ils vivent pendant quelques années, à St-Cyrille. Puis, ils déménagent à Notre-Dame-du-Nord où ils ont quelques parents. En 1924, ils déménagent à Windsor Mills où Walter travaille au moulin à papier. En 1935, ils reviennent à Notre-Dame-du-Nord avec leur famille qui compte 7 enfants: Fernando, Léonard, Ange-Aimée, Rhéal, Rose-Hélène, Jeannine et Gérard. Gisèle naît un an plus tard.

Walter décède accidentellement le 3 décembre 1951, et Rose-Alma, après plusieurs années de maladie, nous quitte en 1960.

**THERRIEN, Léonard et Gisèle Poitras**

Léonard, fils de Walter Therrien et de Rose-Alma Joyal, naît à Notre-Dame-du-Nord, le 8 mars 1921. Après la mort de son père, il prend la relève sur la ferme et en 1959, il épouse Gisèle, fille de Antonio Poitras et de Albertine Cloutier, de St-Eugène.

En 1979, le couple vend la ferme à Gérard Grenier et vient s'établir au village. Léonard travaille quelque temps chez Témisko, puis il prend sa retraite.

De leur union, naissent 4 enfants. Myriam (Luc Ethier) demeure à Béarn et travaille en comptabilité. Gilles (Nathalie Boisvert) est directeur technique à l'usine Forex de St-Michel-des-Saints. Claude (Maryse Deschamps) enseigne le français à Sherbrooke. Denis est formateur à la mine Doyon et demeure à Rouyn-Noranda. Quatre petits-enfants s'ajoutent à la famille.

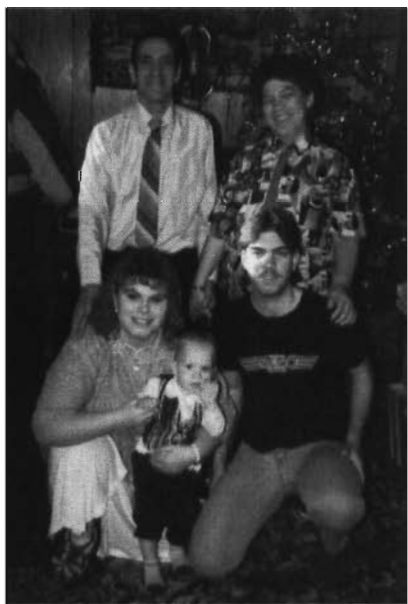

Léonard, Gisèle, Denis, Claude, Gilles, Myriam

**THERRIEN, Gérard et Alice McLean**

Gérard, fils de Walter Therrien et de Rose-Alma Joyal, naît à Windsor, Québec, le 8 septembre 1934. Il travaille dans le transport du lait, pour Hermas Caza, pendant 4 ans, comme bûcheron, pendant 18 ans, puis comme foreur, depuis décembre 1985.

Le 18 novembre 1972, il épouse Alice, née le 17 janvier 1953 de l'union de Paul McLean et de Liliane Paquin.

De leur union, sont nés Jocelyne (Gérard Rousseau), le 17 avril 1973, et Gaëtan, le 28 décembre 1975. Jocelyne a un enfant, Alexandre, né le 3 janvier 1993.

Avant: Jocelyne, Alexandre, Gaëtan.  
2e rangée: Gérard, Alice

\* \* \* \* \*

**TOURIGNY, Roger et Rose-Anna Boucher**

Originaire de St-Maurice, comté de Portneuf, Rose-Anna, fille de Edouard Boucher et de Victoria Lefebvre, est née en 1908. Elle a vécu son enfance à Notre-Dame-du-Nord. Roger, originaire de St-Grégoire, comté de Nicolet, est né en 1910.

Ils se marient en 1926 et s'installent à Belle-Vallée. De leur union, naissent Gaston, Fleurette, Roland, Martial, Lucille, Marielle et Florent.

En 1946, la famille revient vivre à Notre-Dame-du-Nord.

\* \* \* \* \*

### **TOUZIN, Fernand et Rose-Alma Plamondon**

Fils de Josaphat Touzin et de Laura Sauvageau, Fernand naît le 19 mars 1898, à St-Ubald, comté de Portneuf. Sa famille déménage à Roberval, en 1903, puis à Nédelec, en 1906. Fernand a alors 8 ans. Il fait ses études et ensuite il va travailler dans les chantiers.

Le 26 août 1919, il épouse Rose-Alma Plamondon, à Nédelec, et le couple s'installe sur une ferme. En 1922, le feu ravage tout et ils doivent recommencer à zéro.

En 1937, ils décident d'acheter la ferme du père de Rose-Alma, Joseph, et ils déménagent à Judge. Ils y demeurent jusqu'au moment de vendre cette ferme à leur fils Jean-Guy, en 1959. A ce moment, ils déménagent au village de Notre-Dame-du-Nord.

Ils ont eu 11 enfants: André, Roland, Léo-Paul, Claire, René, Denyse, Fernand, Jean-Guy, Emilie, Germain et Marie-Paule.

Rose-Alma est décédée en 1990. Fernand vit aux soins prolongés, à l'hôpital de Ville-Marie, depuis novembre 1993.



*Avant: Denyse, Fernand, Emilie. 2e rangée: André, Claire, Roland, René, Jean-Guy, Marie-Paule, Léo-Paul.  
En médaillon: Rose-Alma*

### **TOUZIN, André et Jeannette Verrier**



*Avant: André, Jeannette. 2e rangée: Gilles, Sylvain, Yvon, Jean-Marc, Réjean, Joëlle, Guylaine, Rachel, Pauline*

André, fils de Fernand Touzin et de Rose-Alma Plamondon, naît le 19 août 1921. Le 11 juin 1941, il épouse Jeannette, fille de Emile Verrier et de Marie-Anne Joyal. Jeannette est née le 7 avril 1921. Ils sont demeurés sur la ferme avec les parents de André pendant un an et demi, puisque André passait ses hivers dans les chantiers. De plus, André s'occupait de la ferme.

Ils ont acheté une ferme dans le rang Petit Nédelec nord où ils sont demeurés, pendant 3 ans. Ils ont gardé cette ferme mais ayant acheté une autre ferme à Judge, de Joseph Laferrière, ils y déménagent. C'est là qu'ils ont élevé une famille de 11 enfants dont 2 décédés en bas âge. Seulement 3 de leurs enfants sont demeurés à Notre-Dame-du-Nord.

En janvier 1973, ils vendent leur ferme et se retirent à Notre-Dame-du-Nord.



**TOUZIN, Réjean et Johanne Loranger**

Réjean, fils de André Touzin et de Jeannette Verrier, naît le 23 juin 1943, dans le rang Petit Nédelec. Puis, la famille déménage à Judge. Réjean revient à Notre-Dame-du-Nord vers 1979.

Réjean fut débosseleur partout où il résida. D'abord, il fit son cours à Montréal où il demeura environ 10 ans, et dans l'ouest canadien pendant une dizaine d'années. Puis, il revient en région, à New Liskeard, où il loua un garage pendant un an. Ensuite, il loua un local à l'arrière de Norko, à Notre-Dame-du-Nord, pendant quelques années. Puis, il s'expatria au Texas. De retour à Notre-Dame-du-Nord, en 1985, il achète l'entreprise de Serge Bergeron, où il y continue le débosselage.

Sa conjointe, Johanne, fille de Yvon Loranger et de Hélène d'Argy, de Rouyn, est née le 24 juin 1967. Elle fut serveuse dans un restaurant de Rouyn, de même que pendant quelques années au Bar Unik, puis, au motel Bel Air.

Le couple a un enfant, Shanny, né le 26 avril 1995. Réjean a un fils d'une union précédente, Jessie, né le 16 octobre 1980.

**TOUZIN, Donald et Céline St-Arnaud**

Fils de Roland Touzin et de Carmelle Fontaine, Donald est né, dans la maison de sa grand-mère Eva Fontaine, à Notre-Dame-du-Nord, en 1953. Cependant, il a toujours habité à Judge, après sa naissance. Céline, fille de Jean-René St-Arnaud et de Anne-Marie Champoux, est née en 1957. De l'union de Donald et Céline, sont nés: Pier-Olivier, le 15 juin 1982, et Stéphanie, en 1986.

Donald est propriétaire d'une ferme avec son frère Michel et son père. Céline travaille chez le dentiste, à Notre-Dame-du-Nord.

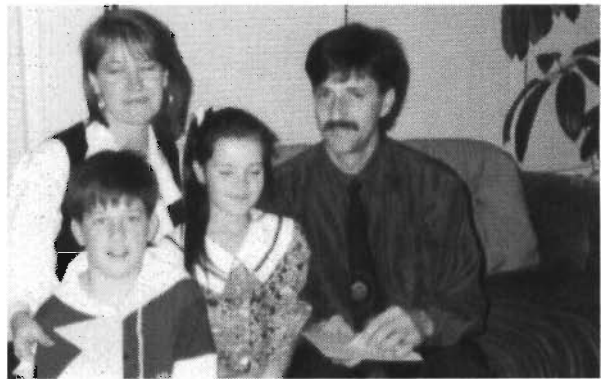

Avant: Pier-Olivier. 2e rangée: Céline, Stéphanie, Donald

**TOUZIN, Léo-Paul et Gertrude de Lachevrotière**

Gertrude, François, France, Léo-Paul

Fille de Ernest de Lachevrotière et de Rose-Ida Laliberté, Gertrude, est aide-familiale jusqu'en 1959, année où elle épouse Léo-Paul Touzin, fils de Fernand Touzin et de Rose-Alma Plamondon. Ils s'installent à Notre-Dame-du-Nord où Gertrude assiste Léo-Paul qui oeuvre dans plusieurs domaines. En octobre 1960, c'est la naissance des jumeaux, France et François.

Avec un bagage de connaissances acquises avec les années, Léo-Paul est gérant des ventes pour la Compagnie Norko.

Ils demeurent au 24, rue Caza.

**TOUZIN, François et Manon Falardeau**

François est le fils de Léo-Paul Touzin et de Gertrude de Lachevrotière. En juin 1986, il épouse Manon, fille de Ovila Falardeau et de Françoise Brousseau, de St-Eugène. De leur union, sont nés Serge, en mai 1987, Sonny, en mai 1989, et Monika, en mai 1991.



*Avant: Serge, Monika, Sonny. 2e rangée: François, Manon*

**TOUZIN, René et Clémence Boucher**

René, fils de Fernand Touzin et de Rose-Alma Plamondon, épouse Clémence, fille de Wilfrid Boucher et de Louisa Paquin, en 1949. Ils ont 10 enfants: Germain, Richard, Micheline, Jacques, Ginette, Christian, Yvan, Denis, Doris et Johanne.

Après avoir cultivé leur terre à Judge, ils prennent leur retraite, en 1979, au 18, rue Laforge, à Notre-Dame-du-Nord. La maladie terrasse Clémence en avril 1994. Depuis, René vit seul et aide ses enfants.

*Avant: René, Johanne, Clémence.  
2e rangée: Denis, Germain, Doris, Yvan,  
Micheline, Christian, Ginette, Jacques, Richard*

**TOUZIN, Christian et Suzanne Aylwin**

Christian, fils de René Touzin et de Clémence Boucher, demeure à Judge, avec sa famille qui compte 3 enfants: Julie, Steven et Josée. Christian est agriculteur.



*Avant: Julie, Josée. 2e rangée: Christian, Suzanne, Steven*

**TOUZIN, Yvan et Joanne Gagnon**

Yvan, fils de René Touzin et de Clémence Boucher, demeure à Judge, avec sa famille qui compte 3 enfants: Darcy, Martin et Danny. Yvan est camionneur.

*Avant: Martin, Dany. 2e rangée: Joanne, Yvan, Darcy*

**TOUZIN, Denis et Louise Lachapelle**

Denis, fils de René Touzin et de Clémence Boucher, demeure à Judge, avec sa famille qui compte 2 enfants: Alain et Nathalie. Denis est agriculteur.



*Avant: Alain, Nathalie. 2e rangée: Denis, Louise*

**TOUZIN, Jean-Guy et Fernande Asselin**

Jean-Guy, fils de Fernand Touzin et de Rose-Alma Plamondon, et Fernande Asselin s'épousent à Nédélec, le 1er septembre 1954. De 1955 à 1964, naissent Daniel (Ginette McFadden), Luc, Mario, Lyne (André Villemure), Jacquelin (Francine Gagnon) et Pierre. Le couple demeure toujours à Judge.

*Avant: Mario, Pierre, Lyne, Fernande.  
2e rangée: Luc, Jean-Guy, Jacquelin, Daniel*

**TOUZIN, Luc et Lise Ducharme**

Le 7 mai 1983, Luc, fils de Jean-Guy Touzin et de Fernande Asselin, épouse Lise, fille de Claude Ducharme et de Pauline Denis. Luc et Lise demeurent à Judge et sont cultivateurs. Ils ont 3 enfants: Francis, né en 1984, Mélissa, en 1986, et Justin, en 1988.



Avant: Mélissa, Justin, Francis. 2e rangée: Lise, Luc

**TOUZIN, Mario et Claudette Turcotte**

Fils de Jean-Guy Touzin et de Fernande Asselin, Mario épouse Claudette, à Angliers, le 5 juillet 1980. Ils ont 3 enfants: Cindy, née en 1981, Linda, en 1984, et Kim, en 1986. Ils demeurent à Judge et Mario est agriculteur.

Avant: Cindy, Linda, Kim. 2e rangée: Mario, Claudette

**TOUZIN, Germain et Louise Bergeron**

Germain (Speedy), fils de René Touzin et de Clémence Boucher, et Louise, fille de Lionel Bergeron et de Rita Dion, sont tous deux natifs de Judge, mais vivent à Notre-Dame-du-Nord. Germain gagne sa vie comme soudeur après avoir obtenu un diplôme dans ce domaine en 1970. Louise s'occupe des enfants et du Motel Coutu. Autrefois, Louise était coiffeuse à Notre-Dame-du-Nord.

D'une union consacrée le 19 août 1972, naquirent 4 enfants. Franco est mécanicien et soudeur à Levac, en Ontario. Eric termine sa 13e année à New Liskeard. Nancy est en 9e année et Simon en 8e année.

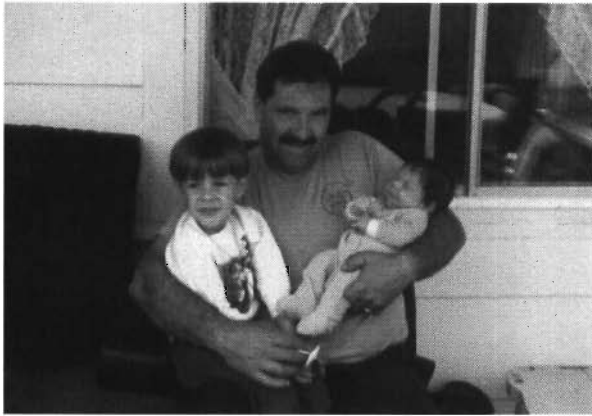

A gauche, de haut en bas: Franco, Eric.  
Au centre: Germain et Louise. A droite,  
de haut en bas: Nancy, Simon

**TOUZIN, Jean-Claude et Louiselle Paré**

*Marc-André Loranger, Jean-Claude, Patrick Loranger*

Né à Nédelec de l'union de Albert Touzin et de Fernande Gaulin, Jean-Claude arrive à Notre-Dame-du-Nord, en 1954. Son premier emploi fut pour A. Touzin B.P. Service, comme apprenti-mécanicien. Par la suite, il oeuvre chez J.P. Lapalme Motor de New Liskeard, Témisko, Equipement Norko, N. Morissette Diamond Drilling, puis de retour chez Témisko.

En 1968, il se marie à Notre-Dame-du-Nord, avec Louiselle Paré. Ils ont eu 2 enfants: Nancy (Martial Loranger) et Martin.

Ils ont oeuvré dans le mouvement Scout, puis comme partisans au hockey mineur pour lequel Jean-Claude est entraîneur.

\* \* \* \* \*

**TREMBLAY, Emilie**

Fille de Lucien Tremblay et de Annette Lavoie, de La Sarre, en Abitibi, Emilie naît le 24 août 1950, à Beaucanton, en Abitibi. Elle arrive à Notre-Dame-du-Nord, en avril 1992. Auparavant, elle résidait à Rouyn où elle travaillait au restaurant Le Marquis. Depuis son arrivée, elle est serveuse au restaurant Le Convoi.

Elle a 3 enfants. Annie Caouette demeure à Rouyn et travaille comme serveuse. Patricia Caouette (Marc Lampron) est secrétaire et demeure à Guigues. Francis Caouette travaille comme journalier. Emilie est grand-mère de 2 petits-enfants, ceux de Patricia.



\* \* \* \* \*

**TREPANIER, Florian et Marguerite Bastien**

*Florian et Marguerite*

Fils de Joseph Trépanier et de Florida Lafontaine, de Nédelec, Florian épouse, en 1957, Marguerite, fille de Albert Bastien et de Azilda Bergeron, de St-Eugène. De leur union, naissent Joanne (décédée), Joanne (agronome), Charlyse (enseignante), André (préposé à la finition de carton pour la compagnie Temboard) et Mathieu (élève à l'école Rivière-des-Quinze).

Producteurs laitiers, pendant 32 ans, à Nédelec, ils demeurent à Notre-Dame-du-Nord, depuis le 2 janvier 1989. Comme passe-temps Florian continue en production de bovins de boucherie. Marguerite travaille comme aide-cuisinière au restaurant Rendez-vous-Des-Quinze.

\* \* \* \* \*

### **TRUDEL, André et Cécile Laliberté**

Fille de Joseph Laliberté et de Rita de Lachevrotière, Cécile épouse André Trudel, natif de Fugèreville, en juillet 1968. André est le fils de Wilbrod Trudel et de Thérèse Deschênes. De leur union, naissent Nathalie, Benoît et Jacques.

Nathalie est diplômée en enseignement au préscolaire et primaire. Benoît est membre des Forces armées canadiennes en Génie civil. Jacques entreprend des études dans le domaine de l'agriculture. Aussi, André et Cécile ont accueilli, comme leurs enfants, la soeur et le frère de André, Rollande et Jean, qui sont demeurés avec eux, durant quelques années.

Cécile et André vivent sur une ferme achetée de Jérôme Rivard, en mai 1968.

En plus de s'occuper de la ferme, André a oeuvré dans les comités d'écoles primaire et secondaire. Il a fait partie du mouvement Scout et Guide et il est membre du conseil municipal de Notre-Dame-du-Nord.



*Avant: Nathalie, Cécile. 2e rangée: Jacques, Benoît, André*

\* \* \* \* \*

### **TRUDEL, Ghislain et Claudette Côté**

Ghislain arrive à Notre-Dame-du-Nord en 1974, sortant de l'université de Trois-Rivières. Il enseigne l'éducation physique à l'école Rivière-des-Quinze depuis ce temps. Il a travaillé en 1976, sur le plan d'aménagement d'infrastructures sportives pour l'école.

En 1984, Claudette et Ghislain commencent leur vie commune et se marient en 1990. En 1991, arrive un garçon, Carl. Claudette enseigne à l'école Rivière-des-Quinze, depuis 1988.

Ghislain a aussi une fille, Sandrine, d'une première union avec Francine Dufresne. Sandrine étudie à l'Université Laval en médecine dentaire.

\* \* \* \* \*

### **TRUDEL, Laurent et Yvette Gignac**



Laurent Trudel épouse Yvette Gignac, à Nédélec, en 1950. Ils déménagent à Notre-Dame-du-Nord, en 1951. Laurent est opérateur de machineries lourdes et Yvette s'occupe de sa famille. Les enfants sont: Réal, René (décédé en 1993), Céline, Jean-Claude, Pierre, Louise et Suzanne.

Laurent décède en 1988. Yvette est présidente de l'Age d'Or, pendant plusieurs années, et animatrice auprès des personnes âgées, au Pavillon Tête-du-Lac.

*Pierre, Claude, Céline, Louise, René, Suzanne, Réal, Yvette, Laurent*

\* \* \* \* \*



**UPTON, Laurent-Elmer et Stéphanie Baril**

Stéphanie, fille de Joseph Baril et de Delia Garceau, demeure à Notre-Dame-du-Nord, pendant quelque temps, en 1931. Le travail étant rare, elle s'en va à Rouyn où elle se trouve en emploi. C'est là qu'elle rencontre Laurent-Elmer Upton qui devient son mari. Ils déménagent à Toronto où ils passent une partie de leur vie.

En 1978, après la mort de son conjoint, elle vient demeurer à Notre-Dame-du-Nord. Elle rejoint ainsi, ses frères et soeurs: Mme Marie-Ange Pleau, Mme Rosa Rivard et M. Albert Baril.

Elle s'achète une maison rue St-Michel et y reste jusqu'à l'ouverture du Pavillon Tête-du-Lac où elle se prend un petit logement.



Stéphanie

\* \* \* \* \*

**VAILLANT, Lorenzo et Cécile Perreault**

Réal, Marie-Berthe, Lorenzo, Rolland, Rose Rhéaume,  
Jeannine, Cécile, Paul

Originaires de St-Jean-des-Piles, comté de Portneuf, Lorenzo et ses parents Rodolphe Vaillant, forgeron, et Amanda Camiran, institutrice, arrivent à Notre-Dame-du-Nord, en 1920. Ils s'établissent au rang 6.

Lorenzo épouse en 1930, Cécile, fille de Gaudias Perreault et de Marie-Ange Grandmont. Le couple a 9 enfants: des jumeaux décédés très jeunes, Edouard (décédé en 1974), Germain (décédé en 1975), Paul, Rolland, Jeannine, Marie Berthe et Réal.

En plus d'être cultivateur, Lorenzo travaille comme mineur, à Belleterre, et comme journalier. Cécile travaille pour les Clercs de St-Viateur, pendant plusieurs années.

Le couple vit à Notre-Dame-du-Nord jusqu'en 1980, année du décès de Lorenzo. Cécile va alors demeurer à Rouyn où elle réside encore, à l'âge de 86 ans.

**VAILLANT, Rolland et Rose Rhéaume**

Rolland est le fils de Lorenzo Vaillant et de Cécile Perreault, et Rose, la fille de Charles-Aimé Rhéaume et de Julia Verrier. Ils se marient en 1954. De leur union naissent Claude, Ghislain, Nicole, Sylvie, André, Mireille, Suzelle et Martine, décédée en 1976, à l'âge de 12 ans. Ils sont aussi les grands-parents de 8 petits-enfants.

La famille habite sur une ferme au rang 6, jusqu'en 1975 pour ensuite déménager au rang 4 où ils exploitent une plantation, jusqu'en 1993. Cette même année, ils vendent leur terre à leur fille Nicole et s'établissent au village.

Rolland travaille en mécanique agricole, pendant près de 40 ans. Dans ses temps libres, il invente des

machines motorisées dont une débroussailleuse pour l'entretien de plantations. Rose est avant tout mère au foyer, puis cuisinière de restaurant.

Leurs activités sociales sont assez nombreuses: Caisse populaire, Fabrique, comité de liturgie et AFEAS. Le couple est retraité.

*Claude, Ghislain, Rose, Cécile (grand-mère), Rolland, Mireille, Nicole, André, Suzelle, Sylvie. Médaille: Martine*



### **VAILLANT, Nicole**



*Nicole et Céline*

Fille de Rollant Vaillant et de Rose Rhéaume, Nicole partit en 1979 pour Radisson, à la Baie James. En 1984, elle épouse Gilles St-Germain de Farmborough, en Abitibi. De cette union naquit Céline.

En 1989, son mari décède. Par la suite, elle vit à Kuujuaaraapik, à la Baie James, avec Pierre Gascon, ingénieur au ministère des Transports. Nicole travaille en sécurité, à l'aéroport et à la prison.

De retour à Notre-Dame-du-Nord en 1993, elle achète la terre familiale. Sa fille Céline termine son cours primaire, à l'école St-Joseph.



### **VAILLANT, Napoléon et Florentine Vaillant**

Venant de St-Jean-des-Piles, en Mauricie, la famille demeure à Ville-Marie, pendant 3 ans. Ensuite, ils viennent s'établir à Notre-Dame-des-Quinze, en 1911. Napoléon y pratique divers métiers: horloger, forgeron, vendeur de machines agricoles et maître de poste.

En 1924, la famille se compose de 8 enfants: Fernande, Edouard, Gabrielle, Euclide, Fernand, Eliette, Rhéa et Marie-Ella. Elle déménage au village, dans une résidence achetée de la compagnie Booth.

Napoléon y continue son métier de forgeron et, avec son épouse, celui d'horloger. Florentine pratique

ce métier pendant quelques années, après le décès de son mari.

Napoléon fut maire de la municipalité de Notre-Dame-des-Quinze puis de celle de Notre-Dame-du-Nord, puis secrétaire-trésorier municipal et scolaire. Il fut aussi secrétaire de la Compagnie de Téléphone de Nédelec Inc.

Les petites Vaillant travaillent à la centrale téléphonique, durant plusieurs années. Fernande, l'aînée, y oeuvre pendant 17 ans.

Napoléon décède en 1950, et Florentine, en 1964. Les 5 filles vivent encore.



Avant: Ella. 2e rangée: Gabrielle, Eliette, Rhéa, Fernande, Fernand

\* \* \* \* \*

### **VALENTA, Tracy et Jocelyne Brisson**



*Jocelyne et Tracy*

Jocelyne, fille de Placide Brisson et de Rose Boucher, naît en 1955. Après avoir suivi son cours d'agriculture à Ste-Anne de La Pocatière, dans le bas St-Laurent, en 1974, elle épouse Michel Tremblay, de Charlevoix. En 1981, ils achètent la ferme familiale, à Notre-Dame-du-Nord.

De cette union naissent Phylippe et Yannick. Phylippe a suivi son cours d'agriculture à St-Hyacinthe afin de prendre la relève de la ferme. Yannick termine sa 5e secondaire, à l'école Rivière-des-Quinze.

En 1989, Jocelyne se remarie à Tracy Valenta, de Los Angeles. Cette même année, elle démarre une autre entreprise sur la ferme. L'élevage de Ratites constitue une première expérience de ce genre, au Québec.

\* \* \* \* \*

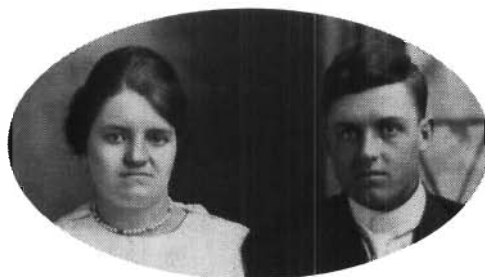

### ***VERRIER, Emile et Marie-Anna Joyal***

Marie-Anna est née à St-Cyrille de Wendover, en 1896. Elle épouse Hector Verrier, en 1913. Ils arrivent à Judge, en 1916. Trois enfants sont nés de cette union. En août 1918, Hector décède.

Marie-Anna se remarie à Emile Verrier, en 1920. Leur fille Jeannette naît en avril 1921.

Emile est né à Causapcal, en Gaspésie, en 1899. Puis sa famille déménage à Barraute, en Abitibi. Emile est menuisier et bûcheron. Marie-Anna est sage-femme, couturière et barbière pour les familles de Judge. Elle est aussi maîtresse de poste, pendant 43 ans.

Emile et Marie-Anne déménagent à Notre-Dame-du-Nord, vers 1964. Après le décès de Emile, en 1978, Marie-Anna réside au Foyer Duhamel, à Ville-Marie. En 1986, elle décède laissant derrière elle 38 petits-enfants, 83 arrière-petits-enfants et 28 enfants dans la 5e génération.



*Avant: Jeannette. 2e rangée: Blanche, Emile, Anne, Alphonse, Julia*

### ***VERRIER, Léonce et Albina Joyal***



Léonce Verrier et Albina Joyal se marient le 6 janvier 1912, à St-Cyrille de Wendover. Ils viennent s'établir sur le lot 634 du rang Petit Nédelec, en octobre 1916. De 1912 à 1917, naissent Lucien, Lucille (Lucien Favron), Simone (Elphège McLean) et Roland (Hélène Michel).

Léonce décède de la grippe espagnole en 1918, après avoir cultivé la ferme où Albina continuera à élever sa famille. Elle se remarie avec Zéphirin Bergeron, de Judge, en 1926.

*Léonce et bébé Simone, Lucille, Lucien, Albina et bébé Rolland*

**VERRIER, Lucien et Jeannette McLean**

Lucien, fils de Léonce Verrier et de Albina Joyal, et Jeannette McLean se marient le 13 mai 1936, à Belle-Vallée. Ils s'établissent à Judge, sur la ferme de Oscar Laferrière. De 1939 à 1945, ils ont 4 filles: Monique (Guy Rivard), Mariette (Laurent Rivard), Rose-Alice (Roland Bigras) et Françoise (Don Burne).

Agriculteurs jusqu'en 1960, ils vendent la ferme à leur gendre, Guy Rivard.

Lucien fut membre de la chorale, des Lacordaire, de la Coopérative et de la Caisse populaire. Il donna aussi de son temps, à la direction de la beurrerie coopérative.

Lucien décède en 1981, et Jeannette, en 1993.



Avant: Jeannette, Lucien. 2e rangée: Françoise, Monique, Mariette, Rose-Alice

\* \* \* \* \*

**VILLEMURE, Rosaire et Aurore Bourgeois**

Avant: Henri, Aurore, Nicole.  
2e rangée: Eva, Rosaire, Claude

Rosaire Villemure naît à La Reine, en Abitibi, en 1923, et Aurore Bourgeois, à Val Gagné, en Ontario, en 1925. Arrivés à Notre-Dame-du-Nord en 1959, avec leurs fils Claude et Henri, ils s'installent sur la rue Langlois. Rosaire travaille, alors, à la mine Casey, en Ontario. Après 18 ans comme mineur, il oeuvre pour Les Matériaux Champoux, jusqu'à l'âge de 65 ans.

Entre temps, la famille augmente de 2 filles, Eva et Nicole. Les enfants grandissent. Aurore en profite alors, pour aller garder dans d'autres familles.

Maintenant à la retraite, Aurore et Rosaire sont les grands-parents de 5 petits-enfants.

**VILLEMURE, Claude et Carmen Tasset**

Claude, fils de Rosaire Villemure et de Aurore Bourgeois, épouse, en 1973, Carmen, fille de Charles-Henri Tasset et Gisèle Lecompte. De leur union, naît un garçon, Stéphane qui se dirige dans le domaine de la carrosserie-automobile.

Après 20 ans de travail en électricité, Claude devient maître-électricien et fonde, avec Carmen, Les Entreprises électriques C.Villemure Inc.



Stéphane, Claude, Carmen

\* \* \* \* \*

**VINCENT, Donat et Florida Desjardins**

Florida

Florida, fille de Omer Desjardins et de Adelina Mathieu, naît en 1912. Elle est l'aînée de la famille. Très jeune, elle quitte l'école pour aider sur la ferme et seconder sa mère. A 20 ans, elle quitte la maison pour aller travailler, à Rouyn. Elle y rencontre Donat Vincent et l'épouse, en 1948. Ils ont un fils, Conrad, qui demeure à Sudbury, et qui a 4 enfants.

En 1970, le couple revient à Notre-Dame-du-Nord, afin d'y vivre leur retraite. Donat décède le 6 avril 1993.

\* \* \* \* \*

**VOYNAUD, René et Cécile Martel**

Natif d'Oka, René voyage dans le Nord-Ouest québécois, de 1934 à 1942. Il travaille pour la CIP. En 1941, il devient propriétaire de la boucherie Jos Morin, sur la rue Principale, à Notre-Dame-du-Nord. En 1942, il épouse Cécile, fille de Joseph Martel et de Marie-Anna Bellehumeur.

Cécile est une institutrice dynamique qui oeuvre dans plusieurs activités, surtout les pièces d'art dramatique qui sont montées par une religieuse, Soeur Jean de l'Eucharistie.

Le couple élève 10 enfants: Yvon, Micheline, Jean-Guy, Nicole, Pierrette, Jacques, Marie-Lyse, Denise, Jean-Marc et Louis-Paul. Quatre d'entre-eux demeurent encore à Notre-Dame-du-Nord.

Tout en élevant leur famille, les Voynaud gèrent un magasin général acquis en 1950.

En 1960, Cécile nous quitte pour l'autre monde. En 1962, René s'associe à Lionel Bergeron pour continuer le commerce, jusqu'en 1975. René décède en 1995.

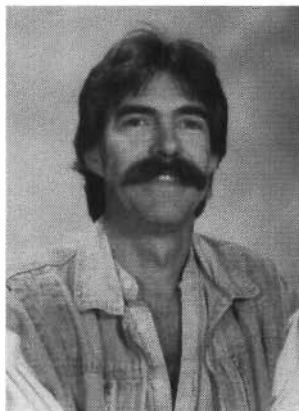
**VOYNAUD, Jean-Guy**

Jean-Guy, fils de René Voynaud et de Cécile Martel, naît le 1er août 1945. De 1969 à 1979, il enseigne l'anglais, puis l'éducation physique, à l'école Rivière-des-Quinze. Ensuite, il occupe divers postes pour le service de l'Éducation aux adultes: animateur de groupes populaires, conseiller pédagogique en Éducation populaire, langue seconde. Maintenant, encore conseiller pédagogique, il est aussi responsable du service aux entreprises.

Durant plusieurs années, il est membre de l'O.C.D.L. Il fait aussi partie du club de hockey les Old Timers de Notre-Dame-du-Nord, pendant environ 5 ans. L'année 1989, il s'occupe de la publicité pour le Rodéo du Camion. A la même époque, il anime aussi des soirées, tirages, présentations de commanditaires, pour l'organisation. A plusieurs reprises, il participe au bon fonctionnement du Tournoi de Pêche de Notre-Dame-du-Nord.



Avant: Marie-Lise, Jean-Marie, Denise, Jacques.  
2e rangée: Nicole, Cécile, René, Pierrette.  
3e rangée: Jean-Guy, Micheline, Yvon



**VOYNAUD, Jacques et Rosanne Beaulé**

Jacques, fils de René Voynaud et de Cécile Martel, naît le 16 juillet 1951. Il fait ses études universitaires en arts visuels à Ottawa. De 1979 à 1982, la Commission scolaire Lac-Témiscamingue l'emploie comme enseignant, à la Réserve amérindienne, pour l'Éducation aux adultes. De 1983 à 1988, il travaille à Montréal, puis, à Kuujjuaraapik, territoire de Nunavik, pour les Inuits et les Indiens Cris, encore à l'Éducation des adultes. En mai 1995, il revient à Notre-Dame-du-Nord où il possède une résidence au bord du lac Témiscamingue.

Jacques s'implique dans plusieurs organisations communautaires tels le motocross, les tournois de pêche et le Rodéo du Camion.

Jacques a un enfant d'une 1ère union. Nicholas demeure à Montréal où il étudie au CEGEP de Longueuil, en technique informatique.

Depuis 15 ans, Jacques vit avec sa conjointe Rosanne, fille de Roland Beaulé et de Priscille Robert, née à Laverlochère, le 6 septembre 1959. Rosanne étudie à l'Université de Montréal. Elle travaille en service communautaire, de 1982 à 1988. Par la suite, elle est conseillère chez les étudiants autochtones, à Kuujjuaraapik, durant 5 ans.



*Rosanne et Jacques*

**VOYNAUD, Jean-Marc et Lyna Gagnon**

Fils de René Voynaud et de Cécile Martel, Jean-Marc épouse, en 1979, Lyna, fille de Gérard Gagnon et de Marguerite Marcotte. Le couple a 2 enfants: Amélie est en 2e secondaire à l'école Rivière-des-Quinze et Michaël en 5e année à l'école St-Joseph.

Jean-Marc et Lyna ont chacun leur commerce depuis 6 ans, respectivement Sérigraphie L'Eskiss, à Ville-Marie, et Coiffure Sensation, à Notre-Dame-du-Nord.

*Avant: Gaétane Gagnon, Amélie, Mickaël. 2e rangée: Lina, Mgr Jean-Guy Hamelin, Jean-Marc*



*Nous sommes conscients que l'historique et les photos de certaines familles et de certains individus, d'hier et d'aujourd'hui, n'apparaissent pas dans ce livre. Nous reconnaissons toutefois la contribution de ces personnes au patrimoine de Notre-Dame-du-Nord.*



**Partie 4**  
**Les documents**





***Document 1***  
***Le terrier de Notre-Dame-du-Nord***

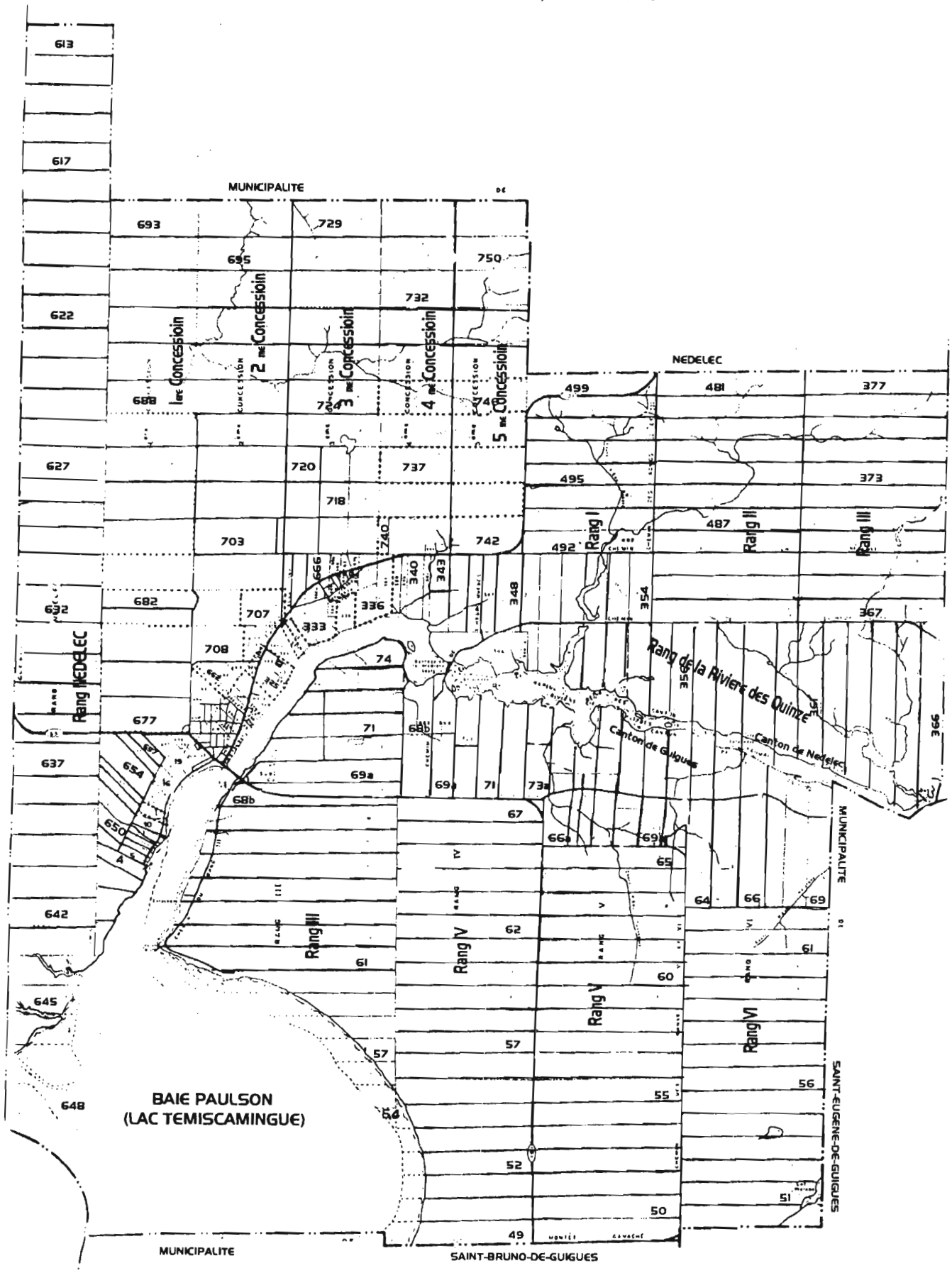

Lot	Superficie	1er titulaire du billet de location	Date Billet	Lettres patentes - 1er Bénéficiaire	Date Patente
<b>Canton Guigues</b>					
<b>Rang III</b>					
56	30 acres	Émile Templier	1887-04-14	Alphonse Côté	1901-09-12
57	Submergé	Désiré Brissaud	1887-04-13	Revocation de la vente par billet de location	1992-01-15
58	3 acres	J. B. Lacasse	1910-11-10	Jean-Baptiste Delay	1912-01-15
58	63 acres	J. B. Lacasse	1910-11-10	Jean-Baptiste Delay	1912-01-15
59	18 acres	J. B. Lacasse	1910-11-10	Jean-Baptiste Delay	1912-01-15
59	79 acres	J. B. Lacasse	1910-11-10	Jean-Baptiste Delay	1912-01-15
60	51 acres	Napoléon Caza	1914-03-30	Jean-Baptiste Delay	1918-04-08
60	25 acres	The Upper Ottawa Improvement Co.	1914-10-17	The Upper Ottawa Improvement Co.	1914-10-24
60	54 acres	Montreal Engineering Company Ltd	1919-07-12	Montreal Engineering Company Ltd	1919-07-31
61	19,5 acres	Gillies Bros.	1887-08-15	Gillies Bros.	1888-06-26
61	5,5 acres	Gillies Bros.	1887-08-15	Gillies Bros.	1888-06-26
61	125 acres	Gillies Bros.	1887-08-15	Gillies Bros.	1888-06-26
62	3 acres	Pierre Lapointe	1906-04-26	Pierre Lapointe	1902-09-09
62	151 acres	Pierre Lapointe	1906-04-26	Pierre Lapointe	1902-09-09
63	3 acres	Abraham Miller	1894-09-22	Pierre Lapointe	1902-09-09
63	144 acres	Abraham Miller	1894-09-22	Pierre Lapointe	1902-09-09
64	6,8 acres	John Hallisson	1890-09-08	Jean Bte Lacasse	1906-02-15
64	133,2 acres	John Hallisson	1890-09-08	Jean Bte Lacasse	1906-02-15
65	8 acres	James D. Mc Donald	1891-06-15	James Mc Donald	1905-11-16
65	125 acres	James D. Mc Donald	1891-06-15	James Mc Donald	1905-11-16
66	3,6 acres	Charles C. Farr	1906-05-21	Charles C. Farr	1912-01-04
66	125,4 acres	Charles C. Farr	1906-05-21	Charles C. Farr	1912-01-04
67	5 acres	Charles C. Farr	1906-05-21	Charles C. Farr	1912-01-04
67	119 acres	Charles C. Farr	1906-05-21	Charles C. Farr	1912-01-04
68	2,5 acres	Marg. Piché, Wife of Ed. Piché	1887-12-31	Marguerite Piché, épouse d'Ed. Piché	1888-09-11
68	13,7 acres	James King, Sr	1895-04-29	Patrick Gibbons, Sr	1905-04-29
68	n.d.	James King, Sr	1895-04-29	Patrick Gibbons, Sr	1905-04-29
68	22,8 acres	Thos. et Wm. Murray	1899-05-26	Thos. et Wm. Murray	1900-03-12
68	37,3 acres	Thos. et Wm. Murray	1899-05-26	Thos. et Wm. Murray	1900-03-12
68	n.d.	Thos. et Wm. Murray	1899-05-26	Thos. et Wm. Murray	1900-03-12
68	n.d.	Thos. et Wm. Murray	1899-05-26	Thos. et Wm. Murray	1900-03-12
68		Emprise Lisière terrain comprise dans route			
69	96 acres	Adam Burwash	1887-10-31	Adam Burwash	1977-06-23
					1899-07-28

70	87 acres	Adam Burwash	1887-10-31	Adam Burwash	1899-07-28
71	76 acres	E. C. Bignell	1889-07-03	Pierre Grenier	1903-10-19
72	66 acres	Rév. Pères Oblats de Marie-Immaculée	1897-06-14	Rév. P. Oblats de l'Imm.-Concep. de Marie	1904-10-14
73	29 acres	The Bronson Co. Ltd	1905-05-16	The Bronson Company	1905-06-21
73	29 acres	J. R. Mc Laren	1910-11-21	John Mc Laren	1912-02-29
74	34 acres	The Bronson Co. Ltd	1905-05-16	The Bronson Company	1905-06-21
<b>Rang IV</b>					
49	72 acres	Julien Poinot	1887-04-13	Arthur Boucher	1901-10-01
49	28 acres	Julien Poinot	1887-04-13	Arthur Boucher	1901-10-01
50	63 acres	Edouard Brissaud	1887-04-13	Elzéar Guimond	1901-09-12
50	29 acres	Edouard Brissaud	1887-04-13	Elzéar Guimond	1901-09-12
51	52 acres	Dame Arsène Gagnon	1906-10-13	Adoulba Lemire, épouse d'Arsène Gagnon	1912-02-14
51	41 acres	Dame Arsène Gagnon	1906-10-13	Adoulba Lemire, épouse d'Arsène Gagnon	1912-02-14
52	47 acres	Rene Fourret	1887-04-14	Félix Paquin	1901-09-12
52	45 acres	Rene Fourret	1887-04-14	Félix Paquin	1901-09-12
53	46 acres	Désiré Patrie	1906-06-18	Joseph Bélanger	1912-10-16
53	50 acres	Désiré Patrie	1906-06-18	Joseph Bélanger	1912-10-16
54	48 acres	Edouard Krafft	1887-04-14	Alphonse Côté	1901-09-12
54	52 acres	Edouard Krafft	1887-04-14	Alphonse Côté	1901-09-12
55	36 acres	Louis Tarrony	1887-04-14	Alphonse Côté	1901-09-12
55	64 acres	Louis Tarrony	1887-04-14	Alphonse Côté	1901-09-12
56	30 acres	Émile Templier	1887-04-14	Alphonse Côté	1901-09-12
56	70 acres	Émile Templier	1887-04-14	Alphonse Côté	1901-09-12
57	16 acres	Alzéar Maurois	1909-02-13	Jean Lebris	1912-04-24
57	84 acres	Alzéar Maurois	1909-02-13	Jean Lebris	1912-04-24
58	2 acres	Hudson Bay Compy.	1897-10-22	Augustin Bourbonnais	1903-02-26
58	98 acres	Hudson Bay Compy.	1897-10-22	Augustin Bourbonnais	1903-02-26
59	100 acres	Hudson Bay Compy.	1897-10-22	Augustin Bourbonnais	1903-02-26
60	100 acres	Télesphore Mailloux	1906-12-14	Telesphore Mailloux	1906-09-07
61	100 acres	Télesphore Mailloux	1906-12-14	Telesphore Mailloux	1906-09-07
62	100 acres	Frank Lecompte	1906-05-07	Frank Lecompte	1907-05-06
63	100 acres	Angelina R. Mailloux	1906-12-14	Angeline Mailloux, ép. de Tèles. Mailloux	1906-08-07
64	100 acres	Alfred V. Spencer	1906-12-14	Alfred V. Spencer	1906-09-07
65	100 acres	Alfred V. Spencer	1906-12-14	Alfred V. Spencer	1906-09-07
66	100 acres	Joseph Arthur Tremblay	1906-12-27	Joseph Arthur Tremblay	1903-02-09
67	100 acres	Napoléon Authier	1904-08-13	Christopher Laliberté	1907-12-23
68	52,5 acres	The Bronson Co. Ltd	1905-05-16	The Bronson Company	1905-06-21

68	52,5 acres	Camille Robert	1906-01-09	Elie Tremblay	1909-05-25
69	41,5 acres	The Bronson Co. Ltd	1905-05-16	The Bronson Company	1905-06-21
69	41,5 acres	Camille Robert	1906-01-09	Elie Tremblay	1909-05-25
70	38 acres	The Bronson Co. Ltd	1905-05-16	The Bronson Company	1905-06-21
70	38 acres	Camille Robert	1906-01-09	Elie Tremblay	1909-05-25
71	75 acres	Télesphore Mailloux	1906-12-27	Télesphore Mailloux	1903-02-09
72	71 acres	Lavary Ferdinand et Marie Flavie Cantin	1891-	Louis F. Savary et Marie Flavie Cantin, ép.	1892-03-21
73	29 acres	Lavary Ferdinand et Marie Flavie Cantin	1891-	Louis F. Savary et Marie Flavie Cantin, ép.	1892-03-21
73	42 acres	Rév. Père Laniel, o.m.i.	1908-07-20	Rév. Père Laniel, o.m.i., Ottawa	1916-02-14

**Rang V**

49	100 acres	Arthur Bilodeau	1906-05-11	Arthur Bilodeau	1907-08-08
50	100 acres	Edouard Brissaud	1892-11-11	Adélaré Dussault	1902-04-30
51	100 acres	Jean Bapt. Lozeau	1905-03-07	Joseph Bélanger, fils de Joseph	1907-03-02
52	100 acres	Aurélien Grenier	1906-05-22	Jacques Caron	1908-11-16
53	100 acres	Jos. Lefebvre, père	1905-05-28	Joseph Perreault	1910-11-17
54	100 acres	Joseph Labelle	1896-10-14	Arsène Gagnon	1905-01-14
55	100 acres	Aldéric Audette	1906-08-17	Omer Gauthier	1909-10-27
56	100 acres	John Monaghan	1908-12-12	Come Perreault	1913-12-10
57	100 acres	Léomé Descôteau	1908-10-27	Joseph Perreault, fils	1919-10-29
58	100 acres	Jean Bte Lozeau	1906-05-07	Jean-Baptiste Lozeau	1919-04-27
59	100 acres	Edouard Champoux	1911-04-20	Edward Champoux	1912-01-13
60	100 acres	Alice Kane Tremblay	1906-12-14	Alice Kane, épouse de Jos. Arth. Tremblay	1906-09-07
61	100 acres	Alice Kane Tremblay	1906-12-14	Alice Kane, épouse de Jos. Arth. Tremblay	1906-09-07
62	100 acres	Auguste Dampousse	1906-12-14	Auguste Dampousse	1906-09-07
63	100 acres	Auguste Dampousse	1906-12-14	Auguste Dampousse	1906-09-07
64	100 acres	Joseph Arthur Tremblay	1906-12-14	Jos. Arth. Tremblay	1906-09-07
65	100 acres	Joseph Arthur Tremblay	1906-12-14	Jos. Arth. Tremblay	1906-09-07
66	48,5 acres	The Bronson Co. Ltd	1905-05-16	The Bronson Company	1905-06-21
66	48,5 acres	Ab. Lachance	1907-09-26	Abundius Lachance	1907-09-24
67	43 acres	The Bronson Co. Ltd	1905-05-16	The Bronson Company	1905-06-21
67	21,5 acres	Omer Gauthier	1907-09-04	Omer Gauthier	1909-03-15
67	21,5 acres	Ab. Lachance	1907-09-26	Abundius Lachance	1907-09-24
68	49,5 acres	The Bronson Co. Ltd	1905-05-16	The Bronson Company	1905-06-21
68	49,5 acres	Omer Gauthier	1907-09-04	Omer Gauthier	1909-03-15
69	49,5 acres	The Bronson Co. Ltd	1905-05-16	The Bronson Company	1905-06-21
69	49,5 acres	Damase Desjardins	1910-07-01	Damase Desjardins	1914-05-08
70	39 acres	The Bronson Co. Ltd	1905-05-16	The Bronson Company	1905-06-21

70	39 acres	Damase Desjardins	1910-07-01	Damase Desjardins	1914-05-08
71	43,5 acres	Omer Desjardins	1910-10-03	Omer Desjardins	1915-07-05
71	Gatineau Power Company		1931-12-07	Rétroactif au 1927-06-01	
71	5,75 acres	Aurorité: MAPAQ. A être submergée	1936-11-16		
71	37,75 acres	Jérôme Rivard	1937-03-22	Jérôme Rivard	1947-02-28
<b>Rang VI</b>					
49	100 acres	Joseph Lévesque	1907-07-09	Joseph Lévesque	1907-12-23
50	1,31 acres	Joseph Lévesque	1907-07-09	Joseph Lévesque	1907-12-23
50	86,69 acres	Armand Lachapelle	1969-11-20	Yvan et Serge Lachapelle: Ferme Laline	1988-06-17
51	100 acres	Gillies Bros. Ltd	1907-01-15	Arsène Gagnon	1915-08-12
52	100 acres	Gillies Bros. Ltd	1907-01-15	Arsène Gagnon	1915-08-12
53	100 acres	Jonas Lortie	1908-09-21	Eugène Lemire	1919-11-21
54	100 acres	Albert Gagnon	1907-04-12	Albert Gagnon	1912-05-28
55	100 acres	Représentants légaux de Sébastien Legrand	1906-08-01	Représentants légaux de Sébastien Legrand	1943-10-25
56	100 acres	Jules Fournier	1907-06-26	Ambroise Lavoie	1919-03-27
57	100 acres	Arthur Lacasse	1908-10-17	Arthur Lacasse	1910-12-28
58	99,8 acres	Hervé Gravel	1951-03-29	Hervé Gravel	1959-03-02
58	0,2 acres	Autorité: Ministère des Transports	1959-01-14		
59	100 acres	Pierre Laliberté	1906-08-17	Abondius Lachance	1908-10-26
60	100 acres	Frank E. Marchand	1906-08-13	Ambroise Lavoie, fils	1912-05-27
61	100 acres	Loranzo Lachance	1910-03-05	Rep. lég. Lorenzo Lachance	1964-02-28
62	100 acres	Joseph Lacasse	1906-08-04	Abondius Lachance	1909-03-25
63	100 acres	Omer Gauthier	1906-08-04	Joseph Léonard	1911-01-13
64	14 acres	Odilon Champoux	1911-03-29	Oscar Champoux	1921-11-15
64	14 acres	Odilon Champoux	1911-03-29	Antoine Champoux	1921-11-15
64	29,5 acres	Odilon Champoux	1911-03-29	Donat Champoux	1921-03-11
64	38,5 acres	Omer Desjardins	1922-07-10	Jérôme Rivard	1947-02-28
64	19 acres	Omer Desjardins	1922-07-10	Jérôme Rivard	1947-02-28
64	n.d.	Gatineau Power Company	1931-12-07	Bail d'une durée de 73 ans 6 mois; rétro.	1927-06-01
65	14 acres	Bélonie Lachance	1910-11-09	Oscar Champoux	1921-11-15
65	14 acres	Bélonie Lachance	1910-11-09	Antoine Champoux	1921-11-15
65	27 acres	Bélonie Lachance	1910-11-09	Donat Champoux	1921-03-11
65	36 acres	Omer Desjardins	1922-07-10	Jérôme Rivard	1947-02-28
65	19 acres	Omer Desjardins	1922-07-10	Jérôme Rivard	1947-02-28
65	n.d.	Gatineau Power Company	1931-12-07	Bail d'une durée de 73 ans 6 mois; rétro.	1927-06-01
66	14 acres	Odilon Champoux	1911-08-28	Oscar Champoux	1921-11-15
66	14 acres	Odilon Champoux	1911-08-28	Antoine Champoux	1921-11-15



66	24,5 acres	Odilon Champoux	1911-08-28	Donat Champoux	1921-03-11
66	33,5 acres	Omer Desjardins	1922-07-10	Jérôme Rivard	1947-02-28
66	19 acres	Omer Desjardins	1922-07-10	Jérôme Rivard	1947-02-28
66	n.d.	Gatineau Power Company	1931-12-07	Bail d'une durée de 73 ans 6 mois; rétro.	1927-06-01
67	14 acres	Léo Champoux	1910-12-31	Oscar Champoux	1921-11-15
67	14 acres	Léo Champoux	1910-12-31	Antoine Champoux	1921-11-15
67	20 acres	Léo Champoux	1910-12-31	Donat Champoux	1921-03-11
67	29 acres	Donat Champoux	1924-12-12	Révocation de vente par billet de location	1994-09-22
67	19 acres	Donat Champoux	1924-12-12	Révocation de vente par billet de location	1994-09-22
67	n.d.	Gatineau Power Company	1931-12-07	Bail d'une durée de 73 ans 6 mois; rétro.	1927-06-01
68	14 acres	Léo Champoux	1910-12-31	Oscar Champoux	1921-11-15
68	14 acres	Léo Champoux	1910-12-31	Antoine Champoux	1921-11-15
68	18 acres	Léo Champoux	1910-12-31	Donat Champoux	1921-03-11
68	27 acres	Donat Champoux	1924-12-12	Révocation de vente par billet de location	1994-09-22
68	19 acres	Donat Champoux	1924-12-12	Révocation de vente par billet de location	1994-09-22
68	n.d.	Gatineau Power Company	1931-12-07	Bail d'une durée de 73 ans 6 mois; rétro.	1927-06-01
69	14 acres	Donat Champoux	1917-01-05	Oscar Champoux	1921-11-15
69	14 acres	Donat Champoux	1917-01-05	Antoine Champoux	1921-11-15
69	14 acres	Donat Champoux	1917-01-05	Donat Champoux	1921-03-11
69	23 acres	Donat Champoux	1917-01-05	Donat Champoux	1921-03-11
69	19 acres	Donat Champoux	1924-12-12	Révocation de vente par billet de location	1994-09-22
69	n.d.	Gatineau Power Company	1931-12-07	Bail d'une durée de 73 ans 6 mois; rétro.	1927-06-01

**Canton Nédelec****Ire Concession**

01	95 acres	Vendu par le Gouvernement fédéral	1907-10-17	Pierre Caza	1908-03-20
02	95 acres	Vendu par le Gouvernement fédéral	1907-10-17	Pierre Caza	1908-03-20
03	95 acres	Vendu par le Gouvernement fédéral	1909-05-31	J. Bte Delay	1909-08-25
04	88 acres	Vendu par le Gouvernement fédéral	1909-04-01	Magella Laferrière; vente par Billet location	1950-06-19
04	7 acres	Département des Terres et Forêts	1950-01-09		
05	95 acres	Réserve Indienne de Témiscamingue	1929-12-05	Autorité Gov. Can. advenant désaffectation	
06	95 acres	Réserve Indienne de Témiscamingue	1929-12-05	Autorité Gov. Can. advenant désaffectation	
07	95 acres	Réserve Indienne de Témiscamingue	1929-12-05	Autorité Gov. Can. advenant désaffectation	
08	95 acres	Réserve Indienne de Témiscamingue	1929-12-05	Autorité Gov. Can. advenant désaffectation	
09	95 acres	Réserve Indienne de Témiscamingue	1929-12-05	Autorité Gov. Can. advenant désaffectation	
10	95 acres	Réserve Indienne de Témiscamingue	1929-12-05	Autorité Gov. Can. advenant désaffectation	
A	95 acres	Réserve Indienne de Témiscamingue	1929-12-05	Autorité Gov. Can. advenant désaffectation	
B	47 acres	Vendu par le Gouvernement fédéral	1908-02-14	Rev. Fathers of Imm. Conc. of Mary	1909-05-07

B	47 acres	Vendu par le Gouvernement fédéral	1909-04-05	Rev. Fathers of Imm. Conc. of Mary	1909-06-23
C	47 acres	Réserve Indienne de Témiscamingue	1929-12-05	Autorité Gouv. Can. advenant désaffectation	
C	47 acres	Réserve Indienne de Témiscamingue	1929-12-05	Autorité Gouv. Can. advenant désaffectation	
D	95 acres	Réserve Indienne de Témiscamingue	1929-12-05	Autorité Gouv. Can. advenant désaffectation	
E	95 acres	Réserve Indienne de Témiscamingue	1929-12-05	Autorité Gouv. Can. advenant désaffectation	
<b>2e Concession</b>					
01	6 acres	Réserve Indienne de Témiscamingue	1929-12-05	Autorité Gouv. Can. advenant désaffectation	
01	89 acres	Réserve Indienne de Témiscamingue	1929-12-05	Autorité Gouv. Can. advenant désaffectation	
02	95 acres	Réserve Indienne de Témiscamingue	1929-12-05	Autorité Gouv. Can. advenant désaffectation	
03	95 acres	Réserve Indienne de Témiscamingue	1929-12-05	Autorité Gouv. Can. advenant désaffectation	
04	95 acres	Réserve Indienne de Témiscamingue	1929-12-05	Autorité Gouv. Can. advenant désaffectation	
05	95 acres	Réserve Indienne de Témiscamingue	1929-12-05	Autorité Gouv. Can. advenant désaffectation	
06	95 acres	Réserve Indienne de Témiscamingue	1929-12-05	Autorité Gouv. Can. advenant désaffectation	
07	95 acres	Réserve Indienne de Témiscamingue	1929-12-05	Autorité Gouv. Can. advenant désaffectation	
08	95 acres	Réserve Indienne de Témiscamingue	1929-12-05	Autorité Gouv. Can. advenant désaffectation	
09	95 acres	Réserve Indienne de Témiscamingue	1929-12-05	Autorité Gouv. Can. advenant désaffectation	
10	95 acres	Réserve Indienne de Témiscamingue	1929-12-05	Autorité Gouv. Can. advenant désaffectation	
A	95 acres	Réserve Indienne de Témiscamingue	1929-12-05	Autorité Gouv. Can. advenant désaffectation	
B	47 acres	Vendu par le Gouvernement fédéral	1916-11-13	J. Olivier Dupuis	1919-11-28
B	95 acres	Réserve Indienne de Témiscamingue	1929-12-05	Autorité Gouv. Can. advenant désaffectation	
C	1 acre	Vendu par le Gouvernement fédéral	1908-01-08	J. Bte Delay	1909-08-20
C	4,10 acres	Vendu par le Gouvernement fédéral	1909-04-27	Jos. Meunier	1909-07-22
C	11 acres	Vendu par le Gouvernement fédéral	1909-05-31	Omer Cousineau et Jos. A. Chauvet	1909-07-21
C	4,89 acres	Vendu par le Gouvernement fédéral	1910-03-30	J. Procul Ranger	1911-01-14
C	3 acres	Autorité: MAPAQ	1929-12-05	MAPAQ	1941-09-11
C	55 acres	Réserve Indienne de Témiscamingue	1929-12-05	Autorité Gouv. Can. advenant désaffectation	
C	0,54 acres	Jean Morin	1950-12-21	Jean Morin	1951-01-08
<b>3e Concession</b>					
01	31 acres	Réserve Indienne de Témiscamingue	1929-12-05	Autorité Gouv. Can. advenant désaffectation	
01	31 acres	Réserve Indienne de Témiscamingue	1929-12-05	Autorité Gouv. Can. advenant désaffectation	
01	31 acres	Réserve Indienne de Témiscamingue	1929-12-05	Autorité Gouv. Can. advenant désaffectation	
02	31 acres	Vendu par le Gouvernement fédéral	1915-11-12	Samuel Edwardson	1916-02-15
02	31 acres	Réserve Indienne de Témiscamingue	1929-12-05	Autorité Gouv. Can. advenant désaffectation	
02	31 acres	Réserve Indienne de Témiscamingue	1929-12-05	Autorité Gouv. Can. advenant désaffectation	
03	31 acres	Vendu par le Gouvernement fédéral	1915-11-12	Samuel Edwardson	1916-02-15
03	31 acres	Réserve Indienne de Témiscamingue	1929-12-05	Autorité Gouv. Can. advenant désaffectation	

03	31 acres	Réserve Indienne de Témiscamingue	1929-12-05	Autorité Gouv. Can. advenant désaffectation	1915-05-12
04	95 acres	Vendu par le Gouvernement fédéral	1915-04-15	Richard Gibbond	
05	95 acres	Réserve Indienne de Témiscamingue	1929-12-05	Autorité Gouv. Can. advenant désaffectation	
06	95 acres	Réserve Indienne de Témiscamingue	1929-12-05	Autorité Gouv. Can. advenant désaffectation	
07	95 acres	Réserve Indienne de Témiscamingue	1929-12-05	Autorité Gouv. Can. advenant désaffectation	
08	95 acres	Réserve Indienne de Témiscamingue	1929-12-05	Autorité Gouv. Can. advenant désaffectation	
09	95 acres	Réserve Indienne de Témiscamingue	1929-12-05	Autorité Gouv. Can. advenant désaffectation	
10	95 acres	Réserve Indienne de Témiscamingue	1929-12-05	Autorité Gouv. Can. advenant désaffectation	
01	11 acres	Vendu par le Gouvernement fédéral	1908-08-21	John McLaren	1909-09-18

**4e Concession**

01	57 acres	Vendu par le Gouvernement fédéral	1913-01-31	Jos. Olivier Dupuis	1913-02-24
01	8,04 acres	Réserve Indienne de Témiscamingue	1929-12-05	Autorité Gouv. Can. advenant désaffectation	
02	76 acres	Réserve Indienne de Témiscamingue	1929-12-05	Autorité Gouv. Can. advenant désaffectation	
03	76 acres	Autorité MAPAQ	1941-09-11	Acquis par le Dépt Terres et Forêts, 1950-01-09	
04	76 acres	Réserve Indienne de Témiscamingue	1929-12-05	Autorité Gouv. Can. advenant désaffectation	
05	76 acres	Vendu par le Gouvernement fédéral	1913-02-20	Paschal Jarm Carrière	1913-03-27
06	76 acres	Réserve Indienne de Témiscamingue	1929-12-05	Autorité Gouv. Can. advenant désaffectation	
07	76 acres	Réserve Indienne de Témiscamingue	1929-12-05	Autorité Gouv. Can. advenant désaffectation	
08	76 acres	Réserve Indienne de Témiscamingue	1929-12-05	Autorité Gouv. Can. advenant désaffectation	
09	76 acres	Réserve Indienne de Témiscamingue	1929-12-05	Autorité Gouv. Can. advenant désaffectation	

**5e Concession**

01	76 acres	Vendu par le Gouvernement fédéral	1915-05-08	Marc Perron	1915-06-16
02	76 acres	Réserve Indienne de Témiscamingue	1929-12-05	Autorité Gouv. Can. advenant désaffectation	
03	76 acres	Vendu par le Gouvernement fédéral	1909-12-20	Bernard Leacy	1910-02-01
04	76 acres	Réserve Indienne de Témiscamingue	1929-12-05	Autorité Gouv. Can. advenant désaffectation	
05	76 acres	Vendu par le Gouvernement fédéral	1909-12-20	Bernard Leacy	1910-02-01
06	76 acres	Réserve Indienne de Témiscamingue	1929-12-05	Autorité Gouv. Can. advenant désaffectation	
07	76 acres	Réserve Indienne de Témiscamingue	1929-12-05	Autorité Gouv. Can. advenant désaffectation	
08	76 acres	Réserve Indienne de Témiscamingue	1929-12-05	Autorité Gouv. Can. advenant désaffectation	
09	76 acres	Réserve Indienne de Témiscamingue	1929-12-05	Autorité Gouv. Can. advenant désaffectation	
10	76 acres	Réserve Indienne de Témiscamingue	1929-12-05	Autorité Gouv. Can. advenant désaffectation	

**Bloc X (comprend des lots du village)**

05	9 acres	Vendu par le Gouvernement Fédéral	1897-10-16	Aug. Bourbonnais	1899-10-24
06	20 acres	Vendu par le Gouvernement Fédéral	1912-05-13	Thomas Murray	1912-05-20

07	25 acres	Aristide Marcoux	1963-01-28	Aristide Marcoux	1963-04-02
08	14 acres	Vendu par le Gouvernement Fédéral	1909-09-14	Philippe Laquerre	1911-01-31
08	16 acres	Vendu par le Gouvernement Fédéral	1909-12-20	Bernard Leacy	1910-02-01
09	34 acres	Vendu par le Gouvernement Fédéral	1911-07-31	Philippe Laquerre	1911-08-09
10	9 acres	Vendu par le Gouvernement Fédéral	1909-12-20	Bernard Leacy	1910-02-01
10	11 acres	Vendu par le Gouvernement Fédéral	1911-05-06	Ph. Laquerre	1912-01-16
10	2 acres	Vendu par le Gouvernement Fédéral	1912-12-26	Benjamin McKenzie	1912-12-23
11	12 acres	Vendu par le Gouvernement Fédéral	1909-12-20	Bernard Leacy	1910-02-01
12	7 acres	Vendu par le Gouvernement Fédéral	1906-09-21	Thomas Murray	1906-10-23

### Bloc Y (comprend des lots du village)

13	9 acres	Vendu par le Gouvernement Fédéral	1906-10-10	Rev. Oblate of Imm. Conception of Mary	1907-02-07
14	16 acres	Vendu par le Gouvernement Fédéral	1906-10-10	Rev. Oblate of Imm. Conception of Mary	1907-02-07
15	12 acres	Vendu par le Gouvernement Fédéral	1906-10-10	Rev. Oblate of Imm. Conception of Mary	1907-02-07
15	11 acres	Réserve Indienne de Témiscamingue	1929-12-05	Autorité Gouv. Can. advenant désaffectation	
15	0,9 acres	Réserve Indienne de Témiscamingue	1929-12-05	Autorité Gouv. Can. advenant désaffectation	
16	0,9 acres	Réserve Indienne de Témiscamingue	1929-12-05	Autorité Gouv. Can. advenant désaffectation	
17	5 acres	Réserve Indienne de Témiscamingue	1929-12-05	Autorité Gouv. Can. advenant désaffectation	

### Bloc Z (comprend des lots du village)

18	1,20 acres	Vendu par le Gouvernement Fédéral	1909-04-30	Jos. Beauprand	1909-07-21
18	8,50 acres	Réserve Indienne de Témiscamingue	1929-12-05	Autorité Gouv. Can. advenant désaffectation	
19	21 acres	Réserve Indienne de Témiscamingue	1929-12-05	Autorité Gouv. Can. advenant désaffectation	
19	9,85 acres	Réserve Indienne de Témiscamingue	1929-12-05	Autorité Gouv. Can. advenant désaffectation	
20	30 acres	Réserve Indienne de Témiscamingue	1929-12-05	Autorité Gouv. Can. advenant désaffectation	
20	7,08 acres	Réserve Indienne de Témiscamingue	1929-12-05	Autorité Gouv. Can. advenant désaffectation	
20	0,25 acres	Réserve Indienne de Témiscamingue	1929-12-05	Autorité Gouv. Can. advenant désaffectation	
21	0,30 acres	Vendu par le Gouvernement Fédéral	1909-04-30	Paschal Jarm Carrier	1919-07-21
21	14,85 acres	Dépt Terres et Forêts/Min. Ress. naturelles	1994-09-20	Autorité: MAPAQ	
22	2,18 acres	Vendu par le Gouvernement fédéral	1909-04-30	Paschal Jarm Carrier	1919-07-21
22	0,92 acres	Vendu par le Gouvernement fédéral	1917-09-11	Daniel McKenzie	1918-07-30
22	11,053 acres	Dépt Terres et Forêts/Min. Ress. naturelles	1994-09-20	Autorité: MAPAQ	
23	6,47 acres	Réserve Indienne de Témiscamingue	1929-12-05	Autorité Gouv. Can. advenant désaffectation	
23	11 acres	Réserve Indienne de Témiscamingue	1929-12-05	Autorité Gouv. Can. advenant désaffectation	

### Rang Front Rivière-Des-Quinze (comprend des lots du village, longeant la rivière)

01	19 acres	Vendu par le Gouvernement fédéral	1897-10-16	Aug. Bourbonnais	1899-10-24
----	----------	-----------------------------------	------------	------------------	------------

02	37 acres	Vendu par le Gouvernement fédéral	1897-10-16	Aug. Bourbonnais	1899-10-24
03	20 acres	Vendu par le Gouvernement fédéral	1897-10-16	Aug. Bourbonnais	1899-10-24
04	25 acres	Vendu par le Gouvernement fédéral	1897-10-16	Aug. Bourbonnais	1899-10-24
05	9 acres	Vendu par le Gouvernement fédéral	1912-06-21	Élie Marcoux	1914-01-20
06	6,46 acres	Vendu par le Gouvernement fédéral	1906-09-21	Thomas Murray	1906-10-23
07	6,76 acres	Vendu par le Gouvernement fédéral	1906-09-21	Thomas Murray	1906-10-23
08	6,88 acres	Vendu par le Gouvernement fédéral	1906-09-21	Thomas Murray	1906-10-23
09	7,82 acres	Vendu par le Gouvernement fédéral	1906-09-21	Thomas Murray	1906-10-23
10	17 acres	Vendu par le Gouvernement fédéral	1916-12-27	Élie Marcoux	1917-11-06
11	10 acres	Autorité: MAPAQ	1929-12-05	MAPAQ	1941-09-11
12	10 acres	Vendu par le Gouvernement fédéral	1906-09-21	Thomas Murray	1906-10-23
13	7,10 acres	Vendu par le Gouvernement fédéral	1906-09-21	Thomas Murray	1906-10-23
14	13 acres	Vendu par le Gouvernement fédéral	1906-09-21	Thomas Murray	1906-10-23
15	12 acres	Vendu par le Gouvernement fédéral	1906-09-21	Thomas Murray	1906-10-23
16	16 acres	Vendu par le Gouvernement fédéral	1906-09-21	Thomas Murray	1906-10-23
17	17 acres	Vendu par le Gouvernement fédéral	1906-09-21	Thomas Murray	1906-10-23
18	3,53 acres	Vendu par le Gouvernement fédéral	1898-04-30	Rev. Oblate of Imm. Conception of Mary	1900-12-03
18	25,47 acres	Vendu par le Gouvernement fédéral	1906-09-21	Thomas Murray	1906-10-23
19	12 acres	Vendu par le Gouvernement fédéral	1898-07-30	Rev. Oblate of Imm. Conception of Mary	1900-12-03
20	12 acres	Vendu par le Gouvernement fédéral	1898-07-30	Rev. Oblate of Imm. Conception of Mary	1900-12-03
21	2,13 acres	Vendu par le Gouvernement fédéral	1906-04-26	Bery McKenzie, Junior	1907-07-25
21	6,46 acres	Vendu par le Gouvernement fédéral	1906-05-19	Procul Ranger	1907-06-13
21	5330 mc	Vendu par le Gouvernement fédéral	1906-12-19	Thomas Murray	1907-07-09
21	2890 mc	Vendu par le Gouvernement fédéral	1906-12-19	Thomas Murray	1907-07-09
21	4896 mc	Vendu par le Gouvernement fédéral	1906-12-19	Thomas Murray	1907-07-09
21	180 mc	Vendu par le Gouvernement fédéral	1906-12-19	Thomas Murray	1907-07-09
21	850 mc	Vendu par le Gouvernement fédéral	1906-12-19	Thomas Murray	1907-07-09
21	880 mc	Vendu par le Gouvernement fédéral	1906-12-19	Thomas Murray	1907-07-09
21	0,20 acres	Vendu par le Gouvernement fédéral	1913-03-07	Bery R. McKenzie	1913-04-15
21	0,35 hectares	Autorité: Min. des Transports	1991-11-06		
22	17 acres	Vendu par le Gouvernement fédéral	1906-05-19	Procul Ranger	1907-06-13
23	20 acres	Réserve Indienne de Témiscamingue	1929-12-05	Autorité Gov. Can. advenant désaffectation	
23	0,34 acres	Réserve Indienne de Témiscamingue	1929-12-05	Autorité Gov. Can. advenant désaffectation	
24	6,11 acres	Vendu par le Gouvernement fédéral	1913-06-14	Corp. Rév. Pères Oblats Imm. Conc. de Marie	1913-08-05
24	13 acres	Réserve Indienne de Témiscamingue	1929-12-05	Autorité Gov. Can. advenant désaffectation	
24	1,90 acres	Réserve Indienne de Témiscamingue	1929-12-05	Autorité Gov. Can. advenant désaffectation	
25	0,15 acres	Vendu par le Gouvernement fédéral	1915-04-13	Jos. Procul Ranger	1915-05-12
25	16 acres	Vendu par le Gouvernement fédéral	1916-11-13	J. Olivier Dupuis	1919-11-28

26	6 acres	Réserve Indienne de Témiscamingue	1929-12-05	Autorité Gouv. Can. advenant désaffectation	1909-12-06
27	7,48 acres	Réserve Indienne de Témiscamingue	1929-12-05	Autorité Gouv. Can. advenant désaffectation	1915-02-11
28	12 acres	Réserve Indienne de Témiscamingue	1929-12-05	Autorité Gouv. Can. advenant désaffectation	1909-06-23
29	22 acres	Réserve Indienne de Témiscamingue	1929-12-05	Autorité Gouv. Can. advenant désaffectation	1910-02-01
29	4 acres	Réserve Indienne de Témiscamingue	1929-12-05	Autorité Gouv. Can. advenant désaffectation	1908-03-19
30	20 acres	Vendu par le Gouvernement fédéral	1906-04-23	John McLaren	1897-12-24
31	23 acres	Réserve Indienne de Témiscamingue	1929-12-05	Autorité Gouv. Can. advenant désaffectation	1911-03-29
32	0,366 acres	Vendu par le Gouvernement fédéral	1914-12-30	Jos. O. Dupuis	
32	32 acres	Réserve Indienne de Témiscamingue	1929-12-05	Autorité Gouv. Can. advenant désaffectation	
33	11 acres	Vendu par le Gouvernement fédéral	1909-04-02	Mark et Vincent Perrier	
33	11 acres	Vendu par le Gouvernement fédéral	1909-12-20	Bernard Leacy	
34	32 acres	Réserve Indienne de Témiscamingue	1929-12-05	Autorité Gouv. Can. advenant désaffectation	
35	19 acres	Vendu par le Gouvernement fédéral	1907-05-31	Robert King	
36	16 acres	Vendu par le Gouvernement fédéral	1897-10-25	J. B. Klock, R. A. Klock	
36	19 acres	Vendu par le Gouvernement fédéral	1911-02-06	Donald McLaren	
36	n.d.	Gatineau Power Company	1927-06-01	Bail d'une durée de 73 ans et 6 mois	
36	22 acres	Réserve Indienne de Témiscamingue	1929-12-05	Autorité Gouv. Can. advenant désaffectation	
37	19 acres	Vendu par le Gouvernement fédéral	1897-10-25	J. B. Klock, R. A. Klock	1897-12-24
37	19 acres	Vendu par le Gouvernement fédéral	1911-02-06	Donald McLaren	1911-03-29
37	n.d.	Gatineau Power Company	1927-06-01	Bail d'une durée de 73 ans et 6 mois	
37	22 acres	Réserve Indienne de Témiscamingue	1929-12-05	Autorité Gouv. Can. advenant désaffectation	
38	35 acres	Vendu par le Gouvernement fédéral	1897-10-25	J. B. Klock, R. A. Klock	1897-12-24
38	62 acres	Adélaré Provencher	1916-06-02	Adélaré Provencher	1918-08-04
38	n.d.	Gatineau Power Company	1927-06-01	Bail d'une durée de 73 ans et 6 mois	
39	37 acres	Vendu par le Gouvernement fédéral	1897-10-25	J. B. Klock, R. A. Klock	1897-12-24
39	0,08 acres	Adélaré Provencher: vérifier date BL	1918-08-04	Représentants légaux Adélaré Provencher	1945-05-01
39	0,78 acres	Adélaré Provencher: vérifier date BL	1918-08-04	Représentants légaux Adélaré Provencher	1945-05-01
39	n.d.	Gatineau Power Company	1927-06-01	Bail d'une durée de 73 ans et 6 mois	
39	61,14 acres	Gérard Grenier	1971-04-05	Gérard Grenier: Cession	1982-08-06
<b>Rang I</b>					
01	100 acres	Vendu par le Gouvernement fédéral	1906-08-17	Pierre Grenier	1913-12-12
02	100 acres	Vendu par le Gouvernement fédéral	1906-08-17	Pierre Grenier	1913-12-12
03	100 acres	Vendu par le Gouvernement fédéral	1906-11-01	Pierre Caza	1912-09-20
04	100 acres	Vendu par le Gouvernement fédéral	1906-11-01	Pierre Caza	1912-09-20
05	100 acres	Vendu par le Gouvernement fédéral	1906-11-01	Edm. Mailloux	1909-10-18
06	100 acres	Vendu par le Gouvernement fédéral	1906-11-01	Jos. A. Dupuis	1910-07-20
07	100 acres	Vendu par le Gouvernement fédéral	1907-05-12	Joseph Dupuis	1908-09-29



08	100 acres	Vendu par le Gouvernement fédéral	1907-05-12	Pierre Caza	1911-07-08
09	101 acres	Vendu par le Gouvernement fédéral	1907-05-15	Josephus Lauzon	1910-02-17
A	100 acres	Vendu par le Gouvernement fédéral	1906-08-17	Albert Grenier	1920-07-13
B	100 acres	Vendu par le Gouvernement fédéral	1906-08-17	Albert Grenier	1920-07-13
C	98 acres	Vendu par le Gouvernement fédéral	1899-05-31	Nap. Tassé	1904-10-04

**Rang II**

01	101 acres	Vendu par le Gouvernement fédéral	1906-08-19	Télesphore Grenier	1909-06-22
02	101 acres	Vendu par le Gouvernement fédéral	1906-08-17	Roméo Grenier: Vente BL	1909-06-22
03	101 acres	Vendu par le Gouvernement fédéral	1906-08-17	Rep. légaux de Peter Grenier	1957-04-16
04	101 acres	Vendu par le Gouvernement fédéral	1906-08-17	Alphonse Dupuis	1907-03-18
05	101 acres	Vendu par le Gouvernement fédéral	1906-08-17	Alphonse Dupuis	1907-03-18
06	101 acres	Vendu par le Gouvernement fédéral	1906-08-17	Alphonse Dupuis	1907-03-18
07	101 acres	Vendu par le Gouvernement fédéral	1906-11-01	Peter Grenier	1909-05-11
08	100 acres	Vendu par le Gouvernement fédéral	1907-04-08	J. H. Lafrance	1909-06-18
09	101 acres	Vendu par le Gouvernement fédéral	1907-05-31	Joseph Clément	1912-10-04
A	101 acres	Vendu par le Gouvernement fédéral	1906-07-15	Télesphore Grenier	1909-06-22
B	101 acres	Vendu par le Gouvernement fédéral	1906-07-02	James McLaren	1907-04-03
C	101 acres	Vendu par le Gouvernement fédéral	1904-06-21	James Redwood	1908-09-26
Ferme	279 acres	Vendu par le Gouvernement fédéral	1905-02-26	Adam Burwash	1904-10-13

**Rang III**

01	88 acres	Vendu par le Gouvernement fédéral	1906-08-17	Adélard Grenier	1909-05-12
02	88 acres	Vendu par le Gouvernement fédéral	1906-08-17	Adélard Grenier	1909-05-12
03	88 acres	Vendu par le Gouvernement fédéral	1906-11-25	Jos. A. Tremblay	1909-11-12
04	88 acres	Vendu par le Gouvernement fédéral	1906-11-25	Jos. A. Tremblay	1909-11-12
05	88 acres	Vendu par le Gouvernement fédéral	1906-11-25	Jos. A. Tremblay	1909-11-12
06	88 acres	Vendu par le Gouvernement fédéral	1906-11-25	Jos. A. Tremblay	1909-11-12
07	88 acres	Vendu par le Gouvernement fédéral	1906-11-25	Alexander Lafrenière	1909-12-23
08	88 acres	Vendu par le Gouvernement fédéral	1906-11-25	Joseph Godin	1910-01-19
09	88 acres	Vendu par le Gouvernement fédéral	1906-11-25	J. B. Delay	1910-07-19
A	80 acres	A. Bourbonnais	1898-03-05	A. Bourbonnais	1898-04-14
B	150 acres	A. Bourbonnais	1898-03-05	A. Bourbonnais	1898-04-14

**Rang Nédelec**

01	62 acres	Onésime Casset	1915-02-02	Onésime Casset	1930-08-07
----	----------	----------------	------------	----------------	------------

02	75 acres	Onésime Casset	1915-02-02	Onésime Casset	1930-08-07
03	80 acres	Constant Delhalle	1915-01-23	Onésime Cossette	1921-06-16
04	52 acres	Constants Delhalle	1915-01-23	Onésime Cossette	1921-06-16
04	52 acres	Constant Delhalle	1915-01-23	Onésime Cossette	1921-06-16
05	4 acres	Joseph Duchesne	1909-07-12	Joseph Duchesne	1914-10-22
05	77 acres	Joseph Duchesne	1909-07-12	Joseph Duchesne	1914-10-22
06	81 acres	Wilfrid Duchesne	1909-07-02	Wilfrid Duchesne	1914-06-13
07	81 acres	Napoléon L'Heureux	1909-07-02	Napoléon L'Heureux	1913-10-22
08	81 acres	Napoléon L'Heureux	1909-07-02	Napoléon L'Heureux	1913-10-22
09	81 acres	Émile Martin	1909-06-21	Joseph Lauzon	1912-10-17
10	81 acres	Odilon Perron	1909-07-18	Philippe Laquerre	1914-07-16
11	81 acres	Louis L'Heureux	1909-07-15	Louis L'Heureux	1917-04-23
12	80 acres	Léonard Bourbonnais	1906-05-26	J.-A. Dupuis	1911-11-29
13	80 acres	Léonard Bourbonnais	1906-05-26	J.-A. Dupuis	1911-11-29
14	80 acres	Ludger Proulx	1916-10-08	Jean-Baptiste Delay	1928-08-22
15	80 acres	Ludger Proulx	1913-06-21	Jean-Baptiste Delay	1928-08-22
16	80 acres	Jean-Pierre Delay	1921-09-01	Jean-Pierre Delay	1931-08-21
17	80 acres	Cession: Urbain Lafrenière	1978-03-20		
18	80 acres	J. Bte Delay	1921-06-08	Jean-Baptiste Delay, fils	1931-08-21
19	80 acres	Philippe Laliberté	1950-10-16	Philippe Laliberté	1975-03-06
20	80 acres	Jean B. Chouinard	1914-01-06	Jean Baptiste Chouinard	1920-09-22
21	80 acres	Frs Chouinard	1912-09-09	François Chouinard	1919-06-14
22	80 acres	François Chouinard	1920-09-21	Solomon Chouinard	1924-09-10
23	80 acres	Conrad Chouinard	1920-09-27	Représentants légaux de Conrad Chouinard	1942-02-02
24	79 acres	Étienne Nadeau, père	1913-04-28	Onésime Jolett	1922-11-09
25	79 acres	Étienne Nadeau, père	1913-01-13	Onésime Jolett	1922-11-09
26	79 acres	Maurice Bédard	1982-02-01	Autorité: MAPAQ	
27	79 acres	Édouard Forget	1981-07-01	Autorité: MAPAQ	
29	79 acres	Gérard Bédard	1972-06-27	Gérard Bédard	1973-04-05
30	79 acres	Armand Cloutier	1960-07-19	André Marcoux	1992-02-25
32	52,67 acres	Josephat Marcoux	1938-06-22	Josaphat Marcoux	1973-05-30
33	52,67 acres	Josephat Marcoux	1938-06-22	Josaphat Marcoux	1973-05-30
34	79 acres	Roméo Laferrière	1927-08-11	André Thibert	1942-12-02
35	79 acres	Roméo Laferrière	1927-08-11	André Thibert	1942-12-02
36	79 acres	Élie Marcoux	1941-07-07	Billet de location: Élie Marcoux	1961-04-19
37	79 acres	Thimothée Bergeron	1941-08-26	Thimothée Bergeron	1950-12-20
38	79 acres	Élie Lupien	1939-09-24	Élie Lupien	1942-12-29

39	79 acres	Arthur Lupien	1936-11-27	Représentants légaux de Arthur Lupien	1954-03-31
<b>Rang Rivière-Des-Quinze (se situe entre la rivière et les rangs I, II et III)</b>					
56	7,20 acres	Vendu par le Gouvernement fédéral	1897-10-25	J. B. Klock et R. A. Klock	1897-12-24
56	48,40 acres	Vendu par le Gouvernement fédéral	1899-05-15	Aug. Bourbonnais	1915-12-28
56	3,60 acres	Vendu par le Gouvernement fédéral	1899-05-15	Aug. Bourbonnais	1915-12-28
56	n.d.	Gatineau Power Company	1927-06-01	Bail d'une durée de 73 ans et 6 mois	1915-12-28
57	13,3 acres	Vendu par le Gouvernement fédéral	1899-05-15	Aug. Bourbonnais	1915-12-28
57	70,7 acres	Vendu par le Gouvernement fédéral	1899-05-15	Aug. Bourbonnais	1915-12-28
57	n.d.	Gatineau Power Company	1927-06-01	Bail d'une durée de 73 ans et 6 mois	1915-12-28
58	40 acres	Vendu par le Gouvernement fédéral	1899-05-15	Aug. Bourbonnais	1915-12-28
58	55 acres	Vendu par le Gouvernement fédéral	1899-05-15	Aug. Bourbonnais	1915-12-28
58	n.d.	Gatineau Power Company	1927-06-01	Bail d'une durée de 73 ans et 6 mois	1915-12-28
59	36,7 acres	Vendu par le Gouvernement fédéral	1899-05-15	Aug. Bourbonnais	1915-12-28
59	60,3 acres	Vendu par le Gouvernement fédéral	1899-05-15	Aug. Bourbonnais	1915-12-28
59	n.d.	Gatineau Power Company	1927-06-01	Bail d'une durée de 73 ans et 6 mois	1915-12-28
60	23 acres	Vendu par le Gouvernement fédéral	1899-07-14	Aug. Bourbonnais	1909-05-11
60	76 acres	Vendu par le Gouvernement fédéral	1899-07-14	Aug. Bourbonnais	1909-05-11
60	n.d.	Gatineau Power Company	1927-06-01	Bail d'une durée de 73 ans et 6 mois	1909-05-11
61	14 acres	Vendu par le Gouvernement fédéral	1899-07-14	Aug. Bourbonnais	1909-05-11
61	91 acres	Vendu par le Gouvernement fédéral	1899-07-14	Patenté par le Gouvernement fédéral	1909-05-11
61	n.d.	Gatineau Power Company	1927-06-01	Bail d'une durée de 73 ans et 6 mois	1909-05-11
62	4 acres	Vendu par le Gouvernement fédéral	1899-05-15	Élie Marcoux	1909-05-10
62	65 acres	Vendu par le Gouvernement fédéral	1899-05-15	Élie Marcoux	1909-05-10
62	n.d.	Gatineau Power Company	1927-06-01	Bail d'une durée de 73 ans et 6 mois	1909-05-10
63	2 acres	Vendu par le Gouvernement fédéral	1899-05-15	Élie Marcoux	1909-05-10
63	73 acres	Vendu par le Gouvernement fédéral	1899-05-15	Élie Marcoux	1909-05-10
63	n.d.	Gatineau Power Company	1927-06-01	Bail d'une durée de 73 ans et 6 mois	1909-05-10
64	4 acres	Vendu par le Gouvernement fédéral	1899-05-15	Élie Marcoux	1909-05-10
64	76 acres	Vendu par le Gouvernement fédéral	1899-05-15	Élie Marcoux	1909-05-10
64	n.d.	Gatineau Power Company	1927-06-01	Bail d'une durée de 73 ans et 6 mois	1909-05-10
65	4 acres	Vendu par le Gouvernement fédéral	1899-05-15	Élie Marcoux	1909-05-10
65	78 acres	Vendu par le Gouvernement fédéral	1899-05-15	Élie Marcoux	1909-05-10
65	n.d.	Gatineau Power Company	1927-06-01	Bail d'une durée de 73 ans et 6 mois	1909-05-10
66	3 acres	Gotique Caza	1914-01-16	Corp. Municipale de Notre-Dame-du-Nord	1989-11-20
66	83 acres	Gotique Caza	1914-01-16	Corp. Municipale de Notre-Dame-du-Nord	1989-11-20
66	n.d.	Gatineau Power Company	1927-06-01	Bail d'une durée de 73 ans et 6 mois	1908-07-07
67	3 acres	Vendu par le Gouvernement fédéral	1907-08-30	Pierre Caza	1908-07-07

67	93 acres	Vendu par le Gouvernement fédéral	1907-08-30	Pierre Caza	1908-07-07
67	n.d.	Gatineau Power Company	1927-06-01	Bail d'une durée de 73 ans et 6 mois	1908-07-07
68	6 acres	Vendu par le Gouvernement fédéral	1907-08-16	Pierre Caza	1908-07-07
68	95 acres	Vendu par le Gouvernement fédéral	1907-08-16	Pierre Caza	1908-07-07
68	n.d.	Gatineau Power Company	1927-06-01	Bail d'une durée de 73 ans et 6 mois	1908-07-07
69	25 acres	Vendu par le Gouvernement fédéral	1907-08-16	Pierre Caza	1908-07-07
69	82 acres	Vendu par le Gouvernement fédéral	1907-08-16	Pierre Caza	1908-07-07
69	n.d.	Gatineau Power Company	1927-06-01	Bail d'une durée de 73 ans et 6 mois	1915-05-10
70	30 acres	Vendu par le Gouvernement fédéral	1909-08-24	Zotique Caza	1915-05-10
70	86 acres	Vendu par le Gouvernement fédéral	1909-08-24	Zotique Caza	1915-05-10
70	n.d.	Gatineau Power Company	1927-06-01	Bail d'une durée de 73 ans et 6 mois	1907-03-30
71	125 acres	Vendu par le Gouvernement fédéral	1905-09-01	Alphonse Dupuis	1907-03-30
71	n.d.	Gatineau Power Company	1927-06-01	Bail d'une durée de 73 ans et 6 mois	1915-10-19
72	135 acres	Vendu par le Gouvernement fédéral	1906-07-08	Gabriel Goulet	1915-10-19
72	n.d.	Gatineau Power Company	1927-06-01	Bail d'une durée de 73 ans et 6 mois	1915-10-19
73	42 acres	Vendu par le Gouvernement fédéral	1906-07-08	Gabriel Goulet	1915-10-19
73	84 acres	Vendu par le Gouvernement fédéral	1906-07-08	Gabriel Goulet	1915-10-19
73	n.d.	Gatineau Power Company	1927-06-01	Bail d'une durée de 73 ans et 6 mois	1915-10-19

**Document 2**  
***Les Algonquins de la Réserve,***  
***en 1892***

Lors de son recensement de 1892, le père Calixte Mourier dresse la liste des habitants de la Réserve amérindienne de la Tête-du-Lac. Le tableau suivant fournit le nom du père et de la mère, ainsi que le nombre total de personnes par famille.

*Les Algonquins et les Métis de la Tête-du-Lac, en 1892*

Père de famille	Mère de famille	Total
James King Senior	Betsy Ellison	6
James King Junior	Juliette McBride	5
John King Junior	Anna Polson	2
Robert King	Marie Lapointe	5
Anselme Lapointe	Virginie Baudin	4
Adam Burwash	Elisabeth Piché	2
John McLaren	Mary-Ann McBride	10
Abraham Millar	Anny McBride	9
James Ellison (décédé)	Louisa Robichon veuve	8
Alexis Simpson	Elisabeth King	2
William McBride	Maria Dubois	8
Cyrille Wetawessins Senior	Mani Belleface	7
Thomas Polson Senior	Anjen Wetawessins	3
Joseph Polson	Françoise Wetawessins	3
Pien Kacinjite veuf		2
Cyrille Wetawessins Junior	Cécile Ciakossé	3
Thomas McBride Junior	Anna Kitchi-Pien	2
Angus McBride Senior	Flora Betsy Polson	5
Angus McBride Junior	Catherine S. Matatdjewang	3
James McDonald	Elisabeth McBride	5
John King Senior	Flora McBride	5
Thomas Polson Junior	Elisabeth King	3
John McBride	Louisa Atkinson	10
Micen Wetawessins	Maria	6
Vincent Sainty	Jane	4
Basin Kokwane père	Mani	2
Joseph Kokwane Junior veuf		2
Toussaint Cartouche	Marie Wabikijik	5
John Simpson père	Mani	7
Alexis Simpson Junior	Elisabeth King	3
	Françoise veuve de Kitchi Pien	2
Jean Wabi	Elisabeth	5
	Anjen Wabi veuve de Joachim Wabi	2
Angus Wabi	Mani Tivierge	6
Tanis Stinger	Flora Polson	5
John Polson veuf		6
James Stinger	Jane Emma McBride	5
Joachim Wabi Junior	Betsy Chromalty	6
	Katenin veuve Massinakijik	2
Jean Massinakijik Senior		3
Jean Massinakijik Junior		2
	Marguerite veuve Pierre Pinens	5
Jean Baptiste Maiawaki, doyen des Algonquins		1
<b>TOTAL</b>		<b>191</b>

Le recensement du père Mourier de 1892 fournit également la liste des Algonquins et Métis vivant à l'extérieur de la Réserve de la Tête-du-Lac, information que fournit le tableau suivant.

*Les Algonquins et les Métis à l'extérieur de la Réserve, en 1892*

Nom du père	Nom de la mère	Total
Bernard Mic-Mac	Catherine	9
J.-B. Robichon	Sophie Cyrille	7
William Polson	Jane Robichon	5
Pien Okussen veuf de Cécile		2
Georges Cimagan	Maria	6
François Simpson	Betsy Thompson	9
Stephen L'Africain	Josette Mic-Mac	3
Joseph Wawate	Philomène	11
<b>TOTAL</b>		<b>52</b>

Source: ARCHIVES DESCHÂTELETS, *Codex historicus de la mission Saint-Claude, volume 3, 1886-1892* (recensement effectué par Calixte Mourier, omi.). Il est possible que des erreurs de transcription de noms se soient glissées dans ces tableaux, dues à la difficulté de déchiffrer l'écriture manuscrite du père Mourier.





**Document 3**  
**Les commerces**

**Avis au lecteur:**

- Les propriétaires sont nommés à partir du dernier propriétaire pour remonter au plus ancien ou au premier propriétaire.
- Les commerces actuels sont écrits en **caractère gras**.

<b>Numéro civique Commerces</b>	<b>Propriétaire(s) successif(s)</b>
48, rang 3, est <b>Massothérapeute</b>	<b>Madeleine Pichette</b>
29, rang 3, est Horloger, épicerie, boutique de forge, vente et réparation de machines agricoles	Napoléon Vaillant
25, rang 3, est Scierie	Philippe Duclos
23, rang 3, est Commerce de portes et châssis	Simon St-Onge
12, rang 3, est <b>Ernest Cabins</b>	<b>Hélène Lalonde, Ernest Lalonde</b>
222, rang 3, ouest <b>Distributeur Amway</b>	<b>Aurèle et Marie-Paule Beaulieu</b>
480, rang 3, ouest Commerce de portes et châssis	Charles Langevin
485, rang 3, ouest <b>Garage: Dynamoteur Enr.</b> Marchand général  Commerce de portes et châssis	<b>Mario Gironne</b> John Monaghan, Victoria Grenier-Lacasse, Hermas Lacasse Camille Lacasse
37, route 101, sud <b>Représentante Tupperware</b>	<b>Diane Lanouette</b>
389, route 101, sud <b>Garage agricole Laliberté Inc.</b>  Entrepôt frigorifique et épicerie	<b>Hébert Welding, Patrick Auger, Martial Laliberté,</b> Donat Laliberté Adélar Paquin
599, route 101, sud <b>Station Franc-Nord Enr.</b> Le Carrefour du Témiscamingue Inc. Garage, dépanneur, station service	<b>Normand Royer</b> Georges Lecompte Anne-Marie St-Arnaud, Jean-René St-Arnaud, Adrien Lalonde

55, rue Principale, sud <b>Entrepot de la meunerie</b> – locataire: <b>Place Agricolaït</b> Coopérative du Nord Magasin général et bureau de poste	<b>Armand Laforge</b> , Réal Massy <b>Jean Richard et Daniel Gagné</b> (1946-1953) Procule Ranger (1er commerce; 3e et 4e de 1923 à 1946)
48, rue Principale, sud <b>Meunerie A. Laforge Inc. et Engrais chimique A.L. enr.</b> Meunerie  Coopérative du Nord Hôtel des XV Magasin général et bureau de poste	<b>Armand Laforge</b>  Réal Massy; Michel Bérubé, Normand Gélinas et Robert Lachapelle; Fernando Laforge (1938-1946) Constant Delhalle (1923-1938) Procule Ranger (2e commerce: jusqu'à 1922)
47, rue Principale, sud Horloger Vendeur de machines agricoles	Napoléon Vaillant
45, rue Principale, sud Restaurant	Ben McKenna
44, rue Principale, sud Hôtel	Constant Delhalle, M.Gibbons
43, rue Principale, sud <b>Esthétique et coiffure:</b> <b>Salon Studio 43</b>	<b>Réjeanne St-Arnaud</b> , Pierrette Barrette
42, rue Principale, sud Magasin général et restaurant	Joseph Fontaine, Achille Gamache, Ubald Gamache, Odilon Champoux, John Monaghan
20, rue Principale, sud Magasin de tissus  Magasin général	Géraldine Laquerre-Ouellette, Alphonsine Robert-Bourgeois-Dupuis et Elodie Robert-Dupuis Elie Dupuis, Alphonse Dupuis
14, rue Principale, sud Barbier Huttes aux herbes Terrain Magasin de bric-à-brac  Boutique de forge et garage Garage	Gérald Rocheleau Serge Guénette Réal Gauvin Fernand et Jacques Pleau, Louis Pleau, Théophile Perreault Théophile Perreault et Joseph Léonard Thériault et Mageau
12, rue Principale, sud Magasin général et bureau de poste	Procule Ranger (5e commerce, après 1946)
8, rue Principale, sud <b>Casse-croûte Fritobec-Crémobec</b>  Hamelin tissus	<b>Irène et Nancy Caza</b> , Claudette Perron, France Gagnon, Sylvie Gagnon et Pierre St-Jean Marguerite Hamelin



*Commerce de Napoléon Vaillant au 29, rang III, est,  
dans les années '10*



*Le bout de la rue Principale, sud: à gauche: magasin  
Ranger (1923-1936), à droite: Hôtel des XV (1923-1938)*



*La meunerie, au 48, rue Principale, sud,  
au début des années '50*



*Hôtel de Constant Delhalle qui a brûlé au Grand feu de  
1922; en face de l'hôtel, le central téléphonique*



*Restaurant de Ubald Gamache, au 42, rue Principale, sud,  
dans les années '30*



*Garage de Thériault et Mageau, au 14, rue  
Principale, sud, vers 1925*

4, rue Principale, sud <b>Appareils électriques: Roy T.V. Service</b> Caisse populaire Contracteur-électricien	<b>Michel Roy</b>  Paul Hamelin
1, rue Principale, nord <b>Restaurant Maxime Nord Enr.</b> — <b>Fleuriste et animalerie</b> — Comptable Bijouterie et restaurant  Garage et essence, taxi Maison privée, écurie et transporteur	<b>Réjent Bergeron et Pierre Morais</b>  Régine Richard (locataire) Thérèse Ouellette et Raymond Rolando, Raymond Rolando et Jacques Furoy, Jacques Furoy et Rachel Bélanger Alvarez Rivard (locataire), Henri Furoy Josaphat Dupuis
3, rue Principale, nord <b>Bar l'Oasis</b> Bar Unik Salle de quilles	<b>Ghislain Léveillé</b> Réjean Labonté, Sylvie Dussault et Pat Lavallée Henry Furoy
5, rue Principale, nord Epicerie (fin 1977) Boutiques de chapeaux	Véronique Caza, Jean-Baptiste Caza, Ludovic Dupuis Cordélia et Virginie Caza
7, rue Principale, nord Magasins de meubles Salon de coiffure et vente de chapeaux Maison privée Barbier	Les meubles Latraverse, Alphonse Dubé (1940) Sylvia Gaudet-Dubé Frédéric Paradis Horace Dupuis
8-10, rue Principale, nord 8- Restaurant et pharmacie Restaurant chinois, salon de coiffure, magasin général, et magasin de lingerie et de tissus	Marcelle Vaillant Un Chinois  Alphonse Dupuis Cordélia et Virginie Caza
9, rue Principale, nord <b>Brassette des Copains</b>  Restaurant  Boucherie	<b>Rhéo Durocher</b> , Réal Gauvin et Guy Cyrenne, Jacques Plamondon Alma Caza, Rémi Martel, M.Duranceau, Josaphat Lambert Adrien Grandmont et Horace Dupuis
9, rue Principale, nord <b>Taxi Royal du Nord Inc.</b>	<b>Rhéo Durocher</b>
10, rue Principale, nord Magasin de tissus	Rachel et Thérèse Perreault
11, rue Principale, nord Couturier	Lucien Julien

13, rue Principale, nord Epicerie M.M. Epicerie Pier-Jo Epicerie-boucherie  Sellier	Paul Caza Pierre Beauvais Emmanuel Lachapelle, Edouard Lachapelle, Donoza Dion, René Voynaud, Joseph Morin J.D. Trudeau
14, rue Principale, nord <b>Bar-salon: Manoir Royal</b>  Hôtel Royal et écurie  Ecurie Ecurie et vendeur de machines agricoles Ecurie	<b>Gilles Furoy</b> , Johny Gaudet et Colette Robert, René Fournier Ronald Ashby, Zéphirin Dion, Odilon Houle, Aristide Brisson Ovila Berthiaume Albert Blouin Joseph Duchesne
17, rue Principale, nord <b>Meubles Leblanc</b> Magasin général	<b>Gérard Leblanc</b> Lionel Bergeron, René Voynaud, Zotique Caza, Charles Lamothe
20, rue Principale, nord <b>Gâteaux artistiques et Auto R. Leblanc</b> Dépositaire Chrysler Ecurie	<b>Diane et Richard Leblanc</b>  Hervé Leblanc Zénophile Caza
22, rue Principale, nord Poulailler Restaurant	Zotique Caza Alfred Whissell
30, rue Principale, nord <b>Casse-croûte Le Roi de la Patate</b>  Boutique de forge	<b>Marcel Plamondon</b> , Serge et Denise Desjardins, Jean Robert Eugène Caza, Amédé et Donat Breton, Eugène Nault, Zénophile et Théo Caza
31, rue Principale, nord <b>Équipement Norko Inc.</b>  Les entreprises Paul Leblanc enr. Garage  Boulangerie et restaurant Garage Magasin général Cordonnier	<b>Bertrand et Richard Bastien</b> ; Bertrand, Jacquelin, Richard et Robert Bastien Paul Leblanc Jean-Paul Doyon, Léonard Gauthier, Delvini Grandmont, Maurice Grandmont Rémi Martel, Joseph Martel Alice Grandmont Anselme Laquerre, Adélarde Paquin Alfred Renaud Alfred Crête
34, rue Principale, nord Réparation de télévision	Norbert Blais
35, rue Principale, nord Magasin de tissus et laine et boutique de cadeaux Magasin, restaurant, barbier et taxi Restaurant	Diane Leblanc  Wilbrod Falardeau Albert Rouleau, Lionel Lambert, Roland Gingras, Paul Hamelin





*Le coin Ontario-Principale à la fin des années '30.  
Sur ce coin, le garage de Henry Furoy*



*Le garage de Henri Furoy, au 1, rue Principale, nord,  
dans les années '50*



*La rue Principale, vers la fin des années '10*



*La rue Principale, dans les années '40*

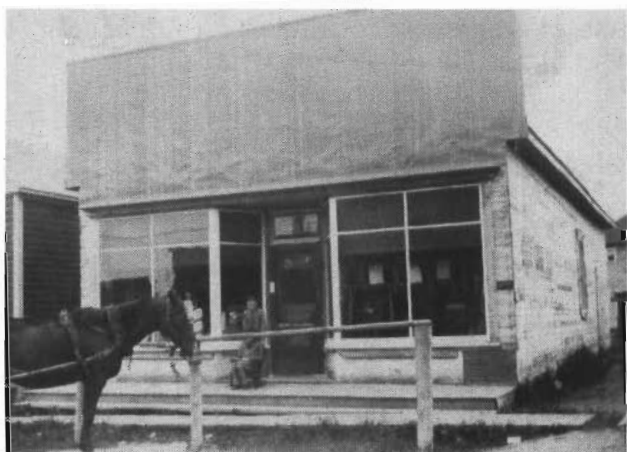

*Le magasin général de Ludovic Dupuis, au 5, rue  
Principale, nord, dans les années '30*



*Intérieur du commerce de Paul Hamelin, restaurant et  
pharmacie, au 37, rue Principale nord,  
à la fin des années '30*

37, rue Principale, nord Restaurant	Olivier Nadeau
49, rue Principale, nord Hôtel Central et écurie Restaurant, table de billard, cabines et écurie	Wilfrid Perron (1921-1938) Jean-Charles Racine
50, rue Principale, nord <b>Centre de rénovation Unitotal</b> Matériaux Yvon Robert Inc. (1969-1971) Robert & Fils (1959-1969) Robert & Dupuis, fils (1938-1959)	<b>Gilles et Yvon Robert</b> , Yvon Robert Yvon Robert, Florian et Yvon Robert François Robert François Robert et Marcus Dupuis
50, rue Principale, nord <b>Maison funéraire Robert et Fils, et Ambulances R. Robert Inc.</b>	<b>Richard Robert</b> , François Robert et fils
50, rue Principale, nord <b>Coiffure Sylvie Plus</b>	<b>Sylvie Rannou</b>
42, rue Principale, nord Boulangerie (1906-1917)	Constant Delhalle
53, rue Principale, nord <b>Gîte touristique</b> Agent d'immeuble G. Langlois Coiffeuse: Salon Louise (locataire)	<b>Noëlla et Bruno Laliberté</b> Bruno Laliberté Louise Bergeron
55, rue Principale, nord Salon esthétique Miche enr.	Micheline Pouliot
60, rue Principale, nord <b>Dépanneur 101 Enr.</b>	<b>Alain Ash</b> , Monic Ash
61, rue Principale, nord Sam Pizzeria	Hélène Lord
64, rue Principale, nord <b>Motel Coutu</b>  Salle de quilles	<b>Louise et Germain Touzin</b> , Gérard Leblanc, Rolland Morel, Florian Perron, Roger Coutu Wilfrid Caza et Albert Lalonde
64, rue Principale, nord <b>Garage: Speedy Welding Shop</b>	<b>Germain Touzin</b>
65, rue Principale, nord Service de comptabilité	Gérard Cliche
15, rue Catherine <b>Artisanat amérindien: Saugeen Handy</b>	<b>Craft Artisan du Québec et Joan McBride, responsable</b>
?, rue Algonquin <b>Contracteur minier</b>	<b>Normand McBride</b>

Réserve amérindienne <b>Ebénisterie: Karl's custom workshop</b>	<b>Karl Chevrier</b>
Réserve amérindienne <b>Taxi's Reserve</b>	<b>Maggie Polson</b>
32, Angus Drive <b>Dépanneur Chez Normand</b>	<b>Normand Nault</b>
46, route 101 nord <b>Taxi du Nord Enr</b>	<b>Sharon Chevrier</b>
1, rue Ontario <b>Comptables</b>	<b>Veillette, Allard et Lévesque;</b> Raymond, Chabot, Martin, Paré
16, rue Ontario <b>Stationnement</b> Epicerie Saguy Epicerie Bernard Garage	Dianis et Thérèse Aylwin, André Rhéaume Léo Bernard Léo Bernard
18, rue Ontario <b>Locaux commerciaux et logements</b> - Coiffure - Notaire Locaux commerciaux et logements - Pierretterie - Clinique médicale Deux classes d'élève au primaire Garage	<b>Dianis et Thérèse Aylwin</b> <b>Lina Gagnon</b> <b>Benoît Drolet</b> Raymond Bédard Pierrette Marcotte Padoue Simard 1958 (Léo Bernard, propriétaire) Léo Bernard, Léonard Denis
20, rue Ontario <b>Epicerie:</b> <b>Centre d'alimentation Saguy</b> Marché Richelieu Bar La Veilleuse Théâtre Idéal	<b>Ghislain Aylwin, Dianis et Thérèse Aylwin</b>  Paul Caza  Léonard Denis
27, rue Ontario <b>Dépanneur La Pierretterie</b> <b>et comptoir Sears</b> Dépanneur La Pierretterie Maison privée et écurie	<b>Michel Germain</b>  Pit Racine, Fernand Poitras André Bédard, Philippe Vallée, Jean-Baptiste Delay
31, rue Ontario <b>Restaurant Rendez-vous-Des-Quinze</b> Auberge et restaurant	<b>Noëlla Gravel, Michel Poulain, Paul Ducharme</b> Laurence et Léon Neveu
34, rue Ontario <b>Menuiserie: Armoires du Nord</b>	<b>Martial Loranger</b>
36, rue Ontario Garage de débosselage Manufacture de blocs de ciment	Jean-Paul Doyon Bernard Laferrière et Donat B. Trépanier

37, rue Ontario <b>Garage Honoré Fraser</b> Station Gilbert B.P. service et restaurant Garage et restaurant	<b>Honoré Fraser</b> Gérald de Lachevrotière et Gilbert Perreault Albert Touzin, Jacques Parent, Bernard Laferrière
38, rue Ontario <b>Quincaillerie:</b> <b>Les Matériaux Champoux Inc.</b>	<b>Mario et Pierre Champoux</b> , Yvon Champoux
39, rue Ontario <b>Comptabilité:</b> <b>Champagne, Trahan, Lavallée</b>	<b>Micheline Lemire</b>
43, rue Ontario <b>Motel Bel-Air et bar Le Bistro</b>	<b>Gisèle Gagnon</b> , Gilles Dussault et Gisèle Gagnon, Alphonse Gagnon, Paul Leblanc
53, rue Ontario <b>Restaurant Le Convoi (Truck Stop)</b>  Garage	<b>Réal Gauvin et Guy Cyrenne</b> ; Gérard Leblanc; Hilaire Caron; Paul Leblanc; Raymond Bédard, Raymonde Trudel, Fleurette Trudel et Jacques Côté; Henri Authier; Alphonse Gagnon; Paul Leblanc Donat Laliberté; Paul Leblanc
54, rue Ontario <b>Bar-salon: Bar du Nord</b> Hôtel du Nord	<b>Normand Paquette</b> Jacques Plamondon, Gérard Leblanc
61, rue Ontario <b>Bijouterie Henri</b>	<b>Henri Furoy</b> , Réal Furoy
65, rue Ontario <b>Restaurant Aux 3 étoiles</b>	<b>Henri Furoy</b> , Réal Furoy, Henri Furoy
67, rue Ontario <b>Vision Mode</b> Mode à tout	<b>Céline Champoux</b> Réal Furoy
69, rue Ontario <b>Transport: Express D.R. Ltée</b>  Garage	<b>Gérald Dussault</b> , Gérald Dussault et Raymond Rolando Gaston Boisvert
77, rue Ontario <b>Equipements forestiers:</b> <b>Arbronord Inc.</b>	<b>Robert Bastien</b>
84, rue Ontario <b>Steve's Gaz Bar</b> <b>King Konstruction</b>	<b>Steven King</b> <b>Howard King</b>



*Hôtel Central, au 49, rue Principale, nord,  
de 1921 à 1938*



*Epicerie Saguy, au 16, rue Ontario, vers 1980. Le  
commerce appartenait à Dianis et Thérèse Aylwin*



*Le Théâtre Idéal, 1955-1979*



*Théophile Perreault, forgeron, au 3, rue Langlois,  
vers 1925*



*Le commerce de Paul Hamelin, contracteur-électricien,  
qui était situé, au départ (dans les années '40), au 4,  
rue Principale, sud*



*Plusieurs personnes ont dansé à la Salle Bellevue,  
entre 1955 et 1978*

91, rue Ontario <b>Témisko (1983) Inc.</b>  Témisko  Paul Leblanc Inc. (1969) Moulin à scie	<b>Ghislain Bellehumeur et Ghislain Lemire, 20% des actions aux employés</b> Corporation Gestion La Vérendrye (1974) - Ghislain Bellehumeur, président Paul Leblanc et Ghislain Lemire Gérard Leblanc
104, rue Ontario <b>Équipement de fermes: Centre Laitier N-D-D-N Ltée et Entreprises sanitaires Inc.</b>	<b>Mario et Patrick Lauzon, Mario Lauzon</b>
4, rue Dupuis <b>Opération forestière Pagé et fils Inc.</b>	<b>Luc Pagé</b>
6, rue Dupuis <b>Rénovation Claude Caza enr.</b>	<b>Claude Caza</b>
15, rue Dupuis Contracteur et briqualeur	Jean-Jacques Côté
17A, rue Grenier Contracteur: construction et réparation	Rock Lemire
42, rue Robert Matériaux de construction (1920-1938) et entrepreneur de pompes funèbres	Alphonse Robert
1, rue Langlois <b>Coiffure Soleil du Nord</b> Magasin Quatre Saisons	<b>Lucie Champoux, Doris Roberge Thérèse Roberge</b>
3, rue Langlois Boutique de forge	Théophile Perreault
11, rue Langlois <b>Assurances: L'Industrielle-Alliance</b>	<b>Léane Romain</b>
13, rue Langlois <b>Garage Touzin Auto Body</b> Garage  Boutique de forge	<b>Réjean Touzin</b> Serge Bergeron, Jacques Lemieux, Aldas Cholette, Léveillé et Boileau, Jean-Paul Doyon Eugène Caza
36, rue Langlois Coiffure: Salon Lyne Poitras	Lyne Poitras (locataire)
12, rue Laforge <b>Salon de Beauté L'Eclipse</b>	<b>France Gagnon</b>
12, rue Laforge <b>Entrepreneur: Installations électriques Des-Quinze, ltée</b>	<b>Réal Hamelin, Paul Hamelin</b>

---

16, rue Laforge <b>Entrepreneur:</b> <b>Construction L. Plamondon</b>	<b>Luc Plamondon</b>
98, rue Laforge <b>Manufacture:</b> <b>Les Maisons Champoux Inc.</b>	<b>Mario et Pierre Champoux, Yvon Champoux</b>
20, rue Des Roulottes <b>Menuiserie A. Larose</b>	<b>André Larose</b>
40, rue des Roulottes <b>Dépanneur du Nord Enr.</b>	<b>Denis Renaud et Johanne Massy, Gérard Grenier, Jean Robert</b>
7, rue St-Michel, sud Cordonnier	Robert Fournier
25, rue St-Michel, nord <b>Coiffure: Couleurs Arc-en-Ciel</b>	<b>Gisèle Laplante</b>
25, rue St-Michel, nord <b>Distributeur Amway</b>	<b>Ernest et Gisèle Laplante</b>
8, rue Champoux <b>Entrepreneur: Dupuis Electrique</b>	<b>Yvan Dupuis</b>
22, rue Champoux <b>Représentante Tupperware</b>	<b>Jacynthe Gauthier</b>
50, rue Champoux <b>Equipement R. Champoux Inc.</b>	<b>Roland Champoux</b>
28, rue Leblanc Magasin de tissus	Hélène Rhéaume, Lise Lambert, Thérèse Aylwin
20B, rue St-Joseph <b>Produits naturels Bio-Plex</b>	<b>Lina Aylwin</b>
4, rue Des Scouts <b>Photo-Mania Enr.</b>	<b>Albert Prévost</b>
32B, rue Desjardins <b>Promotion G.D. enr.</b> Estéticienne	<b>Gilles Dussault</b> Gracia Laforge
37, rue Desjardins Commerçants de fourrures et petit magasin général-boucherie	Joseph Dumulon M. Robinson (même genre de commerce sur la rue Desjardins)
41, rue Desjardins Magasin général et entrepôt du quai	M. Legendre
108, 1e rue <b>Service de comptabilité</b>	<b>Rénald Leblanc</b>

---



---

42, rue Du Lac Réparations-remorquage A. Deshaies	André Deshaies
54, rue Du Lac <b>Entrepreneur: Entreprise électrique C. Villemure Inc.</b>	<b>Claude Villemure</b>
182, rue Du Lac Cultigrain Inc. (1981-1994) – évaluation de céréale et criblage du grain	Raymond Grenier, Armand Laforge et Marc et Jacques Lavigne
202, rue Du Lac Salle Bellevue et <b>Camping Bellevue</b>	<b>Gaétan Larivière</b> , Violette Larivière, Marie Denis, Jean-Baptiste Denis
314, rang Petit Nédelec Sud <b>La Chaudière à Ménés</b>	<b>Kim Heath</b>
821, rang Petit Nédelec Sud Usine Quévers: élevage de vers pour la pêche	Norbert Démoré, Robert Dugré, Ghislain Touzin et Nicole Séguin
Taxis	Luc Gauthier, Paulette et Henri Leclerc, Gérard Furoy, Pit Racine, Harry L'Heureux, Théophile Perreault, Léon Furoy, Wilfrid Perron

---



*Le "snowmobile" utilisé comme taxi par Léon Furoy, durant l'hiver, dans les années '30 et '40. Sur la photo, on aperçoit Mme Odilon Houle*



*Tous les jours, Roch et Stella Morin distribuait le lait de la ferme Jean Morin aux habitants du village, vers 1940*

**Document 4**  
**Les prêtres**

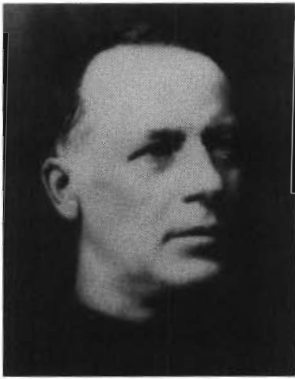

**1er missionnaire - 1885-1892**  
**Père François-Xavier Fafard, o.m.i.**

*F. X. Fafard o.m.i.*

François-Xavier, fils de Antoine, cultivateur, et de Christine Morel, naît le 19 octobre 1856, à Saint-Hugues de Bagot, Québec. Il étudie à l'école de Sorel, au noviciat de Lachine et à l'Université d'Ottawa. Il fut ordonné prêtre à Ottawa, le 22 mars 1885, par Mgr Thomas Duhamel.

Il se joint à la congrégation des Oblats. Le lendemain de son ordination, il quitte pour le Témiscamingue. Il arrive à la mission Saint-Claude, le 29 mars 1885.

Il fut missionnaire à Notre-Dame-du-Nord de 1885 à 1892. Il y construit la première chapelle en 1888, laquelle fut bénite le 18 août 1889. De 1892 à 1909, il fonde plusieurs missions à la Baie James: Albany, Winisk, Fort Hope, Attawapiskat, Martin Falls et Fort Severn. Il se dévoue à la mission de Maniwaki, de 1915 à 1935. Il travaille à Hull, au Manitoba et à Rougemont.

Il donne 54 ans de sa vie sacerdotale et le meilleur de son coeur aux Amérindiens. Il nous laisse quelques ouvrages en langue amérindienne.

Il décède à Rougemont, Québec, le 25 juin 1946. Il repose dans le cimetière oblat de Richelieu.

Une île dans la région de la Baie James porte son nom depuis 1958.

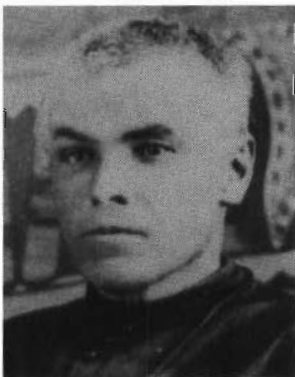

**2e missionnaire - 1892-1896**  
**Père Jean-Marie Nédelec, o.m.i.**

*J. M. Nédelec o.m.i.*

Jean-Marie naît à Berrien (Finistère), France, le 8 mai 1834, de Louis et de Marie Perse. Il étudie au grand séminaire de Quimper. Il fut ordonné prêtre dans cette ville, le 24 juillet 1859, par Mgr René-Nicolat Sergent, évêque de Quimper.

Il travaille dans son diocèse comme instituteur à Tréméoc et Saint-Gervais, jusqu'en 1861. Il entre au noviciat de Notre-Dame de l'Osier, le 1er octobre 1861, et fait profession le 5 octobre 1862.

De résidence à Notre-Dame-de-Bon-Secours, il est envoyé au Canada en 1863. Il se dévoue successivement à Betsiamites et à Témiscaming. Il est un des deux premiers prêtres à résider à Mattawa de 1869-1892. Alors, il vient oeuvrer à Notre-Dame-du-Nord, de 1892 à 1896.

Le père accomplit les pénibles missions de la Baie-James 21 fois, entre 1861 et 1891, ainsi que la mission des employés à la construction du chemin de fer de Mattawa (1879-1883), tout en s'occupant des chantiers d'hiver. Il est maître d'école, organise des écoles et construit des chapelles. On lui doit des ouvrages en langue amérindienne.

Les Amérindiens l'appellent Ka ishkwosot "celui que est brûlé", les Blancs, "Le petit Père brûlé" et l'archevêque de Québec, le "Petit zouave du bon Dieu".

Il décède à Mattawa le 24 février 1896. Un canton et un village de notre région portent son nom.



**1er déservant résident - 1896-1903**

**5e déservant résident - 1913-1918**

**Père Stanislas-Léon-Marie Beaudry, o.m.i.**

*S. Beaudry o.m.i.*

Fils de Elie, cultivateur, et de Clémence Chagnon, Stanislas naît à Saint-Dominique de Bagot, Québec, le 11 février 1863.

Il entre au noviciat de Lachine, le 14 août 1889, et prononce ses vœux perpétuels, au scolasticat Saint-Joseph, à Ottawa, le 8 septembre 1891. Il fut ordonné prêtre à Ottawa le 8 juin 1895, par Mgr Thomas Duhamel, archevêque d'Ottawa.

Il exerce son ministère à Notre-Dame-du-Nord, de 1896 à 1903. Il se rend ensuite à Ville-Marie d'où il construit des églises à Laverlochère, New Liskeard et Haileybury. Il oeuvre de nouveau à Notre-Dame-du-Nord, de 1913 à 1918, et ensuite à Montréal, au Cap-de-la-Madeleine, à Hull et à Ottawa.

Il prend sa retraite à Chambly-Bassin en 1940 où il décède le 7 octobre 1941. Il est inhumé dans le cimetière oblat de Richelieu.

En reconnaissance de son travail, un village et un lac portent le nom de Beaudry.

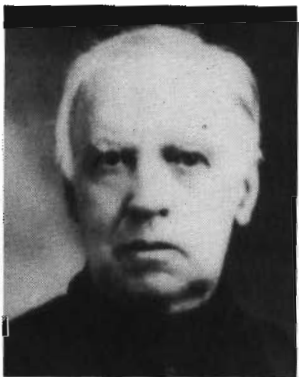

**2e déservant résident - 1903-1905**

**Père Jean-Pierre Guéguen, o.m.i.**

*J. P. Guéguen o.m.i.*

Jean-Pierre, naît à Ploudalmézeau (Finistère), France, le 18 septembre 1838, de Vincent Guéguen, commissionnaire, et de Marie-Ange Le Borgne.

Après ses études, au collège de Lesneven et au grand séminaire de Quimper, il entre au noviciat de Nancy et prononce ses vœux perpétuels à Marseille, le 17 février 1862. Il se rend au scolasticat d'Autun, où Mgr Jacques Jeancard, évêque de Cérame, l'ordonne prêtre, le 5 juin 1863.

Il arrive au Canada en 1864, pour travailler à Maniwaki, puis à Ville-Marie (1865-1886). Malgré une santé fragile, il s'occupe des chantiers de la Mauricie, retourne à Maniwaki, puis à Notre-Dame-du-Nord de 1903 à 1906. De nouveau, il se rend à Maniwaki où il décède le 22 octobre 1909. Il repose dans le cimetière de cette paroisse.

On lui doit plusieurs ouvrages en langue amérindienne. Un canton et une rivière de la province conservent sa mémoire.



**3e déservant résident - 1905-1910**

**Père Armand Laniel, o.m.i.**

*A. Laniel P<sup>re</sup> O.M.I.*

Armand naît à Sainte-Geneviève de Pierrefonds, le 27 juillet 1866, de Michel et de Aurélie Robillard. Il étudie aux petit et grand séminaires de Montréal, de 1879 à 1887. Il entre au noviciat de Lachine, le 16 février 1887 et fait profession perpétuelle au scolasticat Saint-Joseph, à Ottawa, le 17 février 1889. Il fut ordonné prêtre à Ottawa, le 25 mai 1891, par Mgr Thomas Duhamel.

Le père réside à Maniwaki et assume la charge des missions amérindiennes du Lac-Barrière, du Grand-Lac-Victoria et de Saint-Boniface d'Egan, de 1891 à 1904, puis, à Notre-Dame-du-Nord, où il fut supérieur de 1904 à 1910. Il travaille à la paroisse Notre-Dame de Hull (1910-1921) puis à Ville-LaSalle (1921-1928).

Il décède à Lachine, Québec, le 22 mars 1928 et l'on transporte son corps dans le cimetière oblat de Richelieu.

Il laisse à la postérité un important dictionnaire algonquin-français demeuré manuscrit. Un bureau de poste et un village portent son nom.



**4e déservant résident - 1910-1913**

**Père Joseph, Moïse Desjardins, o.m.i.**

*J.M. Desjardins. O.M.I.*

Moïse naît à Saint-Augustin-des-Deux-Montagnes, Québec, le 13 août 1863, de Pierre, cultivateur et de Flavie Hubert-Dutrisac.

Il fréquente le collège Sainte-Thérèse de Blainville de 1875 à 1883, puis il entre au noviciat de Lachine le 13 septembre 1884. Il prononce ses voeux perpétuels au scolasticat Saint-Joseph, à Ottawa, le 17 octobre 1886. Il est ordonné prêtre, à Ottawa, le 31 mai 1890, par Mgr Thomas Duhamel.

De 1890 à 1910, il travaille dans les missions de Ville-Marie, Ottawa, Lachine, Saint-Sauveur, Maniwaki, Ville-Marie, de nouveau, Mattawa et Hull. Il est curé de Notre-Dame-du-Nord de 1910 à 1913. Il travaille à la construction du pont qui porte son nom. Il oeuvre de nouveau à Saint-Sauveur, Hull, Québec et Maniwaki où il décède le 11 mai 1930. Il est inhumé dans le cimetière paroissial.

Un lac dans le district d'Abitibi conserve aussi sa mémoire.

**5e déservant résident - 1913-1918: Père Beaudry, o.m.i.**

**Voir page 493**



**6e déservant résident - 1918-1920**  
**Père Gédéon Bellemare, o.m.i.**

*G. Bellemare o.m.i.*

Gédéon naît à Louiseville, Québec, le 13 mai 1868, de Paul, cultivateur et de Adéline Masse.

Il fait ses études au collège de Trois-Rivières (1881-1887), puis il entre au noviciat de Lachine, le 7 septembre 1887. Il prononce ensuite ses voeux perpétuels au scolasticat Saint-Joseph, à Ottawa, le 8 septembre 1889. Il étudie au scolasticat de Rome (1892-1893) d'où il revient pour cause de santé. Il est ordonné prêtre à Ottawa, le 23 décembre 1893, par Mgr Thomas Duhamel.

Il oeuvre à la mission de Mattawa, de 1894 à 1898. Puis, il se retrouve successivement à Hull, à Maniwaki et à Ottawa, jusqu'en 1918. Alors, il devient curé de Notre-Dame-du-Nord, pour deux ans. Puis, il oeuvre dans l'Ouest canadien jusqu'en 1933. De retour au Québec, il devient maître des novices à Saint-Laurent, jusqu'en 1946. Puis, il retourne en Saskatchewan jusqu'en 1964 et il passe les dernières années de sa vie à l'hôpital Taché de Saint-Boniface, Manitoba où il décède le 3 avril 1967. Il a été inhumé dans cette paroisse.

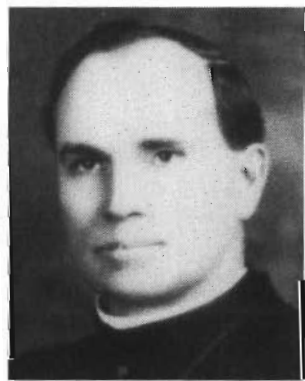

**7e déservant résident - 1920-1921**  
**Père Ovila-François Paquette, o.m.i.**

*O. Frs. Paquette o.m.i.*

Ovila naît à Ripon, Québec, le 29 juillet 1877, de Joseph, cultivateur, et de Aurélie Paquette.

Il fréquente le juniorat du Sacré-Coeur, à Ottawa de 1894 à 1899. Il entre au noviciat de Lachine, le 1er août 1899 et y fait profession le 2 août 1900. Il prononce son oblation perpétuelle au scolasticat Saint-Joseph d'Ottawa, le 8 septembre 1901, et est ordonné prêtre, à Ottawa, le 17 juin 1905, par Mgr Thomas Duhamel, archevêque du lieu.

D'abord, il enseigne au scolasticat des Pères oblats, et est vicaire à la paroisse Sainte-Famille d'Ottawa, en 1906-1907. Il se rend ensuite à Mattawa, de 1907 à 1914, chargé des dessertes de Mackey, Stone Cliff, Deux-Rivières, Eau-Claire et des chantiers. Il y est supérieur de 1914 à 1917, et ensuite curé de Hearst, 1917-1919 où il construit des églises et des écoles à Hearst, à Grant, à Folyet, à Moonbeam et à Kapuskasing. Il est curé-fondateur de Moombeam en 1919-1920, curé de Notre-Dame-du-Nord en 1920-1921 et fondateur de la paroisse de Kapuskasing de 1921-1925. Il se mérite le titre de "Père du chemin de fer" par ses travaux le long de la ligne.

Il retourne à Ottawa pour devenir successivement, aumônier des Soeurs du Bon-Pasteur (1925-1928), curé de la paroisse Sainte-Famille (1928-1930) et enfin supérieur et curé à Maniwaki (1931-1936).

Il décède à Ottawa, le 15 janvier 1936. Il repose dans le cimetière paroissial de Maniwaki.



**1er curé - 1921-1929**

**Mgr Joseph Gauvin, p.d.**

*Joseph Gauvin ptre*

Fils de Joseph, meunier, et de Elisabeth Gauvin, Joseph naît à l'Ancienne-Lorette, le 19 novembre 1881. Il étudie sa théologie au Grand séminaire de Québec. Il est ordonné prêtre le 3 mai 1908, à la basilique de Québec, par Son Eminence le cardinal Bégin. Il oeuvre deux ans dans son diocèse, avant de venir au Témiscamingue, à l'automne 1910.

Il devient successivement curé des paroisses suivantes: Saint-Bruno-de-Guigues, 1910, Guérin, 1911, Notre-Dame-du-Nord, 1921 et Lorrainville, 1929 à 1952.

Mgr Louis Rhéaume lui confère l'Investiture de prélat domestique de Sa Sainteté Pie XII, le 15 septembre 1950.

Il décède à l'hôpital Notre-Dame-de-l'Espérance, à Québec, le 15 mars 1952. Après un premier office religieux auprès de sa famille dans sa paroisse natale, on ramène son corps à Lorrainville où Mgr Rhéaume officie au service solennel, le 21 mars. Il repose dans le cimetière de sa paroisse.

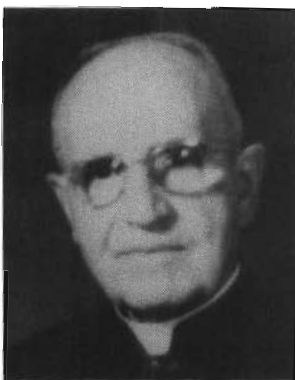

**2e curé - 1929-1931**

**Mgr Alphonse Dupuis, p.d.**

*Alphonse Dupuis Pte*

Fils de Napoléon et de Eléonore Latulipe, Alphonse naît à Saint-Isidore de Prescott, diocèse d'Ottawa, le 27 mars 1890. Il est ordonné prêtre à la cathédrale d'Ottawa, le 19 septembre 1914. Jusqu'en 1917, il remplit différentes fonctions dans le diocèse de Haileybury. Puis, il devient chancelier de ce diocèse de 1917 à 1924. En 1927, il est nommé prélat domestique de Sa Sainteté le Pape Benoît XV.

Il fut curé de la paroisse Saint-Isidore de Laverlochère pendant quelques mois, puis curé de celle de Notre-Dame-du-Nord, de 1929 à 1931, ensuite de celles de Fabre et de Lorrainville jusqu'en 1955. Cette même année, il assume la fonction de vicaire général à l'évêché, jusqu'en 1972. En 1958, Sa Sainteté le Pape Pie XII l'honore du titre de Protonotaire apostolique.

Il prend sa retraite en 1972 et il décède dans un hôpital de Montréal, le 12 août 1975. Les funérailles ont eu lieu à l'église Sainte-Croix de Haileybury, vendredi le 15 août. Il repose dans le cimetière de cette ville.





**3<sup>e</sup> curé - 1931-1933**

**Abbé Joseph-Mathieu Lagrevol**

*M Lagrevol p<sup>tr</sup>.*

Fils de Jean-Baptiste et de Philomène Fraisse, Joseph-Mathieu naît le 6 août 1884 à Saint-Just, Haute-Loire, France.

Il étudie chez les Pères du Sacré-Coeur à Issoudun, France, en Angleterre et au Grand Séminaire de Québec. Il est ordonné prêtre à Québec, pour les Pères missionnaires du Sacré-Coeur, par le cardinal Louis-Nazaire Bégin, le 3 mai 1908 et incardiné au diocèse de Haileybury.

Il fut curé de Notre-Dame-du-Nord de 1931 à 1933. Puis il se retire à Sherbrooke, le 15 décembre 1933, et dessert temporairement les paroisses environnantes, en l'absence de leur curé, tout en étant un aide régulier au ministère à la paroisse Saint-Patrice de Magog, de 1933 à 1966.

Il décède à l'hôpital d'Youville de Sherbrooke, le 30 janvier 1972. Les funérailles eurent lieu à la cathédrale Saint-Michel de Sherbrooke. Il repose dans la crypte de cette basilique cathédrale.



**4<sup>e</sup> curé - 1933-1940**

**Abbé Esdras Whissell**

*Esdras Whissell p<sup>tr</sup>.*

Esdras, fils de Norbert et de Cornélia Charlebois, naît le 18 octobre 1900, à Saint-André-Avellin, Québec. Etant encore jeune, il déménage avec ses parents, à Cochrane, Ontario.

Il fait ses études classiques et théologiques à Ottawa et est ordonné prêtre le 5 février 1928, à Haileybury, par Mgr Louis Rhéaume. Il exerce son ministère comme vicaire dans cette même ville, avant de devenir curé à Notre-Dame-du-Nord, de 1933 à 1940.

Par la suite, il devient curé à la cathédrale Sainte-Antoine de Timmins. Victime d'un cancer, il décède dans cette ville le 22 janvier 1945, à l'âge de 44 ans et 3 mois. Il repose dans le cimetière de Timmins.



**5<sup>e</sup> curé - 1940-1952**  
**Abbé Louis-Charles Côté**

*L. Ch. Côté*

Louis-Charles, fils de Alfred Côté et de Odile Bouchard, naît le 28 juin 1904, à Petite Rivière Saint-François, et baptisé le 30, à l'église de la paroisse.

Il fait ses études classiques au Petit Séminaire de Québec et ses études théologiques au Grand Séminaire de Québec (1 an) et au Grand Séminaire d'Ottawa (3 ans), de 1918 à 1926. Il est ordonné prêtre à Sainte-Anne de Beau-

pré, le 25 mai 1930.

Il exerce son ministère sacerdotal à l'Evêché d'Haileybury - 6 mois - puis à La Tuque de 1931 à 1935. Il est curé fondateur de la paroisse d'Evain et de la desserte d'Arntfield, de 1935 à 1940. Il devient successivement curé de Notre-Dame-du-Nord de 1940 à 1952, de Lorrainville, 1952-1962 et de la paroisse Saint-Michel de Rouyn-Noranda 1926-1972. Ensuite, il fonde le foyer Saint-Raphaël, à Rouyn, pour prêtres retirés et personnes âgées, de 1972 à 1975.

Puis, il se retire à Sainte-Anne-de-Beaupré où il décède le 25 juillet 1991, à l'âge de 87 ans.

Il était prêtre depuis 61 ans. Il avait été nommé Chanoine en 1958 et Prêlat d'Honneur, en 1963. Mgr Jean-Guy Hamelin présida le dernier adieu du doyen de notre presbyterium.

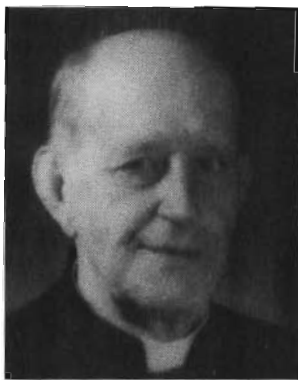

**6<sup>e</sup> curé - 1952-1968**  
**Abbé Louis-Michel Roberge**

*L.-M. Roberge*

Louis-Michel, fils de Anselme et de Geneviève Farly, naît le 14 février 1896, à Saint-Cuthbert, comté de Berthier. Il est le 2<sup>e</sup> d'une famille de 11 enfants.

De 1911 à 1918, il fait son cours classique au Séminaire de Joliette. Il étudie en théologie au scolasticat des Clercs de Saint-Viateur, à Joliette, pendant un an. Il enseigne de 1919 à 1922; puis on le retrouve étudiant en théologie au Grand Séminaire de Québec, jusqu'en 1926, année de son

ordination, le 12 février.

De 1926 à 1932, il exerce son ministère comme vicaire, à la paroisse Saint-Esprit, comté de Montcalm, à Lanoraie et à Saint-Jean de Matha. Il arrive à Macamic, à la fin d'août 1932, et l'année suivante, il est vicaire à la paroisse Saint-Michel de Rouyn.

Il devient curé à Montbeillard, à la mi-août 1933. On fête ses noces d'argent dans la prêtrise, en mai 1951. Il quitte cette paroisse le 17 août 1952, pour devenir curé à Notre-Dame-du-Nord où il y demeure jusqu'à la fin du mois d'août 1968.

Alors, il se retire à Saint-Cuthbert, pour jouir de sa retraite, puis à la paroisse Saint-Pierre de Joliette où la maladie le frappe gravement. Il meurt le 6 février 1973 et il est inhumé à Saint-Cuthbert, son village natal.



**7e curé - 1968-1973**

**Mgr Alexandre Robitaille, p.d.**

*Alexandre Robitaille, p.d., curé*

Alexandre, fils de François et de Sophie Alexander, naît le 7 janvier 1909, à Montréal. Il étudie à l'école Laménais et au collège Sainte-Marie, Montréal, de 1914 à 1929. Il va au Grand Séminaire de Montréal et au scolasticat des Jésuites, pour poursuivre ses études théologiques de 1921 à 1929. Il est ordonné prêtre le 1er avril 1933, à l'église du Gesù, à Montréal.

Il exerce diverses fonctions: assistant-préfet au collège Sainte-Marie, Montréal, 1933; professeur au collège Bréboeuf, 1934; secrétaire, chancelier et procureur au diocèse d'Haileybury, 1937; curé à Malartic, 1953-1956 et de 1956-1968; curé à Notre-Dame-du-Nord de 1968 à 1973 et enfin curé de Cadillac jusqu'en 1975. Il prend alors sa retraite au Foyer Saint-Raphaël de Rouyn, en 1975, puis en 1984, à l'Accueil Youville de Rouyn-Noranda.

Il décède à cette dernière résidence, le 24 juin 1992, à l'âge de 83 ans. Ses funérailles eurent lieu samedi le 27 juin, à la paroisse Saint-Martin-de-Tours, de Malartic.



**8e curé - 1973-1984**

**Père Marcel Foisy, c.s.v.**

*Marcel Foisy, c.s.v., curé*

Fils de Joseph-Armand et de Lucia Gamache, Marcel naît le 1er octobre 1918, à Montréal, et est baptisé le même jour, à la paroisse Saint-Edouard.

Il fait ses études primaires et classiques, à Joliette, de même que son Ecole normale. Après, il poursuit ses études théologiques au scolasticat Saint-Charles, de Joliette et à l'Institut de Pastorale des Dominicains, à Montréal.

De 1943 à 1953, il s'occupe tour à tour de la pastorale scolaire et du ministère paroissial à Rawdon, Joliette et Rouyn. En 1953, il devient directeur au Collège de Roberval et à partir de 1956, prédicateur de retraites à la Maison Querbes, de Joliette. De 1961 à 1973, il devient successivement responsable de la Pastorale scolaire à l'Ecole normale de Rigaud, directeur de Pastorale au séminaire de Joliette et aumônier national des Guides catholiques du Canada. Puis, de 1973 à 1984, il oeuvre comme curé à la paroisse Saint-Joseph de Notre-Dame-du-Nord et curé à Sainte-Marguerite-du-Lac-Masson de 1984-1993.

Il est maintenant à la retraite depuis le mois de juillet 1993.



**9e curé - 1984-1987**  
**Abbé Alexandre Roberge**

*Alexandre Roberge*

Fils de Alcide et de Marie-Louise Turcotte, Alexandre naît le 20 septembre 1923, à Fabre. Il poursuit ses études classiques au collège Sacré-Coeur de Sudbury. En 1946, il commence ses études théologiques à l'Université Saint-Paul d'Ottawa. Il est ordonné prêtre, à Belleterre, le 8 juin 1950, et il célèbre sa première messe à Fabre.

D'abord, il exerce son ministère comme vicaire, à Haileybury, Guigues, Rouyn et Ramore. De 1959 à 1963, il est curé à Latulipe et à Timmins. A partir de 1972, il devient curé de Laverlochère et de Fugèreville jusqu'en 1981. Il s'implique beaucoup auprès des jeunes et dans la pastorale paroissiale. Curé à Notre-Dame-du-Nord de 1984 à 1987, il se retrouve, présentement, curé à la paroisse Sainte-Bernadette, de Rouyn-Noranda.

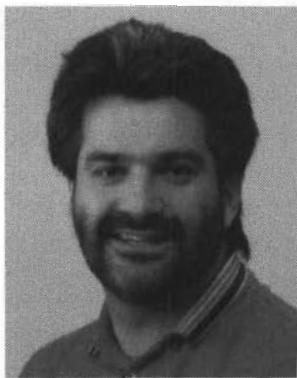

**10e curé - 1987-1992**  
**Abbé Pierre Larivière**

*Pierre Larivière*

Fils de Emilien et de Théodora Bisson, Pierre naît le 23 janvier 1949, à Rouyn-Noranda et est baptisé le 30, à la paroisse Saint-Joseph. Il poursuit ses études secondaires au Petit Séminaire Saint-Michel de Rouyn, de 1960 à 1966, et ses études classiques, au Collège Saint-Jean-Vianney, de Montréal, 1966-1968. Il fait ses études théologiques à l'Université Saint-Paul, à Ottawa, 1968-1973. Puis, il se spécialise en sciences de l'Éducation, à l'Université du Québec, en Abitibi-Témiscamingue. Il est ordonné prêtre le 7 juin 1974, à la paroisse Saint-Joseph de Rouyn-Noranda.

Son ministère sacerdotal l'amène à cumuler plusieurs responsabilités. De 1973 à 1977, il est professeur de catéchèse et de français, au séminaire Saint-Michel, tout en étant animateur de pastorale, au séminaire; vicaire dominical, à la paroisse Saint-Joseph; responsable diocésain de la liturgie et de l'ACLE; aumônier chez les Soeurs de la Charité d'Ottawa; aumônier de la fédération des femmes canadiennes-françaises, en même temps qu'il prépare des émissions télévisées.

Puis, il devient vicaire à la paroisse Sacré-Coeur-de-Jésus, de Rouyn-Noranda, en 1978-1980 et curé de Granada, de 1980-1986. Après une année d'études, il exerce son ministère comme curé, à Notre-Dame-du-Nord, de 1987 à 1992. Depuis, il se retrouve comme curé à la paroisse Saint-Martin-de-Tours, de Malartic.

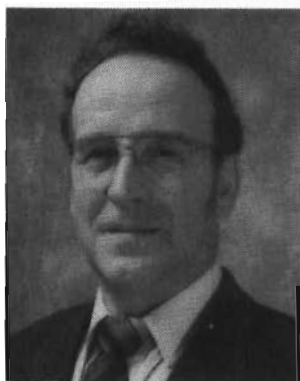

### **11<sup>e</sup> curé - 1992-1993**

#### **Abbé Gérard Lecompte**

*Gérard Lecompte curé*

Fils de Ernest et de Juliette Rivest, Gérard naît le 6 novembre 1935, à Saint-Maurice de Dalquier, et est aussi baptisé dans cette paroisse. Il complète ses études primaires et secondaires, à Malartic, jusqu'en 1954, et ses études classiques, à Rouyn, en 1954-1956. Il obtient successivement un baccalauréat en philosophie et une licence en théologie, au séminaire universitaire Saint-Paul, à Ottawa, de 1957 à 1963. Cette dernière année, le 2 juin, il est ordonné prêtre à Malartic. De 1963 à 1966, il complète une licence en Lettres, à l'Université Laval.

Puis, il enseigne au séminaire Saint-Michel, à Rouyn-Noranda, de 1966 à 1974. Par la suite, il devient successivement curé à la paroisse Notre-Dame-de-Lourdes, de Lorrainville, jusqu'en 1981, et à Saint-Bruno-de-Guigues, jusqu'en 1989, année où s'ajoute la paroisse de Saint-Eugène, jusqu'en 1992. En 1992-1993, il se retrouve curé des paroisses de Guigues, Nédelec et Notre-Dame-du-Nord. Il conserve les cures de Guigues et Nédelec en 1993-1994. Puis, s'ajoute la charge de vicaire administratif de Notre-Dame-du-Nord, en 1995.



### **12<sup>e</sup> curé - 1993-1994**

#### **Abbé Henri Giroux**

*Henri Giroux*

Fils de Roland et de Liliane McDonald, Henri naît à Sturgeon Falls, Ontario, le 26 novembre 1949. Il fait ses études primaires et secondaires, dans sa paroisse natale. Il poursuit ses études universitaires en sciences avec concentration en géologie, à l'Université Laurentienne de Sudbury, de 1968 à 1972. Il travaille alors comme géologue et enseigne au niveau secondaire. Puis, il complète ses études théologiques à l'Université Saint-Paul, à Ottawa, en 1978-1987. Il fut ordonné prêtre le 12 novembre 1983, à la paroisse Saint-Joseph, de Rouyn-Noranda.

Il exerce son ministère comme vicaire à la paroisse Saint-Joseph, de Rouyn-Noranda, à partir de 1983; comme curé à la paroisse Sainte-Agnès de Bellecombe, en 1987-1988 en y ajoutant la paroisse Blessed Sacrament, de Rouyn-Noranda. Après un année sabbatique en 1990, il devient vicaire à la paroisse Saint-Joseph de Rouyn-Noranda. Actuellement, il exerce son ministère comme curé, à la paroisse Saint-Joseph de Notre-Dame-du-Nord, depuis 1993.

**Sources:**

1. Chancellerie du diocèse de Rouyn-Noranda
2. Chancellerie du diocèse de Timmins
3. Chancellerie du diocèse de Sherbrooke
- 4, Dictionnaire biographique des Oblats de Marie-Immaculée
5. Ecrits des curés eux-mêmes
6. Les années du curé Michel, Patrimoine de Montbeillard

## **Document 5**

### **Les enseignantes et les enseignants**

**Avis aux lecteurs:**

**Cette liste n'est pas nécessairement complète et exacte car, pour les années antérieures à 1955, elle a été établie presque entièrement de mémoire.**



### *Institutrices des écoles rurales à Notre-Dame-des-Quinze*

#### Ecoles des rangs 4 et 5

1908-	Mlle Samson
-1911	Mlle Virginie Dussault
1911-1918	Mlle Valérie Ferland
Vers 1915:	Construction d'une nouvelle école.
1918-1919	Mlle Florida Dusablon
1919-1922	Mlle Dolorès Vezina
1922-1930	Mlle Rachel Rivard
1924:	L'école est déménagée (école du coin à Bouchard).
1930-1931	Mlle Thérèse Morissette
1931-1932	Mlle Thérèse Morissette
	Mlle Aline Morissette
1932-1933	Mlle Aline Morissette
1933-1935	Mlle Rachel Rivard
1935-1936	Mlle Claire Laperle
1936-1937	Mlle Théodora Lafontaine
1937-1941	Mlle Simone Martel
1941-1942	Mlle Thérèse Martel
1942-1943 (2 classes)	Mlle Rita de la Chevrotière
	Mlle Rita St-Jean
1943-1944 (2 classes)	Mlle Madeleine Larouche
	et Mlle Madeleine Rivard
	Mlle Rita St-Jean
1944-1946 (2 classes)	Mlle Gabrielle Touzin
	Mlle Béatrice Zoé Touzin
1946-1947 (2 classes)	Mlle Eva Guilbault
	et Jacqueline Champoux
	Mlle Julienne Guilbault
1947-1948 (2 classes)	Mlle Anita Dupuis
	Mlle Anne-Marie Champoux
1948-1949 (2 classes)	Mlle Maria Brisson
	Mlle Anne-Marie Champoux
1949-1951 (2 classes)	Mlle Isabelle Lacasse
	Mlle Anne-Marie Champoux

Une nouvelle école est construite à l'été 1951.

1951-1953	Mlle Thérèse Plamondon
1953-1956	Mlle Laura de la Chevrotière
1956-1958	Mlle Jacqueline Champoux
	Mme Eva Leblond
1958-1959	Mlle Monique Baril
	Mme Anne-Marie St-Arnaud
1959-1961	Mme Jacqueline de la Chevrotière

Fermeture: été 1961. L'école est vendue à Lorenzo Vaillant avec le terrain.

---

**Ecole du rang 3**

---

1913-1915	Mlle Amanda Roy
1915-1916	Mlle Emilienne Gariépy
1916-1917	Mlle Delphine Perreault Mlle Lucia Gendron
1917-1918	Mlle Angéline Ladouceur
1918-1919	Mlle Alphonsine Boutin
1919-1920	Mlle Ludivine Dusablon
1920-1921	Mlle Blanche Delhorme
1921-1922	Mlle Angéline Cotnoir (4 mois)
1922-1923	Mlle Rose-Delima Paiement
1923-1925	Mlle Alvina Richard
1925-1926	Mlle Pauline Lanouette
1926-1927	Mlle Legault Mlle Yvonne Sirard Mlle Fernande Lysight
1927-1928	Mlle Cécile Drolet
1928-1930	Mlle Blanchette
1930-1931	Mlle Anne-Marie Jodoin
1931-1932	Soeur Sainte-Eugénie
1932-1935	Mme Eva Larouche

Fermeture: juin 1935. Les enfants vont à l'école du village. Xavier St-Arnaud a loué l'école vers 1937 pour y habiter. La maison a été vendue en 1946, à Joseph Lanouette.

---

---

**Ecole des Côtes à Perreault**

---

1924-1929	Mlle Jeanne Vaillant
1929-1930	Mlle Lucienne Lavallée
1930-1931	Mlle Laura Filion
1931-1933	Mlle Jeanne Tessier
1933-1934	Mlle Marcelle Touzin
1934-1936	Mlle Marie-Marthe Gauthier
1936-1937	Mlle Simone Martel
1937-1939	Mlle Hélène Martel
1939-1941	Mlle Marie-Rose Martel
1941-1942	Mlle Lucille Grenier
1942-1943	Mlle Gertrude Lacasse
1943-1944	Mlle Denise St-Pierre
1944-1945	Mlle Anne-Marie Champoux
1945-1946	Mlle Anne-Marie Champoux Mlle Hélène de la Chevrotière
1946-1947	Mlle Isabelle Lacasse
1947-1949	Mlle Rachel Rivard
1949-1951	Mlle Hélène Lanouette
1951-1953	Mlle Dolorès Fontaine
1953-1955	Mlle Thérèse Grimard
1955-1956	Mme Eva Leblond

1956-1957	Mme Eva Leblond Mme Lauriane Paquin-Routhier
1957-1958	Mlle Cécile Rivard
1958-1960	Mlle Marielle St-Arnaud
1960-1961	Mme Thérèse Laliberté
1961-1962	Mme Anne-Marie St-Arnaud

Fermeture: été 1962. L'école est vendue à Marc Perreault.

---

### **Ecole du rang 6**

---

1938-1939	Mlle Fernande Leclerc
1939-1941	Mlle Hélène Martel
1941-1947	Mlle Rachel Rivard
1947-1951	Mlle Thérèse Plamondon
1951-1953	Mlle Laura de la Chevrotière
1953-1954	Mlle Anna Laforge
1954-1956	Mlle Irène Bergeron
1956-1957	Mme Irène Laliberté-Bergeron
1957-1960	Marguerite Baril-Côté
1960-1962	Mlle Mariette Perreault

Fermeture: été 1962. L'école est vendue à Bruno Laliberté.

---

## ***Institutrices des écoles rurales à Notre-Dame-du-Nord***

---

### **Ecole du rang 1**

---

Première école: Petite bâtisse en bois équarri

1922-1924	Mlle Valérie Caza
-----------	-------------------

Ouverture de la nouvelle école: Probablement en 1924

1924-1926	Mlle Lia Descôteaux
1926-1928	Mlle Rachel Mathieu ou Descôteaux
1928-1931	Mme Amanda Vaillant
1931-1932	Mlle Marcelle Vaillant
1932-1934	Mlle Béatrice Bédard
1934-1936	Mlle Cécile Martel
1936-1938	M. Emile Baril
1938-1940	Mlle Geneviève Morin
1940-1942	Mlle Marie-Jeanne Lacasse
1942-1943	Mme Eva Larouche M. Gilles Baril

Fermeture: Été 1943. Les enfant vont à l'école "chez Perron".

---

---

**Ecole du rang 2**

---

Location chez Adélarde Perron (au 791, route 101, nord)

1921-1924	Mlle Jeannette Laferrière
Construction de l'école "chez Perron", située au coin du rang 2, sur le côté nord de la route 101.	
1924-1926	Mlle Alice Laquerre
1926-1927	Mlle Gilberte Perreault
1927-1929	Mlle Angéline Cotnoir
1929-1930	Mlle Gabrielle Jodoin
1930-1932	Mlle Béatrice Bédard
1932-1936	Mlle Simone Martel
1936-1937	Mlle Laurette Beauséjour
1938-1939	Mlle Lucille Grenier
1939-1940	Mlle Lucienne St-Pierre
1940-1941	Mlle Rachel Rivard
1941-1942	Mlle Gertrude Lacasse
1942-1943	Mlle Hélène Martel
1943-1944	Mlle Madeleine Larouche

Nouvelle école construite par Théophile Trépanier de Nédelec

1944-1948	Mlle Madeleine Rivard
1948-1950	Mlle Carmen Fontaine
1950-1953	Mlle Thérèse Morin
	Mlle Jacqueline Champoux
1953-1956	Mlle Anita Dupuis
1956-1957	Mme Rachel Perron-Trépanier
1957-1958	Mlle Reine-Aimée Henri
1958-1959	Mlle Jeanne d'Arc Lanouette
1959-1960	Mlle Marie-Ange Demers

Fermeture: été 1960. L'école est vendue et déménagée à l'été 1961.

---



---

**Ecole du rang Petit Nédelec**

---

1924-1925	Mlle Ubaldine Larouche
1925-1926	Mlle Alice Laquerre
1926-1927	Mlle Pauline Lanouette
1927-1928	Mlle Antoinette Morin
1928-1930	Mlle Béatrice Bédard
1930-1931	Mlle Pauline Cloutier
1931-1932	Mlle Angéline Bédard

Fermeture: été 1932. Les enfants vont à l'école du village.

---

**Enseignants et enseignantes de l'école de la Réserve  
(liste incomplète)**

---

**Ouverture de la première école: 1876**

---

Ouverture d'une école: 1893-	1893 Mlle Marion Legg
1907:	Construction d'une école à la réserve
1910-	Soeur Monique (Soeur du Sacré-Coeur de Saint-Jacqu)
1920-1922	Mme Adrien Marcoux
1947	Construction d'une école neuve. Elle ouvre en 1948.
1934-1950	Soeur Jean de l'Eucharistie (Marie-Anne Brouillard), s.g.c.
1950-1953	Soeur Louis-de-France, s.g.c.
1953-1954	Soeur Saint-Jean-Baptiste (Pauline Boisvert), s.g.c.
1953-1958	Soeur Marie-Christine, s.g.c.
1954-1957	Soeur Marie-Théophile, s.g.c.
1957	Soeur Saint-Célestin, s.g.c.
1957-1958	Soeur Sainte-Chantal, s.g.c.
1960-1963	Mlle Thérèse Rivest
1965-1966	Mme Annette Gagnon (maternelle)
-1972	Mme Rose-Aimé Chouinard, directrice et enseignante
1972-1974	Mme Louise Valiquette (pré-maternelle et maternelle)
1972-1986	Mlle Thérèse Perreault, directrice et enseignante
1974-1988	Mme Gisèle Rannou (pré-maternelle et maternelle)
1976-1986	M. Rémi Côté
1986-1996	Mme Arline Chasle, directrice

---

**Ecoles du village****1893 Ouverture de l'école du village**

1908-1910	Soeur Marie-Aimée (Soeur de l'Immaculée Conception)
1910-	Soeur Ernestine (Soeur du Sacré-Coeur de Saint-Jacqu)
Deux classes:	
1918-1924	Mlle Rosa Dubéhié Mlle Marie-Anna Dubéhié
1924-1926	Mlle Marcelle Vaillant Mlle Lucienne Larouche
1926-1927	Mlle Lucienne Lavallée Mlle Marcelle Vaillant
1927-1928	Mlle Solange Bellehumeur Mme Brisson
1928-1929	Mlle Gertrude Morin Mlle Solange Bellehumeur
1929-1930	Mlle Gertrude Morin Mlle Bruchésie

**Soeurs Grises de la Croix enseignantes  
(maintenant Soeurs de la Charité d'Ottawa):**

1930 à 1935:	vieille école du village
1935 à 1959:	couvent
1959 à 1965:	école Saint-Joseph
1930-1932	Soeur Marie-Sophie, <i>directrice</i>
1930-1932	Soeur Joseph-Hermann
1932-1934	Soeur Sainte-Eugénie
1932-1936	Soeur Saint-Gaëtan, <i>directrice</i>
1934	Soeur Saint-Jean-Climaque
1934-1937, 1939-1940, 1942-1943 et 1956	Soeur Claire-Madeleine
1935-1936	Soeur Saint-Julien
1936-1938	Soeur Saint-Charles-Spinola, <i>directrice</i>
1936-1938	Soeur Saint-Rocque
1937-1939	Soeur Simone-de-Marie
1938-1939	Soeur Sainte-Julienne
1938-1941	Soeur Sainte-Croix, <i>directrice</i>
1939-1940	Soeur Jeanne-Alice
1940-1941	Soeur Sylve-de-la-Croix
1940-1941	Soeur Paul-Marie
1941-1942	Soeur Sainte-Valérie, <i>directrice</i>
1941-1942	Soeur Aimée-de-Jésus
1941-1942	Soeur Sainte-Augustine
1941-1942 et 1948-1949	Soeur Sainte-Herménégilde
1942-1943	Soeur Marie-Alfred, <i>directrice</i>
1942-1950	Soeur Sainte-Adrienne

1942-1943	Soeur Colombe-du-Précieux-Sang (musique et ens. général)
1943-1946	Soeur Marie-Béatrice, <i>directrice</i>
1943-1944	Soeur Jeanne-Elizabeth (musique et ens. général)
1944-1945	Soeur Sainte-Thérèse-de-l'Eucharistie
1945-1948	Soeur Pierre-André
1946-1949	Soeur Bernadette-de-Lourdes, <i>directrice</i>
1945-1949	Soeur Léo-Paul (musique)
1949-1951	Soeur Charles-Etienne, <i>directrice</i>
1949-1951	Soeur Thérèse-de-la-Passion
1949-1953	Soeur Marie-Bibiane (musique et ens. général)
1950-1952, 1963-1965	Soeur Saint-Cyrille
1951-1953	Soeur Jean-Guy (musique)
1951-1956	Soeur Isabelle-des-Anges, <i>directrice</i>
1952-1954	Soeur Sainte-Candide
1953-1954	Soeur Saint-Pierre-Claver
1954-1956	Soeur Saint-Viateur
1953-1955	Soeur Lucille-Madeleine (musique)
1954-1955	Soeur Claire-du-Sauveur
1955-1956	Soeur Louise-de-Marie
1956-1959	Soeur Saint-Pierre-de-Vérone, <i>directrice</i>
1956-1957	Soeur Julienne-de-Falconieri
1956-1959	Soeur Jean-Denis
1958-1959	Soeur Sainte-Chantal
1958-1964	Soeur Marie-Christine
1959-1961	Soeur Saint-Emmanuel
1959-1962	Soeur Pauline-du-Sauveur (Lucienne Gaudet)
1959-1965	Soeur Françoise-Marie, <i>directrice</i>
1959-1960	Soeur Marie-de-la-Garde (Jeanne-Mance Lafontaine)
1960-1963	Soeur Jeanne-du-Sauveur
1961-1963	Soeur Albert-René (Yvonne Quevillon)
1962-1963	Soeur Nicole-Thérèse
1963-1965	Soeur Monique-de-la-Passion (Claudette Dessureault)
1963-1965	Soeur Marie-Bernadette (Nellie Bowen)

### Enseignants pour les garçons de 6e à 9e année

#### *Au couvent:*

1941-1943	Jean Landry
1943-1945	Rolland Tremblay
1945-1946	Aimé Robitaille
1946-1947	Aimé Marchand
1947-1949	Emile Baril

#### *A l'extérieur du couvent, dans le magasin de Théophile Perreault:*

1949-1951	Emile Baril
1950-1951	Mme Anne-Marie St-Arnaud



---

**Clercs de Saint-Viateur, enseignants à l'école Notre-Dame (collège)**

---

1951-1955	Frère Lapointe, Normand, <i>directeur</i>
1951-1952	Frère Lavoie, Maurice
1952-1953	Frère deGranpré, Gabriel
1952-1953	Frère Venne, Germain
1953-1954	Frère Lefebvre, Roger
1953-1954	Frère Lemoine, Jean-Guy
1954-1955	Frère Bonneau, Lucien
1954-1955	Frère Roy, Dominique
1955-1958	Frère Valois, Léonard, <i>directeur</i>
1955-1957	Frère Roy, Raymond
1956-1957	Frère Bilodeau, Claude
1957-1959 et 1961-1962	Frère Caron, Marius
1957-1958	Frère Baron, François
1958-1961	Frère Bellehumeur, Albini, <i>directeur</i>
1958-1959 et 1962-1963	Frère Dumontier, Julien
1959-1961	Frère Allard, Georges-Etienne
1959-1961	Frère Philippon, Victor
1961-1964	Frère McKenna, Gérard, <i>directeur</i>
1962-1963	Frère Melançon, Gilles
1963-1964	Frère Bellehumeur, Albini

---



---

**Enseignants laïques au primaire**

---

Avant 1951:	au couvent
1951-1959:	au couvent ou à l'école Notre-Dame
1959-1965:	école Notre-Dame ou école Saint-Joseph
1965-1969:	école Notre-Dame
1969-1980:	école Notre-Dame ou école Saint-Joseph
après 1980:	école Saint-Joseph

*Directeurs et directrices:*

1965-1966	Soeur Jean-Denis s.g.c.
1966-1969	Soeur Marie-Alice Roy s.g.c.
1969-1983	Albert Prévost
1983-1995	Michel Dessureault

*Secrétaires:*

1969-1970	Morin, Monique
1970-1971	Robert, Colette Gaudet
1971-1972	Naud, Marie-Paule Lehoux
1972-1983	Larose, Jeannine Morin
1983-1996	Lacroix, Ginette Béliveau

*Enseignantes et enseignants:*

1949-1969	Rivard, Rachel
1954-1955	Fontaine, Dolorès
1955-1956	Pleau, Colette
1955-1956, 1961-1966 et 1968-1972	Laliberté, Thérèse Plamondon
1956-1962	Perron, Rollande
1956-1958 et 1965-1973	Morin, Laura de la Chevrotière
1957-1958, 1966-1968 et 1971-1973	St-Arnaud, Anne-Marie Champoux
1958-1961	Rivard, Cécile
1958-1959	Lacasse, Geneviève
1959-1961	Lanouette, Jeanne d'Arc
1960-1963	Martel, France
1960-1969	Lanouette, Louise
1961-1964	Martel, Huguette
1961-1965	Perron, Pierrette
1962-1965	Voynaud, Micheline
1962-1963	Grimard, Françoise
1962-1972	Perreault, Thérèse
1962-1969	Caza, Estelle
1963-1975	Caza, Hélène Bédard
1964-1969	Brisson, Fernande
1964-1966	Bois, Ghislaine
1965-1967	Gratton, Carmelle
1966-1969	Voynaud, Nicole
1966-1967	De la Chevrotière, Jacqueline Laforge
1965-1967	Descôteaux, Françoise
1967-1974	Rannou, Gisèle Dussault
1967-1971	St-Arnaud, Anita Dupuis
1967-1968	Bellehumeur, Lisette Laplante
1967-1990	Cliche, Célyne Sylvain
1967-1968	Larouche, Bernadette Ethier
1968-1969	Perron, Marcelle Trépanier
1968-1969	Lafond, Guylaine Lavallée
1969-1971	Boucher, Lorraine
1969-1971	Patoine, Lise
1969-1980	Julien, Diane Robert
1969-1976	Bergeron, Marielle Paquin
1969-1986	Nat, Eliette Mongeau
1971-1974	Laliberté, Monique Morin
1971-1972	Mongrain, Hélène Plamondon
1971-1972	Valiquette, Louise
1971-1972	Morel, Yvon
1972-1973	Desforges, Gabrielle Tessier
1972-1974	Béliveau, Soeur Gemma
1972-1979	Lysight, Soeur Isabelle
1973-1989	Giroux, Victoria Lemire
1973-1974	Bournival, Nicole
1973-1996	Pilon, Jocelyne Jacques
1973-1975	Roy, Jeanne
1972-1981	Mongrain, Gaétan
1973-1974	Beaulieu, Marie-Paule Lacasse
1973-1974	Perreault, Jeanne Tessier
1976-1977	Bédard, Martine Mercier

1976-1980 et 1988-1993	Bellehumeur, Michèle Bellemare
1974-1980	Bergeron, Cécile
1976-1978 et 1982-1983	Cotnoir, Fleurette Bergeron
1976-1977	Henri, Hélène Mainville
1975-1979	Lavallée, Fernande
1976-1977	Fournier, Paule Raymond
1977-1981 et 1989-1996	Dussault, Denise Rocheleau
1974-1975 et 1977-1996	Roy, Marie-Claire Lupien
1976-1978	Rhéaume, Charlotte Cloutier
1975-1976	Vachon, Céline
1974-1976	Rivard, Lise
1974-1976	Nault, Gabrielle Labelle
1981-1996	Bélanger, Françoise Labelle
1979-1994	Roy, Rosane Descôteaux
1978-1981	Bastien, Denise Barrette
1979-1981	Beauséjour, Jeanne Gauthier
1978-1979	Arseneault, Renée
1979-1982	Smith, Laurette Laliberté
1979-1982	Cloutier, René
1978-1979	Furoy, Francine Leblanc
1980-1981	Trudel, Annette Boucher
1980-1981, 1982-1989 et 1990-1996	Rocheleau, Idèle
1993-1996	Lafrenière, Evelyne
1994-1996	Robert, Louise
1988-1996	Trudel, Mario
1975-1976, 1977-1978, 1979-1980 et 1987-1988	Beaugard, Ghislaine Gervais
1975-1981 et 1982-1985	Scalabrini, Réjeanne
1984-1987	Fortier, Nathalie
1987-1991	Girard, Huguette
1987-1991	Lajeunesse, Chantale
1991-1992	Thivierge, France
1992-1996	Simard, Nathalie
1991-1996	Bergeron, Josiane
1976-1981	Roy, Ghislaine Charette

*Autres membres du personnel:*

1976-1983-	Foisy, Marcel, prêtre (aumônier)
1990-1992	Larivière, Pierre, prêtre (pastorale)
1992-1996	Mercier, Fernande (pastorale)
-1969-1977	Descôteaux, Albert (concierge)
1975-1977	Postras, Fernand (concierge)
1977-1990	Côté Gérard (concierge)
1976-1978	Perreault, Henriette Robitaille (surveillante)
1977-1978	Dubé, Jacques (surveillant)

*Bibliotechniciennes (temps partiel)*

Gilbert, Lyne  
 Beaugard, Ghislaine Gervais  
 Lacasse, Françoise  
 Blais, Huguette Farley

---

**Enseignants laïques au secondaire**

---

*Ecole Saint-Joseph - filles:*

1961-1965	Lacasse, Marie-Paule
1961-1965	Rivard, Jacqueline
1963-1964	Leblanc, Georgette (anglais - temps partiel)
1964-1965	Leblanc, Suzanne (anglais et solfège)

*Ecole Notre-Dame - garçons:*

1963-1965	Ritchot, Charles-Eugène ( <i>directeur</i> en 1964-1965)
1964-1965	Banville, Gérard
1964-1965	Robichaud, Jean-Claude

---

**Enseignants à l'école Saint-Joseph, de 1965 à 1969 - secondaire**

---

*Directrices:*

1965-1966	Soeur Marguerite Dufrost, s.g.c.
1966-1967	Soeur Germaine Lalonde, s.g.c.
1967-1969	Soeur Marie-Claire Denis, s.g.c.

*Enseignants et enseignantes:*

1965-1966	Donald Daoust
1965-1966	Donald Rocheleau
1965-1966	Lionel Lacasse
1965-1966	Micheline Voynaud
1965-1969	Jacqueline Rivard
1965-1966	Soeur Joseph-des-Lys (Liliane Morin), s.g.c.
1965-1966	Soeur Rollande-du-Sacré-Coeur, s.g.c.
1965-1967	Soeur Marie-de-la-Garde (Jeanne-Mance Lafontaine), s.g.c.
1965-1967	Soeur Marie-Bernadette (Nellie Bowen)
1966-1967	Louiselle Pilon
1966-1968	Laurette Laliberté-Smith
1966-1969	Marie-Paule Lacasse
1966-1969	Eddy Beauregard
1966-1969	Henri Desrochers
1966-1969	Père Hyacinthe Dupuis, aumônier, c.s.v.
1966-1969	Frère Paul-André Guillemette, c.s.v.
1966-1967	Soeur Anita Therrien, s.c.g.
1967-1968	Denise Brisson-Laforge
1967-1969	Aldé Daoust
1967-1969	Laurier Bédard
1967-1969	Albert Prévost
1967-1968	Soeur Albert-René (Yvonne Quevillon), s.g.c.
1968	Soeur Bernadette Marchand
1967-1968	Soeur Rollande Savoie, s.g.c.
1967-1968	Soeur Marjolaine Bellehumeur, s.g.c.
1967-1969	Frère Rosaire Lamy, c.s.v.
1968-1969	Anne-Marie Grenier

1986-1996	Bédard, Michel	Concierge
1984-1990	Bédard, Raymonde	Surveillante
1993-1996		Cafétéria
1976-1977	Bélangier, Luc	Gardien de nuit
1977-1978	Béliveau, Agathe	Commis Bibliothèque
1984-1989		Magasinière
1970-1971	Béliveau-Lacroix, Ginette	Secrétaire
1995-1996	Blais-Farley, Huguette	Bibliothèque
1976-1996	Boissonneault-Caza, Irène	Concierge
1992-1993	Boucher, Josée	T.E.S.
1989-1993	Brisson, Josée	Orientation
1971-1976	Brisson, Roger	Gardien de nuit
1976-1986		Concierge
1990-1992	Brisson, Sylvie	T.E.S.
1984-1996	Bureau, Micheline	Infirmière
1991-1995	Cardinal, Lucie	T.E.S.
1975-1978	Casse, André	Orientation
1979-1982	Caya, Luc	Stagiaire
1982-1996		Concierge
1972-1984	Caza-Blais, Pierrette	Secrétaire
1993-1995	Charette, Carole	Psych. éducatrice
1989-1996	Chevalier, Dyane	Psychologue
1970-1973	Corriveau, Clément	Ouvrier d'entretien
1970-1971	Côté, Claude	Gardien de nuit
1975-1976	Côté, Jacqueline	Appariteur lab.
1976-1990	Côté, Jeanne-D'Arc	Appariteur lab.
1970-1971	Cyrenne, Marcel	Gardien de nuit
1988-1989 et 1990 - 1991	DeLachevrotière, Claude	T.E.S.
- 1976	Delay, Philippe	Concierge et surveillant
1993-1996	Descôteaux, Micheline	Cafétéria
1976-1987	Desjardins, Denise	Aide-domestique
1981-1985	Desrochers, Soeur Thérèse s.c.o.	Pastorale
1979-1980	Démoré, Pauline	Conseillère pédagogique
1975-1976	Doyon-Brisson, Jacinthe	Aide-domestique
1979-1989	Dubois, Serge	Orientation
	Duchesne, Jeanne	Cafétéria
1979-1980	Dupuis, André	Absence élèves
1970-1974	Père Dupuis, Hyacinthe c.s.v.	Aumônier
1987-1996	Duquette, Yvette	Travailleuse sociale
1975-1994	Durand, Denis	Conseiller pédagogique
1992-1996	Dussault-Rannou, Gisèle	Pastorale
1979-1983	Falardeau, Ghislain	Audio-visuel
1990-1995		Tech. laboratoire
1975-1976	Gagnon, Gisèle	Aide domestique
1976-1977		Secrétaire
1977-1978		Appariteur lab.
1987-1990	Gauthier, Luc	Ouvrier d'entretien
1969-1986	Germain, Camil	Cafétéria
	Germain, Josée	
1971-1972	Germain, René	Orientation
1982-1988	Germain, Onil	Cafétéria
1969-1989	Germain, Simone	Cafétéria
1975-1989	Gervais, Clément	Concierge
1990-1991	Girard, Jacques	Psyco. éducatu
1989-1990	Girard, Marc	T.E.S.
1981-1989	Grondin, Carole	Surveillante

1989-1996	Jacob, Jeanne	Cafétéria
1992-1996	Lacasse, Carol	Cuisinier
1980-1995	Lacasse, Charles	Ouvrier d'entretien
1990-1992	Lacasse, Francoise	Bibliotechnicienne
1993-1996	Lacasse, Jean-Yves	Ouvrier d'entretien
1970-1972	Lacroix, Gisèle	Cafétéria
1978-1979	Laforge, Gracia	Bibliothécaire
1972-1974	Lafrenière, Robert	Cons. pédagogique
1976-1977	Laliberté, André	Audio-Visuel
	Lalonde, Claude	Audio-Visuel
	Lalonde, Hélène	Aide-domestique
1970-1980	Lamarche, Elise	Infirmière
1985-1986	Lambert, Lise	Cafétéria
1970-1973 et 1976-1977	Lanouette, Louise	Bibliotechnicienne
1980-1984	Lanouette, Suzanne	Infirmière
1986-1996	Laplante, Suzane	Concierge
1971-1996	Larocque, Cécile	Secrétaire
1975-1976	Lavigne, Jacques	Concierge
1970-1973	Lavigne, Jean-Marie	Concierge
	Lortie, Elizabeth	Cafétéria
1970-1971	Marcoux, Gaétanne	Secrétaire
1977-1979	Marcoux, Rita	Bibliothécaire
1970-1971	Marchand, Luc	Appariteur
1992-1994	Massy, Joanne	T.E.S.
1981-1996	McLaren, Audrey	T.E.S.
1976-1977	McLean-Damphouse, Marie	Aide-concierge
1971-1976	Morel, Marie-France	Secrétaire
1984-1996	Morin-Larose, Jeannine	Secrétaire
1973-1988	Morin, Roch	Ouvrier d'entretien
1977-1980	Nolet, Donald	Service social scolaire
1995-1996	Paquin, Joanne	T.E.S.
1975-1976	Perreault, Clément	Gardien de nuit
1976-1977	Perreault, Gilbert	Gardien de nuit
1975-1976	Perreault, Médard	Gardien de nuit
1972-1996	Perron, Suzanne	Agente de bureau
	Pleau, Nicole	Cafétéria
1975-1976	Postras, Fernand	Concierge
1971-1974	Poudrier, Patrick	Appariteur
1980-1984		Magasinier
1975-1991	Rivest, Laura	Conseillère pédagogique
1975-1976	Robert, Gisèle	Aide-domestique
1975-1977	Robert, Réal	Cons. inf. scolaire
1975-1982	Romain, Isidore	Concierge
1970-1973	Romain, Maria	Aide-domestique
1980-1987	St-Georges, Emilie	T.E.S.
1969-1971	Trépanier, Jocelyne	Secrétaire
1976-1977	Trudel, Yvette	Aide-domestique
1974-1975	Père Venne, André c.s.v.	Aumônier
1974-1976	Voynaud, Yvon	Audio-Visuel

## ***La toponymie***



Plusieurs toponymes utilisés dans la région et à Notre-Dame-du-Nord trouvent leur origine dans la langue algonquaine, tandis que d'autres proviennent de noms de personnages ayant marqué à divers degrés l'histoire de la région.

**Lac Témiscamingue:** d'origine algonquaine, signifie «eaux profondes», ou lac aux eaux profondes. Témiscamingue désigne également la région québécoise qui longe le lac du même nom. Du côté ontarien, on emploie la graphie Timiskaming ou Temiskaming.

**Rivière Des-Quinze:** cette section de la rivière des Outaouais relie le lac Des-Quinze et le lac Témiscamingue et tient son nom du fait qu'il y avait une série de 15 rapides sur la rivière, avant la construction des barrages, au début des années 1910.

**Tête-du-Lac:** nom employé pour désigner la partie supérieure du lac Témiscamingue où il y avait un campement saisonnier algonquin et plus tard, une mission catholique algonquaine et une communauté canadienne-française.

**Anichinabe:** les Algonquins se nommaient eux-mêmes de cette façon et cela signifie «êtres humains».

**Sagi wan icana bi:** les Témiscamingues se nommaient ainsi, ce qui veut dire: «Peuple dont la résidence principale est la tête du lac».

**Oba'djonasa'gin:** nom du village de la bande algonquaine de la tête du lac signifiant: courant étroit à l'embouchure de la rivière, ainsi nommé pour décrire la topographie du village de Nord Témiscamingue.

**Saguay:** nom algonquin qui signifie «eau qui sort des rochers» et qui désigne la tête du lac.

**Réserve amérindienne de Témiscamingue:** Réserve amérindienne située à la tête du lac Témiscamingue, le long de la rivière Des-Quinze, dans le canton Nédélec. Il s'agit du territoire concédé aux Algonquins par le gouvernement fédéral en 1853. Elle a été aussi désignée sous le nom de Réserve de Nédélec.

**Baie Paulson:** baie située à la tête du lac Témiscamingue, à proximité du village de Notre-Dame-du-Nord. Elle tient son nom de la première famille résidante de la Réserve amérindienne, William Polson qui s'y établit avec sa famille élargie en 1856. La différence entre la graphie du nom de famille et celle du nom de cette baie provient du gouvernement du Québec.

**Île du Chef:** île située dans la partie nord du lac Témiscamingue, à proximité de Notre-Dame-du-Nord. Cette île était la propriété de la famille Massinakijik de laquelle provenait le chef des Témiscamingues. Le Chef y avait un campement et lors de réunions spéciales, tous les membres de la bande y campaient et il y avait des parties de chasse communautaire.

**Guigues:** canton proclamé en 1881, nommé ainsi en l'honneur de Mgr Joseph-Eugène-Bruno Guigues (1805-1874), 1er évêque du diocèse d'Ottawa en 1847. Deux paroisses de ce canton ont aussi reçu son nom: Saint-Bruno-de-Guigues et Saint-Eugène-de-Guigues. Ces deux localités portent communément les noms de Guigues et de Saint-Eugène.

**Nédélec:** canton proclamé en 1909 où s'élève également la municipalité du même nom. Ce toponyme veut commémorer l'oeuvre d'un missionnaire des Algonquins, le père oblat Jean-Marie Nédélec (1834-1896).

**Notre-Dame-des-Quinze:** nom retenu pour désigner la municipalité locale située du côté sud de la rivière Des-Quinze, fondée en 1913. Elle a aussi porté le nom de municipalité de la partie nord du Canton Guigues, puis de Notre-Dame-des-Quinze du canton Guigues.

**Murray City:** nom donné au village de Notre-Dame-du-Nord, en 1906, en l'honneur de Thomas Murray (1836-1915), ancien député fédéral et provincial en Ontario. Il a été un important homme d'affaires de Pembroke et de North Bay, oeuvrant dans les secteurs du commerce de détail, du bois et de la fourrure. En 1902, il achète les lots 6 à 9, 12 à 18 et 21 du rang Front-Rivière-Des-Quinze (la partie ouest de l'actuel village) des Algonquins, et il fait faire un plan d'arpentage du village qui porte son nom. Il exploite également un commerce à cet endroit, qui est aussi appelé North Temiskaming ou Témiscamingue-Nord.

**North Temiskaming, Témiscamingue-Nord, Nord-Témiscamingue:** nom donné au village au début du siècle, alors que le vocable anglais prédomine. Ce nom est utilisé concurremment à celui de Murray City et c'est également le nom donné au bureau de poste. À compter des années 1910, le nom de North Temiskaming ou Témiscamingue-Nord s'imposera.

**Municipalité du canton Nédelec:** nom donné à la municipalité locale fondée en 1909 dont le territoire englobe l'ensemble du canton Nédelec. En 1919, il y a scission et fondation de deux municipalités locales: municipalité de la partie Nord du canton Nédelec (qui deviendra la municipalité de Nédelec) et la municipalité de la partie sud du canton Nédelec (Notre-Dame-du-Nord).

**Municipalité de la partie sud du canton Nédelec:** nom retenu en 1919 pour la municipalité issue de l'ancienne municipalité du canton Nédelec. Les contribuables choisirent d'abord le nom de la municipalité de Cambrai, du nom d'une ville française occupée par les Allemands de 1914 à 1918 et qui a été libérée par les Canadiens en octobre 1918. Malgré les démarches effectuées par les contribuables et le conseil municipal, on se ravisa et, en août 1919, on opta pour le nom de municipalité de la partie sud du canton Nédelec. En 1927, le Conseil municipal demande et obtient la permission de changer le nom de la municipalité en celui de Témiscamingue Nord, qui deviendra Notre-Dame-du-Nord, l'année suivante.

**Judge:** petit hameau situé à proximité de la frontière, en Ontario. Il doit son nom aux premiers résidents, les Judge qui remontent la rivière Blanche en 1893 et s'y établissent. Judge était aussi le nom du bureau de poste. Ses habitants canadiens-français s'identifient davantage à la localité de Notre-Dame-du-Nord qu'à celle, voisine, de Belle-Vallée. Ils assistent aux services religieux à Notre-Dame-du-Nord et s'impliquent activement aux niveaux communautaire, économique et religieux dans les organismes de cette dernière localité.

**Les Côtes à Perreault:** situées dans le rang V, sur la route entre Notre-Dame-des-Quinze et Saint-Bruno-de-Guigues, ces côtes sont ainsi baptisées en l'honneur des familles Perreault qui ont longtemps demeuré dans ce secteur.

**Route à Gamache:** située à la frontière de Notre-Dame-des-Quinze et de Guigues. Cette route conduit à Saint-Eugène et doit son nom à la famille Ubald Gamache qui y demeurait et possédait la terre longeant la route.

Finalement, mentionnons que le gentilé pour les résidents de Notre-Dame-du-Nord est **Notre-Damien**.

## Liste des sigles

ICO	Upper Ottawa Improvement Company
O.C.D.L.	Organisation centrale des Loisirs
U.P.A.	Union des producteurs agricoles
U.C.C.	Union catholique des cultivateurs
C.I.P.	Canadian International Paper
U.C.F.R.	Union catholique des Fermières rurales
A.F.E.A.S.	Association féminine d'Education et d'Action sociale
C.R.D.A.T.	Conseil régional de développement de l'Abitibi-Témiscamingue
SUCO	Service universitaire Canadien outremer
H.E.C.	Hautes études commerciales
T.E.S.	Technicien en éducation spécialisée



## Table des matières

<b>Partie 1: Histoire de Notre-Dame-du-Nord, 1896-1996 .....</b>	<b>1</b>
<i>Introduction .....</i>	<i>2</i>
<i>Chapitre 1: La colonisation et la population .....</i>	<i>9</i>
Les dates de fondation .....	10
La colonisation .....	10
La population .....	19
<i>Chapitre 2: La Bande algonquine de Témiscamingue .....</i>	<i>23</i>
La Réserve amérindienne de Témiscamingue .....	24
Le mode de vie ancestrale .....	26
Pressions sur le territoire de la Réserve .....	28
<i>Chapitre 3: Les chantiers et la drave .....</i>	<i>33</i>
Les marchands de bois .....	35
Le travail en forêt .....	39
Le flottage du bois et La Gap .....	43
<i>Chapitre 4: L'agriculture .....</i>	<i>55</i>
Les agriculteurs-bûcherons, 1890-1960 .....	56
Le monde rural en mutation, 1960-1995 .....	64
Les fermes et la population rurale .....	67
Les associations agricoles .....	74
La coopération .....	76
L'industrie laitière et la beurrerie .....	78
<i>Chapitre 5: Les municipalités locales et les affaires municipales .....</i>	<i>85</i>
La municipalité de Notre-Dame-du-Nord .....	86
La municipalité de Notre-Dame-des-Quinze .....	95
La fusion des deux municipalités .....	102
La municipalité de Notre-Dame-du-Nord depuis 1951 .....	103
L'évaluation municipale .....	108

<i>Chapitre 6: Infrastructures et services</i> .....	111
Transports et communications .....	112
Les commerces, les industries et les services .....	118
La Caisse populaire Desjardins .....	122
L'aménagement des cours d'eau .....	125
Les services médicaux .....	126
Les loisirs, les sports et la culture .....	129
<i>Chapitre 7: De la mission Tête-du-Lac à la paroisse Saint-Joseph</i> .....	137
L'époque de la mission Tête-du-Lac .....	138
La Paroisse Saint-Joseph-de-Notre-Dame-du-Nord .....	143
<i>Chapitre 8: L'éducation au village et à la campagne</i> .....	153
Les commissions scolaires locales .....	154
Les années 1960 et l'éducation .....	161
Les communautés religieuses .....	163
<i>Conclusion</i> .....	168
<i>Références</i> .....	170
<b><i>Partie 2: Les organismes</i></b> .....	<b>181</b>
<b><i>Partie 3: Familles d'hier et d'aujourd'hui</i></b> .....	<b>233</b>
<b><i>Partie 4: Les documents</i></b> .....	<b>455</b>
<i>Document 1: Le terrier de Notre-Dame-du-Nord</i> .....	457
<i>Document 2: Les Algonquins de la Réserve, en 1892</i> .....	473
<i>Document 3: Les commerces</i> .....	477
<i>Document 4: Les prêtres</i> .....	491
<i>Document 5: Les enseignantes et les enseignants</i> .....	503
<i>La toponymie</i> .....	521
<i>Liste des sigles</i> .....	524