



aide-foreur pour la compagnie Morissette Diamond Drilling. De 1989 à 1994, il travaille pour Hydro-Québec (Némiscau à la Baie Jame) comme peintre et, par la suite, comme ouvrier civil. Depuis novembre 1994, il est accidenté du travail, ce qui le limite dans ses déplacements.

De son côté, Solange travaille en éducation. Dans sa carrière, elle enseigne trois ans à Fabre, deux ans à Latulipe et 28 ans à Béarn. Elle s'implique, durant 10 ans, comme animatrice en initiation sacramentelle au niveau de la paroisse. Après 33 ans donnés en éducation, Solange prend sa retraite en juin 2000. Depuis, elle fait du bénévolat. À partir de 1991, elle fait partie du comité de liturgie. Elle est secrétaire pour l'Association des retraités et retraitées de l'enseignement du Québec, secteur C, depuis juillet 2000. Elle est également secrétaire du Club du Bonheur de Lorrainville, depuis avril 2001, et membre du conseil d'administration de ce club, depuis septembre 2000. Elle participe aussi à l'élaboration du livre de familles pour le centenaire de Lorrainville. Vous pouvez nous croire, des textes, elle en tape une tonne.

Depuis 2001, Martial et Solange passent plus de trois mois en Floride l'hiver, ce qui est bénéfique pour la santé de Martial.



Dany, Édith, Marco



## LEMIRE, Origène et JULIEN, Simone



Conrad, Ghislaine, Jacqueline, Origène, Doris, Firmin, en médaillon Simone

l'aînée ayant 14 ans, la famille se réunit à nouveau dans le rang 6, à Guigues, sur la ferme paternelle (Joseph (Ti-Rock)). Ils y demeurent environ trois ans pour, ensuite, s'acheter une ferme au rang 3 à Guigues.

Origène décède le 2 décembre 1970, à l'âge de 61 ans, à la suite d'une maladie pulmonaire. En 2006, Doris, Jacqueline et Conrad habitent toujours au Témiscamingue. Firmin décède le 11 août 2006, à Gatineau. Quant à Ghislaine, elle vit toujours à Gatineau.



« Tout homme est enfermé dans le cercle d'un mot : son nom. »

Mallarmé



**L**EMIRE, Pierre et **R**OCH, Lyne

 Pierre, Émile, Josaphat Lemire



*Simon, Pierre, François et Lyne*

À Lorrainville, Pierre s'implique dans le comité des Loisirs et il fait partie des Chevaliers de Colomb.

Il demeure toujours à Lorrainville avec ses deux enfants et sa conjointe Lyne Roch, fille de Jean-Claude Roch et Marguerite Mainville. Lyne naît le 31 août 1971, à Rouyn. Elle aide Pierre au niveau de l'éducation des enfants et voit à tout ce qui concerne la maison. Lyne est femme de ménage.

Comme activités familiales, l'été, Pierre et Lyne adorent faire du vélo et du canot; l'hiver venu, ils profitent de la saison froide pour prendre l'air en faisant du patin.



**L**EMIRE, René

 René, Émile, Josaphat Lemire

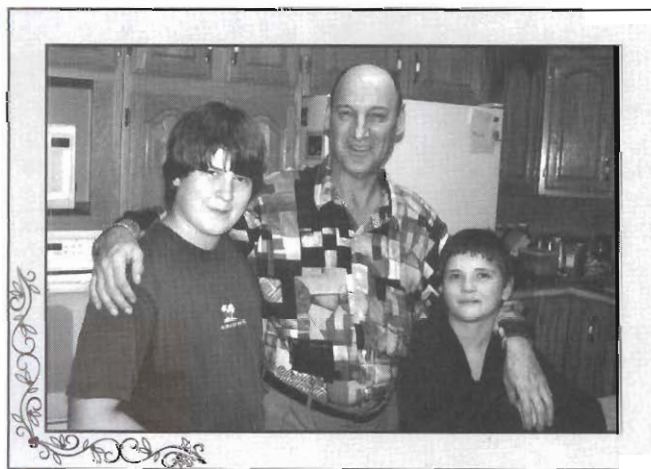

*Roxanne, René, Nathaniel*

Daniel Barrette l'emploie comme journalier pour du terrassement.

Ses passe-temps sont les activités familiales, la marche et le patin.

Pierre est le fils d'Émile Lemire et Glorianna Rioux. Il naît à Lorrainville, le 4 mars 1967. Il demeure 20 ans sur la ferme, avec ses parents, au rang 5 Nord. À la fin de ses études secondaires en menuiserie et construction, il part pour la région de Montréal. Une décennie plus tard, il revient en région, plus précisément à Lorrainville, avec un bagage d'expérience.

En 1997, il commence à travailler pour Rénovation E. Julien, où il travaille toujours. En 1994, le 9 mai, naît un premier enfant, François, suivi d'un deuxième garçon, Simon, le 19 février 1996, d'une union précédente.

Le 27 juin 2002, il achète la maison de sa mère située au 1, rue St-Jean-Baptiste Est, à Lorrainville. Il la connaît bien, car c'est lui qui en fait l'entretien.

René naît le 13 novembre 1957. Il est le fils d'Émile Lemire et Glorianna Rioux. D'une union précédente, naissent une fille Roxane, le 17 octobre 1993, et un fils, Nathaniel, le 2 juillet 1995.

René fait le début de ses études primaires à l'école St-Jean-Baptiste, pour les terminer à l'école St-Louis de Lorrainville. En 1973, il termine son secondaire à la polyvalente Rivière-des-Quinze de Notre-Dame-du-Nord. Il suit un cours de judo pendant quelques années. En décembre 1991, il suit un cours d'ouvrier agricole à la polyvalente Marcel-Raymond. D'abord, il est classeur de bois chez Temlam à Ville-Marie. Ensuite, il est ouvrier agricole à la ferme Chamroy durant six années consécutives, chez Luc Barrette durant cinq étés consécutifs et chez Jean-Noël Plante, à New Liskeard, Ontario, durant deux ans. Maintenant,





## LEMOYNE, David et DESROSNIERS, Léona



Le mariage d'Olivier Lemoyne et Philomène Plante a lieu à Saint-Robert, du comté Yamaska. De cette union, naît David Olivier Lemoyne, le 24 mai 1878. Lorsque David a 12 ans, sa famille est aux États-Unis. Il commence à travailler tout de suite à la manufacture ainsi que son père et sa mère. Ensuite, ils reviennent au Canada et son père achète une terre à Saint-Nazaire d'Acton, comté de Bagot, aujourd'hui comté de Johnson.

Du mariage d'Olivier Desrosniers et Élise St-Germain, naît Léona Desrosniers, le 10 mai 1884, à Saint-Michel, comté Kamouraska. Ses parents partent aux États-Unis lorsqu'elle est bébé. Elle est la dixième et la dernière de sa famille. Léona perd sa mère à l'âge de 2 ans, on la place à l'orphelinat et elle y demeure jusqu'à l'âge de 14 ans. Ensuite, son père la retire de l'orphelinat et l'envoie au Canada chez son frère Olivier. Ce dernier porte le même nom que son père.

Par la suite, à l'âge de 18 ans, Léona épouse David Lemoyne, âgé de 24 ans. Elle l'aime pour sa grande bonté et sa belle apparence. Comme la coutume le veut à l'époque, ils habitent pendant deux ans dans la maison des beaux-parents. Ensuite, ils s'installent dans leur petite maison, à Saint-Nazaire, et Léona donne naissance à leur premier enfant, Urbain. Par la suite, naissent Armand (décédé à l'âge de 14 ans), Ida, Annette, Gaston, Gérard, Cécile et Charles.

En 1919, David et son fils Urbain, alors âgé de 15 ans, partent pour acheter une terre au Témiscamingue. Deux mois plus tard, la famille les y retrouve pour s'installer. Cette terre appartient à Jérémie Gaudet et se situe dans le rang 6 Sud à Lorrainville. Les six premiers enfants naissent à Saint-Nazaire et Charles est le seul enfant à naître à Lorrainville.

Plusieurs fois par année, on organise des soirées de danse dans la belle grande maison familiale et tous s'y rendent sans invitation, car c'est reconnu que les danses chez le Père Lemoyne sont toujours réussies. Gaston, Gérard et Charles sont de bons « calleurs » de sets carrés et aussi de bons animateurs de soirées. Léona est une femme très joyeuse qui aime beaucoup recevoir des visiteurs. Souvent, le soir, ils y a des gens qui viennent veiller et ils s'amuse à jouer aux cartes, aux dames et au parchesi. David discute de politique avec les hommes plus âgés; même s'il ne sait ni lire ni écrire, il se renseigne sur la politique, car Léona lui lit les débats du gouvernement publiés dans le journal.

En 1944, David et Léona décident de vendre leur terre à M. Arthur Jollette. Par la suite, ils déménagent sur la rue Saint-Jean Baptiste dans la maison de M. Gauthier. Ensuite, ils habitent sur la rue principale, en face de la salle paroissiale.

David et Léona vivent ensemble pendant 54 ans. Le décès de Léona survient le 5 avril 1956, à l'âge de 72 ans. Quant à David, il décède le 8 octobre 1962, à l'âge de 84 ans.



avant : Rose (conjointe de Urbain), Urbain, Ida, Annette arr. : Gaston, Gérard, Cécile, Charles



« Le nom propre n'est pas un simple attribut, il est l'essence même de l'être. (...) Le patronyme est un des substrats essentiels de l'identité »

Lévi-Strauss



**L**EMOYNE, Gérard et **M**OREAU, Noëlla

 Gérard, David Lemoyne



Né en 1916 dans la région de Drummondville, fils de David Lemoyne et Léona Desrosiers, Gérard arrive à Lorrainville vers 1920. La famille s'installe dans le rang 6. Les sept enfants participent à l'exploitation de la ferme familiale. Comme beaucoup d'autres garçons de l'époque, Gérard part pour les chantiers à l'automne et revient à la ferme le printemps venu.

Le 28 mai 1945, Gérard épouse Noëlla Moreau, à Latulipe. Elle est la fille de Lucien Moreau et Blandine Grignon. Après le mariage, Gérard occupe différents emplois l'été et, à l'automne, il retourne aux chantiers mais, cette fois, en compagnie de son épouse. En 1947, arrive un premier bébé, Guy. Le couple s'installe alors à Lorrainville, au village. Les autres enfants nés de cette union sont : Gérald en 1949, Céline en 1950, Denis en 1955 et Pierrette en 1958, ce qui complète la famille.

Gérard œuvre alors surtout à titre de vendeur automobile au Garage Bellehumeur. Il s'implique aussi à titre de Chevalier de Colomb, ainsi qu'en politique provinciale et fédérale, ce qui lui occasionne de voir « brûler son veau » à quelques reprises. Connaissant des problèmes de santé, Gérard se lance dans le commerce d'animaux, principalement les chevaux de chantiers.

À la fermeture de la mine de Belleterre, Gérard acquiert la majorité des résidences appartenant à la compagnie minière. Le

déménagement de ces maisons vers le centre du comté amène le déplacement de la famille à Belleterre. Quelques années plus tard, c'est le déménagement à Rouyn où Gérard revient à la vente automobile.

Gérard décède le 28 février 1987. Noëlla, toujours résidente de Rouyn, y vit entourée de ses cinq enfants, de ses 10 petits-enfants et de plusieurs arrière-petits-enfants.



**L**EMOYNE, Urbain et **G**AUDET, Rose

 Urbain, David Lemoyne

Urbain Lemoyne naît le 20 février 1904 ; il est le fils de David Lemoyne et Léona Desrosiers de Lorrainville. Rose Gaudet naît le 24 février 1905 ; elle est la fille d'Odilon Gaudet et Ernestine Breault de Béarn.

Urbain et Rose se marient le 8 août 1923, à Béarn. Ils ont neuf enfants : Lucille, née le 24 mai 1924 ; Rolland, né le 12 octobre 1925 ; Fernande, née le 5 février 1927 ; Jacqueline, née le 7 septembre 1928 ; Françoise, née le 14 décembre 1932 (décédée en bas âge) ; Monique, née le 20 janvier 1935 ; Réjean, né le 9 mars 1941 ; Michel, né le 21 septembre 1944 ; Rosanne, née le 10 mai 1951.

Au début, ils demeurent quelques années à la ferme de David Lemoyne afin d'aider à cultiver cette grande terre, car les autres garçons sont encore trop jeunes pour y travailler. Par la suite, Urbain et Rose partent vivre à Montréal avec les quatre premiers enfants, car c'est la crise économique de 1929. Urbain croit que la vie à Montréal est meilleure, mais, c'est difficile partout.

En 1938, ils reviennent parmi les leurs. Ils demeurent de nouveau chez David Lemoyne pendant quelques temps. Au printemps suivant, ils déménagent chez le vieux Allix, un français qui habite le village de Lorrainville ; celui-ci donne à





Urbain du travail pendant un an.

En 1940, ils s'achètent une terre, à Fugèreville, qu'ils exploitent pendant 10 ans, tout en travaillant en forêt pendant les hivers. Par la suite, Urbain et Rose reviennent à Lorrainville pour s'occuper de David, qui ne peut plus vivre seul, vu son âge avancé. À ce moment, Urbain fait le commerce des animaux. Rose Gaudet, pour sa part, se démarque et publie un livre intitulé *L'Exilée*, relatant la vie de sa mère, Ernestine Breault.

En 1983, le couple fête son 60<sup>e</sup> anniversaire de mariage. Il vit dans une petite maison, en face de l'école Marcel-Raymond, jusqu'à la fin de sa vie. Urbain nous quitte le 1<sup>er</sup> avril 1984 et Rose, le 5 septembre 1986.

avant : Nathalie Côté et Jean-Marc Lemoyne (petits-enfants)

arr. : Urbain et Rose



## LÉPAGE, Gilles et BEAUREGARD, Aline



avant : Manoël, Aline, Axel arr. : Gilles, Francis, Kim, et Marjolaine Portelance-Huot

municipal pour la campagne, et il fait partie des artisans de la fusion avec le village. Aline s'implique à la Commission scolaire où elle est commissaire du quartier de Lorrainville.

Les enfants nés de cette union sont : Francis en 1981, Manoël en 1984, Kim en 1988 et Axel en 1995. Francis termine sa résidence en médecine familiale en juin 2007. Dès l'automne, il débute sa pratique à Ville-Marie, accompagné de sa conjointe Marjolaine Portelance-Huot, médecin également. C'est une bonne nouvelle pour la région. Manoël s'implique dans le comité des loisirs. Il travaille dans le domaine de la machinerie lourde. L'opération de pelle mécanique, de camion à benne ou toutes autres machines, il connaît cela. Pour sa part, Kim reçoit différentes mentions, sur la scène nationale, pour ses performances sportives et académiques. La natation, le badminton et le volley-ball, elle en fait son affaire. Elle étudie présentement en sciences de la nature au Cégep de l'Abitibi-Témiscamingue et compte poursuivre une carrière en sciences de la santé. Quand à Axel, encore un peu jeune pour choisir sa carrière, il travaille bien à l'école et pratique le soccer, le badminton, le vélo et le ski de fond.

Chez les Beauregard-Lepage, la pratique des sports fait partie du quotidien. C'est une discipline qui en vaut bien d'autres et qui a l'avantage de les garder en bonne condition.

Gilles naît le 14 juillet 1950; il est le fils d'Hermas Lepage et Anita Descôteaux de Béarn. Aline naît le 10 octobre 1957; elle est la fille de Joseph Beauregard et Thérèse Laverdière de Béarn.

Depuis juin 1980, Aline et Gilles résident à Lorrainville. Après quelques années au village et le temps de partir la famille, c'est en décembre 1983 qu'ils emménagent dans leur résidence au 440, rang 7 Sud.

Depuis toujours, Gilles est travailleur forestier. Quand à Aline, elle débute à Lorrainville comme enseignante en éducation physique, à l'école Marcel-Raymond en 1980, dès son ouverture. Par la suite, un changement de carrière l'amène à la Société de développement du Témiscamingue où elle est maintenant secrétaire de direction.

Gilles s'implique à Lorrainville, comme conseiller





**L**EPAGE, Hubert et **M**ORIN, Jocelyne

 Jocelyne, Gaston Morin



Jocelyne Morin naît à Béarn, le 13 décembre 1954. Elle est la fille de Jeannine Brault et Gaston Morin. En 1962, ses parents déménagent à Lorrainville; elle est âgée de 8 ans. Depuis ce temps, Jocelyne demeure toujours dans la même localité. Elle complète ses études primaires aux écoles St-Louis, St-Jean-Baptiste, Dubois et à la salle paroissiale (pendant la construction de nouvelle école). Elle poursuit sa formation au niveau secondaire, les 8<sup>e</sup> et 9<sup>e</sup> années à l'école Notre-Dame à Lorrainville; les 10<sup>e</sup> et 11<sup>e</sup> années à l'école St-Gabriel de Ville-Marie et la 12<sup>e</sup> année, à l'école Rivière-des-Quinze de Notre-Dame-du-Nord.

En 1973, elle débute comme caissière à la Caisse populaire Desjardins de Lorrainville. Par la suite, elle occupe divers postes qui l'amènent à un retour aux études où elle complète un certificat en planification financière. Elle travaille pendant 32 ans pour le Mouvement Desjardins et elle prend sa retraite en avril 2005. Présentement, elle siège au le conseil d'administration de la Résidence Lucien-Gaudet; de plus, elle est membre de l'AFÉAS et s'implique dans le comité du centenaire de Lorrainville. Comme passe-temps, elle peint, pratique l'ébénisterie et fait de la motoneige.

Elle rencontre son conjoint Hubert Lepage, né le 3 février 1956, à Chelmsford (Ontario). Il est le fils de Mathilde Riopel de Lorrainville et Marcelin Lepage de Béarn. Jocelyne et Hubert unissent leur

desinée le 18 décembre 1982 en l'église Notre-Dame-de-Lourdes de Lorrainville. Après sept ans de vie commune, ils ont deux filles, Josey, née le 12 décembre 1981, et Véronique, née le 18 février 1984.

Ils achètent et rénovent l'ancienne résidence de la famille Raoul Barrette, en décembre 1981, et demeurent toujours au même endroit.

Hubert travaille pour Tembec Division Scierie Béarn, depuis octobre 1981, comme mécanicien d'entretien. Après son secondaire, Josey fait un an à Peterborough et trois ans au Collège anglais de Hull. Elle termine son baccalauréat en enseignement des mathématiques, niveau secondaire, en décembre 2006, à l'Université des Outaouais à Hull. Elle enseigne présentement au secondaire IV et V à Macham en Outaouais. Véronique s'oriente dans le domaine animalier (sa passion depuis toujours). Elle obtient son diplôme de technicienne en soins vétérinaires et un diplôme de tonte et toilettage au Collège Boréal de New Liskeard. Elle crée, en septembre 2005, sa propre entreprise de tonte, toilettage mobile et pension pour petits animaux, à Guigues.



**L**EPAGE, Marie-Anne

 Marie-Anne, Adalbert Lepage

Marie-Anne Lepage naît le 17 avril 1935, soit le Mercredi saint. Elle est la fille d'Adalbert Lepage et Laurenza Rocheleau de Lorrainville. On s'empresse de la faire baptiser car, le Jeudi saint, la cloche part pour Rome pendant le chant du Gloria. Son père veut absolument que le son de la cloche annonce la naissance de sa petite fille.

Elle demeure encore dans la maison paternelle, son lieu de naissance; elle ne déménage jamais dans sa vie. Elle passe une belle enfance, bien entourée et un peu gâtée.





À 15 ans, elle continue ses études, pendant quatre ans, à l'École Normale de Ville-Marie, période qu'elle aime beaucoup. En septembre 1954, elle devient enseignante à l'école du rang 6 Sud. Elle est responsable de 32 élèves répartis en cinq divisions. Elle vit une belle expérience, qui lui apprend que l'enseignement la rend heureuse, car c'est une magnifique vocation.

Elle poursuit sa carrière au village puisque tous les élèves des rangs fréquentent maintenant l'école du village. Elle enseigne trois ans au primaire chez les garçons et presque huit ans au secondaire. L'enseignement remplit toute sa vie; elle y consacre tout son temps, toutes ses énergies et tout son cœur.

Malheureusement, les symptômes de la sclérose en plaques se manifestent et progressent rapidement. Elle les reconnaît, car son frère Laurent, hospitalisé à Macamic, est atteint de cette terrible maladie.

En février 1970, elle démissionne; c'est pénible puisqu'elle adore son travail. La médecine est impuissante face à ce mal qui atteint plus sévèrement un malade qu'un autre. La vie change. Il s'agit de réorganiser ses loisirs, ses passe-temps, selon ses capacités.

Depuis toutes ces années, ses membres perdent de plus en plus leur souplesse. Par contre, la fatigue extrême fait relâche. Cela lui permet d'entretenir sa grande maison et elle s'étonne même de tout ce qu'elle arrive à faire avec une aide à domicile de cinq à six heures par semaine.

Marie-Anne constate que les journées ne sont pas assez longues pour réaliser tout ce qu'elle aime. Elle a de bonnes amies et des cousines admirables, attentives et disponibles à lui rendre le service dont elle a besoin, peu importe l'heure ou le jour.

Quotidiennement, elle se réserve quelques moments pour se recueillir, car elle croit beaucoup en la force et la puissance de la prière. Depuis 1977, elle reçoit la communion à la maison, cela lui donne soutien, force et réconfort.

Voilà, c'est sa vie et elle l'aime.



## LÉPAGE, Suzanne

 Suzanne, Emery Lepage

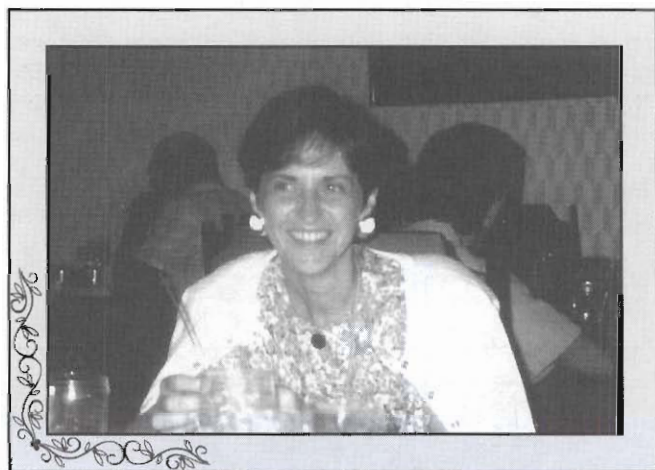

Suzanne Lepage naît à Béarn le 19 juillet 1939. Elle est la fille d'Émery Lepage et Cécile Mélançon. La famille déménage à Lorrainville en 1945, année où Suzanne fait son entrée à l'école primaire. Elle complète son secondaire dans la même paroisse. À l'école, elle s'implique dans les évangiles vivants. Elle participe au chœur de chant de l'église lors des messes de minuit et au mois de Marie. Elle devient comédienne, dans la pièce de théâtre « Les berceaux vides », dirigée par Monsieur Marcel Raymond.

Ses études primaires et secondaires terminées, elle se dirige à l'École Normale de Ville-Marie où elle obtient un diplôme en enseignement, après deux années d'études. En septembre 1958, elle fait partie du personnel enseignant de l'école St-Louis. Le salaire, à cette époque, pour une

institutrice, est de 1 800 \$, tandis que les hommes gagnent 3 200 \$. En 1961, elle quitte l'enseignement afin de seconder son père dans l'éducation de son frère et de ses sœurs, après le décès de sa mère.

En 1965, Suzanne retourne sur le marché du travail. Elle devient secrétaire-réceptionniste au bureau de l'optométriste, Monsieur Roger Bellemare, poste qu'elle occupera pendant 29 ans. À 55 ans, l'heure de la retraite arrive.

Femme au cœur généreux, Suzanne offre ses services pour seconder ses nièces lors de la venue d'un nouvel enfant. Elle accompagne ses sœurs dans les moments de tristesse quand survient la perte d'êtres chers. Elle prend soin de son père dans les dernières années de sa vie.



Pour occuper ses loisirs, Suzanne garde la forme en pratiquant diverses activités : la marche, le patinage, le ski de fond et les cours de danse. Elle suit des cours d'anglais, de couture et de psychologie. Elle aime la lecture et fait de la broderie. Elle offre son aide au célèbre souper de la fondue chinoise, activité organisée par les membres du club de ski de fond de Lorrainville. Elle s'implique pour la Croix-Rouge et lors du téléthon pour les personnes handicapées en amassant des dons. Elle est membre du club de l'Âge d'Or.

Suzanne habite la maison paternelle qui est aussi celle de ses grands-parents, Edmond Mélançon et Marie-Anne Rocheleau. Cette résidence est située rue Notre-Dame.



**L**ESSARD, Bruno et **R**ANGER, Claire

 Bruno, Marcel Lessard

 Claire, Herman Ranger



avant : Claire, Nancy, Stéphane arr. : Pascal, Bruno

couple demeure deux ans chez les parents de Claire. En 1972, Claire et Bruno se construisent une maison tout près des parents de Claire.

De cette union, naissent trois enfants : Stéphane, le 1<sup>er</sup> novembre 1971; Pascal, le 5 mars 1975; et Nancy, le 5 mars 1977, tous à Lorrainville et en bonne santé.

Claire garde des jeunes enfants. Elle confectionne des douillettes très appréciées par ses enfants et des courtpointes. Bruno conduit des camions-citernes, à lait, des camions avec remorque à train double de type B (van de chips) et des camions avec remorque (van) de bois en longueur.

Aujourd'hui, Claire et Bruno sont les grands-parents de cinq petits-enfants : Tonia, Steven, Kim, enfants de Stéphane, et Carolanne et Frédérick, enfants de Nancy.



« Quel contentement me serait-ce d'ouïr quelqu'un qui me récitât les mœurs, le visage, la contenance, les plus communes paroles et les fortunes de mes ancêtres. Combien j'y serais attentif! Vraiment, cela partirait d'une mauvaise nature d'avoir à mépris les portraits de nos prédécesseurs. »

Montaigne





## LESSARD, Guy et MORIN, Sylvie



Guy, Louis-Aimé Lessard



avant : Mélina arr. : Sylvie, Cécilia, Guy

comme locataire, ensuite il devient propriétaire au 13, rue Geoffroy, depuis 1984. Guy achète la maison de ses parents. Il s'implique au sein du Club Richelieu, du comité du Carnaval, du conseil d'administration de la Maison des Jeunes et fait du bénévolat dans différents organismes.

Sylvie, cinquième d'une famille de sept enfants, naît le premier décembre 1959. Elle est native d'Angliers; elle est la fille de Welly Morin et Rolande Charbonneau. Guy, le onzième d'une famille de 12 enfants, naît le 18 février 1954, à Latulipe. Guy est le fils de Louis-Aimé Lessard et Clara Gingras.

Guy et Sylvie ont deux filles. Cécilia naît le 16 février 1978. Elle habite à Québec et continue ses études; Mélina naît le 13 juin 1987. Elle habite à Hull et poursuit ses études.

Depuis 18 ans, Sylvie travaille comme serveuse à la salle à manger du motel Le Manoir. Elle s'implique comme bénévole, au carnaval, et au comité d'embellissement de Lorrainville depuis les années 1998.

Le couple arrive à Lorrainville en 1980; d'abord



## LESSARD Louis-Aimé et GINGRAS Clara

Louis-Aimé, fils de Joseph Lessard et Emma Bolduc, naît à St-Zachary de Beauce, le 28 décembre 1910. Le 2 juin 1938, il épouse Clara Gingras, fille de Misaël Gingras et Anastasia Paquet, née le 3 juin 1913, à St-Raymond-de-Portneuf.

Louis-Aimé arrive au Témiscamingue à l'âge de 16 ans. Il s'installe à Moffet pour quelques années. Ses principaux emplois sont la drave et les chantiers. Il travaille aussi à Lorrainville, chez des cultivateurs, entre autres chez M. Bernèche.

Clara arrive à Latulipe, à l'âge de deux ans; elle y grandit. Elle travaille à faire la cuisine dans les chantiers et chez le docteur Chabot, emploi qu'elle aime beaucoup.

Louis-Aimé et Clara se rencontrent par hasard, à Latulipe, où ils se marient, le 2 juin 1938. Ils s'établissent au village de Latulipe pour quelques années. Ils achètent une ferme, dans le rang 10, où ils élèvent leurs douze enfants. Malgré tout, les parents s'impliquent au sein de la paroisse.

À leur retraite, le couple vient s'établir à Lorrainville, village qu'ils ont toujours aimé, et c'est ici qu'ils veulent finir leurs jours. Leur rêve se réalise; à leur arrivée, en 1970, ils demeurent en loyer quelques années et, par la suite, ils achètent la maison du 13, rue Geoffroy, en 1976, et ils la gardent jusqu'au décès de Louis-Aimé, le 8 mai 1983. Clara, l'année suivante, vend la maison à son fils Guy, en 1984, et il y demeure toujours.

Louis-Aimé et Clara sont membres de l'Âge D'Or pendant plusieurs années. Clara aime aller cuisiner avec toutes ses amies. Au cours de sa vie, elle fait beaucoup de bénévolat auprès de personnes âgées, est membre du comité de prière, etc, au cours de sa vie.

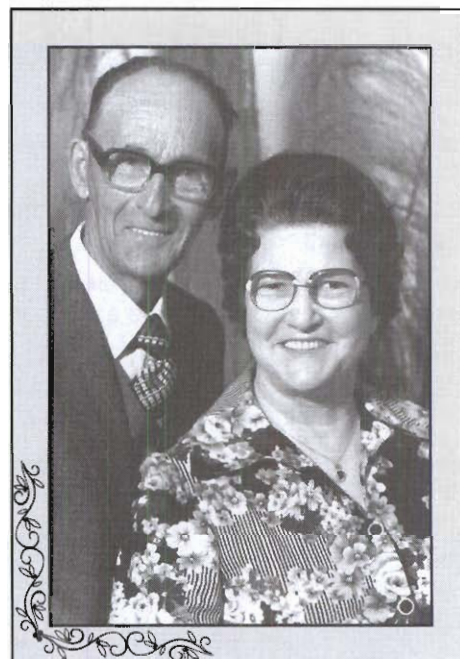

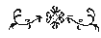

Clara demeure seule quelques années, après le décès de son mari, et, par la suite, elle est admise au Centre d'Accueil à Ville-Marie. Le 28 octobre 1998, elle rejoint Louis-Aimé pour son dernier repos au cimetière de Lorrainville.



**L**ESSARD, Marcel et **L**ACOURSÈRE, Marie-Jeanne



Marcel Lessard naît le 7 août 1920 à Ste-Angèle-de-Prémont; il est le fils de Joseph Lessard et Irène Bélanger. Il épouse Marie-Jeanne Lacoursière, née le 18 juillet 1923, à Ste-Angèle-de-Prémont; elle est la fille d'Arthur Lacoursière et Alexandrina St-Onge. Le mariage a lieu le 26 décembre 1946.

Nouvellement mariés, ils défrichent une terre à Champneuf en Abitibi. Ils y restent pendant six ans et ils ont quatre enfants : Colette, Jean-Claude, Bruno et Yvon.

Ensuite, c'est en août 1951 qu'ils déménagent à Béarn. Ils y demeurent pendant sept ans. La famille s'agrandit avec deux nouveaux garçons, Germain et Charles. À l'automne 1958, Marcel et Marie-Jeanne achètent la terre de M. Isidore Baril à Lorrainville, lot 31, rang 2. Ils donnent naissance à cinq autres enfants : Luc, Lise, Roland, Lucille et, le petit dernier, Camil. Cela leur fait un total de 11 enfants.

En 1940, Marcel devient membre actif du Crédit social, en Abitibi. De plus, il est président de l'exécutif du comté depuis la fondation du Crédit social au Témiscaminque en 1958. En 1947, il est initié Chevalier de Colomb à Champneuf. Il est aussi conseiller municipal de la campagne de Lorrainville pendant 13 ans. En juin 1965, il laisse un droit de passage, sur ses terres, à la municipalité de Lorrainville, pour le système d'aqueduc.

En 1975, la grange-étable est ravagée par les flammes. Le couple doit donc voyager deux milles, matin et soir, pour aller traire les vaches chez le voisin, M. Ranger, le temps de reconstruire l'étable.

Marie-Jeanne aime travailler sur la ferme. Elle fait de beaux grands jardins, entretient une framboisière et deux serres où poussent fruits, légumes et fleurs que les gens du village viennent acheter.

En 1978, Marcel et Marie-Jeanne vendent leurs terres à l'un de leurs garçons, Yvon Lessard, pour aller s'établir à Montréal durant 21 ans. Puis, Marcel est gravement malade. Il décède en mars 1999; les funérailles ont lieu à Lorrainville. Depuis, Marie-Jeanne demeure à St-Bruno-de-Guigues.



avant: Jean-Claude, Lise, Marcel, Marie-Jeanne, Colette, Camil arr.: Yvon, Bruno, Germain, Lucille, Luc, Charles, Roland



**L**ESSARD, Monique

 Monique, Placide Lessard

Monique naît le 16 décembre 1959 à Chapleau en Ontario. Ses parents sont Placide Lessard et Hélène Gaudet. À cette époque, sa mère enseigne et son père travaille comme chef de gare à Suitan. Ayant passé une partie de sa petite enfance à la « Station » de Lorrainville avec ses parents, ses frères et sœurs, de 1962 à 1969, il est dans l'ordre des choses d'y faire un autre passage une fois adulte, d'une durée indéterminée



avant : Ariane Lacasse, Mathis Lessard-Simard milieu : Jean-François Lizotte, Élise Lacasse arr. : Alexis Lacasse, Pascal Simard, Samuel Lacasse, Monique Lessard

cette fois. C'est en 1996 que le retour de Monique s'effectue avec ses enfants : Alexis, Samuel, Élise et Ariane (Lacasse), qui sont tous adolescents à cette époque et qui font, tour à tour, leur petit bout de chemin à la polyvalente Marcel-Raymond. Tour à tour et tous en même temps!

En 1998, l'achat de la maison du 35 St-Joseph Nord, appartenant à Ben Richard et Marie-Rose Forget, vient confirmer leur appartenance au village de Lorrainville. À la fin du mois de juillet 2001, un peu avant la grande catastrophe du 11 septembre, arrive Mathis (Lessard-Simard), qui remet un peu d'enfance dans la maison, alors que les grands frères et grandes sœurs sont tous en train de quitter Lorrainville pour explorer le milieu artistique et culturel et voir le monde!



## LESSARD, Placide et GAUDET, Hélène



Monique, Laurent, Placide, Hélène, Line, Claude

Hélène Gaudet naît le 14 novembre 1929; elle est la fille de Jules Gaudet et Marie-Rose Bellehumeur. Placide Lessard naît le 27 mars 1931; il est le fils d'Eugène Lessard et Maria Desrosiers. Placide et Hélène unissent leur destinée à Béarn, le 27 décembre 1952.

De février 1962 à septembre 1969, le couple fait partie de la municipalité de Lorrainville. À leur arrivée, Placide et Hélène ont quatre enfants : Claude, Line, Monique et Laurent. En 1966, un nouveau fils, André, naît pour le plus grand plaisir de toute la famille et de la parenté.

L'implication du couple est immédiate dans divers organismes. Hélène accepte tout de suite un poste de professeure d'anglais au niveau secondaire. Les groupes de Jeunes Voyageurs permettent à Placide et Hélène de voyager durant cinq étés, à travers le Canada, en tant

que guides accompagnateurs pour des groupes d'élèves de 16-17 ans. À cette époque, Placide est chef de gare et télégraphiste. Par la suite, il devient professeur d'anglais au secondaire. La famille Lessard vit dans l'imposante gare de Lorrainville.

La belle voix de Placide trouve prise au chœur de chant et dans les soirées sociales. L'expérience d'Hélène en couture comble ses moments de loisirs. Les enfants font partie des mouvements de jeunesse, des concours de chants, des 4-H, des scouts, etc. Si l'oisiveté est la mère de tous les vices, elle n'a eu aucune emprise sur eux!

La mort de Placide, en 1985, et celle de Claude, l'aînée de la famille, en 1992, laissent un grand vide dans la vie familiale, mais les liens qui unissent les enfants et les 11 petits-enfants, plus les trois arrière-petits-enfants qui remplissent la maison aux grands jours, sont un témoignage éloquent de leur joie de vivre au Témiscamingue.



**L**ESSARD, Yvon et **G**IRARD, Céline

 Yvon, Marcel Lessard



*avant: Sandrine Corbeil, Yvon, Amélie Brassard arr. : Maxime, Céline, David, en médaillon, Marco et Martine*

Bordeleau. Après avoir fait plusieurs métiers (cuisinier pour Maurice Royer, opérateur de machineries pour Henri Généreux, mécanicien-soudeur pour Charles Bérubé, en Ontario), Yvon achète la terre paternelle en 1978. En 1979, le feu fait des ravages : le garage, l'entrepôt de grain et celui des machines brûlent, perte totale, mais tout est vite reconstruit. Au départ, c'est une ferme laitière; Yvon la transforme en ferme ovine par la suite. Depuis 1990, il est producteur-sélectionneur en graines de semences (avoine, orge, soya, blé).

Depuis 1983, Céline est avec Yvon sur la ferme. Ils ont deux garçons, David, né le 19 janvier 1984, et Maxime, né le 16 mars 1986. Céline aide aux travaux, s'occupe des enfants et du jardin. Pour relaxer, Yvon aime bien jouer aux quilles et Céline aime la lecture.

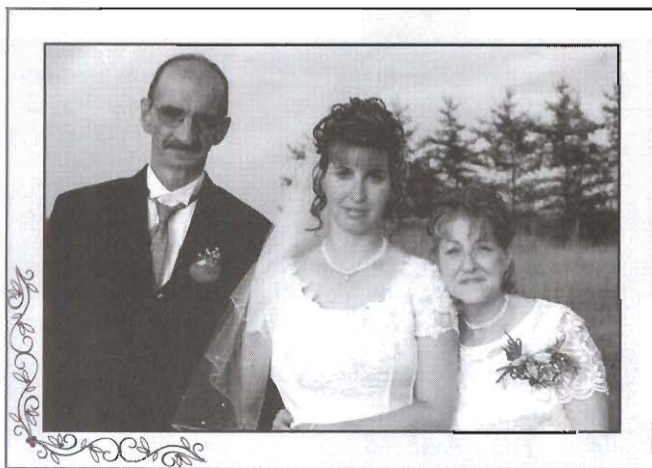
**L**ÉTOURNEAU, Jocelyn et **R**OCHÉLEAU, Huguette

*Jocelyn, Véronique, Huguette*

Jocelyn Létourneau est le fils de Robert Létourneau et Maria Tancrede. Il naît le 1<sup>er</sup> juillet 1953. Huguette Rocheleau est la fille de Paul Rocheleau et Madeleine Desrochers. Elle naît le 2 mars 1947. Ils se marient le 19 juillet 1975, à Lorrainville, et s'établissent à Lorrainville, en 1977, avec leur fille Véronique, âgée de six mois.

Depuis ce temps, Jocelyn travaille à la Scierie Béarn. Ils demeurent au 434, rang 6 Sud, jusqu'en 1993. Huguette est propriétaire de la boutique « Doigts de fée » pendant quelques années. Leurs loisirs sont le camping et les voyages.

À partir de 1989, Huguette décide de poursuivre ses études pour obtenir un certificat en arts plastiques. Elle pratique cet art depuis 1992. Huguette et cinq autres artistes du Témiscamingue sont propriétaires de l'atelier Cent Pressions de Ville-Marie.

En 1994, Jocelyn et Huguette vendent leur maison située dans le rang 6 Sud, pour s'établir au 35, rue Barrette. Maintenant, le couple pratique encore ses loisirs avec ses petits-enfants, Maude et Étienne.





### LÉVESQUE, Hugo et PAQUIN, Valérie

Hugo naît le 19 janvier 1975; il est le fils de Simon Lévesque et Renée Gaudet. Il est natif de Ville-Marie. Valérie naît le 14 février 1982; elle est la fille de Gilles Paquin et Monique Hamelin. Elle est native de Saint-Bruno-de-Guigues.

Depuis avril 2005, le couple habite à Lorrainville. À ce jour, Hugo est propriétaire d'une entreprise forestière (S.S. Foresterie), du bar laitier Le Glacier de Ville-Marie, ainsi que de l'érablière Tem-Sucre située à Béarn. Pour sa part, Valérie s'occupe de la gestion administrative des entreprises, ainsi que du bon fonctionnement du bar laitier pendant l'été. Un premier enfant arrive le 3 novembre 2006 et porte le nom de Romanic Paquin-Lévesque.

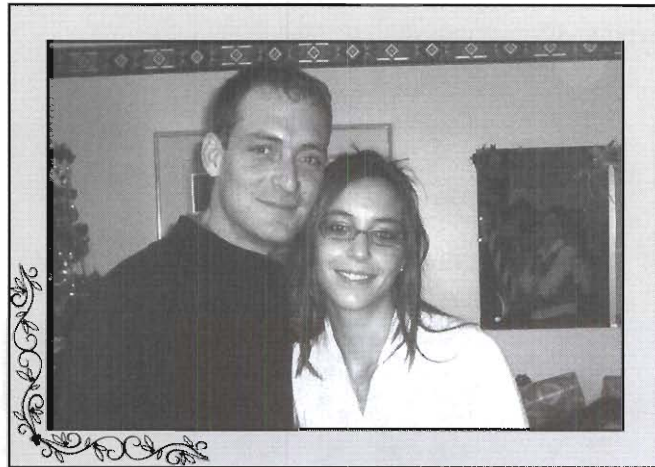

### LOISELLE, Réjean et BOUCHER, Guylaine

❁ Guylaine, Roger Boucher



Carol-Ann, Guylaine, Geneviève, Réjean, en médaillon, Marie-Ève et Pascal

également des cours universitaires pendant deux ans.

En 1993, Réjean et Guylaine s'installent à Latulipe et ils vivent à cet endroit durant 13 ans. Ensuite, ils décident de vendre la maison et de se rapprocher du centre. Réjean et Guylaine sont bien heureux d'être devenus des Lorrainvillois depuis octobre 2005.



Réjean naît le 11 novembre 1952; il est le fils d'Antonio Loiseau et Maria Gironne de Fabre. Guylaine, fille de Roger Boucher et Mariette Lefebvre, naît le 2 juillet 1958 à Belleterre. Guylaine passe sa jeunesse à Lorrainville et quitte cet endroit pour Gatineau où elle travaille quelque temps. Elle donne naissance à Geneviève, le 17 juin 1976, et habite à Lorrainville avec sa fille, pendant un an, avant de s'installer à Belleterre. Elle y rencontre Réjean en 1984. Le couple a deux filles, Marie-Ève, née le 20 mai 1987, et Carol-Ann, née le 14 mars 1990. Réjean a un fils, Pascal, né le 16 avril 1980, d'une union précédente.

Réjean enseigne les sciences et les mathématiques, à l'éducation des adultes, depuis 22 ans. Guylaine, de son côté, travaille plusieurs années pour O.R.D.E.T. et s'implique durant 15 ans, en l'éducation populaire, comme formatrice et directrice à Belleterre. Elle suit

« Le passé nous fait souvenir des gens d'autrefois, à qui nous devons ce que nous sommes, à qui nous devons tant d'estime, gens simples peut-être, mais d'une si grande richesse humaine, bien souvent. »

Ed. Bled



**M**ANSEAU, Alcide et **V**AUTHIER, Dolorès



Alcide naît le 27 juin 1909 à Fabre; il est le fils d'Hilaire Manseau et Régina Poirier. Dolorès Vauthier naît le 26 septembre 1914 à Montréal; elle est la fille de Charles-Édouard Vauthier et Rebecca Roland, dite Lenoir.

Dolorès et Alcide se marient à Angliers le 14 août 1937. De cette union, naissent huit enfants : Antoinette, le 12 avril 1938 à Angliers; Madeleine, le 18 octobre 1943 à Béarn; Angèle, le 31 mai 1949 à Dozois; Armancia, le 25 août 1950 à Tabaret; Diane, le 10 août 1952 à Béarn; Louis et Louisa, jumeaux, le 13 janvier 1954 à Lorrainville; Françoise, le 13 janvier 1956 à Lorrainville.

Alcide Manseau et sa famille arrivent à Lorrainville au printemps de 1952 pour travailler au C.P.R. jusqu'en 1970, où il prend sa retraite. Alcide et Dolorès vivent à Lorrainville jusqu'en 1983.

Après le décès d'Alcide, le 20 juillet 1983, Dolorès et les enfants décident d'aller tenter leur chance à Montréal. C'est à cet endroit que Dolorès décède le 10 mai 2004.

*avant : Louisa et Louis (jumeaux) rang 2 : Diane, Armancia, Angèle rang 3 : Alcide, Dolorès, Françoise arr. : Antoinette, Madeleine*



**M**ANTHA, Étienne et **P**OUDRIER, Guylaine

Étienne naît le 8 février 1962 et Guylaine, le 4 février 1963, dans la paroisse de Latulipe. Étienne est le fils de Paul-Émile Mantha et Marielle Larochelle. Guylaine est la fille d'Ernest Poudrier et Laurette Lamontagne. Ils se marient, à Latulipe, le 14 juillet 1984. De cette union, naissent deux garçons : Francis, le 2 juillet 1989, et Maxime, le 29 juin 1992.

La famille déménage à Lorrainville le 1<sup>er</sup> juillet 2000, après l'achat de la maison de M. Gaston Baril au 50, rue Bernèche. Étienne travaille comme mécanicien de machineries lourdes pour un contracteur, chez Temlam, à Ville-Marie. Guylaine est agente de service aux membres à la Caisse populaire Desjardins, Centre-est du Témiscamingue, à Laverlochère. Francis, leur fils, est étudiant au Cégep de l'Abitibi-Témiscamingue et travaille comme commis au IGA de Lorrainville. Maxime, lui, est étudiant à l'école Marcel-Raymond et travaille comme camelot dans la partie sud de Lorrainville.

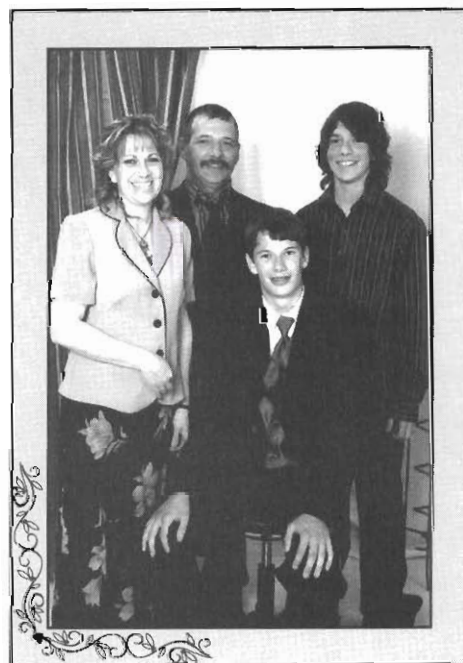

*avant : Guylaine, Francis arr. : Étienne, Maxime*





*M*ANTHA, Napoléon et *P*AIEMENT, Rose-Anna

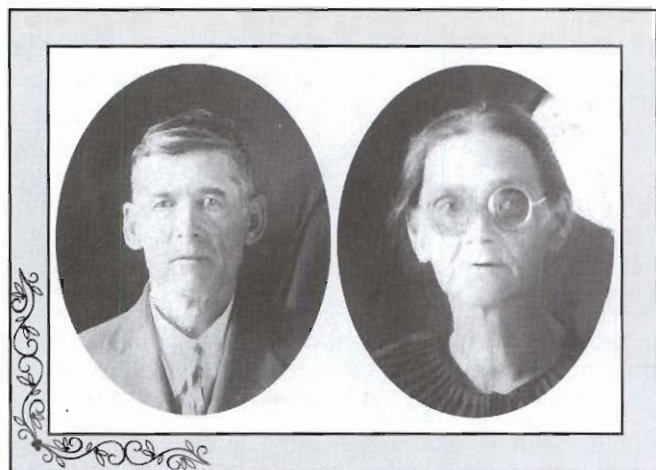

Napoléon Mantha naît en 1869. Il arrive à Lorrainville en 1919 avec sa femme, Rose-Anna Paiement, née en 1873. Ils viennent de St-Janvier, comté de Terrebonne. Ils ont huit enfants : Édouard (décédé), Joseph, Dollard, Albert, Adrien, Rose, Yvonne et Damien.

Napoléon et Rose-Anna demeurent sur une ferme, dans le rang 3, arrondissement 8, à Lorrainville. Napoléon décède, le 19 mars 1947, à l'âge de 78 ans. Rose-Anna décède, le 19 septembre 1960, à l'âge de 87 ans.



*M*ANTHA, Noëlla



Noëlla, Dollard, Napoléon Mantha

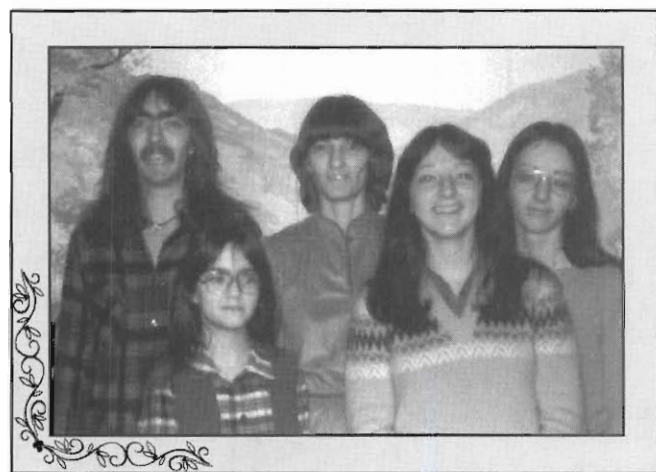

*Denis, Renée, Noëlla, Diane, Louise*

Noëlla naît à Latulipe, le 6 décembre 1938, fille de Dollard Mantha et Yvonne Rocheleau. Plus tard, elle rencontre Rolland Houle, à Belleterre, son lieu de travail. Le 27 juin 1959, ils se marient à Latulipe. Rolland travaille à la mine et Noëlla travaille à la cuisine de la mine.

Le couple donne naissance à quatre enfants : Denis, Louise, Diane et Renée. Les trois premiers enfants naissent à Belleterre et Renée naît à Rouyn. Denis, né le 7 novembre 1960, demeure à Oliver en Colombie Britannique; il est paysagiste. Louise, née le 6 décembre 1961, demeure à Ville-Marie et travaille à Rémigny. Elle est éducatrice. Diane, née le 30 janvier 1963, demeure à Lorrainville et elle est surveillante à l'école Marcel-Raymond. Renée, née le 8 mai 1969, décède à Lorrainville, à l'âge de 16 ans, d'une hémorragie pulmonaire, le 7 juillet 1985.

Noëlla arrive à Lorrainville en 1980. Elle garde des enfants pendant plusieurs années, surtout ses sept petites-filles. Maintenant, Noëlla demeure à la Maison Lorraine depuis décembre 1994. L'été, elle s'occupe de l'entretien des fleurs, à l'extérieur, et cultive un petit jardin. Elle est membre du Club du Bonheur et aide à la préparation des repas. Elle est bénévole à la bibliothèque municipale pendant cinq ans.



*« Se glorifier de ses ancêtres, c'est chercher dans les racines  
des fruits que l'on devrait trouver dans les branches. »*

*Manon Rolland*



### MARCOUILLER, Origène

Origène, Thomas Marcouiller

Origène Marcouiller est le fils de Thomas Marcouiller et Georgina Grenier. Après le décès de sa mère et le départ de son père, Origène continue, pendant quelques années, à exploiter la ferme du rang 3, lot 41.

Après la vente de la ferme, Origène devient journalier, travaillant ici et là. Il s'occupe aussi de politique pour le Crédit social. Il aime garder les enfants du rang. Ceux-ci l'aiment tous. En 1939, il part pour Évain où il travaille comme bûcheron. Il fait même une grève et est condamné à la prison, car c'est interdit à cette époque. Il demeure toujours célibataire. Il meurt dans un accident; un arbre tombe sur lui.



### MARCOUILLER, Thomas

Thomas Marcouiller et son épouse, Georgina Grenier, arrivent à Lorrainville, dans le rang 3, lot 41, vers 1910, accompagnés de leur fils Origène, alors jeune homme. Ils s'installent sur la ferme.

Thomas, étant presque aveugle, travaille fort; son épouse et son fils l'aident. Le 6 novembre 1918, sa femme Georgina décède. Après les funérailles, Origène reconduit son père à la gare et Thomas retourne dans sa région natale.



### MARSEILLE, Gérard et GÉLINAS, Suzelle

Suzelle, Armand, Hormidas Gélinas



avant : Gérard, Tony et Christian (conjoint de Véronique) arr. : Suzelle et Véronique

Le 28 juillet 1955, Suzelle, fille d'Armand Gélinas et Marie-Anne Rocheleau, voit le jour dans le rang 7 Sud, à Lorrainville. Efficace collaboratrice en agriculture dès son jeune âge, travaillante dans l'âme, Suzelle est aussi une sportive émérite. À l'adolescence, elle participe à de nombreuses activités sportives, entre autres cross-country, athlétisme, ballon-panier, ballon-balai. Déjà, Suzelle est compétitive, ayant tout de même un bon esprit d'équipe.

Pleine d'énergie, elle trouve aussi le temps de se divertir et, le 1<sup>er</sup> avril 1972, elle rencontre, dans une soirée d'ansante, Gérard Marseille, un jeune homme de St-Bruno-de-Guigues. Gérard est aussi fils de cultivateur; il naît le 25 septembre 1955. Il est le garçon d'Elzéar Marseille et Annette Arpin; il fait partie d'une famille de 11 enfants. Après quatre ans et demi de fréquentation, ils unissent leur destinée en l'église de Lorrainville, le 9 octobre 1976.





Ils s'installent au 18 A, rue Côté, dans le logement du sous-sol, avant de devenir les propriétaires de la demeure, le 15 décembre 1977. Trois ans après leur mariage, le 9 octobre 1979, Suzelle donne naissance à leur fille, Véronique, et Tony vient compléter la famille Gélinas Marseille, le 27 septembre 1982.

À compter de septembre 1973, Suzelle travaille comme suppléante, dans les écoles, pendant 16 ans. Par la suite, elle travaille aussi à l'usine de Ville-Marie, à la Société d'histoire du Témiscamingue, au Centre d'aide de développement des collectivités, à la Zec Kipawa et à la Promutuel. Depuis 1993, elle est contractuelle en secrétariat au Ministère des ressources naturelles et de la faune; elle aime beaucoup son travail. Gérard, de son côté, soudeur de métier, travaille pendant 23 ans chez Témisko, ensuite au Groupe Canexfor et chez Clément Chrysler.

Pendant ce temps, les enfants grandissent et l'histoire familiale suit son cours. Depuis janvier 2006, Véronique habite à Rouyn-Noranda. Elle est aiguilleuse pour le réseau Agriconseils Abitibi-Témiscamingue. Son conjoint, Christian Rioux, est dessinateur industriel pour le Groupe Stavibel. Depuis le 1<sup>er</sup> juillet 2006, ils sont propriétaires d'une maison sur la rue Gatineau. Tony, quant à lui, travaille à Lorrainville pendant six ans, comme commis, à l'épicerie Métro Grenier de l'époque; puis il prend de l'expérience comme reboiseur et œuvre dans le domaine de la construction; depuis juin 2006, il est maintenant diplômé, en charpenterie menuiserie, du Centre Polymétier.

Aujourd'hui, en 2007, Suzelle et Gérard sont toujours propriétaires du 18, rue Côté et souhaitent sincèrement, pour l'avenir, que la famille s'agrandisse...



## MATHIEU, Camil et LOISELLE, Jocelyne

❁ Jocelyne, Léon Loiseau



Nathalie, Jocelyne, Camil, Christian

Camil naît à Béarn le 29 octobre 1948; il est le fils de Viateur Mathieu et Jeannette Morin. Camil grandit à Béarn; plus tard, il travaille pour Hydro Québec lors de la construction des barrages électriques en région; puis, il part pour Sudbury où il occupe plusieurs emplois. Jocelyne naît à Lorrainville, le 24 novembre 1947; elle est la fille de Léon Loiseau et Gisèle Bellehumeur. Elle grandit à Lorrainville; puis, elle fait des études à Rouyn; ensuite, elle travaille quelques années au bureau d'admission au CSSF.

Le 24 juillet 1971, Camil et Jocelyne se marient, à Lorrainville, et demeurent à Sudbury où Camil travaille pour la Cie INCO. Jocelyne travaille dans une caisse populaire. En 1981, ils achètent une ferme laitière à Lorrainville, dans les rangs 2 et 3; ils l'exploitent jusqu'en 2001.

Camil est conseiller municipal quelques années, pompier bénévole, dirigeant de secteur pour l'U.P.A. Jocelyne travaille sur la ferme avec lui; elle participe aux divers travaux, tels que la comptabilité, la gestion, la traite des vaches et les travaux des champs tout en s'occupant de leurs deux enfants, Christian et Nathalie.

Christian naît en 1977; il fait ses études à l'Université de Montréal en design industriel et il travaille pour une compagnie de fabrication de remorques. Il demeure à Warrick avec sa conjointe. Un enfant complète leur bonheur depuis mai 2007. Nathalie, pour sa part, naît en 1978. Elle fait ses études à Trois-Rivières, en santé animale, et travaille comme inspecteur dans un abattoir fédéral. Elle demeure à St-Lambert de Lauzon. Elle a un conjoint et deux garçons, Charles et Caleb.





**MAYER, Laurier et NEVEU, Suzelle**

Laurier, Louis Mayer

Laurier naît le 13 novembre 1953 à Béarn, fils de Louis Mayer et Yvette Brault. Il épouse, le 27 décembre 1976, Suzelle Neveu, née le 1<sup>er</sup> février 1954, à Laverlochère, fille d'Adrien Neveu et Maria McFadden.

De cette union deux enfants sont nés: Vincent, le 20 avril 1979 à Lorrainville (Centre de Santé Ville-Marie), est professeur d'art dramatique et Simon, le 13 mars 1981 à Lorrainville (Centre de Santé Ville-Marie), est animateur de radio.

Laurier et Suzelle font plusieurs années de bénévolat à la Maison des Jeunes du Témiscamingue de Lorrainville. Laurier travaille à la Caisse Populaire de Lorrainville pendant cinq ans et à l'Hôpital pendant dix ans. Il est présentement coiffeur depuis 1990. Suzelle est infirmière depuis 1973. Elle travaille au Centre d'Accueil Duhamel et maintenant au Centre de Santé et des Services Sociaux du Lac Témiscamingue.

Laurier demeure à Lorrainville, chez ses parents, jusqu'en 1973. En 1976, Laurier et Suzelle demeurent successivement, au rang 6 Sud (anciennement Armand Baril) de 1976-1980, au 20, rue de l'Église Sud (anciennement Marc Dubois) de 1983-1996, au 2, rue Notre-Dame Ouest (anciennement Auberte Bellehumeur) de 1996-2006 et présentement au 10, rue St-Joseph Sud ( Ancienne maison de M. Edouard Boutin qui était marié à Mme Rachel Riopel Petit).



Laurier, Suzelle, Vincent et Simon



**MAYER, Louis et BRAULT, Yvette**

Yvette, Joseph Brault

Louis naît le 21 septembre 1919 à Béarn. Fils d'Ubald Mayer et Marie-Rose Rocheleau il épouse, le 1<sup>er</sup> mai 1946, Yvette Brault née le 25 septembre 1927 à Lorrainville, fille de Joseph Brault et Émelda Ferron.

De cette union naissent huit enfants : Ginette, le 19 décembre 1947; Ghislain, le 19 août 1949; Ulric, le 9 février 1951; Guy, le 1<sup>er</sup> octobre 1952 (décédé en 2001); Laurier, le 13 novembre 1953; Serge, le 19 juin 1955; Gilles, le 1<sup>er</sup> août 1956 et Marco, le 22 février 1967.

Ils exploitent la ferme paternelle à Béarn pendant vingt-six ans. Ils s'installent ensuite à Lorrainville au 54, rue Notre-Dame Est dans l'ancienne maison de sa sœur. Lucienne Mayer Riopel (démolie et rebâtie ), en 1972-1973.



avant : Serge, Yvette, Louis arr. : Marco, Ghislain, Laurier, Ginette, Ulric, Guy, Gilles



Louis travaille entre autre à la Municipalité de Lorrainville ainsi qu'à l'école

Marcel-Raymond comme surveillant. En 1985 il prend sa retraite pour jardiner fleurs et légumes. Yvette exploite une petite boutique de lingerie pour dames et elle s'implique bénévolement dans plusieurs organismes à Lorrainville (Bibliothèque, Âge d'Or et Centre de Bénévolat).

Louis décède le 12 février 2007.

**MAYER, Marco et LAJEUNESSE, Chantal**

Marco, Louis Mayer

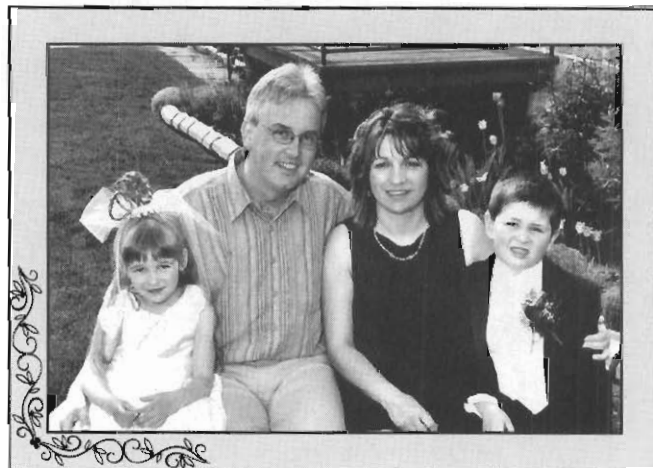

Élicia, Marco, Chantal, Jordan

Marco naît le 22 février 1967 à Béarn. Fils de Louis Mayer et Yvette Brault, il arrive à Lorrainville avec ses parents, au mois de janvier 1974.

Sa conjointe, Chantal Lajeunesse, naît le 23 février 1966 à Rémigny. Elle est la fille de Roger Lajeunesse et Marguerite Vallée. Deux enfants naissent de cette union : Jordan Mayer, le 3 janvier 1999 et Élicia Mayer, le 4 juin 2000.

Marco a complété un baccalauréat en administration et il travaille chez Véhicules Bellehumeur à Ville-Marie. Chantal est enseignante en éducation musicale à l'école St-Gabriel de Ville-Marie. Ils vivent à Lorrainville depuis 1997 et demeurent présentement au 31, rue Lavallée à Lorrainville.

**MAYER, Richard et BOUCHER, Geneviève**

Geneviève, Guylaine, Roger Boucher



Lara, Geneviève, Liam, Richard

Geneviève Boucher naît le 17 juin 1976 à Hull et elle est la fille de Guylaine Boucher et Réjean Loisele. Elle passe son enfance principalement à Belleterre et St-Bruno-de-Guigues. En 1995, Geneviève quitte la région pour aller faire un DEC, en documentation, qu'elle termine en 1998. Elle demeure toutefois en Outaouais où elle travaille pour divers employeurs à titre de technicienne en documentation.

Geneviève rencontre Richard Mayer en octobre 1999. Richard naît le 8 avril 1975 à Hull; il est le fils de Diane Leclair et Raymond Mayer de Chelmsford, Ontario. Richard est, à l'époque, ingénieur en software pour une compagnie, en Ontario. Le jeune couple s'installe ensemble en septembre 2000 et demeure trois ans encore en Outaouais, avant de venir goûter la vie paisible du Témiscamingue. Ils demeurent quatre ans à Ville-Marie pour, finalement, être charmés par

Lorrainville et espèrent s'y installer en 2007.

Geneviève se considère déjà Lorrainvilloise, elle se sent tout à fait la bienvenue depuis qu'elle s'occupe de la création de ce livre. Depuis juin 2006, elle oeuvre à titre d'agente de liaison et d'information pour le centenaire de Lorrainville. Quant à Richard, il travaille chez Logitem/Buro Plus comme technicien en informatique, programmeur et webmestre. Il est le créateur de plusieurs sites en région; ainsi CKVM, Maison du Frère Moffet et Témikami ne sont que quelques-unes de ses réalisations.

Le couple a deux enfants : Liam, né le 30 mars 2003, et Lara, née le 19 décembre 2005.



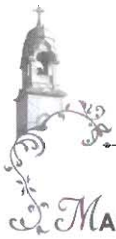

**MAYER**, Serge et **MORIN**, Jacinthe

Serge, Louis Mayer

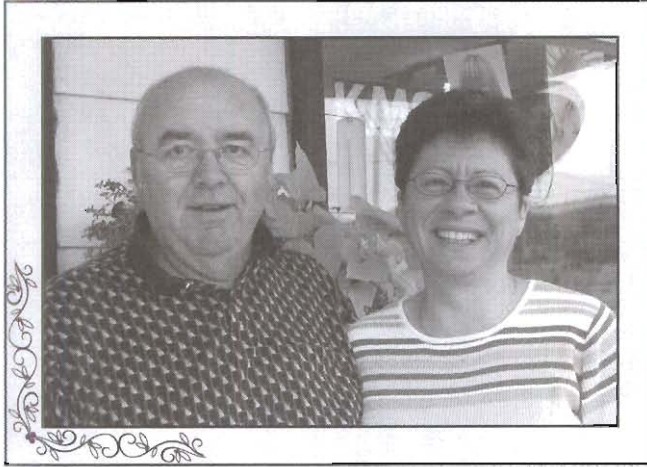

Serge naît le 19 juin 1955 à Béarn, fils de Louis Mayer et Yvette Brault. Il épouse le 4 septembre 1993, Jacinthe Morin, née le 12 juin 1961 à Authier Nord, fille de Roger Morin et Jeannine Cartier.

Serge travaille comme technicien en génie civil, un peu partout au Québec et surtout à la Baie James. Il travaille présentement à Angliers, pour l'Hydro-Québec. Jacinthe travaille comme agente de bureau chez AssurExperts Bastien de Lorrainville depuis 1995.

Serge demeure à Lorrainville depuis 1974. En 1985, il devient propriétaire de la maison (autrefois d'Urbain Lemoyne et Rose Gaudet), située au 50, rue Notre-Dame Est.



**MEILLEUR**, Ghislaine

Ghislaine, Samuel Meilleur



Ghislaine Meilleur, fille de Samuel Meilleur et de Bernadette Brassard, est née le 5 mai 1942 à Lorrainville.

Ghislaine fait ses études primaires et secondaires à Lorrainville et ses études d'infirmières à Hull. Elle est diplômée de l'école des infirmières, Hôpital du Sacré-Cœur de Hull, cours suivis de 1960 à 1963. L'enseignement est fait par des religieuses. Les apprenties infirmières sont logées à l'hôpital et y travaillent tout en étudiant. Après ses études, Ghislaine revient à Lorrainville et travaille à l'hôpital Ste-Famille jusqu'en 1966.

Elle se marie août 1966 et part, avec son mari, vivre trois ans en Asie et deux ans en Afrique. Ghislaine revient pourtant chaque été, car son mari et elle achètent, à l'époque une maison à Lorrainville. Ghislaine a deux filles : Martine, née à Ville-Marie le 9 juillet 1967, Manon, née à Dakar, Sénégal, Afrique, le 2 février 1970.

*Manon, Martine, Ghislaine*

À son retour de l'étranger, le couple habite Lorrainville. Ghislaine exerce sa profession d'infirmière durant quarante ans. Elle prend sa retraite le 1<sup>er</sup> décembre 2005. Elle habite présentement Ste-Adèle, Laurentides.



« L'adulte civilisé n'est pas loin de trouver que son nom ne fait qu'un avec sa personne »

*Freud*



### MERCIER, Camille et RIVEST, Andrée

Le 16 novembre 1941, Camille Mercier naît à Grouxville, en Alberta. Il est le fils d'Aimé Mercier et Alice Baribeau. Il s'établit à Laverlochère, en 1989, où il achète une ferme pour élever des chevaux arabes, tout en travaillant comme contremaître forestier. En 1998, il s'installe à Lorrainville. Il vit présentement avec sa conjointe, Andrée Rivest, fille d'Adrien Rivest et Emilienne Cotnoir.



### MOREAU, Gabriel et VEILLEUX, Yvette

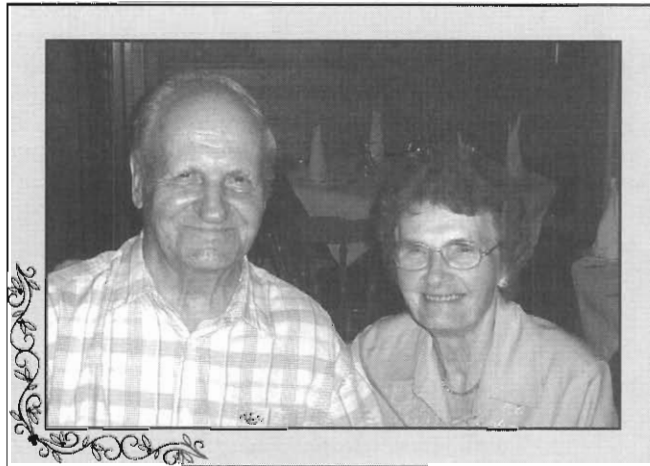

Gabriel, fils d'Édouard Moreau et de Marie Hébert, naît le 13 septembre 1927. Yvette, fille d'Aurélien Veilleux et Lucienne Drouin, naît le 6 février 1927. Ils s'épousent le 20 juin 1951 à Belleterre.

Gabriel et Yvette élèvent leur famille, sur une ferme, à Latulipe. De cette union, naissent six enfants : Céline, Ghislain, Denise, Liette (décédée), Guy et Linda.

Le 15 juin 1991, Gabriel et Yvette déménagent à Lorrainville pour y vivre leur retraite. Pour occuper leurs moments de loisir, le couple fait partie du Club du Bonheur. Ils aiment bien jouer aux sacs de sable et Gabriel s'adonne au billard. Ils exercent quelques activités de bénévolat. Pendant un certain temps, Gabriel est concierge à la salle du Club du Bonheur et Yvette aide à faire la cuisine

lors de certaines activités. Ils apprécient l'accueil et l'attitude chaleureux des gens du milieu.

### MORIN, Donat

Donat Morin naît à Iroquois Falls, en Ontario, le 11 septembre 1928. Il est le fils d'Esdras Morin, natif du Manchester, New Hampshire, et Yvonne Forget de Notre-Dame-du-Nord. Donat est le sixième d'une famille de huit enfants.

Donat a neuf enfants : Maria, Marcel (décédé), Daniel, Lorraine, Dominique, Sylvie, Évelyne, Lydia et Lina (jumelles).

Il travaille dans plusieurs domaines : les mines, la menuiserie et la maçonnerie. Ensuite, il prend sa retraite, après 25 ans de service au Moulin Abitibi Price d'Iroquois Falls. Retraité, il fait l'élevage de chevreuils. Après un grave accident, il voyage, fait beaucoup de camping, de la chasse et de la pêche, construit sa maison en « logs » : un vrai amateur de la nature.

Il arrive à Lorrainville en 2003, résidant à la Maison Belle-Humeur, pour profiter des années à venir auprès de ses enfants. À ce jour, il est grand-père de 21 petits-enfants et de six arrière-petits-enfants.

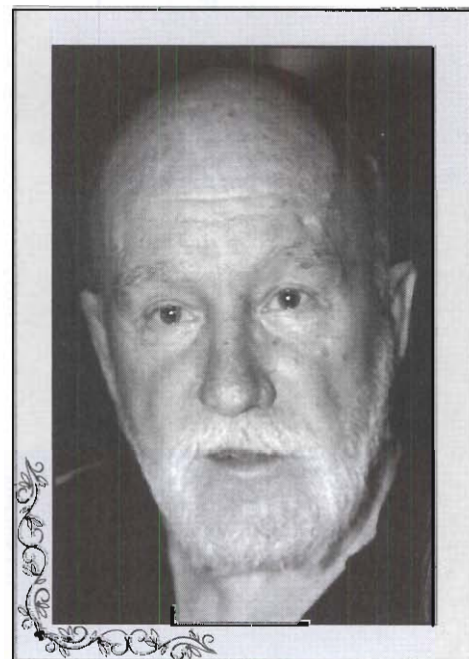



**MORIN**, Gaston et **BRAULT**, Jeannine

 Jeannine, Joseph Brault



Jeannine Brault naît le 7 juin 1933; elle est la fille de Joseph Brault et Émelda Ferron de Lorrainville. Elle vit à Lorrainville de l'âge de sept ans jusqu'à son mariage. Elle épouse, le 26 mai 1952, Gaston Morin, né le 15 janvier 1925, fils de Joseph Morin et Lucina Bernard de Béarn.

De cette union, quatre filles naissent : Lise naît le 15 décembre 1953 (Jean-Paul Côté). Ils ont deux garçons, Rock et Patrick. D'abord, Lise travaille à l'école Marcel-Raymond et, par la suite, pour A.D.L. à un poste administratif. Après quelques emplois, Jean-Paul joint le mouvement Desjardins où il œuvre toujours. Ils ont deux filles. Jocelyne naît le 13 décembre 1954; elle demeure actuellement à Lorrainville et est mariée à Hubert Lepage; ils ont deux filles, Josy et Véronique. Joanne naît le 7 février 1959 (Denis Julien); elle a une fille Maude. Elle travaille au ministère de l'Emploi et de la Solidarité. Francine naît le 4 avril 1963 (Yoland Gaudet); elle demeure à Gatineau. Elle œuvre dans le domaine des assurances pour Desjardins. Yoland est travailleur en construction. Ils ont un garçon et une fille, Pier-Luc et Marie-Christine.

À leur mariage, en 1952, Gaston et Jeannine achètent la ferme de Léo Bélanger et Florence Morin, au rang 2, à Béarn, ferme qu'ils exploitent jusqu'en 1963. Ils décident de vendre et de déménager à Lorrainville. Ils louent la maison de M. Octavien Daoust, rue de l'Église Sud.

Gaston travaille pour son frère Wilfrid comme boucher et mécanicien, emploi qu'il occupe jusqu'en 1967 où il devient surintendant pour la construction du barrage Rapide des Îles, à Angliers, pendant environ 4 ans. Par la suite, il travaille comme camionneur pour Shell, Pétro-Canada et le salon funéraire Perron de Ville-Marie.

En 1972, le couple achète le commerce de tissus de Wilfrid et Liliane Morin. Jeannine y travaille déjà depuis plusieurs années. Gaston conduit les autobus scolaires pour Transport G.Barrette. En 1979, Gaston éprouve des problèmes de santé; cela les oblige à vendre le commerce. Ils se font alors construire une maison au 110, Notre-Dame Ouest. C'est prématurément, à l'âge de 56 ans, que Gaston quitte les siens à l'hôpital Notre-Dame de Montréal, le 29 mai 1981, après avoir combattu la leucémie pendant près de 18 mois.

Entre 1973 et 1982, leurs quatre filles se marient et elles donnent naissance à sept petits-enfants : Rock et Patrick Côté, Josy et Véronique Lepage, Maude Julien, Pier-Luc et Marie-Christine Gaudet.

Jeannine demeure à Lorrainville, jusqu'en 1990, moment où elle déménage, à Témiscaming, avec son nouveau conjoint, Fernand Vachon. Elle y vit toujours.



**MORIN**, Gérald et **PLOUFFE**, Laurette

Gérald Morin, fils de Rémi Morin et Éva Barron, naît le 1<sup>er</sup> décembre 1940 à Angliers. Il fait son école primaire, jusqu'à sa cinquième année, dans cette paroisse. En 1954, il travaille à Témagami, en Ontario, dans les chantiers, avec des chevaux et cela, pendant un an. Ensuite, il revient travailler au Témiscamingue comme bûcheron. En janvier 1960, Gérald fait la rencontre de Laurette Plouffe, fille de Norbert Plouffe et Germaine Larochelle; cette dernière naît le 7 avril 1943 à Latulipe. Elle fait son école primaire, jusqu'à sa cinquième

*Manon, Gérald, Jean-Serge, Laurette Plouffe, Chantal et Axel Morin Dostie*

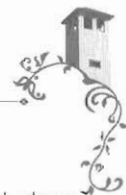

année, à Latulipe. À partir de 1958, elle travaille dans les maisons privées.

Le 1<sup>er</sup> octobre 1960, Gérald et Laurette se marient en l'église de Latulipe. De cette union naissent deux enfants : Manon, le 29 décembre 1961, et Chantal, le 23 mai 1964. En 1975, le couple adopte aussi un petit garçon nommé Jean-Serge; quant à lui, il naît le 28 septembre 1974.

Après le mariage, Gérald travaille comme bûcheron dans les chantiers et sa conjointe est cuisinière, pour les bûcherons, de 1966 à 1975. Ils déménagent à Lorrainville en 1977 et construisent une maison au 34, rue St-Joseph.

De 1979 à 1984, Gérald travaille toujours dans les chantiers comme bûcheron et sa conjointe travaille, à Temfor, à Ville-Marie. En 1983, le couple ouvre le chalet l'Escale qui se trouve dans le bois entre Lorrainville et Ville-Marie. Gérald et Laurette y travaillent jusqu'en 1993. On peut s'y rendre en motoneige, en skis ou à pied.



### MORIN, Jeannine

Jeannine Morin naît le 26 décembre 1936; elle est la fille d'Éva Barron et Rémi Morin d'Angliers. En 1983, elle s'installe à Lorrainville. Pendant 17 ans, elle travaille chez René Fleuriste à Ville-Marie. Durant ces années, jusqu'en 2002, elle est professeur de danse sociale et en ligne un peu partout au Témiscamingue.

En 1998, elle prend sa retraite. Elle devient présidente de l'Âge d'Or, en 1999, et l'est encore. Elle s'implique beaucoup dans le bénévolat, les repas à l'Âge d'Or et au Centre d'entraide. Comme passe-temps, bien sûr, elle fait de la danse.



### MORIN, Roger et PERREAU, Sylvie

 Roger, Léandre Morin



Roger Morin naît le 22 novembre 1964 à Fugèreville. Il est le fils de Léandre Morin et Aline Dénommée. Il vit son enfance sur une ferme agricole, dans le rang Baby, à Fugèreville. Ses parents s'établissent à Lorrainville en 1980. Il fréquente alors l'école secondaire de la paroisse et, ensuite, il travaille au moulin de Béarn. Roger se marie, le 28 juin 1986, à une jolie fille, Sylvie Perreault, née le 15 novembre 1966 à Laverlochère. Elle est la fille de Réjean Perreault d'Angliers et Fleurette Trudel de Laverlochère. Elle termine son secondaire à New Liskeard.

Leur rencontre est planifiée par la mère de Sylvie, qui connaît bien la mère de Roger, car elles sont des amies d'enfance. Pour leur 25<sup>e</sup> anniversaire de mariage, Fleurette désire que Sylvie ait un cavalier qui parle français et non anglais, comme celui qu'elle fréquente déjà; quelle décision! Donc, lors de la pratique, à l'église de Laverlochère, Léandre (père) amène Roger pour le présenter à Sylvie. Il entre dans l'église pendant que Sylvie fait la lecture. Cette dernière termine la lecture un peu vite lorsqu'elle aperçoit Roger, selon M. le curé. Roger possède une photo de Sylvie mais, elle, c'est la première fois qu'elle le voit. Par la suite, la mère de Sylvie invite Roger à souper. Leur belle histoire commence.



De cette union, deux enfants naissent, James et Jeffrey. James (son nom vient du surnom de Roger, car on le nomme Roger Moore comme celui qui incarne le célèbre James Bond 007 au cinéma). Il étudie en mécanique. Il adore la guitare, comme son père et son grand-père. Jeffrey, pour sa part, est au secondaire et lui aussi aime la guitare.

Avant son mariage, Roger s'établit à Lorrainville, à l'automne 1984. Il achète une maison mobile à Ville-Marie et la déménage à Lorrainville. Léandre, son père, lui donne un bon coup de main. Il faut se dépêcher, car il commence à faire froid. En 1993, Roger et Sylvie achètent une maison ensemble et y demeurent encore présentement.

Pour meubler leurs loisirs, Roger et Sylvie achètent en 1999, des lots à bois et un chalet où ils adorent passer leurs temps libres. La nature leur donne plein d'énergie. La musique, depuis toujours, occupe une grande place dans leur vie. Roger fait partie de plusieurs orchestres avec ses frères. Il travaille maintenant dans la maintenance d'immeubles.



## MORIN, Wilfrid et BRAULT, Liliane

 Liliane, Joseph Brault



Wilfrid naît à Béarn le 9 février 1919; il est le fils de Joseph Morin et de Lucina Bernard. Liliane naît le 29 octobre 1922; elle est la fille de Joseph Brault et d'Emelda Ferron.

Wilfrid fait son service militaire; par la suite, il épouse Liliane le 3 septembre 1941; elle est originaire de Béarn. C'est à Fabre, au rang 5 Nord, qu'ils débutent leur vie de couple. Ils deviennent cultivateurs. Wilfrid s'implique dans sa communauté comme marguillier, commissaire d'école, membre de la Caisse Populaire, etc. Le couple s'inscrit à un concours agricole et se classe parmi les premiers au Québec.

En mai 1960, la famille quitte Fabre et choisit de s'installer à Lorrainville. Wilfrid devient commerçant (épicerie et machineries agricoles) et Liliane ouvre son magasin de tissu à la verge. Wilfrid est alors conseiller, pompier et s'occupe de l'entretien de la cloche de l'église. C'est un inventeur, « un patenteux » de renom.

À leur retraite, Wilfrid et Liliane aiment la vie de chalet; ils adorent la chasse, la pêche, la motoneige, le bateau, les voyages et Liliane

lit beaucoup. Ils ont six enfants : Ghislaine (Claude Valiquette), Monique (Fernand Laliberté), Lorraine (Fernand Bilodeau), Michel (Angemma Roy), Lucette (Richard Roy) et Yves (Lyne Bérubé, décédée). Ils ont 14 petits-enfants et 17 arrière-petits-enfants.

Wilfrid décède le 29 août 2000 et Liliane, à cause de sa santé, demeure au Centre d'Accueil Duhamel de Ville-Marie. Elle décède le 18 janvier 2007.



Michel, Monique, Lorraine, Liliane, Wilfrid, Ghislaine, Lucette, Yves







*MURRAY*, Daniel et *LUPIEN*, Manon

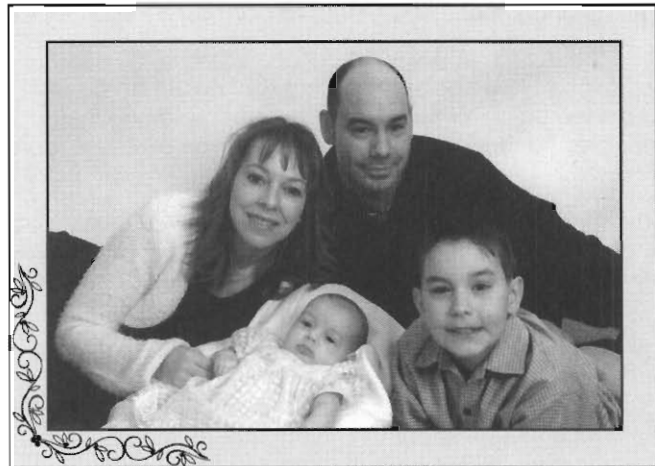

Daniel Murray naît le 22 mars 1972. Il est le fils de Jean-Paul Murray, originaire du Lac St-Jean, et de Paulette Robichaud, de Ville-Marie. Manon Lupien naît le 20 janvier 1974 à Nédélec. Elle est la fille de Pierre Lupien et de Jeannine Beaudoin.

En 1984, Manon arrive à Lorrainville avec sa mère, ses deux sœurs, Sylvie et Francine, et son frère Stéphane. Quant à Daniel, il s'installe à Lorrainville en 1998.

Deux enfants complètent cette famille; Yann naît le 26 février 1995 et Dania, le 14 novembre 2005. Le 21 novembre 2000, le couple achète une maison sur la rue Bellemare. Daniel est camionneur et Manon est co-proprétaire du Casse-Croûte La Fringale de Ville-Marie.

*Manon, Daniel, Dania, Yann*



*NADEAU*, Pascal et *POULIOT*, Louise

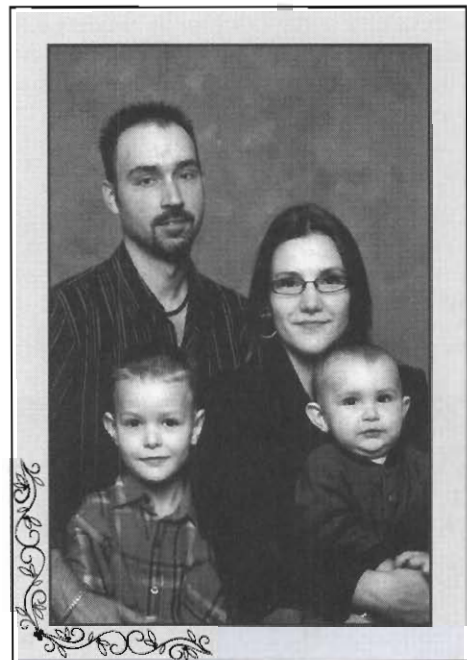

Pascal naît le 5 mars 1976, à Rouyn-Noranda, fils de Simon Nadeau et Micheline Aubin. Louise naît le 18 avril 1976, à St-Eustache, fille de Marcel Pouliot et Linda Bélanger.

Pascal et Louise viennent s'établir à Lorrainville, pour leur travail, en 2000. Louise travaille chez Clément Chrysler, à la facturation, et Pascal, lui, est camionneur pour Yvan Renaud.

En 2001, voit le jour leur fils, Sébastien, le 20 novembre, suivi de Samuel, né le 30 mars 2005. Tous les deux sont nés au CSSSLT de Ville-Marie. Les enfants fréquentent pour le moment le CPE Aux Petits Lutins, de Lorrainville, où Louise est bien impliquée dans le conseil d'administration.

Pascal et Louise sont propriétaires d'une résidence située au 16, rue Gauvin. Toute la famille est bien implantée à Lorrainville.

*avant : Sébastien, Samuel arr. : Pascal, Louise*



« *Nous aimons nous ressourcer à l'ombre de nos ancêtres. »*

*Prof Sorensen, Danemark*



**N**AUD, Louis

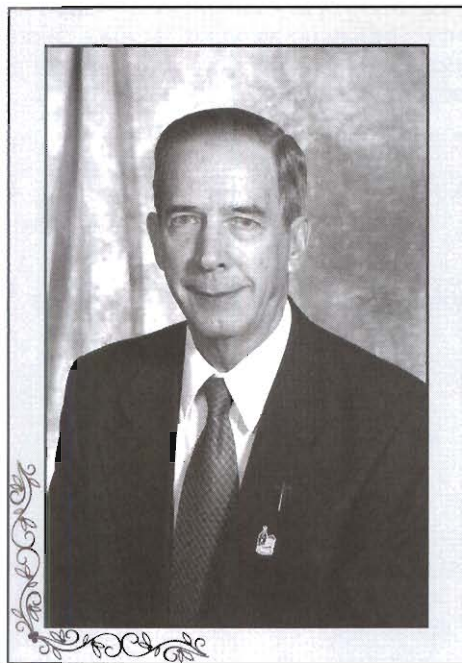

Fils de Gédéon Naud et de Marie-Anne Lepage, Louis naît le 13 octobre 1929 au Lac Saint-Jean, plus précisément à Ste-Lucie d'Albanel. Il est le treizième enfant d'une famille qui en compte seize.

Dans les années 39-40 (années de crise), son père rêve de venir s'établir sur une terre de colons en Abitibi, à Rivière-Héva. Son rêve se réalise en 1941. Le premier hiver de Louis, comme bûcheron, se passe en 1943-44. Un M. Turmel, son père, son frère et lui-même logent dans un petit camp de huit pieds par seize pieds environ, sans électricité, ni eau courante, ni toilette, ni radio, ni journaux... Comme on bûche d'une noirceur à l'autre et qu'on a bon appétit, Louis ne se souvient pas de s'être assis le soir pour jaser tous ensemble plus de quelques minutes : le temps d'une prière et dodo! Comme sa mère est malade et puisque son frère Onias et sa sœur Alida, les plus âgés de la famille, demeurent toujours, l'un à St-Félicien, l'autre à Chicoutimi, la famille retourne vivre à St-Félicien, en 1950, afin d'être plus près les uns des autres, ce que sa mère souhaite depuis longtemps.

Là, Louis se trouve du travail à la Cie Gagnon, dont le propriétaire est Paul Gagnon, maintenant de Ville-Marie. Louis songe à devenir prêtre, mais il doit continuer de travailler pour subvenir aux besoins de la famille. En mai 1953, sa mère décède. L'année

suivante, son frère Amable, qui est marié, décide d'aller reprendre les terres à Rivière-Héva. Sa sœur Lucie, qui retarde son entrée chez les Sœurs Antoniennes pour être au chevet de sa mère, va pouvoir retourner chez les sœurs. Céline, leur sœur cadette, projette de se marier l'année suivante. Louis entrevoit alors la possibilité d'entreprendre des études pour devenir prêtre, mais comment faire? Il n'a même pas une sixième année complète au primaire et cela fait presque douze ans...

N'étant pas sûr de pouvoir entreprendre le cours classique, Louis garde son secret, mais voilà qu'un ange lui est envoyé. C'est un jeune compagnon avec qui Louis travaille au moulin. Il lui dit : « Louis, je te confie un secret : je rentre au séminaire à l'automne. » Vous comprenez que Louis le questionne un peu : c'est où? C'est à quelle date l'entrée? C'est à St-Victor de Beauce, lui dit-il, et l'entrée se fait le 8 septembre... Louis lui dit alors : « j'y vais avec toi ». Louis est bien heureux de savoir cela. Il veut se renseigner davantage, faire des démarches pour son entrée en même temps que lui, mais quelques jours après cet échange, les employés du moulin entrent en grève. Tous doivent se trouver du travail ailleurs. Avec son père et son frère Amable, Louis s'engage à défricher un bout de ligne de transmission le long de la route qui mène à Chibougamau. En dessous d'une talle de sapins, ils se construisent un petit abri, en papier noir, pour y demeurer. Louis veut se préparer pour le séminaire, faire un peu de lecture, etc.; mais le voilà dans l'impossibilité de le faire. Heureusement, ce travail ne dure que quelques semaines.

Revenu à St-Félicien, Louis se prépare un peu mieux. D'abord, il va au presbytère pour rencontrer le prêtre qu'il connaît bien, le vicaire Jean Brassard. Malheureusement, il n'est pas là, et c'est le nouveau curé qui le reçoit. Louis lui parle de ses intentions et de ses lointaines années d'études primaires. Il lui dit : « Il faut que tu ailles passer une couple d'années chez les frères pour pouvoir entrer au séminaire. Louis lui dit : « Non! Si j'entre au séminaire, c'est cet automne ou jamais. » Quelques jours plus tard, Louis peut rencontrer le vicaire Brassard. Celui-ci écrit aussitôt au séminaire pour faire son entrée. Huit jours plus tard, Louis reçoit une lettre du supérieur du séminaire confirmant son inscription et lui demandant, si possible, de repasser un peu sa grammaire.

Ses parents ne sont au courant de rien encore. C'est son père qui va chercher le courrier. Louis reçoit une lettre adressée à son nom, venant du séminaire St-Victor!!! Qu'est-ce que ça veut dire? En arrivant du travail pour le dîner, il lui donne la lettre. En voyant sa provenance, Louis la met dans sa poche, sans rien dire. Louis veut la lire seul et savoir s'il est accepté avant de révéler son secret. Le temps presse, on est à la mi-août et ses parents partent au début de septembre pour retourner demeurer en Abitibi et, normalement, Louis doit aller avec eux. Louis doit leur demander de mettre son linge à part, car il entre au séminaire... Quel combat intérieur cela été! Abandonner son vieux père, son frère et ses sœurs avec qui il s'entend tellement bien... C'est un peu mourir à sa famille, mais l'appel du Seigneur est encore plus fort.



Dès le lendemain, son père lui achète une valise pour mettre son linge et, le 1<sup>er</sup> septembre 1954, chacun part de son côté; eux pour l'Abitibi, et Louis, pour la Beauce. Son frère Onias les suit avec son camion jusqu'à Plessisville, car il a des machineries à rapporter à St-Félicien. Les autres passent tous par St-Victor pour déposer la valise de Louis au séminaire et voir l'endroit où il va demeurer. Comme il reste encore une semaine avant l'entrée des élèves, Louis retourne à St-Félicien. Quand il quitte l'auto de ses parents pour monter dans le camion de son frère, vous vous imaginez qu'il a le cœur gros et les jambes molles...

La semaine suivante, il repart pour le séminaire avec son ange gardien. Ses parents viennent l'y conduire. Trois mois plus tard, son cher compagnon abandonne le séminaire. Il a été son ange, un vrai messenger du Seigneur. Louis entreprend donc un parcours de douze ans d'études, huit ans de cours classique à St-Victor et quatre ans de théologie au Séminaire universitaire d'Ottawa.

Pendant toutes ses vacances d'été, il travaille dans la construction pour gagner ses études. Louis Naud est ordonné prêtre, le 11 juin 1966, à Rivière-Héva. Il exerce dans plusieurs paroisses pour, finalement, arriver à Lorrainville en 1992. En espérant qu'il reste parmi nous très longtemps...



## NAUD, Thérèse



Fille de Gédéon Naud et de Marie-Anne Lepage, Thérèse est née le 7 décembre 1927, à Ste-Lucie d'Albanel, au Lac St-Jean. Elle est la douzième d'une famille de seize enfants.

Elle fait ses études primaires chez les Sœurs du Bon Conseil à St-Félicien. En 1941, ses parents viennent s'établir sur une terre de colon à Rivière-Héva. Quelques années plus tard, elle épouse Jean-Guy Lavoie. Son principal gagne-pain est foreur à diamants dans les mines. Jean-Guy décède accidentellement, le 17 février 1959, dans la mine Opémiska à Chapais. La famille compte quatre garçons : Jean-Marie, Christian, Richard et Laurent. Le plus âgé n'a pas encore six ans. Inutile de vous dire que les années qui suivent sont difficiles...

Devenus autonomes, les enfants trouvent du travail à Montréal, puis ils fondent leurs propres foyers. Étant seule, Thérèse s'engage dans la famille Solitude Myriam, une nouvelle communauté, fondée en 1981 par Danielle Bourgeois. La Maison Mère est à Ste-Scholastique. Thérèse est depuis vingt-deux ans dans cette communauté, elle est consacrée à Marie et à la Ste-Trinité. Ici, à Lorrainville, Thérèse met sur pied un Relais de Solitude Myriam. La fondatrice et son équipe viennent par trois fois animer des retraites paroissiales.

Étant membre externe de la communauté, Thérèse offre, à son frère Louis, ses services comme ménagère. Il accepte avec joie. Nous sommes en 1987. Louis est alors curé à Cloutier. En 1992, Mgr Hamelin lui confie la cure de Lorrainville. Depuis ce temps, Thérèse et Louis demeurent ici, à Lorrainville. Comme c'est une paroisse, peut-on dire, un peu carrefour du Témiscamingue, Thérèse et son frère reçoivent souvent des gens, soit pour une session ou autres rencontres. Ils sont toujours heureux de les accueillir et de leur donner un repas à l'occasion. D'ailleurs, le 5 février 2000, ils reçoivent à leur table le nonce apostolique, Mgr Paolo Roméo, accompagné de notre évêque, Mgr Jean-Guy Hamelin.

Thérèse est très heureuse de vivre à Lorrainville. Elle y trouve les gens bons et accueillants.





**OUELLET**, Sylvain et **FALARDEAU**, Jocelyne

 Jocelyne, André Falardeau

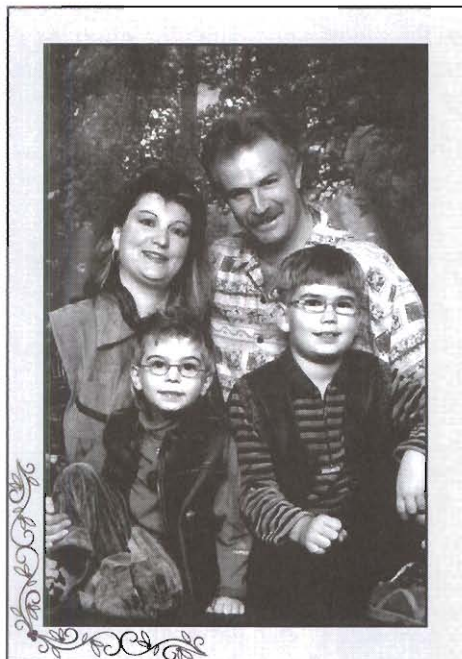

Sylvain Ouellet, né le 24 janvier 1963, à Lévis, est le fils d'Eugène Ouellet et d'Anne-Marie Fortin. Jocelyne Falardeau, née le 6 septembre 1965, à Lorrainville, est la fille d'André Falardeau et de Rollande Gagnon.

Après leur rencontre en 1991, Sylvain et Jocelyne se marient le 20 mai 1995. Deux enfants naissent de leur union : Marc-Olivier, le 27 septembre 1997; Pier-Alex, le 14 février 2000.

Sylvain est technicien agricole pour la Financière agricole, depuis 1984. Jocelyne est bijoutière-horlogère pour la Bijouterie Falardeau depuis 1985. Pendant leur temps libre, ils font de la motoneige en hiver et du camping en été.

*avant : Pier-Alex, Marc-Olivier arr. : Jocelyne, Sylvain*



**PAGÉ**, Ghislain et **BEAUREGARD**, Clémence

 Clémence, Clément Beauregard

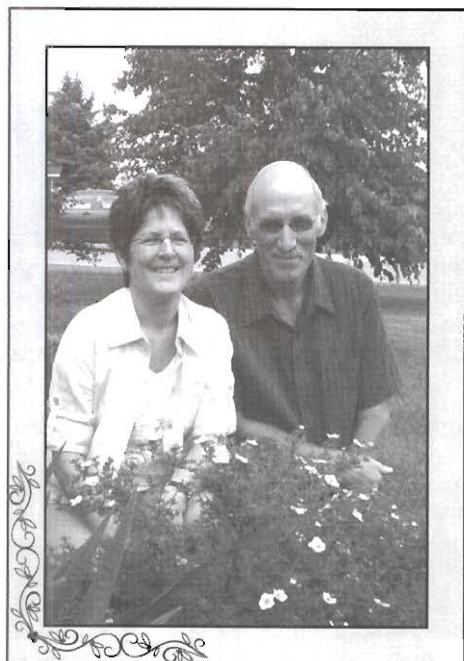

Clémence, fille de Victoria Dubé et de Clément Beauregard, naît à Béarn le 30 juillet 1946. Le 2 septembre 1968, elle épouse Ghislain Pagé, fils de Flore Marcotte et de Paul Pagé de Fugèreville. Ghislain naît le 22 décembre 1946. De cette union, naît un fils, Dany. Celui-ci demeure maintenant à Montréal.

Dès le début de leur mariage, ils s'installent à Laverlochère et y résident pendant vingt-six ans. En juillet 1994, Ghislain et Clémence emménagent à Lorrainville.

Ghislain travaille à la Beurrerie Lafrenière de 1969 à 1993. Depuis 1996, il est à l'emploi de l'Entreprise Sirard. Clémence œuvre dans l'enseignement. Elle travaille quelques années au primaire et se dirige par la suite au secondaire. En 1999, elle termine sa carrière, à l'école Marcel-Raymond.





## PAQUETTE, Albert et BRETON, Laurette

❁ Laurette, Léopold Breton



garçon, Réjean. Le 7 septembre 1968, la petite famille déménage à Lorrainville; Albert se rapproche de son emploi à la voirie de Ville-Marie. Puis, un autre petit garçon s'ajoute à la famille, Luc, né le 19 janvier 1969. Laurette, pour sa part, n'a pas le temps de s'ennuyer comme reine au foyer et s'occupe de ses trois enfants.

Albert est maintenant à la retraite, après vingt-sept ans de travail pour la voirie. Albert et Laurette commencent à faire du bénévolat à temps plein. Laurette s'implique dans le comité de liturgie depuis maintenant vingt ans et elle joue au bingo. Albert, lui, est dans la chorale depuis vingt ans. Il a même été bedeau une dizaine d'années. Il est membre actif de l'église. Tous les deux demeurent toujours à Lorrainville.

Albert naît le 23 mars 1933 à Moffet; il est le fils d'Alphonse Paquette et de Virginie Parent. Il fait ses études au village de Moffet. Laurette naît le 1<sup>er</sup> août 1941 à Laforce. Elle est la fille de Léopold Breton et d'Alice Guay. Elle fait ses études à Laforce. Albert et Laurette unissent leur destinée, le 14 octobre 1959, à Laforce, un mercredi à 8 h 30 a.m.

Après le mariage, le couple demeure à Moffet. Albert a plusieurs emplois. De cette union, naît une première fille, Jacynthe, le 23 janvier 1963. Par la suite, Albert commence à travailler pour la voirie le 1<sup>er</sup> juin 1965. Le 28 janvier 1968, la famille s'agrandit avec l'arrivée d'un beau



avant : Jacynthe, Laurette arr. : Luc, Albert, Réjean



## PAQUETTE, Christian et SABATER, Nicole

❁ Christian, Laurier Paquette



Aimie, Katia, Nicole, Christian, Jonathan, Mathieu, Jacob

Christian Paquette naît le 14 avril 1968 à Laverlochère. Il est le fils de Laurier Paquette et Claire Roy. Nicole Sabater naît le 19 août 1964 à Villeneuve sur Lot, France. Elle est la fille de Fernand Sabater et de Maryvonne Pérez de Notre-Dame-du-Nord.

Christian arrive à Lorrainville, à l'âge d'un an avec ses parents. Son primaire se passe à travers plusieurs écoles : école de Laverlochère, de Lorrainville, de Ville-Marie et de Béarn. Son secondaire se passe à Lorrainville. Il poursuit ses études au Collège E.Q.M.B.O. à Victoriaville, pour devenir dessinateur industriel, initiation à l'architecture. Ensuite, il va à Rouyn pour y travailler pendant sept ans dans son domaine. Il revient au Témiscamingue, à Ville-Marie, pour cinq ans, avant de s'installer à Lorrainville. Il

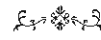

demeure à Lorrainville depuis avril 2004.

Christian rencontre Nicole Sabater en 2002 alors qu'ils sont animateurs scouts à Ville-Marie. Ils habitent, rue de l'Église, depuis 2004. Christian et Nicole oeuvrent dans le domaine du voyage. Ils sont propriétaires de l'agence de voyage L'Eau Claire. Cette entreprise familiale existe depuis 1991.

Nicole fait son primaire et une partie de son secondaire en France. Puis, elle termine son secondaire à l'école Marcel-Raymond. Elle arrive à Notre-Dame-du-Nord, avec ses parents, en 1979.

Christian et Nicole se marient le 17 septembre 2005 à Lorrainville. Ils sont les heureux parents de Mathieu, né le 31 août 1988 à Ville-Marie; Jonathan, né le 1<sup>er</sup> juin 1991 à Rouyn-Noranda; Katia, née le 14 août 1991 à Ville-Marie; Jacob, né le 23 juin 1997 à Ville-Marie et Aimie, née le 6 octobre 1998 à Ville-Marie.

Ils donnent des cours de maniement d'armes à feu depuis quelques années. Avec cinq enfants, cela les tient bien occupés.



*PAQUETTE*, Laurier et *ROY*, Claire



Laurier Paquette naît le 5 juillet 1941 à Bourlamaque. Il est le fils de Laurence Paquette et d'Alice Arsenault. Il passe son enfance et son adolescence à Belleterre. Claire Roy naît le 5 juillet 1942 à New Liskeard, Ontario. Elle est la fille de Philippe Roy et d'Éliza Ducharme. Elle passe son enfance et son adolescence à St-Bruno de Guigues.

Laurier et Claire se marient le 24 août 1963 à St-Bruno-de-Guigues. Ils ont deux enfants, Christian, né le 14 avril 1968, et Laure, née le 23 décembre 1973. Ils ont douze petits-enfants tous résidants de Lorrainville : Mathieu, Jonathan, Katia, Jacob, Aimie; enfants de Christian et Nicole Sabater. Larrie, Loup, Lenny, Loucas, Léanie, Lennon, Lucky, enfants de Laure et Lino Descôteaux.

Laurier travaille trente ans dans le domaine de l'éducation, où il oeuvre comme enseignant, directeur d'école et conseiller pédagogique. En 1990, il fonde l'agence de voyage L'eau Claire qui se spécialise dans les voyages de groupes à travers l'Amérique. Claire travaille quinze ans comme garde-malade auxiliaire licenciée au Centre de Santé Sainte-Famille de Ville-Marie. Elle travaille dix-sept ans au CLSC aux soins et services à domicile.

Aujourd'hui, ces heureux retraités collaborent à la réalisation de causes multiples.



*« Interroge les générations passées,  
Sois attentif à l'expérience de tes pères,  
car nous sommes nés d'hier  
et nous ne savons pas grand-chose.  
Mais tes pères t'enseigneront;  
ils te parleront et, de leur expérience,  
ils tireront pour toi des leçons de sagesse »*

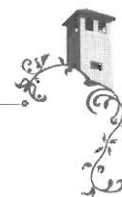

## PAQUETTE, Réjean et RACETTE, Guylaine

❁ Réjean, Albert Paquette

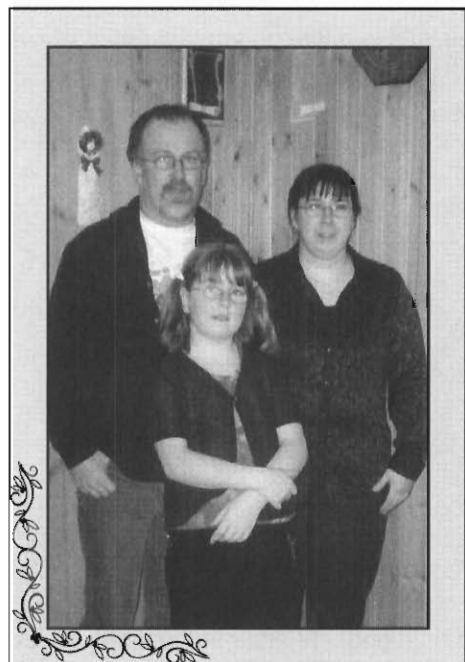

Réjean naît le 28 janvier 1968. Il est le fils d'Albert Paquette et Laurette Breton. Il fait ses études primaires à Lorrainville, Béarn et Laverlochère et ses études secondaires en débosselage et peinture, à Notre-Dame-du-Nord. Durant son adolescence, il est responsable du Projet Jeunesse à Lorrainville.

À l'âge de 19 ans, Réjean entre sur le marché du travail. Il occupe plusieurs emplois dans la région et même ailleurs au pays. Il est pompier volontaire à Lorrainville. En 1992, il quitte Lorrainville, pour s'installer à Béarn, afin de se rapprocher de son travail. En 1998, Réjean revient vivre à Lorrainville en compagnie de sa fille Cloé, née le 3 avril 1994, d'une union précédente.

Réjean s'installe à Lorrainville avec sa nouvelle conjointe, Guylaine Racette, née le 30 mai 1968. Guylaine est la fille de François Racette et Adrienne Pichette d'Amos. Réjean travaille pour Transport L.R.L. de Ville-Marie et sa conjointe travaille, à Rouyn-Noranda au Ministère du développement durable, de l'environnement et des parcs.

Réjean pratique la chasse, la pêche et le plein air. Guylaine accompagne son conjoint lors de ces activités.

Malheureusement, Guylaine décède le 30 mars 2007. Elle est enceinte de 3 mois lors de son décès.

*Réjean, Guylaine et Cloé*



## PAQUETTE, Richard et LAMONTAGNE, Lise

❁ Lise, Yves, Adonia Lamontagne



Richard naît le 12 mars 1966. Il est le fils de Blaise Paquette et de Mariette Roy. Il est originaire de Moffet. Richard demeure à Lorrainville depuis 1990. Lise naît le 19 juin 1972. Elle est la fille d'Yves Lamontagne et Micheline Bergeron. Elle demeure à Lorrainville depuis 1979. Richard et Lise ont une fille, Jessica, née le 25 mai 1997.

La famille demeure présentement au 15, rue Lavallée, à Lorrainville. Richard est camionneur durant une dizaine d'années et, maintenant, il travaille à l'entretien de la machinerie et à la livraison pour Jolatem. Lise est serveuse au Resto Bar 2000 pendant dix ans et, maintenant, elle travaille au restaurant Le Zénith, à Lorrainville.

Richard est un amateur de chasse. La famille fait du camping, de la pêche et de la randonnée en quatre roues; en hiver, la famille fait de la motoneige et de la pêche sur glace.

*Lise, Jessica, Richard*





*PAQUIN*, Alfred et *BERNÈCHE*, Albertina



Alfred naît à St-Didace, le 18 septembre 1879, fils de Joseph Paquin (1852-1935) et d'Herméline Beuparlant (1860-1907). Le 10 septembre 1901, Alfred épouse, à St-Didace, Albertina Bernèche, fille de Norbert Bernèche et de Léocadie Dénommé. Albertina naît le 22 décembre 1878 à St-Didace.

Alfred travaille sur la ferme, avec son père, à St-Didace et, après son mariage, il déménage à Providence, Rhode Island, États-Unis, pour travailler dans une manufacture. Le 6 décembre 1903, naît Flora Paquin (1903-1952). Alfred et Albertina reviennent dans la région de St-Didace en 1904 et ont leur deuxième fille, Aldéa, née le 2 octobre 1905. Alfred travaille dans la région de St-Didace et St-Gabriel de Brandon quelques années avant de déménager à nouveau aux États-Unis, vers 1912, pour travailler dans les manufactures. Le 8 novembre 1917, naît à Central Falls, Rhode Island, leur fils Albert. De retour au Canada en 1918, Alfred occupe diverses activités sur une ferme et décide de venir s'établir à Lorrainville, en 1921, avec sa petite famille.

Le 23 juillet 1921, Alfred fait l'acquisition d'une ferme sur le lot 42, rang 7, de M. Dieu-donné Baril. Avec Albertina, il cultive cette terre jusqu'au 14 décembre 1928, alors

qu'il la vend à M. Édouard Barrette. Cette terre sera vendue, en 1951, à Raoul Barrette et est présentement la propriété d'Hubert Lepage et de Jocelyne Morin depuis 1982. Durant cette période, sur la ferme, sa fille Flora épouse Jean Brassard, en avril 1926, et Aldéa épouse Léonard Bellehumeur, en septembre 1924.

De décembre 1928 à juin 1934, Alfred gère un restaurant sur le devant de la boulangerie d'Octave Beaubien qui avait acquis cette bâtisse d'un M. Raymond qui exploitait une Barber Shop d'un côté, et le côté droit était occupé par la Pharmacie Cartier et le notaire St-Jacques, entre 1919 et 1926. Le 17 juillet 1934, Alfred fait l'acquisition de la boulangerie et du restaurant sur le lot 34-2-2, rang 6, de M. Octave Beaubien. En 1936, Alfred construit une écurie et un garage à l'arrière de la boulangerie. En 1940, Alfred agrandit le restaurant et aménage deux loyers. Alfred et Albertina s'occupent de la boulangerie et du restaurant jusqu'au décès d'Alfred le 27 novembre 1941, à l'âge de 62 ans. Alfred est le boulanger de la municipalité et fait la livraison du pain avec son cheval Peite, une remorque « Express » et un « Stage » (hiver comme été). Vers 1938, il fait aussi la livraison du courrier dans les rangs. Le restaurant est le lieu de rencontre des gens du village et des rangs après la messe du dimanche, alors que les gens viennent s'approvisionner en farine, sucre, etc.

Albert, son fils, travaille avec Alfred pendant son adolescence et se marie à Georgette Guimond le 24 mai 1939. Albert prend la relève de son père Alfred, après sa mort, en novembre 1941. Albertina continue d'aider aux travaux de la boulangerie et du restaurant jusqu'à son décès le 17 mars 1958. Alfred a vécu vingt ans à Lorrainville et Albertina, trente-sept ans.



avant: Albert, Albertina arr: Aldéa, Alfred, Flora,





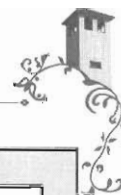

## PAQUIN, Claude

 Claude, Albert, Alfred Paquin

Claude naît le 22 décembre 1942. Il est le fils d'Albert Paquin et Georgette Guimond. Il fréquente l'école jusqu'au minimum à l'époque, soit la 10<sup>e</sup> année, et il effectue un an d'étude en anglais au Collège Commercial de North-Bay. De retour à Lorrainville, il aide ses parents au restaurant, à la boulangerie et pour la livraison du courrier dans les rangs.

Son intérêt pour le commerce ayant débuté très tôt, soit vers l'âge de 10 ans où il fait l'acquisition d'un porte-pied et devient cireur de souliers. De 1959 à 1961, il obtient son premier travail régulier, à titre de livreur de meubles, et fait l'installation d'antennes de télévision pour la compagnie Légaré. En 1963, il construit son premier commerce Chez Claude, on en « d'mande d'aute », une cantine mobile à patates frites et hot dog. Le 28 novembre 1964, il épouse Diane McFadden, fille de Donat McFadden et Fernande Gauthier. De cette union, Claude a deux enfants : Stéphan, né le 11 septembre 1967, et Darcy, né le 25 septembre 1969.

De 1965 à 1968, Claude travaille à titre de calculateur, puis comme secrétaire de l'ingénieur des travaux à Rapide-des-Îles pour Hydro-Québec. Ensuite, durant deux ans, il est comptable, au Garage Tasset, avant de retourner aux études pour un cours intensif en électronique à Amos. Après avoir travaillé quelques temps pour Bernard Radio et Clément Chrysler, il ouvre une quincaillerie, affiliée au groupe Rona, en 1973; sous le nom de Variétés chez Claude. Le commerce se situe dans l'ancienne bâtisse d'embouteillage de Kick Cola, 7up, Orange Crush, etc. Actuellement, la commission scolaire d'Amos utilise cette bâtisse pour la formation d'infirmières auxiliaires. Claude revend vite ce commerce, soit en 1979 car, en 1980, il fait l'ouverture d'un système de comptabilité pour la compagnie Proulx & Roy Inc.. En 1981, il suit une formation pour devenir assureur-vie. Il fait ce métier pendant sept ans. Il est même, sans prétention, le premier assureur-vie au Québec à avoir vendu le plus d'assurance-vie à l'intérieur de sa première année d'expérience.

Là, ne finit pas sa vie professionnelle car, en 1984, il construit le casse-croûte La Fringale à Ville-Marie qu'il exploite durant six ans avant de le revendre. En 1990, il ouvre trois Club vidéo robotisés, soit l'un à Ville-Marie et deux à Témiscaming. De plus, en 1998, Claude ouvre un bar laitier Santé Plus et également un quatrième Club vidéo robotisé à Lorrainville, mais ces deux commerces, ayant été bâtis en vue de l'installation de l'usine Cedor, doivent être fermés car, finalement, Cedor n'ouvre jamais ses portes.

Claude demeure à Lorrainville, en majeure partie au 35, rue St-Jean-Baptiste. C'est en 2001 que Claude emménage à son chalet, (acquis en 1968) au Lac Laperrière, en résidence familiale pour y vivre. À cause de problèmes de santé, il se voit obligé de devancer l'heure de la retraite. Depuis, il profite de la vie, au maximum, en passant six mois par année dans le sud, l'hiver, et l'été, Claude revient, avec un immense plaisir, dans sa région afin de revoir sa famille et rencontrer ses nombreux ami(e)s.



Claude, Stéphan et Darcy

## PAQUIN, Lynda

 Lynda, Albert, Alfred Paquin

Lynda naît le 13 avril 1958; elle est la fille d'Albert Paquin (1917-1993) et de Georgette Guimond (1918-2003). Elle fait ses études primaires et secondaires à Lorrainville et son cours, en commerce, à Ville-Marie et à la polyvalente Iberville de Rouyn-Noranda, un cours de secrétaire de service.

À l'âge de 17 ans, Lynda commence à travailler chez Servidéc à Ville-Marie, ensuite chez Sears,

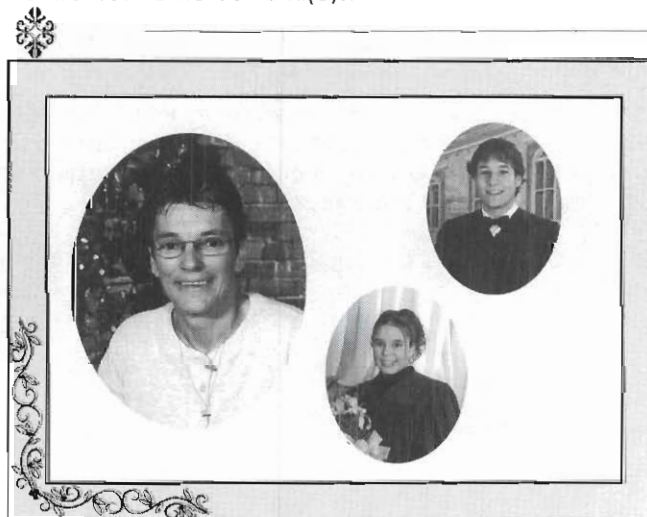

Linda, Karen, Cédric

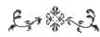

puis au IGA de Ville-Marie. Durant ce temps, de 1976 à 1982, elle demeure à Lorrainville, dans la maison de Martial Barrette, située dans la courbe vers Ville-Marie, ensuite dans le parc des rouloffes, puis sur la rue Bellemare.

En 1982, elle va travailler à Rouyn-Noranda, pendant un an, pour revenir à Ville-Marie en 1983. Elle travaille ensuite de 1983 à 1999 à divers endroits, à Ville-Marie, chez Sears, La Fringale, les Agences du Témiscamingue, CSLT, etc. Elle travaille, depuis 1999, à la Société des alcools du Québec à Ville-Marie.

Lynda a deux enfants, Karen, née le 25 février 1986, à Ville-Marie, et Cédric, né le 30 novembre 1988 à Ville-Marie.



**PAQUIN, Réjean G. et ARPIN, Joëlle**

 Réjean G., Albert, Alfred Paquin



*Stéphanie, Joëlle, Réjean, Steve*

2002, il devient conseiller-vendeur chez Automobile Paquin Ltée de Guigues. Il y travaille à ce jour.

Réjean s'implique auprès de sa communauté, à titre de conseiller, président du carnaval et membre actif du Club Richelieu. Il fait partie d'une équipe de balle-molle et de ballon-balai sur une période d'environ sept ans. Il fait danser la population du Témiscamingue, avec sa disco SS, pendant une dizaine d'années. Il donne plusieurs spectacles en interprétant les chansons de son idole, Elvis Presley.

Joëlle, quant à elle, complète ses études primaires à Béarn et sa 8<sup>e</sup> année à Lorrainville. À Ville-Marie, elle poursuit ses cours jusqu'à sa 11<sup>e</sup> année. De 1970 à 1972, elle débute un cours de garde-malade auxiliaire à l'hôpital Ste-Famille de Ville-Marie. Elle obtient un poste dans ce domaine le 11 août 1972. En 1985, elle retourne aux études pour obtenir un DEC en nursing. Depuis 1987, elle occupe différents postes comme infirmière.

Depuis novembre 2000, Joëlle et Réjean résident au lac des Bois à Latulipe. En 2005, Réjean accède au poste de maire de cette municipalité.

Joëlle et Réjean sont les heureux grands-parents de trois petits-enfants : Rose et Corie Schonaü, filles de Stéphanie et Alexandre de Laverlochère, ainsi qu'Alec, fils de Steve et Karine Paquette de Lorrainville.



*« Souviens-toi des jours anciens, médite les annales de générations en générations.*

*Interroge ton père, il te racontera, interroge les anciens, ils te diront. »*

*La Bible : Le pentateuque, Deutéronome*

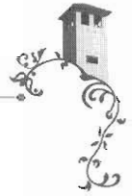

## PAQUIN, Ronald

❁ Ronald, Albert, Alfred Paquin



Ronald, Jennifer, Éric

Ronald naît le 19 décembre 1943, à Lorrainville, fils d'Albert Paquin (1917-1993) et de Georgette Guimond (1918-2003). Il fait ses études primaires à Lorrainville, ainsi que ses études secondaires, sauf une année, à Ville-Marie. À l'âge de 12 ans, il commence à aider son père dans la boulangerie, au restaurant et pour la livraison du courrier dans les rangs.

En septembre 1964, il commence à travailler pour Hydro-Québec, comme pointeur, puis comme inspecteur des travaux pour la construction du barrage-déversoir Laflamme (1964), puis à Rapide-des-Îles (1965-1966) et Premières Chutes (1966-1968) et, ensuite, à Témiscaming (1968-1970), pour la démolition des pipelines de la centrale du centre-ville. Il termine son périple pour Hydro-Québec, au projet du Lac Beauchesne, en 1970, comme inspecteur des sols.

En août 1966, il se marie à Jackie Cyr avec qui il a deux enfants, Éric (19 avril 1967) qui demeure à Brampton, Ontario, avec sa conjointe Denise Michaud et leur fils Daren, 7 ans. Une fille est aussi née de cette union, Jennifer (17 janvier 1974), qui demeure à St-Eugène-de-Guigues où elle réside encore et a deux enfants, Maxime, 12 ans, et Mathieu, 7 ans.

En 1966, Ronald s'établit dans un loyer de M<sup>me</sup> Gustave Jollette, aujourd'hui propriété de Pierre Lemire, à l'angle des rues St-Joseph et St-Jean-Baptiste. En 1973, Ronald fait l'acquisition d'une maison sur le lot 33-60, rang 6, de Fidèle Guimond qui l'avait acheté de Marcel Boucher; M. Boucher a construit cette maison en 1953.

Après sa période de travail à Hydro-Québec, en 1970, Ronald occupe un emploi à la Commission Scolaire du Lac-Témiscamingue, en septembre 1970, comme livreur (3 mois), puis comme dessinateur (6 mois) et, ensuite, comme régisseur des services de l'équipement, jusqu'à sa retraite, le 1<sup>er</sup> janvier 2002. Sa grande fierté, durant ces années, est d'être chargé-de-projets pour la construction de l'école Marcel-Raymond de Lorrainville et d'avoir implanté plusieurs mesures d'économie d'énergie dans les écoles de la C.S.L.T.

Il milite comme membre et officier des Chevaliers de Colomb de 1967 à 1973, responsable régional du mouvement La Rencontre de 1972 à 1978, membre et exécutif du comité Loisir-danse, président du comité de judo pour les jeunes, 1974-75, dans la chorale et le comité de pastorale de 1975 à 1977, comme pompier volontaire de 1967 à 1972, membre durant deux ans et président de la commission des Loisirs de 1978 à 1982. Il réalise le remplacement de l'éclairage de la patinoire et du stadium, ainsi que des nouvelles structures (restaurant, bar, vestiaires, toilettes). Conseiller municipal durant deux ans, désigné citoyen de l'année, en 1980, par la municipalité du village de Lorrainville, membre du club Richelieu depuis 1982, deux fois président du Club et président du 25<sup>e</sup> carnaval (1990), vice-gouverneur et gouverneur Richelieu régional de 1990 à 1994, comme membre Richelieu, Ronald a aussi participé activement à la construction du Centre Communautaire et du curling (usine de blocs de béton, projet de coupe de bois l'Escale et surveillant des travaux de construction). Ronald fait également partie de l'exécutif du club de curling pendant trois ans. Comme membre Richelieu, Ronald s'est aussi impliqué beaucoup pour l'organisation des bingos et des soupers de la St-Valentin.

Retraité depuis 2002, Ronald occupe son temps au camping, à la pêche et à la chasse, à la motoneige, à des voyages, etc. Il est résidant de Lorrainville depuis sa naissance.





**PAQUIN, Steve** et **PAQUETTE, Karine**

Steve, Réjean G., Albert, Alfred Paquin

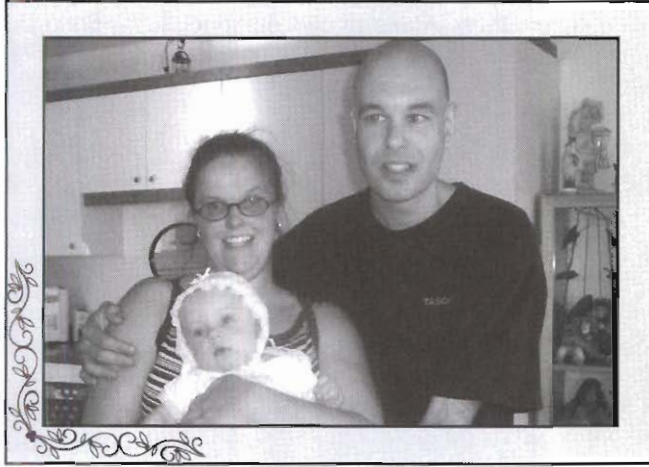

*Karine, Alec, Steve*

Steve, fils de Réjean G. Paquin et de Joëlle Arpin, naît le 15 avril 1975. Il fait ses études primaires à Laverlochère et son secondaire à Lorrainville et à Ville-Marie. Depuis son adolescence, Steve pratique son passe-temps favori, celui de disc jockey. Pendant dix ans, il s'occupe d'animer les soirées dansantes pour la Maison des Jeunes du Témiscamingue. Aujourd'hui, nous pouvons trouver Steve au Restaurant Pub O'Tool, de Rouyn-Noranda, tous les vendredis soirs, pour une soirée divertissante. De plus, il travaille comme concierge, au Provigo de Ville-Marie, depuis avril 2004.

Karine, fille d'Yvon Paquette et de Diane Roy, naît le 15 juillet 1979 à Belleterre. Elle fait ses études primaires et secondaires au Témiscamingue. Karine obtient un diplôme en secrétariat et en comptabilité, au secondaire professionnel,

à Ville-Marie. Aujourd'hui, elle ne pratique pourtant pas dans le domaine de ses études. Elle travaille au Dépanneur Béco Ultramar, comme préposée au poulet, depuis août 2004.

Steve et Karine demeurent depuis le 30 mai 2004 à Lorrainville. Au départ, ils habitent dans Les Logements Joëlle et, depuis juillet 2006, ils demeurent dans la maison des grands-parents Paquin, situé sur la rue St-André.

De leur union, le 3 février 2006, naît Alec Paquin, baptisé le 28 mai 2006 en l'Église Notre-Dame-de-Lourdes.



**PAUL, Florent** et **HÉROUX, Jeanne-Mance**

Paul, Joseph (Tom) Paul

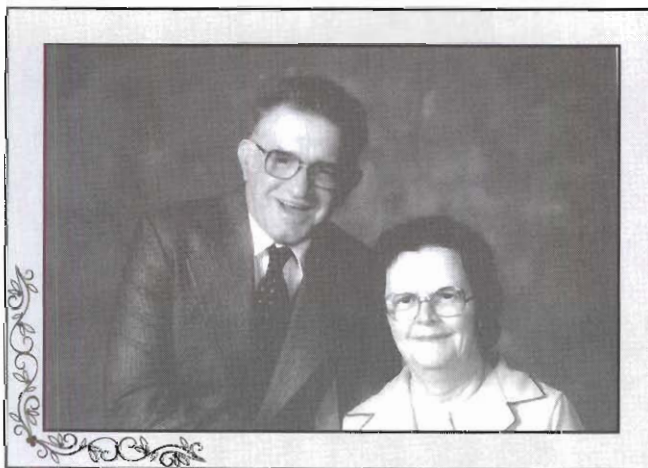

Florent Paul naît à Bouchette, en Outaouais, le 25 février 1915, fils de Joseph (Tom) Paul et de Malvina Patry. Il est le cinquième enfant d'une famille de quinze. En 1922, il déménage avec sa famille à Lorrainville. Le trajet se fait en train jusqu'à Haileybury et, ensuite, sur Le Météor jusqu'à Ville-Marie. À leur arrivée à Lorrainville, ils sont hébergés par des parents, soit la famille d'Israël Bellehumeur. Ils s'établissent ensuite sur une terre au rang St-Jean. Ils étaient alors voisins de la famille Descôteaux qui sont devenus des amis pour la vie. Chez les Paul, comme dans de nombreuses familles, la coupe du bois et le travail à la ferme assurent les besoins de base de la famille. Ses parents et les plus jeunes de la famille déménagent à Évain, dans les années 1938, pour s'établir sur une ferme. Sa sœur Ronaldine

épouse Valmore Rocheleau et demeure à Lorrainville pour y fonder sa famille et y passer toute sa vie.

En 1935, c'est le début du Klondike au Mud Lake, dans le Témiscamingue. Le 10 décembre de cette même année, Florent part, avec des compagnons de travail, pour faire un chemin jusqu'au Mud Lake, où la compagnie minière McIntyre débute l'exploitation d'une mine d'or, tout près du site actuel de Belleterre. Florent y travaille pendant neuf années.

Jeanne-Mance Héroux, fille d'Henri Héroux et de Colombe Boucher, naît le 30 avril 1919, à Béarn. Elle y passe



une partie de son enfance, avec ses quatorze frères et sœurs. La famille s'établit ensuite à Ville-Marie, puis à Haileybury, puis au Mud Lake en 1937. Jeanne-Mance fait la cuisine, avec deux de ses sœurs, pour son père Henri Héroux, alors contracteur pour la Mc Intyre.

Durant ces années, Florent et Jeanne-Mance se fréquentent, puis se marient le 2 juillet 1941 à Latulipe. Le couple demeure quarante-trois ans au Mud Lake, puis à Belleterre. Après quelques années de mariage, Florent devient travailleur forestier, puis contracteur, un métier qui va le passionner pendant plus de quarante ans. Jeanne-Mance ne ménage pas les efforts pour remplir de nombreuses tâches et elle seconde son époux.

Ils ont six enfants, trois garçons et trois filles. Un enfant est malheureusement décédé à l'âge de 14 mois. Leurs enfants vivants sont : Clémence, Laurent, Guylaine, Jean-Luc et Ginette. Florent et Jeanne-Mance ont douze petits-enfants et huit arrière-petits-enfants.

À la retraite, en mai 1984, Florent et Jeanne-Mance déménagent à Lorrainville. Florent est heureux de se rapprocher de sa sœur Ronaldine, et Jeanne-Mance renoue avec de nombreux cousins et cousines qui demeurent dans les environs. Ils achètent une résidence située au 54, rue de l'Église Nord, et dont le premier propriétaire fut Joseph Barrette. Cette résidence est située sur les lots 35-3, et la partie du lot 35, tous du rang 7, canton Duhamel. Ils s'intègrent rapidement à la vie de Lorrainville en participant aux diverses activités de la municipalité et en se joignant aux deux clubs de l'âge d'or. Ils sont heureux d'y rencontrer de nouveaux amis. C'est un couple qui aime beaucoup les gens et aime bien recevoir.

Florent décède le 10 mai 2000 et son épouse Jeanne-Mance quelques années plus tard, soit le 18 novembre 2003. Ils reposent tous les deux au cimetière de Lorrainville.



### *P*AUL, Joseph (Tom) et *P*ATRY, Malvina



Malvina Patry, fille de Jean-Baptiste Patry et Elmire Roy de Gracefield. Malvina naît le 18 avril 1892. De cette union, sept enfants naissent à Maniwaki : Léontine (12 juin 1910), Ronaldine (6 février 1912), Jeannette (2 mai 1913), Florent (25 février 1915), Irène (31 décembre 1916), Edna (14 novembre 1918) et Alcide (23 février 1921).

N'ayant plus de travail et sachant que le chemin de fer embauche des hommes, Joseph (Tom) décide d'émigrer, en 1921, au Témiscamingue. Il s'installe donc à Lorrainville, rang St-Jean, sur une terre qui appartient aux pères Oblats. Tom et Malvina décident de partir pour aller au lac Rousselot, puis reviennent à leur demeure originale et, pour la dernière fois, retournent

*avant : Lucienne, Gisèle, Gilles Baril, Yvan Baril  
arr. : Pierrette, Jeanne d'Arc, Noël, Laurette, Réal*

Joseph Paul, surnommé (Tom), fils de Joseph Paul et Elvina Neault de Bouchette naît le 6 février 1889. Il épouse, le 17 juin 1909, à Maniwaki,



*avant : Edna, Rémi, Irène, Florent, Jeannette arr. : Ronaldine, Malvina, Léontine, Alcide, Joseph*





au lac Rousselot. Entre temps, ils ont huit autres enfants : Rémi (9 décembre 1922), Réal (3 juin 1924), Lorette (12 décembre 1925), Noël (27 décembre 1926), Jeanne d'Arc (2 mai 1928), Pierrette (23 février 1930), Gisèle (12 juin 1931) et Lucienne (8 décembre 1932). De ces quinze enfants, deux mariages sont célébrés à Lorrainville : Ronaldine et Valmore Rocheleau, le 23 avril 1930, et le second, Jeannette et Séraphin Baril, le 12 août 1931.

En 1938, Tom et Malvina déménagent à Évain, sur une ferme, pour éviter la conscription. Tom décède, le 22 avril 1946, à l'âge de 47 ans, à Évain et Malvina, le 16 août 1978, à l'âge de 86 ans, décède à son tour à Rouyn. Joseph (Tom) travaille à la mine lors de son décès.



## PELLETIER, Alain et PAQUIN, Diane

 Diane, Albert, Alfred Paquin



Diane naît le 12 mai 1954 à Lorrainville, fille d'Albert Paquin (1917-1993) et de Georgette Guimond (1918-2003). Elle fait ses études primaires et secondaires à Lorrainville et Ville-Marie et son cours de techniques infirmières au Cégep de Rouyn-Noranda en 1974. Elle travaille à l'hôpital Laval, à Québec, jusqu'en août 1975 et le goût de l'aventure la conduit, en septembre 1975, à Fort Georges, Baie James; elle y travaille huit mois en pédiatrie et revient à Lorrainville, en 1976, pour poursuivre son travail d'infirmière au Centre de santé de Ville-Marie, en médecine, chirurgie et cardiologie, pendant quatre ans. Diane déménage ensuite à Rouyn-Noranda, en 1980, pour travailler comme infirmière dans une clinique d'amaigrissement.

En 1981, elle rencontre son conjoint, Alain Pelletier, né à Gallichan en 1955, fils de Léopold Pelletier et d'Alexandra Larochelle. Alain fait ses études à Gallichan et à La Sarre où il fait un cours de cuisinier à la Polyno de La Sarre. Alain a exercé son métier de cuisinier dans la région de Rouyn-Noranda et à la Baie James.

En 1993, Alain et Diane ouvrent la pâtisserie Chez Ti-Tom, aux Promenades du Cuivre de Rouyn-Noranda. Ils tiennent ce commerce pendant dix ans. En 1997, Alain et Diane déménagent à Lorrainville et font l'acquisition d'un immeuble d'habitation, le 8 juin 1999, sur le lot 34-3 de Jacques Rocheleau; cette bâtisse a appartenu depuis 1939 à Victor Farley.

Diane et Alain se marient, le 26 août 2000, en l'église de Lorrainville. Lors de son retour à Lorrainville, Diane prend soin de sa mère et profite de sa présence jusqu'en 2003. En 1996, Alain trouve un emploi comme chef pâtissier à Raglan, dans le grand Nord du Québec; il occupe toujours cet emploi depuis dix ans.



## PERRON, Albert

Albert Perron arrive à Lorrainville avec sa jeune épouse, une demoiselle Martineau, en 1928-29. Le 21 décembre 1929, bébé Rose-Alma voit le jour et deux garçons viennent par la suite compléter la famille, Ernest, le 4 décembre 1931, et Oscar, le 10 janvier 1934.

Albert est un homme tranquille, humble et travailleur sans relâche. Voici ce que peut nous en dire Réal Laforest : « J'ai été très chanceux de pouvoir observer M. Perron dans sa boutique située en face du garage de mon père. Après l'école, après avoir déposé mon sac dans un coin du garage et observé mon père travailler pour un temps, je traversais la rue pour visiter M. Perron qui m'inspirait un grand respect. Il semble que c'était mutuel. C'était un homme très renseigné qui parlait avec moi comme son frère. M. Perron avait toujours une pièce d'attelage de chevaux à réparer ou à fabriquer. Il n'arrêtait jamais de travailler du matin au soir, et combien d'attelages complets a-t-il fabriqués pour les cultivateurs et les chantiers! Il faisait tout de ses mains, à partir de pièces de cuir poli sur un côté (noir) et rugueux sur l'autre; avec l'aide de modèles, il coupait les pièces qu'il passait des heures à coudre ensemble avec du ligneux qu'il préparait lui-même, un



art qui aujourd'hui est presque perdu. J'ai été très chanceux d'avoir pu converser des heures durant sans qu'il ne montre aucune exaspération envers mes questions d'adolescent. Durant la guerre, M. Perron, parfait bilingue, est allé à Haileybury et Cobalt et a acheté des machines à coudre usagées et des automobiles d'occasion qu'il revendait à Lorrainville ».

En 1947-48, Albert Perron et sa famille partent de Lorrainville pour s'installer à Rouyn, où il a acheté l'Hôtel Royal.



### PERRON, Guy et PARÉ, Louise et GODIN, Raymond



Guy Perron et Louise Paré

Guy, né à Nédélec le 17 septembre 1932, est l'enfant de Wilfrid Perron et de Marie-Ange Morel et le deuxième de neuf enfants. Il grandit sur une ferme et fréquente l'école du rang, jusqu'en 6<sup>e</sup> année, et celle du village, jusqu'en 9<sup>e</sup> année, sous la direction des Soeurs de l'Assomption. À 17 ans, il décide de vivre l'expérience des chantiers, entre autres à Rapide Sept.

Louise, fille d'Alphonse Paré et Hélène Godbout, huitième d'une famille de treize enfants, naît le 21 décembre 1934, à St-Sébastien, comté de Mégantic. Sa famille déménage à Mont-Brun en 1936, puis à Nédélec en 1947. La longue maladie de sa mère l'oblige à quitter l'école en 5<sup>e</sup> année. Elle saura bien se reprendre à l'âge adulte, où elle obtient son attestation de secondaire et plusieurs diplômes en gestion.

Le 6 septembre 1952, Guy (19 ans) et Louise (17 ans) convolent en justes noces sous une bonne étoile. En effet, Guy se voit offrir un travail, au magasin général Léonard Bellehumeur, la semaine précédant leur mariage (chauffeur de camion, commis, etc.) M. Bellehumeur lui offre chambre et pension, mais que faire de Louise? Celle-ci se résigne à rester chez ses parents. Ce n'est que deux semaines après leur mariage que Jos Frappier leur offre de partager son logement. Puis, Alonzo et Angéline Frappier proposent de les dépanner, en leur laissant le haut de la maison, un dépannage qui dure deux ans. Par la suite, Guy et Louise, s'installent au village comme locataires et, quelques dix ans plus

tard, soit en 1964, c'est l'achat d'une maison au lot 34-2, rang 6 Sud, toujours à Lorrainville.

De l'union de Guy et Louise naissent quatre enfants et sept petits-enfants qui font leur joie même si, de temps à autre, ils leur donnent des cheveux gris! Gemma, née le 19 octobre 1953, est infirmière et gestionnaire; Diane, née le 18 décembre 1954, est technicienne en pharmacie. Pascal, né le 21 avril 1957, est camionneur et, enfin, Carole, née le 4 novembre 1961, est technicienne en éducation spécialisée.

Guy travaille très fort pour décharger des poches de moulée ou de ciment, ce qui demande une grande force physique et de la détermination et cela, il en a! La chasse et la pêche n'ont pas de secret pour lui, il est fervent de ces sports. A la fin des années 60, le magasin général Bellehumeur devient une mercerie pour hommes, tout un changement, mais Guy s'adapte bien, tellement bien qu'il devient vite celui que l'on recherche quand on veut acheter un complet. C'est aussi, malheureusement, à cette époque que sa santé se détériore graduellement, surtout au niveau des bronches. En 1982, il quitte son emploi et suit plusieurs hospitalisations. Il décède le 20 septembre 1987 au Centre de Santé Sainte-Famille.



Raymond Godin et Louise Paré

Louise, quant à elle, est principalement demeurée à la maison avec les enfants. Très habile de ses mains, elle fait de la couture pour les magasins Bellehumeur et Dubé, ainsi que de la confection et des relevés pour Statistique Canada pendant plusieurs années. En 1973, elle relève un nouveau défi et devient secrétaire-



trésorière de la municipalité du Village et de Notre-Dame-de-Lourdes, où elle travaille jusqu'en 1986. En 1987, elle achète le Magasin Bellehumeur et y opère un commerce de céramique jusqu'au 10 mars 1992, jour où tout s'est envolé en fumée, commerce et logement compris.

Le bénévolat occupe une grande partie de sa vie, à savoir Fabrique, bibliothèque, L'Artouche (regroupement des artistes témiscamiens) et Éducation Populaire. Son implication en éducation populaire l'a conduite à détenir un emploi à temps partiel au sein d'Ordet (organisme régional d'éducation populaire) pendant cinq ans. Elle a aussi oeuvré à la Société Sylvicole, comme secrétaire, pendant deux ans. En 1994, un cancer ralentit ses activités. En 2000, un nouveau cancer survient, mais avec sa détermination et le support de ses proches, elle réussit à nouveau à prendre le dessus. Actuellement elle est secrétaire pour Ordet depuis trois ans et directrice à la Maison Lorraine depuis six ans. Ses loisirs sont la lecture, les voyages et la peinture, surtout l'aquarelle.



Pascal, Carole, Louïsette Paré, Diane, Gemma

En 1997, Louïsette épouse Raymond Godin, né à Fabre le 16 mai 1934, fils de Lionel Godin et de Rose Beausoleil. Il fait ses études à l'école du village de Fabre et à Noranda; il les complète, en anglais, au laboratoire des langues de

l'Université de Montréal. Sa carrière se passe à Montréal, aux achats et à la vente d'outillage industriel et de quincaillerie de construction. Il se marie, en juin 1958, à Lise Ricard. De cette union naît un fils, Guy (21-06-1969), qui a trois enfants. Lise décède en juillet 1990. Raymond revient au Témiscamingue en mars 1992. C'est alors qu'il rencontre Louïsette.

Le couple achète une maison au 13, rue St-Jean-Baptiste, à Lorrainville et y demeure depuis. Raymond est conseiller municipal pendant six ans et maintenant très actif au sein du Club du Bonheur de Lorrainville. Il dit toujours manquer de temps pour prendre sa retraite, mais qu'est-ce la retraite? N'est-ce pas faire des choses qu'on aime quand on le veut? Alors, finalement, ils sont à la retraite!



**PERRON, Léopold et TRÉPANIÉ, Marcelle**



avant : Mélanie, Marcelle, Léopold arr. : Darcy, Érick

Léopold est né à Nédélec, le 6 juillet 1943, fils de Marie-Ange Morel et Wilfrid Perron. Marcelle est née à Nédélec, le 19 avril 1943, fille de Florida Lafontaine et Joseph Trépanier. Les deux font leurs études primaires et secondaires dans leur paroisse natale.

En 1961, Léopold complète ses études en techniques laitières pour fabriquer le beurre, à la Coopérative de Lorrainville, jusqu'en 1964. Marcelle, de son côté, poursuit des études en éducation, à Amos et à Ville-Marie. Au printemps 1966, Léopold achète la Station Service ABC White Rose à Nédélec. Il épouse Marcelle le 2 juillet 1966. Ils revendent leur commerce en 1970 et déménagent à Lorrainville.

Léopold devient alors fabricant de beurre à la Beurrerie Lafrenière de Laverlochère. En 1978, il devient responsable des achats et de la

distribution des produits de l'usine. Marcelle enseigne quelques années au secondaire, à Lorrainville, de même qu'au niveau primaire dans les écoles avoisinantes.

De cette union naissent trois enfants. Érick, le 20 août 1971, responsable des achats chez Parmalat, à Laverlochère, et marié à Josée Beaulé. Ils ont deux enfants, Juliette et Thomas. Darcy, né le 3 avril 1975, est opérateur de machinerie, chez Parmalat, et marié à Ann Villeneuve. Ils ont 3 enfants, Charlotte Perron,





Sammy Jo et William Dubois. Mélanie, née le 3 avril 1979, enseignante au primaire au Témiscamingue, est mariée à Réjean Gauthier, originaire de Saint-Bruno-de-Guigues.

En 2002, Léopold et Marcelle s'installent au Lac Cameron, à Saint-Eugène-de-Guigues, où ils vivent une retraite très heureuse.



### PILON (FALARDEAU), Alice



Alice Pilon naît le 5 juin 1917. Elle est la fille d'Omer Pilon et d'Alzéma Plante. Originnaire de St-Eugène-de-Guigues, Alice épouse, à l'âge de 16 ans, Albert Falardeau. Ils ont seize enfants. Alice est une mère très dévouée et pourvue de multiples talents. Elle est une excellente couturière et, comme de raison, elle habilte tous ses enfants en faisant du recyclage dans de vieux vêtements qu'elle défait et refait pour eux. Elle est aussi une cuisinière hors pair; que dire de ses talents de jardinière, en plus d'être une experte en bricolage?...

En 1981, à l'âge de 64 ans, elle devient veuve. Alors, un an plus tard, elle déménage à Lorrainville, sa paroisse d'adoption, et elle y reste jusqu'en 2000. Dans sa nouvelle paroisse, madame Pilon s'implique à fond. Elle participe aux repas de l'Âge d'Or et aux repas, lors des funérailles, dans

sa municipalité. Elle est très sociable; son café de l'après-midi avec ses amies est à ne pas manquer. Sa porte est toujours ouverte pour accueillir ses enfants, pour des parties de cartes, etc.

Elle participe à presque toutes les soirées de l'Âge d'Or, car elle adore la danse et, par conséquent, est une excellente danseuse. Elle aime beaucoup la musique; elle en écoute et, surtout, aime pratiquer le chant. Ses voisins de palier peuvent en témoigner. À l'âge de 82 ans, elle doit entrer au pavillon Duhamel. Elle y reste deux ans et décède le 18 septembre 2002, à 85 ans.



### PINARD, Octave et GADOURY, Jeanne



Octave est le fils d'Octave Pinard et Adéla Doucet. Il voit le jour le 19 mars 1917. Jeanne, elle, est la fille d'Adrien Gadoury et Marie-Anna Savoie et est née le 30 mars 1916. Octave et Jeanne se marient le 20 avril 1938, à Roquemaure, en Abitibi. De cette union naissent huit enfants : Yolande, le 24 avril 1940; Yves, le 17 juin 1941; Fernand, le 16 septembre 1942; Rock, le 27 octobre 1943; Carmelle, le 28 mars 1945; Luc, le 3 mars 1947; Normand, le 25 mars 1952, et Mario, le 16 avril 1954, seul enfant né à Lorrainville.

La famille Pinard arrive à Lorrainville en mai 1953. Octave et Jeanne s'installent avec leur progéniture sur la jolie ferme de M. et Mme Xavier Laverdière dans le rang 6 Sud. Octave et Jeanne cultivent leur terre, ce qui est suffisant pour faire vivre la famille. Les enfants passent leur adolescence dans le bonheur et la joie. Lorsque

avant : Carmelle, Octave, Jeanne, Yolande arr. : Mario, Normand, Luc, Fernand, Yves



jeunes adultes, tous ont quitté le foyer, sauf Mario.

Octave et Jeanne demeurent en deux temps à Lorrainville; la première fois, de 1953 à 1969, et, la deuxième fois, à leur retraite en 1975, après un séjour de plusieurs années à Hull, en Outaouais.

Le couple finit ses jours au Foyer Duhamel à Ville-Marie. Jeanne décède le 25 novembre 1985 et Octave la rejoint le 5 mars 1987.



**P**LANTE, Firmin

 Firmin, Léon Plante



Firmin, né le 11 septembre 1935, est le fils de Léon Plante et d'Yvonne Racicot. Il passe son enfance sur la ferme, dans le rang 7, à Fabre. Très tôt, il présente son côté aventurier; à peine sorti de l'adolescence, il se dirige vers Chelmsford, en Ontario, où il s'engage dans les mines. Par la suite, il voyage en Europe et rencontre son épouse, Marie Kennedy, en Irlande du Nord. Il s'y marie en 1964.

Ses allers-retours entre l'Europe et Lorrainville ne se comptent plus. Son premier enfant, Sydney, naît au Témiscamingue, le 4 juillet 1965; sa deuxième fille Sabrina vient au monde à Bangor, au pays de Galles, le 16 décembre 1966. L'Australie les accueille par la suite mais, en 1969, c'est le retour à Lorrainville. La maladie du voyage le rattrape rapidement et c'est à Galway, en Irlande, que Nicole, la troisième enfant, voit le jour le 8 novembre 1971. Lors d'un autre séjour au Témiscamingue, Firmin achète un garage et un camion à Béarn. Malheureusement, le feu ravage tout. Ses parents l'accueillent et Firmin finit par acheter leur maison. C'est à North Bay que le quatrième enfant, Jason, naît le 22 janvier 1974.

En 1980, l'appel de l'aventure le reprend. Il vend la maison et part pour le Yukon où la petite famille séjourne quelques années. De retour au Témiscamingue, Firmin met sur pied sa propre entreprise de forage Firza Drill. Plus tard, il vit en République Dominicaine.

Il revient toutefois terminer le livre de sa vie au foyer Duhamel où il meurt le 7 avril 2001. Une vie peu banale!

Sa femme vit actuellement au Yukon; Jason, son fils, sur l'île de Vancouver et Sydney, dans la ville de Vancouver. Sabrina est contremaître de la construction, à Niagara Falls, et Nicole vit au Yukon près de sa mère, avec son conjoint et ses deux enfants.



**P**LANTE, Léon et **R**ACICOT, Yvonne



Léon Plante naît le 3 février 1900. Il est le fils de Gaspard Plante et de Marianne Arnaud de Béarn. Il épouse, le 27 août 1923, à Fabre, Yvonne Racicot, née le 28 janvier 1905, fille de François-Xavier Racicot et de Rosa Perreault.

De cette union naissent, à Fabre, dix enfants. L'aîné est Octavien, né le 19 juin 1924; il décède le 10 septembre 1983. Le 5 avril 1926 naît Urbain qui épouse Florence Labelle. Née le 30 janvier 1928, Lucille décède, le 20 avril, à l'âge de 3 mois et deux semaines. Adrien, né le 8 décembre 1929, épouse Anita Dénommé. Yvette, née le 13 mai 1931, épouse Michel Gaudet. Marguerite, née le 2 juillet 1933, épouse Henri-Paul Bellehumeur, lequel décède le 29 novembre 1997. Firmin, né le 22 octobre 1934, épouse Claire Leduc.

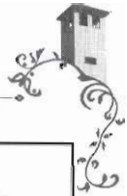

Noëlla, née le 19 août 1940, épouse Marcel Bordeleau. Victorien, né le 3 juin 1942, épouse en premières noces Louise Quérien; en deuxièmes noces Jeanne Collins Wood, et, en troisièmes noces, Marguerit-Ann Cegry. Raymonde, née le 29 juin 1946, épouse en premières noces André St-Germain et, en deuxièmes noces, Jean-Louis Bouchard. Elle décède le 19 janvier 1994.

Léon et Yvonne s'installent à Lorrainville, en 1959, et construisent leur maison avec l'aide de trois de leurs enfants. Léon travaille plusieurs années, pour le gouvernement, au ministère de la Voirie et, plus tard, sa femme et lui ramassent du fer. Yvonne fait également la lessive pour les autres. Après le décès de Léon, le 15 juillet 1973, Firmin et sa famille emménage avec Yvonne jusqu'à leur départ pour le Yukon. C'est alors que sa fille Noëlla et les siens viennent habiter avec Yvonne. Yvonne décède le 3 mars 1991 à l'âge de 86 ans. Ce couple a actuellement trente-huit petits-enfants et cinquante arrière-petits-enfants.



haut : Octavien, Urbain, Adrien, Yvette, Marguerite, milieu : Léon et Yvonne bas : Firmin, Germain, Noëlla, Victorien, Raymonde



## PLANTE, Urbain et LABELLE, Florence

Urbain, Léon Plante

Florence, Alphonse, Agnus Labelle



avant : Sylvain Perreault, Daniel St-Jean rang 2 : Urbain et Florence rang 3 : Raymond, Dominique Vachon, Chantal Perreault, Jeffrey St-Jean rang 4 : Linda Pigeon, Diane, Monique, Beverly, Suzanne arr. : Réjean, Rodolphe St-Jean, Roger Vachon, Jude Perreault

Urbain, fils de Léon Plante et d'Yvonne Racicot, naît le 5 avril 1926 à Fabre. Il se marie à Florence Labelle, fille d'Alphonse Labelle et d'Yvonne Gélinas, à Béarn, le 23 avril 1952. Florence naît le 24 juillet 1932.

Le couple s'installe à Belleterre où Urbain travaille dans les mines pendant cinq mois. Toutefois, les époux reviennent rapidement vivre à Lorrainville où deux enfants voient le jour, Monique, le 20 janvier 1953, et Suzanne, le 14 juillet 1954. Urbain travaille plusieurs années pour Sylvio Lafond.

Par la suite, la famille déménage à Chelmsford, en Ontario, où Urbain travaille dans les mines à Elliot Lake. Un enfant y fait d'ailleurs son entrée dans le monde, Réjean, le 14 avril 1956. De 1960 à 1964, c'est un retour à Lorrainville où Urbain travaille pour Émile Jollette et où une dernière petite fille vient se joindre à la famille, Diane, le 26 août 1960.

Ensuite, plusieurs déménagements font partie de leur vie : St-Jérôme (1964), Chelmsford (1971), Lorrainville et, finalement, retour à Chelmsford où toute la famille demeure encore aujourd'hui.

À sa retraite, Urbain décide de consacrer du temps à sa femme, à ses enfants et à ses petits-enfants, tout en confiant de précieux moments à la confection de chapelets. Il en a actuellement 16 750 à son actif.





**P**LOURDE, Bertin

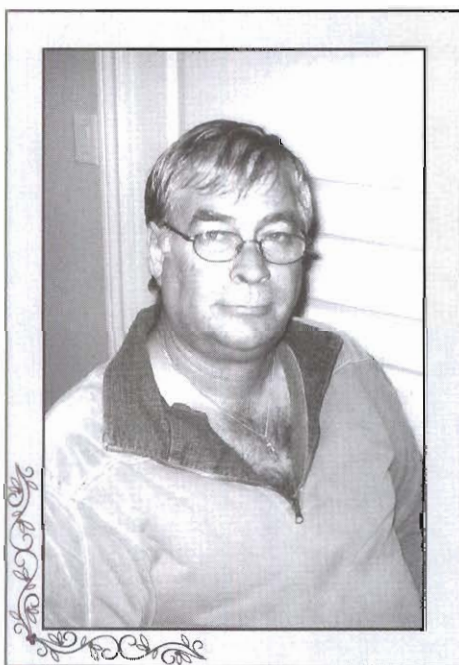

Bertin Plourde est le fils de Gérard Plourde et de Cécile Girard. Il est originaire de Rivière-aux-Renards. Né le 23 août 1948, il arrive au Témiscamingue en 1970 pour le travail. En 1971, il épouse Pierrette Larabée, fille de Fernand Larabée et Desneiges Labbé, de Moffet. De cette union naissent deux enfants : Stéphanie, en avril 1975; et Francis, en mars 1982.

Dès son arrivée au Témiscamingue, Bertin devient conducteur de camion. Il transporte du gravier l'été, et du bois en longueur, l'hiver. En 1987, Bertin ouvre un kiosque saisonnier de fruits et légumes à Lorrainville. Pendant trois étés, il fait le transport de fruits et légumes frais, de Montréal à Lorrainville. Après cette expérience, il travaille pour Camil Rocheleau de Béarn.

Aujourd'hui, il demeure à St-Jérôme avec sa conjointe Nicole Chalifour. Maintenant, il est voiturier pour Papineau Transport et roule du Canada aux États-Unis, de semaine en semaine. Dans ses loisirs, il aime regarder le hockey et rencontrer ses amis. À la retraite, il prévoit revenir s'établir à Lorrainville pour apprécier la présence de ses petits-enfants et revoir son monde.



**P**OIRIER, Armand et **D**DORVAL, Délima



Armand naît le 17 décembre 1907. Il est le fils de David Poirier et Elizabeth Alarie. Il épouse Délima Dorval, le 19 juillet 1933. Elle est la fille de Léopold Dorval et Rose-Alma Sauvé et est née le 20 avril 1916.

De leur union, naissent quatre enfants : Roger, le 14 janvier 1935, à Béarn, marié à Pauline Brouillard le 2 août 1958; Liliane, le 15 juin 1936, à Pickerel, Ontario, mariée à Marcel Cécire le 3 septembre 1956; Gilles, le 9 décembre 1940, à Lorrainville, et, finalement Denis, le 14 novembre 1954 à Lorrainville, marié à Marie Bélanger.

Armand a un accident d'auto vers 1936. Il doit se faire amputer une jambe. D'où son surnom de « Jambe de bois ». Il arrive à Lorrainville vers 1940.

avant : Délima, Denis, Armand arr. : Roger, Liliane, Gilles

A cause de son handicap, il ne peut travailler normalement. D'abord, il fait du taxi quelque temps, puis, à son arrivée à Lorrainville, il devient « bootlegger ». Il vend, dans tout le Témiscamingue, de l'alcool distillé par un monsieur de Belleterre. Sa maison sert de relais entre le producteur et l'acheteur, dirons-nous. D'abord, cela se fait à partir de sa maison sur la rue Geoffroy et, par la suite, le monsieur de Belleterre fait construire une maison pour Armand au 10, rue St-Joseph Nord. Cette maison est construite de façon à pouvoir dissimuler l'alcool qui y est caché : bière, spiritueux, vin etc. Le commerce est très florissant. Armand fait ce métier durant 15 ans (1941-1956), jusqu'à ce que son fournisseur de Belleterre reprenne sa maison sur la rue St-Joseph, car il a vendu son commerce illégitime. C'en est mieux ainsi car son fils Roger vient d'entrer dans la police provinciale. Armand revient donc vivre dans la maison, rue Geoffroy.



Ensuite, sa femme et lui, ont tenu un « stand à patates » dans une camionnette modifiée. Il va dans tous les événements : festivals, fêtes, événements sportifs et ce, du printemps à l'automne, car il peut se permettre prendre congé l'hiver en congé, car il a assez gagné durant l'été.

En 1961, les époux vont habiter à Chelmsford où ils y demeurent jusqu'à leur mort. Armand décède le 4 août 1984 et, Délina, le 29 janvier 2006.



### POUDRIER, Normand et VALIQUETTE, Lise



Lynda, Normand, Lise

moment-là, pour le Garage Bellehumeur. Il travaille dix ans pour ce garage, qui a été vendu à M. Raymond Valiquette dans les années 1980. En 1983, Normand achète le garage d'Émile Jollette, maintenant devenu le Garage Normand Poudrier Inc.

Pour sa part Lise, en 1964, travaille au magasin IGA de Ville-Marie, puis, pour Rolland Latraverse, pendant trois ans. Depuis que Normand a acheté le garage d'Émile Jollette, elle travaille comme agente de bureau, avec son mari, au Garage Normand Poudrier Inc. En 1997, elle trouve sa mère biologique, Gabrielle Marcotte, qui demeure à Québec. Leurs retrouvailles se passent très bien.

Toujours très occupés (garage, remorquage, etc.), Normand et Lise n'ont que peu de temps à consacrer aux loisirs, ce à quoi ils espèrent remédier dans l'avenir.

Normand est le fils d'Ernest Poudrier et de Liliane Morin. Il naît le 19 juillet 1947, à Latulipe. Il fait son cours de débousselage à l'Institut d'orientation des métiers du Québec, à Montréal, en 1963. Il travaille ensuite pour son père au Garage Central, à Latulipe, de 1964 à 1970.

Normand épouse Lise Valiquette, le 20 avril 1968. Lise, fille adoptive de Lucien Valiquette et d'Yvonne Gagné de Fabre, naît le 18 décembre 1949, à l'Hôpital la Sauvegarde de l'enfance, à Québec. De cette union, une petite fille naît le 23 août 1969 et se nomme Lynda. Lise et Normand ont aussi deux petits-fils, Pier-Luc St-Onge, né le 25 avril 1991, et Yohan St-Onge, né le 29 avril 1994. Depuis octobre 2003, Lynda demeure à Rouyn-Noranda où elle travaille pour une firme d'avocats.

Normand et Lise arrivent à Lorrainville en septembre 1971. Normand travaille, à ce



### PROULX, Michèle et PROULX, Rita

Michèle Proulx est native du nord de l'Ontario. Elle vit plusieurs années à Rouyn-Noranda et arrive à Lorrainville en septembre 1974. Elle demeure avec sa mère, au 22, rue de l'Église Sud, à Lorrainville, ancienne résidence de Monsieur François-Xavier Laverdière.

Elle travaille comme secrétaire au bureau d'assurance Paul-H. Dubois Inc., pour ensuite devenir employée de la Société mutuelle d'Assurance contre le feu de Témiscamingue, maintenant Pro-

Michèle et Rita



mutuel, jusqu'en 1990. Ensuite, elle déménage ses pénates à Montréal. Maintenant retraitée, elle demeure à Verdun.

Durant ses années à Lorrainville, Michèle s'implique dans différentes organisations : secrétaire du conseil des marguilliers, secrétaire de la Maison Lorraine, responsable de la bibliothèque locale, monitrice pour le corps de majorettes les Co-Ma-Lor, bénévole dans l'organisation des carnivals. Ses loisirs principaux sont le jardinage et la lecture.

Pour sa part, sa mère, Rita Proulx occupe son temps à l'entretien de la maison et aime beaucoup la musique. Mme Proulx est une Témiscamiennne de naissance, puisqu'elle est née à Ville-Marie. D'ailleurs, elle a quelques cousins, puisqu'elle est la petite fille de Maximien Loiseau, ancien propriétaire de l'hôtel Loiseau de Ville-Marie.



**QUENNEVILLE (Gilbert), Yvette**



Yvette est la fille de Donat Gilbert et Bertha Auger de Latulipe. Yvette naît à Latulipe le 30 mars 1924. Elle se marie dans sa paroisse natale, avec Aurèle Quenneville, le 6 septembre 1944. De cette union, naissent trois filles, Denise (Léonel Lapierre), Solange (Martial Lemire) et Marguerite (Guylain Pichette).

Après le décès de son mari, Yvette déménage à Lorrainville le 14 septembre 1980. Elle achète la maison de Joseph et Bernadette Barrette. Cette maison se situe au 54, de l'Église Nord et le propriétaire actuel est René Bournival. En 1984, elle vend sa maison à Florent Paul et habite l'un des logements de Jacques Rocheleau, situé au 19 A, Notre-Dame Est (occupé présentement par Diane Paquin, fille d'Albert Paquin et Georgette Guimond). En 1989, elle déménage au 33 A, de l'Église Sud, jusqu'en 1992; puis, elle se trouve un logement à la Maison Lorraine qu'elle habite jusqu'en mai 2004. Depuis ce temps, Yvette habite la Résidence Belle-Humeur de Lorrainville et elle espère y finir ses jours.

Yvette est une femme autonome et très active. À son arrivée à Lorrainville, elle travaille à la cafétéria de l'école Marcel-Raymond. En 1981, elle retourne aux études et termine son secondaire, ce qui l'occupe durant deux ans. Ses études terminées, elle participe activement, avec d'autres membres, à l'obtention de nombreux projets, tels que Nouveaux Horizons, pour le Club du Bonheur qui vient de se former : achat de tuiles, ameublement, métiers à tisser, appareils électroniques, terrassement (mur de soutènement), et plus. Toujours comme bénévole, elle comble plusieurs postes au sein du conseil d'administration du Club du Bonheur : présidente, vice-présidente, secrétaire. De plus, elle aide à la préparation de nombreux repas avec ses amis du Club.

Comme loisir, Yvette adore jouer au bingo. Elle y va de nombreuses années avec son mari et, ses amies. Elle est présente aux soirées de danse inter-club durant plusieurs années. Lors de son séjour à la Maison Lorraine, elle joue aux cartes avec ses voisins et ses voisines de la maison.

Maintenant âgée de 82 ans, Yvette mérite amplement de se faire gâter par les propriétaires de la Résidence Belle-Humeur. Elle s'y trouve très bien. Elle occupe ses heures libres à tricoter, à écouter de la musique et à participer aux activités de la maison.



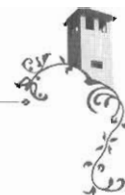

## RACETTE, Philippe et MÉLANÇON, Yvette



Réal, Gérard, Marcel, Michel, Réjean, Jacques, Ghislain, Philippe, Yvette, Ginette, Jeanne d'Arc, Danielle, Colette, Jacqueline, Réjeanne.

retraite. Ils demeurent, rue de l'Église Sud. Ils s'impliquent dans le club de l'Âge d'Or. Yvette aime bien tricoter pour sa famille et jouer aux cartes. Après une dizaine d'années, le couple s'installe au H.L.M. (Maison Lorraine).

Philippe décède le 4 mars 1986. Quelques années après le décès de son mari, Yvette déménage à la résidence Bellehumeur. Elle y demeure jusqu'en 1997. Elle finit ses jours à la Résidence Marguerite d'Youville, le 21 juillet 1999, entourée de sa famille.

Philippe Racette, fils d'Oscar Racette et de Marie-Louise Lepage, naît à Ste-Mélanie, le 16 décembre 1911. Le 20 septembre 1939, il épouse, à Fugèreville, Yvette Mélançon, fille d'Isaïe Mélançon et de Léontine Huot. Yvette naît le 7 octobre 1918.

De ce mariage naissent quatorze enfants : Agathe (Léo Lanctot) décédée le 25 décembre 1963; Ghislain (Marie-Jeanne Charbonneau); Ginette (Fernand Goulet); Jeanne d'Arc (Gaétan Gauthier); Jacques (Guylaine Bureau), décédé le 7 mai 1990; Jacqueline (Robert Barrette); Réjean; Michel (Francine Therrien); Réjeanne; Marcel; Réal (Nicole Brouillard); Gérald (Marie-Paule Beaumont); Danielle (Gérard Carpentier), décédée le 7 février 1982; Colette (Sylvain Racette).

Philippe et Yvette demeurent à Guigues, sur la ferme familiale de 1948 à 1975. Après la vente de la terre, ils s'installent à Lorrainville pour leur



## RACINE, Aurèle et FLEURY, Janine

Janine, Delphis Fleury



avant : Jeannot, Annie, Alain arr. : Francine, Réjean, Janine, Aurèle, Daniel

nouveau-né, ces présents sont ensuite remis aux parents. Janine demeure toujours à Val-d'Or.

Aurèle Racine naît le 17 septembre 1932. Il est le fils d'Edmond Racine et de Marie-Ange Falardeau. Il épouse Janine Fleury, le 14 avril 1956, à Laverlochère. Janine est la fille de Delphis Fleury et de Germaine Lemire. Ils ont six enfants : Francine, Daniel, Alain, Jeannot, Réjean et Anny.

Janine et Aurèle s'installent à Lorrainville en 1967. Aurèle travaille chez IGA, à Ville-Marie, et par la suite, chez Boutin comme boucher. Ils quittent Lorrainville, en 1974, pour s'établir à Val d'Or.

Aurèle décède le 14 janvier 1992. Depuis, Janine s'occupe en faisant du bénévolat, du tricot et des marionnettes. Elle a d'ailleurs remporté le 1<sup>er</sup> prix régional pour avoir confectionné le plus de marionnettes à doigt au cours d'une année. Ses marionnettes sont offertes aux enfants qui vont à l'hôpital lors de prises de sang. Elle tricote aussi des « nids d'ange » (bonnet et petite veste) qui sont offerts aux hôpitaux lors du décès d'un





RANGER, Guy

 Guy, Herman Ranger



Guy Ranger est le fils d'Herman Ranger et Jacqueline Lesage de cette paroisse. Il naît le 15 avril 1962. Élevé sur la ferme de ses parents, il fait ses études à l'école de Lorrainville et à celle Rivière-des-Quinze, à Notre-Dame-du-Nord.

Il travaille un an à Rougemont et, ensuite, pour Scierie Béarn de 1984 jusqu'à aujourd'hui. Comme passe-temps, Guy aime jardiner, aller dans le bois, faire du quad, des promenades et des voyages. Il achète la maison de ses parents en 1996 et depuis demeure à Lorrainville.



RANGER, Herman et LESAGE, Jacqueline



Herman Ranger est le fils d'Antoine Ranger et d'Olivine Renaud de Ville-Marie. Il naît à Ville-Marie, le 15 octobre 1912, dans une famille de treize enfants. Herman fait ses études, jusqu'en 7<sup>e</sup> année. Il est élevé, sur la ferme de ses parents, à Ville-Marie. Dans sa jeunesse, il répare les bicyclettes et fait du taxi. En 1946, il achète la ferme de Gabriel Jollette, de Lorrainville, rangs 8-1, lot 31, canton Laverlochère. Il reste sur sa ferme plusieurs années.

Le 12 avril 1950, Herman épouse Jacqueline Lesage, fille d'Alexandre Lesage et Évelina Gaudette de Macamic, née le 14 mars 1928. Ils ont cinq enfants, deux filles et trois garçons : Gisèle, née le 1<sup>er</sup> mai 1951 et décédée le 17 décembre 1963 à l'âge de 12 ans, 7 mois et 16 jours; Claire, née le 2 décembre 1952; Gilles, né le 18 septembre 1959, Guy, né le 15 avril 1962; Michel, né le 16 janvier 1969.

En 1951, Herman bâtit une grande étable pour plusieurs animaux : trente-six vaches à lait, des poules, des cochons, des moutons, deux chevaux, des taures et plusieurs veaux. En 1953, il commence une série de neufs hivers consécutifs dans les chantiers. En 1956, Herman démolit sa vieille maison pour s'en construire une plus grande. En 1959, il achète son premier tracteur; en 1961, un deuxième tracteur et un râteau fileur. Pour la ferme, il achète aussi un réservoir à lait, des trayeuses et un sauve-pas. En 1962, il achète la ferme d'Auguste Jodoin de Lorrainville. En 1963, Herman travaille au chemin de fer, à Tabaret et dans les environs.

En 1964-65, il travaille pour Hydro-Québec à la chute I. En 1966, il achète la terre d'Emmanuel Chartier de Lorrainville. Il fait beaucoup de bois de chauffage et il en vend autant. Il possède cinq terres, y compris





Claire, Gisèle, Denise

deux lots à bois et trois lots en culture. En 1976, il vend la ferme à Polydore Gauthier. Il se rebâtit sur le même lot que sa ferme. Il fait un jardin et du bois de chauffage.

Jacqueline est élevée à Macamic sur une petite ferme qui compte quelques vaches, poules, etc. Pour aller à l'école, elle marche quatre milles. Ensuite, elle travaille chez des dames pour les aider au ménage et avec leurs bébés. Elle vit à Lorrainville depuis son mariage. Elle aide aux travaux de la ferme; elle herse, racle, fait les foins, trait les vaches, mais également, elle coud, fait des catalognes, courtepoinets, tricote des bas de laine, mitaines, foulards, et cuisine beaucoup. Quand son mari quitte ce monde, le 5 février 1994, Jacqueline reste dans la maison et vena, plus tard, à son fils Guy qui y demeure encore aujourd'hui.



## RANGER, Michel



Michel, Herman Ranger



Michel Ranger est le fils d'Herman Ranger et Jacqueline Lesage de cette paroisse. Il naît le 16 janvier 1969. Élevé sur la ferme de ses parents, il fait ses études aux écoles de St-Eugène-de-Guilgues, Lorrainville et Notre-Dame-du-Nord.

En 1989, il commence à conduire de gros camions pour L.R.L. Par la suite, il travaille un an et demi, à Toronto, pour Simpsons Sears. Ensuite, il s'achète une maison à Tee Lake et y reste neuf ans. Il vend cette maison et achète la maison de sa sœur Claire, à Lorrainville. Ses passe-temps favoris sont de faire du cannage, du quad, de jardiner et d'aller dans le bois.



« La grande idée de la généalogie, c'est que rien ne s'arrête : mes ancêtres se prolongent en moi. Comme eux, je continuerai à vivre après ma mort. Beaucoup font cela pour se rassurer et pour lutter contre la peur de la castration ultime, à savoir la mort. »

*Myriam Szejer*



**RAYMOND**, Ghislain et **BEAUDOIN**, Rita

 Ghislain, Marcel Raymond



*Rita, Martin, Ghislain, Benoît*

le plus sympathique du cercle professionnel est certes notre prof. de chimie ». Il se dévoue d'ailleurs corps et âme afin que tous réussissent en cette matière. Un jour, on l'admire lorsqu'il monte et descend les escaliers de l'école en marchant sur les mains, et, l'autre, on l'écoute jouer la sonate à la lune sur le piano de l'école. Ce bon vivant considère l'étudiant comme une personne extraordinaire, ce qui lui vaut beaucoup de respect et d'admiration.

Avec l'aide de son beau-père Ferdinand, de collègues et d'amis, il entreprend en 1973, un gros projet, celui de bâtir lui-même sa propre maison, au 41, rue St Joseph, à Lorrainville. Il met la touche finale en 1977, en y installant la toute première piscine creusée de la région.

Son côté artistique le fait devenir membre de l'Union théâtrale des Jeunes Témiscamiens (U.T.J.T.) qui produit, entre autres, la pièce à succès La Coupe Staintess de Jean Barbeau, mise en scène par Michel Chénier, le 22 mars 1978. Sa conjointe, Rita, est d'ailleurs la maquilleuse de la troupe. Il est aussi membre de la Société d'astronomie du Timiscaming (Ontario) et invite souvent étudiants et amis à venir scruter le ciel à partir de son gros télescope noir, vulgarisant en bon pédagogue qu'il est, la voûte céleste. Après une opération, Ghislain décède très rapidement d'un cancer généralisé, le 24 avril 1979.

Rita et Ghislain ont donné naissance à trois enfants. Martin, né le 5 mai 1970, hérite de son père le don pour les sciences. Aujourd'hui, Martin est le père de Ryckiel, 8 ans, et d'Ysalie, 3 ans; il travaille en informatique pour les collèges québécois dans la région de Montréal. Benoît, né le 26 août 1973, décède malheureusement à la naissance. Nathalie, née le 15 mai 1975, quant à elle, hérite des talents artistiques de son père. Elle est aujourd'hui chanteuse, auteure-compositrice-interprète de la formation musicale Kaleidoscopik, dans la région de Montréal, ayant bientôt quatre albums à son actif.

Le 29 janvier 1983, Rita se remarie avec Paul Caza de Notre-Dame-du-Nord. Ils y déménagent, en 1987, et y vivent encore à ce jour.



« Ce désir fou d'immortalité trouve un semblant de réponse dans l'appartenance à un clan qui se perd dans la nuit des temps. Cette singulière investigation donne comme un sentiment d'éternité. « La généalogie est une assurance contre la mort. » Elle permet de se replacer comme un maillon dans la chaîne ininterrompue des générations. »

*Jacques Dupaquier*

**RAYMOND**, Marcel et **PARADIS**, Juliette

Marcel Raymond naît en 1916, à St-Hyacinthe, dernier d'une famille de sept enfants. Ses parents sont Félix Raymond et Robéa Tellier. À l'âge de 5 ans, il perd sa mère. Le père ne s'occupe plus de ses enfants. Ils sont alors placés chacun de leur côté. Une vieille grand-tante prend Marcel en élève. Ne lui refusant rien, elle insiste pourtant pour qu'il fasse son cours classique (8 années) au Séminaire de St-Hyacinthe.

Juliette Paradis naît en 1917, à Ste-Sophie de Mégantic, dans les Cantons-de-l'Est. Ses parents sont Calixte Paradis et Olivine Vaillancourt. Elle n'a qu'une soeur, Jeannine, d'un an son aînée. Sa mère meurt, après six ans de mariage, à l'âge de 24 ans; Juliette a alors 2 ans et demi.

En juin 1941, Marcel est gradué de l'École Normale Jacques-Cartier, à Montréal, et commence sa 1<sup>ère</sup> année d'enseignement à St-Étienne-des-Grès, comté de Papineau. Il se fiance à Juliette Paradis en octobre et se marie, le 26 décembre 1941, jour de l'anniversaire de Juliette.

Pour sa deuxième année d'enseignement, Marcel est engagé à Chénéville, Québec. En juin 1943, Marcel accepte un emploi d'enseignant à Lorrainville. Il gagnera 1 200 \$ par an. Micheline, la plus vieille, a 10 mois et Juliette est enceinte de 7 mois lors du déménagement. Il n'y a pas d'école à ce moment-là et, en

1943-44 et 1944-45, Marcel enseigne dans la salle paroissiale.

Juliette donne naissance à treize enfants : Micheline, Albert, une première Lise (décédée à 6 mois et demi), Ghislain (décédé à 34 ans), Yolande (décédée à 47 ans), Denis, Gilles, une deuxième Lise, Daniel (décédé à 18 jours), André, Pierre, Jacques et Danielle. Seul Ghislain s'établira à Lorrainville.

Marcel ne deviendra jamais propriétaire d'une maison et la famille vit à divers endroits dans Lorrainville.

En 1945-46, la Commission scolaire installe la classe dans un local au-dessus de la caserne des pompiers. Là, tous doivent garder leurs bottes, car c'est très froid l'hiver pour les pieds, le dessous n'étant pas chauffé. Les élèves gardent leurs mitaines jusqu'à ce que ce soit un peu réchauffé. À l'été 1946, en attendant que l'école soit construite, Marcel enseigne dans une maison privée. En 1947, l'école St-Jean-Baptiste, aujourd'hui le bureau municipal, est prête et Marcel s'y installe avec ses élèves, jusqu'à ce qu'on construise l'école Notre-Dame, en 1955.

En 1957, on déplace la salle paroissiale pour construire l'école St-Louis. Pendant le temps de cette dernière construction, Marcel enseigne à Ville-Marie. L'école terminée, il revient à Lorrainville. Plusieurs de ses premiers élèves enseignent maintenant avec lui. Les trois dernières années de sa vie, Marcel est directeur au primaire, à l'école St-Louis.

Profitant de la présence d'un professeur dans la place, on emploie Marcel à toutes les sauces. Il s'occupe de hockey, l'hiver, de baseball, l'été, tant avec les enfants qu'avec les adultes. Il est directeur de chorale et s'occupe aussi de chars allégoriques à la St-Jean-Baptiste et lors du carnaval d'hiver. Il s'occupe de monter des pièces de théâtre, au moins une par année, pendant plusieurs années. Dans l'ombre, il y a Juliette, une couturière hors pair. Elle en a fait des costumes de toutes sortes, pendant des soirées et des semaines, modifiant ou créant des patrons, comme on dit, pour des petits pages et bien d'autres personnages.

Marcel est aussi président régional de la compagnie d'assurances Les Artisans. Au temps des Fêtes, pendant quelques années, Les Artisans organisent une fête pour les enfants. St-Nicolas y distribue des bonbons, après que l'on ait joué la Nativité.

En 1968, Marcel a un cancer et entre à l'hôpital Notre-Dame de Montréal pour y être opéré. Pourtant, un peu plus tard, il doit retourner à Montréal où on l'opère de nouveau, le 15 juillet 1969, exactement un an après sa première opération. On lui enlève la moitié de la mâchoire. Le cancer continue son œuvre et il entre à l'hôpital de Ville-Marie à la fin d'octobre 1969. Il ne peut plus parler, mais il écrit aussi longtemps que ses forces le lui permettent. Il est lucide jusqu'à sa mort, le 26 janvier 1970, à l'âge de 53 ans et 10 mois.

Ayant dédié sa vie à l'enseignement, la Commission scolaire lui rend hommage en donnant son nom à



l'école secondaire de Lorrainville. Marcel a également transmis sa passion de l'enseignement à cinq de ses enfants : Micheline, Albert, Ghislain, Yolande et Lise.

À cause de sa grosse famille, Juliette est physiquement épuisée et garde ses énergies pour sa famille et son quotidien. De la couture ou du reprisage, il y en a à faire, les samedis soirs surtout. Après les bains, il faut laver le linge et le repriser, car les enfants ne peuvent avoir qu'un, parfois deux, vêtements de rechange.

Elle n'a donc pu s'impliquer socialement qu'après que tous ont atteint l'âge d'étudier à l'extérieur. Elle a commencé un peu sa vie sociale, avec Marcel, en suivant des cours de danses sociales. Par la suite, par l'entremise de l'éducation populaire, elle donne des cours de danse pendant quelques années et elle donne même des cours d'initiation à la danse dans les écoles élémentaires de Lorrainville et Laverlochère. La danse lui a toujours conservé sa vitalité. Sans grand bruit, Juliette s'implique pendant seize ans comme conseillère à l'Âge d'Or. Elle oeuvre aussi vingt ans comme secrétaire à L'Entraide sociale. En plus de cela, elle contribue également, quelques années, à la Popote roulante.



avant : Lise, André, Gilles, Pierre centre : Micheline, Juliette, Danielle, Marcel, Jacques arr. : Denis, Albert, Ghislain

Acheté en 1970 après la mort de Marcel, Juliette profite de son chaleureux chalet, au bord du lac Témiscamingue, jusqu'à sa mort, le 26 août 2001. Elle s'occupe de ses fleurs et y passe la tondeuse jusqu'à ses 80 ans!

Ayant peu connu leurs parents, Marcel et Juliette ont toujours accordé une grande importance à la famille. Le party des Raymond, le rassemblement annuel des enfants, petits-enfants et arrière-petits-enfants, a lieu chaque année autour du 1<sup>er</sup> juillet. Débuté au chalet en 1984, le party se perpétue depuis. L'esprit de famille est donc une valeur que Marcel et Juliette ont bien ancrée chez leurs descendants.



**RICHARD**, Benjamin et **FORGET**, Marie-Rose

 Benjamin, Charles Richard



Benjamin Richard naît en septembre 1900, fils de Charles Richard et Anna Rousseau. Arrivé à Lorrainville avec ses parents à l'âge de 14 ans, Benjamin est cultivateur pendant trente-huit ans. Le 5 février 1930, il unit sa destinée à Marie-Rose Forget, à Béarn. Fille de Marcel Forget et Georgeline Breault, Marie-Rose naît en avril 1911. Le couple demeure à Latulipe jusqu'à l'automne 1931, puis s'installe à Lorrainville sur la ferme paternelle, avec Cécile, l'aînée.

Cinq enfants naissent : Cécile, naît en décembre 1930, se marie à Roger; Denis le 6 août 1955; ils ont cinq enfants et quatre petits-enfants. Cécile a été enseignante à Lorrainville de septembre 1950 à juin 1955. Roger, en février 1932, commerçant, marié à Nicole Denis le 1<sup>er</sup> juillet 1961. Ils ont deux enfants et trois petits-enfants. Julienne, en mars 1934, enseignante et se marie à Raymond Cécire le 30 juin 1956. Ils ont cinq enfants et neuf petits-enfants. Jacqueline, en mai 1937, décède en janvier 1992; mariée à Jean V. Forget (décédé en février 2000), ils ont trois fils et six petits-enfants. Elle a été enseignante, à Lorrainville, de septembre 1955 à juin 1957; Michel, en août 1950, est camionneur. Il se marie à Jacinthe Cyr le 9 octobre 1971. Ils ont deux enfants et quatre petits-enfants.

Ben, « Ti-Ben » pour les amis, s'occupe des animaux de boucherie



et de la culture au rythme des saisons. L'automne, c'est le temps des corvées pour le battage du grain et, le printemps, pour le sciage du bois de chauffage coupé pendant l'hiver. Il est très coopératif, ne comptant pas ses heures. L'entraide est la qualité dominante chez les habitants du rang. Les chevaux sont essentiels et Ben est très fier de sa « team », son attelage; pendant plusieurs hivers, il transporte du foin jusqu'à Haileybury, en passant par Guigues, sur la glace du lac Témiscamingue.

Marie-Rose coopère. À l'extérieur, elle s'occupe des poules, aide « au train », la traite des vaches, entretient le grand jardin. À la maison, les enfants sont choyés. Elle multiplie les tâches, témoignant de ses talents malgré son peu de scolarité. Organisatrice, prévoyante, habile, elle fait un budget, fesse, coud avec « du vieux », faute d'argent, cuisine comme un vrai chef, prépare les conserves de viande, de légumes et de petits fruits.



*avant : Jacinthe Cyr, Benjamin, Marie-Rose, Roger, Michel.  
arr. : Raymond Cécire, Julienne, Cécile, Roger Denis,  
Jacqueline, Jean Forget, Nicole Denis*

Les deux parents ont beaucoup d'idéal et de fierté et ils triment dur, font de grands sacrifices pour que leurs enfants soient instruits. Dans les épreuves, une grande confiance en Dieu soutient toujours ce couple. Fait remarquable, pour pallier à sa 5<sup>e</sup> année d'école, Ti-Ben possède un talent exceptionnel. De mémoire, il se souvient de toutes les questions et réponses du petit catéchisme. Pour exercer Michel, son fils, à répondre en latin au service de la messe, Benjamin lui récite par cœur les prières du prêtre. Même très âgé, Ben se rappelle les noms, dates, faits divers du pays et du monde et les histoires drôles à raconter pour faire rire.

En 1952, faute de relève et ne pouvant plus moderniser la ferme, Ben la vend à M. Joseph Barrette. Il se construit une maison au village, au 35, St-Joseph Nord. Trop jeune et trop pauvre pour être retraité, il devient gardien à la prison de Ville-Marie. En toutes saisons, il marche, aller-retour, pour se rendre au travail, excepté les jours de tempêtes. Les enfants, partis, Marie-Rose va préparer les repas des religieuses.

En 1971, débute la retraite. Cet humble couple aime la vie, les gens et ils sont très généreux. À part quelques grands voyages aux États-Unis chez Jacqueline ou la parenté, et sans couper le jardinage, leur emploi du temps nous surprend. Ben et Marie-Rose suivent plusieurs cours à l'éducation populaire; il n'est jamais trop tard pour apprendre, et la rencontre d'amis garde jeune.

Le bénévolat n'est pas en reste. Pour Benjamin, ce sont les nombreuses collectes de porte-à-porte pour divers organismes, entre autres la Croix-Rouge. C'est aussi l'aide à Dominic Dénomme pour la pause des monuments aux cimetières ou un coup de main à M. Gagné, l'éboueur, ou encore la collaboration pour faire boucherie avec G. Barrette, l'accompagnement au marché de Rouyn et, finalement, l'épluchage des patates pour divers banquets, repas après les funérailles, etc.

En résumé, Ben ne dit jamais non quand il s'agit de rendre service. Marie-Rose est membre du Cercle des Fermières, des Dames de Ste-Anne, des Filles d'Isabelle; elle participe et collabore selon sa santé et le temps disponible. Elle aime recevoir et faire plaisir aux autres. Elle le prouve par la qualité de son accueil et l'écoute de tous ceux qu'elle reçoit, la parenté, les amis, les familles des enfants aux grandes fêtes de Noël, de Pâques, aux vacances et autres occasions. Cuisinière émérite, elle prépare des repas selon le goût de chaque membre de la famille. Elle a toujours une réserve pour offrir, au départ, une gâterie à chacun des petits-enfants.

Cette vie d'amour entre Benjamin et Marie-Rose, par rayonnement avec leurs parents et amis, a duré soixante-sept ans. Marie-Rose quitte le 10 mai 1997. Veuf, Ben va demeurer à la Maison Jérémie, à Guigues, de juin 1997 à février 1999. Demandant plus de soins, il est transféré au Foyer Duhamel de Ville-Marie, où il s'éteint le 28 janvier 2000. Lui survivent quatre enfants, dix-sept petits-enfants et vingt-six arrière-petits-enfants.





**RICHARD**, Charles et **ROUSSEAU**, Anna



De descendance acadienne, Charles, né le 2 février 1872, est le fils de Michel Richard (1828-1894) et de Zénaïde Vigneault (1849-novembre 1922). Le 23 juillet 1895, il épouse Anna Rousseau, née le 4 avril 1875, et s'installe à Ste-Perpétue, comté Nicolet. Les parents d'Anna sont Antoine Rousseau et Marie-Anasthésie Jutras de St-Perpétue.

Qui a parlé de Lorrainville et du beau Témiscamingue à ce défricheur et cultivateur? Nous l'ignorons, mais 1914 apporte un grand déménagement, de Ste-Perpétue vers le nord-ouest, pour toute la famille : grand-maman Zénaïde, Anna et les enfants Elphège, Benjamin, Alvina et Flore. S'ajoutent aussi les animaux, la machinerie agricole et tous les autres biens. Le voyage, difficile, s'organise à l'automne par train à vapeur, la marchandise en premier. Elphège, 17 ans et Benjamin, 14 ans partent en même temps que les animaux, afin d'en prendre soin pendant environ sept jours, sans aucun confort. Quand le « freight » arrête en chemin pour se ravitailler en eau, les jeunes garçons se dépêchent à nettoyer et courent « charoyer » des récipients d'eau pour les bêtes, travail obligatoire, peu importe la température et l'heure de la journée. Ti-Ben s'en est toujours souvenu. Arrivés à Haileybury, Ontario, le voyage continue par traversier jusqu'à Guigues et de là, avec les transports du temps (« wagon », charrette) jusqu'à Latulipe où Charles s'établit en attendant l'endroit désiré à

Lorrainville. Le reste de la famille suit, trois ou quatre jours plus tard, en train de passagers ordinaire, pas très confortable, pour rejoindre le premier convoi en Ontario.

Après quelques années, Charles, ardent travailleur, réalise son rêve. Il achète une grande ferme d'un lot et demi (numéros 38-39), rang 6 Nord, celle de Joseph et Stanislas Larouche, à trois-quarts de mille du village. Une bonne grande maison attend la famille. Un peu en retrait, une maisonnette, bâtie peut-être par un Monsieur Latour, selon Ben sert, à l'étage, d'entrepôt pour le blé, l'avoine et autres. Au rez-de-chaussée, un bon atelier favorise divers travaux. L'étable, la grange double, la bergerie, la porcherie, tout est au mieux pour l'ancêtre Charles. Ti-Ben aide ce dernier. Cependant, à cette époque, l'eau courante n'existe pas encore à la maison. Quel travail pour l'humble maman Anna qui est discrètement si dévouée et si généreuse pour toute la famille!



*Elphège, Charles, Flore, Anna Rousseau, Zénaïde Vigneault, Alvina, Benjamin*

En 1931, tout en demeurant sur la ferme avec Anna et Flore, Charles la vend à Benjamin qui revient à Lorrainville avec sa propre famille. En 1935, l'ancêtre déménage au village, rue de la Beurrerie, aujourd'hui rue Geoffroy, dans une petite maison en briques rouges. À l'arrière, une étable abrite les chevaux et les « buggy », voitures ou « sleight », traîneaux qui servent aux enfants quand ils se rendent au village pour la messe du dimanche ou par affaires. Étant en assez bonne santé, le couple aide la famille à sa manière. Charles est ébéniste à ses heures, si l'on en juge par les beaux coffres d'outils en sa possession. Tenant à ses idées, il se mêle de politique municipale et provinciale de façon discrète et efficace.

En 1945, Charles et Anna fêtent leurs noces d'or entourés de parents et d'amis. Par la suite, trop âgés, ils vont vivre à Noranda avec Flore, la cadette, jusqu'au décès d'Anna en avril 1949. Tante Alvina, à Lorrainville, prend soin de son père, jusqu'à son dernier soupir, en avril 1956. Merci, Charles et Anna, pour tout! Votre admirable histoire se continue à travers vos enfants et nombreux descendants reconnaissants.



**RICHARD, Guy et MORIN, Françoise**

Guy Richard naît à Maniwaki, le 1<sup>er</sup> octobre 1956. Il est le fils de Provin Richard et de Ghislaine Talbot. Françoise Morin naît le 27 juin 1960 à Maniwaki. Ses parents sont Florent Morin et Gervaise Breton. Ils se marient à Maniwaki, le 9 mai 1981. Ils ont trois enfants : Ghislain, né à Maniwaki le 10 mai 1982 ; Isabelle, née le 23 décembre 1983, à Maniwaki et Marie-France, née le 15 mars, 1990 à Hull. C'est en 1990 que la famille arrive à Fabre. Peu de temps après, Françoise et Guy, s'installent définitivement à Lorrainville, en achetant la maison de Réjean Paquin, sur la rue St-Joseph. Pour eux, Lorrainville est plus central et permet aux enfants d'être près de l'école secondaire.



Marie-France, Isabelle, Ghislain, Françoise, Guy

Guy est coordonnateur en santé, sécurité et environnement pour Tembec. Françoise est enseignante, au primaire, à Notre-Dame-du-Nord. Ghislain, leur fils, l'un des fondateurs de la compétition de «Snow Cross» à l'hiver 2006, travaille maintenant en foresterie dans les Laurentides. Isabelle étudie en médecine à Sherbrooke et Marie-France termine son 5<sup>e</sup> secondaire à Lorrainville.

**RJOPEL, Edmond et MAYER, Lucienne**

Edmond Riopel naît le 6 août 1882, fils de Patrick Riopel et Méline Tremblay de St-Côme, près de Joliette. Il arrive à Lorrainville vers 1908. Il fréquente la famille d'Euclide Rocheleau, installée entre Lorrainville et Ville-Marie sur une ferme, aujourd'hui propriété de Monsieur Jean-Guy Bellemare. Les Rocheleau et Edmond Riopel viennent du même rang à St-Côme, près de Joliette.

Edmond achète le lot 25, des rangs 6 et 7 Sud à Lorrainville. Le 15 mai 1918, il le vend à Napoléon Mantha. En 1927, il fait partie de la Compagnie d'aqueduc, appelée La Compagnie Industrielle, pendant plusieurs années.

Le 2 février 1931, il se marie Lucienne Mayer de Béarn, fille d'Ubald Mayer et Marie-Rose Rocheleau. Lucienne naît le 8 octobre 1912. Ubald, son père, est agent d'assurance. Lucienne est très bonne cuisinière et prend soin de la famille et de la maison comme bien des femmes de cette époque. De cette union naissent huit enfants en 12 ans : Mathilde, Patrice, Ubald, Isabelle, Rachel, Julienne, Jean-Pierre et Luc.

Les enfants vont tous à l'école du village de Lorrainville et chacun leur tour travaillent dans les endroits publics du village. Ensuite, ils se marient et quittent Lorrainville

sauf Patrice (Patrick) qui est demeuré à Lorrainville jusqu'à son décès le 17 janvier 1996, à 63 ans. Ubald décède à North Bay, le 13 juillet 1997, à 62 ans, et Jean-Pierre décède à Sudbury, le 29 octobre 2004, à l'âge de 63 ans.



avant : Lucienne milieu : Ubald, Luc, Patrick arr. : Mathilde, Julienne, Isabelle, Rachel, en médaillon Jean-Pierre



Edmond décède le 2 avril 1943. Après un séjour au Centre d'Accueil Duhamel à Ville-Marie, Lucienne décède le 3 mai 2007 à l'âge de 94 ans. Elle compte vingt-huit petits-enfants, quarante-sept arrière-petits-enfants et sept arrière-arrière-petits-enfants.



**ROPEL, Patrick et DUBÉ, Gisèle**

 Patrick, Edmond Riopel

 Gisèle, Welly, Joseph Dubé



Patrick naît à Lorrainville, le 10 février 1933. Il est le fils d'Edmond Riopel et de Lucienne Mayer de Lorrainville. Il fréquente d'abord l'école du village des Sœurs de l'Assomption et complète sa 7<sup>e</sup> année à l'école du maître, Marcel Raymond. Comme c'est la coutume à l'époque pour les aînés de famille, il laisse l'école et entre sur le marché du travail pour aider sa mère à faire vivre la famille. Après avoir occupé divers emplois ici et là, à Lorrainville et dans les environs, il obtient son premier emploi régulier, à 16 ans, chez l'épicier boucher Welly Dubé. Il y travaille pendant vingt ans, à titre de boucher, et épouse même l'aînée du patron, Gisèle!

Par la suite, comme la vie politique l'intéresse au plus haut point, Patrick décroche le poste de président d'élection pour la circonscription électorale de Témiscamingue. Il préside deux élections générales, celles de 1965 et 1972. Également, en 1968, il achète le magasin général de Ferdinand Baril et le transforme en mercerie pour hommes et garçons. Il administre la mercerie P. Riopel Ltée jusqu'à sa vente, en 1986. Les années suivantes, Patrick travaille comme vendeur de publicité pendant deux ans, puis comme représentant de commerce aux agences du Témiscamingue.

Parallèlement à son travail, Patrick s'engage dans la communauté et dans divers organismes, à Lorrainville, y compris les pompiers volontaires. Le conseil local des Chevaliers de Colomb s'avère

l'un de ses organismes favoris. À 18 ans, il devient membre du conseil local des Chevaliers de Colomb et occupe divers postes de direction, incluant celui de Grand Chevalier. Il est admis au quatrième degré de ce conseil. Par ailleurs, il adhère au Club Richelieu de Lorrainville, dont il assure la présidence pendant un terme. Au début des années 1970, il siège comme conseiller municipal. Vivement intéressé par le développement économique de Lorrainville et du Témiscamingue, il siège, au tournant des années 1980, comme administrateur, puis comme président de la Caisse d'Entraide économique du Témiscamingue. Il agit également comme administrateur de la Société de Développement de l'Entreprise québécoise (SODEQ) pour la région du Nord-Ouest. Après avoir profité de sa retraite durant quelques années, Patrick meurt le 17 janvier 1996.



avant : Nicole et Gisèle arr. : Marc, Hugues, Robert, en médailton Daniel

Gisèle naît à Lorrainville le 23 juin 1933. Aînée d'une famille de treize enfants, fille de Welly Dubé et de Claire McFadden, elle fait ses neuf années d'études primaires à l'école du village, dirigée par les Sœurs de l'Assomption. Elle étudie une année à l'École Normale de Ville-Marie, tout en y étant pensionnaire. Gisèle entre par la suite sur le marché du travail à titre de téléphoniste pour la compagnie de Téléphone du Nord, à Lorrainville. Elle assume les fonctions de téléphoniste de 1951 à 1955. Elle quitte son emploi à la suite de son mariage avec Patrick, le 12 juillet de cette année-là.





Les années suivantes, Gisèle se consacre à l'éducation de ses cinq enfants, tout en étant active au sein de divers organismes de la paroisse, comme les Filles d'Isabelle, l'A.F.É.A.S. et les comités d'école que fréquentent ses enfants. À la suite de l'achat de la mercerie, Gisèle collabore avec Patrick à la bonne marche du commerce, tout cela sans pour négliger l'éducation de ses enfants ni l'entretien de la maison. Après la vente de la mercerie, elle travaille pendant cinq ans comme conseillère en publicité pour un hebdo régional. Vient ensuite l'heure de la retraite, ce qui lui permet de suivre divers cours, dont certains en formation personnelle. À compter de 1996, elle reprend du service actif dans les organismes sociaux et communautaires de la paroisse. Comme passe-temps, elle adore la lecture.

Gisèle et Patrick ont cinq enfants et dix petits-enfants. L'aînée, Nicole (1956), conjointe de Daniel Primeau, a deux enfants, : Jérôme Melançon (1981) et Mireille Melançon (1984). Nicole est traductrice et demeure à Gatineau. Daniel (1957) a une fille : Marilou (1985); il est technicien forestier et demeure à Ville-Marie. Robert (1959) et sa conjointe Sylvie Jolette (1961) ont trois fils, : Simon (1986), Antoine (1990) et Mathias (1998-2002). Il est enseignant et demeure à Chambly. Marc (1960) et sa conjointe Carla Rabbath (1964) ont deux fils, : Tristan (1999) et Émerick (2003). Marc est historien et demeure à Hudson. Hugues (1970) et sa conjointe Martine Daigle (1970) ont deux enfants, : Charlotte (1999) et Benjamin (2002). Hugues est journaliste et demeure à Chambly.



### Rioux, Florent

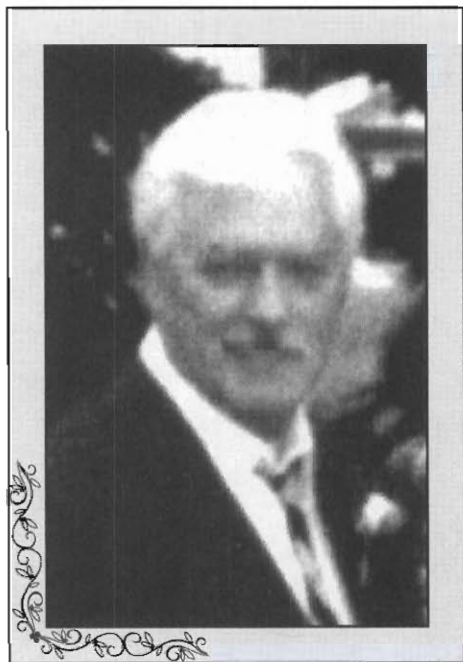

Florent naît le 2 septembre 1934. Il est le fils de François-Xavier Rioux et de Rose Lechasseur de St-Eugène-de-Guigues. Le 20 mai 1953, il épouse Solange Fleury, fille de Delphis Fleury et de Germaine Lemire.

Le jeune couple s'installe à Lorrainville en 1957 et achète la maison d'Elphège Richard. Florent travaille, durant cette période, chez Jolette et Mercier comme planeur de bois. La famille déménage, en 1965, à cause du manque de travail et s'installe à Témiscaming où l'emploi ne manque pas.

De cette union naissent neuf enfants : Luc en 1954, Serge en 1956, Jocelyne en 1957, Jacques en 1958, Yves en 1960, Micheline en 1962, Étienne en 1963, Danny en 1967 et Richard en 1971.

Florent demeure présentement à Cochrane en Ontario .



*« L'arbre généalogique est une bonne chose à condition de ne pas y rester perché. C'est pourquoi chaque génération se doit de faire un effort personnel et d'apporter sa pierre à l'édifice familial »*

*A.E. Janssen*

**RIoux**, Léonard et **GAuthier**, Annette

Léonard Rioux naît, le 10 septembre 1925, à St-Eugène-de-Guigues. Il est le fils de François-Xavier Rioux et de Rose Lechasseur. Annette Gauthier naît, le 26 avril 1930, à Latulipe. Annette est la fille d'Eddy Gauthier et Alma Thibault. Léonard fait la connaissance d'Annette, en allant travailler à Latulipe, lors de la construction du magasin général Lefebvre. Ils se fréquentent et se marient le 30 décembre 1948.

Le travail de Léonard amène le couple à vivre à plusieurs endroits. Tout d'abord, il s'installe à Ville-Marie lors de la construction du premier agrandissement de l'hôpital Ste-Famille; puis à Angliers, lors de la construction du barrage; par la suite, en Ontario, à Sudbury pendant douze ans et à North Bay où Léonard termine sa carrière de contre-maître sur la construction.

De cette union naissent sept enfants : Rolland, Nicole, Claude, Mariane, Johane, Denis et Donald.

Annette est une reine au foyer. Elle prend soin de ses enfants, voit à l'entretien de la maison et accomplit tout ce qu'exige le travail d'une maman.

Lorsque Léonard prend sa retraite en 1988, le couple déménage à Notre-Dame-du-Nord pour une période de quinze ans. En 2003, Léonard et Annette arrivent à Lorrainville. Ils demeurent au 19-D, rue Bellemare, à Lorrainville.

Maintenant, Annette utilise son temps pour lire, tricoter, bricoler, écouter la télévision. Elle essaie de compenser en faisant tout ce qu'elle n'a pas eu le temps de faire lorsqu'elle avait les enfants à la maison. Léonard aime à jardiner, s'occuper des fleurs et des arbustes et bricoler dans son garage.

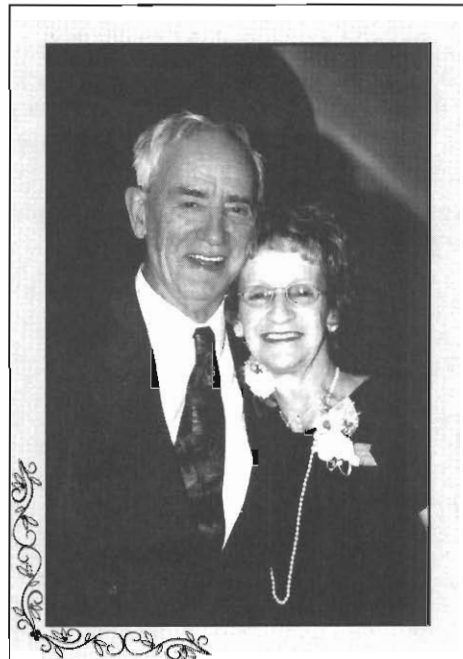
**RIVARD**, Aldéo et **RIVARD**, Adrienne

*avant : le conjoint de Simone, sœur d'Adrienne, Simone, Aldéo et Adrienne, frère Gérard Rivard (frère d'Aldéo) et Louis Naud, curé.  
arr. : Georgette, Gaétane, Laurent, Louise, Agathe, Diane, Lucie.*

huit ans de dur labeur, pour migrer dans le village voisin, Beaudry, qu'ils délaissent aussi cinq ans plus tard au profit de Lorrainville. Ils se rapprochent ainsi d'une partie de leur famille. En effet, Georgette, leur fille, est établie depuis plusieurs années à Lorrainville, d'où origine son mari, Julien Bordeleau. Deux filles, Agathe et Diane, habitent Ville-Marie et Gaétane projette de s'y installer, ce qu'elle fait quelques mois plus tard. Quant aux autres enfants, ils sont plus éloignés. Gilbert et Laurent ont élu domicile à La Sarre, tandis que Louise et Lucie résident dans la région montréalaise.

Aldéo Rivard naît, le 9 juin 1907, à Charette, fils de Ferdinand Rivard et Adélina (Adéline) Boucher. Adrienne Rivard naît, le 18 juin 1910, à St-Étienne-des-Grès, fille d'Adrien Rivard et Théodora Gélinas.

En 1936, Aldéo et Adrienne décident de vivre l'aventure de la colonisation en Abitibi. Aldéo quitte alors sa Mauricie natale pour venir s'établir comme cultivateur à Cloutier. Adrienne le rejoint quelques mois plus tard. C'est d'ailleurs le premier couple à se marier dans cette nouvelle paroisse, le 2 juillet 1936. Neuf enfants naissent de cette union. Malheureusement, l'ainé, Raymond, décède à l'âge de quatre ans. Les autres enfants grandissent aux rangs 1 et 2 de Cloutier, qu'ils délaissent tour à tour pour poursuivre leurs études ou pour aller travailler.

En 1974, les enfants ayant quitté le foyer familial, Adrienne et Aldéo, alors à la retraite, se départissent de leur lopin de terre, après trente-



Adrienne et Aldéo apprécient grandement leur vie à Lorrainville. Ils résident au 59, rue Notre-Dame Est, propriété de Georgette, leur fille. Ils aiment la proximité de l'église, de la salle paroissiale, des commerces et, surtout, de l'école où ils peuvent voir évoluer les jeunes et même accueillir leur petite-fille pour le dîner. De plus, Aldéo peut s'adonner au jardinage et à la menuiserie dans le garage, véritable atelier, situé en arrière de la maison. Le couple participe aussi aux activités de l'Âge d'Or.

En raison de leur santé, ils doivent malheureusement quitter la maison, en mai 1997, pour s'installer à la Résidence Youville, à Ville-Marie. Après une vie bien remplie, Aldéo décède le 20 janvier 1999 et Adrienne, le 7 juillet 2000.



### RIVEST, Nicole

Nicole Rivest, fille d'Émilien Rivest et d'Élise Rannou, naît à Ville-Marie, le 30 décembre 1949. Elle devient résidente de Lorrainville, en 1970, après son mariage à Réjean Dubé. Nicole est infirmière à Ville-Marie pendant trente-cinq ans. Présentement retraitée, elle demeure à Ville-Marie depuis 2001.

Nadia Dubé est l'aînée de cette union. Elle naît le 1<sup>er</sup> octobre 1972, à Lorrainville. Nadia et son conjoint Bertrand Vandal vivent présentement à Deauville. Nadia travaille à Coaticook, où elle est psycho-éducatrice au centre de santé de la M.R.C. et chargée de cours, à l'Université de Sherbrooke, dans le programme au baccalauréat et à la maîtrise en psycho-éducation. Fanny Dubé, le second enfant, naît le 20 septembre 1976, à Lorrainville. Fanny et son conjoint Jean-Pierre L'Heureux ont un enfant, Frédéric Dubé-L'Heureux, né le 29 juillet 2005 à Ville-Marie. Ils ont élu domicile à Ville-Marie et Fanny travaille comme massothérapeute autonome à son domicile.



Jean-Pierre L'Heureux, Bébé Frédéric Dubé, Fanny Dubé, Nicole, Nadia Dubé, Bertrand Vandal



### ROBERT, Denis et LAVALLÉE, Monique

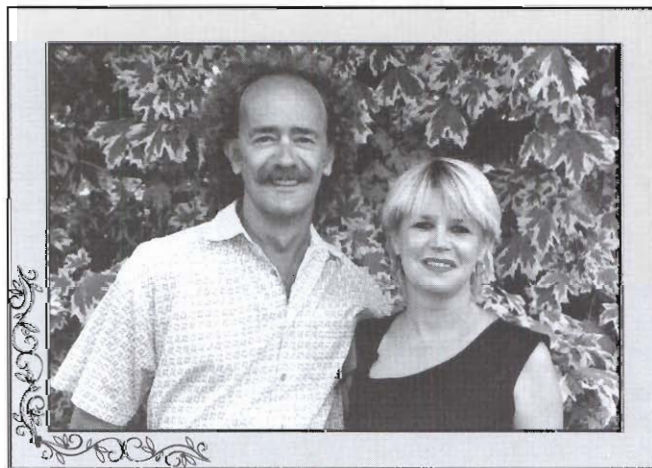

Denis, naît le 7 mai 1957, fils de François Robert et Béatrice Perron de Notre-Dame-du-Nord; il se marie à Monique Lavallée, née le 9 mai 1957, fille de Marcel Lavallée et Yvonne Dion, de Lévis, Québec. Ce couple donne naissance à deux garçons, Antoine, le 14 février 1992, et Gabriel, 25 mai 1995. Denis et Monique demeurent à Lorrainville, rangs 6-7 Nord, depuis avril 1990.

Denis est agent de relations humaines, au Centre Jeunesse de l'Abitibi-Témiscamingue depuis décembre 1986. Monique a œuvré à la Caisse Desjardins Béarn-Fabre-Lorrainville pendant dix-sept ans. Elle travaille actuellement au Centre d'alimentation IGA Boutin de Lorrainville.

Denis est membre du comité littéraire du Témiscamingue. Il est, pendant sept ans,

président de la société d'ornithologie du Témiscamingue, vice-président pendant deux ans de Maison des Jeunes du Témiscamingue et entraîneur de baseball à Lorrainville, trois ans, pour les jeunes.

Denis fait de la bicyclette, de la natation, de la lecture, de la pêche, mais aussi de l'écriture, car il est l'auteur du roman *L'impossible est possible*, publié en novembre 2001. Un autre livre est en cours de préparation et doit paraître en 2007. Monique aime la lecture, les concerts à la salle Augustin-Chénier et l'horticulture.





**ROBINEAU**, Arsidas et **LAGROIS**, Déliska

Arsidas Robineau, fils de Joseph Robineau et Mary Portelance, épouse Déliska Lagrois, fille d'Hyacinthe Lagrois et Émilie Marleau, le 24 décembre 1923 dans la paroisse de Bourget en Ontario. Arsidas naît le 17 décembre 1889 et Déliska quelques jours plus tard, soit le 28 décembre 1889.

Le couple vit la première année de son mariage à Montpellier, en Outaouais, pour ensuite déménager dans la ville de Témiscaming. Arsidas travaille comme journalier, pour la municipalité, pendant six années. Quatre de ses six enfants naissent dans cette ville : Lorette en 1924, Pauline en 1925 (décédée à 15 mois), Rita en 1927 et Léo en 1929. La famille Robineau décide de venir s'établir à Lorrainville en janvier 1930, car Déliska a un frère qui demeure déjà à Ville-Marie, au Témiscamingue.

Ils achètent donc la terre de monsieur Jos Dallaire comprenant la maison et le moulin à scie, dans le rang 1. Deux autres enfants naissent à Lorrainville; Lucille, en 1930, et Jacqueline, en 1932. Fils de cultivateur, Arsidas possède des chevaux, ainsi que d'autres animaux de ferme dont il s'occupe. Ce n'est pas assez pour subvenir aux besoins de la famille. Il s'engage donc aux chantiers pour s'occuper des chevaux et y faire la drave au printemps. Il travaille principalement pour la compagnie Boots Lumber et, particulièrement, à la Chute des Pins Rouges.



Il travaille également au moulin à scie de Tee Lake pendant plusieurs années.

Déliska s'occupe de la ferme et des cinq enfants, à la maison. Leur fils Léo, aidant à la maison, propose un projet de construction d'une nouvelle maison. On la déménage au village, en 1957, sur le lot 7P-33-1, soit à l'adresse actuelle du 66, rue Notre-Dame Est.

Déliska, ayant une santé fragile, reçoit des soins de santé à Montréal dès la fin des années cinquante et décède en 1981. Arsidas vit dans la maison paternelle jusqu'en 1972, avec sa fille Lucille, son gendre Jacques et leurs enfants. Il décède en 1979, après une longue maladie.



Lorette, Rita, Léo, Lucille, Jacqueline



**ROBINEAU**, Léo et **MEILLEUR**, Lucienne

🌳 Léo, Arsidas Robineau

🌳 Lucienne, Samuel Meilleur

Le 30 septembre 1951, c'est une grande journée en la paroisse Notre-Dame-de-Lourdes de Lorrainville : Léo Robineau, fils d'Arsidas Robineau et Déliska Lagrois, né le 3 janvier 1929, et Lucienne Meilleur, fille de Samuel Meilleur et Bernadette Brassard, née le 17 janvier 1928, unissent leurs destinées. Le lendemain, ils partent pour Virginiatown en Ontario mais reviennent presque aussitôt à Lorrainville car Léo commence à travailler pour M. Fidèle Guimond, propriétaire de l'Hôtel Moderne.

Deux filles viennent au monde, Lynda, née le 23 décembre 1952, la toute première, puis Carole, née le 24 février 1954. Ensuite, c'est un départ pour Rouyn-Noranda, pour quelque temps, puisque Léo est employé à la Mine Noranda. C'est là que leur troisième fille, Daniëlle, voit le jour le 15 mai 1955.

À nouveau, c'est un retour à Lorrainville pour la réouverture de l'hôtel. Claude, née le 22 décembre 1957, et Jovette, née le 9 décembre 1959, viennent s'ajouter au nombre des filles Robineau, cinq, qui prennent le chemin de la petite école à Lorrainville. En 1966, au grand chagrin de tous, c'est le grand déménagement en Abitibi, à Rouyn-Noranda, alors que Léo reprend le travail à la mine et ce, jusqu'à sa retraite, en 1989. L'année suivante, Léo et Lucienne s'établissent pour de bon à Aylmer, en Outaouais, où ils vivent heureux entourés de leurs enfants et petits-enfants.

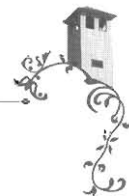

## ROBINEAU, Rita

 Rita, Arsidas Robineau



Rita naît le 7 juin 1927 à Témiscaming. Elle est la deuxième des cinq enfants d'Arsidas Robineau et de Déliska Lagrois. Elle arrive à Lorrainville, à l'âge de 4 ans, avec ses parents, sa sœur Laurette et son frère Léo. Elle fait ses études à l'école du rang 8 à Lorrainville, jusqu'à l'âge de 12 ans.

À l'âge adulte vers 22 ou 23 ans, Rita quitte la maison familiale. C'est le départ pour la grande ville, avec une amie, pour trouver un emploi. Elle sera tour à tour vendeuse dans un magasin, serveuse dans un restaurant, etc. Elle rencontre l'âme sœur en la personne de René Dallaire qui est chauffeur d'autobus. Elle vivra plus de vingt ans sur la rue Drolet, où elle est propriétaire d'une maison, et vingt et une autres années sur la rue Berri, toujours propriétaire de sa maison.

Puis, arrivée à l'âge d'or, elle revient aux sources. Elle arrive à Lorrainville le 22 mai 1995. Elle demeure trois ans au 59 A, rue Notre-Dame Est, et, depuis dix ans déjà, elle demeure au 19 C, toujours de la rue Notre-Dame Est, à Lorrainville.

Comme passe-temps, Rita fait beaucoup d'artisanat, entre autres elle travaille le canevas: confection de maisons, églises, écoles, fauteuils, décorations de Noël, etc. Rita a un grand cœur. Elle est très agréable de compagnie et quelle mémoire elle a! De plus, Rita aime la lecture, écouter la télévision, parler au téléphone

avec ses amis, car un handicap physique l'empêche de se déplacer facilement. C'est dommage car elle adore magasiner.



## ROCHELEAU, Carole

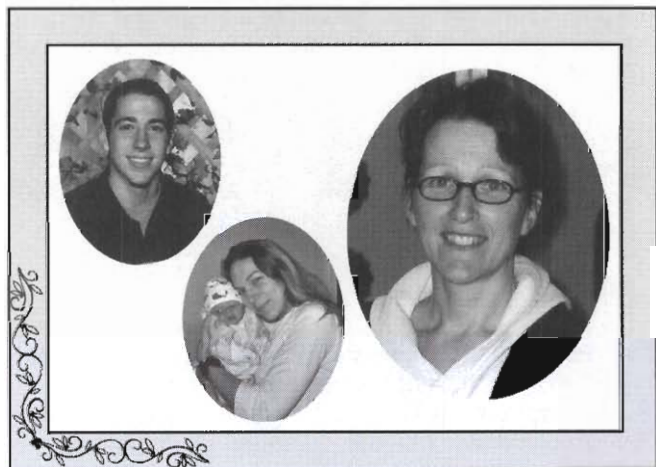

Carole naît le 21 mars 1960. Elle est la fille de Paul Rocheleau et Madeleine Desrochers. Elle demeure à Béarn jusqu'en 1973, à Laverlochère jusqu'en 1976, puis à Lorrainville jusqu'en 1990. Carole travaille chez Légaré, magasin de meubles, en 1977; chez IGA Boutin en 1978; à la municipalité Notre-Dame-de-Lourdes de Lorrainville en 1987.

Carole épouse, le 11 juillet 1981, Jacquelin Marseille, fils de René Marseille et de Simone Juneau de Lorrainville. De cette union naissent deux enfants : Isabelle, (Frédéric Deguire) le 27 juillet 1982. Elle est la mère d'un petit garçon, William. Présentement, Isabelle étudie en technique architecturale; Mathieu, le 8 mars 1986 demeure à Lorrainville et travaille présentement pour la municipalité.

*Mathieu, Isabelle, Carole*

Le couple se sépare et déménage à la fin de 1989. Début 2001, Carole s'établit à nouveau à Lorrainville. Elle travaille pour la municipalité de Lorrainville en mars 2001 et, par la suite, à La Caisse Desjardins Béarn-Fabre-Lorrainville, en octobre 2001. Elle acquiert sa résidence actuelle, lot 34-58A-42, rang 6, Duhamel, en juillet 2004, ancienne propriété d'Étienne Bergeron. Fin août 2006, Carole débute, chez Clément Chrysler Dodge Ltée, comme commis-comptable.





ROCHELEAU, Claude et CLÉMENT, Jeannine

🌸 Claude, Louis Rocheleau fils

🌸 Jeannine, Alphonse Clément



Claude Rocheleau, fils de Louis Rocheleau Jr et d'Alida Pelletier naît le 3 janvier 1935, cinquième enfant d'une famille de huit. Claude fait d'abord son primaire à l'école des sœurs, puis le poursuit à l'école St-Jean-Baptiste, communément appelée la petite école rouge. Entre la transition de l'école St-Jean-Baptiste et l'école Notre-Dame, Claude va à l'école en haut de la caserne des pompiers, car le professeur Marcel Raymond, seul enseignant homme de la paroisse, ne peut exercer son métier au couvent des sœurs.

À 15 ans, il part pour l'école des Arts et Métiers à Rouyn. De retour pour l'été, il travaille à temps partiel chez Raoul Dubé. L'automne venu, Claude se dirige vers les chantiers. Il occupe le poste de commis, de 15 à 17 ans. À 16 ans, Claude rencontre Jeannine Clément, qu'il épouse deux ans plus tard, le 25 novembre 1953, à Laverlochère, née le 6 juin 1929, fille d'Alphonse Clément et Noëlla Laplante.

Cette union donne dix enfants: bébé Claudette; Gaétan, directeur général de la Société Sylvicole du Témisamingue à Lorrainville; Léo, électricien au Centre Hospitalier de Rouyn-Norand; Robert, camionneur; Yvon, commis; Alain, pilote de ligne pour Air Transat à Montréal; Joël, camionneur; Nancy, étudiante, adjointe-administrative, à l'École Moffet de Ville-Marie. Jeannine et Claude

sont maintenant grands-parents de neuf petits-enfants.

À 18 ans, Claude travaille couramment aux Meubles Raoul Dubé. Il emménage avec Jeannine, en haut du magasin chez Ti-Bert Baril. Au printemps 1958, Claude et Jeannine prennent possession de leur maison que l'on retrouve encore aujourd'hui au 20, rue St-Jean-Baptiste Ouest, depuis quarante-neuf ans.

Durant sa vie, Claude travaille dans l'ameublement, la réparation d'articles ménagers, le nettoyage de fournaise à l'huile, comme barman à l'Hôtel Moderne pour Noëlla et Jimmy. Jeannine, mère au foyer, prend soin de sa marmaille. Ce n'est que 4 à 5 ans après la naissance de Nancy, la dernière, que Jeannine entre sur le marché du travail. Elle ouvre un petit restaurant dans la résidence paternelle de Claude, Louis Rocheleau fils, en face des Meubles Raoul Dubé, sous le nom de Café chez Nancy. La fermeture a lieu lors de la vente de la résidence à Gérald, frère de Claude. Jeannine poursuit le travail à l'Hôtel Moderne, de jour, pour Noëlla Audet et Jimmy Desjardins, durant une période de sept ans et demi. Après la vente de l'hôtel à la famille Roy, Jeannine continue d'y travailler deux années supplémentaires. Elle poursuit sa quête de travail, se retrouve au C.S.S.F. de Ville-Marie et y reste jusqu'à sa retraite.



Claude et Clément et autour: Gaétan, Léo, Robert, Yvon, Alain, Joël, Nancy

Dans sa jeunesse, Claude, véritable sportif, joue au hockey, ainsi qu'au baseball, sous le signe DESOTO. Champion en 1957-58 et 1958-59, trophée souvenir remis par l'Hôtel Moderne. Amateur de billard, de chasse et pêche, avec fidèle ami, Guy Perron, il bâtit un camp dans la Gracy Bay au neuf milles à Belleterre.

Jeannine, qui possède un don artisanal, confectionne des courtépentes et des tableaux tressés avec de la laine. D'ailleurs, on retrouve l'un de ceux-ci à la cafétéria du C.S.S.F. de Ville-Marie, où elle a travaillé. La confection est le sigle médical. Ce tableau représente le caducée.

Claude décède le 3 février 2004, au C.S.S.F. de Ville-Marie, à l'âge de 69 ans, et est inhumé au cimetière de Lorrainville. Jeannine demeure toujours à la résidence familiale.



## ROCHELEAU, Gérald

 Gérald, Louis Rocheleau jr

Né le 7 juin 1938, Gérald, grandit et passe presque toute sa vie à Lorrainville, avec ses parents Louis Rocheleau jr et Alida Pelletier. Alors qu'il n'a que 17 ou 18 ans il achète un camion et l'exploite durant quelques années. Ensuite il fait du taxi. Suite au décès de son père, il prend la relève comme barbier coiffeur et restaurateur, commerce qu'il conserve jusqu'au décès de sa mère en 1985. Par la suite il ouvre un salon de coiffure pour hommes sous le nom de Salon Gérald Enr. au 1013, boulevard Maloney Est, à Gatineau, tout en exerçant le métier de perruquier.

Il revient ensuite à Lorrainville et acquiert l'ancien Restaurant Meilleur et continue son métier de barbier-perruquier tout en s'occupant de la salle de billard, d'une arcade et d'un casse-croûte. Le commerce est situé au 68, rue Notre-Dame. Les jeunes du temps se souviendront certainement de ses sautes d'humeur, surtout lorsqu'ils le taquinaient avec son surnom de « Poff-oui » ou lorsqu'ils « brassaient » les machines un peu fort. Toujours célibataire, à 56 ans, suite à un malaise cardiaque, il doit subir une opération à l'Hôtel-Dieu de Montréal, qui semble bénigne au départ, mais qui s'aggrave en quelques jours. Il doit subir l'amputation d'une jambe et décède trois semaines plus tard, soit le 30 janvier 1995. Fervent catholique, ses funérailles ont lieu à Lorrainville. Il repose à l'ombre du clocher local.

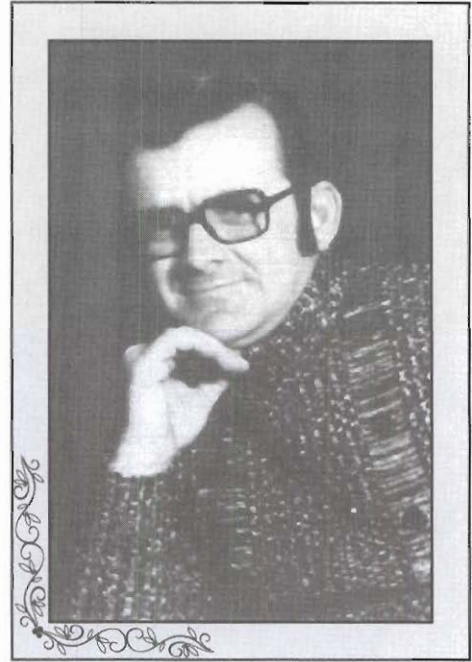

## ROCHELEAU, Jacques et CLÉMENT, Huguette

 Huguette, Alphonse Clément



avant : Huguette arr. : Darcy, Jacques, Sylvain

Jacques, fils de Joseph Rocheleau et Florida Bédard, naît à St-Bruno de Guigues, le 23 août 1941. Huguette, fille d'Alphonse Clément et Noëlla Laplante, naît à Laverlochère, le 14 mars 1947. Leur mariage est célébré en l'église St-John à Burlington, Ontario., le 16 septembre 1967. De cette union naissent deux garçons : Sylvain, le 8 juillet 1968, à Burlington, est aujourd'hui denturologiste et propriétaire d'une clinique à Val d'Or; Darcy, le 12 octobre 1974, à Lorrainville, travaille pour l'entreprise Propane Nord-Ouest de Val d'Or.

Depuis l'âge de 14 ans, Huguette demeure à Lorrainville chez ses parents. Elle travaille au restaurant Meilleur et à l'épicerie IGA, comme caissière. Par la suite, elle suit un cours en gérontologie et travaille comme préposée aux bénéficiaires, au Pavillon Duhamel, à Ville-Marie. Elle occupe toujours ce poste, après dix-huit années de service.

En 1990, elle achète le terrain voisin de chez-elle, anciennement Restaurant Paquin, et le revend à Hélène Bournival, aujourd'hui Casse-Croûte Bournival.

Jacques, de son côté, exerce différents métiers, à partir des années 60, à Lorrainville. En 1965, il travaille dans la construction, à Burlington, puis revient à Lorrainville, en 1967, où il travaille successivement, sur la construction, pour Albert Jolette et Construction Roy. Ensuite, il voyage à Lebel-sur-Quévillon, pour la compagnie Barrette et Saucier, durant un an. Il travaille, par la suite, pour le contracteur Bernadin Côté, de Guigues, pendant vingt-six ans. Finalement, il obtient le poste à l'entretien général du Pavillon Duhamel, à Ville-Marie, poste qu'il occupe durant onze années.



Entre-temps, Jacques, toujours bon travaillant, construit seul, par les soirs d'été et les fins de semaines, des maisons qu'il revend. En 1982, il achète l'ancien magasin et la maison de Victor Farley pour en faire un immeuble d'habitation de quatre logis. Il le vend à Alain Pelletier en 1999.

Aujourd'hui, Jacques profite d'une retraite bien méritée. Jacques et Huguette demeurent trente belles années à Lorrainville. Présentement, ils demeurent à Ville-Marie. Ils sont grands-parents de quatre petits-enfants.



**ROCHELEAU**, Jean-Paul et **BARRETTE**, Huguette



*Sylvie, Huguette, Jean-Paul, Linda*

Académie, Linda se dirige vers la chanson. Depuis, elle compose beaucoup et espère faire sa place dans le monde artistique. Linda a un petit garçon de 3 ans, Simon.

Aujourd'hui, tous demeurent à St-Bruno de Guigues.



**ROCHELEAU**, Joël et **GEMME**, Lorraine

 Joël, Claude, Louis Rocheleau Jr

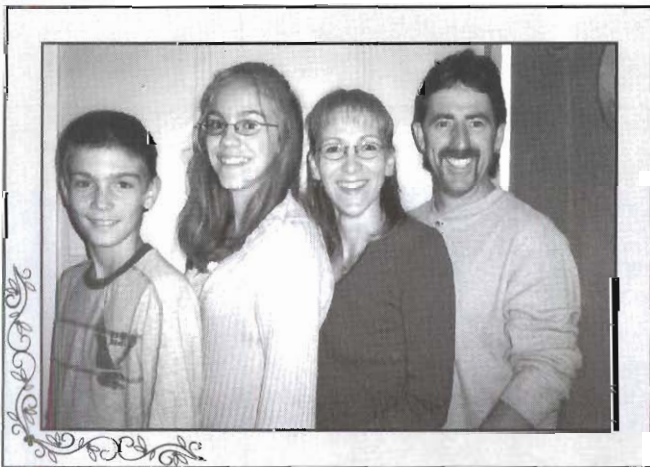

*Jean-Philippe et Marie-Ève Laganière, Lorraine et Joël*

Jean-Paul, fils de Joseph Rocheleau et de Florida Bédard, naît le 22 février 1946. Le 9 septembre 1972, il épouse Huguette Barrette, née le 1<sup>er</sup> avril 1953, fille de Frédéric Barrette et de Juliette Lacroix. De cette union naissent deux filles : Sylvie, le 21 septembre 1973 et Linda, le 6 mai 1976. Ils demeurent à Lorrainville, de 1984 à 1989, rue Barrette.

Jean-Paul travaille au Garage Clément, comme commis aux pièces; Huguette, chez Singer Bergeron Électronique durant quelques années. Les deux filles font leur secondaire à Lorrainville. Sylvie détient un bac en enseignement. Aujourd'hui, elle est éducatrice chez Coliméro. Mariée à Daniel Leblond, ils sont parents de deux petits garçons : Jasmin, 8 ans et Jérémy, 4 ans. Linda, diplômée en coiffure, pratique pendant dix ans. Aujourd'hui, grâce à son passage à Star

Joël, fils de Claude Rocheleau et de Jeannine Clément, naît le 14 avril 1965, neuvième enfant d'une famille de dix. Il fait ses études primaires et secondaires au Témiscamingue. Il part pour Amos, afin d'acquérir les connaissances en boucherie, coupe de viande, métier qu'il fera avec brio, bon travailleur et portant un grand intérêt à la clientèle, à la qualité et au service. Il travaille à l'extérieur, puis revient à Lorrainville, aujourd'hui IGA Boutin de 1995 à 2005. Depuis, l'entreprise Jolatem de Ville-Marie lui permet de réaliser un rêve, celui de devenir chauffeur de camion.

Joël fait la rencontre de Lorraine Gemme, fille de Stanislas Gemme et Suzanne Lapointe, de St-Eugène-de-Guigues. Ils partagent leur vie depuis une bonne dizaine d'années, ainsi que ses deux enfants, Marie-Ève et Jean-Philippe.

Comme loisirs, le plein air, la chasse et la pêche





se pratiquent au camp de chasse familial, à Belleterre, dont Joël est co-proprétaire avec son père. Bien dans la nature, Joël fait l'acquisition du chalet de Patrick Riopel et Gisèle Dubé, situé au Lac Laperrière de Ville-Marie. L'emplacement du chalet fera place à une nouvelle construction. Cette nouvelle maison devient sa demeure permanente.

Comme passe-temps, Joël peint, pour le plaisir. Il est invité à exposer à la Caisse Populaire de Lorrainville. Pendant ce temps, Lorraine jardine et s'occupe de ses fleurs autour de la maison. Le soir venu, la marche, pour elle, est le plus grand des plaisirs.



### ROCHELEAU, Louis fils et PELLETIER, Alida

Louis Rocheleau fils est le fils de Louis Rocheleau de St-Bruno de Guigues et Amanda Bastien, autrefois de St-Gabriel de Brandon, comté de Berthier. Il naît le 11 décembre 1899, à Fall-River, aux États-Unis. Le 22 juin 1925, il épouse Alida Pelletier, fille d'Hubert Pelletier et Marie-Anne Charpentier, à Easthampton, Massachusset.

De cette union naissent dix enfants: Rolland (Siméa Payette, 2<sup>e</sup> union Françoise Bélanger); Normand (Lilianne Gingras, 2<sup>e</sup> union Françoise Gingras-Desrapes); Eugène (Diane Lambert 2<sup>e</sup> union Pauline Goupil); Raymond (Gisèle



Marie-Paule, Gérald, Anita, Claude, Raymond, Alida, Eugène, Normand, Rolland, en médaillon, Léo



McFadden); Léo (célibataire); Claude (Jeannine Clément); Anita (Marcel Mireault); Gérald (célibataire); Léona (bébé); Marie-Paule (Yves Lacasse, 2<sup>e</sup> union Raymond Parent).

En 1930, trois ans après son mariage à Easthampton, Mass., Louis vient s'établir à Lorrainville, au 80, Notre-Dame. Avec son épouse, ils ouvrent un restaurant et une salle de billard, au même endroit. Il exerce aussi le métier de barbier, d'encanteur et de chauffeur de taxi.

Le 6 janvier 1967, à l'âge de 67 ans, il décède subitement, à la maison. Alida, à son tour, décède subitement, en résidence, le 2 mars 1985, à l'âge de 79 ans. Ils laissent de nombreux petits-enfants et arrière-petits-enfants pour rayonner dans tout le Québec et l'Ontario.



### ROCHELEAU, Michel et PLEAU, Christine

Michel est le fils de Noël Rocheleau et Noëlla Lacroix de St-Bruno-de-Guigues. Il naît le 17 mai 1970. Christine est la fille de Fernand Pleau et Lorraine Bruneau de Notre-Dame-du-Nord, née le 15 avril 1970.

Ils achètent une maison à Lorrainville en 1992 au 86, Notre-Dame Ouest où ils demeurent jusqu'en 2005. De cette union naissent deux enfants: Étienne, en 1993, et Roxanne, en 1995. Michel travaille pour Singer Bergeron Electronique et Christine est infirmière à la Clinique Médicale de Ville-Marie.

Étienne, Michel, Christine, Roxanne



**ROCHELEAU**, Nancy

 Nancy, Claude, Louis Rocheleau jr.



*Tommy Descôteaux, Charlie Brouillard, Nancy, Shany Descôteaux*

aux serres Énergie Verte, à Laverlochère, au poste de contremaître de la qualité, cela neuf années durant. En 1998, elle s'oriente vers une autre carrière; elle débute un nouvel emploi comme serveuse au restaurant-bar La Nouvelle Romance qui deviendra Resto-bar 2000, puis Resto-Pub Chez Popoune. Elle y travaille huit ans, jusqu'à sa fermeture, fin juin 2006. En septembre 2006, Nancy s'inscrit à l'école Moffet de Ville-Marie au programme d'adjointe-administrative (secrétariat).

En 1996, elle se marie à José Descôteaux, natif lui aussi de Lorrainville, et deux enfants naissent de cette union : Shany, l'aînée, vient au monde, le 14 mai 1991, tandis que Tommy, lui, pressé, se pointe le bout du nez le 10 décembre 1993, au Centre Hospitalier de Rouyn-Noranda, à 33 semaines de grossesse. Après 14 ans de vie commune, Nancy et José mettent fin à leur union en 1998.

Ensuite, Nancy rencontre, en 2001, Guy Brouillard de Ville-Marie. De cette union naît, le 23 mars 2002, une petite fille qui se nomme Charlie Brouillard. Nancy fait l'acquisition de sa demeure le 15 septembre 2000, le 24, rue Notre-Dame Est. Cette maison, autrefois celle de Léon Roy, et anciennement la Caisse Populaire tenue par un certain M. Barrette, est encore sa propriété.

**ROCHELEAU**, Robert et **GODIN**, Sylvie

 Robert, Claude, Louis Rocheleau Jr

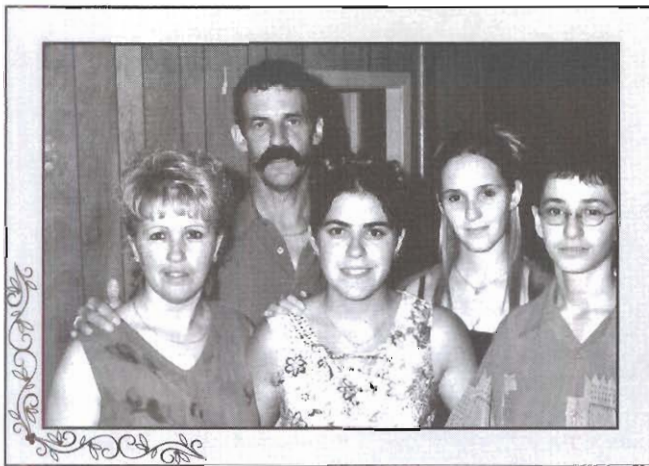

*Sylvie, Robert Katie, Nadia, Carl*

Nancy Rocheleau, fille de Claude Rocheleau et Jeannine Clément, naît le 15 juillet 1967, en l'année de l'Expo universelle de Montréal. À 5 ans, elle entre à l'école primaire, soit l'école Notre-Dame de Lorrainville. Quand elle termine, l'école Notre-Dame sera adjointe à l'école St-Louis, pour construire la future polyvalente Marcel-Raymond. Deux années s'écoulent à l'école secondaire de Ville-Marie, avant qu'elle revienne terminer le secondaire dans son village natal. Elle va ensuite chercher un diplôme d'études collégiales en sciences humaines à Rouyn-Noranda.

Amoureuse de la nature en général, de chasse et de pêche, elle s'adonne à ce sport tantôt avec son père, tantôt avec son grand frère Gaétan. Durant son enfance, Nancy participe à quelques activités, tels les majorettes pendant quatre ans et le judo pendant trois ans. À 21 ans, elle travaille

Robert, fils de Claude Rocheleau et de Jeannine Clément, naît le 13 mai 1957, cinquième enfant d'une famille de dix. Avec les années il devient un véritable homme à tout faire. Patenteux, débrouillard et toujours à l'affût d'une solution, bricoleur de métier, ouvrier, boulanger à la Boulangerie Héroux de Ville-Marie de 1984 à 1992, depuis camionneur et maintenant au service de Transport L.R.L. de Ville-Marie, Robert est un véritable blagueur et joueur de tours avec son frère Léo. Il est amateur de démolitions, à la Rigolade de Laverlochère. Il s'implique dans la brigade des pompiers de Lorrainville et, depuis une quinzaine d'années, à la brigade de Ville-Marie où il demeure maintenant.

À 23 ans, Robert rencontre Sylvie Godin, à Ville-Marie, et l'épouse le 3 septembre 1983, à Lorrainville, puisque tous les deux y demeurent.



Sylvie est la fille de Léo Godin et Gracia Gaudet, née le 27 juillet 1962. De cette union, naissent trois enfants : Katie, le 24 juillet 1984; Nadia, le 13 mars 1987; Carl, le 20 août 1990.

Ensemble, le couple joue aux quilles durant plusieurs années. Aujourd'hui, la chasse et la pêche demeurent sans contredit leur grand plaisir. Entourés de bons amis (es) et de la famille, tous attendent septembre 2008, afin de fêter avec eux leurs noces d'argent.



## ROCHELEAU, Yvon

 Yvon, Claude, Louis Rocheleau Jr

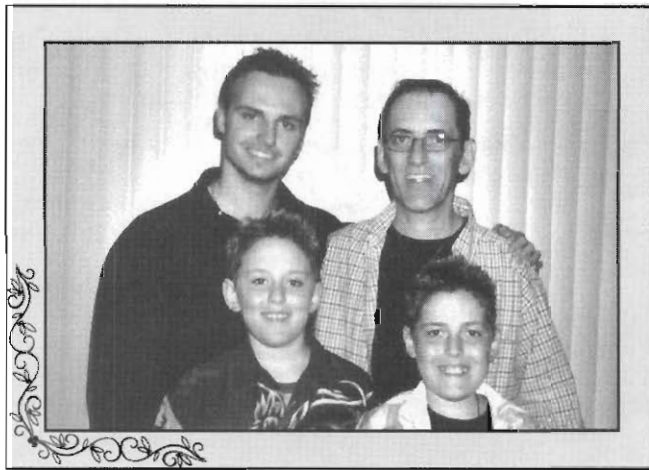

avant : Jérémy et Jimmy Rocheleau arr. : Yannick Gauthier, Yvon

1998, avec Guylaine Falardeau de Fugèreville, qu'il rencontre à Lebel-sur-Quévillon. Deux enfants naissent de cette union ; Jimmy, le 18 juillet 1994. Bien que la famille réside à Lebel-sur-Quévillon, la naissance et le baptême ont lieu à Lorrainville. De retour en région, à l'été 1995, naît Jérémy, le 23 novembre de la même année. Un demi-frère dans la vie des enfants, du côté de leur mère, Yannick, 18 ans, le 25 décembre 2006, partage la vie de ceux-ci. Comme grand frère, il est toujours présent au sein de la famille, bien qu'il étudie au Collège de l'Abitibi-Témiscamingue à Rouyn-Noranda.

Yvon demeure maintenant à Lorrainville, où il partage la maison de sa mère.



## ROCHER, Pierre et GUILBEAULT, Adrienne

Pierre Rocher naît le 24 novembre 1908, à St-Brieux, en Saskatchewan ; marié à Adrienne Guilbault, née le 30 mai 1908, à St-Julienne, Québec. Ils se marient à Ville-Marie. Ils ont leurs deux premiers enfants, André et Pierrette, à Ville-Marie; ensuite, ils habitent à Rollet où ils ont trois autres enfants, Muriel, Hélène et Angèle.

En septembre 1948, Pierre et sa famille arrivent à Lorrainville. Ils habitent en haut de chez Albert Arpin. Cette maison a d'ailleurs été démolie, dans les années 2000, pour agrandir le Métro. Pierre travaille comme mécanicien et opérateur de machineries lourdes pour René Legault.

Adrienne décède, le 14 avril 1952, à 43 ans, alors que Pierre décède, le 16 septembre 1956, à l'âge de 47 ans.



avant : Hélène, Angèle arr. : Pierrette, André, Adrienne, Pierre, Murielle



**ROLLIN**, Georges et **BARRETTE**, Gilberte



avant : Gilberte et Georges arr. : Sophie, Annie, Marie-France

Gilberte naît le 17 juin 1945 à St-Eugène-de-Guigues, Témiscamingue, fille de Jules Barrette et Claire Renaud. Georges Rollin naît le 8 avril 1947 à Bouchette, en Outaouais. Il est le fils d'Eugène Rollin et Lucienne Saumure. Mariés le 17 mai 1975, trois filles naissent de cette union : Sophie, le 14 août 1977, à Ville-Marie; Annie, le 11 janvier 1980, à Lorrainville; Marie-France, le 28 septembre 1982, également à Lorrainville.

Gilberte et Georges demeure trois ans à Ville-Marie, puis déménagent à Lorrainville à l'automne 1978. En 1981, ils font l'achat d'une maison, située au 29, St-Jean-Baptiste et y demeurent jusqu'en 2005. Ils vendent alors leur maison pour déménager dans la région de l'Outaouais.

Gilberte est enseignante de 1962 à 2003. Elle débute au primaire au Témiscamingue, déménage avec sa famille à Rimouski et enseigne

l'anglais langue seconde. Elle revient au Témiscamingue, avec son conjoint, en 1975, pour y fonder une famille. Elle enseigne à l'École Notre-Dame de Ville-Marie et est transférée à Lorrainville lors de l'ouverture de l'école Marcel-Raymond où elle y enseigne l'anglais, langue seconde, l'économie familiale, etc. Gilberte s'est impliquée dans les activités étudiantes, journal étudiant, radio étudiante, chorale. Elle s'implique aussi dans la chorale paroissiale, l'école de musique Les Jeunes Concerts du Témiscamingue, les cours d'initiation sacramentelle, dans les Scouts et Guides, le Centre de Bénévolat et l'AREQ, etc.

Georges Rollin est enseignant de 1970 à 2005. Il enseigne les mathématiques en 5<sup>e</sup> secondaire, à son arrivée au Témiscamingue, et continue sa formation pour enseigner l'initiation à la technologie et la menuiserie jusqu'à la fin de sa carrière. Il s'implique dans les activités étudiantes, le gouvernement étudiant, le journal étudiant, la confection des décors pour le Show-Son-Art et le théâtre. Le Club Richelieu (projets pour amasser des fonds pour la construction du curling). La Caisse Populaire de Lorrainville bénéficient de son implication. Le camping, la chasse, la musique, la lecture, les randonnées, la natation, le karaté, le Volley-Ball occupent la famille.

Sophie, l'aînée, fait ses études à l'Université d'Ottawa, d'abord en Sciences Sociales, ensuite en Finances et Administration et gradue en 2003. Maintenant, elle travaille au ministère des Finances à Ottawa. Annie, la deuxième de la famille, fait un DEC en Avionique, qu'elle termine en 2001. Elle travaille quelques années dans le domaine et retourne aux études en 2005 pour faire un DEC comme parajuriste au Cégep. Elle termine en 2007. Elle travaille pour CGI, une compagnie de gestion, à Montréal. Marie-France, la dernière, gradue comme ingénieure en Génie Chimique, à la Polytechnique de l'Université de Montréal, en décembre 2006. Elle demeure à Montréal pour le moment.



« À l'heure où la famille bat de l'aile, on reconstitue une tribu qui a essaimé au fil des ans, à laquelle on peut s'identifier a posteriori. Autrefois on vivait sous le même toit, on connaissait ses petits-cousins, ses grands-oncles... Aujourd'hui on cherche à combler ce vide. »

*Miriam Szejer*

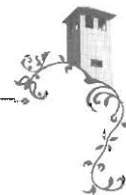

## ROY, Adrien et CLOUTIER, Irène



Adrien Roy, né le 16 décembre 1923, est le fils de Rémi Roy et Exilia Arsenault. Irène Cloutier, née le 23 novembre 1929, est la fille de Ferdinand Cloutier et Marianne Tanguay. Tous les deux sont originaires de St-Zacharie de Beauce. Adrien épouse Irène le 17 août 1949, dans la municipalité de Moffet. Le couple y achète une terre et pratique le métier d'agriculteur pendant vingt-six ans.

De cette union naissent sept enfants : Réjeanne, le 10 février 1951 (Noël Durand); Florian, le 19 janvier 1953 (Denise Moreau); Yvan, le 22 octobre 1955 (feue Nicole Julien); Ghislaine, le 19 décembre 1958; Fernande, le 2 avril 1960 (Jean-Guy Marseille); Pauline, le 1<sup>er</sup> août 1961 (Guillaume Bélanger); Lucienne, le 13 avril 1965 (Jacques Côté).

Le 19 mai 1975, Adrien et Irène déménagent à Lorrainville, dans la maison de Sara Beaulieu, rue de l'Église. Adrien travaille quelques années à la Baie James. Par la suite, il travaille comme bûcheron et pour la municipalité de Lorrainville.



Adrien décède, le 23 novembre 1981, à l'âge de 57 ans.

Irène demeure toujours à Lorrainville. Elle est passionnée de jardinage. Elle a deux grands jardins dont elle est très fière. Elle est également très accueillante et adore cuisiner. La famille compte six petits-enfants.

*Fernande, Pauline, Adrien, Florian, Yvan, Ghislaine, Irène, Lucienne et Réjeanne.*



## ROY, Jean-René et BÉLANGER, Cécile

Jean-René Roy voit le jour en Beauce, le 10 avril 1921. Il est le fils d'Ernest Roy et de Rose-Aimée Poulin. Il déménage à Moffet, à l'âge de 12 ans, avec ses parents qui y ont un petit lopin de terre. Plus tard, on lui octroie son propre lot, qu'il défriche à la sueur de son front, puis se bâtit une maison pour pouvoir fonder sa famille.

C'est en 1951, le 30 mai, que Jean-René épouse Cécile Bélanger de Laverlochère. Cécile est la fille de Téléphore Bélanger et Marie-Alice Gingras. Elle naît le 24 juin 1929. De cet heureux événement naissent huit enfants : Réjean, Fleurette, Robert, Jean-Paul, Monique, Madeleine, Daniel et Céline.

Plus tard, en 1967, Jean-René achète une terre sur la rivière McFadden. Il y possède une petite cabine. De concert avec son épouse, il décide d'y ouvrir une pourvoirie, Roy Tourist accommodation.

En 1986, arrivée à sa pension, Jean-René décide de vendre et vient s'établir à Lorrainville pour y couler des jours tranquilles avec son épouse Cécile. Malheureusement, le 28 mai 1997, Jean-René quitte les siens pour de meilleurs lieux; son épouse Cécile le rejoint le 3 septembre 2004.





ROY, Léon et ST-AMAND, Anne-Marie



Léon Roy, descendant de Gédéon Roy et de Corinna Lapierre, naît le 5 avril 1922. Il se marie à Anne-Marie St-Amant, le 29 août 1945, à Latulipe. Anne-Marie est la descendante de Gilbert St-Amant et Aurore Pelletier. Elle est née le 29 avril 1917. Les racines de Léon viennent de la Beauce et celles d'Anne-Marie, du comté de Portneuf, près de Québec. Bien qu'ils se soient connus tout près de Montréal, Léon et Anne-Marie décident de se marier à Latulipe, car les parents d'Anne-Marie y sont installés depuis 1922.

En 1945, après leur mariage, Léon et Anne-Marie s'installent sur une ferme en Estrie. Ils y demeurent durant un an, mais fatigués de ramasser des roches, et la ferme ne donnant pas un bon rendement, ils quittent l'Estrie pour venir s'établir à Lorrainville. Ils achètent alors une ferme, de Philorum McFadden, au rang 7 Sud. À ce moment-là, Léon et Anne-Marie n'ont qu'un enfant, Gaétan, né le 21 juillet 1946 (Ginette Drapeau).

Sur la ferme, une maison est déjà construite. Tout en l'habitait, Léon continue à défricher une partie de la terre, fait du bois de chauffage et cultive la partie propre à l'agriculture. Le blé et le foin produisent en abondance. Léon avec l'aide d'Anne-Marie fait progresser la ferme qui leur permet de vivre convenablement, et avec les années, lui permet d'atteindre un cheptel de cinquante bêtes.

Pendant toutes ces années à la ferme, il y a eu quelques extras, transport de la crème, épandage de pesticide, coupe de grain dans les environs, et Léon est même journalier pour Hydro-Québec. Pendant ce temps, Anne-Marie est très occupée par l'entretien ménager et la famille qui s'agrandit, car trois autres enfants s'ajoutent : Liane, née le 16 mars 1950 (Marcelin Morin); Ghislaine, née le 11 mai 1952 (Fernand Trudel); Alain, né le 10 juin 1954 (Lucille Trudel). Le couple Roy a maintenant quatre enfants. En plus de l'aide donnée sur la ferme, de l'entretien de la maison, de la famille à élever, Anne-Marie garde sa mère durant onze ans. Elle fait partie de l'A.F.É.A.S., regroupement qu'elle apprécie beaucoup.



Gaétan, Liane, Ghislaine, Alain

En 1973, Léon et Anne-Marie décident de vendre la ferme. C'est M. André Thérien qui en devient propriétaire. Le couple s'installe au village de Lorrainville, en loyer, pour quelques années. Léon, très ambitieux à la retraite, trouve encore le moyen de travailler. Il taille des arbres, fait l'entretien du cimetière et, sa grande passion, il coupe du bois de chauffage.

Anne-Marie et Léon décident donc d'acheter une maison. Ils choisissent l'ancienne Caisse Populaire de Lorrainville qu'ils aménagent à leur goût. Anne-Marie décède en janvier 1998. Après quelques années, Léon vend la maison et va rester à la Résidence Youville, jusqu'à sa mort en 2004.

Léon et Anne-Marie ont dix petits-enfants et dix arrière-petits-enfants.





## ROY, Yvan et JULIEN, Nicole

Yvan, Adrien Roy



avant : Mélanie et Nathalie Roy arr. : Nicole, Yvan, Cathy

en 2006. Elle demeure, depuis un an, à St-Édouard-de-Fabre et Nathalie est présentement aux études, au collège de Rouyn-Noranda, en technique policière; elle en est à sa dernière année.

Yvan est bûcheron, pour la compagnie Jolatem, depuis plusieurs années. Nicole s'occupe d'enfants, dans sa garderie en milieu familial, pendant un certain temps. Yvan est pendant plusieurs années entraîneur au baseball, en collaboration avec Nicole, et ils s'impliquent aussi en tant que bénévoles pour des activités à Lorrainville.

Nicole est décédée le 21 juillet 2004. Actuellement, Yvan se passionne pour la moto.



## SAVARD, Jacques et ROBINEAU, Lucille

Lucille, Arsidas Robineau

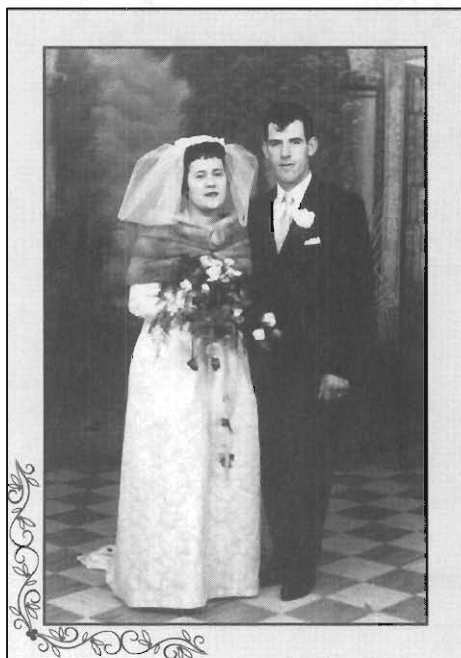

Lucille Robineau naît le 17 juillet 1930, à Lorrainville. Ses parents, Arsidas Robineau et Déliska Lagrois, demeurent à ce moment-là dans la maison située au rang 7-1. Une nouvelle maison y est construite et déménagée au village, en 1957, à l'adresse actuelle, le 66, rue Notre-Dame Est. Lucille y demeure avec ses parents. Elle quitte la maison paternelle pour tenir un poste d'enseignante dans le village d'Angliers et, ensuite, à Moffet, durant quelques années. De 1955 à 1962, elle occupe un emploi de téléphoniste et de chef téléphoniste, pour la compagnie Northern Télécom, à la petite centrale téléphonique de Lorrainville. Après la fermeture de celle-ci, elle travaille à la centrale de Ville-Marie, jusqu'en 1972.

Le 21 octobre 1961, Lucille épouse Jacques Savard, né en 1936, originaire de Béarn, fils d'Aurel Savard et Rosa-Alba Côté. Le couple s'installe dans la maison des grands-parents Robineau, maison que le couple achète quelques années plus tard.

Jacques travaille comme vendeur pour les produits Coca-Cola, pendant vingt-sept années. Vers la moitié des années 80, il occupe des emplois à l'usine de Cèdre Fabre, ainsi qu'à l'usine Temfor de Ville-Marie. Quelques années plus tard, il occupe un poste de commis, au Super marché Grenier, avant de prendre sa retraite. Jacques est membre des pompiers volontaires de Lorrainville et du Club Richelieu durant quelques années. Il est actuellement



marguillier pour la paroisse et toujours très impliqué au sein des Chevaliers de Colomb, depuis 1982. Lucille, de son côté, tout en s'occupant de l'éducation de ses enfants, s'implique beaucoup au sein des Filles d'Isabelle, Cercle 910 de Saint-Louis-de-France.

De cette union naissent deux enfants : Sylvain, en 1962, ainsi que Pierre, en 1965. Sylvain et sa conjointe demeurent à Lorrainville, depuis avril 1999, avec leur fille Amélia, née à l'automne 2000. Pierre quitte Lorrainville en 1982 pour rejoindre les Forces Armées canadiennes. Il vit actuellement, avec sa conjointe Carole Deschênes, à Ville Saguenay, ainsi que leurs fils jumeaux, Jean-Alexandre et Pierre-Olivier, nés en 1994 .

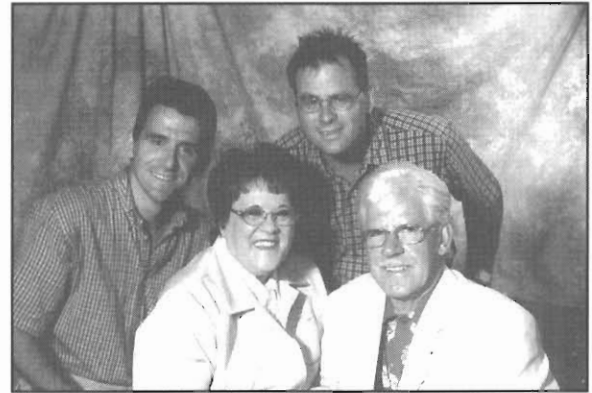

avant : Lucille et Jacques arr. : Pierre, Sylvain



**SAVARD, Sylvain et GIRARD, Donna**

Sylvain, Jacques Savard

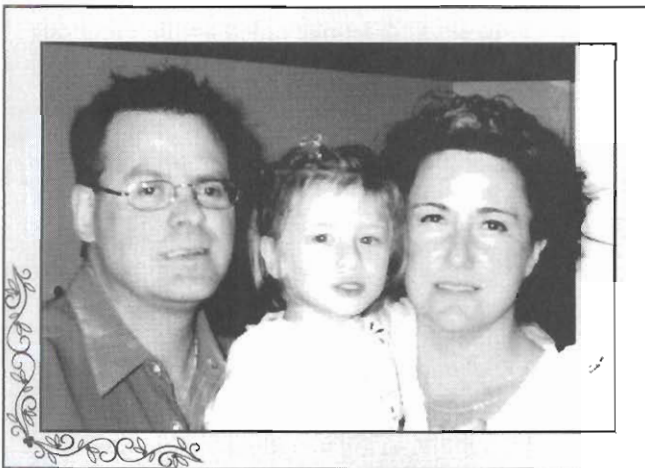

*Sylvain, Donna et Amélia*

Sylvain Savard, né le 24 novembre 1962, est le fils aîné de Jacques Savard et de Lucille Robineau, de Lorrainville. Il demeure à Lorrainville jusqu'en 1985, puis quitte pour aller vivre à Ville-Marie. Il épouse Donna Girard, née le 24 février 1966, fille de Donatien Girard et de Claire Lalonde, en septembre 1988.

Pour le travail, le couple déménage à Rouyn-Noranda en juin 1990. Après quelques années, Sylvain postule sur un poste, pour Hydro-Québec, au Centre de service de Notre-Dame-du-Nord. Donc, la famille vient s'établir à Lorrainville, en avril 1999. À l'été 2004, le couple réalise le projet de construction d'une nouvelle résidence sur la rue Bellehumeur. Sylvain donne du temps pour les Chevaliers de Colomb, Conseil 2879, de Lorrainville; de 2002 à 2006, il occupe le poste de Grand Chevalier.

En octobre 2000, une belle petite fille, prénommée Amélia, vient enrichir cette famille de Lorrainville.



**SAVOIE, Jeannine**

Jeannine Savoie vit à Lorrainville depuis 1983. Elle a huit enfants. Mario Morin marié à Kathy Burlinghoff, il a trois filles, Billy-Jo, Tracy et Carrie ; ils vivent à Tunis, en Ontario. Marcel décède à l'âge de deux ans et demi. Daniel Morin, marié à Gale Lagacé, vit à Tunis également. Ils ont un fils, Joël, et Jonathan, né d'un mariage précédent de Daniel. Dominique Morin, marié à Monique Généreux, vit à Connaught. Ils ont trois enfants, Isabelle, Megan et Eric. L'aînée des cinq filles, Lorraine, conjointe de Jacques Héroux de Temiscaming, a deux filles, Lauriane et Annik. Les quatre autres filles ont fait leurs études et travaillé à Lorrainville. Sylvie a quatre enfants : Vicky Gauthier (Pascal Gauthier, aujourd'hui décédé),







Tanya, Maggy et Bruce Laliberté (Ghislain Laliberté). Aujourd'hui, Sylvie vit en union de fait avec Guy Allard de Lorrainville. Evelyne, mariée à Yvan Falardeau, a une fille, Stacy et vit à Lorrainville. D'une précédente union avec Luc Labelle, Evelyne a eu des jumelles, Stéphanie et Nancy, qui ont également fait leurs études et travaillé à Lorrainville. Jeannine a aussi des jumelles; Lina, mariée à Michel Laliberte (Béarn), a deux filles, Amy et Kim Morin Perron; Lydia est mariée à Ghislain Chalifoux (Fabre) et a deux garçons, Richard et Sébastien. Tout cela lui fait vingt et un petits-enfants et cinq arrière-petits-enfants qui se sont ajoutés au fil du temps.

Jeannine travaille en restauration à Ville-Marie, Béarn et Lorrainville, jusqu'en 1986. Elle profite maintenant d'une retraite bien méritée. Elle visite la famille en Ontario et au Québec. Ses passe-temps sont le tricot, le crochet et les voyages : Nashville, St-Tite, Gatineau, Drummondville. La musique, chanson et guitare font partie de ses passe-temps, en bénévolat dans les résidences de personnes âgées, de 1983 jusqu'à aujourd'hui. Elle est à l'accueil lors des cliniques de sang, bénévole pour la journée de la Jonquille, recherche sur le cancer. Elle s'implique dans les Filles d'Isabelle depuis 1993. Chez elle, on ne s'ennuie pas aux temps des Fêtes et autres réunions.

Née à Drummondville le 7 juin 1934, aînée d'une famille de treize enfants, ses parents sont Lucienne Joyal et Jacques Savoie. Elle souhaite voir encore beaucoup d'autres anniversaires, si sa santé le lui permet.



**SIMARD, André et GÉLINAS, Jacinthe**

❁ Jacinthe, Ubald, Hormidas Gélinas

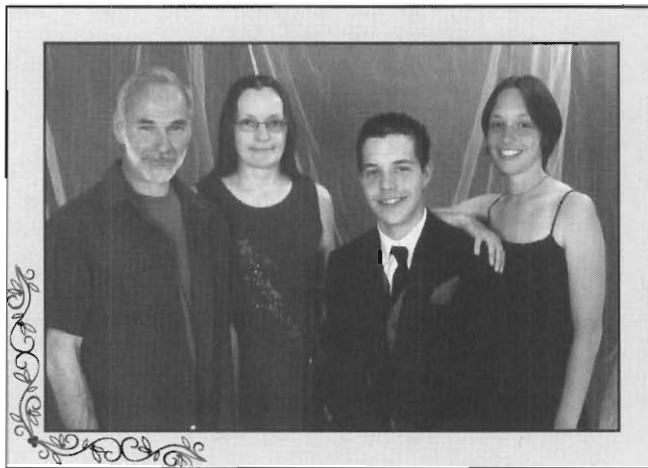

André, Jacinthe, Dany, Mélanie

Jacinthe naît le 23 décembre 1954, à Lorrainville. Elle est la fille d'Ubald Gélinas et Cécile Beauregard. André naît le 24 mai 1955, à Amqui. Il est le fils de Fernand Simard et Thérèse Tremblay.

De leur union, célébrée le 19 mai 1979, à Lorrainville, naissent deux rayons de soleil dont les parents sont très fiers : Mélanie, le 5 août 1984, et Dany, le 23 novembre 1986. Mélanie étudie présentement en médecine à l'Université de Montréal. Elle aime voyager et faire du sport, surtout, la course à pied. Dany débute ses études en actuariat, à l'Université Laval, à Québec. Il pratique différents sports, mais celui qu'il préfère est le volleyball.

André est un homme aux multiples talents. Ses loisirs sont la chasse et la pêche. Jacinthe travaille à la Commission Scolaire du Lac-Témiscamingue depuis 1973. Son passe-temps est le plein air.



*« À ceux et celles qui estiment que je passe trop de temps avec les grands-pères, je leur conseille la lecture des quelques phrases suivantes. Depuis les années 1990, nous assistons au recul des idéologies et de la religion, il devient urgent de retrouver des points de repère.*

*La généalogie répond sûrement à ce manque. »*

*Dr Myriam Szejer, psychanalyste*



**SIRARD, Ruth**

 Ruth, Wenceslas Sirard



Fille de Wenceslas Sirard et Estelle Bellemare, Ruth naît le 9 août 1954. Elle arrive à Lorrainville à l'âge de 10 ans, quand ses parents achètent la quincaillerie, où elle travaille dans son enfance. Elle fait des études au Cégep de Rouyn-Noranda, en secrétariat de direction. Par la suite, elle travaille comme secrétaire à la Banque Nationale, pendant six ans à Ville-Marie.

Elle se marie, le 16 août 1975, à Alain Beaumont. Elle divorce en 1980. Elle part pour Rouyn-Noranda pendant deux ans. Elle travaille à la Caisse Populaire du même endroit. En 1983, elle travaille, au Service des taxes de la ville de Gatineau, sur un projet. Elle revient à Témiscaming en 1986 et travaille aux Loisirs, Chasse et Pêche et à la Caisse Populaire de Témiscaming, comme caissière.

En 1989, elle se marie à Jean Bédard; le couple part travailler et vivre au Vénézuéla pour quatre ans et demi. Ruth voyage un peu, elle fait de belles expériences et découvre de belles cultures. En 1994, c'est un retour à Lorrainville; elle divorce, sans enfant. En 1995-96, elle travaille deux étés au Camping Fort Témiscamingue. De 1998 à 2001, elle part vivre à Windsor, Ontario, avec Luc Bellehumeur. Elle travaille comme suppléante, dans les écoles catholiques françaises, au primaire et au secondaire.

Depuis 2002, elle vit à Lorrainville. Comme loisir, elle fait de la peinture à l'huile. En résumé, son parcours de vie est dessiné

d'épreuves, de moments heureux, de connaissances et de valeurs acquises qui lui ont apporté des expériences de vie lui permettant de grandir intérieurement.



**ST-AMANT, Xavier et BEAULIEU, Antoinette**



Née à Latulipe, le 10 mars 1920, Antoinette Beaulieu est la cadette de douze enfants. Ses parents, Jean-Baptiste Beaulieu et Marie-Louise Boucher, exploitent une ferme au rang 9 de Latulipe.

Le 9 août 1939, Antoinette épouse Xavier St-Amant. Ce dernier est le fils de Gilbert St-Amant et Aurore Pelletier, né le 16 novembre 1907. Les nouveaux mariés s'installent sur la ferme paternelle de Xavier et gardent avec eux pendant six ans, la mère de Xavier qui, par la suite, vient vivre à Lorrainville, chez Léon Roy et Anne-Marie, sa fille.

N'ayant pas d'enfant, en 1956, ils adoptent Hubert. Après trente-trois ans passés sur la ferme, ils vont demeurer à Rouyn pendant trois ans. Ils reviennent au Témiscamingue et s'installent à Lorrainville en 1975. Xavier décède en 1984.

Antoinette aime la nature, cultiver un jardin et des fleurs, cueillir des petits fruits. Elle est habile en couture et en tricot. Ses principaux loisirs sont de jouer aux cartes et écouter la télévision. Les émissions d'information et de politique sont ses préférées, et elle aime en discuter avec ses pairs. Se rappeler des souvenirs est souvent le sujet de ses conversations. Depuis six ans, Antoinette réside à la Résidence Bellehumeur. Souhaitons à cette joviale et chaleureuse personne encore de belles années à venir!



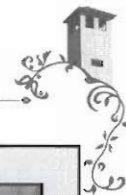

### ST-ARNAUD, Annie-Claude

Annie-Claude St-Arnaud est la fille de Raymond St-Arnaud et Marcelle Beaudoin. Elle naît le 18 août 1980. Elle arrive à Lorrainville en octobre 2005. Comme Annie-Claude est esthéticienne de métier, elle installe son commerce au 25, rue de l'Église Sud, à Lorrainville, sous le nom d'Esthétique SYBEL.

Annie-Claude est une jeune femme active; elle pratique la danse aérobique et la marche. En ce qui la concerne, elle adore tout ce qui est activité extérieure. Annie-Claude demeure toujours à Lorrainville.



### TOUZIN, Gaston et BOUCHER, Georgette



Les racines de Gaston Touzin et Georgette Boucher sont solidement implantées au Témiscamingue. Gaston, fils de Fernando Touzin et Marianne Boudreau, naît le 6 juillet 1924 à Sainte-Marie-de-Blandford dans le Centre-du-Québec. Ses parents ont déjà élu domicile à Nédélec au Témiscamingue, mais Marianne tient à accoucher chez sa mère à Sainte-Marie-de-Blandford. Le petit Gaston découvre son chez-soi témiscamien trois mois plus tard. Il est le troisième d'une famille de quatorze enfants; six filles et huit garçons.

Georgette Boucher, fille de Wilfrid Boucher et Louisa Paquin, naît le 17 août 1933 à Notre-Dame-du-Nord. Elle est la sixième d'une famille de dix enfants; quatre garçons et six filles. C'est dans une soirée dansante « au Nord » que Gaston et Georgette se rencontrent durant le temps des Fêtes en 1951. Gaston, unit sa destinée à Georgette, neuf mois plus tard, le 16 septembre 1952, en l'église Saint-Joseph de Notre-Dame-du-Nord.

Le couple choisit de s'installer à Lorrainville pour fonder une famille. Gaston travaille dans le village voisin, Ville-Marie, comme garde forestier au ministère des Terres et Forêts. Moins d'un an plus tard, le 8 juillet 1953, Pauline voit le jour. Jocelyn suit de près, le 22 septembre 1954. Arrive ensuite Michel, le 16 novembre 1958. Trois ans plus tard, la famille s'agrandit de nouveau avec Daniel, le 9 août 1961. Pauline a enfin une petite sœur, Céline, le 23 juin 1964.

Lors de leurs trois premières années à Lorrainville, le couple loue autant de différents logements. Des logements de plus en plus grands, plus la famille grossit. Le dernier, c'est en fait la maison de Léo Robineau, parti travailler dans une mine à Rouyn. Cette maison sur la rue Saint-Jean-Baptiste a vue sur la terre agricole sur laquelle le couple bâtit sa future demeure.

Gaston construit sa maison en 1956 à côté de celle des pionniers du village, Alphonse Payette et Rosario Roy. Les champs et la montagne derrière la maison deviennent le terrain de jeu des enfants, amateurs de la nature.



comme leur père. La cour sert aussi de pâturage pour les vaches du voisin agriculteur, Jean Doire. Pas besoin de réveille-matin. Les vaches se chargent de réveiller la petite famille en paissant à deux pas des fenêtres.

Cette passion de la nature fait germer, en 1970, le projet de construire un chalet non loin de Lorrainville, à la baie Gillies. Un chalet qui fait très « années 1970 » avec ses couleurs voyantes, jaune et brun. Tous les étés, les enfants, puis les petits-enfants y passent leurs vacances. Gaston se charge de leur montrer à taquiner le doré. Et Georgette, de cuisiner les prises. C'est rare que les pêcheurs reviennent bredouilles. Gaston et sa progéniture ne comptent plus les « mastodontes » qu'ils ont sortis de la baie Gillies.

Plus de 50 ans plus tard, le couple vit toujours dans la même maison sur la rue Saint-Jean-Baptiste. Les enfants sont devenus grands. Pauline est agente de secrétariat pour la Sûreté du Québec à Gatineau et mère de Caroline. Jocelyn est mariée à Diane Vallières. Il est inspecteur au tarif et mesurage à Hydro-Québec à Drummondville. Le couple a deux enfants, Francis et Karine. Michel est le conjoint de Lyne Paré et père de Camille. Il vit à Gatineau et est spécialiste en télécommunications au ministère des Travaux publics. Daniel est marié à Marie-Josée Grenier. Il est denturologiste à Ville-Marie. Le couple a deux garçons, Alexandre et Cédric. Céline est agente d'administration à Gatineau et mère de Jonathan et Simon. Leur père est Luc Provost.

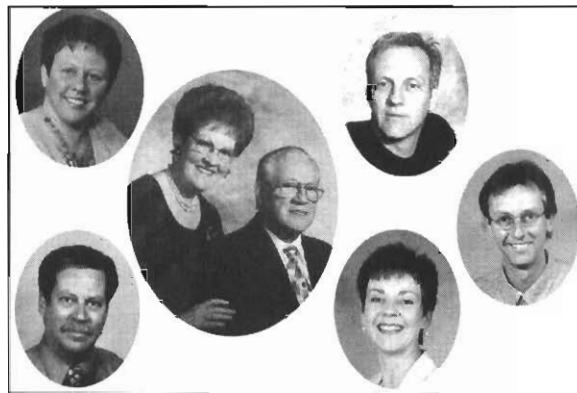

Gaston et Georgette et autour : Pauline, Jocelyn, Céline, Michel, Daniel

Gaston a fait carrière au ministère des Terres et Forêts. Mesureur de bois à 21 ans, il est devenu rapidement garde forestier, puis inspecteur du comté de Témiscamingue. Il a surveillé les coupes de bois et les travaux sur les terres de la région jusqu'à sa retraite à l'âge de 60 ans. Georgette, en plus d'élever ses cinq enfants, a gardé des enfants du village, parfois quatre en même temps, pendant plusieurs années.

Georgette est une passionnée de danse sociale et de musique. Au moins autant que Gaston est un passionné de pêche et de chasse. Aujourd'hui à 82 ans, il pratique toujours son sport favori, la chasse à l'orignal. Une chasse fructueuse cet automne encore, en compagnie de son fils Daniel et ses partenaires.

Au fil des ans, le couple, catholique pratiquant, s'implique dans sa communauté. Gaston fait partie des Chevaliers de Colomb, alors que Georgette est active dans les mouvements de l'AFEAS et des Femmes chrétiennes. Le couple est responsable du groupe de prières depuis plus de trente ans à l'église Notre-Dame-de-Lourdes. Il participe aussi à la liturgie du dimanche. C'est dans cette église que Gaston et Georgette célèbrent leur cinquantième anniversaire de mariage en 2002. Ils sont membres du Club du Bonheur. Rien d'étonnant pour un couple qui a connu autant de bonheur à Lorrainville.



**T**OUZIN, Jacques et **B**ERNÈCHE, Louise



Marc, Jacques, Stéphane, Louise, Caroline

Jacques « Ti-co » Touzin, fils de René Touzin et Clémence Boucher, naît à Judge, en Ontario, le 10 septembre 1952. Le 28 juin 1974, il épouse Louise Bernèche, fille de Maurice Bernèche et Jeannette Lachapelle de Notre-Dame-du-Nord, née le 28 novembre 1956, à Malartic en Abitibi.

Le jeune couple s'installe à Lorrainville, en juillet 1976, au 62, rue Lavallée; Louise et Jacques y demeurent vingt ans. À ce moment, ils achètent le garage Du-Tou avec André Dupuis. Puis, quelques temps après, Jacques travaille à son compte, comme soudeur, et il bâtit son garage, sur le chemin de Ville-Marie, qu'il exploite pendant dix-huit ans. Par la suite, il est dans le domaine de la construction pendant dix ans. Louise, pour sa part, fait la comptabilité de l'entreprise. Maintenant, Jacques est contre-



maître pour la Municipalité de Duhamel Ouest et Louise est préposée aux bénéficiaires, au Centre d'Accueil, à Ville-Marie.

De cette union sont nés trois enfants : Stéphane (Caroline Goulet), le 14 janvier 1977, vit à Fabre; machiniste, il travaille comme foreur. Ils ont deux garçons, Loucas et Tristan. Marc, le 28 juillet 1979, vit à Duhamel Ouest; il est camionneur et conduit de la machinerie lourde. Caroline, le 6 juin 1983 (Benoît Chabot), vit à Gallichan, en Abitibi; elle est secrétaire et ils ont un garçon, Rock.

Louise est toujours membre de l'AFÉAS de Lorrainville, dont cinq ans comme présidente. Elle s'implique aussi pendant cinq années à la bibliothèque municipale. Comme passe-temps, elle s'adonne à l'horticulture. Jacques, lui, aime bien jouer au hockey dans les Old timer et aller à la chasse. Ensemble, ils pratiquent la moto depuis trois ans et ils adorent cela. Après vingt ans comme Lorrainvillois, le couple s'installe à Duhamel Ouest.



### TRAHAN, Marc et LIZOTTE, Rachel

 Marc, Rolland Trahan

Marc Trahan naît le 10 juillet 1963. Il est le fils de Rolland Trahan et de Pierrette Boucher. Il quitte le foyer familial et s'installe, avec Rachel Lizotte, dans le loyer d'Isidore Renaud, en 1986. Née le 12 février 1968, à Laforce, elle est la fille de Jacques Lizotte et Yvette Breton. De leur union sont nés trois garçons : Sébastien, en 1988; Maxime, en 1991; Mathieu, en 1997.

Marc travaille plusieurs années à la Scierie Béarn, avant de retourner aux études au Cégep de Rouyn. Présentement, il travaille comme agent de sécurité pour l'agence Mirado. Rachel, quant à elle, travaille depuis 1987 à la Caisse Populaire de Lorrainville. Après à la fusion avec Béarn et Fabre, elle travaille maintenant au centre de Béarn.

En 1992, ils achètent une maison à St-Eugène de Guigues et y habitent toujours. Le couple a vécu six ans à Lorrainville.



avant: Mathieu, milieu: Maxime, Rachel, Sébastien, arr.: Marc



### TRAHAN, Rolland et BOUCHER, Pierrette



avant: Pierrette et Rolland arr.: Gaétan, Gisèle, Marc, Jeanne, Michel

Rolland Trahan naît le 10 juin 1922, fils d'Eugène Trahan et Florida Vachon, et Pierrette Boucher naît le 25 mai 1935, fille d'Ulric Boucher et Laura Lafrenière.

Arrivés en juillet 1973 de St-Eugène-de-Guigues, Pierrette et Rolland s'installent à Lorrainville avec leurs cinq enfants : Michel, né le 9 octobre 1954; Jeanne, née le 16 décembre 1956; Gisèle, née le 3 juin 1960; Marc, né le 10 juillet 1963; Gaétan, né le 5 janvier 1965. C'est sur la ferme d'Arthur Jollette, rang 6 Sud, que la famille demeure; cette ferme n'est jamais devenue patrimoine familial pour aucune des familles qui y ont vécu. Rolland et Pierrette exploitent cette ferme laitière et bovine pendant quinze ans.

Pierrette participe beaucoup à la vie sociale de Lorrainville en étant membre de plusieurs groupes et associations. Femme au grand cœur, elle est



une rassembleuse hors pair. Rolland, quant à lui, est apprécié pour sa qualité d'écoute, son amour des animaux et la qualité de sa viande.

Voici une petite anecdote concernant Rolland, relatée par son fils Marc: « Parmi tous les animaux que l'on a eu la chance d'avoir sur la ferme, l'un dont on se souvient encore est la pigeonne qui s'était laissée apprivoiser et le suivait partout, même sur le tracteur à l'occasion, ou encore quand elle a eu l'audace de pondre dans son chapeau ».

Au décès de Rolland, survenue le 10 mars 1989, Pierrette vend la propriété et déménage au village où elle demeure jusqu'à sa mort, le 20 septembre 2002.



**T**RUDEL, Armand et **B**OUCHER, Marguerite

 Marguerite, William, Dolphis Boucher

 Armand, Lucien Trudel



Armand Trudel naît le 1er juin 1918, à Lorrainville, fils de Lucien Trudel et Amanda St-Pierre. Il épouse, le 21 août 1943, à Lorrainville, Marguerite Boucher. Marguerite naît à Lorrainville le 18 mars 1920. Elle est la fille de William Boucher et Mathilda Beaulieu. Ce couple adopte une fille, Joanne, née le 8 janvier 1968, à Lorrainville.

Armand et Marguerite habitent au rang 1, sur la ferme de Lucien Trudel et Amanda St-Pierre. En 1955, Armand et Marguerite vivent chez M. et Mme Boucher, au village. Armand travaille le jour, comme livreur de bois pour Émile Jolette, et le soir, au cinéma de Lorrainville, pour M. Beaupré. Marguerite travaille le soir, au restaurant du cinéma. En 1961, Armand travaille comme contremaître, pour le gouvernement, à Ville-Marie. Armand acquiert des maisons, rue St-Jean-Baptiste, et les revend quelques années plus tard à Yvan Bellehumeur et Albert Paquin.



Armand, Marguerite, Joanne

C'est en mai 1968 qu'Armand et Marguerite déménagent au 48, Notre-Dame Est, chez les parents de Marguerite, car sa mère est malade. Armand tombe malade en 1971 et décède, le 27 septembre 1975, à l'hôpital de Ville-Marie, à l'âge de cinquante-sept ans. Marguerite vit avec sa fille et son père William. Le 1<sup>er</sup> juillet 2000, elle déménage dans les Laurentides avec sa sœur, sa fille et son gendre. Elle vit toujours dans les Laurentides et elle a 87 ans.





## TRUDEL, Éric et DROUIN, Stéphanie

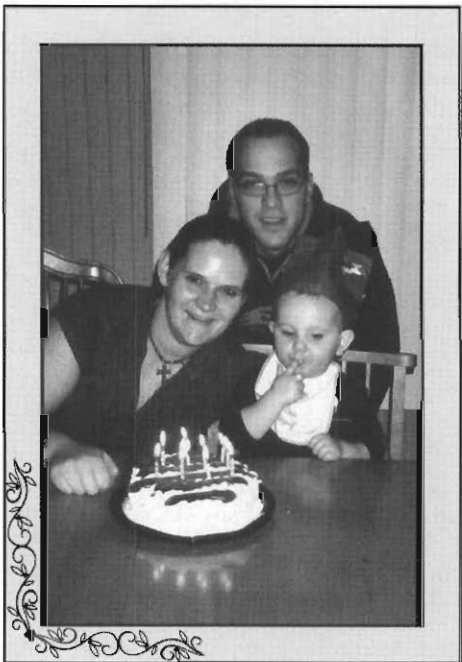

Éric Trudel, fils de René Trudel et Marjolaine Richard, naît à Latulipe le 30 décembre 1979. Stéphanie Drouin naît à Fabre, en novembre 1982. Ses parents, Normand Drouin et Diane Paré, déménagent à Lorrainville alors qu'elle est âgée de six ans.

En mai 2006, le jeune couple achète l'ancienne maison de Simon Rocheleau et Lucia Héroux, située au 206, rangs 6-7 Sud. Stéphanie et Éric ont donné naissance à Alyson Trudel, le 19 février 2005. Ils ont choisi de s'établir à Lorrainville pour la beauté du paysage, la tranquillité et le côté sociable des concitoyens. De plus, Lorrainville est bien centré entre Ville-Marie et Laverlochère où Éric travaille à l'usine Parmalat. Stéphanie est cuisinière à la Résidence Bellehumeur, où les personnes âgées se régalaient de ses gâteries.

Stéphanie, Éric et Alyson



## TRUDEL, Gérard et LAROSE, Mariette

Mariette, Ernest Larose



avant : André, Gérard, Mariette, Marc arr. : Yoland, Jacques, Ghislain, Rhéo d'Or.

Gérard Trudel est le fils d'Émery Trudel et Mathilda Beaudry. Il naît le 14 octobre 1920 à Fugèreville. Mariette Larose est la fille d'Ernest Larose et Valéda Hotte. Elle naît le 28 décembre 1927. Gérard et Mariette se marient à Fugèreville, le 6 juin 1945.

Après avoir vendu leur ferme de Fugèreville, la famille Trudel arrive à Lorrainville vers 1967. Gérard travaille alors à la Coopérative agricole et Mariette au magasin J.A. Gauthier.

Gérard et Mariette ont sept enfants : Yoland, né en 1946; Rhéo, né en 1948; Diane, née en 1950; décédée à trois ans; Ghislain, né en 1952; Jacques, né en 1953; André, né en 1955; Jasmine, née en 1959; Marc, né en 1962. Des sept enfants de la famille, quatre vivent à Lorrainville, étant encore d'âge scolaire. Mariette et Gérard quittent Lorrainville, en 1972, pour s'établir à Val

Ayant sûrement le mal du pays, ils reviennent s'établir à Lorrainville, en 1979, pour y finir leurs jours. Gérard décède en 1995, tandis que Mariette quitte les siens, en 2002. La maison paternelle est depuis occupée par le benjamin de la famille, Marc. Les autres enfants sont établis à Angliers, Notre-Dame-du-Nord, St-Jérôme et Lac Beauport, région de Québec.





**T**RUDEL, Henri et **L**ÉVESQUE, Adélaïde



avant : Henri et Adélaïde milieu : Lise, Réjeanne, Gilberte, Pierrette, Françoise arr : Gérald, Rémi, René, Pierre, Réjean, Jean-Guy, Carol, Raymond

Au cours d'un mariage double, les frères Trudel, Emery et Arthur, épousent les sœurs Beaudry, Mathilda et Amanda, au printemps 1906. Henri, premier enfant d'Émery et Mathilda, naît le 17 janvier 1907, à Danielson, Connecticut, États-Unis. Fin d'été 1908, les deux petites familles choisissent le Témiscamingue pour s'établir, plus précisément à Fugèreville, comme cultivateur. Henri rend des services à la ferme et laisse tôt l'école pour les chantiers. Il réalise même son rêve de travailler aux récoltes dans l'Ouest. Ensuite, il est commis au magasin général d'Alfred Bellehumeur.

Durant ce temps, Henri courtise, Adélaïde, enseignante pendant trois années à Latulipe, née le 28 octobre 1907, à Notre-Dame-des-Anges, comté Portneuf, fille de Thomas Lévesque et Marie Bouchard. Ils s'épousent le 17 juillet 1929. Trois enfants naissent à Fugèreville, Gilberte, Pierrette, Jean-Guy. Les deux suivants, Réjeanne et Yvon, décédé accidentellement à l'âge de 22

ans, naissent à Lorrainville, alors qu'Henri est commis pour Léonard Bellehumeur durant quatre ans. En 1937, grâce à l'expérience acquise, Henri décide de bâtir un magasin général à Moffet. Il aime le commerce et les bonnes gens venues de la Beauce pour coloniser. Il exploite le commerce sous les noms de Bellehumeur et Trudel, jusqu'en 1950, alors qu'il devient le seul propriétaire. Il travaille avec ardeur et les affaires vont bien, autant pour la famille, car neuf enfants naissent à Moffet : Gérald, Rémi, Réjean, Françoise, René, Carol, Lise, Raymond et Pierre. Adélaïde épaula sans cesse son mari en exerçant tous ses talents de femme au foyer, s'encourageant avec les dames de la paroisse et veillant sur les siens.

En 1960, Henri achète un autre magasin général, à Fugèreville, qu'il revend en 1972. Aussi en 1968, il vend celui de Moffet à son fils Gérald. Le couple demeure à Fugèreville de 1966 à 1972, à Rouyn-Noranda jusqu'en 1978 et est de retour à Lorrainville où ils se sentent bien accueillis au Club du Bonheur, à la communauté et par la famille, évidemment. La famille, parents et amis, fête leur 50<sup>e</sup> anniversaire de mariage, le 21 juillet 1979. Ils ont aussi la joie d'être du 75<sup>e</sup> anniversaire de Lorrainville, en 1982.

Henri décède le 3 août 1984; son épouse lui survit; après une belle longévité, le 30 juillet 2001, elle meurt aussi.



**T**URCOTTE, Céline

Née à Béarn, le 2 février 1954, Céline est la fille de Julienne Pétrin et Eugène Turcotte. Elle déménage, en bas âge, dans le nord de l'Ontario où elle y passe une partie de sa jeunesse et y effectue ses études primaires et secondaires. Elle est de retour, à Béarn, à l'âge de 17 ans. En 1984, elle s'établit à Lorrainville et y acquiert une propriété sur la rue Chabot. Elle débute un emploi de commis de bureau chez Clément Chrysler Dodge Ltée et y travaille depuis ce temps. Elle fait partie du monde municipal, occupant un poste de conseillère, depuis novembre 1991.







## VACHON, André et HUBERT, Ghislaine

❁ Ghislaine, Donat Hubert

André est le fils de Florian Vachon et Maria Trahan. Il naît à Guigues, le 11 décembre 1935. Ghislaine est la fille de Donat Hubert et Claire Champagne. Elle naît à St-Eugène-de-Guigues, le 8 juin 1944. Ils se marient le 5 avril 1961. De cette union sont nés trois enfants : Francine, le 25 janvier 1962; Diane (Serge Beauchamp), le 8 juillet 1963; Sylvie (Sylvain Bélanger), le 22 janvier 1969.

Ils achètent la ferme familiale de Florian Vachon à Guigues. En 1972, ils vendent la terre et emménagent à Gatineau. Ils sont alors administrateurs et responsables des logements dans les immeubles-appartements. Ils reviennent au Témiscamingue le 4 novembre 1978. Ils s'établissent à Lorrainville et possèdent un magasin, Coupons et fissus Vachon, rue Chabot, depuis 1980.

Ghislaine est ménagère et couturière pour elle et ses enfants ainsi que pour les petits-enfants. André aime faire l'achat des fissus et la vente depuis vingt-cinq ans d'opération. Il aime bricoler, ainsi que la chasse et la pêche. André et Ghislaine sont propriétaires d'un chalet sur le lac Kipawa. C'est un lieu de rencontres familiales pour les trois enfants et les petits-enfants.



Francine, Ghislaine, Sylvie, André, Diane

## VALIQUETTE, Claude et MORIN, Ghislaine

❁ Ghislaine, Wilfrid Morin



clients. En 1985, Ghislaine retourne sur le marché du travail, en décoration intérieure, jusqu'à sa retraite en 1999.

À sa retraite, Claude aime la chasse, la pêche, le jardinage, les voyages, visiter les enfants et les petits-enfants. Ghislaine, pour sa part, continue de faire un peu de couture, d'Internet, de lecture, de peinture, des voyages et, par-dessus tout, s'occupe des enfants et petits-enfants. Le couple a cinq enfants : Nicole (Jocelin Gilbert), Édith (Joël Barrette), Alain (Julie Boileau), Martin (Marie-France Riopel), Dany (Ariane Bourassa) et huit petits-enfants.

Né à Fabre le 6 juin 1937, Claude est le fils de Lucien Valiquette et Yvonne Gagné. Claude commence très jeune à travailler au moulin à scie de Tee Lake. C'est le 16 juillet 1960 que Claude unit sa destinée à Ghislaine Morin, née à Fabre le 17 juin 1942, fille de Wilfrid Morin et Liliane Brault. Le couple s'installe à Létang où Ghislaine opère une petite boutique de tissus et cadeaux.

En décembre 1964, Ghislaine vend son commerce et Claude change de travail. La famille vient s'installer à Lorrainville. Claude travaille pour Hydro-Québec, de 1964 à 1970, puis pour le ministère des Transports, jusqu'à sa retraite en 1997. Ghislaine s'occupe activement de sa famille en faisant partie de différents comités d'école et de parents, majorettes, patinage, patinage artistique et hockey. Ghislaine enseigne la couture, tout en cousant beaucoup pour sa famille et les



Dany, Édith, Claude, Nicole, Ghislaine, Martin, Alain.



VALLIÈRES, Serge et LATRAVERSE, Francine

Francine, Roland, Hormidas Latraverse



Jérémy, Serge, Francine, David

Francine Latraverse, fille de Roland Latraverse et Giliane Bellemare, naît le 19 juin 1956, à Lorrainville. Mariée à Serge Vallières de Ville-Marie, né le 8 septembre 1957. Il est le fils de Paul Vallières et Charlotte Girard. De cette union sont nés : David Vallières, le 8 septembre 1981 et Jérôme Vallières, le 7 janvier 1984.

Serge et Francine habitent à Lorrainville durant cinq ans. Pendant ces années, ils achètent la Quincaillerie de Wincelas Sirard, qui a d'abord appartenu à Albert Baril. Le couple travaille présentement à Témiscaming; Francine est enseignante au préscolaire et Serge est vérificateur en chef à l'usine Temboard.



VENNE, Ricky et DESROSIERS, Isabelle

Ricky, André Venne

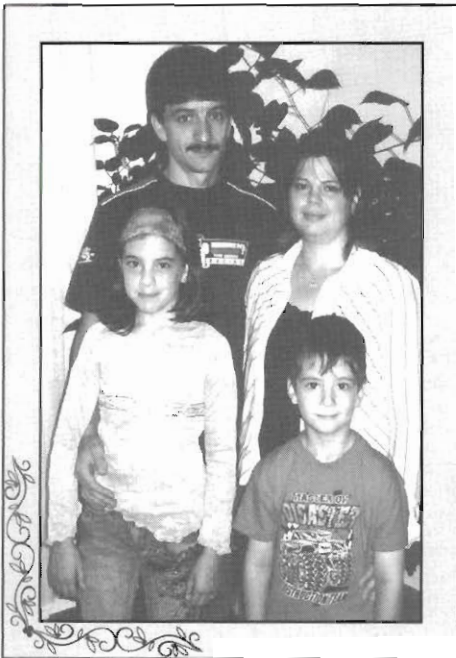

avant : Kelly, Miguel arr. : Ricky, Isabelle

Ricky, fils d'André Venne et Diane Baril, naît à Burlington, le 12 avril 1974. La famille déménage à Lorrainville, en 1976. Il travaille à la Scierie Béarn, depuis 1994. Sa conjointe, Isabelle Desrosiers naît le 27 décembre 1975, à Montréal. Ses parents adoptifs sont Jean-Marc Desrosiers et Huguette Saucier. Au mois d'août 2004, elle retrouve sa mère biologique nommée Claudette Vadeboncoeur. Isabelle demeure en Abitibi pour, ensuite venir s'établir au Témiscamingue en mars 1990.

Le couple est ensemble depuis le 8 janvier 1993. Ils habitent rue Gauvin, depuis mars 1996. Isabelle demeure à la maison avec ses deux enfants, Kelly Venne, née le 9 mars 1997, et Miguel Venne, né le 23 janvier 2000.





### *D'autres familles arrivées après 1911*

- ADAM, Yvan  
 AMRANACHITH, Tou et CHANTAMOUTH, Latsamy  
 APRIL, Jacqueline  
 ARPIN, Josée  
 ARPIN, Paul et BERTRAND, Simone  
 ARPIN-BELLEHUMEUR, Yvette  
 ARSENAULT, Emery et CARUFEL, Donald  
 ASSELIN, Monique  
 AUDET, Paul  
 BARBEAU, Paul-Émile  
 BARIBEAU, Patrick et BOUCHER, Léonie  
 BARIL, Diane et PHILLION, Carol  
 BARRETTE, Donald et TESSIER, Aline  
 BASTIEN, Raymond  
 BEAUCHAMPS, Antoine et Eulodie  
 BEAUCHAMPS, Raymond et Christine  
 BEAUDOIN, Marcel et DESJARDINS, Johanne  
 BEAUDOIN, Martial  
 BEAULÉ, Rosaire  
 BEAULIEU, Godfroy et Jeannine  
 BEAULIEU, Normand  
 BEAUPRÉ, Roland et GUERTIN, Jeanne d' Arc  
 BEAUSÉJOUR, Raymond  
 BÉLANGER, Alain et TRÉPANIÉ, Marie-Claude  
 BÉLANGER, Jocelyn  
 BÉLANGER, Michel  
 BELLEHUMEUR, Donat et TRUDEL, Marie-Claire  
 BELLEHUMEUR, Gaston  
 BERGERON, Alain et Claudine  
 BERGERON, Etienne  
 BERGERON, Jacques et PLANTE, Jocelyne  
 BERGERON, Jocelyn  
 BERNARD, Aurèle et DESROCHERS, Yvonne  
 BERNARD, Claude  
 BERNARD, Jacques-Gilles et PÉPIN, Syndie  
 BERNARD, Joseph et HURTUBISE, Marie-Blanche  
 BERNIER, Élise  
 BERTRAND, Donald et MAGNY, Colette  
 BERTRAND, Pierre  
 BERTRAND, Rolland  
 BISSON, Fernand et LAROSE, Denise  
 BLAIS, Kenneth  
 BLAIS, Michel  
 BOILEAU, Gaston  
 BOLDUC, Chantal  
 BOLDUC, Chantal  
 BOMBARDIER, Alexis et MORIN, Philomène  
 BORDELEAU, Gabriel et POULIN, Alice  
 BOUCHER, Jocelyne  
 BOUCHER, Joseph  
 BOULÉ, Robert et ARPIN, Lison  
 BRASSARD, Léonard et MORIN, Diane  
 BREault, Jean-Claude et FILLION, Jacinthe  
 BREault, Mario et SAVARIE, Julie  
 BRETON, Anita  
 BRETON, Fernand  
 BROUSSEAU, Stéphane et CYR, Sylviane  
 CADOTTE, Alain et Francine  
 CADOTTE, André  
 CADOTTE, Firmin  
 CADOTTE, Wilbrod et HUARD, Candide  
 CARON, Madeleine  
 CARON, Reina  
 CARPENTIER, Florianne  
 CARPENTIER, Richard  
 CARRIER, Normand  
 CARRIÈRES, Alain  
 CARRIÈRES, André  
 CAZA, Jean-Jacques  
 CAZA, Paul et BEAUDOIN, Rita  
 CHAMPION, Alexandre  
 CHAMPION, Élie  
 CHAMPOUX, ROGER  
 CHAPDELAINE, Annie  
 CHARRETTE, Claude et MACAMEAU, Pauline  
 CHARRETTE, Gilles et LEBRASSEUR, Suzanne  
 CHARRETTE, Yvon et RAYMOND, Marie-Paule  
 CHAUSSÉ, Benoît et ROY, Chantal  
 CLOUTIER, Alphonse  
 CLOUTIER, Mario  
 CLOUTIER, Monique  
 CLOUTIER, Nelson et GAGNÉ, Martine  
 CLOUTIER, Séraphin  
 CLOUTIER, Serge  
 COMTOIS, Edmond et DESSUREAULT, Georgette  
 COUTU, Céline et LADOUCEUR, Marcel  
 CUNNEGHAM, Danny et L'HEUREUX, Chantal  
 CYR, Jackie  
 DAGENAIS, Gilles  
 DEAULT, Jacques et NOBERT, Lorraine  
 DÉNOMMÉ, Aline et MORIN, Léandre  
 DESCHÊNES, Denis et BRETON, Julie  
 DESCHÊNES, Eléonore  
 DESROCHERS, Kim  
 DESROCHERS, Solange  
 DESROCHERS, Yvon  
 DOIRE, Pauline  
 DORVAL, Léo et BERNIER-GROULX, Ida  
 DRAPEAU, Denis  
 DRAPEAU, Sylvain et LABELLE, Josée  
 DROUIN, Fernand  
 DROUIN, Normand  
 DROUIN, Raymond et L'ÉCUYER, Pauline  
 DUCHARME, Martin et LEMIEUX, Carole  
 DULONG, Lucie  
 DUQUETTE, François  
 DUROCHER, André et GÉLINAS, Carmel  
 DUROCHER, Hélène  
 DUROCHER, PIERRE  
 EATON, Georges  
 ETHIER, Ghislain  
 FALARDEAU, Denis  
 FALARDEAU, Yvon  
 FAY, Huguette  
 FAY, Lise  
 FLEURY, Ghislain et HOTTE, Nancy  
 FLEURY, Léonard et TRUDEL, Arnel et GAUVIN, Georgette  
 FLEURY, Raymond et BLAIS, Marlène  
 FLEURY-VALLIÈRES, Gisèle  
 FORGET, Lucienne

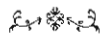

FORTIN, Pierre et GILBERT, Patrica  
FOURNIER, Denis  
FOURNIER, Janick et ROY, Sonia  
FOURNIER, Marie-Èva  
FRÉCHETTE, Roger  
GAGNÉ, Bill  
GAGNÉ, Denis et BERNARD, Fleurette  
GAGNÉ, Gérald et GAUTHIER, Victorine  
GAGNÉ, Jacqueline  
GAGNÉ, Joannie  
GAGNÉ, Joëlle  
GAGNÉ, Pierre  
GAGNÉ, Raymond  
GAGNÉ, Robert et CLOUTIER, Marie-Ange  
GAUDET, Cathie  
GAUDET, Darcy  
GAUDET, Denis  
GAUDET, Doris  
GAUDET, Guy et SAMSON, Cécile  
GAUTHIER, Polydore et COTÉ, Brigitte  
GAUTHIER, Roger et GAUTHIER, Mélanie  
GAUVIN, Patrick et RIVEST, Anick  
GERVAIS, Frankie  
GERVAIS, Louis-Gérald  
GERVAIS, Lucette  
GINGRAS, David  
GINGRAS, Émile et LANGEVIN, Marie-Blanche  
GINGRAS, Frédéric et PHILIPPE, Caroline  
GINGRAS, Nancy  
GINGRAS, Pâquerette  
GIQUEL-LECORRE, Christine  
GIRARD, Benjamin et GAUDET, Dominique  
GIRARD, Fabien et BERNARD, Andrée  
GIRARD, Jean-Paul et Marie  
GIRARD, Michel et GAGNÉ, Joannie  
GIRARD, Michèle  
GIRARD, Monique  
GIRARD, Paul  
GIRARD, Rita et PAQUETTE, ANDRÉ  
GIRARD, Valérie  
GIRARD, Yvan et LACASSE, Julie  
GODIN, Michel et LEPAGE, Mireille  
GOSELIN, Denis et RHEAULT, Suzanne  
GOSELIN, Nicole  
GRANDBOIS, Denis et FILIATREAU, Laurette  
GROLEAU, France  
JULIEN, Claude et CADIEUX, Rachel  
JULIEN, Ghislain et LEFLOIC, Simone  
JULIEN, René  
JULIEN, Yvon et FOUBERT, Mariène  
KEARNEY, Jason et ROY, Stéphanie  
KEARNEY, Mamon  
KETELSON, Thomas  
KILIER, Robert et LESSARD, Colette  
LABELLE, Aurèle  
LABELLE, Dany et TURGEON, Marguerite  
LABELLE, Jean-Luc  
LABELLE, Stéphanie  
LABERGE, Olivier et BERNARD, Marjine  
LACELLE, Jackie  
LACHANCE, Denis  
LACHANCE, Ghislain  
LACHANCE, Marie-Anna  
LACOSTE, Christian  
LACROIX, Christian  
LADOUCEUR, Willrid et DORVAL, Béatrice  
LAFRANCE, Marc et GAGNON, Julie  
LAFRENIÈRE, Noël  
LAGANIÈRE, Jean-François  
LALIBERTÉ, Fernand et MORIN, Monique  
LAMBERT, Diane et LAPERRIÈRE, Claude  
LAMONTAGNE, Linda  
LAMONTAGNE, Luc  
LAMOUREUX, Octave  
LAMOUREUX, Salomon et CLÉMENT, Alexina  
LANDRY, Edmond  
LANDRY, Nicole  
LANGLOIS, Georges et DUDAND, Géraldo  
LAPENSÉE, Richard  
LAPIERRE, François et MÉNARD, Dorilda  
LAPIERRE, Stéphane et AUBIN, Caroline  
LAPLANTE, Jean-Baptiste et ST-JACQUES, Rose-Alma  
LAPLANTE, Pierrot  
LAPOINTE, Luc et LAMBERT, Denise  
LARABÉE, Denis et PAQUETTE, Louise  
LARABÉE, Donald  
LARABÉE, Ghislain  
LARIVIÈRE, Sylvain et CARPENTIER, Sylvie  
LASALLE, Hyacinthe  
LASALLE, Marcellin et ROBINEAU, Jacqueline  
LAUZON, Eugène et MCFADDEN, Virginie  
LAUZON, Joseph et MILJOURS, Odille  
LAVALLÉE, Ginette  
LAVERGNE, Claude et POUDRIER, Lisette  
LAVIGNE, Annick  
LAVIGNE, Danielle  
LEBEL, Jocelyn  
LEBLANC, A. et LEBLANC, Élisa  
LEBLANC, Bruno  
LEBLANC, Sandra  
LECLERC, Karine et CHARLEBOIS, Alain  
LEDUC, Gérald et GIROUX, Lise  
LEFBVRE, Michel, et ARPIN, Chantal  
LEFBVRE, Hélène  
LEFBVRE, Lucien et Amanda  
LEFBVRE, Marie-Anna  
LEFBVRE, Sonia  
LEFLOIC, Andrée  
LEFLOIC, Jean, et GAUDET, Émilienne  
LEFLOIC, Maurice et ROY, Manon  
LEGAULT, Christine  
LEGAULT, Henri  
LEGAULT, Lucien  
LEGAULT, Marie-Claire  
LEGAULT, René et MARCOTTE, Admira  
LEGRAND, Céline et ROCKBURN, Stacy  
LEGRAND, Nathalie  
LEMEIJX, CLAUDE et BOUCHER, Jocelyne  
LEMIRE, Florent et DESCÔTEAUX, Lorraine  
LEMIRE, Guy  
LEMOYNE, Gaston et LEDUC, Carmen  
LEMOYNE, Réjean et BELLEHUMEUR, Rolande  
LEPAGE, Denis  
LEPAGE, Éric et MARCOUX, Carole  
LEPAGE, Laurent  
LESSARD, Ghislain  
LÈVESQUE, Oscar Roger et ROBERGE, Adrienne  
LÈVESQUE, Stéphane et GIRARD, Valérie



LOISELLE, Antoine  
 LORD, Fernand et MORNEAU, Nicole  
 MALTAIS, Ronald et DROLET, Rose-Aimée  
 MANSEAU, Antoine  
 MANSEAU, Dany  
 MANSEAU, Denis  
 MANSEAU, Lise  
 MANSEAU, Marc et HÉNEAULT, Josée  
 MANSEAU, Rémi  
 MANTHA, Damien et Jeanne  
 MARCOTTE, Pierrette  
 MARSEILLE, Sylvie  
 MATHIEU, Robert et GIRARD, Michèle  
 MAYER, Ricky et JULIEN, Karine  
 MCFADDEN, Charles  
 MCFADDEN, Conrad et DUBOIS, Florianne  
 MCFADDEN, Diane  
 MCFADDEN, Donat  
 MCFADDEN, Réginald et BRODEUR, France  
 MCFADDEN, Simon  
 MEILLEUR, Lionel et BOUCHER, Yvette  
 MÉLANCON, ANDRÉ et GIROUX, Yolande  
 MÉLANÇON, Isaïe et HUOT, Gilberte  
 MÉNARD, Pierre et MOFFET, Rosanne  
 MILLETTE, Alfred et CHÉNIER, Eléonore  
 MILLETTE, Théodore et CHABOT, Vitaline  
 MIREAULT, Eudore  
 MORIN, Billy  
 MORIN, Étudienne  
 MORIN, Jean-Serge et DOSTIE, Marie-Josée  
 MORIN, Réal et PICHETTE, Solange  
 MORIN, Wilfrid et BREAU, Liliane  
 MORISSETTE, Marc et LEFOIC, Yvette  
 NEVEU, Pascal  
 PAQUETTE, Manon  
 PAQUETTE, Suzanne  
 PAQUIN, GILBERT  
 PARÉ, Diane  
 PAQUIN, Réjean et GAUTHIER, Madeleine  
 PARENT, Clémence  
 PARENT, Marc et GIRARD, Stéphanie  
 PARENT, Michel et CHAMPION, Suzanne  
 PELLERIN, Luc et MORIN, Ghislaine  
 PELLERIN, Raoul et O'BOMSAWIN, Carol-Ann  
 PERREAULT, Aurore  
 PERREAULT, Huguette  
 PERREAULT, Josée  
 PERREAULT, Réjean  
 PERRON, Francine  
 PÉTRIN, Marcel et MARSEILLE, Pierrette  
 PINARD, Mario et LABONTÉ, Claudette  
 POMERLEAU, André et DUFOUR, Lise  
 PRUD'HOMME, Henri et PLANTE, Gaétane  
 PRUD'HOMME, Louis  
 PRUD'HOMME, Yves et DOHERTY, Ginette  
 RANGER, Claire  
 RANNOU, Denis et DROLET, Jacinthe  
 RÉMILLARD, Yvon et DALLAIRE, R.  
 RIEDEL, Lars et GILBERT, Ginette  
 RIVARD, Clément  
 RIVARD, Gérald et BOUCHER, Cécile

RIVARD, Pierre et GUY, Orphée  
 RIVARD, Pierrette  
 RIVEST, Luc et PARENT, Marie-Anne  
 ROBERT, André  
 ROBERT, Sylvie  
 ROBITAILLE, Louise  
 ROCHELEAU, Eugène  
 ROCHELEAU, Florent et POITRAS, Renée  
 ROCHELEAU, Ghislaine  
 ROCHELEAU, Marie-Paule  
 ROCHELEAU, Raymonde  
 ROCHELEAU, Rolland  
 ROCHON, Carmen  
 ROCHON, Pierrette  
 ROULEAU, Christian  
 ROY, Cyril  
 ROY, Gilles et FALARDEAU, Céline  
 ROY, Guylaine  
 ROY, Jean-Marie  
 ROY, Suzie  
 ROYER, Christiane  
 ROYER, Serge et GOLENSKY, Nancy  
 SAMSON, Denis  
 SAMSON, Yves  
 SAVARD, Serge et JACQUES, Mireille  
 SCALABRIN, Réjeanne et CHÉNIER, Magot  
 SIGOUIN, Nancy  
 SIMARD, Pascal  
 SIRARD, Carl et BERNARD, Julie  
 SIRARD, Marc et AUTHIER, Diane  
 SOULIÈRES, Daniel et HERVIEUX, Cécile  
 TASSÉ, Hervé  
 TOURIGNY, Léonel  
 TOURIGNY, Nicole  
 TOUZIN, Denis  
 TOUZIN, Emmanuel  
 TOUZIN, Noël  
 TRAHAN, Michel  
 TREMBLAY, Sébastien et BOLDUC, Kim  
 TRÉPANIÉ, Jean-Claude et GUILBEAULT, Pauline  
 TRUDEL, Aurèle et DESJARDINS, Huguette  
 TRUDEL, Irène  
 TRUDEL, Joseph et MARTEL, Odélie  
 TRUDEL, Marc et LEPAGE, Jacinthe  
 TRUDEL, Roméo et GIRARD, Lucienne  
 TURCOTTE, Jacques  
 TURCOTTE, Roger  
 URBASSIK, Ken et MARCOTTE, Francine  
 VACHON, Francine  
 VALIQUETTE, Raymond  
 VALIQUETTE, Roch  
 VALLIÈRES, Gilles  
 VERRETTE, Joseph-Ambroise  
 VERVILLE, Donat et MÉLANCON, Estelle  
 VIGER, Henri et PELLETIER, Marie-Laure  
 VIGER, Jacques  
 VILLENEUVE, Réjean et DEHAIES, Céline  
 VOYNAUD, Josée et GIRARD, Roch  
 WATELLE, Hubert et RIVEST, Jocelyne  
 ZANZEN, Patrick



## Lexique

Nos grands-parents, arrière-grands-parents, utilisaient un vocabulaire différent de celui d'aujourd'hui. Beaucoup d'anglicismes se sont francisés et créés au fil des ans; de nombreux mots ont aussi été déformés par la façon dont on les prononçait. Nous avons d'abord inclus les expressions retrouvées dans le livre des familles et également d'autres que nous savions utilisées par les gens de la région.

**Abreuvoir** : fontaine pour boire

**Aller aux games** : aller aux parties de baseball

**Ambitionner su' l'pain béni** : abuser d'une situation avantageuse

**Asticoter** : agacer, taquiner

**Avoir du sable dans les yeux** : avoir les yeux lourds de sommeil

**Avoir la falle basse** : être fatigué

**Avoir la guédille au nez** : nez qui coule

**Avoir la gueule de bois** : être malade dû à un excès d'alcool

**Avoir les deux pieds dans la même bottine** : être maladroit, manquer de débrouillardise

**Avoir les yeux crasses** : avoir les yeux espiègles

**Avoir les yeux dans la graisse de binnes** : regard amoureux, rêveur

**Avoir une réguine** : posséder un équipement

**Avoir une trâlé d'enfants** : avoir une ribambelle d'enfants ayant peu de différence d'âge entre eux

**Bacul** : barre d'attache entre le cheval et l'outil qu'il traîne. «Chier sur le bacul» ou «ruer dans le bacul», expressions qui viennent du fait que les chevaux attelés à une charge trop lourde pour eux déféquaient sur la pièce de bois ou refusaient d'avancer en ruant ou les deux à la fois. Ces expressions sont très souvent utilisées pour désigner une personne rébarbative.

**Bécosse** : de l'anglais « back house », toilette extérieure sèche, sans eau courante

**Bootlegger** : fabricant et vendeur illégal d'alcool

**Boss de bécosse** : quelqu'un qui donne des ordres

**Branler dans le manche** : difficulté à faire un choix, être indécis

**Bretter** : personne qui prend beaucoup de temps pour accomplir une tâche

**Broche à foin** : quelque chose de mal organisé, faire un travail de façon peu soignée

**Bucksaw** : scie à lame amovible

**Buggy** : voiture à roues tirée par un cheval

**Bunk House** : endroit où logent les travailleurs

**Buns** : brioches

**Ça prend tout mon petit change** : faire de gros efforts

**Camp** : une cabane en bois rond pour les bûcherons

**Carpeffe** : prélat

**Champlure** : vient du mot chantepleur, robinet

**Changer quatre trente sous pour une piastre** : ne pas gagner au change, ni perdre

**Chanter la pomme** : faire la cour à une fille

**Char** : automobile

**Chatouiller le gorgoton** : prendre de l'alcool

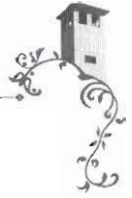

**Chiquer la guénille** : critiquer

**Contracteur** : entrepreneur

**Cook** : cuisinier

**Corps mort** : racine, souche ou se dit de quelqu'un de paresseux

**Courir la galipotte** : avoir de nombreuses aventures

**Crêmerie** : usine de transformation de la crème

**Crémone** : foulard de laine

**De la fleur** : de la farine

**Dégrayer la table** : desservir la table

**Déguédine** : va-t-en, pars

**Des guédis** : des petites choses sans importance

**Devanture** : façade

**Donalson** : donation

**Drave** : flottaison du bois

**Enfant du 2<sup>e</sup> lit** : enfant né d'une seconde union

**Enfirouper** : se faire avoir, se faire berné par de belles paroles, par des promesses trompeuses. Déformation de l'expression anglaise «in fur wrapped» qui veut dire habillé de fourrure. Allusion aux Anglais qui étaient vêtus ainsi, alors que les Canadiens français, eux, ne portaient que de grossiers vêtements de lin.

**Être aux anges** : être ravi, éprouver une grande joie, une joie qui nous transporte comme les ailes d'un ange.

**Être safre** : personne égoïste, qui veut tout avoir pour elle ou une personne qui se gave de nourriture

**Être sur les planches** : être exposé lors d'un décès

**Étrenner** : porter un vêtement neuf pour la première fois

**Factries ou factories** : manufactures aux États-Unis

**Fafiner** : hésiter, se traîner les pieds, ne pas aller vite

**Faire chantier** : aller travailler au chantier

**Faire de l'argent comme de l'eau** : gagner de l'argent rapidement et facilement ou avoir un gros salaire

**Faire des sparages** : parler avec les mains, gesticuler

**Faire fortune** : faire beaucoup d'argent

**Faire la baboune** : bouder

**Faire la swip** : ramasser le bois perdu durant la drave (flottaison du bois) ou nettoyer, trier, mettre la maison en ordre

**Faire le coq** : se pavaner

**Faire le train ou l'heure du train** : soigner les animaux

**Faire patate** : manqué son coup

**Faire sa boulange** : faire du pain

**Faire un bis** : Corvée collective dans un but particulier et gratuitement

**Faire un tour de machine** : balade en auto

**Fermer sa boîte** : se taire



**Fille dépareillée** : exemplaire, débrouillarde, qui sait tout faire

**Fille engagée** : domestique dans une maison privée

**Galarneau** : désigne le soleil

**Habillé comme la chienne à Jacques!** : Cette expression proviendrait du bas du fleuve où vivait un certain Jacques Aubert. Il possédait une chienne qui avait une maladie. Elle avait perdu tout son poil. Pour qu'elle survive l'hiver, Jacques Aubert la revêtait de vieux gilets usés et inutilisables. Alors on voyait passer cette chienne vêtue de vieux gilets. Quand on voulait se moquer de quelqu'un qui était mal vêtu, on disait de lui qu'il était habillé comme la chienne à Jacques.

**Il se pète les bretelles** : il est très fier de lui ou de ses exploits, orgueilleux

**Jeunesser** : profiter amplement de sa jeunesse

**Jobber** : sous-traitant forestier

**La tête à Papineau** : se dit de quelqu'un d'intelligent et s'emploie presque toujours à la négative.

**Le roulant de la ferme** : l'ensemble des machines utilisées pour l'exploitation de la ferme

**Les bessons, bessones** : jumeaux, jumelles

**Les garcettes en l'air** : gesticuler beaucoup

**Lessie** : savon à lessiver

**Magasin de coupons** : magasin de tissus à la verge

**Manger de l'avoine** : être éconduit par son amoureux

**Marcher au catéchisme** : apprendre le petit catéchisme, questions et réponses

**Mener le diable** : faire des coups

**Mères nécessiteuses** : mères qui recevaient autrefois de l'aide gouvernementale

**Musique à bouche ou ruine babine** : harmonica

**Ne pas valoir cinq cennes** : ne pas valoir grand-chose.

**On n'est pas sorti du bois** : ne pas voir la fin des problèmes, être découragé

**Paparmannes** : de l'anglais « pepper mint » pastilles de menthe, roses vertes ou blanches

**Patente à gosse** : objet fabriqué qui n'est pas très bon, qui ne fonctionne pas très bien, c'est un terme péjoratif.

**Patente, cossin** : objet inutile, sans valeur

**Peddler** : colporteur

**Pifaune** : bois de 4 pieds servant à fabriquer la pâte à papier

**Placer les enfants** : confier ses enfants à un couple ou une institution

**Prendre en élève** : adopter légalement ou pas

**Prendre l'express** : train rapide

**Prendre un ravigotant** : prendre un verre d'alcool

**Recevoir la parenté** : accueillir parents et amis

**Rouler son chemin** : taper la neige sur les chemins d'hiver à l'aide d'un rouleau

**S'être donné à lui** : léguer ses biens de son vivant à certaines conditions

**S'accorder comme chien et chat** : se quereller tout le temps



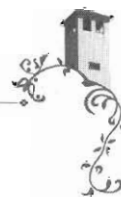

**Sacrer son camp** : partir, quitter

**Savon du pays** : savon fabriqué artisanalement

**Scie longue** : godendard

**Se faire passer un sapin** : se faire rouler, se faire avoir

**Se promener allège** : circuler sans chargement

**Se remplir la panse** : manger abondamment

**S'en sacrer ou s'en fichier comme d'en l'an quarante** : indifférence, s'en moquer éperdument

**Se sauter dans la face** : s'engueuler

**Seconde main** : magasin de vêtements et objets usagés

**Sleigh** : traîneau

**Snowbirds** : québécois qui passent l'hiver dans les pays chauds

**Snowmobile** : voiture à neige sur chenilles

**Stage** : petite cabane sur skis, chauffée et tirée par un cheval

**States** : États-Unis

**Stock** : marchandise

**Stopping Place** : endroit pour entreposer les produits agricoles vendus aux exploitants forestiers, lieu d'arrêt et atelier de réparation pour les passants

**Team de chevaux** : un attelage de deux chevaux

**Terre en bols debout** : terre non bûchée, non défrichée

**Terre faite** : terre défrichée, prête à être cultivée

**Terre neuve** : première année où une terre est cultivable

**Tête de pioche** : être têtu, se dit notamment d'un enfant

**Tire-toi une bûche** : viens t'asseoir

**Tourné au vinaigre** : ne donne pas les résultats escomptés

**Trimer dur** : travailler fort

**Va cri** : va chercher, quêrir



## Index

ADAIR, David	132	BARIL, Hector	145	BARRETTE, Alexandrina	51
ALARIE, Jeanne d'Arc	642	BARIL, Herménie	115	BARRETTE, Angèle	229
ALLARD, Herméline	118	BARIL, Hervé	146	BARRETTE, Aurèle	166
ALLARD, Laurent	487	BARIL, Irène	341	BARRETTE, Bernard	167
ALLARD, Marie-Louise	59	BARIL, Isidore	146	BARRETTE, Camil	167
ALLARD, Rock	9	BARIL, Jean	147	BARRETTE, Camille	168
ALLIX, Régis	9	BARIL, Jean-François	149	BARRETTE, Célanise (Célanire)	80
ANCTIL, Lynn	487	BARIL, Jeannine	149	BARRETTE, Chantal	194
ARPIN, Albert	488	BARIL, Josaphat	150	BARRETTE, Chantale	259
ARPIN, Joëlle	681	BARIL, Joseph père	15	BARRETTE, Christian	168
ARPIN, Justine	66	BARIL, Joseph fils	15	BARRETTE, Claudette	169
ARPIN, Lisette	561	BARIL, Joseph (Joseph-Nazaire)	16	BARRETTE, Daniel	169
ARPIN, Mathilda	67	BARIL, Juliette	272	BARRETTE, Denis	23
ARPIN, Rosanne	641	BARIL, Juliette	294	BARRETTE, Diane	449
ARPIN, Sylvain	488	BARIL, Liboire	18	BARRETTE, Édouard	24
ARPIN, Sylvie	532	BARIL, Lucien	150	BARRETTE, Édouard	170
AUDET, Guy	489	BARIL, Lucille	356	BARRETTE, Fernande	171
AUDET, Joël	489	BARIL, Lya	328	BARRETTE, Fidèle	171
AUDET, Laurette	284	BARIL, Lydia	377	BARRETTE, Florian	172
AUDET, Lionel	132	BARIL, Marcel	151	BARRETTE, Florianne	270
AUDET, Welley	490	BARIL, Marie	33	BARRETTE, Floris	173
AUDET, Yvonne	283	BARIL, Marie-Alice	364	BARRETTE, Gaétan	173
AUDETTE, Christine	490	BARIL, Marie-Anna	250	BARRETTE, Gaston	174
AUDETTE, Dany	491	BARIL, Marie-Josée	152	BARRETTE, Georges	174
AYLWIN, Micheline	165	BARIL, Marie-Rose	276	BARRETTE, Gérald	175
AYOTTE, Marie-Jeanne	501	BARIL, Marlyne	152	BARRETTE, Gilberte	715
BARBE, Lucienne	352	BARIL, Michel	153	BARRETTE, Hélène	403
BARIL, Albert	133	BARIL, Napoléon	19	BARRETTE, Henri	176
BARIL, Alcide	134	BARIL, Nazaire	20	BARRETTE, Huguette	711
BARIL, Alfred	135	BARIL, Nicole	144	BARRETTE, Jacinthe	367
BARIL, Aliette	136	BARIL, Ovila	21	BARRETTE, Jacques	177
BARIL, Aline	136	BARIL, Paul-Émile	153	BARRETTE, Jean-Claude	178
BARIL, Alma	373	BARIL, Philiàs	154	BARRETTE, Jeanne d'Arc	174
BARIL, André	137	BARIL, Philippe	154	BARRETTE, Joël	492
BARIL, Anna	439	BARIL, Philorum	156	BARRETTE, Joseph	178
BARIL, Anselme	10	BARIL, Raoul	156	BARRETTE, Laurent	180
BARIL, Armand	137	BARIL, Régina	96	BARRETTE, Léandre	25
BARIL, Bernadette	468	BARIL, Réginald	157	BARRETTE, Léonard	181
BARIL, Cécile	327	BARIL, Rémi	158	BARRETTE, Louise	369
BARIL, Clovis	11	BARIL, René	159	BARRETTE, Luc	182
BARIL, Diana	340	BARIL, Rita	159	BARRETTE, Lucien	183
BARIL, Diane	483	BARIL, Roger	160	BARRETTE, Lucile	547
BARIL, Dieudonné	12	BARIL, Rolande	347	BARRETTE, Marc	184
BARIL, Édith	182	BARIL, Rose-Aimée	135	BARRETTE, Marcel	185
BARIL, Edmond	13	BARIL, Rose-Anna	63	BARRETTE, Marcel P.	493
BARIL, Édouard	138	BARIL, Rose-Anna	214	BARRETTE, Marie-Ange	221
BARIL, Élisabeth	198	BARIL, Séraphin	22	BARRETTE, Marie-Ange	237
BARIL, Émile	139	BARIL, Simone	292	BARRETTE, Marielle	389
BARIL, Eugène	139	BARIL, Sylvain	160	BARRETTE, Marie-Paule	473
BARIL, Ferdinand	140	BARIL, Sylvain	161	BARRETTE, Napoléon	186
BARIL, Fernande	288	BARIL, Valérien (Valaire)	161	BARRETTE, Paul-Émile	187
BARIL, Fleurette	426	BARIL, Viateur	162	BARRETTE, Pierrette	188
BARIL, Florence	208	BARIL, Victorin	163	BARRETTE, Raoul	188
BARIL, Florida (Blanche)	477	BARIL, Violette	171	BARRETTE, Reine	608
BARIL, Florine	242	BARIL, Vitaline	432	BARRETTE, Rémi	493
BARIL, Fortunat	141	BARIL, Yvette	434	BARRETTE, Roland	189
BARIL, Francine	443	BARIL, Yvonne	317	BARRETTE, Rolande	147
BARIL, François	14	BAROLET, Joseph	491	BARRETTE, Rose-Anna	103
BARIL, Gaston	142	BAROLET, Lisette	492	BARRETTE, Séraphin	190
BARIL, Gérard	143	BARRETTE, Adrien	164	BARRETTE, Venant	192
BARIL, Ghislain	144	BARRETTE, Aimé	165	BARRETTE, Yval	193
BARIL, Gilberte	297	BARRETTE, Alain	165	BARRETTE, Yvon	194



BARRON, Gilles	194	BELLEHUMEUR, Gisèle	389	BERGERON, Yvon	511
BASTIEN, Denis	493	BELLEHUMEUR, Huguette	433	BERNARD, Adrien	225
BASTIEN, Gabriel	495	BELLEHUMEUR, Israël	203	BERNARD, Alphonse	511
BASTIEN, Gilbert	195	BELLEHUMEUR, Jeanne	345	BERNARD, Antoinette	151
BASTIEN, Mariette	497	BELLEHUMEUR, Joseph (Pit)	29	BERNARD, Aurèle	512
BEAUBIEN, Alfred	27	BELLEHUMEUR, Joseph-Hervé	204	BERNARD, Gilles	513
BEAUBIEN, Edmond	195	BELLEHUMEUR, Julien	206	BERNARD, Guy	513
BEAUBIEN, Jean-Baptiste	27	BELLEHUMEUR, Léonard	206	BERNARD, Henry	514
BEAUBIEN, Julie	78	BELLEHUMEUR, Noël	208	BERNARD, Lucie	167
BEAUBIEN, Laurent	196	BELLEHUMEUR, Omer	208	BERNARD, Lucienne	405
BEAUBIEN, Octave	28	BELLEHUMEUR, Parmélie	50	BERNARD, Mélanie	268
BEAUCHEMIN, Florida	437	BELLEHUMEUR, Paul-Émile	209	BERNARD, Valérie	161
BEAUDOIN, Délia	631	BELLEHUMEUR, Philippe	30	BERNARD, Yvonne	289
BEAUDOIN, Jeannine	496	BELLEHUMEUR, Réjean	210	BERNÈCHE, Albertina	679
BEAUDOIN, Rita	697	BELLEHUMEUR, Rolland	210	BERNÈCHE, Aldéa	344
BEAULIEU, Aimé	496	BELLEHUMEUR, Simone	402	BERNÈCHE, Annie	296
BEAULIEU, Antoinette	721	BELLEHUMEUR, Solange	261	BERNÈCHE, Émile	226
BEAULIEU, Doreen	497	BELLEHUMEUR, Sylvio	211	BERNÈCHE, Emma	19
BEAULIEU, Jean-Marie	497	BELLEHUMEUR, Véronic	426	BERNÈCHE, Ernest	226
BEAULIEU, Mathias	197	BELLEHUMEUR, Yan	212	BERNÈCHE, Georges	227
BEAULIEU, Mathilda	527	BELLEHUMEUR, Yvan	212	BERNÈCHE, Gérard	228
BEAULIEU, Odila	234	BELLEHUMEUR, Yves	214	BERNÈCHE, Joseph	34
BEAULIEU, Thomas	498	BELLEHUMEUR, Yvette	334	BERNÈCHE, Josaphat	228
BEAULIEU, Yves	498	BELLEHUMEUR, Yvette	488	BERNÈCHE, Léontine	190
BEAUREGARD, Aline	652	BELLEMARE, Adrienne	145	BERNÈCHE, Lionel	229
BEAUREGARD, Annie	562	BELLEMARE, André	214	BERNÈCHE, Louise	723
BEAUREGARD, Cécile	600	BELLEMARE, Carmen	260	BERNÈCHE, Lucille	182
BEAUREGARD, Clémence	675	BELLEMARE, Chantal	216	BERNIER, Lucienne	574
BEAUREGARD, Clément	499	BELLEMARE, Estelle	472	BERNIER, Lyna	546
BEAUREGARD, Conrad	198	BELLEMARE, Fernand	216	BERTHIAUME, Évelina	47
BEAUREGARD, Darcy	500	BELLEMARE, Ghislaine	331	BERTRAND, Marcel	229
BEAUREGARD, Donald	198	BELLEMARE, Gilliane	374	BÉRUBÉ, Jérôme	230
BEAUREGARD, Eddy	199	BELLEMARE, Hildège	31	BÉRUBÉ, Joseph Onésime	35
BEAUREGARD, Ghislaine	547	BELLEMARE, Hormidas	32	BÉRUBÉ, Marie	83
BEAUREGARD, Jacques	500	BELLEMARE, Jean-Guy	217	BESSETTE, Angéline	302
BEAUREGARD, Josée	632	BELLEMARE, Joseph	33	BILODEAU, Fernand	514
BEAUREGARD, Michel	200	BELLEMARE, Joseph	218	BLAIS, Huguette	298
BEAUREGARD, Tony	501	BELLEMARE, Lucie	419	BLAIS, Jean-Claude	515
BEAUREGARD, Welly	200	BELLEMARE, Lucien	219	BLOUIN, Chantal	617
BEAUSÉJOUR, Paul	501	BELLEMARE, Madeleine	221	BOILEAU, Gaétan	231
BEAUSÉJOUR, Roger	502	BELLEMARE, Marie-Laure	409	BOISCLAIR, Jean-Claude	515
BEAUVAIS, Hector	502	BELLEMARE, René	221	BOISSONNEAULT, Yvon	516
BEAUVAIS, Thérèse	410	BELLEMARE, Roger	222	BOIVIN (Leduc), Colombe	516
BÉGIN, Gabrielle	554	BELLEMARE, Sylvie	216	BOIVIN, Dorilda	426
BÉLANGER, Cécile	716	BELLERIVE, Pierre	506	BOIVIN, Jeannette	417
BÉLANGER, Fleurette	352	BELLEVILLE, Mathilda	58	BOIVIN, Martin	517
BÉLANGER, Jeannette	560	BERGERON, Claude	506	BOLDUC, Démerise	41
BÉLANGER, Jean-Paul	503	BERGERON, Denis	507	BOND, Joseph	231
BÉLANGER, Léo	503	BERGERON, Éliane	303	BONIN, dit DUFRESNE, Ezilda	111
BÉLANGER, Liette	469	BERGERON, Françoisa	516	BONIN, Normand	517
BÉLANGER, Lucien	504	BERGERON, Georges E.	507	BONNEVILLE, Marc	518
BÉLANGER, Marie-Anne	306	BERGERON, Jean-Jacques	224	BORDELEAU, Annie	232
BÉLANGER, Raoul	505	BERGERON, Jean-Yves	508	BORDELEAU, Armand	233
BÉLANGER, Sylvain	505	BERGERON, Joanne	498	BORDELEAU, Arthur	233
BELLAVANCE, Céline	506	BERGERON, Luc	508	BORDELEAU, Blandine	333
BELLEHUMEUR, Agathe	246	BERGERON, Marie-Anne	437	BORDELEAU, Daniel	234
BELLEHUMEUR, Berthe	219	BERGERON, Micheline	630	BORDELEAU, Donat	234
BELLEHUMEUR, Dany	201	BERGERON, Odila	343	BORDELEAU, Florentine	91
BELLEHUMEUR, Éva	86	BERGERON, Pierre	225	BORDELEAU, François	235
BELLEHUMEUR, Françoise	440	BERGERON, Pierre	510	BORDELEAU, Henri	235
BELLEHUMEUR, Gabriel	202	BERGERON, Robert	510	BORDELEAU, Julien	236
BELLEHUMEUR, Gilbert	203	BERGERON, Yvette	412	BORDELEAU, Ludovic	237



BORDELEAU, Marcel	237	BOURQUE, Thérèse	583	BROUILLARD, Richard	257
BORDELEAU, Maria	392	BOUTHILLETTE, Robert	532	BROUILLARD, Yvette	460
BORDELEAU, Mariette	420	BOUTIN, Alcide	244	BROUSSEAU, Christiane	428
BORDELEAU, Nancy	238	BOUTIN, Andrée	245	BROUSSEAU, Léonil	537
BORDELEAU, Narcisse	36	BOUTIN, Cyril	245	BROUSSEAU, Luc	538
BORDELEAU, Odina	239	BOUTIN, Danielle	441	BRÛLÉ, Éméline	15
BOUCHARD, Jules	37	BOUTIN, Édouard	37	BRÛLÉ, Marie	77
BOUCHARD, Marcelin	240	BOUTIN, Édouard	246	BRÛLÉ, Olive	48
BOUCHARD, Marie	76	BOUTIN, Léocadie	49	BRUNET, Alice	106
BOUCHER, Alain	518	BOUTIN, Philippe	248	BRUNET, Louis	47
BOUCHER, Alcide	240	BOUTIN, Robert	249	BRUNET, Thérèse	71
BOUCHER, Alfreda	72, 565	BOUTIN, Victor	250	BUREAU, Mandoza	538
BOUCHER, Anaclet	519	BOYER, Lucie	463	CADIEUX, Rachel	539
BOUCHER, Carmelle	507	BRASSARD, Alexandre	38	CADOTTE, Arthur	257
BOUCHER, Chantal	520	BRASSARD, Alfred	39	CANTIN, Michel	539
BOUCHER, Claudette	520	BRASSARD, Anne-Rose	231	CARDINAL, Albert	340
BOUCHER, Dolphis	521	BRASSARD, Antoinette	445	CARDINAL, Étienne	258
BOUCHER, Geneviève	666	BRASSARD, Bernadette	413	CARDINAL, Michelle	274
BOUCHER, Georgette	521	BRASSARD, Charles	40	CARON, Liliane	313
BOUCHER, Georgette	722	BRASSARD, Édouard	251	CARON, Terry	259
BOUCHER, Gérard	522	BRASSARD, Ernest	41	CARPENTIER, Jeannine	470
BOUCHER, Guylaine	660	BRASSARD, François-Xavier	41	CAUCHON, dit LAVERDIÈRE, David	48
BOUCHER, Hélène	508	BRASSARD, Jacques	251	CAYA, Adélard	540
BOUCHER, Herméline	47	BRASSARD, Jean-Émile	252	CAYA, Laura	283
BOUCHER, Huguette	310	BRASSARD, Louis	252	CAYEN, Jeannine	503
BOUCHER, Jaclin	523	BRASSARD, Marguerite	384	CESCHIA, Marco	260
BOUCHER, Jean-Guy	523	BRASSARD, Marguerite	417	CHABOT, Cécile	573
BOUCHER, Jeanne	181	BRASSARD, Marie-Anne	62	CHABOT, Jacques	260
BOUCHER, Léo	524	BRASSARD, Médéric	42	CHABOT, Philippe	261
BOUCHER, Lumina	14	BRASSARD, Pierre	42	CHALIFOUX, Diane	497
BOUCHER, Madeleine	572	BRAULT, Guy	532	CHAMPAGNE, Antoinette	121
BOUCHER, Marcel	524	BRAULT, Jeannine	669	CHAMPAGNE, Chantale	371
BOUCHER, Marguerite	725	BRAULT, Joseph	533	CHAMPAGNE, Claire	262
BOUCHER, Mario	241	BRAULT, Léonel	534	CHAMPAGNE, Darcy	263
BOUCHER, Olier	525	BRAULT, Liliane	671	CHAMPAGNE, Denis	263
BOUCHER, Pierrette	724	BRAULT, Lucelle	534	CHAMPAGNE, Émery	265
BOUCHER, Réal	242	BRAULT, Marguerite	233	CHAMPAGNE, Émilien	265
BOUCHER, Réjean	526	BRAULT, Noëlla	558	CHAMPAGNE, Gérald	266
BOUCHER, René	242	BRAULT, Omer	499	CHAMPAGNE, Hugo	267
BOUCHER, Roger	526	BRAULT, Réal	535	CHAMPAGNE, Jessica	466
BOUCHER, Samuel	527	BRAULT, Roland	535	CHAMPAGNE, Joseph	49
BOUCHER, Thérèse	180	BRAULT, Yvette	665	CHAMPAGNE, Marc	268
BOUCHER, Valérie	615	BREAULT, John	253	CHAMPAGNE, Marie-Marthe	384
BOUCHER, William	527	BREAULT, Léopold	535	CHAMPAGNE, Martin	268
BOUCHER, Yvan	529	BRETON, Laurette	676	CHAMPAGNE, René	269
BOUFFARD, Ida	404	BRETON, Léopaul	536	CHAMPAGNE, Rita	481
BOUGIE, Hélène	549	BRETON, Marielle	537	CHAMPAGNE, Stéphane	270
BOUGIE, Jocelyne	598	BRISEBOIS, Victoria	95	CHAMPION, Émilie	541
BOUGIE, Myriane	647	BROUILLARD, Cécilia	70	CHAMPION, Jacques	270
BOULANGER, Ozéline	595	BROUILLARD, Denise	254	CHARBONNEAU, Arthur	270
BOURGAULT, Tharzile	101	BROUILLARD, George	43	CHARBONNEAU, Élisabeth	68
BOURGEAIS, Manon	626	BROUILLARD, Gilbert	254	CHAREST, Lucie	591
BOURGET, Anna	380	BROUILLARD, Gilles	255	CHARLEBOIS, Chantal	349
BOURGOIN, Raymond	243	BROUILLARD, Honoré	45	CHARRON, Henri	541
BOURGOIN, Rose-Marie	243	BROUILLARD, Jacques	255	CHARTIER, Albert	542
BOURNIVAL, Hélène	643	BROUILLARD, Joanne	278	CHARTIER, Emmanuel	272
BOURNIVAL, Jacinthe	587	BROUILLARD, Joséphine	88	CHARTIER (Fillon), Édesse	542
BOURNIVAL, Lionel	530	BROUILLARD, Linda	241	CHARTIER, Gérard	543
BOURNIVAL, René	531	BROUILLARD, Marcel	256	CHARTIER, Marielle	553
BOURNIVAL, Sylvain	529	BROUILLARD, Marie-Anne	30	CHARTIER, Oliva	126
BOURQUE, Mireille	602	BROUILLARD, Marjolaine	369	CHAUMONT, Lucille	351
BOURQUE, Sillas	531	BROUILLARD, Noé	46	CHAUMONT, Napoléon père	50

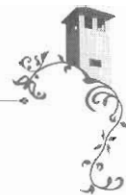

CHÉNIER, dit BELLEMARE, Mathilde	202	CYR, Réal	553	DOIRE, Jean	289
CLÉMENT, Alphonse	544	DAIGLE, Jeannine	515	DOIRE, Joseph	290
CLÉMENT, Huguette	710	DALLAIRE, Agnès	281	DOIRE, Laurette	279
CLÉMENT, Jeannine	709	DALLAIRE, Anna	156	DOIRE, Léontine	34
CLÉMENT, Marco	545	DALLAIRE, Delvina	39	DOIRE, Marie-Reine	274
CLÉMENT, Simone	245	DALLAIRE, Eugène	55	DOIRE, Sylvio	291
CLÉMENT, Steeve	545	DALLAIRE, Éva	286	DORVAL, Délina	691
CLÉMENT, Yvan	546	DALLAIRE, Flore	416	DOSTIE, Réal	561
CLÉMENT, Yvette	157	DALLAIRE, Marguerite	627	DOUCET, Marco	562
CLERMONT, Albert	273	DALLAIRE, Marie-Anne	38	DROLET, Dominic	562
CLERMONT, Alphonse	51	DALLAIRE, Paul	282	DROLET, Gabrielle	418
CLERMONT, Denis	274	DALLAIRE, Sara	127	DROLET, Jeanne	519
CLOUÂTRE, Jaclyne	169	DALLAIRE, Sara	197	DROLET, Joséphine	380
CLOUTIER, Anna	12	DAOUST, Octavien	282	DROLET, Marguerite	606
CLOUTIER, Eugène	546	DÉNEAULT, Agnès	68	DROUIN, Stéphanie	726
CLOUTIER, Fleurette	335	DENIS, Odélie	277	DUBÉ, Alcide	563
CLOUTIER, Irène	716	DÉNOMMÉ, Adrien	283	DUBÉ, Cécile	311
CLOUTIER, Mariette	210	DÉNOMMÉ, Dominique	283	DUBÉ, Gisèle	703
CLOUTIER, Silvy	274	DÉNOMMÉ, Herminie	15	DUBÉ, Hélène	564
COLETTE, Diane	30	DÉNOMMÉ, Jeanne d'Arc	385	DUBÉ, Irène	564
COMTOIS, Michelle	638	DÉNOMMÉ, Linda	401	DUBÉ, Jocelyne	173
CONNELLY, Johanna	61	DÉNOMMÉ, Martine	441	DUBÉ, Joseph	565
CORMIER, Arsène	51	DÉNOMMÉ, Maurice	284	DUBÉ, Louise	285
CORMIER, Jeanne	240	DÉNOMMÉ, Serge	285	DUBÉ, Mecléas	566
CORMIER, Jean-Paul	275	DÉNOMMÉ, Thérèse	329	DUBÉ, Raoul	567
CORMIER, Laurent	275	DÉNOMMÉ, Wilfrid	56	DUBÉ, Valéda	535
CORMIER, Léonie	265	DÉRY, Alain	553	DUBÉ, Victoria	499
CORMIER, Marie-Anne	392	DÉSAULNIERS, Annie	598	DUBÉ, Welly	292
CORMIER, Paul-Antoine	276	DESBIEENS, Marie-Louise	556	DUBOIS, Adrien	294
CORMIER, Robert	276	DESCÔTEAUX, Étienne	554	DUBOIS, Alice	228
CORMIER, Rosaire	277	DESCÔTEAUX, Germain	555	DUBOIS, Avila	294
CORMIER, Sergius	52	DESCÔTEAUX, Hormidas	285	DUBOIS, Céline	98
CÔTÉ, Alain	278	DESCÔTEAUX, Line	580	DUBOIS, Hormidas	58
CÔTÉ, Gabrielle	592	DESCÔTEAUX, Noël	556	DUBOIS, Lucie	487
CÔTÉ, Hélène	100	DESCÔTEAUX, Rosane	464	DUBOIS, Madeleine	383
CÔTÉ, Louise	511	DÉSILET, Moïse	556	DUBOIS, Marc	568
CÔTÉ, Lyselle	605	DESJARDINS, Antoine	557	DUBOIS, Marie-Reine	295
CÔTÉ, Marie-Anne	570	DESJARDINS, Azilda	69	DUBOIS, Paul H.	569
COTNOIR, Imelda	482	DESJARDINS, Claudine	494	DUBOIS, Rose-Anna	548
COURCHESNE, Gaspard	279	DESJARDINS, Clérialda	9	DUFRESNE, Égérie	29
COURCHESNE, Honoré (Henri)	53	DESJARDINS, Frédéric	286	DUFRESNE, Evéline	55
COURCHESNE, Marie-Rose	376	DESJARDINS, Fréjus	557	DUFRESNE, Isaïe	59
COURCHESNE, Rose	408	DESJARDINS, Gaétan	287	DUFRESNE, Marie	150
COUTU, Albert	547	DESJARDINS, Jimmy	558	DUFRESNE, Yvonne	251
COUTU, Blanche	216	DESJARDINS, Lorraine	515	DUGUAY, Jeannine	610
COUTU, Camille	54	DESJARDINS, Moïse	559	DUGUAY, Sylvie-André	422
COUTU, Édouard	55	DESJARDINS, Pierre	560	DUMAIS, Emma	100
COUTU, Émile	279	DESMARAIS, Monique	195	DUMESNIL, Pierre	569
COUTU, Ernest	547	DESMARAIS, Roger	560	DUPONT, Marie-Louise	491
COUTU, Ghislain	280	DESROCHERS, Madeleine	490	DUPRAS, Annick	296
COUTU, Jeannette	164	DESROCHERS, Marie-Rose	531	DUPUIS, André	297
COUTU, Octave	548	DESROCHERS, Vitaline	105	DUPUIS, Anicet	570
COUTU, Ovide	549	DESROCHERS, Yvonne	512	DUPUIS, Gilles	571
COUTU, Philias	549	DESROSIERS, Isabelle	729	DUPUIS, Marcel	572
COUTU, Raymond	551	DESROSIERS, Léona	650	DUPUIS, Normand	573
COUTU, Serge	552	DIAMOND, Azilda	597	DUPUIS, Stéphane	573
COUTU, Stéphanie	630	DOHERTY, Arnold	561	DUQUET, Dolorès	579
COUTU, Suzie	488	DOHERTY, Sandra	600	DUQUET, Edmond	574
COUTU, Yvonne	552	DOIRE, Bernadette	288	DUQUET, Simonne	574
COUTURE, Délina	37	DOIRE, Conrad	288	DUQUETTE, Céline	108
COUTURE, Raymonde	592	DOIRE, Donal	289	DUQUETTE, Yvette	574
CYR, Nathalie	184	DOIRE, Isaïe	57	DURAND, Alexandrina	451



DURAND, Noël	575	FRAPPIER, Lucienne	156	GAUTHIER, Édesse	285
DURANSEAU, Déliska	363	FRAPPIER, Octave	304	GAUTHIER, Edmour	313
ÉTHIER, Gabrielle	479	FRAPPIER, Reina	132	GAUTHIER, Édouard	313
ÉTHIER, Jacinthe	626	FRAPPIER, René	305	GAUTHIER, Eugène	314
FAFARD, Imelda	114	FRAPPIER, Sylvio	306	GAUTHIER, Félicien	315
FALARDEAU, André	576	FRAPPIER, Thérèse	307	GAUTHIER, Fleurette	461
FALARDEAU, Denis	576	FRÉCHETTE, Gemma	393	GAUTHIER, Gabriel	316
FALARDEAU, Francine	579	FRIGON, Virginie	81	GAUTHIER, Gérald	317
FALARDEAU, Guylaine	577	FROMENT, Ernest	307	GAUTHIER, Gilbert	318
FALARDEAU, Janelle	523	FROMENT, Jean-Baptiste	63	GAUTHIER, Ginette	637
FALARDEAU, Jocelyne	675	FROMENT, Rosario	308	GAUTHIER, Hermas	590
FALARDEAU, Manon	577	GADOURY, Jeanne	688	GAUTHIER, Jacqueline	318
FALARDEAU, Marie-Ange	532	GAGNÉ, Albina	73	GAUTHIER, Joseph	69
FALARDEAU, Myrka	616	GAGNÉ, Alfred	64	GAUTHIER, Joseph	70
FALARDEAU, Noëlla	436	GAGNÉ, Édouilda	146	GAUTHIER, Larry	591
FALARDEAU, René	297	GAGNÉ, Francis	66	GAUTHIER, Lucille	424
FALARDEAU, Richard	578	GAGNÉ, Jean-Baptiste	67	GAUTHIER, Lynda	319
FALARDEAU, Yvan	578	GAGNÉ, Laura	163	GAUTHIER, Madeleine	319
FARLEY, Claude	298	GAGNÉ, Ludger	68	GAUTHIER (McFadden), Fernande	590
FARLEY, Germaine	211	GAGNÉ, Raoul	585	GAUTHIER, Michel	591
FARLEY, Louis	59	GAGNÉ, Wellie	309	GAUTHIER, Normand	320
FARLEY, Lucille	301	GAGNÉ, Yvon	585	GAUTHIER, Pascal	320
FARLEY, Victor	298	GAGNON, Antoinette	618	GAUTHIER, Patrick	71
FAY, Aline	581	GAGNON, Martial	310	GAUTHIER, Pauline	534
FAY, Léonide	579	GAGNON, Rollande	469	GAUTHIER, René	321
FERRON, Clara	36	GAGNON, Rollande	576	GAUTHIER, Roger	322
FERRON, Émelda	533	GAGNON, Sylvie	309	GAUTHIER, Rose-Anna	91
FLEBUS, Bernard	580	GAGNON, Yolande	623	GAUTHIER, Simone	435
FLEURY, Amable	61	GAGNON, Yvan	586	GAUTHIER, Sylvain	323
FLEURY, André	581	GAMACHE, Alphonse	68	GAUTHIER, Syndie	225
FLEURY, Delphis	581	GAMACHE, André	310	GAUTHIER, Victor	72
FLEURY, Desneiges	517	GAMACHE, Arthur	68	GAUTHIER, Victor	323
FLEURY, Émilie	502	GAMACHE, Jocelyne	368	GAUTHIER, Yvette	309
FLEURY, Janelle	582	GAMACHE, Rosaire	68	GÉLINAS, Adonias	324
FLEURY, Janine	694	GAMACHE, Wilfrid	311	GÉLINAS, Armand	325
FLEURY, Jeannine	546	GAMELIN, André	587	GÉLINAS, Bernadette	178
FLEURY, Lucien	300	GAUDET (Mathieu), Lucia	587	GÉLINAS, Bernard	592
FLEURY, Manon	582	GAUDET, Berthe	525	GÉLINAS, Cécile	645
FLEURY, Marguerite	23	GAUDET, Cécile	588	GÉLINAS, Christine	553
FLEURY, Marguerite	83	GAUDET, Claire	218	GÉLINAS, Conrad	592
FLEURY, Mario	582	GAUDET, David	588	GÉLINAS, Denis	593
FLEURY, Mathilde	186	GAUDET, Edwina	431	GÉLINAS, Émile	593
FLEURY, Solange	583	GAUDET, France	589	GÉLINAS, Érik	594
FLEURY, Thérèse	256	GAUDET, Georgette	620	GÉLINAS, Fleurette	257
FORGET, Marie-Rose	699	GAUDET, Hector	589	GÉLINAS, Gérard	594
FORGUES, Jean-Paul	301	GAUDET, Hélène	658	GÉLINAS, Hormidas	595
FORTIER, Nathalie	270	GAUDET, Léa	305	GÉLINAS, Jacinthe	720
FORTIN, Charles-Émile	583	GAUDET, Pierrette	584	GÉLINAS, Julien	596
FORTIN, Gabriel	584	GAUDET, Rachel	444	GÉLINAS, Louis	597
FORTIN, Jean-Yves	301	GAUDET, Rose	335	GÉLINAS, Noëlla	321
FORTIN, Liliane	584	GAUDET, Rose	651	GÉLINAS, Raymonde	318
FORTIN, Simone	504	GAUDET, Valérie	545	GÉLINAS, Réjean	598
FOURNIER, Marie	106	GAUDETTE, Irène	542	GÉLINAS, Robert	598
FOURNIER, Marie-Blanche	86, 89	GAUTHIER, Adrienne	383	GÉLINAS, Rolland	599
FRAPPIER, Albina	257	GAUTHIER, Alain	311	GÉLINAS, Rosa	458
FRAPPIER, Alonzo	302	GAUTHIER, Amable	311	GÉLINAS, Simon	600
FRAPPIER, Azarias	61	GAUTHIER, André	313	GÉLINAS, Simone	624
FRAPPIER, Azarie	303	GAUTHIER, Angèle	524	GÉLINAS, Suzelle	663
FRAPPIER, Bernadette	390	GAUTHIER, Annette	705	GÉLINAS, Thérèse	193
FRAPPIER, Édouilda	304	GAUTHIER, Berthe	326	GÉLINAS, Ubald	600
FRAPPIER, Joseph	62	GAUTHIER, Claudette	242	GÉLINAS, Wilfrid	326
FRAPPIER, Léandre	63	GAUTHIER, Diane	243	GÉLINAS, Yves	601

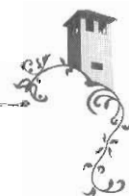

GÉLINAS, Yvonne	622	GRENIER, Ferdinand	613	JOLETTE, Gilbert	347
GÉLINEAU, Alcide	601	GRENIER, Joseph	332	JOLETTE, Gustave	348
GÉLINEAU, Étienne	602	GRENIER, Léontine	195	JOLETTE, Jacinthe	372
GÉLINEAU, Wilfrid	327	GRENIER, Michel	614	JOLETTE, Jacques	349
GEMME, Lorraine	711	GRENIER, Rita	589	JOLETTE, Jeanne d'Arc	188
GÉNÉREUX, Arsène	73	GRENIER, Roger	614	JOLETTE, Jean-Pierre	349
GÉNÉREUX, Delphine	64	GRENIER, Sylvain	615	JOLETTE, Josée	480
GERVAIS, Lucette	248	GRENIER, Sylvain	615	JOLETTE, Julien	350
GERVAIS, Mathilda	313	GRENIER, Yvette	337	JOLETTE, Léo	351
GIARO, Pierre	602	GRENON, Clément	333	JOLETTE, Lise	460
GIGUÈRE, Oliva	527	GRONDINES, Julienne	616	JOLETTE, Luc	352
GILBERT, Claire	625	GUAY, Alice	536	JOLETTE, Luc A.	620
GILBERT, Georges	328	GUILBAULT, Adèle	104	JOLETTE, Lucie	310
GILBERT, Jean-Marie	603	GUILBEAULT, Adrienne	714	JOLETTE, Lucienne	225
GILBERT, Jocelin	603	GUILLEMETTE, Claude	616	JOLETTE, Lucienne	375
GILBERT, Joseph	604	GUIMOND, Alain	617	JOLETTE, Marcel	352
GILBERT, Mariette	614	GUIMOND, Arthur	334	JOLETTE, Marie-Paule	400
GILBERT, Normand	605	GUIMOND, Chantal	429	JOLETTE, Maurice	353
GINGRAS, Berthe	503	GUIMOND, Claude	311	JOLETTE, Michel	354
GINGRAS, Clara	656	GUIMOND, Eddy	77	JOLETTE, Patrick	354
GINGRAS, Jean-Paul	605	GUIMOND, Fidèle	334	JOLETTE, Pierrette	356
GINGRAS, Lise	531	GUIMOND, Florian	335	JOLETTE, Prosper	80
GINGRAS, Louis	328	GUIMOND, Georgette	421	JOLETTE, Raoul	355
GINGRAS, Noël	606	GUIMOND, Gérald	336	JOLETTE, Raynald	355
GIRARD, Andrée	627	GUIMOND, Micheline	231	JOLETTE, Roger	356
GIRARD, Céline	659	GUIMOND, Régina	150	JOLETTE, Roland	356
GIRARD, Cyndie	267	GUINDON, Joseph	617	JOLETTE, Rosa	10
GIRARD, Delphis	607	GUNNEVILLE, Julienne	290	JOLETTE, Rosa	378
GIRARD, Donna	719	HANGAR, dit LAPOLICE, Victorine	521	JOLETTE, Rose	300
GIRARD, Éliane	608	HAWRYLUK, Danny	618	JOLETTE, Solange	436
GIRARD, Florina	75	HÉROUX, Claude	618	JOLETTE, Stolani	357
GIRARD, Germaine	161	HÉROUX, Jacynthe	585	JOLETTE, Sylvie	558
GIRARD, Kathie	194	HÉROUX, Jeanne-Mance	683	JOLETTE, Willie	359
GIRARD, Léo	608	HÉROUX, Lucia	456	JOLETTE, Yvon	359
GIRARD, Madeleine	501	HÉROUX, Robert	619	JULIEN, Nicole	718
GIRARD, Marie-Josée	545	HOTTE, Valéda	634	JULIEN, Simone	648
GIRARD, Pascal	609	HOULE, Diane	641	JUNEAU, Claude	621
GIRARD, Patrick R.	609	HOULE, Louise	619	JUNEAU, Simone	399
GIRARD, Steve	610	HUBERT, Ghislaine	728	L'HEUREUX, Céline	234
GIRARD, Yvon	610	HUBERT, Jacynthe	518	L'HEUREUX, Denise	498
GIRONNE, Auguste	75	HULL, Aurélie	109	LABBÉ, Alphonsine	94
GIRONNE, Régis	329	HURTUBISE, Cécile	159	LABBÉ, Marie-Anna	541
GIROUX, Félix	76	HURTUBISE, Gabriel	336	LABELLE, Agnus	321
GIROUX, Thérèse	154	HURTUBISE, Gustave	78	LABELLE, Alphonse	622
GIROUX, Wilfrid	76	HURTUBISE, Gustave	337	LABELLE, Carl	622
GODBOUT, Marie-France	187	HURTUBISE, Josaphat	338	LABELLE, Cécile	555
GODIN, Raymond	686	HURTUBISE, Raoul	339	LABELLE, Florence	690
GODIN, Sylvie	713	HURTUBISE, Valentine	359	LABELLE, Germaine	336
GOSSELIN, Bernard	611	JACQUES, Émile	340	LABELLE, Léonel	623
GOUGEON, Elmire	107	JODOIN, Auguste	340	LABELLE, Marie-Jeanne	338
GOULET, Bernadette	619	JODOIN, Georges	79	LABELLE, Michel	324
GOULET, Gilberte	177	JODOIN, Roland	168	LABELLE, Omer	624
GOULET, Jean-Paul	612	JOLETTE, Albert	341	LABELLE, Yvonne	235
GOULET, Laurette	273	JOLETTE, André	342	LABINE, Céline	253
GOULET, Léliane	613	JOLETTE, Arthur	343	LABINE, Ernest	81
GOULET, Nathalie	201	JOLETTE, Béatrice	448	LABINE, Hildaige	361
GOULET, Thérèse	209	JOLETTE, Claude	344	LABINE, Magella	427
GOUPIL, Vicky	424	JOLETTE, Edmond	344	LABINE, Valéda	361
GRENIER, Anicet	329	JOLETTE, Émile	345	LABINE, Viola	116
GRENIER, Chantal	263	JOLETTE, Émilienne	346	LABONTÉ, Louise	628
GRENIER, Christiana	621	JOLETTE, Estelle	449	LABRANCHE, Philomène	104
GRENIER, Daniel	331	JOLETTE, Gabriel	347	LABRÈCHE, Alvin	27



LABRÈCHE, Marie	91	LANGEVIN, Marie	110	LAVALLÉE, Marie-Rose	59
LACASSE, Aline	482	LANIEL, Hugo	630	LAVALLÉE, Monique	706
LACASSE, Annette	322	LANOIX, Roberto	368	LAVALLÉE, Normand	638
LACASSE, Arthur	81	LAPERRIÈRE, Michel	369	LAVALLÉE, Philippe	375
LACASSE, Bernadette	322	LAPERRIÈRE, Roch	369	LAVALLÉE, Rémi	376
LACASSE, Charles-Hector	361	LAPIERRE, Abondius	370	LAVALLÉE, Rose-Anna	629
LACASSE, Edmond	82	LAPIERRE, Raymond	311	LAVERDIÈRE, Agapit	93
LACASSE, Éric	624	LAPLANTE, Eusèbe	86	LAVERDIÈRE, Albert	377
LACASSE, Lise	397	LAPLANTE, Noëlla	544	LAVERDIÈRE, Aurore	162
LACASSE, Marc	363	LAPOINTE, Cécile	571	LAVERDIÈRE, Célanise	72
LACASSE, Marie-Laure	364	LAPOINTE, Émile	631	LAVERDIÈRE, Charles-Édouard	378
LACHANCE, Joseph	625	LARABÉE (Labbé), Desneiges	631	LAVERDIÈRE, David	379
LACHANCE, Marie-Claire	612	LARABÉE, Pierrette	632	LAVERDIÈRE, Eugénie	316
LACHAPELLE, Angèle	463	LARCHE, Martin	632	LAVERDIÈRE, Flore	55
LACHAPELLE, Clara	56	LARIVIÈRE, Annie	614	LAVERDIÈRE, François-Xavier	94
LACOMBE, Aglaé	590	LAROCHELLE, Éva	165	LAVERDIÈRE, Henry	379
LACOMBE, Nicole	440	LAROCHELLE, Jacques	633	LAVERDIÈRE, Herménégilde	380
LACOURSIÈRE, Marie-Jeanne	657	LAROCHELLE, Lucienne	553, 633	LAVERDIÈRE, Joseph (Ernest)	380
LACROIX, France	318	LAROCHELLE, Paul	371	LAVERDIÈRE, Léonie	298
LACROIX, Gaston	626	LAROCQUE, Alberta	204	LAVERDIÈRE, Magella	406
LACROIX, Guylaine	461	LAROSE, Ernest	634	LAVERDIÈRE, Monique	381
LACROIX, Joséphine	42	LAROSE, Jeanine	158	LAVERDIÈRE, Philippe	379
LACROIX, Mariette	628	LAROSE, Léona	633	LAVERDIÈRE, Thérèse	381
LACROIX, Raymonde	601	LAROSE, Mariette	726	LAVIGNE, Jean	638
LACROIX, Yves	626	LAROSE, Thérèse	139	LEBEAU, Clara	108, 557
LADOUCEUR, Émélia	54	LAROSE, Yolande	563	LEBEAU, Corinne	559
LADOUCEUR, Honoré	83	LAROUCHE, Alfred	86	LEBLANC, Placide	639
LAFOND, Aurore	84	LAROUCHE, Éric	371	LECOMTE, Gérard	639
LAFOND, Monique	189	LAROUCHE, Gérard	372	LEDUC, Patrick	640
LAFOND, Pauline	429	LAROUCHE, Joachim	88	LEFEBVRE, Albert	382
LAFOND, Sylvio	364	LAROUCHE, Joseph	88	LEFEBVRE, Diane	646
LAFORÉST, Gertrude	366	LAROUCHE, Lucienne	133	LEFEBVRE, Émilie	95
LAFORÉST, Joseph	84	LAROUCHE, Marie	37	LEFEBVRE, Fernand	640
LAFORÉST, Moïse	85	LAROUCHE, Marie-Anne	28	LEFEBVRE, Gérard	383
LAFORÉST, Réal	366	LAROUCHE, Richard	89	LEFEBVRE, Jean-Paul	641
LAFRENIÈRE, Laren	214	LAROUCHE, Robert	373	LEFEBVRE, Marcel	383
LAFRENIÈRE, Lionel	627	LAROUCHE, Stanislas	90	LEFEBVRE, Marie-Anna	68
LAFRENIÈRE, Marc	627	LAROUCHE, Thomas	90	LEFEBVRE, Mariette	526
LAFRENIÈRE, Marie-Blanche	453	LASALLE, David	634	LEFEBVRE, Pierrette	489
LAFRENIÈRE, Sylvie	513	LASALLE, Ghislaine	540	LEFEBVRE, Sylvie	615
LAFRENIÈRE, Yvon	628	LATOUR, Christine	117	LEFEBVRE, Yvonne	380
LAGROIS, Déliska	707	LATOUR, Joseph	91	LEFLOÏC, Gilles	641
LAJEUNESSE, Chantal	666	LATRAVERSE, Blanche	235	LEFLOÏC, Pierre	642
LAJOIE, Olivine	99	LATRAVERSE, Colette	635	LÉGARÉ, Hélène	447
LALONDE, Euclidé	367	LATRAVERSE, Damase	636	LÉGARÉ, Simonne	455
LAMBERT, Albina	25	LATRAVERSE, Francine	729	LÉGARÉ, Vicky	506
LAMBERT, Claude	628	LATRAVERSE, Guy	636	LEGAULT, Rita	350
LAMBIERT, Florence	143	LATRAVERSE, Hormidas	373	LEGRAND, Joséphine	88
LAMBIERT, Florinda	57	LATRAVERSE, Louise-Anna	141	LEMAIRE, Yvonne	634
LAMBERT, Jacques	367	LATRAVERSE, Paul	636	LEMIEUX, Robert	642
LAMBERT, Lionel	629	LATRAVERSE, Roland	374	LEMIRE, Alain	643
LAMBERT, Lucienne	410	LATREILLE, Jean-Claude	637	LEMIRE, Émilie	643
LAMBIERT, Marie	32	LATREILLE, Marc	637	LEMIRE, Félix	384
LAMBERT, Marie-Blanche	639	LATREILLE, Suzy	625	LEMIRE, Florent	644
LAMONTAGNE, Adonia	639	LAURENCE, Doris	217	LEMIRE, Germaine	581
LAMONTAGNE, Alma	357	LAURENCE, Isabelle	585	LEMIRE, Josaphat	645
LAMONTAGNE, Émémentienne	359	LAURENCE, Yolande	203	LEMIRE, Marcel	384
LAMONTAGNE, Liliane	601	LAUZON, Sophronie	119	LEMIRE, Marcel	646
LAMONTAGNE, Lise	678	LAVALLÉE, Adolphe	92	LEMIRE, Marco	647
LAMONTAGNE, Réjeanne	523	LAVALLÉE, Élisabeth	59	LEMIRE, Marielle	172
LAMONTAGNE, Yves	630	LAVALLÉE, Johanne	249	LEMIRE, Martial	647
LAMOREUX, Francine	208	LAVALLÉE, Marie	121	LEMIRE, Origène	648





LEMIRE, Pierre	649	MARLEAU, Aimé	95	MCFADDEN, Laurette	409
LEMIRE, René	649	MARLEAU, Amabelis	472	MCFADDEN, Léonide	409
LEMIRE, Rollande	407	MARLEAU, Chéri	392	MCFADDEN, Lionel	410
LEMOYNE, Charles	385	MARLEAU, Fabiola	367	MCFADDEN, Lucien	410
LEMOYNE, David	650	MARLEAU, Florida	361	MCFADDEN, Maria Virginie	411
LEMOYNE, Gérard	651	MARLEAU, Henri	392	MCFADDEN, Philorum	412
LEMOYNE, Ida	339	MARLEAU, Henri	392	MCFADDEN, Richard	412
LEMOYNE, Urbain	651	MARLEAU, Marie-Rose	138	McFADDEN, Rita	142
LEPAGE, Adalbert	386	MARLEAU, Odile	282	MCFADDEN, Sylvio	412
LEPAGE, Émery	387	MARSEILLE, Alexandrina	294	MEILLEUR, Ghislaine	667
LEPAGE, Gilles	652	MARSEILLE, Bertha	250	MEILLEUR, Lucienne	707
LEPAGE, Hubert	653	MARSEILLE, Claudie	260	MEILLEUR, Samuel	413
LEPAGE, Jacqueline	210	MARSEILLE, Florian	393	MÉLANÇON, Cécile	387
LEPAGE, Marcelle	605	MARSEILLE, Gaudiose	394	MÉLANÇON, Edmond	99
LEPAGE, Marie-Anne	624	MARSEILLE, Gérard	395	MÉLANÇON, Yvette	694
LEPAGE, Marie-Anne	653	MARSEILLE, Gérard	663	MÉNARD, Francis	100
LEPAGE, Suzanne	654	MARSEILLE, Jacquelin	395	MÉNARD, Gisèle	462
LEROUX, Deliska	93	MARSEILLE, Jean-Charles	395	MÉNARD, Hélène	370
LESAGE, Jacqueline	695	MARSEILLE, Jean-Guy	396	MÉNARD, Pierre	414
LESSARD, Bruno	655	MARSEILLE, Jean-Nil	397	MERCIER, Albert	415
LESSARD, Clairina	226	MARSEILLE, Lorraine	200	MERCIER, Alexina	128
LESSARD, Germaine	629	MARSEILLE, Luc	397	MERCIER, Aurore	123
LESSARD, Guy	656	MARSEILLE, Lucie	459	MERCIER, Camille	668
LESSARD, Hélène	168	MARSEILLE, Mathieu	398	MERCIER, Emma	113
LESSARD, Hercule	389	MARSEILLE, Michel	398	MERCIER, Jean-Baptiste	101
LESSARD, Line	621	MARSEILLE, Pierre	399	MERCIER, Joseph	416
LESSARD, Louis-Aimé	656	MARSEILLE, René	399	MERCIER, Louis	417
LESSARD, Marcel	657	MARSEILLE, Roger	400	MERCIER, Pierre-Alexandre (Alexis)	102
LESSARD, Monique	657	MARSEILLE, Roméo	401	MERCIER, Régina	86
LESSARD, Placide	658	MARSEILLE, Wilfrid	96	MERCIER, Zénaïde	114
LESSARD, Yvon	659	MARSEILLE, Yvonne	139	MICHAUD, Annie	93
LETENDRE, Adèle	636	MARTEL, Béatrice	79	MICHAUD, Diane	578
LETENDRE, Amanda	92	MARTINEAU, Jean	401	MICHAUD, Saül	103
LÉTOURNEAU, Jocelyn	659	MASSICOTTE, Isabelle	538	MICHAUD, Thérèse	596
LÉTOURNEAU, Véronique	573	MATHIEU, Camil	664	MILJOURS, Cécile	379
LEVASSEUR, Corinne	289	MATHIEU, Léa	556	MOFFETTE, Rose-Anna	414
LÉVESQUE, Adélaïde	727	MATTE, Isabelle	539	MONTREUIL, Fortunat	418
LÉVESQUE, Alda	566	MAYER, Laurier	665	MONTREUIL, Georges	104
LÉVESQUE, Chantal	354	MAYER, Louis	665	MONTREUIL, Raymond	419
LÉVESQUE, Émilienne	291	MAYER, Lucienne	702	MOREAU, Gabriel	668
LÉVESQUE, Hugo	660	MAYER, Marco	666	MOREAU, Noëlla	651
LIZOTTE, Rachel	724	MAYER, Pierrette	455	MORIN, Chantal	254
LOISELLE, Alexina	90	MAYER, Richard	666	MORIN, Diane	561
LOISELLE, Andrée	266	MAYER, Serge	667	MORIN, Donat	668
LOISELLE, Jocelyne	664	MCFADDEN, Armand	402	MORIN, Émélina	18
LOISELLE, Léon	389	MCFADDEN, Bernadette	228	MORIN, Emma	61
LOISELLE, Réjean	660	MCFADDEN, Caroline	53	MORIN, Étudiante	63
LOISELLE, Renée	618	MCFADDEN, Charles-Édouard	403	MORIN, Evelyne	578
LUPIEN, André	390	MCFADDEN, Claire	292	MORIN, Florence	503
LUPIEN, Blandine	51	MCFADDEN, Élena	268	MORIN, Françoise	702
LUPIEN, Manon	672	MCFADDEN, Ernest	404	MORIN, Gaston	669
MANAIGRE, Orina	343	MCFADDEN, Henri	405	MORIN, Gérard	669
MANSEAU, Alcide	661	MCFADDEN, Henry	97	MORIN, Ghislaine	728
MANSEAU, Antoinette	230	MCFADDEN, Hervé	406	MORIN, Jacinthe	667
MANTHA, Dollard	391	MCFADDEN, Hormidas	98	MORIN, Jeannine	670
MANTHA, Étienne	661	MCFADDEN, Jacques (Jack)	407	MORIN, Jocelyne	653
MANTHA, Marie-Flore	611	McFADDEN, Jeanne	183	MORIN, Lorraine	514
MANTHA, Napoléon	662	MCFADDEN, Jeannine	315	MORIN, Manon	582
MANTHA, Noëlla	662	MCFADDEN, Jérôme	407	MORIN, Roger	670
MARCOUILLER, Origène	663	MCFADDEN, John	99	MORIN, Rose-Anna	56
MARCOUILLER, Thomas	663	MCFADDEN, Joseph (Hilaire), dit Pit	408	MORIN, Sylvie	656
MARCOUX, Dina	594	MCFADDEN, Laurence	280	MORIN, Wilfrid	671



MURRAY, Cécyle	593	PAYETTE, Tancrède	425	PROULX, Rita	692
MURRAY, Daniel	672	PAYETTE, Yvon	426	PROVENCHER, Adèle	27
NADEAU, Bernadette	304	PELCHAT, Martine	510	PRUD'HOMME, Nicole	535
NADEAU, Fortunat	104	PELCHAT, Suzanne	630	QUENNEVILLE (Gilbert), Yvette	693
NADEAU, Pascal	672	PELLERIN, Colette	514	QUENNEVILLE, Solange	647
NAGEL, John	419	PELLETIER, Alain	685	RACETTE, Florida	444
NAUD, Louis	673	PELLETIER, Alida	712	RACETTE, Guylaine	678
NAUD, Thérèse	674	PERREAU, Chantal	439	RACETTE, Philippe	694
NEVEU, Diane	451	PERREAU, Sylvie	670	RACICOT, Yvonne	689
NEVEU, Gilles	420	PERRON, Albert	685	RACINE, Aurèle	694
NEVEU, Jean-Guy	420	PERRON, Christian	426	RACINE, Céline	102
NEVEU, Paulette	551	PERRON, Éloïse	41	RANGER, Aurore	226
NEVEU, Suzelle	665	PERRON, Guy	686	RANGER, Claire	655
NOURY, Marie	117	PERRON, Léopold	687	RANGER, Guy	695
OUELLET, Sylvain	675	PETIT, Marie-Rose	511	RANGER, Herman	435, 695
OUELLETTE, Démerise	42, 78	PÉTRIN, Yvette	530	RANGER, Michel	696
PAGÉ, Ghislain	675	PICHÉ, Annie	9	RANNOU, Marilyn	569
PAIEMENT, Rose-Anna	662	PICHETTE, Joseph père	107	RAYMOND, Ghislain	697
PÂQUET, Florence	537	PICHETTE, Joseph (Ti-Gars)	426	RAYMOND, Marcel	698
PAQUETTE, Albert	676	PILON, Alice	688	RENAUD, Denis	436
PAQUETTE, Christian	676	PILON, Céline	348	RENAUD, Isidore	111
PAQUETTE, Diane	373	PILON, Louis père	108	RENAUD, Isidore	436
PAQUETTE, Karine	683	PILON, Louis fils	109	RENAUD, Joseph	437
PAQUETTE, Laurier	677	PINARD, Octave	688	RENAUD, Maria	40
PAQUETTE, Réjean	678	PITRE, Armand	427	RENAUD, Rita	176
PAQUETTE, Richard	678	PITRE, Gaélan	428	RENAUD, Sylvie	224
PAQUIN, Albert	421	PITRE, Gaston	428	RENAUD, Yvan	439
PAQUIN, Aldéa	206	PITRE, Hervé	429	RENÉ, Alexina	604
PAQUIN, Alfred	679	PITRE, Marlène	160	RICHARD, Juliette	394
PAQUIN, Claude	680	PITRE, Maxime	109	RICHARD, Alvina	137
PAQUIN, Diane	685	PITRE, Richard	429	RICHARD, Benjamin	699
PAQUIN, Emélie (Aurélié)	20	PITRE, Sophie	430	RICHARD, Charles	701
PAQUIN, Flora	252	PITRE, Yvan	430	RICHARD, Elphège	439
PAQUIN, Lynda	680	PLANTE, Albina	22	RICHARD, Guy	702
PAQUIN, Micheline	599	PLANTE, Arcade	431	RICHARD, Julienne	112
PAQUIN, Réjean G.	681	PLANTE, Émilie	122	RICHARD, Simone	395
PAQUIN, Ronald	682	PLANTE, Firmin	689	RINGUET, Marie	206
PAQUIN, Simone	567	PLANTE, Léon	689	RINGUETTE, Florence	196
PAQUIN, Steve	683	PLANTE, Marie	21	RINGUETTE, Johanne	465
PAQUIN, Valérie	660	PLANTE, Marie-Anna (Anna)	16	RIOPEL, Edmond	702
PAQUIN, Victoria	124	PLANTE, Maxime	110	RIOPEL, Patrick	703
PAQUIN, Victoria	521	PLANTE, Noëlla	237	RIOPEL, Rachel	246
PARADIS, Cécile	642	PLANTE, Pacifique	432	RIOUX, Florent	704
PARADIS, Florence	90	PLANTE, Pierre	110	RIOUX, Gemma	166
PARADIS, Juliette	698	PLANTE, Pierre	433	RIOUX, Gloriana	643
PARÉ, Louise	686	PLANTE, Urbain	690	RIOUX, Léonard	705
PARENTEAU, Edesse	45	PLEAU, Christine	712	RIVARD, Adrienne	705
PATRY, Malvina	684	PLOUFFE, Laurette	669	RIVARD, Aldéo	705
PAUL, Florent	683	PLOURDE, Bertin	691	RIVARD, Georgette	236
PAUL, Joseph (Tom)	684	PLOURDE, Stéphanie	610	RIVARD, Marie-Claire	638
PAUL, Ronaldine	458	POIRIER, Armand	691	RIVEST, Andrée	344
PAYETTE, Alain	422	POITRAS, Anna	82	RIVEST, Andrée	517, 668
PAYETTE, Alphonse	423	POITRAS, Denise	529	RIVEST, Jacques	440
PAYETTE, Auguste	105	POITRAS, Gilles	434	RIVEST, Nicole	706
PAYETTE, Colombe	11	POITRAS, Jean-Noël	434	ROBERT, Denis	706
PAYETTE, Daniel	424	POITRAS, Renée	446	ROBERT, Florentine	279
PAYETTE, Émilienne	366	POUDRIER, Guylaine	661	ROBERT, Thérèse	154
PAYETTE, Jeannette	415	POUDRIER, Normand	692	ROBINEAU, Arsidas	707
PAYETTE, Juliette	301	POULIN, Émilie	108	ROBINEAU, Léo	707
PAYETTE, Léo	106	POULIOT, Louise	672	ROBINEAU, Lucille	718
PAYETTE, Régina	382	PROULX, Michèle	692	ROBINEAU, Rita	708
PAYETTE, Réjean	424	PROULX, Renée	568	ROCH, Lyne	649



ROCHELEAU, Aldéo	440	ROCHELEAU, Suzanne	287	SAVARD, Jacques	718
ROCHELEAU, André	441	ROCHELEAU, Sylva	458	SAVARD, Sylvain	719
ROCHELEAU, Azarias	441	ROCHELEAU, Valmore	458	SAVOIE, Jeannine	719
ROCHELEAU, Bibiane	443	ROCHELEAU, Viateur	116	SICARD DE CARUFEL, Léona	607
ROCHELEAU, Carole	708	ROCHELEAU, Vital	459	SICARD, Mélina	64
ROCHELEAU, Christine	329	ROCHELEAU, Yvon	460	SIMARD, André	720
ROCHELEAU, Claude	709	ROCHELEAU, Yvon	714	SIRARD, Donald	471
ROCHELEAU, Clément	443	ROCHELEAU, Yvonne	391	SIRARD, Ruth	721
ROCHELEAU, Côme	444	ROCHELEAU, Yvonne	462	SIRARD, Wenceslas	472
ROCHELEAU, Diane	420	ROCHER, Pierre	714	ST-AMAND, Anne-Marie	717
ROCHELEAU, Donald	444	ROCHON, Denis	460	ST-AMANT, Emilie	35
ROCHELEAU, Eddy (Pit)	445	ROLLIN, Georges	715	ST-AMANT, Xavier	721
ROCHELEAU, Euclide	112	ROULEAU, Alain	461	ST-ARNAUD, Annie-Claude	722
ROCHELEAU, Fernande	328	ROUSSEAU, Anna	701	ST-JEAN, Reina	513
ROCHELEAU, Fleurette	446	ROUSSEAU, Flore	43	ST-MARTIN, Annette	353
ROCHELEAU, Florent	446	ROUSSEAU, Philomène	46	ST-ONGE, Denise	594
ROCHELEAU, Florina (Flore)	233	ROUSSEAU, Sara	119	ST-PIERRE, Adrien	118
ROCHELEAU, Gérald	710	ROUSSELOT, Joseph	117	ST-PIERRE, Amanda	479
ROCHELEAU, Gérard	447	ROY, Adrien	716	ST-PIERRE, Emilie	81, 124
ROCHELEAU, Gérard	448	ROY, Annie	640	ST-PIERRE, Joséphine	31
ROCHELEAU, Ghislain	449	ROY, Bernadette	332	ST-PIERRE, Marie-Antoinette	334
ROCHELEAU, Graziella	81	ROY, Chantal	132	ST-PIERRE, Rose-Alma	275
ROCHELEAU, Huguette	659	ROY, Claire	677	TALBOT, Armand	472
ROCHELEAU, Jacques	710	ROY, Délia	128	TELLIER, Agathe	518
ROCHELEAU, Jean	449	ROY, Denis	461	TELLIER, Viateur	473
ROCHELEAU, Jean-Marie	451	ROY, Donald	462	THÉRIEN, Agnès	9
ROCHELEAU, Jean-Paul	451	ROY, Fernando	396	THÉRIEN, Alphonse c.s.v.	474
ROCHELEAU, Jean-Paul	711	ROY, Gaétan	462	THÉRIEN, Conrad	475
ROCHELEAU, Joël	711	ROY, Gérard	463	THÉRIEN, Cyprienne	340
ROCHELEAU, Lauraine	297	ROY, Gilles	464	THÉRIEN, Délia	538
ROCHELEAU, Laurenza	386	ROY, Horace	117	THÉRIEN, Georges	475
ROCHELEAU, Laurette	324	ROY, Jacques	465	THÉRIEN, Hermine	110
ROCHELEAU, Léa	113	ROY, Jean-René	716	THÉRIEN, Isidore	119
ROCHELEAU, Léonard	452	ROY, Joanne	258	THÉRIEN, Isidore	477
ROCHELEAU, Louis	113	ROY, Léon	717	THÉRIEN, Jacqueline	478
ROCHELEAU, Louis fils	712	ROY, Luc	466	THÉRIEN, Joseph	120
ROCHELEAU, Louis-Paul	452	ROY, Marcella	430	THÉRIEN, Marie	13
ROCHELEAU, Lucia	507	ROY, Marco	466	THÉRIEN, René	479
ROCHELEAU, Lucie	200	ROY, Marguerite	76	THÉRIEN, Ubald	121
ROCHELEAU, Marianne	198	ROY, Marie	467	THÉRIEN, Victor	121
ROCHELEAU, Marie	270	ROY, Martin	467	THÉRIEN, Wilfrid	122
ROCHELEAU, Marie-Anne	99	ROY, Mélanie	263	THÉROUX, Michel	123
ROCHELEAU, Marie-Anne	325	ROY, Micheline	269	THIFFEAULT, Lorraine	510
ROCHELEAU, Marie-Jeanne	347	ROY, Monique	313	THINEL, Zéphirina	613
ROCHELEAU, Marielle	419	ROY, Napoléon	468	TOUZIN, Gaston	722
ROCHELEAU, Mariette	453	ROY, Nicole	640	TOUZIN, Jacques	723
ROCHELEAU, Maurice	453	ROY, Raymond	248	TRAHAN, Marc	724
ROCHELEAU, Maxime	114	ROY, Réal	469	TRAHAN, Rolland	724
ROCHELEAU, Médard	114	ROY, Réjeanne	434	TRÉPANIÉ, Alphonsine	323
ROCHELEAU, Michel	712	ROY, Réjeanne	575	TRÉPANIÉ, Anita	508
ROCHELEAU, Nancy	713	ROY, Richmond	470	TRÉPANIÉ, Jeanine	495
ROCHELEAU, Noël	454	ROY, Rosalie	423	TRÉPANIÉ, Marcelle	687
ROCHELEAU, Osine	81	ROY, Rose-Éva	276	TRUDEL, Armand	725
ROCHELEAU, Ovila	115	ROY, Yvan	718	TRUDEL, Diana	203
ROCHELEAU, Pauline	397	ROY-LEPAGE, Philomène	47	TRUDEL, Édouardina	240
ROCHELEAU, Pierre	455	ROYER, Dyane	586	TRUDEL, Éric	726
ROCHELEAU, Rémi	455	SABATER, Nicole	676	TRUDEL, Gérard	726
ROCHELEAU, Reynald	456	SABOURIN, Jeanne	617	TRUDEL, Gracia	24
ROCHELEAU, Rita	229	SAMSON, Alice	109	TRUDEL, Hélène	137
ROCHELEAU, Robert	713	SAMSON, Théonile	88, 602	TRUDEL, Henri	727
ROCHELEAU, Rolande	199	SARRAZIN, Cécile	175	TRUDEL, Irène	140
ROCHELEAU, Simon	456	SARRAZIN, Isabelle	349	TRUDEL, Joanne	562



TRUDEL, Louise	500
TRUDEL, Lucien	479
TRUDEL, Lucienne	549
TRUDEL, Lydia	355
TRUDEL, Marie	97
TRUDEL, Réjeanne	212
TRUDEL, Simone	524
TRUDEL, Sylvain	480
TRUDEL, Thérèse	134
TURCOTTE, Céline	727
TURGEON, Bibiane	475
VACHON, André	728
VACHON, Bruno	481
VACHON, Hélène	265
VACHON, Karine	467
VACHON, Sylvie	505
VAILLANT, Calixte	124
VAILLANT, Cécile	170
VAILLANT, Cordélie	85
VAILLANT, Lucien	482
VAILLANT, Madeleine	471
VAILLANT, Marie-Ange	84
VAILLANT, Victorin	482
VALIQUETTE, Claude	728
VALIQUETTE, Edith	492
VALIQUETTE, Lise	692
VALIQUETTE, Nicole	603
VALLÉE, Amédée	125
VALLÉE, Olivier	126
VALLÉE, William	127
VALLIÈRES, Serge	729
VAUTHIER, Dolorès	661
VEILLEUX, Yvette	668
VENNE, André	483
VENNE, Cécile	552
VENNE, Ricky	729
VIGER, Albertine	154
VIGNEAULT, Alphonse	128
VIGNEAULT, Colette	452
VIGNEAULT, Gilberte	146, 239
VILLENEUVE, Amanda	23
VILLIOT, dit LATOUR, Poméla	52
WILLIAM, Alex	128
YELLE, Antoinette	569



# Mes ancêtres

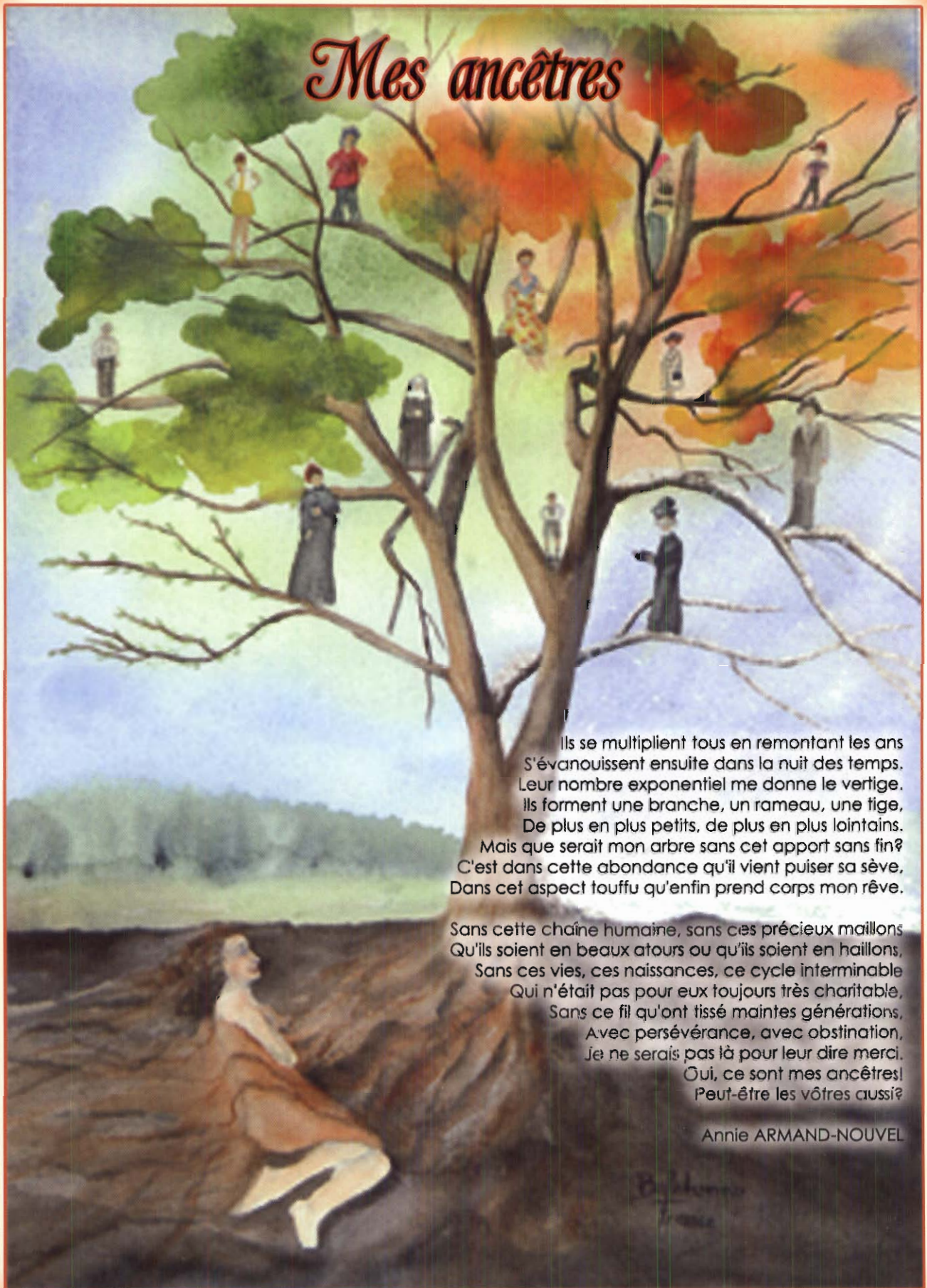

Ils se multiplient tous en remontant les ans  
S'évanouissent ensuite dans la nuit des temps.  
Leur nombre exponentiel me donne le vertige.  
Ils forment une branche, un rameau, une tige,  
De plus en plus petits, de plus en plus lointains.  
Mais que serait mon arbre sans cet apport sans fin?  
C'est dans cette abondance qu'il vient puiser sa sève,  
Dans cet aspect touffu qu'enfin prend corps mon rêve.

Sans cette chaîne humaine, sans ces précieux maillons  
Qu'ils soient en beaux atours ou qu'ils soient en haillons,  
Sans ces vies, ces naissances, ce cycle interminable  
Qui n'était pas pour eux toujours très charitable,  
Sans ce fil qu'ont tissé maintes générations,  
Avec persévérance, avec obstination,  
Je ne serais pas là pour leur dire merci.  
Oui, ce sont mes ancêtres!  
Peut-être les vôtres aussi?

Annie ARMAND-NOUVEL

