

# ***D'ALEMBERT***

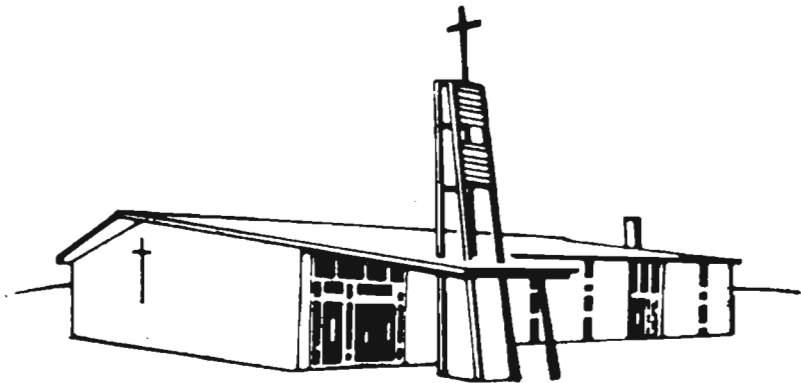

***1939 - 1979***

## *Club de l'Age d'Or*

Le "Club de l'Age d'Or de D'Alembert" est heureux de participer activement à la rédaction de cet album-souvenir qui se veut, pour la majorité de nos membres, des pages d'histoire inoubliables.

Notre Club est encore jeune, mais depuis sa naissance, il ne cesse d'attirer des membres, grâce au dynamisme des gens qui le composent.

Ce présent album se veut une recherche du passé de notre paroisse. Pour certains, ce sera la découverte d'un passé, et pour d'autres, le doux souvenir des premiers défrichements et du travail acharné qu'il leur a fallu fournir pour donner une âme à cette paroisse.

La relève est très importante pour une communauté comme la nôtre. Nous désirons que nos enfants continuent le travail si bien amorcé.

Nous souhaitons longue vie à ceux qui prendront la relève...

*"Soyons heureux tous ensemble"*

Le Club de l'Age d'Or  
Roland Bélanger, président.

# Le Comité des Fêtes

Chers amis,

Les membres du "Comité des Fêtes du 40e anniversaire de D'Alembert" sont très heureux de remercier tous ceux qui, de loin ou de près, ont participé à la réalisation des fêtes du quarantième anniversaire de la paroisse.

Permettez-nous de souligner le travail désintéressé de nombreux paroissiens et de plusieurs organismes, les dons généreux des résidents de D'Alembert et de nos commanditaires, et l'étroite collaboration de toutes les personnes à qui nous avons tendu la main.

Grâce à tous ces efforts, nous pouvons, aujourd'hui, célébrer les quarante ans de vie de notre paroisse dans l'action de grâce et la fraternité.

C'est avec joie que nous présentons à la population de D'Alembert et à tous ses anciens résidents, cet album-souvenir qui rappelle les origines d'une paroisse qui fait honneur à ses pionniers.

Le Comité des Fêtes du 40e anniversaire de D'Alembert.

Juin 1979

Henri Harrisson, président.



1ère rangée, de gauche à droite:

Mme Diane Jolicoeur, M. Henri Harrisson, Mme Marie-Marthe L'Heureux, M. Joseph Giasson, Mme Aurore Giasson.

2e rangée, de gauche à droite:

Mlle Sylvie Mireault, Mme Blanche Mireault, Mme Aline Gagné, M. Roland Bélanger, Mme Irène Bélanger, Mme Laurianne Poirier, Mme Odette David.

3e rangée, de gauche à droite:

Mme Denise Raymond, M. Jean-Guy Harrisson, M. Lucien L'Heureux, Mme Raymonde Harrisson, Mme Rémoza Dallaire

Autres directeurs de comités absents lors de la photographie:

M. Albert David, Mme Lucette Riopel, Mme Pauline Auger, M. Arthur Bouffard.

Chers Diocésains de D'Alembert,

Les quarante ans de vie de votre paroisse ressemblent à la longue marche qui conduisit les Hébreux d'Egypte en Terre promise au cours de l'Histoire sainte. Durant ce long pèlerinage de quarante années, le premier Peuple de Dieu s'est formé lentement grâce à son courage dans les épreuves, à sa tenacité dans les situations difficiles et à la conscience que Dieu était toujours avec eux.

La foi de ceux qui ont fondé votre paroisse reflétait ces mêmes qualités de courage, de tenacité et de confiance totale en la Providence. Votre paroisse est une portion du Peuple de Dieu actuel et les vertus qui ont servi à bâtir autrefois votre communauté chrétienne sont encore nécessaires aujourd'hui. L'esprit de travail, l'entraide, l'esprit communautaire, la foi exprimée avec conviction et simplicité sont autant de qualités nécessaires à la construction d'une vraie communauté paroissiale.

C'est par nous, actuellement, que Jésus-Christ bâtit son Eglise, en se servant de nos mains, de nos intelligences et de nos coeurs. Ne trahissons pas notre mission. Le Seigneur aura toujours besoin de vrais témoins.

Je souhaite que les paroissiens de D'Alembert continuent de faire fleurir la foi, l'entraide et l'esprit de service dans cette partie de terre abitibienne que Dieu leur a confiée.

20 avril 1979

*+ Gérard Drainville*

+ Gérard Drainville  
Evêque d'Amos

## *Message de l'Evêque*

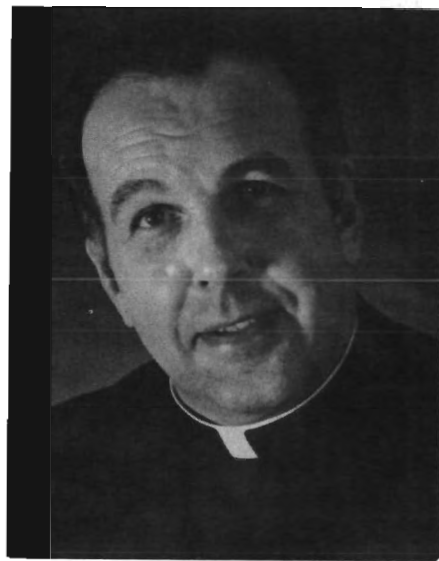

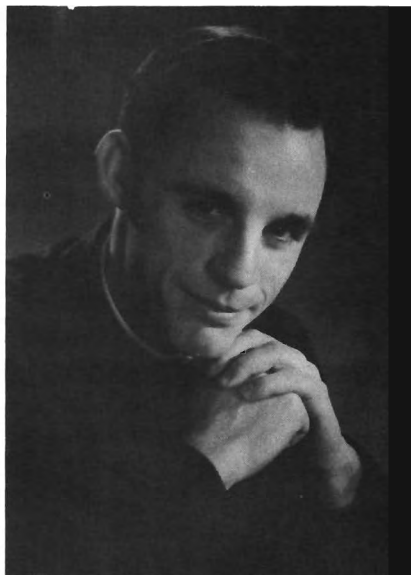

## *Message du Curé*

**A D'Alembert, c'est fête!**

Nous fêtons ensemble quarante ans de vie paroissiale; nous prenons le temps de nous rappeler certains souvenirs et les noms de nos pionniers.

Fêter quarante ans de vie, c'est se rappeler qu'un jour des gens ont bravé les distances, la misère et les temps durs pour venir s'installer tout au long de la petite route sinueuse entre Rouyn et Macamic. Les efforts répétés de ces pionniers, la confiance qu'ils mettaient dans l'avenir et la foi en Dieu leur ont permis de construire avec leurs mains, mais surtout avec leur coeur.

Aujourd'hui, nous leur devons beaucoup; c'est pourquoi nous sommes heureux de leur rendre nos respectueux hommages et de leur présenter aussi toute notre reconnaissance. Rendons grâce à Dieu pour ces pionniers, pour ce qu'ils ont fait, particulièrement pour ce qu'ils ont été et pour la foi qu'ils nous ont transmise.

Remercions le Seigneur pour ces quarante ans de vie paroissiale: vie de prière, rencontres fraternelles, entr'aide mutuelle... Puissions-nous, avec son aide, continuer l'oeuvre de nos prédécesseurs et vivre toujours plus unis dans une même fraternité, de façon à ce que la paroisse de D'Alembert soit de plus en plus visage et présence de Jésus-Christ.

**Bonne fête du Quarantième à chacun de vous!**

**Gilles Martel, ptre, curé.**



Sr Françoise Couture  
s.s.c.m. Animatrice

## *Message du député de Rouyn-Noranda*



Je suis persuadé que les fêtes du 40e anniversaire de D'Alembert seront couronnées de succès et je présente mes plus chaleureuses félicitations au comité d'organisation.

Je profite de l'occasion pour offrir mes meilleurs voeux aux citoyens de D'Alembert en cette quarantième année de leur histoire.

Bien à vous,

**Camille Samson**

**Député de Rouyn-Noranda**

## *Message du député d'Abitibi*



**Mes meilleurs voeux accompagnent mes concitoyens de D'Alembert à l'occasion des fêtes du 40ème anniversaire de fondation de la paroisse.**

**Le député d'Abitibi,  
Gérard Laprise**

## *La paroisse*

La paroisse de D'Alembert est située dans le Canton Dufresnoy et porte le nom de Saint-Christophe. On a choisi le nom du patron des voyageurs à cause du "va et vient" qu'apportaient les mines et les chantiers entre 1925 et 35.

Les noms "Dufresnoy et D'Alembert" ont été donnés en souvenir de deux capitaines du Régiment Royal Roussillon de l'armée de Montcalm qui défendait le Canada entre les années 1755 et 60. Deux lacs et deux rivières portaient déjà ces noms lors de la fondation de la paroisse.

La paroisse de D'Alembert couvre une dizaine de milles sur la route 101, au nord de la ville de Noranda et couvre les trois quarts du Canton Dufresnoy. Sur cette superficie sont habitées également les routes secondaires du lac Dufault, de l'ancienne mine Waite Amulet, de Cléricy et du lac D'Alembert. La population, en 1979, est aux environs de 300 familles et 1,100 habitants. La partie de la paroisse la plus peuplée est celle du lac Dufault. La majorité des travailleurs de la paroisse sont employés aux mines ou à l'exploration minière.

La paroisse de D'Alembert appartient au diocèse d'Amos. Le premier curé fut nommé un an après la formation du diocèse. En 1974, vu le nombre de prêtres insuffisant, l'évêché d'Amos tentait l'expérience des paroisses jumelées. D'Alembert, Cléricy, Montbrun et Destor forment donc un seul "secteur" pour le même curé depuis bientôt cinq ans. Une religieuse-animatrice dans chaque paroisse partage le travail pastoral du curé et assure une présence continue auprès des paroissiens. L'animatrice actuelle, soeur Françoise Couture des Servantes du Saint Coeur de Marie a succédé, à l'été 1977, à Dolorès Perreault, Oblate Missionnaire de Marie Immaculée au poste d'animatrice de la paroisse de D'Alembert.



# *Anciens Curés*

## MESSIEURS LES ABBES:

Jean-François Côtés, desservant

J.-Emile Boutin, desservant

## MESSIEURS LES CURES:



**Elphège Vincent**  
1939 - 43



**Clarence Roy**  
1948 - 55



**Marc-Aurèle Gosselin**  
1955 - 61



**Jean-Aimé Guèvremont**  
1961 - 66



**Jean-Paul Desgroseilliers**  
1966 - 67

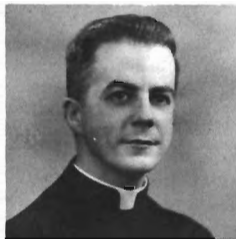

**Jean-Claude Turgeon**  
1968 - 72



**Henri Chabot**  
1972 - 73



**Michel Villeneuve**  
1973 - 76

**Sylvio Ruest**  
1943 - 48

**Paul Girard**  
1967

## La première Eglise 1939

Depuis 1932, des colons et des mineurs vivaient à D'Alembert. En 1938, une quarantaine de lots de colonisation étaient accordés. Les services religieux étaient assurés par des prêtres de Rouyn ou de Noranda, en particulier par l'abbé Coates qui était vicaire à Noranda. On utilisait l'école du village ou le presbytère pour rassembler la petite communauté.

La première église a été construite grâce à un octroi du gouvernement par une vingtaine de paroissiens. Les travaux étaient dirigés et surveillés par Monsieur Elzéar Giasson et Monsieur Ernest Langlais. L'église était située au sud-ouest du cimetière actuel. C'était une construction de grosses pierres avec une toiture en papier brique vert. Les murs intérieurs étaient en ciment. Le chauffage consistait en deux grosses fournaies sur le plancher. Il n'y avait pas de cheminée. Les tuyaux étaient à nu. Les bancs de l'église, construits en planche de 1 pouce, avaient été fabriqués et offerts par la paroisse de Palmarolle, grâce au curé Halde. Le vieil harmonium nous venait de la même paroisse. La cloche avait été fabriquée et offerte par le pionnier Arthur Tremblay. Cette église a été désaffectée à l'automne 1960 et démolie à l'été 1962.

Les résidents du lac Dufault étant très nombreux et très rapprochés, les curés de D'Alembert sont allés, durant quelques années, célébrer la messe dominicale à l'école du lac Dufault.





## L'Église actuelle 1963

L'église actuelle a été construite à l'été 1963 et inaugurée à l'automne suivant, pendant le séjour de Monsieur le Curé Jean-Aimé Guèvremont. Depuis les débuts de 1962, les paroissiens fortement soutenus par M. le Curé, accumulaient des fonds en vue de cette construction par des souscriptions volontaires, des bingos, des tirages, etc. Au printemps 1963, la paroisse obtenait un prêt de \$30,000.00. On pouvait enfin construire une église. Les marguilliers en confiaient la construction à M. Paul Boisvert, contracteur très connu à cette époque.

À l'automne 1973, le presbytère prenait place dans l'église et occupait une vingtaine de pieds de la partie nord.

L'église peut contenir actuellement aux environs de 300 places.

Le sous-sol de l'église sert de salle paroissiale. Depuis un an, le Club de l'âge d'Or, après entente avec la Fabrique, y fait de nombreux travaux de finition qui rendent la salle très attrayante.

## Le Presbytère

Le premier presbytère a été construit en 1936 par le pionnier Elzéar Giasson. Il était situé à l'ouest de la première église, soit à l'endroit de la propriété actuelle de Messieurs Elie et Alfred Dubois. On y célébrait la messe dominicale quand les prêtres desservants étaient disponibles, et une institutrice y enseignait aux enfants des premiers pionniers avant la construction de la première école du village.

Pendant le séjour de Monsieur le Curé Sylvio Ruest, 1943-48, le presbytère a été transporté en face de la route de Cléricy. Il a été agrandi et transformé à peu près tel qu'il est maintenant.

Au printemps 1974, la fabrique vendait le presbytère et logeait Monsieur le Curé et les deux Oblates dans la partie nord de l'église, à l'été suivant.

L'ancien presbytère est la propriété de Monsieur Philippe Viger depuis le printemps 1974. Depuis bientôt 3 ans, le restaurant, "La Crêpe bretonne" est en opération dans la résidence de M. Viger.

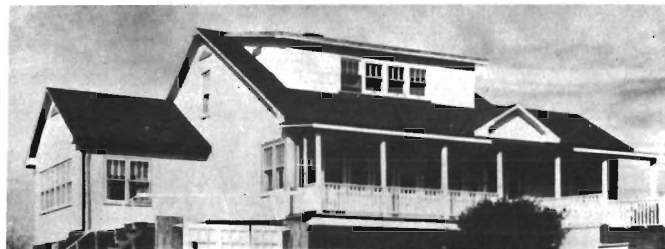

PRESBYTERE ACTUEL 1964

**UNE COMMANDITE DE:**

**CLAUDE  
POIRIER  
INC.**

**CONTRACTEUR EN  
MACHINERIE LOURDE (LOADER)**

LAC DUFAULT R. R. No. 1  
NORANDA, QUEBEC  
TEL.: 762-2767  
J9X 5A3

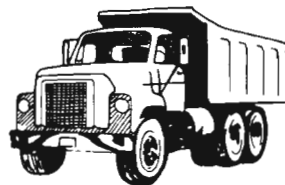

## LES ECOLES

Avant la construction des premières écoles vers 1936, le premier presbytère servait de salle de classe au village. Mme Cossette y enseignait. Au lac Dufault, Mme Jeanne Plante Chouinard s'occupait de l'instruction des enfants des pionniers au second étage de la maison de son père, Aimé Plante. Les salaires des institutrices étaient payés par les pionniers ou par le gouvernement.

Quatre écoles furent construites vers les années 36 - 37. Au Lac Dufault, l'école St-Vincent est maintenant la propriété de M. Jacques Turcotte. La seconde, l'école des Saints-Anges était construite à environ un mille avant la voie ferrée. Elle appartient maintenant à M. Marcel Turcotte. La troisième, l'école Ste-Anne, était au village à l'endroit de la propriété de M. Denis Bélanger. Elle a été démolie. La quatrième, l'école Saint-Joseph était à l'extrémité nord-est de la paroisse à environ 3 milles de l'église. C'est maintenant la propriété de M. Jean-Pierre Picard.

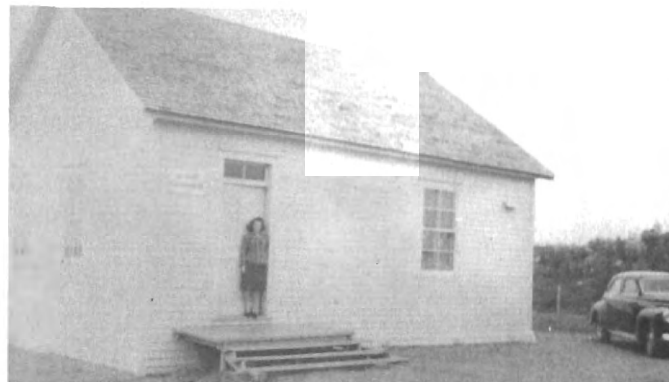



Dans ces écoles, on recevait tous les enfants de l'élémentaire, de 1<sup>ère</sup> à la 7<sup>e</sup> année. Dans les débuts, on n'avait ni électricité, ni eau courante. L'institutrice bénéficiait d'une cuisinette et d'une chambre à coté de la salle de classe. Le "poêle à deux ponts" servait de système de chauffage. L'institutrice devait s'occuper des enfants de 9 heures à 4 heures; enseigner toutes les matières à tous les degrés, surveiller les récréations et le dîner. Les salaires étaient à cette époque de \$300.00 à \$400.00 par année. Il y eut des années où ces petites écoles recevaient au-delà de 40 enfants.



En 1947, les enfants étant trop nombreux à l'école du village et à l'école près de la voie ferrée, on construisit, au village, à l'endroit de l'église actuelle, une école "temporaire en papier noir", ainsi baptisée par les enfants, qui recevait les 5<sup>e</sup>, 6<sup>e</sup> et 7<sup>e</sup> années élémentaires des secteurs des deux petites écoles débordées. Elle fut déménagée, l'année suivante, près de la voie ferrée.

En 1951, une école de deux classes fut construite, à 1/2 mille avant la voie ferrée, qui appartient aujourd'hui à M. Welly Tessier.

En 1954, on construisit au village l'école Notre-Dame de la Paix, école de quatre classes avec résidence pour quatre institutrices. On commençait graduellement le transport scolaire pour le 2e cycle: de la côte du lac Dufault à l'extrémité nord-est de la paroisse vers l'école du village.

Vers 1955 - 56, on construisit une école à deux salles de classe au lac Dufault, l'école St-Vincent qui est maintenant la propriété de M. et Mme Albert David.

En 1956, les Oblates Missionnaires de Marie-Immaculée prirent la direction de l'école du village. Le pré-secondaire, 8e et 9e années étaient enseignés à D'Alembert.

En janvier 1960, l'école du village était rasée par le feu. Ce fut une perte totale, sauf une partie du mobilier. L'année scolaire se poursuivit dans les sous-sol des 2 écoles à classes multiples, au lac Dufault et près de la voie ferrée. On reconstruisit l'école à l'été 1960. Elle s'était agrandie de 2 classes. C'est encore dans cette école qu'aujourd'hui on reçoit 189 enfants réparties en 9 classes.

Depuis l'annexion de la Commission Scolaire de D'Alembert à la Commission Scolaire de Rouyn-Noranda en 1969, tous les enfants de l'élémentaire de la paroisse fréquentent l'école du village et les enfants du secondaire sont transportés aux écoles de la ville.

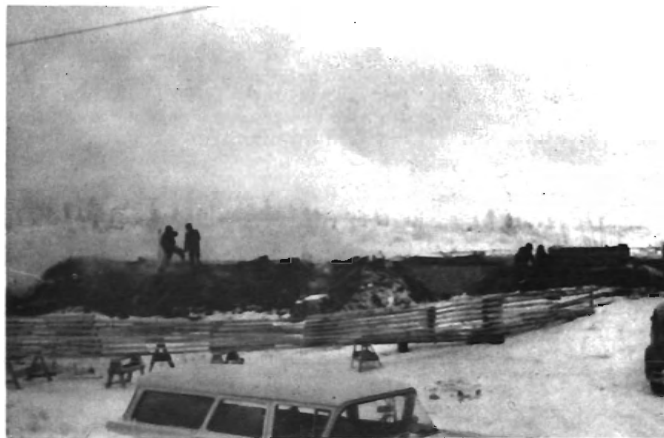



## LE PREMIER MAGASIN



Le dépanneur actuel, au coeur du village, a été construit par les compagnies forestières à qui appartenaient les camps de bûcherons vers les débuts des années 30. Avec l'installation des premiers pionniers, il est devenu la propriété de M. Josephat Daigle. C'était un petit dépanneur sur lequel les gens pouvaient compter, car les voitures étaient rares à cette époque, on n'allait pas en ville tous les jours.

En 1939, M. Louis Godbout achetait la propriété, l'agrandissait et s'y installait avec sa famille et ses beaux-parents, M. Mme Wilbrod Brassard. Graduellement, la petite paroisse a pu compter sur une épicerie convenable et la compréhension du propriétaire qui consentait à faire crédit aux gens qui en avait besoin.

Vers 1941, une pompe à essence manuelle, était installée devant le magasin.

En 1947, le petit magasin et les terres devenaient la propriété de M. Mme Armand Sénécal de Noranda qui s'occupaient du commerce avec leurs garçons, Rosaire, Philippe et Jacques.

Autres propriétaires: 1951, M. Mme Venant Turmel

1957, M. Mme Gérard Coderre

1967, M. Mme Jean Paul Rodrigue

1978, Mme Bernadette lefebvre

*Une gracieuseté de:*

Fabrique de meubles  Dallaire INC.

R. R. No. 1, LAC DUFAULT  
NORANDA, QUE.

TEL.: (819) 762-0407

**Propriétaire: Réjean Dallaire**

“FABRICATION DE MEUBLES ARTISANALS  
ET REPARATION DE TOUT GENRE DE MEUBLES.”

CONSTRUCTION ET RENOVATION INTERIEURE

## LE DISPENSAIRE

La maison de l'infirmière fut construite en 1936 grâce à des octrois du gouvernement accordés pour les dispensaires. C'était une habitation dans le même genre que celles que bâtissaient les colons où on installait le dispensaire et la résidence de l'infirmière.



Cette demeure est maintenant la propriété de Monsieur et Madame Joseph Houle.

## *La première infirmière*

*La première infirmière à occuper ce poste à D'Alembert fut Garde Jeanne Chabot, originaire de Saint-Cézaire de Rouville près de Montréal.*

*Garde Chabot est arrivée en 1936. Elle était célibataire mais avait adopté trois neveux et nièces. Plus tard, sa soeur Eva et sa mère sont venues vivre avec elle.*

*Les services de la santé n'étant pas, à cette époque, assurés par le gouvernement, l'infirmière devait voir à tous les services ordinaires de la santé: grossesses et accouchements, vaccinations, soins d'urgence aux accidentés, soins et surveillance des maladies contagieuses, assistance aux mourants, etc.*

*En plus des soins infirmiers, Garde Chabot était présente à toute la vie paroissiale. Elle était présente partout: à la chorale, aux écoles où elle a organisé maintes fois la fête de Monsieur le Curé ou des petites "séances" pour des fêtes paroissiales. Elle s'occupait également de la sacristie, des préparations de crèches de Noël ou de repositoirs de la Fête-Dieu.*

*A son départ en 1951, elle était âgée de 59 ans. Elle est décédée en juin 1966 à l'âge de 74 ans.*

*Tous les anciens se souviennent avec reconnaissance de ses conseils avisés, de son grand dévouement et de sa très grande charité chrétienne.*



## *Garde-Houle 1956-76*

*Entre le départ de Garde Chabot et l'arrivée de Garde Houle, il y eut deux années de services assurés par Garde Fortin. Elle est décédée depuis ce temps.*

*Garde Madeleine Houle est native de Saint-Narcisse de Champlain et "a été élevée" à Ste-Geneviève de Champlain tout près de Trois-Rivières. Elle pratiqua sa profession durant trois années dans la paroisse d'Evain. C'est avec plaisir qu'elle accepta le poste de D'Alembert que lui proposait le Ministère de la Santé en 1956. Elle s'est donc installée au dispensaire avec son époux et ses enfants.*

*La tâche n'a pas toujours été facile durant ses vingt années de service, car remplacer un médecin n'est pas une tâche de tout repos.*

*Garde Houle aimait beaucoup participer à la vie paroissiale. Elle fut même directrice de la chorale durant quelques années.*

*Depuis trois ans, Garde Houle est à sa retraite. Le séjour de la famille à D'Alembert semble avoir été convaincant, puisque, en 1976, M. et Mme Houle ont acheté du Ministère de la Santé, la propriété du dispensaire et demeurent toujours parmi nous.*

*Depuis la retraite de Garde Houle, c'est Garde Carrier de Destor qui assure les services infirmiers dans la paroisse au niveau des écoles, des vaccinations et du Club de l'Age d'Or.*



## LA COMMISSION SCOLAIRE

*Le 18 juillet 1938*, les contribuables de D'Alembert se réunissaient pour former une Commission scolaire et se nommer des représentants pour diriger cette commission. Les quatre premières écoles étaient déjà construites par le gouvernement.

Cette jeune Commission scolaire devait s'occuper de toute l'administration scolaire, de la perception des taxes à l'évaluation des institutrices.

*En 1947*, les écoles étant trop petites pour la clientèle scolaire, la Commission ajoutait une école temporaire au village et faisait pression au gouvernement pour obtenir des écoles à plusieurs classes.

*En 1951*, les commissaires obtenaient la construction d'une école à deux classes près de la voie ferrée. La résidence pour institutrices était comprise dans cette construction.

Après de nombreuses démarches, la Commission scolaire de D'Alembert recevait, *en 1954*, les octrois nécessaires pour construire, au lac Dufault, une école à 2 classes avec résidence, et au village, une école avec quatre classes et résidence. L'école du village fut détruite par le feu en *janvier 1960*. Les commissaires ont du travailler ferme pour préparer les sous-sol des deux écoles à 2 classes pour recevoir les enfants de l'école du village. L'école du village, l'école actuelle, fut reconstruite *en juin 1960*. On avait agrandi de deux classes.

Le premier transport scolaire à l'intérieur de la paroisse a été inauguré *en 1953*, pour transporter tous les élèves du deuxième cycle élémentaire à l'école du village, sauf les élèves du lac Dufault qui logeaient encore dans leur école. M. Noël Poirier s'occupait de ce transport. Depuis 1961, la plupart des transports scolaires de la paroisse sont assurés par la Corporation de Transport Rouyn-Noranda propriété de M. Cyrille Morin.

*En 1965*, avec la formation de la Commission Scolaire Régionale du Cuivre, à laquelle contribuait la Commission Scolaire de D'Alembert, tout le cours secondaire est assuré par la Régionale et nos enfants pouvaient enfin poursuivre leurs études secondaires, sans éloignement ni frais supplémentaires, le transport étant organisé par la Régionale.

*En 1969*, la Commission Scolaire de D'Alembert était annexée à la Commission Scolaire Rouyn-Noranda à la suite du regroupement des commissions scolaires de la province.

De nombreux paroissiens ont oeuvré à la Commission scolaire de D'Alembert aux postes de président, secrétaire ou commissaire. Citons entre autres, les cinq secrétaires qui ont été:

Messieurs François Lambert	1938
Roland Bélanger	1938-48
Roger Mercier	1948-53
Ulysse Desjardins	1953-63
Joseph Houle	1963-69

...et les neuf présidents qui ont été:

Messieurs Joseph Nadeau  
Alphonse Lévesque  
Léopold Dallaire  
René Brunet  
Damien St-Onge  
Théodore Plante  
Edmond Raymond  
René Drolet  
Jean-Marc Deschatelets

*UNE COMMANDITE DE:*

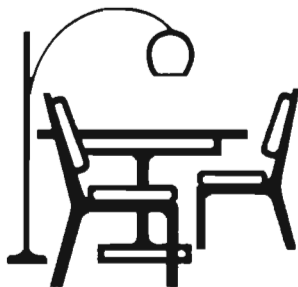

## **Gilles Béland meubles inc.**

48, rue Principale  
Rouyn, Qué. J9X 4P2

**Tél.: (819) 762-1490**



## LE MAGASIN POIRIER



Le dépanneur-épicerie du lac Dufault a été construit par M. Elie Poirier en 1939. Son fils Ernest en fut propriétaire quelque temps avant qu'un autre de ses fils, Noël, en fasse l'acquisition.

Durant les 25 ans qu'ils furent propriétaires, Monsieur et Madame Noël Poirier, habitaient la résidence du magasin et louaient deux logements au second étage. Le bureau de poste fut pendant plusieurs années à même le magasin. Les premiers réservoirs à essence fonctionnaient avec des pompes manuelles.

M. et Mme Noël Poirier ont vendu leur commerce à leur fils Claude et il y a une dizaine d'années. Depuis ce temps, ce dépanneur-épicerie est passé successivement aux mains des familles Léo Dignard, Arthur Dorval, Michel Labelle et finalement Gaétan Gauvin.

Les premiers bureaux de poste de D'Alembert étaient des bureaux subordonnés à celui de Noranda. Le courrier était distribué de Noranda aux bureaux locaux par des employés du bureau de Noranda résidant la plupart du temps à Duparquet.

AU LAC DUFAULT, un bureau de poste est accordé en 1947, à M. Mme Noël Poirier qui débutent alors leur carrière postale.

CHEZ M. LEON LANDRY, au pied de la côte du lac Dufault, il y a eu un bureau de poste aux environs des années 1934, jusqu'en 1940.

AU VILLAGE, le premier bureau de poste était au magasin de M. Josaphat Daigle vers 1936 - 1937.

Avec l'achat du commerce en 1939, M. Louis Godbout prenait la charge de Maître de poste.

Le bureau de poste a été à deux reprises chez Elzéar Giasson probablement vers les années 1938 et 1945.

En 1947, le magasin devenait la propriété de M. Armand Sénécal et le bureau de poste est tenu successivement par Messieurs Armand, Philippe et Rosaire Sénécal.

A l'hiver 1952, le bureau de poste est déménagé au presbytère sous la responsabilité de M. le Curé Clarence Roy.

En juillet 1954, M. Mme Lionel Fournier deviennent à leur tour chargés du service postal paroissial. Ils étaient, à cette époque, propriétaire de la résidence de M. Mme Jean-Paul Pépin.

Depuis 1957, les bureaux de poste de D'Alembert sont remplacés par la distribution rurale du courrier organisée par les bureaux de Rouyn et Noranda.

## LE SERVICE POSTAL



# LA FABRIQUE SAINT-CHRISTOPHE DE DUFRESNOY 1958

Le 18 juin 1958, les paroissiens se réunissaient pour procéder à l'élection d'un corps de marguilliers pour administrer les biens de la paroisse. C'était l'érection canonique de la paroisse de D'Alembert.

Les premiers marguilliers élus furent:

**Messieurs: Wallace Lauzier**

**Wilfrid Rioux**

**Roland Bélanger**

**Ernest Bergeron**

**Edmond Raymond**

**Gérard Bilodeau**

**M. le curé Marc-Aurèle Gosselin**

Depuis 21 ans plusieurs paroissiens se sont dévoués aux postes de marguilliers. Des dames acceptent cette charge depuis quelques années.

Les marguilliers en charge en 1979 sont:

**Mesdames: Jeannine Boucher**

**Cécile Brunet**

**Messieurs: Denis Bélanger**

**Jean-Claude Fortier**

**Jean-Guy Harrisson**

**Normand Jacques**

**M. le curé Gilles Martel**

## *Quarante années de service*

*Madame Marie-Marthe Lambert L'Heureux a été la première musicienne à toucher le vieil harmonium de l'église pionnière. Elle n'avait que 17 ans. Son père était "maître-chantre". Avant la construction de l'église, alors que la messe était célébrée dans l'école, la famille Lambert transportait à l'occasion, son harmonium à l'école et Marie-Marthe accompagnait les chants. Elle a appris les éléments de la musique avec sa famille et ses amies.*

*Depuis 40 ans, Mme L'Heureux donne généreusement son savoir et son temps au poste d'organiste de la paroisse.*



*Heureux 40e!*

**EPICERIE GAUVIN - ESSO**

**LAC DUFAULT**

**TEL.: 764-5388**

# LES MINES

A D'Alembert, les mines ont toujours été le meilleur "gagne-pain" des paroissiens.

Vers 1936 - 37, il y a eu d'abord la mine NEWBEC qui n'a connu qu'un début d'opération. Signalons surtout les mines WAITE MONTGOMMERY ET WAITE AMULET qui ont été en opération pendant de nombreuses années et qui ont cessé toute exploitation depuis 1961. La mine WEST MACDONALD, vers 1952, a même construit le "bucket line" pour conduire le minerai au concentrateur Waite Amulet. Ce moyen de transport n'a connu que quatre années de vie, la mine ayant fermé en 1956. La mine Vauze, au début des années 60, a apporté du travail pour quelques années.

Présentement les compagnies Noranda et Falconbridge sont les seules en activité dans la région.

La LAKE DUFAULT, filiale de Falconbridge, a officiellement débuté ses opérations à D'Alembert à





l'automne 1964. Le shaft 1 de la Lake Dufault, appelé la NORBEC, n'a plus que le concentrateur en opération. Le shaft 2, la MILLENBACH, est la seule source de minerai exploitée présentement; on y trouve du cuivre, du zinc, de l'or et de l'argent. Le shaft 3, la CORBET, est en construction depuis deux ans, il entrera en opération, en septembre prochain, avec une prévision de vie de sept à neuf ans.

De nombreux pionniers de D'Alembert ont été mineurs une grande partie de leur vie. Plusieurs y ont travaillé pendant quelques années. D'autres ont connu, à plusieurs reprises, les foreuses à diamants de l'exploration minière ("sur les drills"). Présentement, de 30 à 40 mineurs de D'Alembert travaillent en permanence à la Lake Dufault. De 15 à 20 autres travailleurs de la paroisse sont employés par les compagnies d'exploration minière des environs.



## L'ELECTRICITE

AU LAC DUFAULT, étant très près de la ville, les résidents ont réussi à obtenir l'électricité en 1942, après deux années de pressions et de requêtes auprès de la Compagnie Northern Québec Power. C'était du courant "à 25 cycles".

AU VILLAGE et pour le reste de la paroisse, la "Northern Québec Power" refusait les services et demandait d'attendre la conversion du courant au "60 cycles". Toutes pressions et pétitions furent inutiles malgré le passage à D'Alembert de la ligne conduisant le pouvoir de Rouyn à Duparquet.

En 1951, avec la récente formation de la Coopérative d'Electricité d'Abitibi Ouest, tous les paroissiens pouvaient enfin bénéficier des services de l'électricité moyennant une part de \$100.00.



## LE TELEPHONE

**AU LAC DUFAULT, vers 1941, les pionniers ont obtenu les services téléphoniques de la Compagnie Northern Téléphone. Ils étaient une dizaine d'abonnés par ligne téléphonique et entendaient cinq signalements par résidence. C'étaient des appareils "à manivelles", c'est-à-dire, à signalement manuel.**

**AU VILLAGE et pour le reste de la paroisse, aussitôt que les lignes téléphoniques "montèrent" à Duparquet, les pionniers pouvaient bénéficier des services téléphoniques. Mais ce n'était pas très à la mode. En 1945, il n'y avait que quelques résidences avec téléphones. Au village, on allait téléphoner au magasin ou chez l'infirmière. Au début des années 50, le téléphone s'installait à peu près partout. C'étaient encore des appareils manuels.**

## GARAGE POIRIER 1950

Le garage Poirier a été construit en 1950 par M. Odias Poirier pour répondre à un besoin naissant et donner du travail à ses grands garçons. On y faisait de la réparation et puis graduellement de la vente d'essence et d'automobiles. Le garage a été agrandi à deux reprises.

Les fils Poirier ont vendu leur garage en 1976 qui devint le garage Boisvert & Turcotte.

Depuis quelques temps, ce garage est la propriété du garage Roger Girard Ltée.



*UNE COMMANDITE DE:*

**JACQUES A. TURCOTTE**

**assureur-vie**

Agent autorisé de  
La Mutuelle du Canada, compagnie d'assurance sur la vie

170, AVENUE PRINCIPALE, ROUYN, P. Q. J9X 4P7  
TEL. Bur.: 762-3591 ou Dom.: 764-3053

## FAMILLE MEDERIC LANDRY 1931

*Médéric et Rose-Anne Landry étaient originaires de Pine Wood, Ontario. Ils ont demeuré quelques temps à Noranda, avant de venir s'installer à D'Alembert, en 1931, avec leurs 6 enfants. Ils se sont installés dans un "camp en bois rond" sur une concession minière (claim) qu'ils avaient achetée. Ils étaient donc "squatters". M. Landry voulait se rapprocher des mines. Il a obtenu son lot vers 1936. La propriété appartient maintenant à Madame Larsen.*

*La famille compte 15 enfants, dont 8 vivants, 34 petits-enfants et 30 arrière-petits-enfants.*

*Monsieur Médéric Landry est décédé en septembre 1952, à l'âge de 55 ans. Madame Médéric Landry demeure à Noranda; elle est âgée de 79 ans.*

*Mme Jos Beaulne, fille de M. Médéric Landry, demeure à D'Alembert.*



## FAMILLE PROSPER JOLICOEUR 1932



*Monsieur Madame Prosper Jolicoeur étaient originaires de Pine Wood, Ontario. En 1932, ils sont arrivés à D'Alembert, comme "squatters" et se sont installés dans un petit "camp de bois rond" sur les bords de la rivière Duprat. Ils ont obtenu leur lot en 1936 et y ont construit la maison paternelle. Cette maison fut détruite par le feu. Les terres appartiennent maintenant à M. Henri Chouinard qui ne réside pas à D'Alembert.*

*Monsieur Jolicoeur travaillait "sur les constructions".*

*La famille compte 9 enfants, 39 petits-enfants, 16 arrière-petits-enfants et 7 "arrière-arrière-"petits-enfants.*

*Monsieur Prosper Jolicoeur est décédé, à l'âge de 84 ans, en 1975. Madame Jolicoeur est décédée accidentellement, en 1952, à l'âge de 52 ans.*

*Madame Albert (Everell) Chamberlain, fille de M. Prosper Jolicoeur, réside à D'Alembert.*

## FAMILLE JOHN RAMSAY 1932

*John Ramsay, originaire de Notre-Dame-de-Ham, est arrivé à D'Alembert par train, en 1932. Il faisait le métier de trappeur. Il était veuf et avait une fille unique, Jeannette, qui le rejoignit aussitôt qu'il fut installé.*

*Monsieur Ramsay avait construit son "camp en bois rond", en 1934, sur les lots qui appartiennent maintenant à son petit-fils, Henri Harrisson. M. Ramsay a obtenu ses lots en 1936.*

*Monsieur Ramsay a longtemps été propriétaires d'un moulin à scie qu'il a commencé à opérer vers 1941. Ce moulin a été très utile à de nombreux pionniers.*

*Monsieur John Ramsay est décédé en 1957, à l'âge de 68 ans. Madame Jeannette Harrisson, fille de M. John Ramsay, réside toujours à D'Alembert.*



## FAMILLE DONAT AUBIN 1933

*Donat Aubin et son épouse, Rose Couturier, quittent Ville-Marie, en 1933, et viennent s'installer à D'Alembert, dans un petit "camp en bois rond" pour se rapprocher des mines. Ils sont "squatters". En 1936, ils obtiennent leur lot du Ministère de la Colonisation et construisent leur demeure quelques temps plus tard.*

*M. Aubin en 1954 avec sa petite fille Lyne*



*Mme Aubin avec Rémi*



*Monsieur et Madame Aubin ont eu un enfant, mort en bas âge. Ils ont adopté, alors qu'il était tout jeune enfant, Rémi Ranger, qui est maintenant propriétaire de la résidence et des terres paternelles. Rémi a maintenant 4 enfants.*

*Monsieur Donat Aubin est décédé en novembre 1954, à l'âge de 60 ans. Madame Aubin est décédée en janvier 1955.*

## FAMILLE ADRIEN HARRISSON 1934

*Adrien Harrisson était originaire de Launay, Abitibi. Il est arrivé à D'Alembert en 1934 et a épousé Jeannette Ramsay, quelques temps plus tard. Il a obtenu son lot en 1937 et a construit sa résidence en 1938.*

*Avant l'ouverture de la mine Waite Amulet, M. Harrisson gagnait sa vie comme tous les colons, avec les forêts et la culture de sa terre. Ensuite, il a travaillé aux mines.*

*La famille compte 11 enfants, dont 10 vivants, et 19 petits-enfants.*

*Monsieur Adrien Harrisson est décédé en 1965, à l'âge de 52 ans.*

*Six enfants de la famille sont propriétaires à D'Alembert, ce sont: Madame Jean-Marc Bourque, et Messieurs Henri, Jean-Guy, Raymond, Gérald et Michel Harrisson.*





*Avec les compliments de:*

# Harrison Backhoe Service ENRG.

**SPECIALITE: Excavation – Réservoir septique**

**GERALD HARISSON, prop.**

R. R. No. 1 NORANDA, QUE.

TEL.: 764-4885

## FAMILLE JOSEPH JOLICOEUR 1934

*M. Mme Joseph Jolicoeur étaient originaires de Pine Wood, Ontario. Ils demeuraient à Noranda depuis quelques temps, lorsqu'ils sont venus s'installer dans un camp en bois rond, comme "squatters", à D'Alembert, pour travailler à la mine Waite Amulet. Ils ont obtenu leur lot en 1937.*

*La famille compte 14 enfants, 52 petits-enfants et 26 arrière-petits-enfants.*

*M. Joseph Jolicoeur est décédé en 1975 à l'âge de 71 ans.*

*Mme Joseph Jolicoeur est décédée en 1971, à l'âge de 67 ans.*

*Cinq enfants de la famille Joseph Jolicoeur demeurent à D'Alembert: Mesdames Florence Dignard et Rachel Brunet, Messieurs Michel, Fernand et Florent Jolicoeur.*



## FAMILLE THEODORE PLANTE 1934

*Théodore Plante, âgé de 16 ans, arrive au lac Dufault, en 1934 avec son père, Aimé Plante et la famille.*

*La famille Aimé Plante était originaire de Notre-Dame-de-Ham, près de Victoriaville. Ils émigrèrent, par train, à Dupuis, Abitibi, en 1928. Six ans plus tard, Monsieur Aimé Plante quittait Dupuis en "voiture à boeufs" avec tous ses biens pour venir s'installer au lac Dufault. Il était "squatter". Il a installé sa famille dans un "camp en bois rond". Il a obtenu son lot en 1936 et y a construit la demeure familiale, qui appartient aujourd'hui à M. Yvon Bourgault.*

*Monsieur Théodore Plante a acheté la terre paternelle avant le décès de ses parents. Il a construit sa résidence tout près de la maison paternelle. Il travaille dans les mines depuis 38 ans. Il a épousé Yvette Perrier originaire de Taschereau. Leur famille compte 10 enfants et 19 petits-enfants.*

*M. Théodore Plante est âgé de 60 ans et Madame Yvette Plante de 57 ans.*

*Deux enfants de la famille Théodore Plante, Mesdames Réal Boucher et Michel Jolicoeur, résident au lac Dufault, à D'Alembert.*



## FAMILLE ODIAS POIRIER 1934

*Odias, fils de Elie Poirier, a épousé à Taschereau, Urbanie Bilodeau, soeur de Mme Théodore Poirier.*

*Ils arrivèrent à D'Alembert en 1934, en même temps que Théodore et Claire Poirier et pour les mêmes raisons. Les hommes partirent de Taschereau en voiture à cheval avec le "ménage" et les animaux. Il a fallu 2 jours pour se rendre au lac Dufault. Les femmes voyagèrent par train jusqu'à Rouyn avec les enfants.*

*M. Mme Odias Poirier étaient "squatters". Ils s'installèrent dans un "camp en bois rond" où ils demeurèrent pendant trois ans. Ils obtinrent leur lot en 1936 et y construisirent leur demeure actuelle en 1937.*

*M. Odias Poirier cultivait sa terre, faisait "du bois de poêle" et travaillait dans les chantiers. Ensuite, il construisit le garage Poirier dont il fut le propriétaire longtemps.*

*La famille compte 8 enfants, 30 petits-enfants et 7 arrière-petits-enfants.*

*Monsieur Odias Poirier est âgé de 74 ans et Madame Urbanie Poirier, de 76 ans.*

*Trois enfants de la famille demeurent à D'Alembert, au lac Dufault, Mme Georges Ramsay, Mme Ovila Boisvert et M. Gérard Poirier.*



## FAMILLE THEODORE POIRIER 1934

*Théodore, fils de Elie Poirier, travaillait à D'Alembert à l'été 1927 pour graveler la route. Il demeurait avec son épouse, Claire Bilodeau, et un enfant, à la pension des bûcherons tenue par la famille Jos Biron, à l'endroit où réside présentement le pionnier Roland Bélanger.*

*M. Poirier était originaire de Notre-Dame-de-Ham, près de Victoriaville. Madame Claire Poirier était née à Saint-Anselme de Dorchester. Leurs deux familles émigrèrent à Taschereau au début des années 1920.*

*En mai 1934, pour se rapprocher de la ville et des mines, M. Poirier quittait Taschereau avec son beau-frère, en "voiture à cheval", pour aménager dans un "camp en bois rond" près du lac Dufault, à D'Alembert. Ils transportaient avec eux, 2 chevaux, 6 vaches et 200 poules. Ils étaient "squatters", c'est-à-dire qu'ils s'installaient sur un coin de terre, sans aucun titre de propriété. Ils ont construit leur maison actuelle au printemps 1935 et ont obtenu leur lot en 1936.*

*La famille compte 18 enfants, dont 14 vivants. Les petits-enfants sont au nombre de 42 et les arrière-petits-enfants, au nombre de 11.*

*Madame Claire Poirier est âgée de 72 ans. Monsieur Théodore Poirier est décédé en 1970, à l'âge de 70 ans.*

*Neuf enfants de la famille Théodore Poirier sont propriétaires au lac Dufault, à D'Alembert, ce sont: Mesdames Pierre Alain, Normand Duclos, Léo Boisvert, Fernand Bertrand, et Messieurs Paul-Emile, Lucien, Fernand, Gérald et Richard Poirier.*



## FAMILLE ROSAIRE L'HEUREUX 1935

*Rosaire L'Heureux et Anna Langlais, son épouse, demeuraient à Ferme-Neuve près de Mont-Laurier. A l'automne 1934, M. L'Heureux commence la construction d'un "camp en bois rond" sur un lot de son choix. Il laisse la construction à demi-achèvement lorsqu'il apprend que ses lots appartiennent à une compagnie forestière. Il passe donc l'hiver à Rouyn avec sa famille. Au mois de juin suivant, on lui confirme que les lots sont remis à la Colonisation. Il termine donc sa demeure et la famille arrive. Ils sont heureux de pouvoir vivre " sur une terre".*

*La famille compte 7 enfants et 14 petits-enfants.*

*Madame Anna L'Heureux est décédée en avril 1975.*

*Monsieur Rosaire L'Heureux est encore propriétaire à D'Alembert, même s'il passe tous les hivers à Rouyn depuis quelques années. M. L'Heureux et trois de ses enfants reviennent passer tous les étés sur leur propriété.*



*Une gracieuseté de:*

# GARAGE PON INC.

CONCESSIONNAIRE RENAULT

1085, LARIVIERE  
ROUYN, QUE.  
J9X 4K9  
764-9545

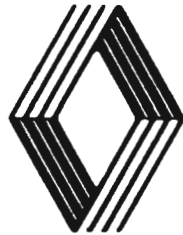

RENAULT

**Arthur Gagnon**

DIRECTEUR GÉNÉRAL

## FAMILLE RODOLPHE PLANTE 1935

*Rodolphe, fils de Aimé Plante, quitte Notre-Dame-de-Ham pour venir rejoindre ses parents, arrivés au lac Dufault l'année précédente. Il voyage par train, jusqu'à Rouyn, avec son épouse, Corana Ramsay. Ils se rendent en taxi chez les parents de Rodolphe. Ils arrivent comme "squatters". Ils s'installent dans un "camp en bois rond". Ils obtiennent leur lot l'année suivante et y construisent une maison quelques temps plus tard.*

*M. Rodolphe Plante a travaillé 38 ans dans les mines.*

*M. Rodolphe Plante est âgé de 68 ans et Mme Corona Plante, de 63 ans.*

*La famille compte 2 enfants et 3 petits-enfants. Leur fils, Robert, réside à D'Alembert, au lac Dufault.*





## FAMILLE TELESPHORE PRONOVOST 1935



*Télesphore Pronovost et Rose Chartier, son épouse, quittent Dupuis, en juin 1935 pour s'établir à D'Alembert sur un lot de colonisation. La proximité des mines leur assure un revenu régulier pour subvenir aux besoins de la famille. Ils s'installent dans un camp en bois rond en attendant de construire leur demeure.*

*La famille compte 5 enfants, dont 4 vivants, 18 petits-enfants et 16 arrière-petits-enfants.*

*Monsieur et Madame Télesphore Pronovost sont décédés à l'été 1960.*

*Deux enfants de la famille Télesphore Pronovost résident à D'Alembert: Madame Léo Mathon et Gérard Pronovost.*

## FAMILLE ELZEAR GIASSON 1936

*Elzéar et Diana Giasson sont arrivés à D'Alembert en 1936. Ils venaient de La Sarre, avec le ménage et les enfants, dans la "voiture à cheval" de M. Jos Bélanger de La Sarre.*

*M. Elzéar Giasson était venu en 1935 pour construire sa maison. Il pensionnait avec les bûcherons chez M. Jos Biron. Il avait construit aussi le 1er presbytère et la maison de l'infirmière.*

*M. Elzéar Giasson est décédé en août 1955, à l'âge de 82 ans. Mme Diana Giasson est décédée en avril 69, à l'âge de 79 ans.*

*Elzéar était né en 1873. Il s'était marié une première fois à Marie Poulin. Ils ont eu 7 enfants. En seconde noces, en 1924, Elzéar a épousé Diana Thiboutot. Ils ont eu 2 enfants, Joseph et Marie-Claire.*

*Joseph a épousé Aurore Bélanger de La Sarre. Leur famille compte 7 enfants, dont 5 vivants et 1 arrière-petit-enfant. Lucie et Fernand, enfants de Joseph, sont propriétaires à D'Alembert.*



## FAMILLE OMER LAMBERT 1936

*Omer et Marianna Lambert étaient natifs de Ste-Ursule du comté de Maskinongé. Ils habitaient Landrienne, Abitibi, depuis 1918. En juillet 1935, alors qu'ils demeuraient à La Sarre, M. Lambert et trois de ses garçons sont venus à D'Alembert pour choisir un lot de colonisation. C'était durant la crise économique d'avant la guerre 39, et le travail était rare. Etant fils de cultivateur, M. Lambert a décidé de retourner à la terre. Les lots 27 et 28 sur les bords du lac D'Alembert offraient un paysage d'une grande beauté et un site très intéressant. Ils les a obtenus du Ministère en mai 1936. Le père et ses garçons se sont donc attaqués au défrichage et à la construction de la maison qui a été prête en août suivant pour recevoir la maman et la cadette demeurées à La Sarre durant la construction. Une fois la famille installée, on s'attaquait au défrichage d'un coin de terrain pour les semailles du printemps suivant.*

*M. Omer Lambert est décédé, à D'Alembert, le 8 décembre 1945 à l'âge de 65 ans. Mme Marie-Anne Lambert est décédée à Rouyn, le 8 avril 1969, à l'âge de 90 ans.*

*La famille compte 7 enfants, 19 petits-enfants et 4 arrière-petits-enfants.*

*Marie-Marthe, Mme Lucien L'Heureux, demeure toujours à D'Alembert et Thérèse et Joachim viennent y passer tous les étés, dans la maison paternelle.*



## FAMILLE CYRILLE MORIN 1936

*Cyrille Morin, père de Cyrille Morin de D'Alembert, était originaire de Saint-Camille de Bellechasse. Son épouse, Yvonne Lauzon est native de Montréal. Leurs deux familles émigrent à Cochrane, Ontario, vers les années "20".*

*Après leur mariage à Cochrane, Cyrille et Yvonne vivent quelques années à Villemontel, Abitibi. Ils arrivent à D'Alembert au printemps 1936. Ils sont squatters. Le voyage se fait en automobile avec les enfants; le "ménage" suit dans une remorque. Ils s'installent dans un "camp en bois rond" et s'empressent de construire leur demeure. A l'automne, ils emménagent dans la résidence qu'ils habitent pendant 18 ans. Ils obtiennent leur lot en 1938. La famille quitte D'Alembert en 1954.*

*La famille compte 14 enfants dont 10 vivants. Les petits-enfants sont au nombre de 42 et les arrière-petits-enfants, au nombre de 12.*

*Monsieur Cyrille Morin, père, est décédé en février 79, à l'âge de 77 ans. Madame Yvonne Morin demeure à Rouyn. Elle est âgée de 72 ans.*

*Deux enfants de la famille Cyrille Morin résident à D'Alembert, ce sont: Cyrille Morin, fils, Georges Morin et Madame Adrienne Langlois.*



*Une gracieuseté de:*

**CAMIONNAGE "EN VRAC"**

**Fernand Régimbald**

**MATAGAMI, P. Q.**

TEL.: 739-4421

## FAMILLE LEON LANDRY 1937

*En juillet 1937, M. Léon Landry achète de M. Claude England, pour la somme de \$45.00, un "camp en bois rond" où la famille s'installe pour le temps de la construction de la maison, sur le lot obtenu du Ministère. En octobre de la même année ils emménagent dans leur résidence actuelle.*

*M. Léon Landry est originaire de Paquetteville, Nouveau-Brunswick. Avant son mariage, il travaillait "sur la construction". Lors d'un contrat en Ontario il rencontra, à Sudbury, son épouse Jeanne Authier, native de Saint-Charles, Ontario.*

*La famille compte 9 enfants dont 7 vivants, et 12 petits-enfants. Le cadet de la famille, Georges, demeure à D'Alembert.*



## FAMILLES ROLAND BELANGER 1938

### ERNEST L'ANGLAIS 1937

*Ernest et Marianna L'Anglais sont arrivés à D'Alembert en juillet 1937. Ils étaient natifs de Victoriaville du comté Arthabaska. Ils arrivaient par train avec leur ménage. Ils ont d'abord habité dans un "camp de bûcherons". Ils ont acheté de M. Jos Biron un lot de colonisation où était déjà construite une pension pour les bûcherons.*

*M. et Mme L'Anglais venaient s'établir à D'Alembert, pour s'éloigner des bruits de la ville et se trouver un endroit calme pour leur retraite. Ils n'avaient pas d'enfants. M. L'Anglais est décédé à D'Alembert, en mai 1945, à l'âge de 70 ans. Mme L'Anglais est décédée à l'hôpital de La Sarre en août 1978, à l'âge de 97 ans.*

*M. L'Anglais étant trop âgé pour cultiver la terre, il emploie M. Roland Bélanger pour défricher et travailler sur son lot, en mars 1938. Sa fiancée, Mlle Irène Lapointe, le rejoint en juillet 1938 pour l'épouser. On célèbre le mariage à la chapelle de l'hôpital de Noranda. M. Roland Bélanger était natif de Ste-Thérèse de Blainville et Mme Bélanger, de La Macaza du comté Labelle. Ils étaient venus pour aider M. L'Anglais dans l'intention de retourner s'établir dans les Laurentides.*

*La terre ne suffisant pas aux besoins de la famille, M. Bélanger voyage en traîneau à chiens pour travailler à la mine Waite Amulet au salaire horaire de \$0.45. Il défriche la terre avec des boeufs, vend du lait à \$0.05 la pinte et des oeufs à \$0.10 la douzaine. La famille compte 7 enfants et 13 petits-enfants. Monsieur Bélanger est âgé de 65 ans et Madame Bélanger de 62 ans.*

*Cinq enfants de la famille Roland Bélanger sont propriétaires à D'Alembert, ce sont: Mesdames Florent Lévesque et Jean-Paul Cloutier, et Messieurs Denis, Jacques et Gaétan Bélanger.*



## FAMILLE JOS BEAULNE 1938

*Jos Beaulne est originaire de Saint-Charles, Ontario, dans la région de Sudbury. Il est arrivé à D'Alembert en 1938 pour travailler aux mines, où il a travaillé pendant 36 ans.*

*Il a obtenu son lot à l'été 1940, y a construit une première résidence où il demeura avec son père et sa mère.*

*En 1942, il construisit sa maison actuelle et épousa Doria Landry, fille du pionnier Médéric Landry. Ils eurent 8 enfants. La famille compte maintenant 13 petits-enfants.*

*Monsieur Jos Beaulne est âgé de 62 ans et Madame Doria Beaulne, de 53 ans.*





## FAMILLE ADONIAS DIGNARD 1938



*En 1938, Adonias et Albertine Dignard arrivent de Saint-Charles, Ontario. M. Dignard venait travailler aux mines. Ils demeurent quelques temps comme locataires et obtiennent leur lot en 1940.*

*La famille compte 10 enfants, 21 petits-enfants et 26 arrière-petits-enfants.*

*Mme Albertine Dignard est décédée en 1950, à l'âge de 49 ans.*

*M. Adonias Dignard est décédé en 1974, à l'âge de 87 ans.*

*Mme Florence Dignard, épouse de feu Léon Dignard, demeure à D'Alembert.*

*Une commandite de:*

**PILON & REGIMBALD INC.**

(GHISLAIN)

(ROLLAND)

TEL.: 768-8451

**VENTE ET TRANSPORT DE :** GRAVIER, TERRE JAUNE, TERRE NOIRE

**TERRASSEMENT**

CIMENT (BETON ROUANDA INC.)

TEL.: 764-4515

## FAMILLE ARISTIDE L'HEUREUX 1938



*Aristide est arrivé à D'Alembert en septembre 1938 pour construire sa maison sur un lot du Ministère de la Colonisation. Un mois plus tard, son épouse, feu Rose Alma Prévost, et ses enfants, arrivaient en automobile, à leur nouvelle propriété. Ils venaient s'établir à D'Alembert pour cultiver la terre.*

*Rose Alma Prévost est décédée en 1942; elle avait 8 enfants. M. Aristide L'Heureux épouse, quelques temps plus tard, Marie-Jeanne Godin et la famille augmente de 4 enfants, dont deux sont décédés.*

*La famille compte déjà 25 petits-enfants et 1 arrière-petit-enfant. M. L'Heureux est âgé de 73 ans, et Mme L'Heureux de 62 ans.*

*Mesdames Thérèse L'Heureux Avoine et Irène L'Heureux Massé demeurent à D'Alembert.*

## FAMILLE EDOUARD AVOINE 1939

*Edouard et Marianna Avoine quittaient La Sarre, en septembre 1938, pour venir s'établir à D'Alembert comme colon-forgeron. Edouard était natif de Ste-Perpétue, comté de Lislet, et Marianna, de St-Aubert, également du comté de Lislet.*

*Ils ont réussi à obtenir un octroi du gouvernement pour acheter des animaux pour suffire à leurs besoins de consommation. Ils ont été propriétaires quelques années d'un petit magasin, genre dépanneur. M. Avoine a pratiqué longtemps son métier de forgeron à D'Alembert.*

*La famille compte 6 enfants, 23 petits-enfants et 12 arrière-petits-enfants.*

*Monsieur Avoine est âgé de 85 ans et Madame Avoine, de 80 ans.*

*Trois enfants de la famille résident à D'Alembert. Ce sont: Messieurs Antony, Aurèle et Elphège Avoine.*



## FAMILLE ARTHUR BOUFFARD 1939



*Arthur et Jeanne Bouffard étaient originaires de Noëlville, Ontario, dans la région de Sudbury. Au printemps 1939, ils quittaient l'Ontario pour venir habiter à D'Alembert. Ils voyageaient par train jusqu'à Rouyn et par camion jusqu'à la demeure du pionnier John Ramsay qu'ils ont habitée le temps de construire leur "camp en bois rond". La maison une fois prête, ils déménageaient dans la "voiture à boeufs" du pionnier Roland Bélanger. Ils étaient "squatters". Ils ont obtenu leur lot en 1940 et ont construit la maison actuelle en 1941.*

*La famille compte 7 enfants, dont 6 vivants, et 16 petits-enfants.*

*Madame Jeanne Bouffard est décédée en 1976, à l'âge de 61 ans.*

*Monsieur Arthur Bouffard a épousé Mme Marie-Louise Régimbald en décembre 1978.*

*Deux enfants de la famille Arthur Bouffard résident à D'Alembert, ce sont Alphonse et Léonard Bouffard.*

## FAMILLE LUCIEN L'HEUREUX 1939

*Lucien L'Heureux est natif de Ferme-Neuve du comté de Labelle à quelques milles de Mont-Laurier.*

*Le 14 mai 1939, il est venu visiter ses frères Aristide et Rosaire, déjà établis à D'Alembert. Lors de cette visite, il décidait de se choisir un lot, lui aussi. Il l'obtenait en 1941 et y a bâti sa maison en 1943. Il passait ses étés à défricher sa terre et l'hiver, il travaillait dans les chantiers.*

*En septembre 1948, il épousait Marie-Marthe Lambert, fille du pionnier Omer Lambert.*



## FAMILLE ERNEST POIRIER 1939

*Ernest Poirier, fils de Elie Poirier, est arrivé à D'Alembert en 1939, pour acheter un commerce: le magasin actuel de M. Gauvin, construit par son père, sur un arpent de terre acheté de son frère Théodore.*

*M. Ernest Poirier possédait un camion et faisait le commerce de la viande et des bleuets, ou faisait des "conserves", pour ensuite les vendre. Ses parents, M. Mme Elie Poirier ont demeuré avec leur fils Ernest plusieurs années.*

*En 1950, Ernest épousait Rose Raymond, décédée en 1970. Quelques temps plus tard il épousait Mériilda Raymond, veuve et mère de 8 enfants.*

*Leur famille compte 8 enfants et 1 arrière-petit-enfant.*

*M. Poirier est âgé de 71 ans et Mme Mériilda Poirier, de 69 ans.*



*AVEC LES COMPLIMENTS DE:*



**LES PETROLES REAL POIRIER INC.**

AGENT ESSO

HUILE A CHAUFFAGE ET GAZOLINE

35 Rue Chaudière — Noranda

Tél.: 762-3004



## FAMILLE HENRI REGIMBALD 1939



*Henri Régimbald était originaire de la région d'Ottawa. A l'âge de 16 ans il est venu travailler en Abitibi, à Villemontel; c'est là qu'il rencontra son épouse, Marie-Louise Labonté. La famille Labonté avait quitté Almaville de Champlain pour venir en Abitibi quelques années auparavant.*

*A l'été 1939, M. Régimbald obtenait son lot à D'Alembert et construisait sa maison. La famille est arrivée en septembre suivant. Le camion qui les déménageait a rencontré de sérieux problèmes sur la route de Cléricy qui n'était pas encore très solide. A un demi-mille de leur demeure, le camion ne pouvait plus avancer et le déménagement a dû se poursuivre dans la voiture à cheval du pionnier Roméo Dubé.*

*La résidence de la famille Régimbald a été détruite par le feu à l'hiver 1971. Leurs lots appartiennent maintenant à Monsieur Raoul Veilleux.*

*La famille compte 7 enfants et 24 petits-enfants.*

*Monsieur Henri Régimbald est décédé en 1975, à l'âge de 70 ans.*

*Madame Marie-Louise Régimbald est remariée à Monsieur Arthur Bouffard depuis décembre 78.*

*Un enfant de la famille, Mme Renaud Mireault, réside à D'Alembert.*

## FAMILLE ADELARD TURMEL 1939

*Adélarde et Angéline Turmel arrivaient à D'Alembert en juin 1939. Ils étaient natifs de Ste-Sabine de Dorchester. Ils venaient s'établir à D'Alembert pour trouver plus facilement du travail pour les besoins de la famille et l'instruction des enfants.*

*A leur arrivée, au mois de juin, ils ont dû demeurer avec la famille Elzéar Giasson, pour le temps de la construction de leur maison. Elle était prête en septembre suivant. C'était une construction sous la forme d'un "wagon de passagers" de train. Ils ont demeuré 19 ans dans cette maison.*

*La famille compte 6 enfants dont 2 résident à D'Alembert: Mesdames Hervé Dallaire et Cyrille Morin. Les petits-enfants sont au nombre de 32 et les arrière-petits-enfants, au nombre de 13.*

*Monsieur Turmel est âgé de 81 ans, et Madame, de 75 ans. Il demeurent maintenant à Rouyn.*



## FAMILLE ARTHUR VIGER 1939

*Arthur Viger, natif de Mont-Laurier, arrive à Rouyn avec son père en 1926. Il suit ensuite sa famille à Ville-Marie. Son épouse, Rhéa Pépin, native de Saint-Rémi de Amherst près de Saint-Jovite, arrive à Rouyn, également en 1926, pour prendre soin d'une tante malade.*

*Après leur mariage à Rouyn, Arthur et Rhéa tentent un premier essai de colonisation à Reneault. En 1939, ils obtiennent leur lot à D'Alembert, y construisent la maison actuelle et s'y installent aussitôt qu'elle est habitable. Arthur travaille sur sa terre durant l'été et dans les chantiers durant l'hiver.*



*Monsieur et Madame Arthur Viger ont quitté la maison pionnière depuis quelques années et demeure chez leur fille Cécile.*

*La famille compte 8 enfants, dont 7 vivants. Les petits-enfants sont au nombre de 22 et les arrière-petits-enfants, au nombre de 2.*

*Monsieur Arthur Viger est âgé de 76 ans, et Madame Rhéa Viger, de 72 ans.*

*Trois enfants de la famille Arthur Viger résident à D'Alembert, ce sont: Monsieur Gérard Viger et Mesdames Maurice Brunet et Jean Garant.*

## FAMILLE LEOPOLD DALLAIRE 1941

*Léopold et Marie-Louise Dallaire arrivent à D'Alembert en avril 1941. Ils étaient natifs tous les deux de Sainte-Rose du comté de Dorchester dans la région de Québec. Ils étaient arrivés à Palmarolle en 1925.*

*Ils venaient s'établir à D'Alembert avec leurs 10 enfants dans l'espoir de pouvoir subvenir à leurs besoins avec la culture maraîchère. La famille est demeurée chez le voisin, Elie Poulin, pour le temps de la construction. Ils se sont construits sur un lot obtenu du Ministère de la Colonisation, le 2e sur la route de Cléricy, actuellement propriété de M. Valère Allaire.*

*La famille compte 12 enfants, 60 petits-enfants et 36 arrière-petits-enfants.*

*M. Léopold Dallaire est décédé en 1976 à l'âge de 75 ans. Mme Marie-Louise Dallaire est décédée en 1970 à l'âge de 67 ans.*

*Trois enfants de la famille Léopold Dallaire demeurent à D'Alembert, ce sont: Messieurs Hervé et Patrice Dallaire et Madame Aline Gagné.*



# Corporation de Transport Rouyn-Noranda

## LAC DUFAULT

LOCATION D'AUTOBUS, GRAND CONFORT, POUR TOUT GENRE DE VOYAGES ORGANISES.

INFORMATIONS: 762-0838  
762-2571

REPRESENTANTS: *CYRILLE MORIN*  
*PAUL-ANGE MORIN*  
*GILLES ROCHELEAU*



Paul-Emile Poirier

**FINA**

**POIRIER FINA  
SERVICE STATION ENR.**

Réparation générale

30 ouest, Gamble,  
Rouyn, Québec

Tél.: 762-0177

## FAMILLE RENE BRUNET 1942

*René et Céline Brunet sont arrivés à D'Alembert en 1942 pour s'établir comme colon cultivateur. Ils étaient natifs de la région de Sudbury tous les deux.*

*M. René Brunet travaillait à D'Alembert en 1925 alors qu'il n'y avait que les mines. Il retourna ensuite à Sudbury pour y gagner sa vie d'où il revint en 1942 pour acheter, de M. Lorenzo Roy, leur propriété actuelle.*

*La famille compte 9 enfants, et 18 petits-enfants.*

*Monsieur Brunet est âgé de 74 ans et Madame, de 63 ans.*

*Quatre enfants de la famille René Brunet résident à D'Alembert, ce sont: Messieurs Lucien, Maurice et Wallace Brunet et Madame Jean-Marc Drolet.*



## FAMILLE LEO MATHON 1942

*En 1942, Léo Mathon de Rouyn et son épouse Alice Pronovost, fille du pionnier Télesphore Pronovost, s'installent à D'Alembert sur un lot de colonisation pour se rapprocher de la mine Waite Amulet. Ils habitent dans un camp de bois rond et construisent la demeure familiale.*

*La famille compte 9 enfants et 16 petits-enfants.*

*Mme Lise Mathon Rioux demeure à D'Alembert, tout près de ses parents.*



## FAMILLE NOEL POIRIER 1943

*Noël, fils de Elie Poirier, et sa femme Lauréanne Gilbert sont arrivés à D'Alembert en 1943. Ils achetaient le petit magasin de Ernest Poirier. Il y avait, à cette époque, une dizaine de familles installées près du lac Dufault. Ils transformèrent graduellement le petit magasin en dépanneur-épicerie.*

*M. Noël Poirier était cultivateur à Taschereau, mais il devait vendre pour cause de santé. Lauréanne est native de East Angus, dans les Cantons de l'Est. Sa famille émigre à Taschereau en 1921.*

*M. Mme Poirier connurent plusieurs métiers: épicier, pompiste, chauffeur de taxi et d'autobus scolaire, maître de poste, et finalement depuis 22 ans ils s'occupent de la distribution du courrier rural.*

*La famille compte 4 enfants et 9 petits-enfants.*

*Deux enfants de la famille Noël Poirier sont propriétaires à D'Alembert, au lac Dufault, ce sont: Mme Paul Massé et M. Claude Poirier.*





## FAMILLE ALBERT LARAMEE 1944



*Albert Laramée et son épouse, Irène Lachance, arrivent à D'Alembert à l'été 1944. La famille réside à Rouyn depuis plusieurs années. M. Laramée était mineur. Après l'accident où il perdit une jambe, il décide de s'établir à la campagne.*

*Il achète la propriété du pionnier John Ramsay et emménage avec ses enfants dans le "camp en bois rond" de sa nouvelle propriété.*

*La famille compte 4 enfants, 9 petits-enfants et 3 arrière-petits-enfants.*

*Mme Irène Laramée est décédée en 1947 à l'âge de 34 ans.*

*M. Albert Laramée est retraité dans sa paroisse natale, à Saint-Lin, près de Montréal. Il est âgé de 79 ans.*

*Un enfant de la famille Albert Laramée, Madame Gérard Viger, demeure à D'Alembert.*

## FAMILLE ANDRE BOISVERT 1948

*Natif de Saint-Adrien, du comté de Wolfe près de Drummonville, André Boisvert, âgé de 26 ans, était venu travailler pour la Voirie, à Fabre du Témiscamingue. Il a épousé l'année suivante, Marie-Antoinette Lavallée de Fabre, dont la famille était originaire de Saint-Jérôme. Ils ont demeuré quelques temps à Témiscaming-Sud avant de venir s'installer à Rouyn où M. Boisvert travaillait dans les mines.*

*En août 1948, M. Boisvert a acheté les terres de M. Jos Paré et a continué de travailler à la Mine Quémont. La famille compte alors 8 enfants. Les grands espaces, la culture et l'élevage de quelques animaux sont bien appréciés pour le bien-être familial.*

*La famille compte 15 enfants dont 14 vivants, 25 petits-enfants et 1 arrière-petit-enfant.*

*Monsieur André Boisvert est décédé en mars 1978, à l'âge de 69 ans. Madame Marie-Antoinette Boisvert est âgée de 62 ans.*

*Sept enfants de la famille André Boisvert résident à D'Alembert, ce sont: Mesdames Léonard Viger, Raymond Harrisson, Jacques Turcotte, Jean-Claude Fortier, Michel Giroux et Messieurs Léo et Ovila Boisvert.*



## FAMILLE ERNEST VIGER 1940 - 43, 1948



*Ernest Viger est né à Mont-Laurier. Ses parents ont émigré à Ville-Marie en 1923. Son épouse Yvonne Landriault, née à Wickfield, Gatineau, a été élevée à Renfrew, Ontario et à Villemontel, Abitibi.*

*Ernest et Yvonne se sont mariés à Rouyn en 1932. Ils ont fait un premier séjour de 3 ans à D'Alembert, en 1940, sur les terres voisines de Arthur Viger, frère de Ernest.*

*Ils ont vécu ensuite 5 années à Kirkland Lake et sont revenus s'établir définitivement à D'Alembert à l'automne 1948.*

*La famille compte 10 enfants, dont 9 vivants. Deux enfants, Léonard et Philippe résident à D'Alembert. Les petits-enfants sont au nombre de 16. La famille s'est déjà enrichie de 2 arrière-petits-enfants.*

*M. Ernest Viger est âgé de 72 ans et Mme Yvonne Viger, de 64 ans.*

*Heureux 40e à tous!*

LE CERCLE DES FERMIERES  
D'ALEMBERT

*Mme Jeannette Montreuil*

REMBOURREUR  
D'ALEMBERT

TEL.: 764-6631



A l'hiver 1940, M. et Mme Eugène Beaulieu et leur seul moyen de transport, trois chiens et un traîneau.

Un des premiers billets de location, certifiant "avoir vendu à La Sarre, le 26 mars 1936, à M. John Ramsay, pour la somme de dix-neuf piastres et cinquante sous (\$19.50), 65 acres de terres contenues dans le lot numéro 55, dans l'ouest du rang du Canton de Dufresnoy..."

0.2345..... **BILLET DE LOCATION**

**TERRES PUBLIQUES PROPRES A LA CULTURE**

Le soussigné, en ma qualité de notaire des agents des terres publiques propres à la culture, certifie avoir vendu ce jour le 26/3/36 1936

M. John Ramsay de La Sarre pour la somme de dix-neuf piastres et cinquante sous contenues dans 65 acres de terres venues dans le rang du Canton de Dufresnoy dans le ouest Rang et ce aux conditions suivantes, savoir :

- 1° L'acquéreur devra payer un cinquième du prix de vente dans un an de ce jour et le balance en quatre versements égaux annuels, le tout, avec intérêt si les versements sont faits régulièrement. Le premier sera de 4% de la date de l'échéance.
- 2° Le versement annuel pourra être différé et le labour.
- 3° L'acquéreur devra défricher, chaque année, trois acres et pas plus de cinq acres par cent, à moins d'être préalablement autorisé par le ministre à défricher davantage.
- 4° Il devra chaque année, cultiver le terrain qu'il aura ainsi défriché.
- 5° Il devra dans les douze mois de la date de la vente, bâtir une maison habitable d'au moins 16 pieds par 20, l'occuper et y résider personnellement et sans interruption de ce moment jusqu'à l'émission des lettres-patentes.
- 6° A l'expiration de six années, il devra posséder sur le lot une grange d'au moins 20 pieds par 25 et une étable d'au moins 15 pieds par 20, les deux pouvant néanmoins consister en une seule et même bâtisse.
- 7° Les lettres-patentes ne seront émises que lorsqu'une étendue de terrain, représentant trente pour cent de la superficie du lot, aura été défrichée en un seul bloc et mise en bonne culture en vue de vente profitable. Dix acres, au moins, de la partie en culture, doivent être labourées.
- 8° Il ne sera coupé de bois avant l'émission des lettres-patentes que pour le défrichage, le chauffage, les bâtisses et les clôtures, et tous bois coupés contrairement à cette condition seront considérés comme ayant été coupés sans permis sur les terres publiques.
- 9° Tout le bois qu'il est permis à un colon de couper sur un lot de terre avant l'émission des lettres-patentes, et dont il veut faire du bois de commerce, doit être manufacturé au Canada, et toutes les dispositions de l'article 13 des règlements des bois et forêts actuellement en vigueur s'y appliquent.
- 10° Cet octroi est aussi sujet aux licences de coupe de bois actuellement en vigueur et l'acquéreur sera obligé de se conformer aux lois et règlements concernant les terres publiques, les bois et les forêts, les mines et les pêcheries dans la province.
- 11° Le ministre a le droit d'ajouter au prix ordinaire du lot tout montant jugé convenable pour les améliorations appartenant à la Couronne et existant sur le lot.

X. B. La réserve est, s'il y a lieu, à l'endroit suivant : John Ramsay Agent

(Voir avis au verso)



*Une gracieuseté de:*

**BRETON &  
LAFLAMME LTEE**  
MATERIAUX DE CONSTRUCTION



**Monsieur  
DISMAT**

bois, matériaux . . . TOUT  
pour la construction!

PLOMBERIE  
FOSSES SEPTIQUES  
EN BETON

1200 Boul. Rideau  
NORANDA

**764-3251**

*Hommages aux Fondateurs!*

*Bienvenue aux Visiteurs!*

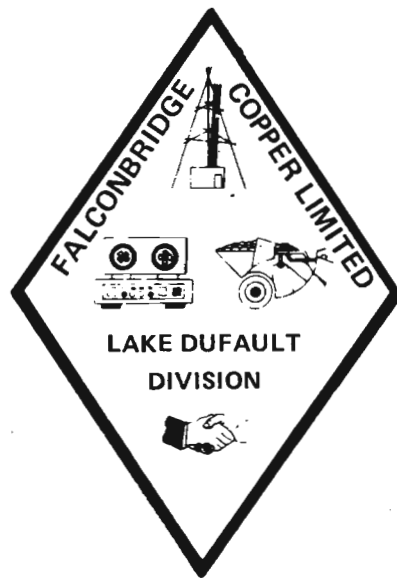





D'Alembert participe à la parade de la "Saint-Jean-Baptiste" à Rouyn en 1960



*Résidence de la famille Adélard Turmel bâtie en 1940, sur les terres qui appartiennent maintenant à M. Hervé Dallaire, et démolie en 1964. Elle mesurait 16 pieds de large par 54 pieds de long et était construite, à 2 étages, sous la forme d'un ancien wagon de chemin de fer. Une source naturelle avait été déviée et conduite dans un baril enfoncé dans le premier plancher, le trop-plein se déversait à l'extérieur par un autre conduit.*

*UNE GRACIEUSETÉ DE:*

*Dépanneur "Chez Sylvie"*

**D'ALEMBERT**

Propriétaire: MME BERNADETTE LEFEBVRE

TEL.: 762-8383

# TRICOTS CÉ-LAUR ENRG.

84 EST, PERREAULT, ROUYN

—LAINE QUEBECOISE ET IMPORTEE

—FIL A CROCHETER

—CANEVAS A PETITS POINTS

—CANEVAS IMPRIMES POUR CROCHETS

A CLAPETS, etc.

---

*Heureux 40e à tous!*

Premier reposoir de la Fête-Dieu, pendant le séjour de M.  
le Curé Ruest, devant le garage de M. Roland Bélanger.



Les premiers "camp en bois rond" ressemblaient à celui-ci.



M. Donat Aubin devant sa "résidence temporaire" en 1932.

Monsieur Léo Mathon et Mlle Alice Pronovost  
Un des premiers mariages dans l'église en 1939.



Mercurie de l'homme chic  
Men's & Boy's Wear



Au sousol-ix  
Boutique  
au Balcon

**dubois**  
ET FILS INC.

Téléphone:  
762-1528  
57 Principale  
Rouyn, Québec  
Case Postale 280  
J9X 5C3

Salon

*Colette*

Beauty Salon  
Coiffure

Propriétaire: GISELE MANTHA

TEL.: 762-7058

186, CARTER  
NORANDA



M. Roland Bélanger voyage son "bois de chauffage" avec ses boeufs vers 1940.

Ordre  
du  
Mérite du Colon  
de la Province de Québec  
DIPLOME

*De Mérite*

DÉCERNÉ À

*Monsieur Omar Lambert*

QUÉBEC, LE

*10 Février 1938*

*Ed. Patenaude*  
Lieutenant-Gouverneur



*Henri Gagnier*  
Ministre de la Colonisation



# Le Cercle des Fermières



En juin 1943, à l'école Sainte-Anne, avait lieu une assemblée des dames de la paroisse de Saint-Christophe, pour la formation d'un Cercle des Fermières. La rencontre était convoquée par M. Royal Larose, agronome de Duparquet et Mlle Gilberte St-Georges, conférencière. M. le Curé Vincent présidait l'assemblée.

Le conseil élu a été: Mesdames:

Léopold Dallaire, présidente

Ulric Lemay, vice-présidente

Arthur Tremblay, secrétaire-trésorière

Omer Lambert, conseillère

Léon Landry, conseillère

Adélard Turmel, conseillère

Depuis 36 ans, le Cercle des Fermières est très actif dans la paroisse. En plus de leur exposition annuelle d'Artisanat, les Fermières se rassemblent tous les mois pour échanger sur des sujets d'artisanats et des sujets culturels divers.

En 1966, les Fermières ont reçu, à D'Alembert, les Cercles de la Fédération des comtés Témiscamingue et Rouyn-Noranda, pour leur congrès annuel. Elles remportaient, la même année, le trophée attribué aux expositions d'artisanat. Ce trophée leur a été décerné à plusieurs reprises.

Dans la paroisse, les Dames Fermières ont accepté, à maintes reprises, de servir des repas à la salle paroissiale, soit pour la fête des Mères et la fête des Pères, soit pour d'autres fêtes paroissiales ou encore pour recevoir, après les funérailles les familles éprouvées et leurs amis.

En 1979, le Cercle demeure très actif et participe activement au niveau de la Fédération. Le Conseil présent est composé comme suit:

**Mesdames:**

**Raymonde Harrisson, présidente**

**Blanche Mireault, vice-présidente**

**Lucette Riopel, secrétaire**

**Michèle Aubé, conseillère**

**Fernande Dion, conseillère**

**Aurore Giasson, conseillère**

**Marie-Marthe L'Heureux, conseillère**



# RESTAURANT AUX DELICES

## Spécialités:

SPAGHETTI

BAR-B-Q.

HOT CHICKEN

### Propriétaires:

CECILE ET DOMINIQUE DALLAIRE

TEL.: 762-1237

11 EST, PERREAULT  
ROUYN, QUE.

---

*"Gloire à Dieu"*

## FERME CUNICOLE HARRISSON

E. HENRI HARRISSON Prop.

R. R. No. 1 D'ALEMBERT, NORANDA, QUE.

TEL.: 764-6644

*Hommages à nos pionniers*

*40 ans de durs labeurs!*  
*40 ans de confiance dans l'avenir!*

**TREMBLAY**  
& FRERES (EVAIN) LTEE.

160 EST, PRINCIPALE  
EVAIN  
J0Z 1Y0  
TELEX: 057-46513  
TEL.: (819) 762-7786  
Succursale  
93, Boul. Bourlamaque  
Val d'Or.



Centre de rénovation

**BMR**

Tapis expansol

**Jules Tremblay**

gérant

Rés.: (819) 768-7367

*NOUS SOMMES FIERS D'AVOIR CONTRIBUE AU DEVELOPPEMENT DE D'ALEMBERT.*

## *Les vocations religieuses*

Depuis l'ouverture de la paroisse quatre jeunes filles se sont consacrées  
à Dieu dans différentes communautés:

*Emilienne Turmel, fille de Adélard Turmel*

*Jeannine Lévesque, fille de Oscar Lévesque*

*Yolande Perron, fille de Laurier Perron*

*Louise Dallaire, fille de Hervé Dallaire*

# LES REGISTRES PAROISSIAUX 1939

## LES SIX PREMIERS BAPTEMES:

Marie Délia Aline Audette

Marie Claudette Gaétane Daigle

Joseph Raoul Alcide Valiquette

Marie Jeanne Thérèse Landry

Joseph Claude Hubert Gosselin

Joseph Henri Charles Bouffard

## LES CINQ PREMIERS MARIAGES:

Sylvia Blais et Eveny Bessette

Marie-Ange Landry et Gérard Paré

Jeanne Plante et Réal Chouinard

Hélène Jolicoeur et Everll Chamberlain

Alice Pronovost et Léo Mathon

## LES CINQ PREMIERES SEPULTURES:

Bébé Joseph Ange Wiliam Couture

Marie Brigitte Thibodeau

Marie Jeanne Thérèse Landry

Bébé Joseph Jean-Paul Denis l'Heureux

Bébé Laurent Goulet

# GROUPEMENTS SOCIAUX ET RELIGIEUX

A D'Alembert, plusieurs organismes animent présentement la vie sociale, culturelle et religieuse. Voici les groupements en activité en 1979:

**Le Comité des Citoyens**

**Les Marguilliers**

**Le Club de l'Age d'Or**

**Le Cercle des Fermières**

**L'Association Sportive**

**Mariage Encounter**

**Le Club de balle**

**Le Comité d'école**

**Le Comité de l'organisation des Discos**

**Le Conseil de Pastorale Paroissiale**

**Le groupe de prière charismatique**

**La pastorale des Jeunes**

**Le Comité de la pastorale du Baptême**

# PROGRAMME DES FESTIVITES

Les Fêtes sont célébrées à la salle paroissiale, au sous-sol de l'église.

- |                  |  |
|------------------|--|
| 14 juin 19 h. 30 | Exposition d'Artisanat par le Cercle des Fermières                                 |
| 15 juin 20 h. 00 | Soirée "Disco" pour les Jeunes du secondaire                                       |
| 16 juin 10 h. 00 | Journée olympique du Terrain de Jeux. (Jeux à l'intérieur s'il pleut)              |
| 13 h. 30         | Tournoi de ping pong, de dards etc.  |
| 20 h. 00         | Soirée dansante avec permis de boisson   |
| 17 juin 16 h. 00 | Messe du 40e, présidée par Mgr Drainville.<br>Après la messe, souper paroissial    |
| 21 h. 00         | Soirée des pionniers, musique, danse, chansons, anecdotes et tirage du 40e         |
| Attractions:     | Expositions de photos anciennes<br>Exposition d'antiquités<br>Comptoir d'Artisanat |



# Gérard Baulne Assurances Enrg.

AUTOMOBILE, INCENDIE, RESPONSABILITE, VOL, VIE



**Gérard Baulne**  
C. d'A.A., A.V.A.

TELS: BUR. (819) 762-0762  
(819) 762-0962

6, RUE DU TERMINUS  
ROUYN, QUEBEC



## Garage Joyal Limitée

ROGER CAOUCETTE, président  
GHISLAIN BARIBEAU, vice-président



Chrysler Newport 1979



Famille Town & Country  
Chrysler Le Baron 1979

321, Ave Larivière, Rouyn, Qué.

Tél.: 762-4311

**CHRYSLER - DODGE - CAMIONS DODGE**



*Bradley  
Bros.  
Limited*

FORAGE A DIAMANT

C. P. 367, NORANDA, QUE.  
TELEPHONE: (819) 762-0755

Membre de **CODA**

---

***MERCI A NOS PIONNIERS!***

**OVILA BOISVERT**  
**Représentant Electrolux**

LAC DUFAULT, D'ALEMBERT, QUE.

TEL.: 762-2743

## PIONNIERS NON-RESIDENTS

Nous avons tenté de dresser une liste des pionniers qui ont participé à la fondation de la paroisse jusqu'en 1948. Les recherches à ce sujet sont difficiles à cause des départs et arrivées très fréquents dans la paroisse. Nous nous excusons de tous les oublis ou erreurs que peuvent contenir ces listes et nous vous prions de les signaler au Comité de l'histoire.

M. Frank Avoine  
M. et Mme Grégoire Ayotte

M. et Mme Alfred Beauchamp  
M. et Mme Eugène Beaulieu  
M. et Mme Gérard Bilodeau  
M. et Mme Georges Bisson  
M. Gérard Boissonneault  
Mme Henri Bouffard  
M. Aimé Boulay  
Mme Hector (Léontine) Boutin

M. et Mme Réal Chouinard  
M. et Mme Ovila Chouinard

M. et Mme Léo Dagenais  
M. Bruno Dallaire  
Mme Octave Dionne  
M. et Mme Adélar Dubé  
M. et Mme Roméo Dubé  
M. et Mme Léon Dumulon

M. Jean-Baptiste Forget  
M. et Mme Lionel Fournier

M. Albert Gagnon  
Mme Alfred Gagnon  
M. Maurice Gagnon  
Mme Annette Richard Gaudet  
Mme Sylvio Gauthier

M. et Mme Freddy Jolicoeur

Mme Fernand Lacasse  
M. et Mme François Lambert  
M. et Mme Raymond Lambert  
Mme Médéric Landry  
M. Albert Laramée  
Mme André Lavigne  
Mme Adolphe Leclerc  
M. et Mme Charles Lessard  
M. et Mme Alfred Lévesque  
Mme Oscar Lévesque

Mme Alice Richard Marchand  
Mme Cyrille Morin

Mme Joseph Nadeau

M. et Mme Thomas Ouellette

Mme Joseph Paré  
Mme Joseph Perreault, Mc Mahon  
M. et Mme Laurier Perron  
M. et Mme Gérard Pilon  
M. et Mme Armand Plante  
Mme Elie Poulin

M. et Mme Adolphe Raymond  
Mme Rosaire Ricard  
M. Ulric Ricard  
M. et Mme Donat Rioux  
M. Turibe Rioux  
M. Wilfrid Rioux

Mme Joseph Salois

Mme Henri Therrien  
Mme André Trépanier  
M. et Mme Adélar Turmel  
M. et Mme Venant Turmel

## PIONNIERS DECEDES (JUSQU'EN 1948)

M. et Mme Donat Aubin  
Mme Frank Avoine

M. Eveny Bessette  
M. Ernest Bergeron  
M. et Mme Jos Biron  
Mme Georges Bisson, 1ère épouse  
M. André Boisvert  
Mme Arthur Bouffard, 1ère épouse  
M. Henri Bouffard  
Mme Aimé Boulay  
M. Hector Boutin  
M. et Mme Wilbrod Brassard  
Mme Wilfrid Brisson

Mlle Eva Chabot  
Mlle Jeanne Chabot  
Mme Chabot  
M. et Mme Ernest Chamberland

Mme Bruno Dallaire  
M. et Mme Léopold Dallaire  
M. et Mme Adonias Dignard

M. et Mme Arthur Forget  
Mme Jean-Baptiste Forget

M. Alfred Gagnon  
M. et Mme Zotique Gagnon  
M. et Mme Jos Gauthier  
M. Sylvio Gauthier  
M. et Mme Elzéar Giasson  
M. et Mme Louis Godbout  
M. Adélarid Grenier

M. Adrien Harrisson

M. Ferdinand Jolicoeur  
M. et Mme Joseph Jolicoeur  
M. et Mme Prosper Jolicoeur  
M. et Mme Thomas Jolicoeur

M. Fernand Lacasse  
M. Justin Lambert  
M. et Mme Omer Lambert  
Mme Henri Lampron  
M. et Mme Ernest Langlais  
M. et Mme Georges Landry  
M. et Mme Joseph Landry  
Mme Albert Laramée  
M. et Mme Wallace Lauzier  
M. André Lavigne  
M. Adolphe Leclerc  
M. et Mme Alphonse Lévesque  
M. Oscar Lévesque  
Mme Aristide L'Heureux, 1ère épouse  
Mme Rosaire L'Heureux

M. Stéphan Maloné  
M. Aurèle Marleau  
M. Roger Mercier  
M. Adélarid Mercure  
M. Cyrille Morin

M. Joseph Nadeau

M. Jos Paré  
M. et Mme Gérard Paré

M. Jos Perreault  
M. et Mme Anthime Perron  
M. Georges Perron  
M. Mme Joseph Picard  
M. et Mme Samuel Picard  
M. et Mme Aimé Plante  
M. et Mme Elie Poirier  
M. Théodore Poirier  
M. Elie Poulin  
M. Mme Théodore Pronovost

M. John Ramsay  
M. Ludger Ramsay  
M. Henri Régimbald  
M. Pierre Ricard  
M. Eugène Ricard  
M. Rosaire Ricard  
M. et Mme Emile Richard  
M. Tom Richard  
Mme Wilfrid Rioux  
M. Lorenzo Roy

M. Joseph Salois  
M. et Mme Armand Sénécal

M. Antonio Therrien  
M. Emile Therrien  
M. Henri Therrien  
M. et Mme Wilfrid Therrien  
M. et Mme Arthur Tremblay  
M. André Trépanier

M. et Mme Georges Villemure

302 Ave Larivière, Rouyn, Qué.

Tél.: 762-6060

## Soudure du Nord Enrg.

— SPÉCIALITÉS —  
RÉPARATION HOUSING DE CAMION  
ET FABRICATION DE DRIVE SHAFT

*Lamarche et Lemieux, prop.*

## Magasin Métropolitain

**59 principale Rouyn**

Gérante: THERESE LEVESQUE

# Heureux 40e à tous!

## VACHON INC.

710, LALIBERTE, ROUYN, P. Q.

TEL.: 762-3146

## THIBAUT FRÈRES LIMITÉE

MATERIAUX DE CONSTRUCTION  
BOIS, QUINCAILLERIE



104, Rue Gamble Ouest  
C. P. 698  
Rouyn, Québec J9X 5C6

TEL.: (819) 762-2335



FEU – VOL – AUTOMOBILE

# *Racicot & Guimond*

ASSURANCE GENERALE

10 RUE DU TERMINUS, ROUYN, QUE. – TEL.: 762-6515

NOEL GUIMOND

JEAN RACICOT

LAITERIE

# *Dallaire*

LIMITEE

PRODUITS  
LAITIERS



QUALITE  
VERIFIEE

*“Des gens bien de chez-nous”*

# PIONNIERS NON-RETRACES

(JUSQU'EN 1948)

Arthur Ansley  
Famille Audet

Alfred Bélair  
Antoine Blais  
John Berthelot

Laurent Chrétien

Josaphat Daigle

Edmond Gosselin  
Alfred Goulet  
Pierre Gourd

Albert Huppé

Gaétan Lajoie  
Camille Lamarche

Léo Leduc  
Ulric Lemay  
Edouard Lemieux

Joseph Marois  
Famille Ménard  
Omer Morissette

Wilfrid Piché

Pit Rousseau

Famille St-Cyr  
Raoul St-Germain  
Damien St-Onge

René Talbot

Gérard Valiquette

# LISTE DES DONATEURS

Jean-Pierre Alain  
Nicole Alain  
Vallère Allaire  
André Aubé  
Henri Auger  
Louis Auger  
Anthony Avoine  
Marc-Aurèle Avoine  
Edouard Avoine  
Elphège Avoine  
Maurice Auclair

Joseph Beaulne  
Colette Bélanger  
Denis Bélanger  
Gaétan Bélanger  
Jacques Bélanger  
Jacques M. Bélanger  
Roland Bélanger  
Gérard Bernier  
Jean-Guy Boies  
Jean-Luc Bois  
Laurent Bois  
Antoinette Boisvert  
Christian Boisvert  
Fernand Boisvert  
Gérard Boisvert  
Léo Boisvert  
Ovila Boisvert  
Denis Bonenfant  
Denis Boucher

Louis-Etienne Boucher  
Maurice Boudreau  
Suzanne Boudreau  
Alphonse Bouffard  
Arthur Bouffard  
Clément Boulé  
Jean-Marc Bourque  
Cécile Brunet  
Lucien Brunet  
René Brunet

Roger Caouette  
Everell Chamberlain  
Hugues Charlebois  
Guy Cliche  
Gaston Cloutier  
Pierre Coderre

Hervé Dallaire  
Albert David  
Jean-Marc Deschâtelets  
Raymond Desrochers  
Florence Dignard  
Aurèle Dion  
Serge Dion  
Fernand Drolet  
Jean-Marc Drolet  
René Drolet  
Simon Drolet  
Germain Dubé  
Edouard Dubois

Lionel Dubois  
Madeleine Dubois  
Raymond Dumond  
Réjean Dumond  
Lucien Dupuis  
Lionel Duquette

Denis Fortier  
Jean-Claude Fortier  
Rita Fortier  
Roland Fortier  
Lionel Fortin  
Axel Friedel  
Robert Fridel

Aline Gagné  
Laval Gagné  
Lucien Gagnon  
Fernand Gamache  
Jean Garant  
Raymond Gaumont  
Fernand Giasson  
Joseph Giasson  
Lucie Giasson  
Ronald Girard  
Michel Giroux  
Bernard Grenier

Henri Harrisson  
Jean-Guy Harrisson  
Michel Harrisson



Raymond Harrisson  
Jean Hautcoeur  
Joseph Houle  
Léonard Houle  
Jack Huumo

Floriant Ipperciel

Fernand Jolicoeur  
Michel Jolicoeur  
Florent Jolicoeur

Clément Laliberté  
Léo Lamarche  
Armand Lambert  
François Lambert  
Joachim Lambert  
Martin Lambert  
Thérèse Lambert  
Roland Lampron  
Georges Landry  
Léon Landry  
Adrienne Langlois  
Wilfrid Larivière  
André Leblanc  
Réjean Leblanc  
Jean-Marie Legros  
Rolly Lescom  
Raymond Lemieux  
Maurice Lessard  
Florent Lévesque

Guy Lévesque  
Aristide L'Heureux  
Lucien L'Heureux  
Rosaire L'Heureux

Daniel Marcoux  
Sylvain Martel  
Paul Masse  
Léo Mathon  
Louis-Marie Mayrand  
Renaud Mireault  
Sylvie Mireault  
Jeannette Montreuil  
Georges Morin

Louis Naud

Jean-Paul Pépin  
Michel Perron  
Jean-Pierre Picard  
Edmond Pilote  
Jean-Marc Plante  
Robert Plante  
Rodolphe Plante  
Claire Poirier  
Ernest Poirier  
Gérard Poirier  
Lucien Poirier  
Marianne Poirier  
Noël Poirier  
Richard Poirier

Fernand Poisson  
Thérèse Prince  
Gérard Pronovost

Georges Ramsay  
Rémi Ranger  
Edmond Raymond  
Gilles Raymond  
Réal Riopel  
Rémi Rioux  
Henri-Paul Rivard  
Réal Rodrigue  
Jean-Paul Rodrigue

E. Steiner

Welly Tessier  
Michel Toulouse  
Réal Tremblay  
Jean-Robert Turcotte  
Marcel Turcotte

Julie Vaillancourt  
Henri Veilleux  
Arthur Viger  
Ernest Viger  
Gérard Viger  
Léonard Viger  
Philippe Viger  
Serge Viger

# LE COMITE DES FETES DU 40e DE D'ALEMBERT

Ont participé au Comité des Fêtes du 40e de D'Alembert: *Henri Harrison, président*  
*Marie-Marthe L'Heureux, vice-présidente*  
*Odette David, trésorière*  
*Diane Jolicœur, secrétaire*

Ces personnes furent assistées par différents comités, dont les suivants:

L'HISTORIQUE	<i>Denise Raymond</i> <i>Aline Gagné</i>
L'EXPOSITION DES ANTIQUITES	<i>Arthur Bouffard</i> <i>Lucien L'Heureux</i>
LA PUBLICITE	<i>Joseph Giasson</i> <i>Lucette Riopel</i>
LA DISCO DES JEUNES	<i>Claire Morin</i> <i>Blanche Mireault</i>
LA JOURNEE OLYMPIQUE DES PETITS	<i>Pauline Auger</i> <i>Lise Rioux</i>

**LE TOURNOI DU SAMEDI**

*Maurice Boudreau  
Réal Riopel*

**LA SOIREE DU SAMEDI SOIR**

*Jean-Guy Harrison*

**LA LITURGIE DU DIMANCHE**

*Rémoza Dallaire  
Albert David*

**LE SOUPER PAROISSIAL**

*Raymonde Harrison  
et le Cercle des Fermières*

**LA SOIREE DES PIONNIERS**

*Roland Bélanger  
et le Club de l'Age d'Or  
Henri Harrison*

**LES COMMANDITAIRES**

*Jean-Claude Fortier  
Jacques Turcotte*

**LA DECORATION**

*Albert David*

*Autres participants jusqu'à la 5ième réunion: Sr Françoise Couture, Mesdames Irène Bélanger, Laurianne Poirier, Marie-Louise Bouffard, Denise Gosselin, Aurore Giasson, Madeleine Houle, Thérèse Proulx, Mériilda Poirier, M. Roland Fortier, M. et Mme Aristide L'Heureux, Mlles Sylvie Mireault et Reine Harrison.*

# Magnificat

Avec notre "Maman du Ciel", nous tenons à remercier le Seigneur...

- Pour le travail acharné de tous nos généreux pionniers, pour leur courage, leur tenacité et leur audace;
- Pour le dévouement, l'esprit d'entraide et la charité avec lesquels nos devanciers ont construit notre paroisse;
- Pour le travail désintéressé et dévoué de tous nos pasteurs;
- Pour nos animatrices qui partagent, depuis 5 ans le travail de nos curés;
- Pour tous les enseignants qui ont oeuvré et oeuvrent encore à D'Alembert;
- Pour tous les paroissiens qui ont donné et donnent encore leur temps au service de leurs frères: à la Commission Scolaire, au Comité des Citoyens, aux Loisirs et dans tous les autres groupement sociaux et religieux;
- Pour les nombreuses familles qui ont déjà résidé parmi nous;
- Pour tous ceux qui travaillent présentement au rassemblement et à l'unité de notre communauté paroissiale;
- Pour toutes nos épreuves et nos souffrances par lesquelles le Seigneur nous a associés à la Rédemption;
- Pour nos paroissiens décédés qui ont reçu du Seigneur leur récompense éternelle;
- Pour toutes les faveurs spirituelles et temporelles dont nous avons été si généreusement gratifiés.

Mon âme exalte le Seigneur,  
exulte mon esprit en Dieu mon Sauveur!

Il s'est penché sur son humble servante;  
désormais tous les âges me diront bienheureuse.  
Le Puissant fit pour moi des merveilles  
Saint est son nom!

Son amour s'étend d'âge en âge  
sur ceux qui le craignent;  
déployant la force de son bras,  
il disperse les superbes.

Il renverse les puissants de leurs trônes,  
il élève les humbles.  
Il comble de biens les affamés,  
renvoie les riches les mains vides.

Il relève Israël son serviteur,  
il se souvient de son amour,  
de la promesse faite à nos pères  
en faveur d'Abraham et de sa race à jamais.

Gloire au Père, et au Fils, et au Saint-Esprit,  
pour les siècles des siècles. Amen''

# TABLE DES MATIERES

<b>Message des autorités et des Organisateur</b>	<b>3</b>
<b>Présentation de la paroisse</b>	<b>8</b>
<b>Principaux services paroissiaux</b>	<b>10</b>
<b>Familles pionnières résidentes</b>	<b>36</b>
<b>Quelques photos souvenirs</b>	<b>76</b>
<b>Historique du Cercle des Fermières</b>	<b>89</b>
<b>Vocations religieuses</b>	<b>93</b>
<b>Registres paroissiaux</b>	<b>94</b>
<b>Groupements sociaux et religieux actuels</b>	<b>95</b>
<b>Programme des festivités</b>	<b>96</b>
<b>Listes des pionniers</b>	<b>99</b>
<b>Liste des donateurs</b>	<b>104</b>
<b>Comité des Fêtes du 40e</b>	<b>106</b>
<b>Magnificat</b>	<b>108</b>
<b>Tables des matières</b>	<b>110</b>

# LA REALISATION DE CET ALBUM A ETE RENDU POSSIBLE GRACE:

- Au *Comité des Fêtes du 40e*
- Aux organismes paroissiaux
- Aux dons généreux des paroissiens
- A nos commanditaires
- A la précieuse collaboration de très nombreux paroissiens qui ont bien voulu:
  - fournir des renseignements
  - participer aux interviews
  - prêter leurs photos ou documents
  - rédiger et dactylographier les textes
  - faire les démarches auprès des imprimeurs
  - se laisser gentiment importuner par de nombreux téléphones
  - et remplir beaucoup d'autres tâches....

Le Comité des Fêtes du 40e s'excuse à l'avance de toutes erreurs qui auraient pu se glisser dans cet album, ou de tous détails oubliés ou ignorés involontairement.

Le Comité reste ouvert à toutes suggestions de corrections à faire ou à tous détails historiques à ajouter. Veuillez pour cela contacter les membres du *Comité des Fêtes du 40e* qui se chargeront de conserver vos suggestions ou corrections. Ainsi, lors d'un 50e, l'historique pourrait être plus à point.

*Avec les compliments de:*

**GARAGE POIRIER & FILS LTEE**

**Concessionnaire**

**Dodge**

**Chrysler**

TEL.: 825-5214

1780, 3<sup>ème</sup> AVENUE  
VAL D'OR, QUE.

*"NOUS AVONS PASSE PLUS DE LA MOITIE DE NOTRE VIE DANS CETTE  
PAROISSE. NOS PLUS BEAUX SOUVENIRS SE TROUVENT ICI, A D'ALEMBERT."*

LEO ET ADRIEN