

NORMÉTAL  
À 50 ANS...

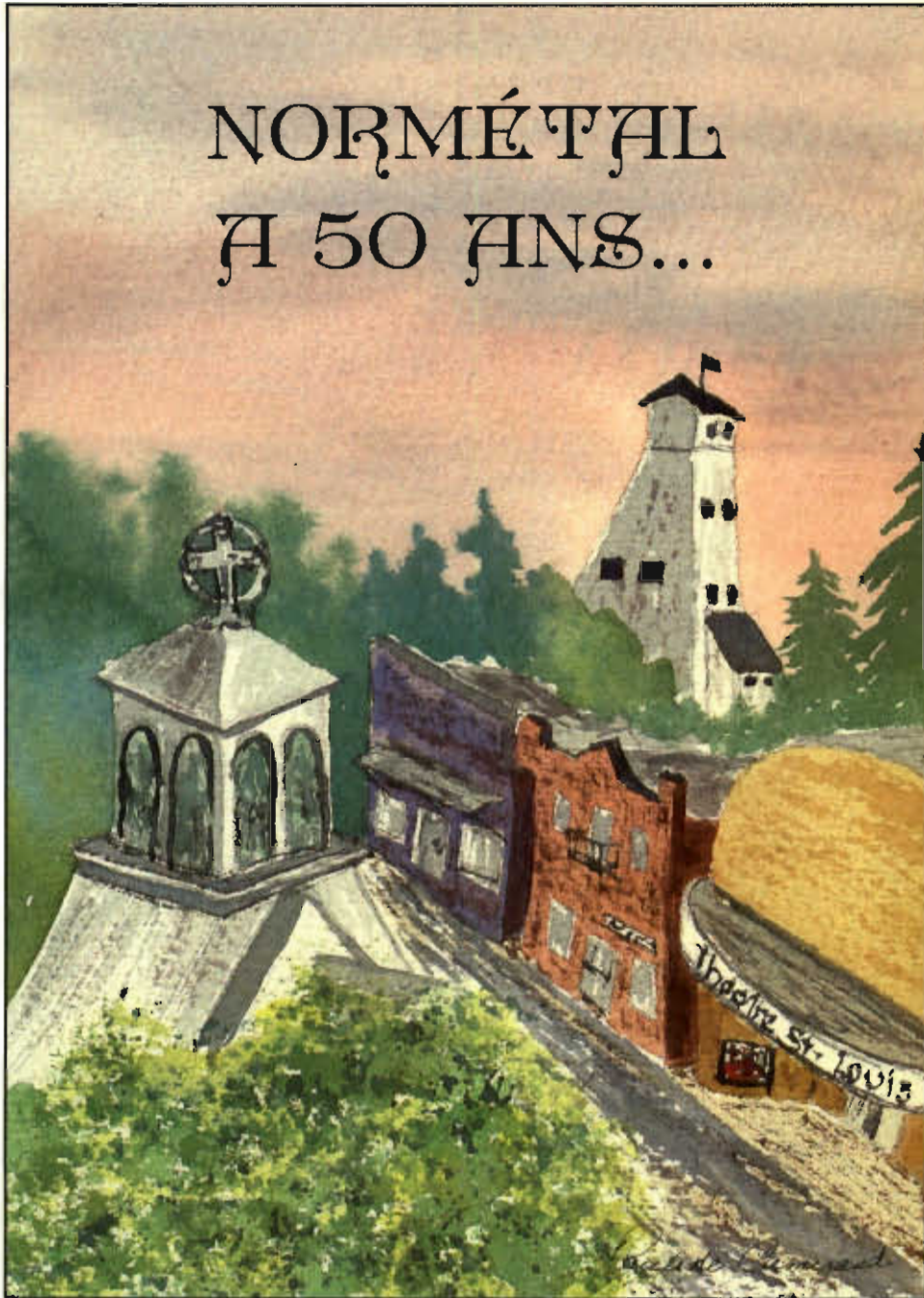

1942 - 1992

**LE 50e DE NORMETAL**

**HOMMAGES**

**1942 - 1992**

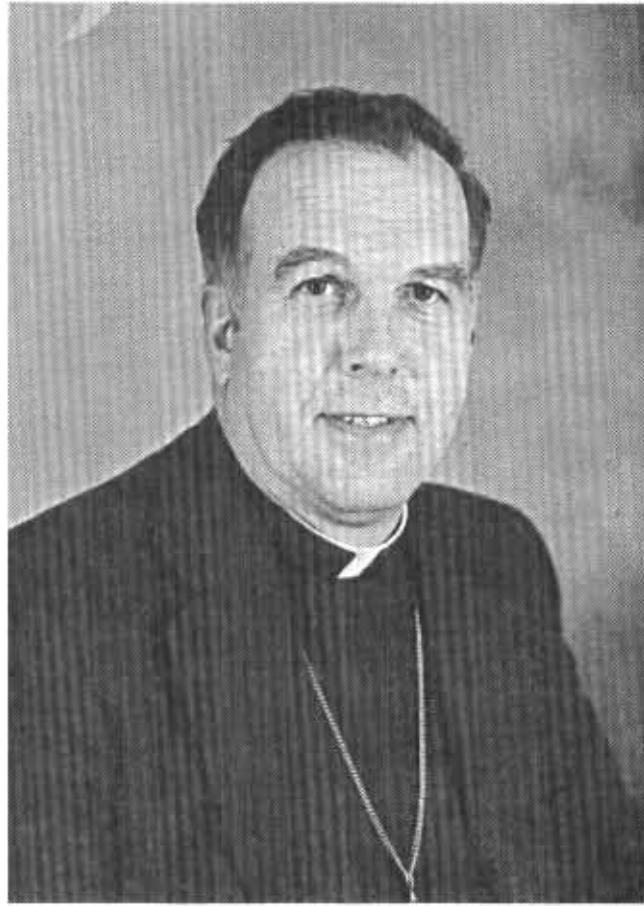

Chères diocésaines,  
Chers diocésains de Normétal,

Saint-Louis-de-France de Normétal est une paroisse très vivante de l'Abitibi. Ses 50 ans d'histoire sont remplies de gestes de courage, de coopération et de foi.

On ne peut imaginer toute la somme d'énergie que ces bâtisseurs ont dû déployer pour ouvrir ce coin de pays. Appuyés sur la foi en la Providence, sur une confiance en Dieu sans limites, ces hommes et ces femmes étaient convaincus que la famille paroissiale ne peut s'établir qu'avec la conviction que Dieu est présent dans nos vies de chaque jour. Ils avaient la certitude que l'Histoire Sainte se continue encore actuellement dans la vie de nos familles et de nos paroisses.

Aujourd'hui, Normétal manifeste encore beaucoup des valeurs apportées par les pionniers: soulignons en particulier l'esprit de prière et beaucoup d'esprit d'initiative et de collaboration.

Nous insistons beaucoup dans notre diocèse sur le fait que nous sommes invités à mettre nos dons et nos talents au service de nos frères et de nos soeurs. Parce que baptisés, nous sommes actuellement le coeur et les mains de Jésus qui veut bâtir son Eglise.

Chers paroissiens et paroissiennes de Normétal, je compte sur vous pour que le Seigneur Jésus soit présent au coeur de vos familles et de votre paroisse; lui seul peut mettre de l'unité dans votre paroisse et donner un sens à vos projets. Cinquante (50) ans de labeur, ça se fête!

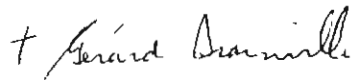

+ Gérard Orainville  
Evêque d'Amos

Amos, le 2 août 1992



COMMUNAUTE CHRETIENNE SAINT-LOUIS-DE-FRANCE

NORMÉTAL. P.O. JDZ 3A0

*Aux citoyens, citoyennes de Normétal.*

*Les pionniers qui ont émigré en Abitibi, en provenance de la Beauce, de Joliette, de Charlevoix et d'ailleurs, avaient foi en Dieu et foi en l'homme. Foi en Dieu qui préside à notre vie et foi en l'homme qui se doit de continuer à créer le monde par l'exploration du sol, le rassemblement des communautés humaines, l'aménagement des services, la création des cités.*

*Aux yeux de votre jeune curé, Normétal révèle un peuple animé d'une grande ténacité et d'une confiance profonde en la vie..*

*A chaque pas de nos existences, il faut repartir à la redécouverte de nos origines, de notre destin et du sens de notre vie.*

*S'il m'est agréable de me joindre au peuple d'ici pour fêter le Jubilé, qu'il me soit permis également de souhaiter qu'on retourne ensemble au coeur qui battait dans la poitrine de ces hommes et femmes qui ont fait ce coin de pays pour y puiser l'esprit qui permettra d'en assurer la survie.*

*Avec mes sentiments fraternels*

*Pierre Busque*  
Pierre Busque, S.V.

*Le 15 octobre 1991*





PRIME MINISTER · PREMIER MINISTRE

Je suis heureux de transmettre mes salutations les plus cordiales à tous les résidents de Saint-Louis de France de Normétal à l'occasion des célébrations soulignant le 50e anniversaire de fondation de leur paroisse.

Ces fêtes vous permettent de commémorer le souvenir de tous ces hommes et de toutes ces femmes qui ont choisi Saint-Louis de France de Normétal pour s'y établir et y constituer une communauté dynamique et prospère. Chacun à votre manière, vous avez su mettre en valeur le patrimoine que vos courageux prédécesseurs vous ont légué. En réaffirmant votre appartenance à Saint-Louis de France de Normétal et votre foi en son avenir, vous contribuez à préserver et à enrichir le caractère unique de votre localité, tout en participant à l'édification d'un pays harmonieux et fort où il fait bon vivre.

Au nom du gouvernement du Canada, je vous rends hommage pour votre esprit civique et vous offre mes meilleurs vœux de bonheur et de prospérité.

A handwritten signature in cursive script, which appears to be "Paul Martin".

OTTAWA  
1992







Québec

MESSAGE DU PREMIER MINISTRE

*Aux paroissiens et paroissiennes de  
Saint-Louis-de-France-de-Normétal,*

*Il m'est très agréable de saluer le clergé et les  
fidèles de la paroisse de Saint-Louis-de-France-de-Normétal, à  
l'occasion du cinquantième anniversaire de la célébration du  
culte dans leur église.*

*Centre de la vie religieuse et spirituelle de votre  
communauté depuis cinquante ans, votre église témoigne de la  
permanence de votre engagement chrétien dans un monde en  
constante mutation. Elle prouve, en outre que si le  
matérialisme est l'une des règles de l'existence, la foi demeure  
le point d'ancrage de la vie.*

*Je vous adresse mes félicitations et mes meilleurs  
voeux à cette occasion mémorable de réjouissances et d'action de  
grâces.*

A handwritten signature in black ink that reads "Robert Bourassa". The signature is written in a cursive, flowing style.

Robert Bourassa





HOUSE OF COMMONS  
CHAMBRE DES COMMUNES  
OTTAWA, CANADA  
K1A 0A6

La municipalité de Normétal fêtera, cette année, son cinquantième anniversaire de fondation. Un demi siècle s'est déjà écoulé!

Le développement et l'essor de cette municipalité ne se sont pas effectués sans l'investissement considérable d'efforts et d'énergie. Infatigables, faisant preuve d'une volonté à toute épreuve et ne reculant devant aucun obstacle, les pionniers de Normétal ont bâti, ensemble, une communauté où il fait bon vivre. Je suis d'orès et déjà convaincu que la relève saura conserver ces acquis et contribuera à l'épanouissement et à l'accroissement de la municipalité de Normétal.

Que les festivités qui entoureront ce merveilleux cinquantième anniversaire de fondation se déroulent dans la sérénité et la joie.

Sincèrement,

A handwritten signature in cursive script, appearing to read 'Gabriel Desjardins'.

Gabriel Desjardins  
Député de Témiscamingue

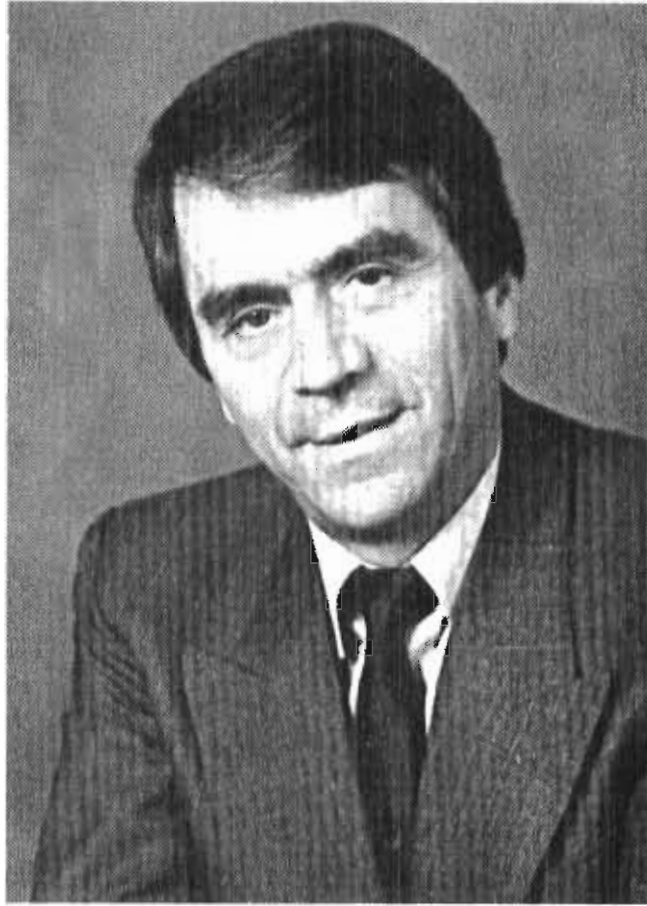

ASSEMBLÉE NATIONALE

Le député d'Abitibi-Ouest  
et leader adjoint de  
l'Opposition officielle

La Sarre, le 27 septembre 1991

A titre de député d'Abitibi-Ouest, je suis très heureux d'offrir mes meilleurs voeux à toutes les citoyennes et citoyens de Normétal, à l'occasion de votre 50e anniversaire de fondation.

Le cheminement collectif de Normétal a été profondément marqué par des valeurs de courage, de détermination et de grande solidarité lors des moments plus difficiles.

A l'occasion de ces festivités, je souhaite que ces mêmes valeurs continuent de guider vos pas et qu'elles rejaillissent en vous.

Je voudrais rendre un hommage particulier à tous les pionniers et pionnières dont nous sommes tributaires et du fond du coeur, leur dire merci de nous avoir légué ce beau coin de pays comme notre meilleur héritage.

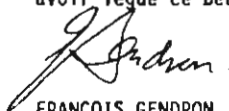

FRANÇOIS GENDRON  
Député d'Abitibi-Ouest

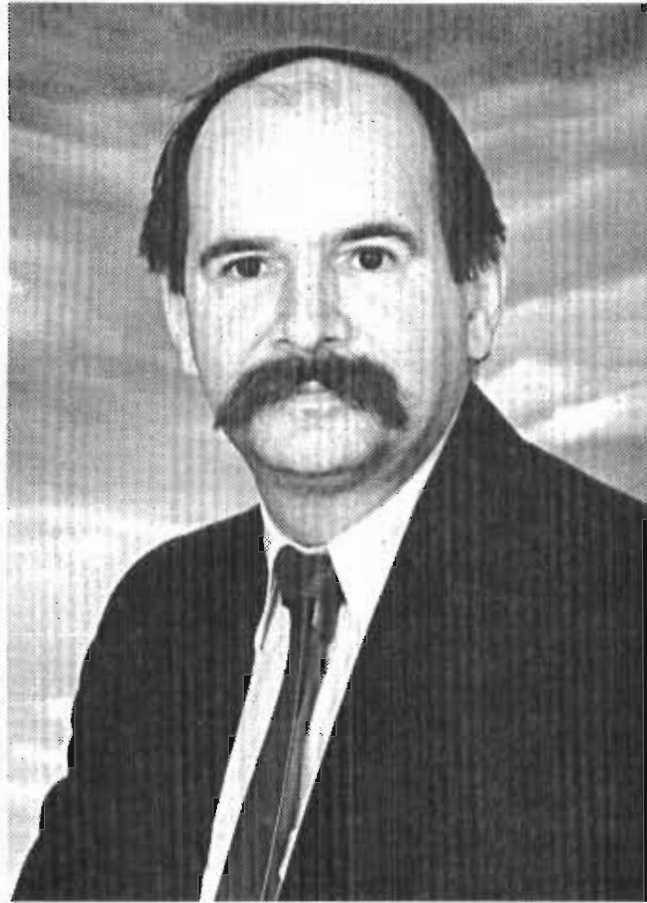

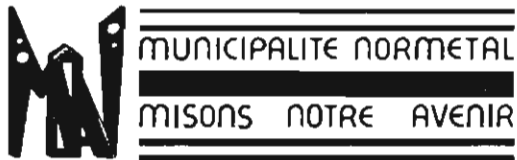

Bien chers (es) amis (es),

Le 50<sup>ème</sup> anniversaire de la municipalité est l'occasion rêvée pour faire savoir toute mon admiration aux gens qui ont fait de Normétal ce qu'il est aujourd'hui. Je suis fier de reconnaître le courage, la ténacité et les efforts déployés par les pionniers dans l'implantation de notre paroisse.

Un héritage nous a été légué. C'est maintenant à nous de continuer l'oeuvre entreprise il y a cinquante ans. Au cours des années, plusieurs difficultés ont été surmontées grâce au dynamisme et à l'implication des gens de notre communauté. Plus que jamais nous aurons besoin de ces meneurs pour améliorer notre qualité de vie. C'est à nous de planifier dès maintenant notre avenir et ce que nous voulons léguer à nos enfants.

Je suis convaincu que mes concitoyens et concitoyennes de Normétal sauront perpétuer la tradition et innover dans les secteurs requis pour faire de notre paroisse, une municipalité prospère et dynamique.

Je voudrais remercier sincèrement tous les membres du comité du 50<sup>ème</sup> pour les nombreuses heures de travail bénévole consacrées à l'organisation de ces fêtes. A toute la population, je souhaite le plus merveilleux 50<sup>ème</sup> qui soit et fraternisons ensemble dans la joie et la paix.

*Normand Beaupré*  
Normand Beaupré, maire

Municipalité de Normétal



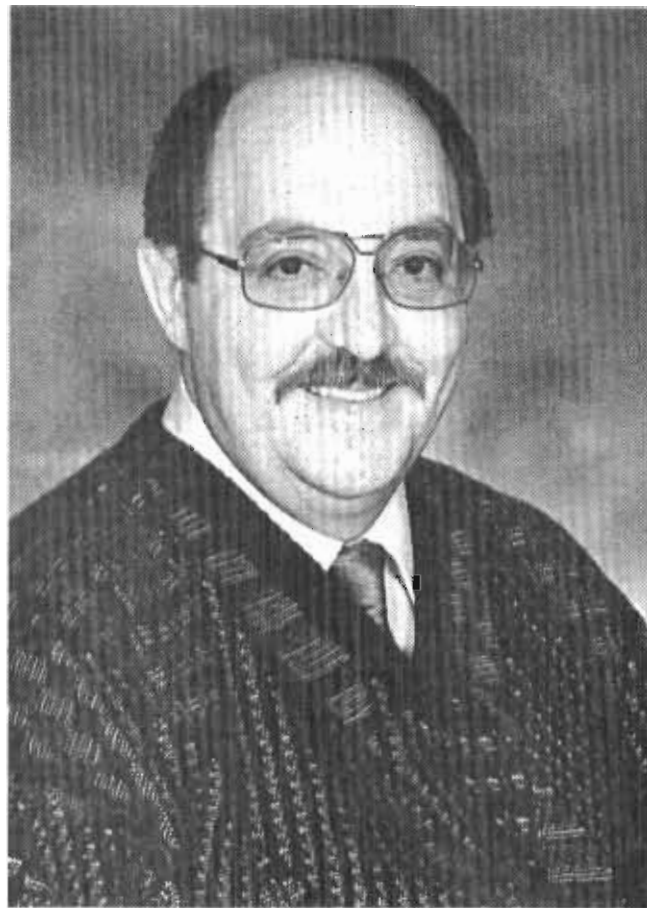



## Le mot du Président d'honneur

*Pendant 10 jours, Normétal vivra au rythme de ses souvenirs: la paroisse St-Louis-de-France célébrera ses 50 années d'histoire.*

*Le 27 juin 1942, Mgr Joseph-Aldée Desmarais avait nommé l'abbé Paul Blanchet curé fondateur avec mission de faire de Normétal une paroisse tournée vers Dieu et l'avenir.*

*Après 50 ans, Normétal veut se rappeler son histoire, veut remercier ses fondateurs, veut accueillir tous ses enfants dans un grand geste de fierté et de respect.*

*"On est jeune à 50 ans" dit la chanson-thème. On a encore en mémoire tous les gestes que chaque résident a posés pour faire de Normétal un village différent, vivant et attachant.*

*Normétal ouvre ses portes, dresse la table pour accueillir ses anciens et se "rappeler" pour mieux préparer les pages d'histoire à venir.*

*Bravo au comité organisateur, bravo à tous les gens de Normétal, qui les bras et le coeur ouverts se préparent à célébrer la grande fête des retrouvailles. Bon séjour chez nous!*

**NORMÉTAL EST CE QUI RESTE A FAIRE**

*Réal Lacroix*

Réal Lacroix  
Président d'honneur

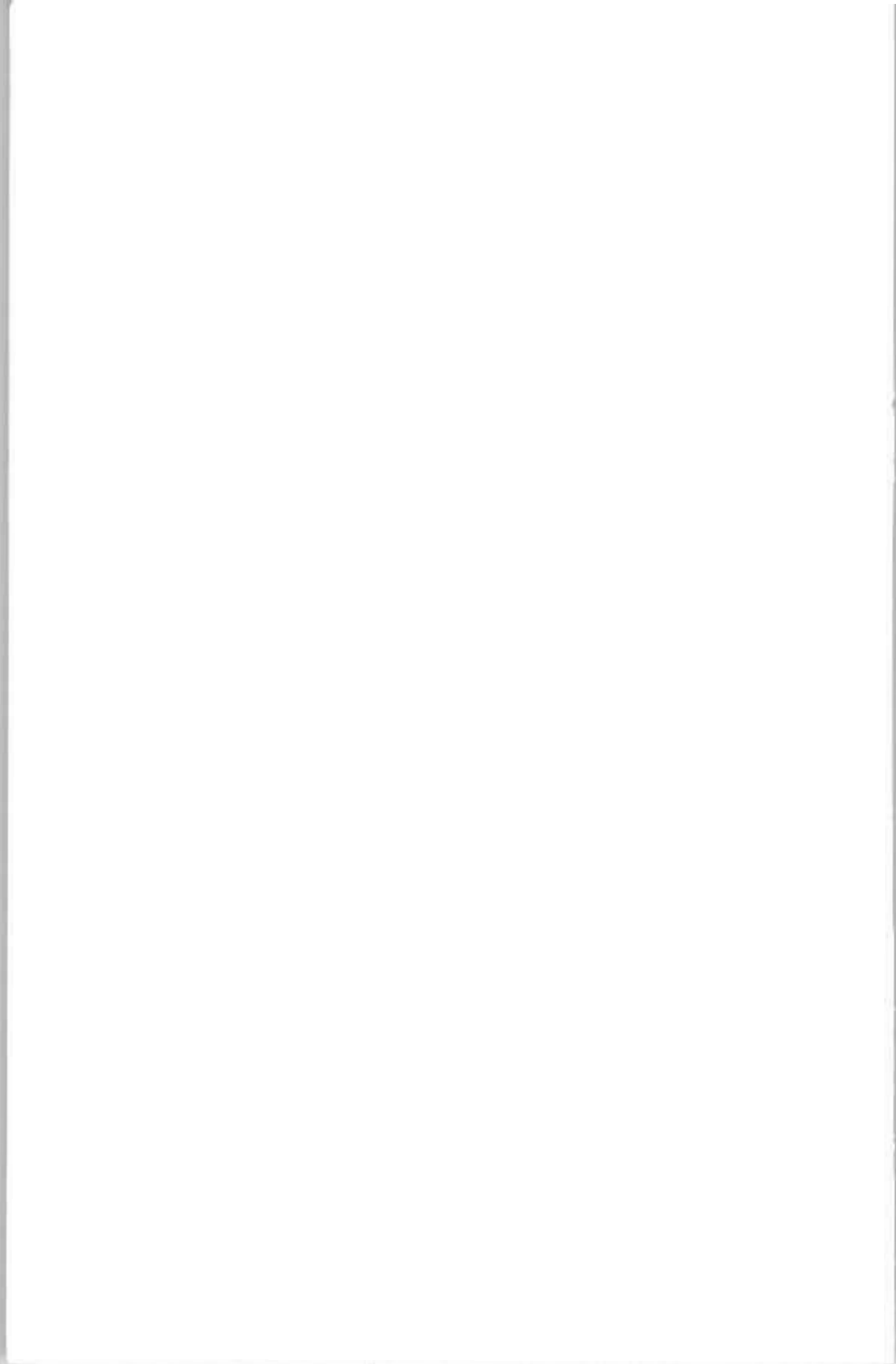

## PREFACE

\*\*\*\*\* Normétal a 50 ANS \*\*\*\*\*

*Fêter un cinquantième est un événement spécial pour une paroisse comme la nôtre, surtout avec les bouleversements qu'a connus ce village minier.*

*Pour faire revivre cette histoire de Normétal et perpétuer les souvenirs ancrés en nous, voici l'histoire de notre vie religieuse, minière, municipale, scolaire et sociale ainsi qu'un chapitre consacré à des événements parus dans l'Echo, le Citoyen et le Bulletin paroissial, illustrés d'anciennes photos et de plus récentes.*

*Cet ouvrage n'a pas la prétention d'avoir touché toute la petite histoire de Normétal. Car parler du passé avec exactitude n'est pas chose facile. Néanmoins nous sommes convaincus d'en avoir jeté les principaux jalons. Nous pouvons cependant dire à nos bâtisseurs et pionniers un grand MERCI pour la détermination et le courage qu'ils ont eus, et qu'ils nous ont légués, pour avoir défriché et bâti ce coin de pays rude et beau.*

*Il y a sûrement des erreurs et des oublis qui ont pu s'être glissés et nous invitons nos lecteurs à être indulgents et évaluer ce livre à partir des efforts déployés à sa réalisation.*

*Merci à tous ceux et celles qui ont contribué à la réalisation de ce travail, que ce soit en nous confiant certaines photos ou encore en nous racontant des faits dont ils ont été témoins.*

Gaétan Petit



Comité du cinquantième

COMITE DU LIVRE

Responsable	Gaétan Petit
Rédactrices et recherches	Lucienne Morin Michèle Desmarais Laurette Trudel Martine Girard Lisette Lavoie Michèle Boisclair
Correction	Marcelle Aubé Michèle Boisclair Edith Desjardins
Dactylographie	Laurette Trudel

\*\*\*\*\*

COMITE DU CINQUANTIEME

Réal Lacroix	président d'honneur
Lucienne Morin	présidente
Gaétan Petit	vice-président
Rémi Tremblay	publicité
Jean-Claude Jégou	publicité
Clémence Demers	fête religieuse
Germain Vallée	fête religieuse
Marielle Camirand	activités, programme
Madeleine Barbe	accueil, hébergement
Michèle Desmarais	alimentation
Daniel Morin	activités culturelles
Paulette Camirand	embellissement, décorations
Michel Desjardins	sécurité
Maurice Moisan	recherches, invitations
Jocelyn Trottier	service de bar

## CHANSON DU 50E

PAROLES ET MUSIQUE: JEAN RACINE (1991)

### REFRAIN

*Normétal a 50 ans  
Et on en a du plaisir  
C'est pour les vieux et les enfants  
Une promesse d'avenir*

*On est jeune à 50 ans  
On a les mots pour le dire  
Car on est en même temps  
Une mine de souvenirs*

### COUplet # 1

*C'est une ville au naturel  
Bâtie entre bois et ciel  
Une ville d'or et de bras  
D'aller-retour tout en bas*

*Elle est au bout du voyage  
Au milieu du paysage  
Elle est espace et frontière  
Elle est ce qui reste à faire*

### COUplet # 2

*On y pêche autant qu'on y chasse  
On s'y amuse, on s'y tracasse  
Hier, aujourd'hui ou demain  
C'est une ville qui fait son chemin*

*Ce n'est pas rose tous les jours  
Ni plus noir qu'aux alentours  
Pour ces gens de tous métiers  
C'est un petit monde entier*

## 50 ANS ET PLUS A NORMÉTAL

Ci-dessous voici la liste des personnes qui, sans aucune interruption, ont demeuré 50 ans et plus à Normétal:

### Mesdames et Messieurs

Reina et Oscar Brisebois, Vianney et Paul Blanchet, Cécile Bélanger, Yvonne Darveau, Jacques Delisle, Léopold Dutil, Bathilde Gamache, Réal Gamache, Madeleine Gervais, Jeanne et Jean Jégou, Marguerite Jolin, Yves Jolin, Lionel Lacasse, Lucien Lacroix, Laurette et Jacques Lamoureux, Claude Lamoureux, Réjeanne Lefebvre, Léandre Lehoux, Blanche Lepage, Bertha Leroux, Thérèse Moisan, Jacqueline et Jeanne d'Arc Morency, Antoinette Morin, Berthe Naud, Guy Naud, Benoit Pelletier, Marcelle Poirier-St-Jean, Yvonne et Alfred Quesnel, Alphérie Savard, Maurice Veillette et Donald Kelly.



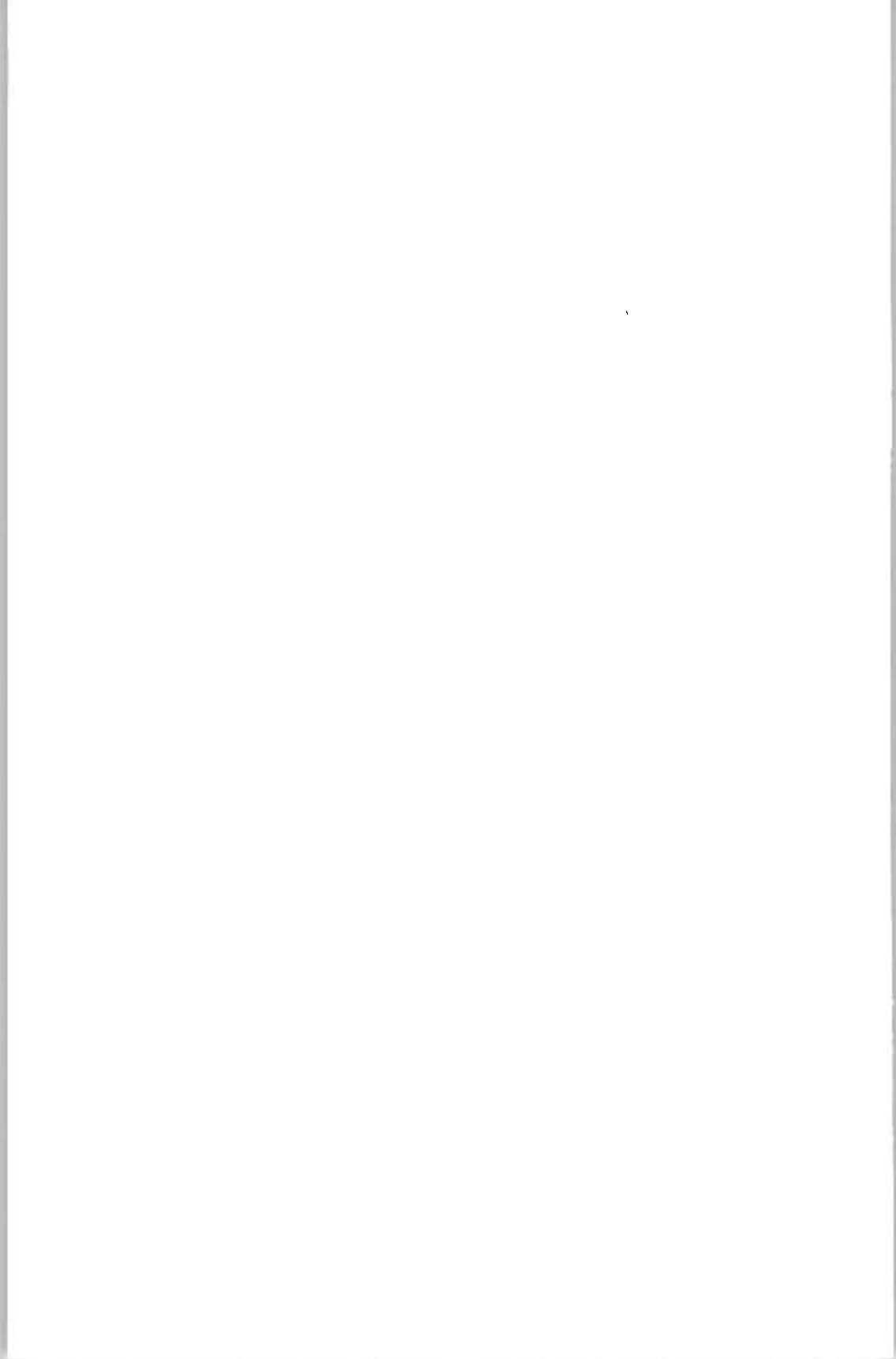

## L'HISTOIRE RELIGIEUSE



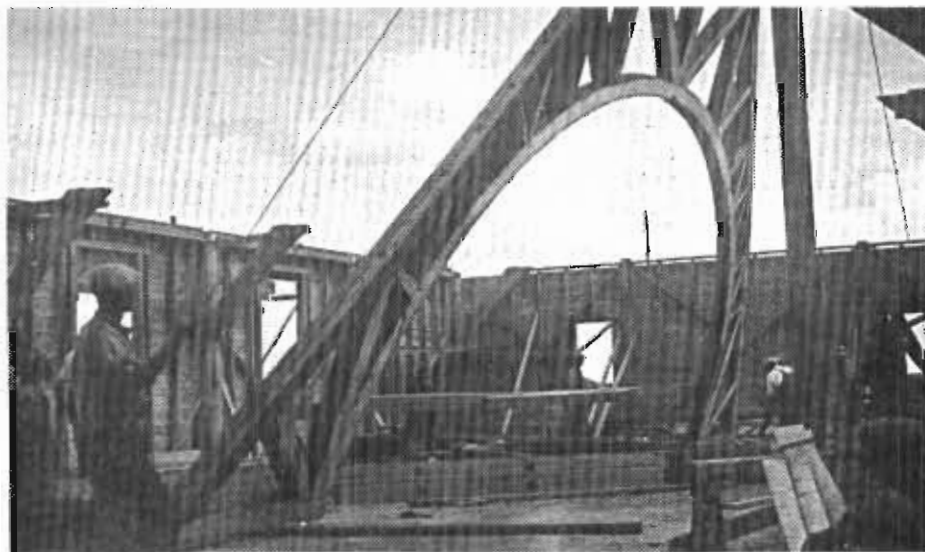

Photo du haut: Chapelle permanente du dimanche,  
salle Tremblay (1941 - 1943)  
Photo du bas : Construction de l'église (1943)

## HISTOIRE RELIGIEUSE

Si la ville de Normétal fête ses 50 ans en 1992, c'est qu'elle fait référence à la date du 17 juin 1942, date officielle où Mgr Desmarais nommait M. le curé Paul Blanchet curé fondateur de la paroisse St-Louis de Normétal.

Mais, c'est dès le 2 janvier 1941, que M. Aldéric Leroux faisait la demande à l'évêché pour la nomination d'un curé résident. Normétal était alors desservi par l'abbé Gilles Lapalice, curé de Desmeloizes, qui venait aux deux semaines faire le service religieux dans la salle à dîner des mineurs (CRAWLEY), puis dans la salle du club de la mine. En hiver, le trajet se faisait en attelage de chiens et en été, en voiture sur une route très peu carrossable.

C'est le 11 juillet 1941 que Mgr J. Aldée Desmarais érige canoniquement la paroisse de Normétal sous le vocable de St-Louis-de-France de Normétal. À partir de cette date, la messe était dite à tous les dimanches. Dès le 20 juillet, une réunion paroissiale élit sept marguilliers: MM. Aldéric Leroux, Camille Dessailly, Thomas Rivard, Patrick Bates, William Noël, Raymond Gamache et Marcel Giasson.

Vers la fin du mois de novembre 1941, M. l'abbé Lapalice démissionne de la cure de Normétal, et M. l'abbé Georges Martin, professeur au collège d'Amos, fait le ministère. Celui-ci loue un théâtre, propriété de M. Georges Tremblay, comme chapelle permanente du dimanche et, la population augmentant, y célèbre deux messes à chaque dimanche. M. Martin occupe un appartement chez M. Marcel Giasson (présentement résidence de M. Maurice Veillette) et c'est dans son logis qu'il célèbre la messe sur semaine et baptise les enfants. La salle de M. Tremblay servira de chapelle, de Noël 1941 au premier dimanche d'octobre 1943, date de la première messe au sous-sol de l'église en construction.

Le 8 mars 1942, la mine de Normétal, par l'entremise de M. J.A. Little, cède un terrain de 220 X 300 pieds pour la construction de l'église et fait don d'une somme de 2 000 \$. Plusieurs organisations paroissiales, principalement sous l'autorité de Mmes Elisée Gervais et Mathias St-Laurent, recueillent des fonds pour la construction de l'église et du presbytère.

Mais après 6 mois de service M. l'abbé Georges Martin démissionne à son tour, et c'est M. le curé Paul Blanchet, vicaire à La Sarre, qui se voit nommer le 17 juin 1942, curé fondateur de Normétal.

Dès le mois suivant, les travaux de construction du presbytère commencent sous la direction du menuisier M. William Noël. À part la subvention de 2 000 \$ de la mine et de 700 \$ du ministère de la Colonisation, toutes les dépenses encourues seront assumées par des corvées et des organisations paroissiales. Dès le 23 septembre, M. l'abbé Blanchet, déménage dans le presbytère dont le sous-sol servira de chapelle pour les messes sur semaine.

On raconte qu'à partir du mois d'octobre 1942, une quête se faisait chaque mois, dans chaque domicile, pour ramasser des fonds pour l'église, et que le montant était fixé à 0,50 \$.

...Extrait du registre de la paroisse, 30e jour de juillet 1942.

"Il est proposé par M. Raymond Gamache, 2e marguillier et secondé par M. Aldéric Leroux, ancien marguillier,

- 1) Que la construction du presbytère soit commencée dès le treize juillet
- 2) Que les travaux soient confiés comme contremaître à M. William Noël, ouvrier de la mine et ancien marguillier, sous la surveillance du révérend Paul Blanchet,

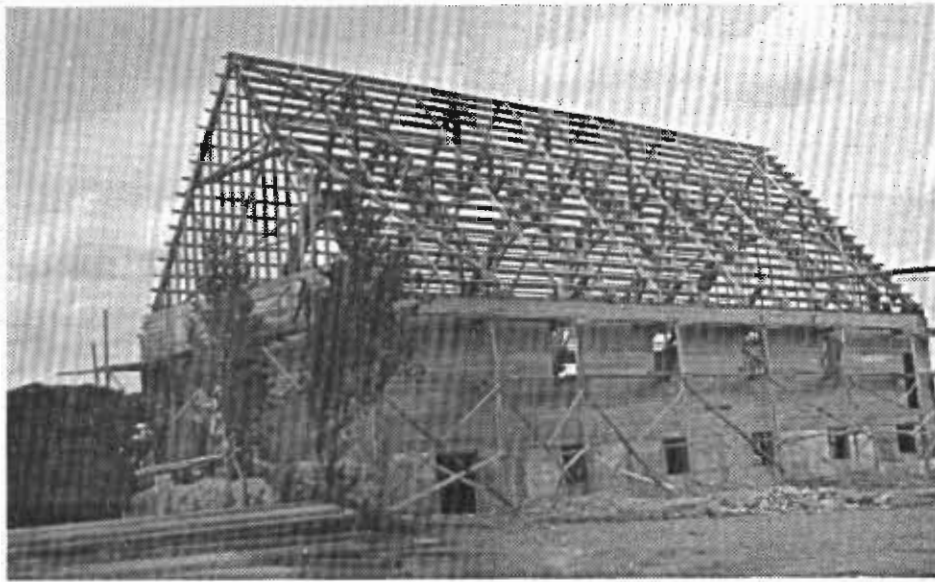

Construction de l'église, avril 1943

curé, et de M. Thomas Rivard marguillier en charge.

- 3) Que les salaires soient fixés au tarif suivant:

contremaître	:	75 sous de l'heure
ouvriers	:	60 sous de l'heure
aide-ouvriers	:	45 sous de l'heure
journaliers	:	40 sous de l'heure
chevaux: 1 homme et 1 cheval:		50 sous de l'heure
1 homme et 2 chevaux:		65 sous de l'heure

- 4) Que les salaires soient payés tous les quinze jours par le révérend Paul Blanchet, curé.

Adopté: Thomas Rivard  
Raymond Gamache  
J.-Elisée Gervais ..."

La foi est profonde chez nos pionniers. Déjà le 11 avril 1943, une première retraite est organisée et prêchée par le père Hubert O.E.M.: 3 jours pour les dames, 3 jours pour les hommes et 3 jours pour les Anglais. Jeudi saint, le 22 avril, 35 petits-enfants reçoivent l'Eucharistie pour la première fois.

Le 26 mai de la même année, 35 dames et jeunes filles s'inscrivent au Cercle des Fermières.

Le 3 juin 1943, les travaux d'excavation de l'église débutent selon les plans et devis de M. Bill White, pour se terminer en décembre. L'inauguration officielle de l'église se fera à la messe de minuit, à la grande joie de toute la population. On s'est endetté au total de 8 000 \$.

Entre-temps, une trentaine d'hommes font leur promesse de ligueurs du Sacré-Coeur et les Chevaliers de Colomb tentent de former un sous-conseil local.



Photo du haut: Inauguration officielle de  
l'église - 1943  
Photo du bas : Construction du clocher - 1946

---



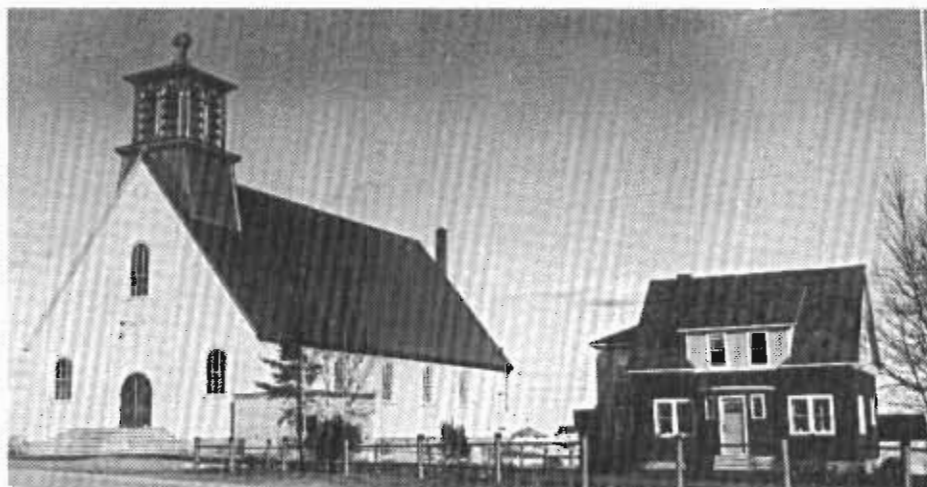

Photo du haut: L'église avec son clocher terminé  
Photo du bas : La montée d'une cloche - juillet  
1957

Les fêtes organisées par la population sont nombreuses: parties de cartes, bazars, festival des enfants, sketches, soirées de chants, fête de la crèche, et tous les profits amassés servent à l'embellissement de l'église. Mlles Desneiges Dubé, Claudette Moreau et Gilberte Vézina se voient élire "reine du carnaval". Les plus vieux se rappelleront de la représentation du drame "Coeur de Maman" joué par un groupe d'amateurs comédiens de la paroisse. On avait parlé de la performance des acteurs dans toute la région et on avait dû faire des supplémentaires.

La congrégation des Dames de Ste-Anne voit le jour le 26 mars 1944 sous la présidence de Mme Albert Desroberts, suivie de Mme Mastai Delisle.

Et le 19 août 1944, quatre religieuses, des Soeurs de l'Assomption sont accueillies avec le plus grand bonheur: soeur Paul-du-Sauveur, supérieure, soeur Ste-Euphrasie, musicienne et cuisinière, soeur Ste-Iréna, maîtresse d'anglais et soeur Ste-Alberta, maîtresse des petits. Dès lors, un chœur de chant s'organise ainsi qu'une équipe d'Enfants de Chœur, d'Enfants de Marie, de Croisés, de Croisillons, etc.

En 1945, débutent les principaux projets concernant l'amélioration du système de chauffage de l'église, l'achat de bancs, ceux-là même qui servent encore en 1992, et le défrichage du terrain qui servira de cimetière.

En 1946, on construit le clocher. À cause de la guerre, même si l'église est érigée depuis 3 ans, il est impossible de se procurer une cloche. Alors on installe 4 immenses haut-parleurs dans le clocher, un amplificateur et un tourne-disque...et, en guise de cloche, on fait jouer le disque du carillon de Westminster. Et ce disque jouera jusqu'en 1957, année de l'achat d'un carillon, financé par la générosité de la population.

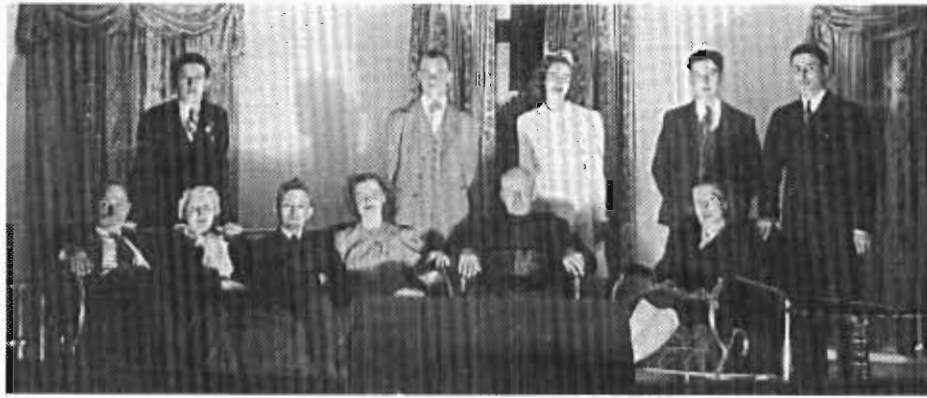

Photo du haut: "Coeur de Maman" une pièce de théâtre jouée par un groupe d'amateurs comédiens de la paroisse. En avant de gauche à droite: Philippe Cormier, Mme Laurent Bélanger, Justin Lafrance, Rita & Patrick Trottier, Mme Lise Brouillette. A l'arrière, André Desroberts, Emilien Vézina, Réjeanne Lefebvre, Emilien Marcotte et Gérard Beaudoin.

Photo du bas : M. le curé Blanchet et les nouveaux mariés Conrad Cormier et Marcelle Beaupré.

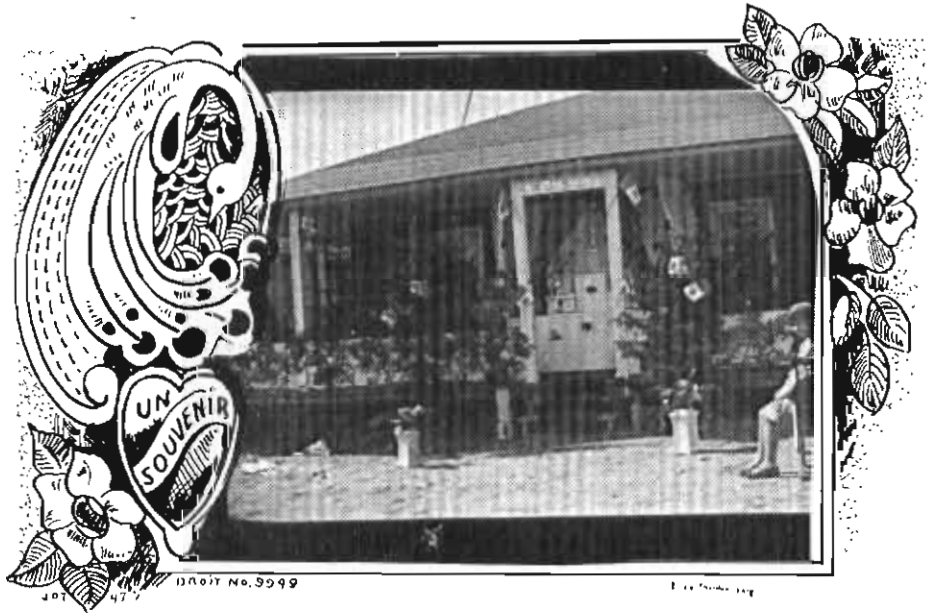

Photo du haut: Bénédiction des skieurs  
Photo du bas : Reposoir chez M. Ludger Delisle

En 1947, la paroisse s'agrandit, les besoins se multiplient tellement que Monseigneur nomme l'abbé Benoit Rousseau, du collège d'Amos, vicaire à Normétal. C'est également le début du mouvement des Cercles Lacordaire et Ste-Jeanne d'Arc. Et pour "oublier un peu l'inclémence de la saison et les conséquences de l'oisiveté", M. le Curé installe des jeux dans le sous-sol de l'église qui deviendra le centre récréatif pour la jeunesse.

En 1948, Mgr J.-Aldée Desmarais venant inaugurer et bénir la nouvelle école de 8 classes, en profite pour vêtir le costume des mineurs et se rend au niveau 4 200 sous terre, en compagnie du gérant M. Corlett. Cette visite est l'occasion d'une souscription pour acheter le chemin de la croix qui orne encore de nos jours les murs de l'église. M. le Curé rend hommage aux donateurs: Georges Barré, Ferdinand Pelletier, Albert Lafond, Raymond Gamache, Odilon Paquet, Paul Gendron, Léopold Bolduc, Aldéric Leroux, Alphonse Darveau, Léopold Blais, Laurent Bélanger, Philippe Cormier, Josaphat Faucher, Léo Lepage, André Bédard, Patrick Trottier, J.-Marie Trottier, Charles Lefebvre, Lorenzo Fournier, Origène Beaudry, Jacques Lamoureux et Aimé Duquette. Les marguilliers approuvent une dépense de 4 000 \$ et agrandissent le presbytère.

En 1949, la paroisse perd son vicaire. On apporte une amélioration aux agenouilloirs de l'église: ceux-ci sont recouverts d'un coussin en liège. M. le Curé bénit les skieurs et leur chalet, le ski étant le principal sport d'hiver de ces années. Une statue de St-Louis, don de M. Laurent Bélanger, décore maintenant le chœur. Le reposoir de la Fête-Dieu est installé chez Mme Ludger Delisle.

En 1950, le dimanche de Pâques, M. l'abbé Emile Martin, enfant de la paroisse, chante sa première messe solennelle. Il travaillera pour le diocèse d'Ottawa. La population augmente, et ce sont 102 enfants qui seront confirmés cette année-là.



Mgr Sanschagrin, M. le curé Blanchet, et un groupe de mineurs lors d'une visite sous terre.

En 1951, les travaux d'agrandissement de l'église débutent. La direction des travaux est confiée à M. Albert Tanguay et, à la messe de minuit 1951, le transept, le chœur et les deux sacristies, grâce à des centaines d'heures de corvée, sont inaugurés. M. l'abbé Arthur Giroux devient vicaire.

La générosité ne fait pas défaut chez les pionniers, puisqu'en 1955 ils doteront l'église d'un orgue Baldwin et, en 1957, ils feront l'achat d'un carillon.

Les Clercs St-Viateur arriveront en 1957, alors que le père Loyola Carrier agira en tant qu'aumônier et vicaire et le frère Gratien Latendresse prendra la direction du collège des garçons.

L'été 1962 est marqué par la visite de Son Eminence le délégué apostolique. Désirant rencontrer les mineurs, il se rend à minuit, au-devant d'eux, près du puits, geste dont les travailleurs parlent encore. À l'occasion de cette visite, garde Poliquin organise un reposoir splendide devant l'hôpital.

En 1964, grâce à un don de 4 500 \$ de la mine Normétal, on change les portes et on refait la façade de l'église. C'est cette même année que Mgr Albert Sanschagrin célèbre la première ordination, celle du père Gérard Laliberté, fils de Gabrielle et Henri Laliberté. Il sera Oblat de Marie-Immaculée et missionnaire en Afrique. En août 1983, son frère Jacques sera ordonné lors d'une grande fête paroissiale, et il sera nommé missionnaire chez les Amérindiens de OBEDJIWAN.

En 1967, lors d'une grande célébration, on célébrera les 25 ans d'existence de la paroisse de Normétal et les 25 ans de cure de l'abbé Paul Blanchet. Le père Benoit Audet est nommé vicaire; il ne restera que quelques mois, il sera remplacé par l'abbé Jacques Petit.

Suite au décès du curé Blanchet en 1968, Mgr Heins nomme une équipe de trois prêtres pour prendre en main la pastorale de 2 paroisses, soit Normétal et Val Paradis. Sont nommés: Jacques Petit, Bruno Vezeau et Bernard Roy.

Certaines personnes ont marqué l'histoire religieuse de Normétal: que l'on songe à garde Rollande Poliquin dont les oeuvres ornent encore le chœur, à Mlle Brousseau, ménagère pendant plus de 25 ans, à M. Léonce Rouleau et Mme Gertrude Trottier, maîtres-chantres, à M. Gérard Naud et M. Gilbert Calder, sacristains.

Il faudra attendre en 1971 pour que deux femmes soient élues marguillières: Mmes Judith Lehouiller et Bathilde Gamache.

Grâce à de solides équipes d'hommes et de femmes qui se sont succédées administrant la paroisse et secondant les pasteurs, le temple construit en 1943 est toujours un repère important au coeur de la paroisse.

Depuis, de nombreux travaux de peinture, d'isolation, de toiture, de fenêtres ont été réalisés préservant le style original autant à l'intérieur qu'à l'extérieur de l'église.

Merci aux pasteurs qui ont eu charge de la paroisse et qui, chacun à leur façon, selon leurs aspirations et les influences du temps, ont fait avancer la vie liturgique à Normétal.

1941: Gilles Lapalice  
1942: Georges Martin  
1942: Paul Blanchet,

VICAIRES: Benoit Rousseau  
Arthur Giroux  
Loyola Carrier  
Benoit Audet  
Jacques Petit



1968: Jacques Petit,  
Bruno Vezeau,  
Bernard Roy

VICAIRE: André Venne

1971: Yvon Lapalme  
1979: Hector Racine  
1979: Père Avila Claude

VICAIRE: Hyacinthe Dupuis

1985: Rosaire Dugas

STAGIAIRES: Michel Rodrigue  
Raymond Martel

1986: Jacques Petit  
1988: Gaston Tardif  
1991: Pierre Busque.

Les Cercles des Filles d'Isabelle et des Chevaliers de Colomb appuient encore en 1992 le travail du prêtre en l'aidant dans de nombreux projets.

Comme les finances ne permettent plus l'emploi de sacristain, ce sont les paroissiens et paroissiennes - une cinquantaine - qui assurent les services essentiels d'entretien, de décoration, de rénovation, de secrétariat concernant la vie religieuse.

## NOTES HISTORIQUES

Premier baptême le 9 août 1928 à la Mine Abana,  
Marie Georgette Jacqueline Cormier, par l'abbé  
J.A. Fugère.

Premier baptême enregistré à Normétal:

3 janvier 1942: Marie-Aimée Jacqueline Boudreau

Premier mariage:

5 janvier 1942: Alfred Quesnel et Yvonne  
Bordeleau

Premier baptême de l'abbé Paul Blanchet:

Réal Lacroix, fils de Antoinette et Abraham  
Lacroix

Premier mariage de l'abbé Paul Blanchet:

22 juillet 1942: Aldège Savard et Fleurette  
Chalifoux.





**Eglise protestante de Normétal.**

## ST. JAMES CHURCH

De 1953 à 1966, deux services religieux desservaient la population: la religion catholique, de langue française et la religion protestante, de langue anglaise. C'est en 1953, qu'une soixantaine de personnes de religion protestante décident de construire leur église: la "St. James Church". À l'aide de leurs propres cotisations, des dons des autres églises, du matériel et des heures fournis par la mine, ils inaugurent leur église en 1954. Deux fois par mois, le Révérend William Patterson, et, par la suite le Révérend Foy, venait de Rouyn-Noranda célébrer le service religieux dans ce que les autres personnes de Normétal appelaient "la mitaine". Environ 16 familles et quelques célibataires faisaient partie de cette église. Elle a été démolie en 1966 suite au déménagement de la plupart des familles de cette religion.

*"Les relations entre le curé Blanchet et l'église catholique et les membres de l'église protestante ont toujours été très bonnes" selon Mme Doris Langdon, principale source d'information de ce reportage. Et les anciens de Normétal décriront l'intérieur de l'église comme étant somptueux, portant au recueillement et aménagé avec art.*

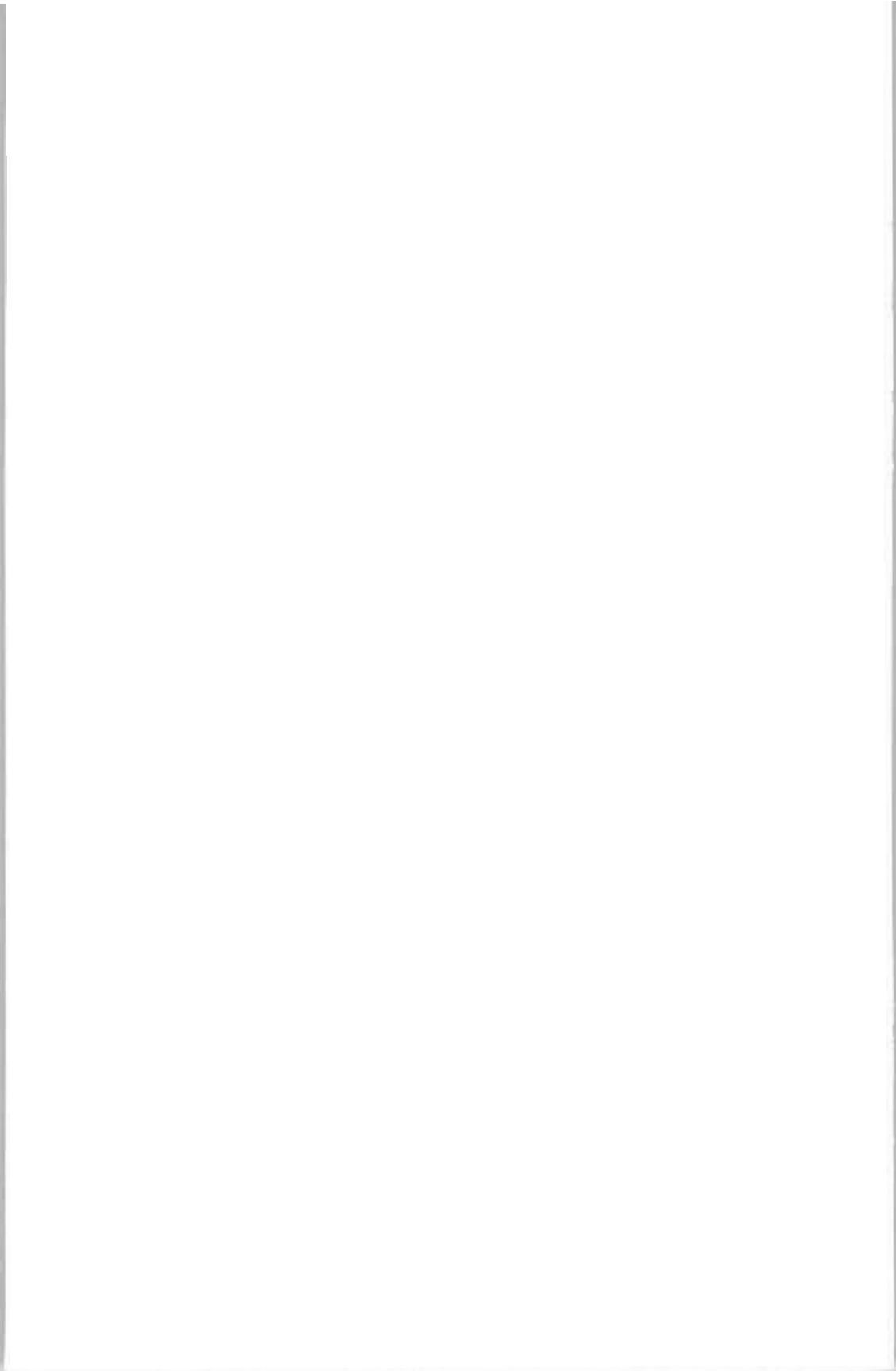

**HISTOIRE D'UNE MINE  
D'UN VILLAGE**

**1926 - 1975**



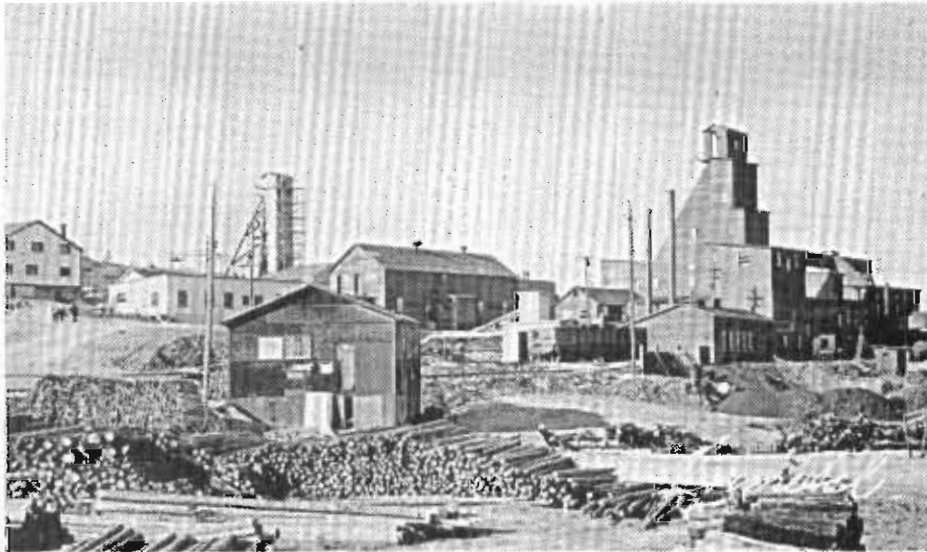

Photo du haut: Mine Abana en construction  
Photo du bas : Chevalement du puits #2 - 1938

HISTOIRE D'UNE MINE - D'UN VILLAGE  
1926 - 1975

La ruée des prospecteurs en Abitibi dans les années 1910 - 1930 n'a pas été responsable de toutes les découvertes minières. Certaines découvertes ont été fortuites et le fait de simples habitants de la région. C'est le cas notamment du gisement Abana, qui se situait nettement en dehors des zones d'exploration des prospecteurs du temps. Ce sont plutôt deux chasseurs du village de Dupuy qui ont découvert ce gisement de cuivre et de zinc, à proximité de leur camp de chasse sur les bords de la rivière Calamité en 1923. Conscients néanmoins de leur découverte, ils ont vite réclamé les droits de propriété sur ce gisement situé dans le canton de Desmeloizes. Ces droits ont été revendus en 1925 à la compagnie Abana Mines.

Abana Mines entreprend l'exploitation du gisement de 1926 à 1929, en construisant principalement deux puits qui amènent la mine à plus de 500 pieds de profondeur.

L'entreprise fait travailler une centaine d'hommes qui vivent dans un grand bâtiment communautaire (bunkhouse). Il y a aussi un bâtiment qui sert de bureau au personnel de direction, et quelques maisons qui sont construites pour loger ces dirigeants. Le bâtiment devant abriter le futur moulin est également construit durant cette période, mais la mine cesse ses activités en 1929 avant que le moulin n'y soit installé. L'absence de ressources financières adéquates est, selon toute vraisemblance, responsable de cette fermeture.

Les droits miniers sur ce gisement ainsi que les principaux bâtiments sont cédés à une entreprise aux reins plus solides en 1931, la Mining Corporation of Canada Limited. Cette dernière transfère les droits à une nouvelle corporation, Normétal Mining Corporation Limited, qui poursuit les travaux de 1931 à 1933.



La mine atteint alors une profondeur de 800 pieds. Les travaux reprennent de façon permanente et continuent à partir de 1937. Il a ainsi fallu 14 années entre le moment de la découverte du gisement et son exploitation commerciale.

En fait, l'isolement et l'éloignement du gisement qui entraînent des coûts supplémentaires sont les principales causes de ce retard. Les principaux gisements miniers de l'époque sont regroupés autour de Rouyn et de Noranda et, même un gisement isolé comme celui de Duparquet se trouve accessible par voies d'eau à partir de La Sarre. Normétal est dans une toute autre situation, puisqu'il faut utiliser une route difficilement carrossable en partance de Dupuy. Ce sont en effet des équipées de chevaux qui assurent le transport des personnes, des marchandises comme du matériel minier et ce, tant l'hiver que l'été. Et comme il faut, entre autres, transporter l'essence diésel pour assurer le fonctionnement des installations de la mine, le système de transport déficient ralentit fortement le développement et la rentabilité de cette dernière. Même quand la mine est approvisionnée en électricité par la petite centrale de La Sarre, elle éprouve durant quelques années encore des problèmes d'approvisionnement parce que la centrale est incapable de lui fournir de l'électricité durant l'hiver à cause du trop bas niveau de la rivière l'alimentant. La majorité des mineurs sont d'ailleurs mis à pied durant la saison d'hiver (Blais et al., 1972).

La véritable exploitation de la mine à partir de 1937 est confirmée. Mais c'est surtout, la construction d'un chemin de fer entre Dupuy et Normétal en 1939 et la construction d'un véritable chemin entre ces deux villages à la même époque, qui en sont la confirmation ultime. La visite régulière d'un curé, à toutes les deux semaines, annonce également la constitution prochaine d'une paroisse.

La mine de Normétal a connu une progression lente mais constante, passant d'une production de 250 tonnes de minerai par jour en 1937, de 800 tonnes en 1942 à une moyenne de 900 tonnes et plus à partir de 1956 (Canadian Mines Handbook, 1966-1967, p. 236). Elle verse ses premiers dividendes en 1946 et le total des dividendes payés à la fin des années 1950 s'élève à plus de 5 000 000 \$ (Gourd, 1977, p. 23). La mine atteint d'ailleurs le nombre record de 635 employés en 1959 contre 450 en 1951 et environ 200 en 1941. Il n'est pas étonnant alors de constater que la population passe durant cette même période de quelques centaines en 1941 à 1 700 en 1951, puis à 2 044 en 1956 et, finalement, à un sommet, jamais égalé depuis, de 2 519 en 1961 (Boileau, 1979, p. 56). Ainsi à Normétal, ce n'est qu'après 20 années de croissance que la population se stabilise autour de 2 300 - 2 500 personnes dans les années 1960 avec une moyenne d'environ 500 employés à la mine.

C'était d'ailleurs la production de zinc plus que la production de cuivre qui justifiait le maintien de l'exploitation du gisement de Normétal durant les années 1960. En effet, la production du cuivre ne semblait pas justifier à elle seule de maintenir active une mine déjà beaucoup exploitée - on aura atteint plus de 8 000 pieds de profondeur à la fermeture - et à la productivité très moyenne; cela d'autant plus que l'offre du cuivre était considérable sur les marchés mondiaux et que la Noranda Mines avait accès à de meilleurs gisements que celui de Normétal ailleurs au Canada et dans le monde. Cependant la situation était toute différente pour l'industrie du zinc.

La production de Normétal Mining n'était pas négligeable puisque, combinée à celle d'autres mines (celles de Matagami, Quémont, etc) elle plaçait, en 1966, le Québec "au premier rang au Canada avec plus du tiers de la production".

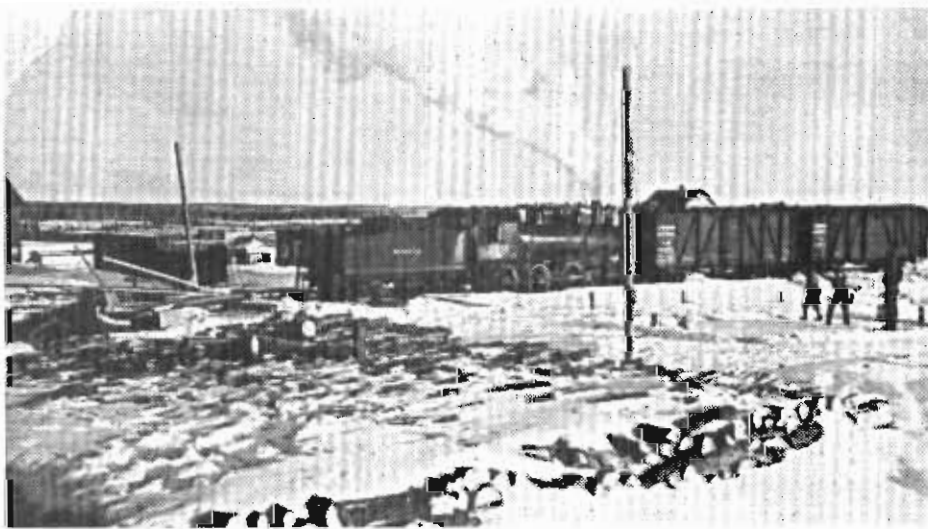
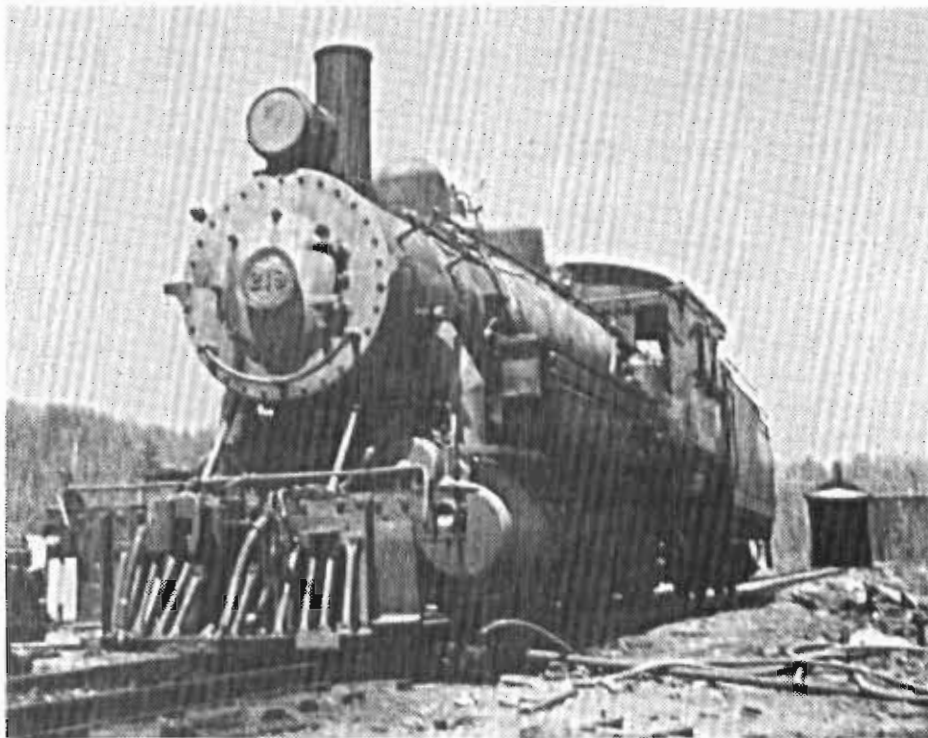

Photo du haut: Locomotive "l'engin" acheminant  
le minéral

Photo du bas : Locomotive de Normétal au travail

---

La Normétal Mining Co. est restée sous le contrôle de la Noranda Mines, via sa filiale Kerr-Addison Mines, jusqu'à sa fermeture définitive en 1975. Elle a ainsi été sous le contrôle indirect ou direct de la Noranda Mines pendant plus de 25 ans. Cette stabilité s'est reflétée également au niveau de la gérance de la mine à Normétal même, puisqu'un seul gérant général a été en poste durant toute cette période, soit R.J. Allen, qui, on le comprendra aisément, a été une figure importante de la vie communautaire à Normétal.



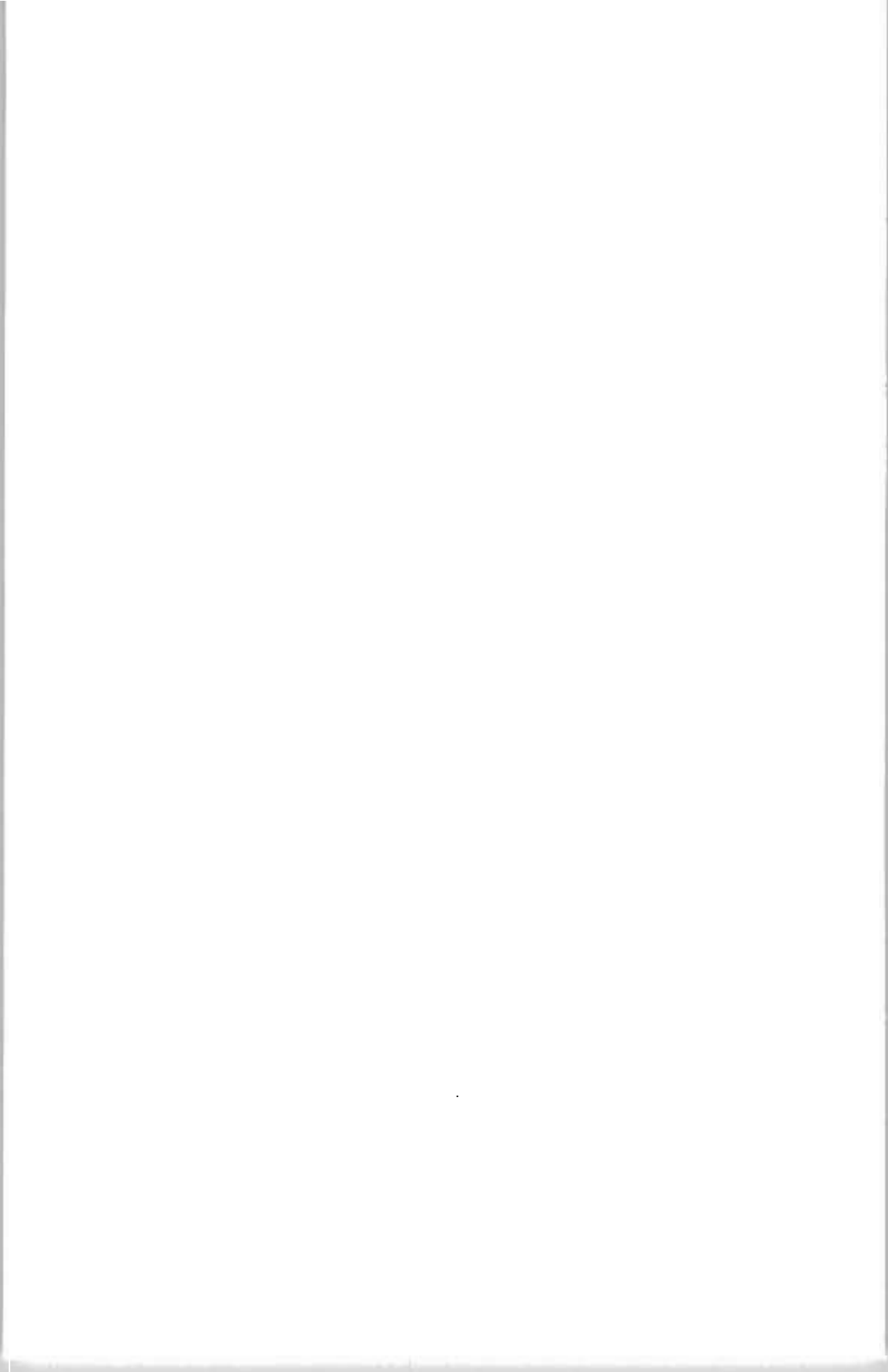

## UNE MINE ET SES MINEURS



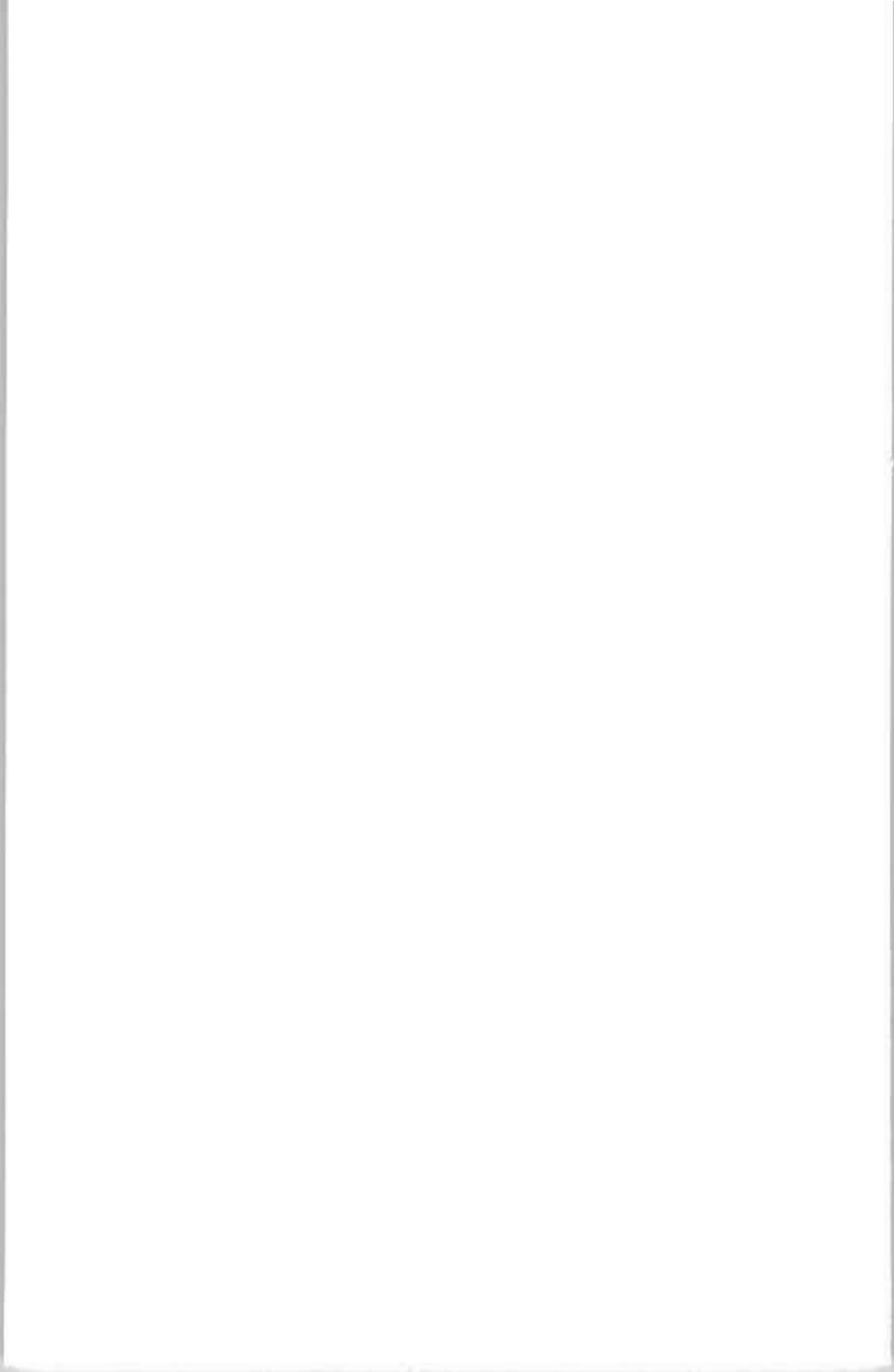

## UNE MINE ET SES MINEURS

Comme plusieurs mines abitibiennes à l'époque, la Normétal Mining Co. a d'abord embauché des mineurs immigrants qui avaient souvent au préalable travaillé dans les mines de l'Ontario.

*"En premier icitte, la majorité qui travaillait en d'ssour, sur 50 hommes qui travaillaient en d'ssour, y avait 40 immigrants [...] ça venait des autres mines en Ontario, ça venait de Sudbury, ça venait de Timmins".*

C'était surtout des Polonais, des Yougoslaves et des Ukrainiens. Certains d'entre eux étaient au Canada depuis très peu de temps et c'était là justement une des raisons qui justifiait leur recrutement. En effet, en étant des gens sans attache dans ce pays, leur décès n'entraînait pas de complication pour l'entreprise.

*"Ils engageaient des gens de l'autre bord: quand il y avait des accidents graves, personne ne les réclamait".*

Cependant les Canadiens français, contrairement à ce qui s'est passé ailleurs, ont rapidement remplacé ces mineurs immigrants et aucune autre vague d'embauchage d'immigrants n'eut lieu par la suite. En fait, les mineurs immigrants sont restés à Normétal le temps de former suffisamment de Canadiens français à ce dur métier.

*"Au début, il n'y avait pas beaucoup de Canadiens français, pas beaucoup d'Anglais non plus, les premiers de tout [...] c'était des Yougoslaves. C'est avec eux-autres que j'ai appris à travailler parce que les Canadiens français ne pouvaient pas me le montrer, ils ne connaissaient pas ça [le métier de mineur]".*

Les relations sociales étaient aussi très dures et mouvementées dans les premières années.



Comme dans toutes les villes minières, il y avait des joueurs de cartes, des prostituées, des batailles d'hôtel qui "animaient" la vie de la communauté. Il semble que, de ce côté, les immigrants n'ont pas toujours joué gagnant. En effet, leurs rapports avec les Canadiens français n'étaient pas des plus harmonieux et expliqueraient le départ de certains d'entre eux, las de ces batailles épiques.

*"Quand les gars [les Canadiens français] sont arrivés, c'était tous des batailleurs, les gars qui tiennent des filles, c'est pas des gars comme moi, ils sont capables de te sortir si tu fais pas l'affaire. Ils étaient habitués de se battre. Là ils allaient à l'hôtel, les Pollocks leur pétaient de la broue. J'ai vu des Pollocks 8 jours de temps sans travailler, ils voyaient pas clair, les deux yeux bouchés ben dur. Ils aimaient pu ça en dernier, ils sont partis. À chaque paie, ils se faisaient battre, ils étaient quelques jours sans travailler."*

Cela se compliquait d'autant plus que la rivalité entre les immigrants et les Canadiens français se poursuivait sous terre. En effet, les Canadiens français avaient parfois dû faire le pied de grue pendant plusieurs mois devant la mine avant d'avoir la chance d'y être embauché. Le développement rapide de la mine, au moment même où la deuxième guerre mondiale créait une pénurie de main-d'oeuvre, y avait favorisé leur entrée. Entrée qu'ils ne voulaient pas rater, semble-t-il, puisque rapidement ils ont voulu démontrer à la direction qu'ils étaient d'aussi bons, sinon de meilleurs mineurs que les immigrants. Ils ont donc cherché, une fois le métier appris, à augmenter le rythme de travail, la productivité. L'appât des primes à la productivité [bonus] y était aussi pour beaucoup, mais pas d'une manière si déterminante puisque l'entreprise maniait le système avec beaucoup d'habileté.

"Ils étaient deux hommes, deux Pollocks pour driller 6 pieds de profondeur et des fois ça leur prenait un shift et demi [...] et là les Canadiens ont arrivé, ils ont dit - ils travaillent pas ces gars-là - eux autres ont commencé 8 pieds pour fourrer les Pollocks. Ça c'est une raison pour laquelle les Pollocks sont partis. Quand la Compagnie a vu ça les premiers temps il leur donnait pas la différence de bonus qu'ils auraient gagné, il séparait ça en deux. S'ils devaient avoir 4 \$ de plus, il leur en donnait rien que 2 \$ de plus. Les Canadiens avaient plus de bonus que les Pollocks. Le Canadien a dit je vais driller 9 pieds dans une journée et les Pollocks drillaient 6 pieds dans un shift et demi. Tout d'un coup ça été 12 pieds, c'était pas drôle".

Certains soutiennent que c'est à ce moment-là et pour cette raison que l'entreprise a décidé de n'embaucher que des Canadiens français par la suite.

"Au début il y avait beaucoup d'immigrés. Mais quand les Canadiens français ont commencé à rentrer, le Canadien français faisait plus d'ouvrage qu'eux autres. La Compagnie quand ils ont fait l'expérience de ça, ils n'engageraient plus d'immigrés. Moi j'ai rentré en 45, c'est en 37 qu'il y avait ben des immigrés. En 45, il en restait plus tellement, peut-être une quinzaine."

Ainsi, si en 1945, il ne restait qu'une quinzaine de travailleurs immigrants, il en restait à peine quelques-uns en 1950. En fait, l'entreprise a embauché deux mineurs immigrants dans les années 1950, soit deux Français.

Aussi, contrairement à ce qui s'est passé dans d'autres mines, les mineurs ont constitué rapidement un groupe culturel homogène à Normétal.



Photos de mineurs travaillant sous terre

Les interprétations des mineurs quant aux raisons profondes qui expliquent le départ des travailleurs immigrants sont peut-être discutables mais le fait est qu'à partir du début de la deuxième guerre mondiale et ce, jusqu'à la fermeture de l'entreprise en 1975, cette dernière n'a embauché que quelques mineurs qui n'étaient pas des Canadiens français. Ces mineurs Canadiens français provenaient pour la plupart des villages avoisinants. Les dirigeants de la mine et leurs employés de soutien sont restés cependant en majorité des Canadiens anglais.

#### Les conditions de travail

Peut-on vraiment parler de bonnes conditions de travail quand 26 accidents mortels se sont produits dans l'histoire de la mine! Cela n'indique-t-il pas quand même que le travail était difficile et risqué à Normétal? Et surtout, cette statistique ne rend pas compte de certaines réalités du travail très difficile que vivaient les mineurs de Normétal comme le fait de travailler dans une des mines les plus profondes du Canada, plus de 8 000 pieds de profondeur à la fermeture de la mine en 1975. En effet, le travail à cette profondeur, où la grande chaleur régnait (la température se tenant au-dessus des 80 degrés Fahrenheit) et où le manque d'air frais se faisait cruellement sentir, étaient des plus pénibles.

*"La mine icitte était rendue à 8 000 pieds. C'était assez creux. Les conditions de travail étaient difficiles, ça avait pas de sens. Comme exemple [...] ils ont drillé des trous comme ça en penchant pour que l'eau rentre dedans et ils ont mis des thermomètres là-dedans, je pense que l'eau montait à 80 degrés Fahrenheit. J'avais pas d'air, l'eau qui venait d'en haut on en avait, mais elle passait assez par des mauvais [endroits] qu'elle devenait contaminée. Ça veut dire que t'avais rien [i.e. pas vraiment d'air frais]".*

Bien sûr les mineurs n'ont pas toujours travaillé dans ces conditions pénibles puisque les conditions de travail se sont progressivement détériorées de ce côté, au fur et à mesure en fait que progressait l'exploitation du gisement. Ainsi, durant les dernières années d'exploitation de la mine, la situation était d'autant plus difficile que la direction de la mine négligeait l'entretien des services et des tunnels dans la mine, rendant ainsi les conditions de travail plus difficiles encore.

*"En dernier, ils ne faisaient plus de maintenance, c'était plus dangereux et pas aussi encourageant de travailler. J'ai travaillé dans des "stopes" vraiment dangereuses. À la fin, pis même 4,5, 6 ans avant. C'est parce que j'avais pas à mourir parce que j'ai vu des fois aller passer du bois à mon chum à l'avant, je m'en revenais, c'est arrivé au moins deux fois dans la même "stope", à peu près 75 pieds, retourner et deux minutes plus tard tout était écrasé puis je venais juste de sortir de là. C'est arrivé, on revenait le lendemain matin ou après le lunch et c'était écrasé".*

Il ne faut pas perdre de vue cependant que les cinq, six dernières années n'étaient pas les plus représentatives concernant les conditions de travail à la mine. Elles n'ont jamais été faciles bien sûr mais les dernières années ont été bien particulières. En fait, à Normétal, des mesures de sécurité sont apparues beaucoup plus rapidement, tout en étant mieux respectées, que dans de nombreuses autres mines abitibiennes à l'époque. C'est la présence d'un syndicat fort qui a fait la différence; c'est en effet à partir du moment où un syndicat a été formé à la mine que des mesures de sécurité ont été véritablement mises en place.

*"Les règlements de la sécurité, c'était tout écrit, ensuite de ça les hommes étaient au courant.*

Chaque journée on avait un programme de sécurité, une journée c'était sur le grillage, cleaner le fond des trous pour être certain qu'il ne reste pas de dynamite [...]. Il y avait des journées c'était sur le transportage du bois... ça durait trois mois avant qu'on revienne sur la même affaire, là aujourd'hui on disait aux gars ce sera la sécurité pour voyager dans les échelles, dans la cage, pas fumer en descendant ni en montant. Ça a commencé quand il y a eu trop d'accidents et que le gouvernement... non quand les unions sont arrivées et là la Compagnie pouvait pas se cacher parce qu'il y avait des représentants de l'union en dessous. Avant quand il y avait un accident mortel, ben avant que l'inspecteur du gouvernement vienne, ça prenait 5, 6 jours, la Compagnie avait le temps de préparer ça pour que ça regarde le mieux possible".

Un premier syndicat voyait en effet le jour au milieu des années 1940. Il s'agissait cependant d'un syndicat indépendant sans grand pouvoir, dont la création avait été suscitée par l'entreprise pour contrer la venue de la Mine-Mill, ce syndicat américain d'allégeance communiste, qui avait pénétré l'industrie minière abitibienne à partir de 1944. Ce syndicat indépendant n'a apporté que peu de choses aux mineurs qui ont fini par se joindre à l'United Steelworkers of America (les Métallos) en 1951.

La démarche des mineurs de Normétal était cependant inusitée pour l'époque. En effet, les Métallos venaient à peine de former quelques syndicats dans la région, lorsque les mineurs de Normétal ont présenté leur demande. En fait, ils ont été parmi les seuls syndicats de l'époque à s'être sabordés au profit du syndicat des Métallos.



A gauche, André Bédard alors président du Syndicat indépendant et Oscar Bédard, son frère, à l'entrée du "shaft house" de la mine Normétal. (1943)

Lorsque le CCT donna aux Métallos la juridiction dans les mines, il y avait, dans la corbeille, le local de la mine Noranda et ceux d'une ou deux autres mines dans la région. Si ma mémoire est bonne, ce fut au début de l'année 1950 que j'appris par les journaux régionaux que les Métallos avaient été "certifiés" à la Noranda.

Cette fois je n'allais pas commettre la même erreur que celle que j'avais commise avec David Côté. Bill Scott avait démissionné comme président de notre Association et il avait été remplacé par un francophone, André Bédard. Je lui proposai qu'on se rende à Rouyn, un dimanche, tout l'exécutif de l'Association, pour y rencontrer les dirigeants des Métallos.

Les démarches aboutirent à une grande assemblée des membres de l'Association des employés de Normétal au printemps 1950, à laquelle avaient été invités des permanents des Métallos en poste à Rouyn.

Dans un petit village comme Normétal, tout se sait très rapidement. Les "autorités" avaient eu vent de l'affaire et, à notre grande surprise, qui est-ce qui arrive dans la salle au début de l'assemblée sinon Son Honneur M. le Maire lui-même, en personne. M. le Maire demande à prendre la parole. Les permanents de Rouyn s'objectent, mais après consultation rapide avec les membres de l'exécutif, on décide de le laisser parler. Ce fut un discours très émotif. *"Pensez-y bien, mes bons amis une union comme celle-là ça va vous faire des grèves, c'est l'avenir de vos familles, de vos enfants, l'avenir de Normétal,"* etc. etc. etc...

Je demande la parole et je dis aux gars: *"Nous autres, on n'a jamais eu de protection à la mine. Moi j'ai quatre enfants. Vous autres aussi vous en avez. Peut-être qu'ils vont être mineurs eux-autres aussi."*



*Si on se tient debout, ils auront peut-être un peu plus de protection qu'on en a eu nous autres. Moi, les gars, je vous conseille de suivre les conseils de M. le Maire. Pensez-y comme il faut. Si vous y pensez comme il faut, vous allez tous embarquer dans le CIO avec les United Steelworkers of America".*

Jamais, ni auparavant, ni jamais par la suite, je n'ai eu droit à une telle ovation. Les gars se défoulaient. Ils en avaient assez de l'union de compagnie. Ce qu'ils voulaient, c'était une "vraie" union. Le maire ramassa son manteau et son chapeau et sortit de la salle en furie. La décision fut prise de "switcher" aux Métallos et je fus mandaté pour aller rencontrer les avocats à Montréal pour discuter des modalités. Et lorsque tout fut prêt pour la signature des cartes d'adhésion, dans l'espace d'une semaine plus de 95% des quelques 450 employés de la compagnie Normétal avaient adhéré au "Syndicat des Métallos".

#### La banque s'en mêle

Il y a toujours un prix à payer pour l'indépendance. À Normétal, il y avait une succursale de la Banque Canadienne Nationale de La Sarre. Le gros client, évidemment, c'était la mine Normétal. Tant que nous avions l'union de compagnie, le gérant nous laissait utiliser un petit bureau à l'intérieur de la banque pour collecter les cotisations mensuelles (la Compagnie n'avait pas voulu nous donner le "check-off" pour ne pas créer de précédent!). Avec les Métallos, on avait continué à collecter les 50 cents par mois jusqu'à la certification. Ensuite ce fut 3,00 \$ si je me souviens bien.

Par pure coïncidence, à la date où nous avons demandé la certification pour notre syndicat local des Métallos, le gérant de la succursale reçut des instructions du bureau chef de Montréal de ne plus nous laisser utiliser le bureau à



**Jour de cotisation à la Banque Canadienne Nationale**

l'intérieur de la banque pour collecter les cotisations. Pour d'autres organisations de tous genres ça avait l'air que c'était correct. Mais pour l'union c'était défendu.

Est-ce que c'était la Compagnie qui lui avait dit de nous "crisser" dehors? Mais non! Ça venait du bureau chef de Montréal!

#### Le curé fou de rage

Mais il n'y avait pas que les autorités civiles de Normétal qui s'inquiétaient du fait que les brebis suivaient les mauvais bergers. Il y avait aussi les autorités religieuses et les autorités religieuses à Normétal c'était l'AUTORITE RELIGIEUSE, le curé de Normétal, l'abbé Paul Blanchet.

Lorsqu'il fut acquis que les Métallos avaient recruté une majorité des travailleurs et que la requête en certification avait été envoyée au Gouvernement, le curé Blanchet entra dans une rage folle. Comment une union neutre! Comme si notre union de Compagnie avait été une union catholique!

En chaire, cependant, il contrôla sa rage. Il eut plutôt recours à l'arme de la prière à laquelle il ne manqua pas d'associer ses ouailles bien aimées. À la messe, après le sermon, il nous faisait dire trois Pater, trois Ave et trois Gloria pour préserver les travailleurs de Normétal contre les unions neutres".

Ça marcha comme ça pendant quelques mois. Les gars en rigolaient. Moi j'enrageais surtout parce que ça prenait du temps à obtenir la certification, qu'on n'avait pas de nouvelle, que le curé continuait à nous faire prier à la messe et que lui, le maire et la petite "élite" snob de Normétal nous bavaient chaque fois qu'ils en avaient la chance.

Un jour, alors qu'on attendait la cage sur le "deck" à la mine, le gros Max Poirier lança: "Ti-Mile, sais-tu que le curé y va gagner sur nous autres avec ses Pater...On l'a pas souvent, notre certification..." La conversation s'engagea là-dessus, et à un moment donné un des gars me dit: "Sais-tu ce qu'on devrait faire Ti-Mile... on devrait envoyer une pétition à l'Évêque pour le faire sortir de Normétal". Plusieurs des gars trouvaient que c'était une bien bonne idée, mais moi je leur dis: "les gars si vous voulez qu'on reste "pogné" avec ce curé là, tout ce que vous avez à faire c'est de faire signer une requête pour demander à l'Évêque de nous en débarrasser. C'est sûr qu'il va rester longtemps. Moi, je sais comment faire pour s'en débarrasser". Mais comment? de demander le gros Max. Je dis: "c'est de faire le moins de bruit possible... Il faudrait que ça fasse même pas "ding" dans l'assiette, le dimanche... Tant qu'on va le bourrer d'argent, l'Évêque va le laisser ici. Si on arrête de lui en donner, l'Évêque va allumer ses lumières". Un des gars lança: "Faudrait y mettre des boutons d'Union..." Il y eut des éclats de rire, quelques farces et ça resta là.

#### Les quêtes "silencieuses"

Il faut vous dire deux choses. La première c'est que tous les dimanches, c'était le curé qui faisait la collecte des bancs et aussi la quête. Il ne se fiait à personne. Il laissait son autel, prenait l'assiette, et se promenait dans les allées pour récolter les aumônes, ne se gênait pas pour nous dire qu'il aimait mieux les quêtes "silencieuses", c'est-à-dire celles où les billets de papier remplaçaient les "trente sous". Et quand il y avait une quête spéciale après l'Offertoire, pour les missions ou pour les vocations ou autres choses, c'était encore lui qui la faisait.

La deuxième chose qu'il faut dire c'est que l'union nous avait envoyé des petits macarons en tôle avec une belle feuille d'érable verte entourée du nom: "Métallurgistes Unis d'Amérique". J'en avais distribué à tous les gars, mais très peu en portaient.

Toujours est-il que le dimanche suivant notre fameuse conversation sur le "deck", le curé comme à l'accoutumée, nous fait faire les trois Pater et les trois Ave à la fin de son sermon et ensuite, comme à l'accoutumée il saute en bas de la chaire avec son assiette pour faire la quête.

Surprise! Au lieu des piastres, ce sont des macarons qu'il récolte dans son assiette. Entre 50 et 75, d'après ce que le maître de poste m'avait confié quelques temps plus tard. Les gars avaient compris, le mot d'ordre s'était donné et l'action avait été prise sans que j'aie à m'en mêler. Tellement que moi je n'ai jamais osé avouer aux gars que j'avais mis ma piastre dans l'assiette comme tous les autres dimanches. Mais l'important c'est que le curé a compris. L'affaire des Pater et des Ave, ce fut fini "d'en par là". Eventuellement notre certification arriva, on put participer à la coordination des négociations avec les gars des autres mines de la région et les gars de Normétal firent la grève avec les gars des autres mines de la région en 1953!

1. Tiré de l'entrevue qu'accordait M. Emile Boudreau au journal du Syndicat des Métallos (F.T.Q.) numéro 8 novembre 86.

Ce dynamisme des mineurs locaux s'est manifesté par la suite puisque quatre représentants de cette section locale sont devenus des leaders régionaux et provinciaux chez les Métallos.

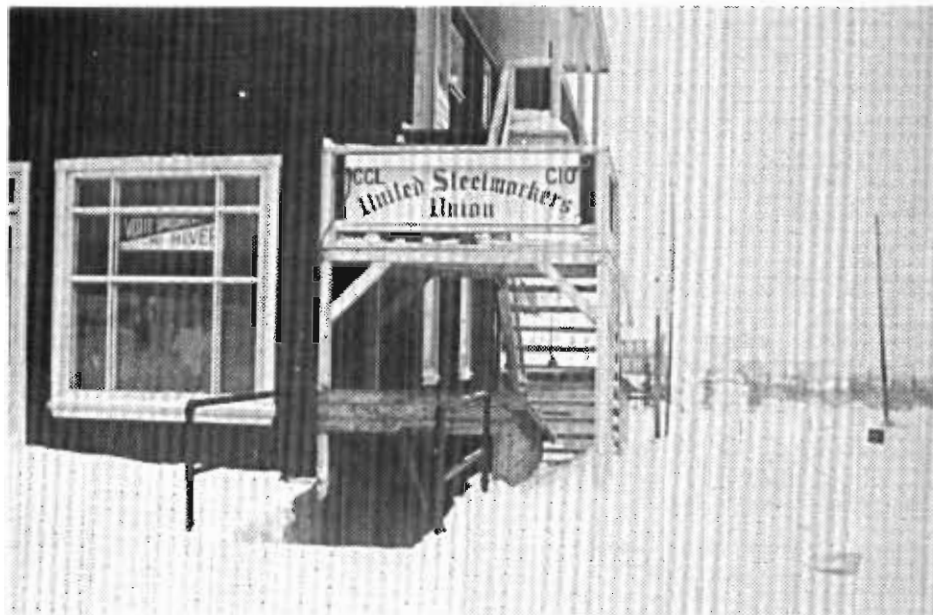

Photo du haut: Regroupement à la salle de l'union  
Photo du bas : Local des Métallos en 1953

"Le syndicat de Normétal s'est distingué plus tard d'une autre façon, puisque quatre représentants sont issus de ce même syndicat local: Emile Boudreau, Roger Bédard, Clément Godbout et André Gravel" (Gérin-Lajoie, 1982, p.76).

La venue d'un syndicat ne réglait pas tous les problèmes que vivaient les mineurs mais celui-ci mettait néanmoins en place un cadre permettant de canaliser les revendications et d'obtenir gain de cause à l'occasion. Ce ne fut pas le cas cependant en 1953 lorsque les mineurs de Normétal ont fait la grève, revendiquant une hausse de salaire horaire de 0,05 \$ alors que l'entreprise n'offrait que 0,02 \$.

En fait, les mineurs de Normétal entraient en grève le 17 octobre 1953 pour se joindre aux mineurs de Noranda en grève depuis le 22 août. Ces deux groupes de mineurs étaient membres du même syndicat des Métallos et ils espéraient ainsi mettre davantage de pression sur la Noranda Mines. Les mineurs de Normétal savaient cependant qu'ils étaient à la remorque des mineurs de Noranda, plus nombreux et qui fixaient les barèmes pour tous les travailleurs miniers des entreprises et des filiales de la Noranda Mines à l'époque. Ainsi lorsque les mineurs de Noranda ont accepté l'offre de l'entreprise, ce qu'ils ont fait le 13 février 1954, ceux de Normétal n'ont eu d'autres choix que d'accepter cette même offre, ce qu'ils ont fait 5 jours plus tard, soit le 18 février 1954. (Vallières, 1989, p. 380).

"Le juge Lippé a ordonné le remboursement de 4 heures de salaire perdues à 56 mineurs qui avaient refusé de descendre sous terre parce qu'ils trouvaient le puits dangereux. Les mineurs avaient observé que le toit de la cage avait été endommagé en accrochant un objet qu'elle remontait dans le puits.



Travailleurs de la mine Normétal lors de la grève. Octobre 1953 à février 1954.

---



Ils avaient demandé une inspection conjointe que l'employeur avait refusée. Le président André Gravel avait fait venir un inspecteur du ministère des Mines et son inspection avait bel et bien démontré des irrégularités sérieuses dans le puits. Les mineurs ont fait un grief et ont eu gain de cause" (Gérin-Lajoie, 1982, pages 141-142)

Finalement, et rétrospectivement, les mineurs de Normétal portent un jugement plutôt positif sur le rôle joué par le syndicat. Ils reconnaissent que:

*"L'usine qui est ben administrée, qui ne veut pas ambitionner, c'est une garantie pour le travaillant c'est clair. Mais si elle est mal administrée ou si elle ambitionne trop sur les compagnies c'est pas bon. [...] Les Steelworkers ils ont amené de quoi certain. Il y en a ben qui ont plaidé leur cas, il y en a ben qui avait eu des accidents, des invalidités, de la poussière sur les poumons. C'était les Steelworkers qui s'occupaient de ça [...] ils nous ont protégés. Il y a ben des affaires qu'ils ont fait pour les travailleurs."*

Les conditions de travail, sans être parmi les meilleures de l'industrie à l'époque, ont suffi pour garder un noyau stable de mineurs à Normétal tout au long de l'exploitation du gisement. Les mineurs appréciaient par-dessus tout l'esprit familial qui s'était développé au fil des ans dans la mine. Le travail se faisait toujours en équipe de deux ou plus, contrairement à certaines mines où il arrivait souvent de faire travailler des mineurs en solitaire et l'atmosphère de travail était bonne.

*"Dans 25 ans que j'ai été icitte j'ai trouvé que c'était excellent."*

Premièrement c'était tout le temps 2 par 2, à part comme dans les gros chantiers d'abattage qu'ils appelaient, là on pouvait être 4 à 5. [...] C'est ben rare qu'il rentrait un nouveau parce qu'il en partait pas. C'était quasiment une mine familiale parce qu'il y a des familles qui étaient jusqu'à 5 frères qui travaillaient icitte. Il y en a qui ont travaillé jusqu'à 3, 4 [frères]. C'était des grandes familles".

Il y a bien eu de tout temps des départs mais ceux-ci ne se sont jamais produits en très grand nombre à la fois. Il y en a ainsi quelques-uns qui sont allés travailler dans d'autres mines, jusqu'en Colombie-Britannique même, d'autres qui sont allés travailler à Sainte-Thérèse, pour la Général Motor, dans les années 1960 ou encore à la Baie-James un peu plus tard, surtout quand il a été question de fermer la mine. Mais, dans l'ensemble, les mineurs de Normétal ont été plutôt stables.

*"Il n'y a jamais eu de gros départ tout d'un coup, jamais, jamais des fois 4 ou 5 décidaient de s'en aller..."*

*"C'était assez stable. Il y avait un petit roulement de voyageurs. C'était à 75% stable. Quand on a fermé, 25% des employés avaient leur 25 ans d'ancienneté. Les gens étaient bien, travailler dans une mine ici ou ailleurs. Le père travaillait à la mine, les enfants aussi".*

Les sanctions distribuées à Normétal pour les manquements aux règlements n'étaient pas foncièrement différentes de celles qui existaient dans les mines de l'époque. Il semble cependant que leur application ait été plus stricte et moins arbitraire que dans certaines mines. Tout le monde était traité également. En effet on ne constate pas de ressentiment, de sentiment d'injustice, chez les mineurs comme on en trouve chez ceux d'autres mines.

Pour bon nombre de mineurs de Normétal, le responsable de cette situation a été le gérant de la mine, Ross Allen. En effet, ce dernier qui a été gérant général de la mine durant les 28 dernières années était reconnu comme un homme dur mais juste et honnête. Les mineurs le décrivent comme un homme autoritaire, sérieux, froid, exigeant, avare même, mais aussi comme un homme de parole qui traitait tout le monde de la même façon.

*"Ross Allen, c'était un homme ben sérieux et juste avec tout le monde. Pas de passe droit. C'est ça que j'ai trouvé. Si un gars va demander pour avoir une chance, pour avoir plus cher, des si et des ça, pantoute".*

Pour d'autres, c'est le syndicat qui assurait cette justice, cette plus grande équité, qui permettait d'éviter l'arbitraire patronal. Les mineurs pouvaient, grâce à lui, s'exprimer plus librement, sans craindre le congédiement.

#### La fermeture

À la fin de l'exploitation minière, contrairement à ce qui se passait dans de nombreuses mines, ceux de Normétal se sont vus offrir un emploi dans une autre mine par leur entreprise. En fait "la compagnie a offert à tout le monde de se replacer". Les mineurs avaient le choix entre plusieurs mines du groupe Noranda au Québec ou ailleurs au Canada. La majorité d'entre eux ont cependant choisi de rester au Québec et d'aller travailler dans les mines récemment ouvertes de Matagami et de Joutel.

*"La grosse partie des travailleurs qui sont restés à Normétal, ceux qui étaient dans les mines, se sont ramassés dans Matagami, Joutel, la grosse masse était là".*

Ces mineurs perdaient cependant l'ancienneté acquise à Normétal. Cela signifiait qu'ils n'avaient pas toujours le choix du poste de travail ou encore qu'ils seraient les premiers licenciés en cas de mise à pied. Certains mineurs, comme les mineurs malades ou trop vieux, à la veille de leur retraite, n'ont pas été reclassés. Les plus vieux, ceux qui avaient ving-cinq années et plus de service, ont tout simplement pris leur retraite selon les dispositions de la convention collective. Dans le cas des mineurs à la veille de leur retraite, l'entreprise a pris certaines dispositions pour leur permettre de jouir des mêmes avantages que les premiers.

Les mineurs qui n'ont pu se reclasser à cause des problèmes de santé, poumons malades ou problème de surdit   par exemple, ont joui, pour la plupart, de primes de compensation pouvant s'  lever jusqu'   6 000 \$ . Tous les mineurs ont d'ailleurs profit   d'une prime de fermeture. Le montant de la prime   tait cependant d  termin   en fonction du nombre d'ann  es de service.

Les mineurs   g  s avec plusieurs ann  es de service ont ainsi pu toucher des primes variant de 3 000 \$    5 000 \$ . Ces diff  rentes primes auraient incit   plusieurs mineurs    rester    Norm  tal.

*"La mine leur donnait 4 000, 5 000, piastres, ce qu'ils appelaient la "clause de fermeture". Avec cet argent en poche, certains revenaient sur leur d  cision de vendre la maison et de quitter [Norm  tal]" .*

Des avantages que n'ont pas connus tous les mineurs d'Abitibi au moment de la fermeture de leur mine.



**ROGER BEDARD RACONTE**



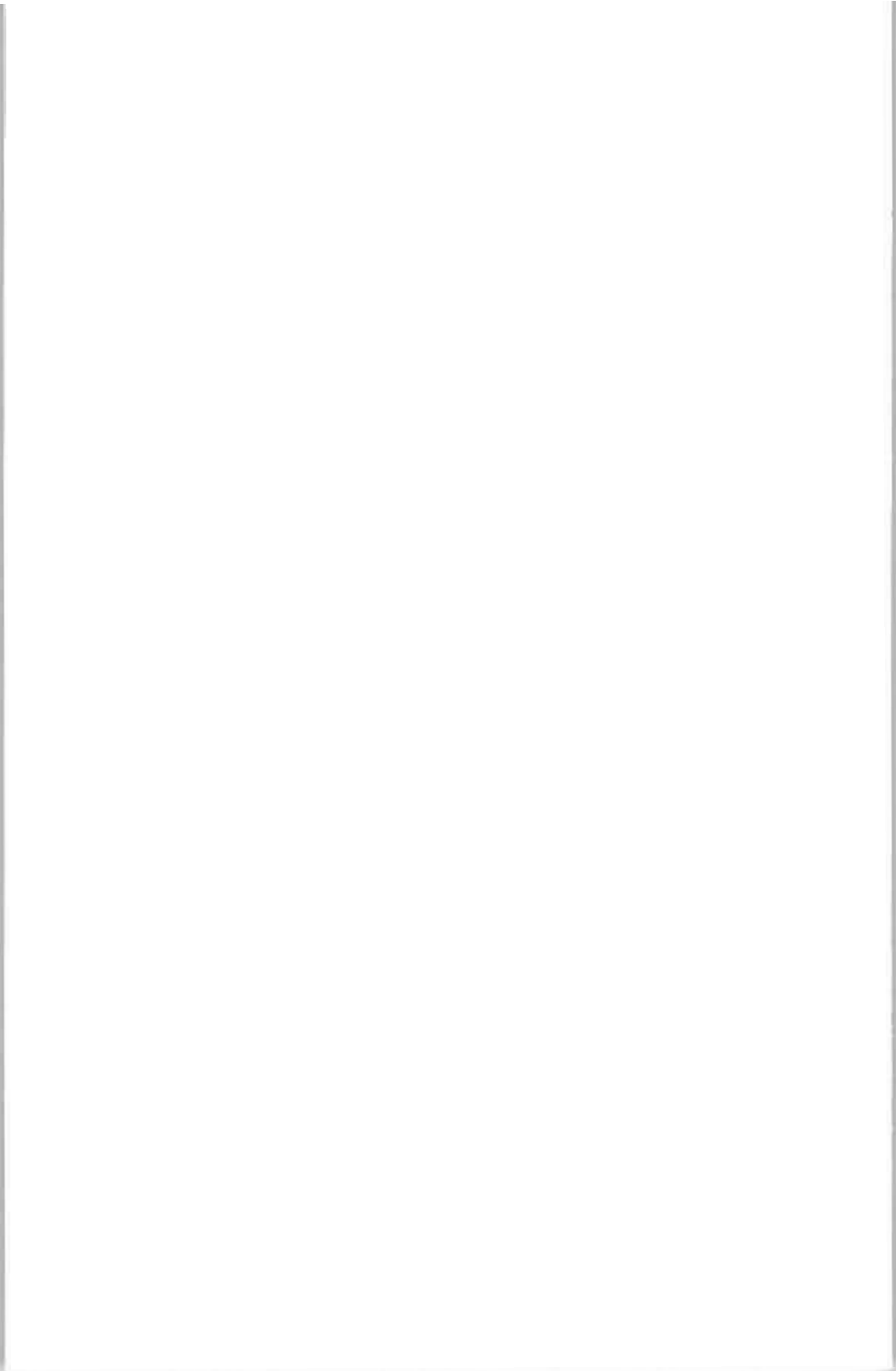

Au début des années 40, après m'être présenté à tous les jours pendant un bon mois, à la barrière de la mine Normétal, venant m'offrir pour travailler, voilà qu'un bon matin, c'est à moi que Ross Allen, le capitaine de la mine, fait signe d'approcher. J'étais l'élus du jour. Je suis donc choisi parmi une bonne centaine de gars qui comme moi, à tous les matins, se présentent à la barrière espérant trouver la "job" tant attendue.

Ce signe de l'index de Ross Allen m'indiquant d'avancer me fit battre le coeur un peu comme quelqu'un aujourd'hui qui gagne le gros lot. Après m'avoir demandé mon nom, ses premières paroles sont "Have you ever worked underground?" Ayant compris "worked on the ground", et ne sachant pas trop comment se traduisait l'expression "travailler sous terre" en anglais, d'autant plus qu'étant colon, je travaillais "sur la terre": (arracher des souches, etc.), j'ai tout de go, répondu OUI.

Je suis certain que le patron Allen s'est aperçu de mon erreur. Néanmoins, il m'accorde quand même la "job". Quelle satisfaction d'avoir enfin une "job" qui me donne la possibilité de prouver combien je suis prêt et habile à travailler. Il faut bien avouer cependant, que je n'ai pas à l'esprit l'idée de demander et encore moins de proposer de négocier mes conditions de travail, salaire, congés, heures de travail, ancienneté, etc. J'ai assez faim pour la "job" que tout le reste importe peu et les conditions de travail sont bien secondaires. L'important, c'est la "job"! J'allais pouvoir m'adapter comme tous les autres l'avaient fait avant moi.

On me fait donc travailler comme "helper cage tender" avec Carl Roberts qui ne parle que l'anglais. Carl qui a une très bonne diction est mon véritable professeur d'anglais et on s'entend bien pour travailler ensemble.



Plusieurs gars de Beaucanton, en particulier du rang X, sont déjà au travail à la mine et pour n'en nommer que quelques-uns, il y a mes frères, André et Oscar, Georges Grenier, Raymond Bouffard, Charles et possiblement Armand et Lucien Lafleur, possiblement aussi, Noé, Ubald et Émile Chalifoux, Jacques Lamoureux et plusieurs autres dont les noms m'échappent.

La première année, je n'ai pas manqué un seul "shift", ce qui signifie que j'ai travaillé 365 jours. À l'époque, les gars sur trois équipes n'avaient pas une seule journée de congé durant l'année. Tandis que sous terre (deux équipes), ça travaillait six jours par semaine, sur la cage (quoique sous terre) ça travaillait sept jours. Après quelques mois de travail comme "helper", je suis promu "cage tender".

Avant la venue de la "timber cage" de Zimmerman, tout le bois utilisé était déposé à chaque niveau pièce par pièce. Chaque morceau déposé debout dans la cage par les "deckmen" à la surface, devait ensuite être débarqué aussi pièce par pièce par le "cage tender" et son "helper" au niveau convenu. Travail qui provoquait l'usure rapide des vêtements de caoutchouc.

Un bon matin, armé de courage (il faut se reporter à un demi-siècle passé), je demande à rencontrer Ross Allen (alors capitaine) à son bureau, et seul devant le patron, je lui explique que les vêtements "oilers" s'usaient si rapidement, que la Compagnie devrait en assumer les frais. Il me réplique que si je ne suis pas content, je n'ai qu'à me chercher du travail ailleurs. Si cette réponse fut pour moi une déception, elle fut aussi un stimulant facilitant mon approche de dialogue avec les patrons. Quelque temps après, je demande à être assigné à un travail dans les "stopes". Je travaille donc au 1 500 avec Paquette, Pomerleau, Oscar Brisebois et les autres.

Alors que j'étais au travail au 1 500 sur l'équipe de Freddy Quesnel, un chantier d'abattage (stope) s'écrasa entièrement sur la galerie. C'est une bénédiction du ciel que personne ne fut tué ou blessé lors de cet effondrement qui s'est produit à l'heure du lunch. On commence bientôt à se consulter pour former un syndicat. Je me souviens des premières rencontres avec Bill Scott, mon frère André, Émile Boudreau, Carl Roberts, Roland Brisebois et quelques autres. À cette époque, il n'y avait pas de "lunch room" sous terre et on devait s'installer comme on pouvait aux stations pour s'asseoir et manger nos sandwiches. Il n'y avait ni guenille, ni savon, ni papier pour se laver et s'essuyer les mains.

Un bon jour, je vais frapper au grand bureau de la mine et demande à rencontrer Jack Little, le gérant, à qui j'explique que la Compagnie devrait installer des "lunch room" sous terre. Jack Little me répond que la Compagnie n'a pas les moyens de faire cette dépense là.

Peu de temps après, je suis congédié. Un peu plus tard, (après plusieurs mois à prospecter au Nord-Ouest de Normétal pour une compagnie de Toronto où je rencontre par hasard et à quelques reprises, un prospecteur dans ses temps libres, du nom de Carl Eggert, ce dernier était surintendant du moulin de Normétal), je suis réembauché dans le moulin.

Après l'expérience de plusieurs années d'un syndicat indépendant, c'est avec le syndicat des Métallos, reconnu en 1950, qu'une première convention collective est signée. Quelle incroyable victoire. Nous allions avoir un véritable outil de revendication. Un bureau est ouvert pour les affaires syndicales au sous-sol de la maison Morency.

Des circulaires sont imprimées régulièrement dans le but d'informer les travailleurs et la population: ce qui contribue grandement à établir un lien de solidarité parmi les gens de Normétal. Il y a bien eu le curé qui, ayant un penchant pour la Compagnie, avait fait la baboune, mais en retour il a récolté des boutons du syndicat à la quête du dimanche. Il y avait aussi le maire Barré qui ne s'était pas montré sympathique au début (question également de ne pas déplaire à la Compagnie). Une présence syndicale s'installe progressivement partout à Normétal. Par la suite, bien sûr, des "lunch room" sont construites, non seulement sous terre, mais aussi dans le moulin et les vêtements de caoutchouc sont bientôt fournis à tous ceux qui en ont besoin. Avant l'avènement du syndicat, on sait les nombreux accidents. Du début de la mine à 1950, il y eut en moyenne, deux accidents mortels par an alors qu'après la reconnaissance du syndicat, il s'en est produit qu'un accident par dix ans.

La solidarité et la fraternité développées au cours des batailles menées par les travailleurs dans le cadre de leur structure syndicale a été un facteur déterminant dans la survie de Normétal après la fermeture de la mine en 1975. Alors que de nombreux villages se sont éteints à la suite de nombreuses fermetures de mines partout dans le Nord-Ouest du Québec, Normétal continue sa vie, comme si de rien n'était.

Bravo et félicitations aux Normétaliens.

## LE CINQUANTIÈME DE NORMÉTAL

Le pic des prospecteurs  
Les gros sous des seigneurs  
L'or jaune l'or rouge l'or gris  
Des bras de La Reine à Paradis  
Et des racines familiales  
Ont fait naître Normétal

Des tonnes de roc fracassé  
Dans les gaz et l'obscurité  
À six mille pieds sous terre  
A valu aux mineurs la poussière  
Et aux seigneurs la prospérité

De tous ces métaux qu'on a sortis du fond  
C'qu'allaient en faire les patrons  
C'n'était pas de nos affaires  
Peut-être ont-ils servi à la guerre  
Pour créer misères et privations

Le filon épuisé la mine a fermé  
Ailleurs ils ont porté bien loin  
Le fruit de nos sueurs et de nos biens  
Croyant qu'avec leur départ  
S'en était fait de notre sort

Si nous avions nous-mêmes décidé  
De notre mieux-être et de notre santé  
Et qu'au lieu de creuser on aurait labouré  
Quelle richesse la terre aurait donnée  
À nous tous et à la postérité

Une nouvelle génération est née  
Refusant de lier son sort  
À celui d'une mine au filon mort  
Et assagie de l'expérience passée  
Normétal et ses enfants sont fiers et forts.

ROGER BEDARD

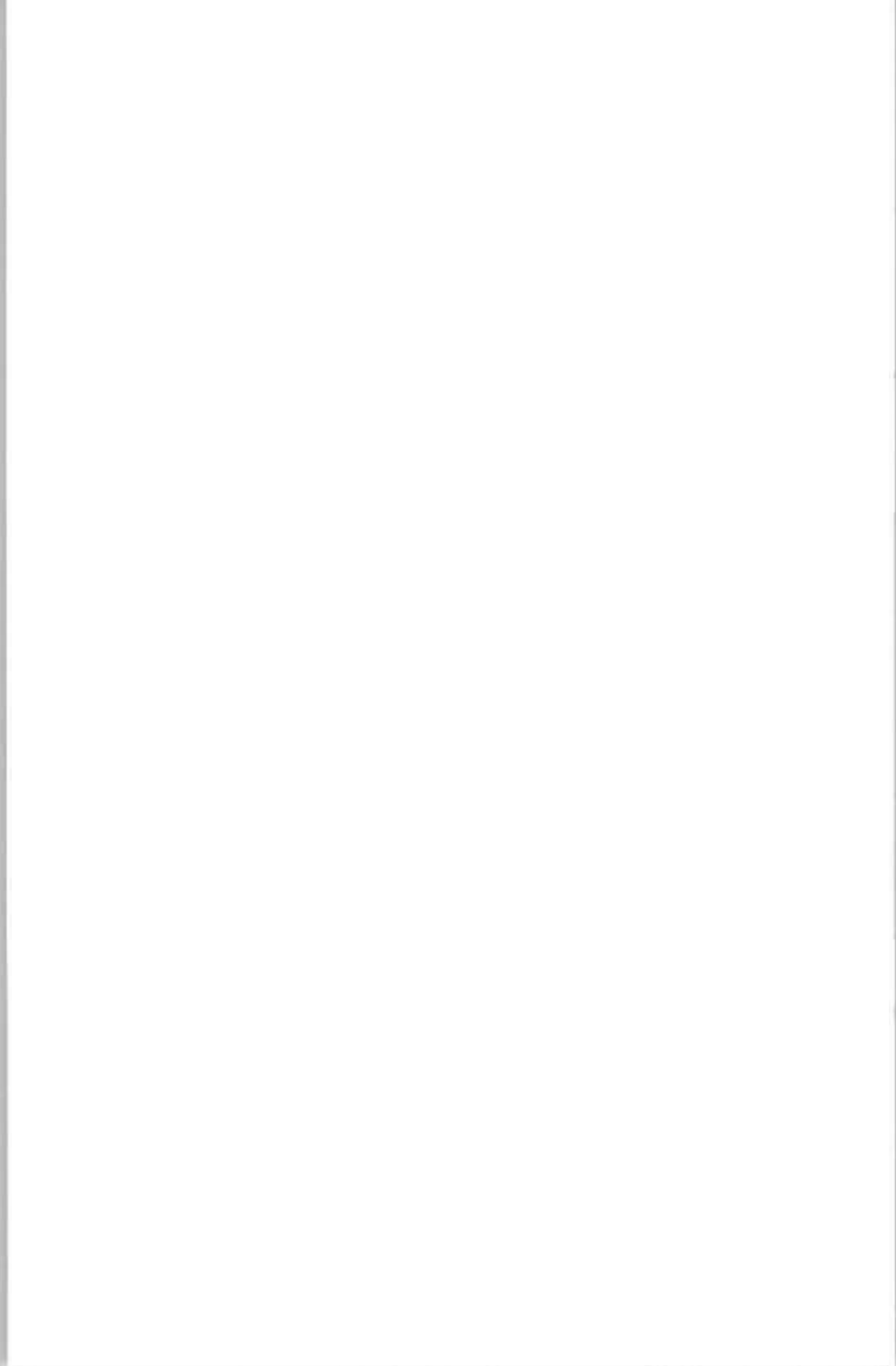

## HISTOIRE MUNICIPALE





## HISTOIRE MUNICIPALE

Le lieutenant-gouverneur, Sir Eugène-Marie-Joseph Fiset proclamait, le 7 décembre 1944, l'érection de la municipalité de Normétal, Abitibi, effectif le 1er janvier 1945.

Le 24 janvier 1945, M. Paul Mayer secrétaire-trésorier de la municipalité de Dupuy est nommé par l'Honorable Bona Dussault, ministre des Affaires municipales, comme président de la première élection du maire et des conseillers pour cette nouvelle municipalité de Normétal.

Le 29 janvier 1945 avait lieu la votation pour élire un maire, puisque deux mises en nomination furent présentées pour le poste de maire. M. Albert Lafont, restaurateur est élu.

La première assemblée du conseil municipal se déroule au sous-sol de l'église, le 6 février 1945. M. Georges Charron est engagé comme secrétaire-trésorier, ainsi que les premiers évaluateurs, en l'occurrence MM Abraham Lacroix, Charles Lafleur et Aldéric Leroux.

En avril 1945, M. Charron décédé, est remplacé par M. Justin Lafrance pour le poste de secrétaire-trésorier. Le premier constable municipal M. Mathias St-Laurent est engagé le 12 juillet 1945.

La municipalité achète le 1er août 1945, les rues, avenues et ruelles, comprises sur les lots 44 et 45 rang 9 du canton Desmeloizes (rue Commerciale, 1re Rue, 2e Rue, 3e Rue), et appartenant à M. Louis Marcoux, prospecteur, personnage légendaire de Normétal, puisqu'on retrouve à cette époque déjà les noms de rue Principale Marcoux, ainsi que "village Marcoux".



La municipalité achète également à la même époque, les rues, avenues et ruelles du lot 43 rang 9 (7e Avenue sud, 8e Avenue sud et 9e Avenue sud), de M. Rosaire Gauthier.

La compagnie minière possède pour sa part les "townsite A" (haut du village c'est-à-dire rue de l'Eglise, rue Normétal et 9e Avenue nord) et "townsite B" (6e Avenue et 5e Avenue nord) dont les maisons ont été construites par la compagnie et vendues à des employés, le terrain étant loué par bail emphytéotique pour 1,00 \$ par année.

#### La première saga Marcoux!

Le 23 décembre 1946, un débat s'enclenche concernant le contrat signé avec M. Louis Marcoux, puisque le contrat stipule que les conduites d'aqueduc et d'égout doivent passer dans les ruelles. Le conseil planifiant la construction d'un réseau d'aqueduc et d'égout, veut le passer dans les rues. Alors M. Marcoux menace d'intenter des poursuites concernant le non-respect du contrat.

En mars 1947, une requête circule afin de faire signer tous les propriétaires concernés afin d'annuler la clause du contrat en litige. Cette requête sera présentée par l'avocat de la corporation à M. Emile Morin à Québec.

Le 24 mars 1947, après plusieurs tentatives de la part de la corporation d'en venir à une entente avec M. Marcoux, celle-ci autorise M. L.A. Ladouceur, avocat d'Amos, à s'adresser à la Législature pour y obtenir la passation d'un bill privé modifiant la clause 3 du contrat qui va à l'encontre de l'intérêt public.

Le 1er mai 1947, une lettre de remerciement est envoyée à M. Maurice Duplessis, ainsi qu'au comité des bills privés pour la bienveillante attention accordée à la requête présentée en dépit du fait que celle-ci ait été faite après le délai fixé. Le gagnant fut...

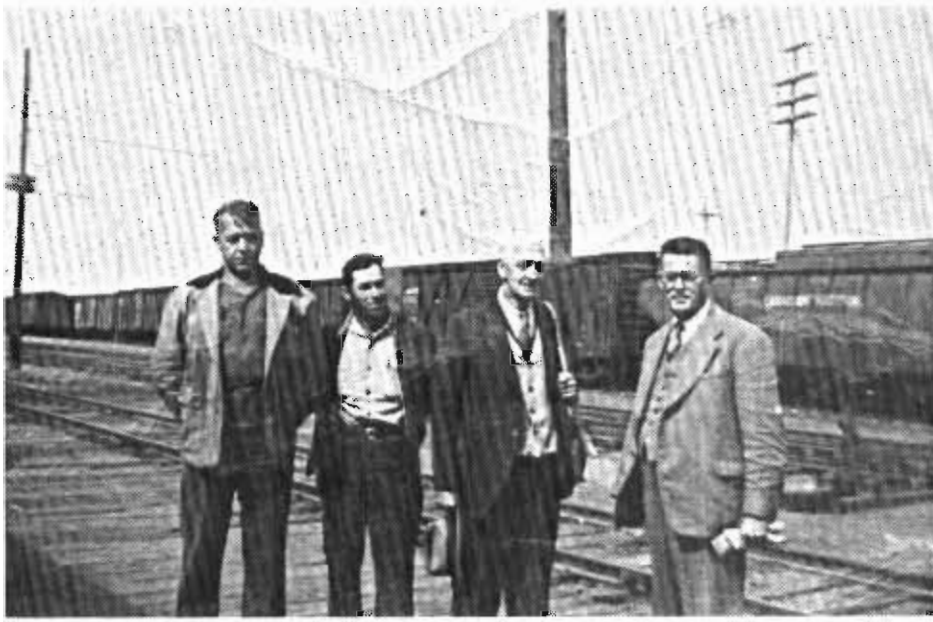

Photo du haut: Louis Marcoux, prospecteur  
Photo du bas : Louis Marcoux accompagnant des  
prospecteurs à la gare de Rouyn-  
Noranda (1951)

---

Monsieur Georges Barré est élu maire le 26 mai 1947. Le 12 février 1948, la corporation municipale effectue un règlement d'emprunt par obligation afin de réunir un montant de 118 000 \$ pour la construction et l'installation d'un service d'égout et d'aqueduc ainsi que la construction de l'hôtel de ville.

Le 15 juillet 1948, la somme de 5 000 \$ est allouée à la construction du futur hôtel de ville. Les travaux débutent peu après, cependant certains contribuables présentent des objections à cette construction; le vote au conseil est demandé, 4 pour et 2 contre, la construction continue.

Le conseil municipal, le 12 août 1948, autorise MM Patrick et Abraham Lacroix à construire un pasteurisateur afin d'entreprendre la vente du lait pasteurisé à Normétal.

Le 4 octobre 1948, la première assemblée du conseil se déroule à la nouvelle salle municipale.

Le 1er août 1949, le village commence à être éclairé par des lumières de rues, une douzaine de lampes sont posées.

Le 22 juin 1950, la municipalité achète, de la mine, le système d'aqueduc et d'égout existant, et fait l'achat de fourniture de l'eau potable pour les besoins de la municipalité à 0,07 \$ du 1 000 gallons.

Le 4 août 1950, une soumission est accordée à Vézina Construction pour l'installation d'un système d'aqueduc et d'égout.



Hôtel de ville de Normétal avant sa rénovation

---

## La deuxième saga Marcoux

Le 9 février 1954, un autre litige opposant M. Louis Marcoux et la municipalité refait surface. Cette fois c'est une question de tuyau d'égout qui passait sur son lot.

Le 4 mai 1955, apparait le jugement rendu par le juge Drouin dans ce différend. Trois possibilités s'offrent à la municipalité. 1) enlever le tuyau, 2) dédommager M. Marcoux pour la somme de 1 600 \$ et 3) exproprier ces mêmes terrains considérant que ces travaux étaient pour le bien public. L'expropriation est retenue. Cependant, le conseil municipal revient sur sa décision et décide de dédommager M. Marcoux pour le montant de 1 600 \$ puisque ce litige dure depuis assez longtemps.

---

Le 7 mai 1956, le sifflet de la compagnie Normétal Mines sera renforcé afin qu'il serve de signal pour les incendies. Le chef de pompier M. West Avery s'occupe du travail.

Le 3 février 1958, on procède au numérotage des maisons et de la pose des plaques de rues.

Le 7 juillet 1958, la salle de l'hôtel de ville est prêtée à la Commission Scolaire pour servir de classe vu le trop grand nombre d'élèves et la construction éminente d'un collège.

Le 3 août 1959, un garage pour le service incendie est envisagé au sous-sol de l'hôtel de ville, et par la suite construit.

Le 7 mars 1960, le conseil municipal donne l'autorisation de fabriquer un réservoir sur le camion-incendie ainsi que de procéder à l'achat d'une pompe.

---

1961, construction d'un nouveau bureau de poste.

Le 2 octobre 1961, la corporation achète de M. Louis Marcoux les rues et ruelles au nord de la 2e Rue pour un montant de 4 000 \$.

Le 29 juin 1965, M. Roland Côté démissionne à titre de secrétaire-trésorier.

Le 25 novembre 1967, la corporation procède à l'achat d'une niveleuse usagée de l'entrepreneur Gabriel Aubé de La Sarre pour une somme de 12 000 \$.

#### Fin de la saga Marcoux

M. Louis Marcoux décède à l'Hôpital de La Sarre. Celui-ci n'ayant aucun parent dans la région, la municipalité s'occupe des funérailles. Il faut dire que malgré les différends les ayant opposés, il faut reconnaître que M. Marcoux a été l'un des pionniers de ce village et, à ce titre, il méritait cette reconnaissance.

---

1972, arrive la fin de l'entente entre Normétal Mining Corporation et la municipalité concernant l'approvisionnement en eau potable puisque la fermeture de la mine est prévue incessamment. Le 5 juin, les travaux nécessaires pour trouver une source d'alimentation en eau potable sont donnés à la compagnie Long Street & Sons de Matheson.

Le 8 août 1972, la municipalité achète, pour 1,00 \$, de la compagnie minière, l'aréna, le tennis et le curling.



Première niveleuse achetée par la Corporation  
municipale, une Austin-Western 1956

---



Photo du haut: Terrains de tennis et curling  
acquis de la compagnie minière par  
la municipalité.  
Photo du bas : Aréna municipal

---



Etant donné l'urgent besoin en eau potable, le 5 septembre 1972, la firme d'ingénieur-conseil St-Amant-Vinet-Brassard est autorisée à faire les plans et devis nécessaires à la réalisation des travaux d'aqueduc pour relier le puits trouvé au système actuel ainsi que la construction d'une usine de pompage.

Le 28 octobre 1972, M. le maire Philippe Doire ainsi que le secrétaire-trésorier M. Raymond Lafleur effectuent un voyage à Québec pour le projet d'aqueduc afin d'obtenir des subventions nécessaires à la réalisation de ce projet.

Le 4 décembre 1972, un règlement d'emprunt de 150 000 \$ est fait pour le projet d'aqueduc. Cependant, un montant de 91 236 \$ est octroyé par un programme d'initiative locale.

Le 7 mai 1973, la corporation municipale obtient la clinique médicale de la mine pour un montant de 1 500 \$.

#### Début de la saga glace artificielle

Le conseil municipal appuie la demande du comité de l'aréna afin qu'il demande une subvention au Haut Commissariat des Sports et des Loisirs afin d'obtenir la glace artificielle à l'aréna.

Le 13 novembre 1973, M. Normand Beaupré, représentant du comité de la glace artificielle ainsi que MM. Philippe Doire et Alcide Sévigny, représentants municipaux, se rendent à Val d'Or pour présenter le projet.

3 décembre 1973, une deuxième demande est faite pour la glace artificielle à Normétal.

4 février 1974, 3e demande au Haut Commissariat des Sports et des Loisirs pour les possibilités de subventions pour la pose de la glace artificielle à l'aréna pour des coûts estimés de 80 000 \$.

Le 5 février 1975, le conseil municipal rencontre les responsables du projet glace artificielle, MM. Victor Philippon, Gérard Martin, Fernand Goyer, Normand Beaupré et Rock Perreault. Une assemblée générale d'information est proposée afin de discuter du mode de financement pour l'installation de la glace artificielle.

Le conseil municipal prend la position unanime qu'advenant que l'octroi ne soit pas accordé, le projet glace artificielle n'existe plus.

Le 2 mars 1975 se tenait un vote populaire afin de savoir le pour et le contre de la population.

Le résultat du vote se lit comme suit:

Nombre de votants: 632

Vote OUI : 350

Vote NON : 280

Nul : 2

La structure et l'administration du comité du projet glace artificielle et directeur en loisirs sont acceptés par la municipalité et une campagne de souscription est lancée le 6 mars 1975.

Le 9 juillet 1975, un projet de règlement d'emprunt pour la somme de 235 000 \$ est proposé pour l'exécution des travaux concernant l'implantation d'une glace artificielle ainsi que des travaux de rénovation intérieure et extérieure de l'aréna.

Le 21 juillet 1975, un référendum est demandé concernant ce règlement d'emprunt par 61 propriétaires.

Le 17 août 1975 le résultat du référendum tant attendu est prononcé:

150 POUR

109 CONTRE

3 NUL

et une majorité de 302 000 \$ en valeur.

Le projet de la glace artificielle devient réalité et sera finalement mis en oeuvre.

---

Un règlement d'emprunt est ajouté à celui de la glace artificielle pour l'achat d'un camion auto-pompe pour incendie et la construction d'une caserne des pompiers compte tenu qu'une subvention de 75% sera versée pour payer pour ces équipements.

En octobre 1976, la population de Normétal n'est que de 1 455 habitants. Pourtant, le dynamisme de la communauté persiste et se reflète sur le comportement du conseil municipal puisqu'en 1977 une demande pour une habitation à loyers modiques pour personnes âgées est faite à la Société d'Habitation du Québec. Un autre gros dossier en perspective.

Le 8 août 1977 la municipalité et le Comité des Citoyens organisent une soirée en l'honneur des nouveaux arrivants.



Photo du haut: Groupe de pompiers avec le premier camion de pompiers.  
Photo du bas: Caserne des pompiers

A cette même époque, la municipalité fait l'achat de l'ancienne résidence des Clercs St-Viateur pour 1,00 \$ vendue par la Commission Scolaire.

L'année 1978 amène l'implantation de la bibliothèque municipale et on se rappelle tous du dévouement et de l'implication des membres de ce comité et des honneurs remportés par notre bibliothèque au niveau régional.

Le 10 octobre 1978, création de l'Office municipal d'habitation qui aura pour mandat de gérer la future habitation à loyers modiques, et les premières personnes à siéger sur ce comité sont: MM. Réal Gamache, Wilfrid St-Jean, Réal Lacroix, Mme Gertrude Trottier, Mme Lucienne Morin.

L'intermunicipalisation des loisirs se concrétise et le directeur M. Rémi Tremblay est engagé, son bureau sera à l'hôtel de ville de Normétal.

Le 31 mars 1980 le projet de 20 logements pour personnes âgées se réalise par la Société d'habitation du Québec et une convention d'exploitation sera signée par la municipalité conjointement avec l'Office municipal d'habitation qui en assumera la direction.

Le 11 septembre 1981 la municipalité achète la Salle des Loisirs pour la somme de un dollar.

En 1982, la municipalité profite à nouveau du programme P.A.E.C. et rénove l'hôtel de ville de fond en comble.

Le 6 décembre 1982, l'on procède à l'achat d'un camion-citerne afin de mieux desservir les paroisses environnantes par le service d'incendie de Normétal.

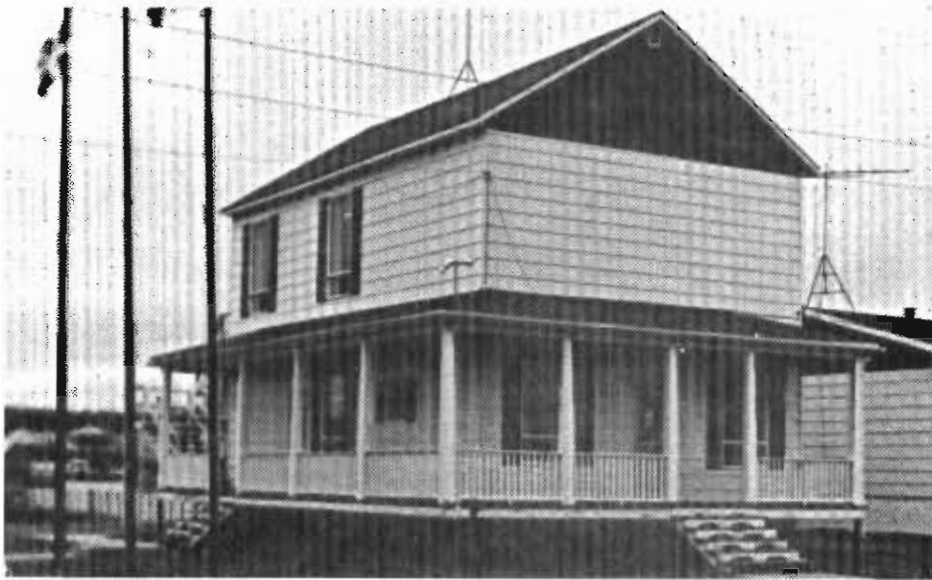

Photo du haut: H.L.M. pour personnes âgées construit en 1983

Photo du bas : Bibliothèque municipale (première école de Normétal) acquise de la Commission Scolaire pour 1,00 \$



**Hôtel de ville rénové**

En 1983, profitant des différents programmes des gouvernements, la municipalité, dans son souci de créer des emplois dans le milieu, s'implique dans ces différents programmes et compte cette année-là jusqu'à trente travailleurs à son emploi.

Un groupe de jeunes fait une relance dans le but de créer des emplois. C'est dans cette optique que le C.D.F.I.N. est créé.

En février 1984, la bibliothèque municipale s'inscrit au Plan Gendron, afin d'effectuer certaines rénovations et améliorations à cet édifice.

En 1984, le pavage de la route 111, du rang X de La Reine à Normétal est refait et les accotements sur la rue Principale sont asphaltés après vingt ans d'effort.

A cette même époque, la municipalité s'inscrit au programme d'assainissement des eaux usées.

La qualité de vie prend une place importante puisqu'on procède à l'aménagement du terrain de l'hôtel de ville, à la conception d'un parc récréatif municipal, d'une demande d'un point de service en santé communautaire, d'un programme particulier d'urbanisme, d'un programme de revitalisation incitant, par une subvention, des gens à rénover ou à construire leurs habitations.

On procède à la construction du monument municipal, une conception de Jean-Guy Riopel, et on adopte également la devise "Misons notre Avenir" et le signe de la municipalité tel que représenté par le monument à l'entrée du village.

Le 21 août 1986, on procède à l'embauche d'un secrétaire-trésorier/directeur-général, en l'occurrence M. Rémi Tremblay.





Photo du haut: Club de l'Age d'Or  
Photo du bas : Clinique médicale

La télévision communautaire prend jour à Normétal sous l'appellation de CKmunotaire en octobre 1986.

Le 5 mai 1987 le comité de prévention-santé est formé et son mandat de mise sur pied d'activités reliées au bien-être et à la santé de la population est clairement établi.

En juin 1987, on procède au développement domiciliaire de la 3e Rue.

Un projet de salle complémentaire à l'aréna est inscrit dans le cadre d'un programme d'aide au développement des équipements en loisirs du gouvernement du Québec et MM. Prosper Trottier et Normand Beaupré représentent la municipalité sur le comité de gestion du projet.

En septembre 1988, Hydro-Québec procède à l'agrandissement du sous-poste de Normétal afin d'alimenter en électricité la mine Casa Bérardi.

De cette initiative d'Hydro-Québec naît le projet de remplissage de la coulée faisant face à l'aréna, travaux qui seront exécutés, car l'entrepreneur devant faire l'excavation du sous-poste, y amenera plus de mille voyages de terre.

En avril 1988, les travaux de construction d'une salle complémentaire à l'aréna débute et seront finalisés durant le même été.

Par les travaux exécutés par Hydro-Québec, un montant de quelques 52 000 \$ est offert à la municipalité dans le cadre d'un programme de mise en valeur environnementale.

On restaure le premier camion-incendie que l'on retrouve en avant de la caserne. Plusieurs dollars sont mis sur des travaux aux terrains de tennis. On refait quelques travaux au parc municipal. Dans tout le village, on procède à l'aménagement de boîtes et supports à fleurs. On plante des arbres à divers endroits. Un drapeau à l'emblème de la municipalité est créé par Nelson Bilodeau.

En janvier 1989, la municipalité achète un système informatique ainsi que des logiciels spécialisés en gestion municipale.

En 1990 l'achat d'une camionnette de service et d'une niveleuse s'avère nécessaire vu la désuétude de ces équipements.

Pour 1991, la municipalité participe financièrement à la rénovation du curling, du Club de l'Age d'Or et de la Salle des Loisirs.

Pour 1992, la municipalité contribue pour beaucoup au succès du cinquantième par sa disponibilité et sa contribution financière non négligeable.

En définitive, les bâtisseurs d'hier et ceux d'aujourd'hui ont tous en commun l'intérêt de la communauté. Les priorités pour les dirigeants actuels sont la qualité de vie, le développement économique local et le programme d'assainissement des eaux usées. Nous ne pouvons que leur souhaiter le meilleur succès possible et mille mercis à nos bâtisseurs.

1945-1946

Maire Albert Lafont  
Pro-maire Marcel Provost  
Conseillers Eugène Archambeault  
André Bédard  
Léopold Bolduc  
Raymond Gamache  
William Noel

Sec.-trésorier Georges Charron  
Justin Lafrance le remplace  
le 23 mars 1946  
Emile Boudreau le remplace le  
14 mai 1946

#####  
1946-1947

Maire Albert Lafont  
Pro-maire André Bédard  
Conseillers Camille Goulet  
Benoit Sénécal  
Charles Lafleur  
Raymond Gamache  
Eugène Archambeault

Sec.-trésorier Emile Boudreau

#####  
1947-1948

Maire Georges Barré  
Pro-maire Camille Goulet  
Conseillers J.E. Laliberté  
Raoul Champoux  
Paul Lévesque  
Aldéric Leroux  
Charles Lafleur

Sec.-trésorier Emile Boudreau

#####

1948-1949

Maire	Georges Barré
Pro-maire	Camille Goulet
Conseillers	Raoul Champoux
	Charles Lafleur
	J.E. Laliberté
	Paul Lévesque
	Aldéric Leroux (Armand
	Laflamme le remplace le 14
	décembre 1948)

Sec.-trésorier      Emile Boudreau

#####  
1949-1950

Maire	Georges Barré
Pro-maire	Camille Goulet
Conseillers	Raoul Champoux
	Oscar Bédard
	J.E. Laliberté
	André Beaupré
	Joseph Rheault

Sec.-trésorier      J.P. Dion  
Emilien Vézina le remplace le  
18 juillet 1949.

#####  
1950-1951

Maire	Georges Barré
Pro-maire	Camille Goulet
Conseillers	Raoul Champoux
	Roger Jolin
	Jean-Louis Grenier
	John Lehoux
	André Beaupré

Sec.-trésorier      Emilien Vézina

#####

1951-1952

Maire Georges Barré  
Pro-maire Raoul Champoux  
Conseillers John Lehoux  
André Beaupré  
Charles Thériault  
Clermont Delisle  
Jean-Louis Grenier

Sec.-trésorier Emilien Vézina  
Gilbert Bouchard le remplace  
le 6 février 1952

#####  
1952-1953

Maire Georges Barré  
Pro-maire Raoul Champoux  
Conseillers Jos Brouillette  
Lucien Trottier  
Gérard Dessureault  
Charles Thériault  
André Beaupré

Sec.-trésorier Gilbert Bouchard  
Emile Richard le remplace le  
4 août 1952

#####  
1953-1954

Maire Georges Barré  
Pro-maire Raoul Champoux  
Conseillers Jos Brouillette  
André Beaupré  
Benoit Pelletier  
Gérard Dessureault  
Lucien Trottier

Sec.-trésorier Emile Richard  
Claude Drouin le remplace le  
30 octobre 1953

#####

1954-1955

Maire Georges Barré  
Conseillers Benoit Veillette  
Lionel Lacasse  
Jos Brouillette  
Raoul Champoux  
Jos Lavoie  
André Beaupré

Sec.-trésorier Claude Drouin

#####  
1955-1956

Maire Roméo Morin  
Pro-maire Gérard Lemieux  
Conseillers Berthelot Trottier  
Eugène Archambeault  
Jos Brouillette  
Benoit Veillette (Albert  
Beaudoin le remplace le 11  
août 1956)  
Lionel Lacasse

Sec.-trésorier Léonce Rouleau  
Roland Côté le remplace le 14  
février 1956

#####  
1956-1957

Maire Roméo Morin (Lucien Trottier  
le remplace le 27 août 1956)  
Pro-maire Gérard Lemieux  
Conseillers Gilles Therrien  
Berthelot Trottier  
Lionel Lacasse  
Alfred Jacob  
Eugène Archambeault (Léopold  
Dutil le remplace le 4  
septembre 1956)

Sec.-trésorier Roland Côté

1957-1958

Maire	Lucien Trottier
Pro-maire	Maurice Labonté
Conseillers	Léopold Dutil Valérien Trudel Alfred Quesnel Lionel Lacasse Gilles Therrien

Sec.-trésorier      Roland Côté

#####  
1958-1959

Maire	Lucien Trottier
Pro-maire	Maurice Labonté
Conseillers	Léger Huot Valérien Trudel Alfred Quesnel Lionel Lacasse Léopold Dutil

Sec.-trésorier      Roland Côté

#####  
1959-1960

Maire	Lucien Trottier
Pro-maire	Maurice Labonté
Conseillers	Léopold Dutil Léger Huot Valérien Trudel Alfred Quesnel Marcien St-Aubin

Sec.-trésorier      Roland Côté

#####



1960-1961

Maire	Lucien Trottier
Pro-maire	Maurice Labonté
Conseillers	Honoré Tanguay Valérien Trudel Roger Trépanier Rosaire Carreau Léopold Dutil

Sec.-trésorier          Roland Côté

#####  
1961-1962

Maire	Lionel Mayer
Pro-maire	Honoré Tanguay
Conseillers	Fernand Gervais Roger Trépanier Rosaire Carreau Wilfrid St-Jean Léopold Dutil (Jos T. Clément le remplace le 25 mai 1961)

Sec.-trésorier          Roland Côté

#####  
1962-1963

Maire	Lionel Mayer
Pro-maire	Wilfrid St-Jean
Conseillers	Jean-Charles Richard Napoléon Leblond Ambroise Meilleur Fernand Gervais Jos T. Clément

Sec.-trésorier          Roland Côté

#####

1963-1964

Maire Samuel Petitclerc  
Pro-maire Jean-Charles Richard  
Conseillers Raymond Bédard  
Lionil Roy  
Léandre Lehoux  
Napoléon Leblond  
Ambroise Meilleur

Sec.-trésorier Roland Côté

#####

1964-1965

Maire Samuel Petitclerc  
Conseillers Raymond Bédard  
Lionil Roy  
Philippe Desrochers  
Régis Comeau  
Emilien Ducharme  
Léandre Lehoux

Sec.-trésorier Roland Côté

#####

1965-1966

Maire Samuel Petitclerc (Régis  
Comeau le remplace le 16  
octobre 1965)  
Conseillers Louis G. Blanchet  
Philippe Desrochers  
Emilien Ducharme  
Paul Lachapelle (Yvon  
Pelletier le remplace le 3  
août 1965)  
Régis Comeau (Léandre  
Beaudoin le remplace le 16  
octobre 1965)  
Raoul Fortier

1965-1966 (suite)

Sec.-trésorier      Roland Côté (Jean Petitclerc  
le remplace le 29 juin 1965)  
(Gérard Godbout le remplace  
le 7 septembre 1965)

#####  
1966-1967

Maire                      Régis Comeau  
Pro-maire  
Conseillers              Yvon Pelletier  
                                 A. Paul Marquis  
                                 Raoul Fortier  
                                 Léandre Beaudoin  
                                 Joseph Naud  
                                 Louis G. Blanchet

Sec.-trésorier      Gérard Godbout

#####  
1967-1968

Maire                      Régis Comeau  
Pro-maire                  Joseph Naud  
Conseillers              Gérard Garneau  
                                 Raoul Fortier  
                                 Léandre Beaudoin  
                                 Ovila Dumont  
                                 A. Paul Marquis

Sec.-trésorier      Gérard Godbout

#####

1968-1969

Maire Régis Comeau (Philippe Doire  
le remplace le 11 mai 1968)  
Pro-maire Raoul Fortier  
Conseillers Gérard Garneau  
Ovila Dumont  
Maurice Provencher  
Léandre Beaudoin  
Alcide Sévigny

Sec.-trésorier Gérard Godbout

#####  
1969-1970

Maire Philippe Doire  
Pro-maire Raoul Fortier  
Conseillers Gérard Garneau  
Ovila Dumont  
Maurice Provencher  
Léandre Beaudoin  
Alcide Sévigny

Sec.-trésorier Gérard Godbout

#####  
1970-1971

Maire Philippe Doire  
Pro-maire Raoul Fortier  
Conseillers Gérard Garneau  
Ovila Dumont (Gilbert Calder  
le remplace le 4 novembre  
1970)  
Maurice Provencher  
Jean-Jacques Lamoureux  
Alcide Sévigny

Sec.-trésorier Gérard Godbout (Raymond  
Lafleur le remplace le 18  
février 1971)

#####

1971-1972

Maire	Philippe Doire
Pro-maire	Raoul Fortier
Conseillers	Gérard Garneau Gilbert Calder Maurice Provencher Jean-Jacques Lamoureux Alcide Sévigny

Sec.-trésorier Raymond Lafleur

#####  
1972-1973

Maire	Philippe Doire
Pro-maire	Raoul Fortier
Conseillers	Jean-Maurice Dufour Gilbert Calder Maurice Provencher Jean-Jacques Lamoureux Alcide Sévigny

Sec.-trésorière Suzanne Nolet

#####  
1973-1974

Maire	Philippe Doire
Pro-maire	Raoul Fortier
Conseillers	Jean-Maurice Dufour Gilbert Calder Maurice Provencher Alcide Sévigny Jean-Jacques Lamoureux (Réal Gamache le remplace le 11 juillet 1974)

Sec.-trésorière Suzanne Nolet  
Armande Quirion la remplace  
le 1 avril 1974  
Dyane Petit la remplace le 5  
août 1974

#####

1974-1975

Maire Philippe Doire (Samuel  
Petitclerc le remplace le 5  
août 1975)  
Pro-maire Raoul Fortier  
Conseillers Maurice Dufour  
Gilbert Calder (Armand  
Périgny le remplace le 20 mai  
1975)  
Henri-Nil Bilodeau  
Réal Gamache  
Alcide Sévigny

Sec.-trésorière Dyane Petit

#####  
1975-1976

Maire Samuel Petitclerc (Réal  
Gamache le remplace le 20  
avril 1976)  
Pro-maire Henri-Nil Bilodeau  
Conseillers Maurice Moisan  
Jean-Paul Ayotte  
Réal Gamache (Alphérie Savard  
le remplace le 20 avril 1976)  
Alcide Sévigny (Lyse Jégou le  
remplace le 12 avril 1976)  
Rita Veillette

Sec.-trésorière Dyane Petit

#####

1976-1977

Maire	Réal Gamache
Pro-maire	Jean-Paul Ayotte
Conseillers	Maurice Moisan Wilfrid St-Jean Rita Veillette Lyse Jégou Alphérie Savard (Yves Jégou le remplace le 15 novembre 1977)

Sec.-trésorière Dyane Petit

#####  
1977-1978

Maire	Réal Gamache
Pro-maire	Jean-Paul Ayotte
Conseillers	Wilfrid St-Jean Maurice Moisan Guy Paré Vianney Blanchet Rita Veillette

Sec.-trésorière Dyane Petit

#####  
1979-1980

Maire	Réal Gamache
Pro-Maire	Maurice Moisan
Conseillers	Rita Veillette Samuel Petitclerc Vianney Blanchet Wilfrid St-Jean Guy Paré (André Rivest le remplace le 3 décembre 1979)

Sec.-trésorier Gérard Godbout  
Aline Rioux le remplace le 14  
janvier 1980  
Dyane Petit la remplace le 24  
janvier 1980

1980-1981

Maire Réal Gamache  
Maurice Moisan le remplace le  
2 février 1981  
André Rivest le remplace le  
28 septembre 1981  
Pro-maire Wilfrid St-Jean  
Conseillers Vianney Blanchet  
Rita Veillette  
Gabriel Plante remplace le 2  
mars 1981  
Samuel Petitclerc (Imelda  
Petitclerc le remplace le 2  
mars 1981)

Sec.-trésorière Dyane Petit

#####  
1981-1982

Maire Normand Beaupré  
Pro-maire Maurice Moisan  
Conseillers Imelda Petitclerc  
Gabriel Plante  
Vianney Blanchet  
Raymond Lafleur  
Benoit Pelletier

Sec.-trésorière Dyane Petit  
Suzie Lamoureux secrétaire  
suppléante le 24 novembre  
1981

#####



1982-1983

Maire	Normand Beaupré
Pro-maire	Pierre Legault
Conseillers	Lyse Jégou Raymond Lafleur Benoit Pelletier Jos Doire Rita Veillette

Sec.-trésorière	Dyane Petit
Secrétaire	Suzie Lamoureux

#####  
1984

Maire	Normand Beaupré
Conseillers	Madeleine Lamarche Lyse Jégou Laurent Quirion Réal Lacroix Jocelyn Trottier Yvon Lamoureux

Sec.-trésorière	Dyane Petit
Secrétaire	Suzie Lamoureux

#####  
1984-1985

Maire	Normand Beaupré
Conseillers	Madeleine Lamarche Lévis Drouin Lyse Jégou Réal Lacroix Jocelyn Trottier Yvon Lamoureux

Sec.-trésorière	Dyane Petit
Secrétaire	Suzie Lamoureux

#####

1985

Maire	Normand Beaupré
Conseillers	Mariette Brassard Jocelyn Trottier Lévis Drouin Joseph Bilodeau Jean Bergeron Jean-Guy Riopel

Sec.-trésorière	Dyane Petit
Secrétaire	Suzie Lamoureux

#####  
1986

Maire	Normand Beaupré
Conseillers	Mariette Brassard Jacqueline Perreault Jean-Guy Riopel Jean Bergeron Albert Hénocq Prosper Trottier

Sec.-trésorier/ directeur-général	Rémi Tremblay
Secrétaires	Dyane Petit, Suzie Lamoureux

#####  
1987

Maire	Normand Beaupré
Conseillers	Jacqueline Perreault Mariette Brassard Prosper Trottier Paul Lévesque Albert Hénocq Jean Bergeron

Sec.-trésorier/ directeur-général	Rémi Tremblay
Secrétaires	Dyane Petit, Suzie Lamoureux

#####

1988

Maire  
Conseillers

Normand Beaupré  
Marianne Brassard  
Jacqueline Perreault  
Jean Bergeron  
Albert Hénoq  
Prosper Trottier  
Paul Lévesque

Sec.-trésorier/  
directeur-général  
Secrétaires

Rémi Tremblay  
Dyane Petit, Suzie Lamoureux

#####  
1989

Maire  
Conseillers

Normand Beaupré  
Jacqueline Perreault  
Marianne Brassard  
Prosper Trottier  
Albert Hénoq  
Paul Lévesque  
Moïse Turcotte

Sec.-trésorier/  
directeur-général  
Secrétaires

Gaétan Petit  
Dyane Petit, Suzie Lamoureux

#####  
1990

Maire  
Conseillers

Normand Beaupré  
Jacqueline Perreault  
Marianne Brassard  
Prosper Trottier  
Albert Hénoq  
Jean Bergeron  
Maurice Moisan

Sec.-trésorier/  
directeur-général  
Secrétaires

Gaétan Petit  
Dyane Petit, Suzie Lamoureux

#####

1991

Maire  
Conseillers

Normand Beaupré  
Marianne Brassard  
Jacqueline Perreault  
Albert Hénocq  
Prosper Trottier  
Maurice Moisan  
Jean Bergeron

Sec.-trésorier/  
directeur-général  
Secrétaires

Gaétan Petit  
Dyane Petit, Suzie Lamoureux

#####  
1992

Maire  
Conseillers

Normand Beaupré  
Marianne Brassard  
Jacqueline Perreault  
Albert Hénocq  
Denis Turcotte  
Réjean Perreault  
Maurice Moisan

Sec.-trésorier/  
directeur-général  
Secrétaires

Gaétan Petit  
Dyane Petit, Suzie Lamoureux

#####



Conseil municipal actuel

## HISTOIRE SCOLAIRE



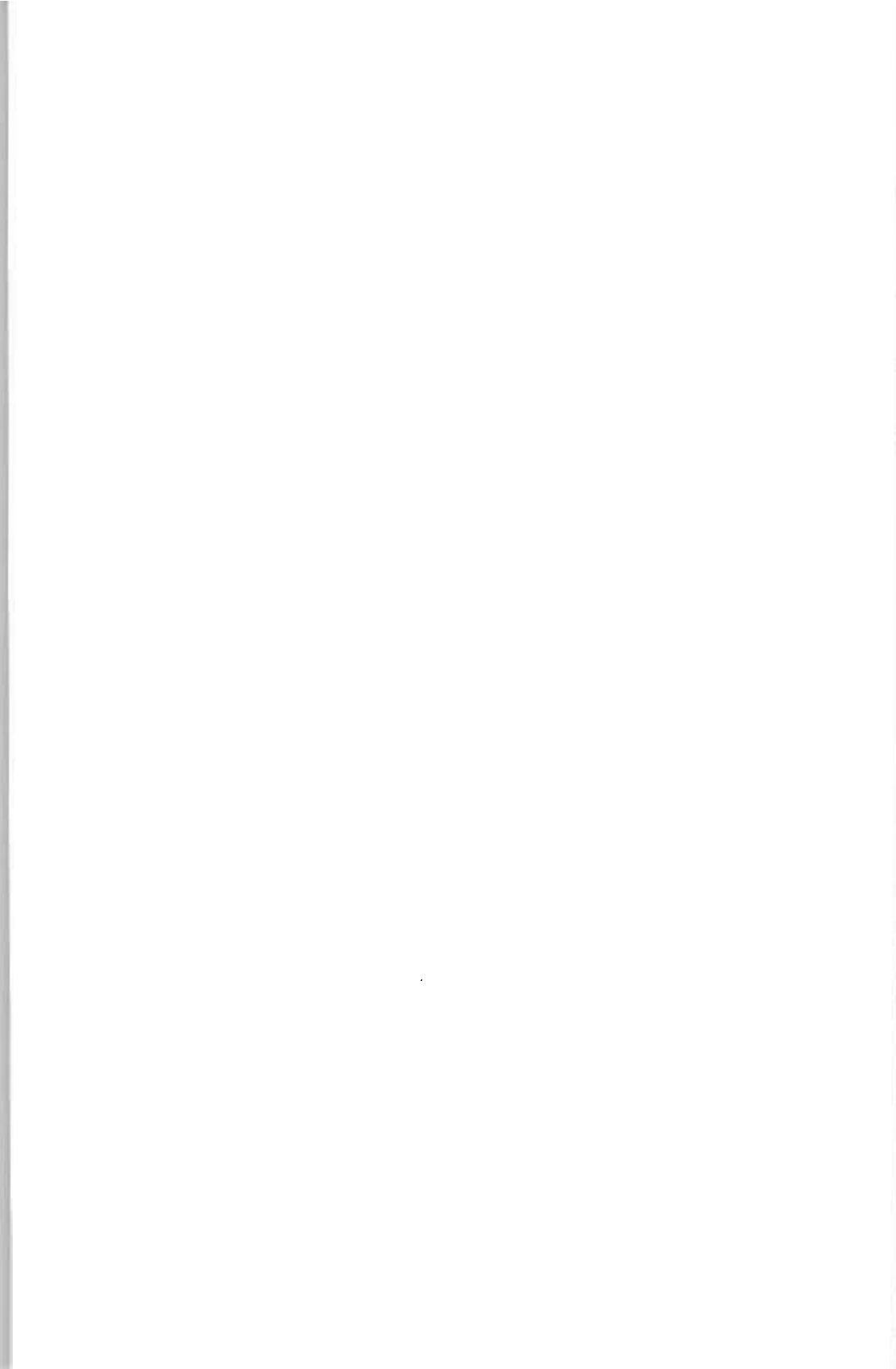

## HISTOIRE SCOLAIRE

Avant les années 40, une école existait à Normétal, elle fut construite par Louis Marcoux et Marcel Giasson au coût de 9 462 \$ tout compris. Mais la fondation réelle d'une organisation scolaire fut exécutée le 6 juillet 1942.

Le premier président fut Thomas Trudeau qui fut remplacé par M. Thomas Rivard dans les mois suivants. Le premier secrétaire était Marcel Provost et les premiers commissaires furent Omer Ross, Philippe Cormier, Raymond Gamache et P.A. Bates.

Le 28 juillet 1942, les commissaires donnent le nom de Commission Scolaire de St-Louis de Normétal à cette organisme.

Le 25 août de la même année le taux de taxe scolaire a été fixé à 1.85 \$ du 100 \$. Les évaluateurs du premier rôle d'évaluation furent MM Marcel Giasson, Aldéric Leroux, Elisé Gervais.

A cette même date les plans et devis d'une école ont été faits par M. W. White. La bâtisse aura 44 pieds de large par 65 pieds de long et une hauteur de 12 pieds comprenant 2 classes.

Les commissaires demandent au secrétaire de faire paraître, sur trois journaux différents, une annonce demandant des applications pour un instituteur et quatre institutrices ayant de l'expérience dans l'enseignement.

Les premiers enseignants qui ont tenu un journal d'appel sont: Mme Anna Mills et M. Gérard Beaudoin à l'école du village, Mme Jean-Charles Biron à l'école du rang 10 et 1 canton Perron, ainsi que Madame Rita Morin à l'école du rang 6 et 7 canton Desmeloizes.



A l'été 1944, les soeurs sont demandées par l'entremise de monsieur le curé. A la réunion du 3 juillet 1944, on propose que le contrat des Soeurs de l'Assomption de Nicolet soit accepté au montant de 600 \$ pour chacune des trois soeurs.

En 1944-45, le corps enseignant devient: soeur Ste-Iréna, école anglaise, 22 élèves de la 1re à la 7e année; Gérard Beaudoin, 30 élèves, de la 4e année à la 9e année garçons, soeur Paul-du-Sauveur, 37 élèves, de la 4e année à la 8e année, école du rang 10 et 1; Simone Marcotte, 45 élèves, 2e et 3e année, village; Candide Ducharme, 14 élèves, 2e année, village; soeur Ste-Alberta, 44 élèves, 1re année village; Rita Morin, de la 1re à la 6e année, rang 6 et 7.

Etudiants au total 216 élèves de 1re à 9e année.

Pour l'année scolaire 1945-46, le nombre d'élèves passe à 257 et on ajoute soeur Lucienne Morin aux professeurs.

En 1946, soeur Ste-Alberta enseigne à deux groupes de 1re année, un l'avant-midi et l'autre en après-midi, vu le manque d'espace.

Le 13 octobre 1947, à une réunion des commissaires, on juge nécessaire de construire une école de 8 classes avec un logement pour les religieuses dans l'arrondissement numéro 1. Le coût de ces travaux est de 88 000 \$, dont 25 000 \$ offerts par la Normétal Mining Corp. On fait une résolution d'emprunt de 63 000 \$.

En 1947, on ferme les deux écoles de rang, les élèves seront transportés au village par monsieur Léopold Bolduc au coût de 3 500 \$ annuellement.

*...Extrait du rapport de Monsieur l'inspecteur aux commissaires en 1953.*

...les titulaires, secondés par les heureuses initiatives de la Révérende mère Directrice, Soeur Iréna, savent faire régner dans leur classe la discipline et l'émulation qui assurent le succès. Aussi mes examens tant oraux qu'écrits, ont-ils remporté d'excellents résultats. Les titulaires débutantes, mesdemoiselles Rivard, Boivin et Lafontaine ont fait preuve d'heureuses aptitudes pour l'enseignement.

Julien Paré  
Inspecteur d'école.

En janvier 1954, selon l'inspecteur d'école, l'inscription d'élèves est de 464 élèves et le pourcentage des promus est de 88.1%. Le président était M. Origène Beaudry, les commissaires, Roland Brisebois, Lionel Mayer, Roméo Morin et Philippe Darveau, le secrétaire Genest Trottier.

En mars 1954, les commissaires décident de passer une classe de la vieille école à M. Alen Mucha pour tenir ses réunions de scouts.

Les frères enseignants, les Clercs de St-Viateur et les Soeurs de l'Assomption avaient tellement à coeur l'enseignement, qu'ils avaient la main mise, même en dehors des cours scolaires. Voici une résolution de l'année 1955: "Proposé et accepté à l'unanimité qu'une lettre soit adressée au conseil municipal leur demandant de bien vouloir faire une tournée dans les endroits publics, incluant les salles de danse, et voir à ce que les enfants d'école cessent de fréquenter ces lieux".

Le 15 avril 1955 une demande est faite à la Mine Normétal, en vue d'obtenir le terrain voisin de notre maison à loyer (résidence des Clercs St-Viateur), ceci pour la construction d'un collège.

En 1957, le président Lionel Mayer, les commissaires Gérard Desbiens, Philippe Doire, Albert Lehouiller et Ernest Philippon acceptent qu'une patinoire de 190' x 85' soit construite pour les enfants d'école, dans la cour du collège.

En 1958, le collège de Normétal, porte le nom officiel de : Ecole Secondaire St-Paul.

L'inauguration du collège eut lieu le dimanche 30 août 1959, les invités d'honneur étaient:

MM. et Mmes P.E. Lavoie, i.e. régional, Roland Lebleu, i. e., Emile Lesage, C.L., Jean-Charles Fortier, architecte, A.A. St-Amant, Alphonse Savard, Lucien Trottier, Ernest Philippon, R.J. Allen, le révérend père Lucien Dupont, C.S.V., et le curé Blanchet.

En 1962, les Clercs de St-Viateur veulent se retirer mais la Commission Scolaire refuse en disant qu'elle a attendu 4 ans, et que les laïcs ne sont pas prêts à prendre la relève.

A la fin des années 60 et début des années 70, le système d'éducation subira de grands changements. Cela se reflète à Normétal. La construction d'une polyvalente à La Sarre fera en sorte que les étudiants de 3e secondaire et plus poursuivront leurs études dans cette école.

Toutes les classes des deux écoles seront occupées, car les élèves des secondaires I et II des villages de Dupuy, La Reine, St-Lambert, Beaucanton, Villebois, Val Paradis viennent à Normétal.

De la fermeture de la mine à aujourd'hui, avec le départ de beaucoup de familles et le phénomène de la dénatalité font en sorte que la clientèle étudiante a beaucoup diminué. Certaines réformes gouvernementales non appropriées aux régions font en sorte de tenir la population de Normétal vigilante car avec de telles circonstances, il n'y a qu'un pas vers la fermeture d'écoles.

L'avenir est cependant beaucoup plus optimiste. Le dynamisme et la volonté de notre communauté de diriger sa destinée et de se prendre en main feront en sorte de maintenir l'éducation de nos enfants à Normétal.



SOUVENIRS INOUBLIABLES ET AGREABLES...

1952... Normétal agrandissait son couvent (école primaire). Moi, p'tite maîtresse d'école, j'arrivais avec l'ardeur de mes 21 ans, l'expérience de 5 ans dans les écoles rurales (1re à 7e année), l'amour des enfants et de ma profession, la volonté de bien éduquer et l'ambition de faire réussir à tout prix ces enfants qui m'étaient confiés.

Armée d'un courage que je voulais inébranlable, j'avoue que ce matin-là, au sous-sol de l'église de Normétal, j'ai senti monter en moi un tout petit doute. Pourquoi?

On avait désigné chaque classe: tel professeur pour tels élèves, en débutant par les petits. J'étais heureuse qu'on m'ait désignée pour les grands (7e année).

Je voyais défiler mes élèves et les comptais intérieurement. Au 30e, mon coeur "battait la chamade" et après 37, le petit doute: "vais-je être à la hauteur?..."

Tout de suite, mon caractère faisait fuir le doute et je pris le chemin non pas du couvent (aucun local pouvait recevoir 37 élèves) mais celui de l'Hôtel de ville où on avait aménagé une classe pour 4 mois.

Jamais je n'oublierai...et c'est avec un pincement au coeur qu'en janvier j'étrennais un des nouveaux locaux avec mes 21 garçons, mes 16 filles ayant été confiées à un autre professeur.

Normétal!...J'y suis venue (1952), j'y ai enseigné (14 ans), je m'y suis mariée (1958, j'y ai élevé 5 enfants (1959 à 1965), j'y suis partie (1976) mais ... j'y reviens souvent et souhaite y revenir encore.

Aline Carreau Couture  
Macamic

Vous trouverez dans les pages suivantes une liste d'enseignants, d'enseignantes, des religieuses des Soeurs de l'Assomption de la Sainte-Vierge qui ont oeuvré à Normétal depuis la fondation en 1944 jusqu'au départ des religieuses à l'été de 1974, ainsi que des religieux Clercs St-Viateur qui ont oeuvré dans les écoles primaires et secondaires de Normétal. Nous nous excusons auprès de ceux ou celles que nous avons pu oublier. C'est en hommage au travail de ces éducateurs, éducatrices que nous publions cette liste. C'est en même temps une page de l'histoire de Normétal. Sans doute qu'à plusieurs d'entre vous elle rappellera de nombreux souvenirs d'une personne dévouée qui les a formés.

Asselin Edith Chrétien (directrice), Aubé Gisèle Robitaille, Aubé Marcelle Moisan, Audet Yvon.

Beaudoin Claudette, Beaudoin Gérard, Beaudoin Madeleine Barbe, Beaudoin Thérèse, Beaulieu Thérèse Néron, Beaupré Normand, Beausoleil Jeanne d'Arc, Bédard Jocelyne, Bégin Janine Gauthier, Béland François, Bélanger Léon, Bélanger Marie-Berthe, Bélanger Gertrude, Bellefeuille Gilbert, Bellehumeur Luc, Bergeron Serge, Biron Anita Comeau, Biron Dolorès Bouffard, Blais Monique Perron, Blanchet Cécile, Blanchet Marie-Thérèse Sr., Back Diane Lamothe, Boisclair Michèle Doire, Boivin Odette Naud, Bordeleau Thérèse Gagnon, Boudreau Jean-Eudes, Brisebois Michel, Brochu Darquise Chabot, Brouillette Claudette Guay, Brouillette Réjean, Brouillette Rita.

Camirand Jean-Paul, Cardinal Marcel (directeur), Carreau Aline Couture, Caza Ann, Caza Lynn Douglas, Champoux Réjeanne Labelle, Champoux Yvette Grenier, Charest Julienne Tremblay, Charland Gérard, Chouinard Réjean (directeur LaForêt), Clément Gisèle Love, Coates Janine, Comeau Bertrande Malanianokis, Comeau Normande Boisclair, Cossette Reine, Cossette Geneviève Veillette, Côté Janine Carreau, Côté Michèle Bouchard, Cyr Norbert.

Dallaire Monique Boutin, Daoust Jacqueline (1re institutrice), Darveau Marc, Darveau Monique Rivard, Delisle Claire Ouellet, Delisle Mugnette St-Georges, Delorme Robert, Demers Reina Delisle, Deschênes Gilbert, Desrochers Henri, Desrochers Jeanne d'Arc, Dion Estelle Kelly, Dionne Jeanne Marcotte, Dubé Louison, Dubuc Yolande Dion,

Ducharme Angèle Jauvin, Ducharme Candide Perreault, Ducharme Cécile Gravel, Ducharme Pierrette, Dupuis Simone Marion, Duquette Réal.

Faucher Simone Rodrigue, Filiatreault Jacques, Fluet Gaétane, Fluet Jocelyne Lafleur, Fluet Monic Leclerc, Fortin Françoise, Fréchette Denis, Francoeur Jacques, Frigon Yves.

Gagnon Denise Gareau, Gagnon Nicole Brissette, Gauthier Daniel, Gauthier Mme Wilfrid, Georges Jean-Charles, Gervais Huguette Huot, Gingras Solange Morasse, Godbout Céline, Goulet Claudette Lapointe, Goulet Colombe, Goulet Marielle Trudel, Goupil-Grégoire Hélène Laporte, Guénette Janine.

Haché Carmen Marquis, Hamel Doris, Harrisson Yves.

Jégou Francine Ayotte, Jégou Michel, Jolin Gisèle, Joly Huguette Massicotte.

Kelly Marie-Berthe Blanchet, Kerney Beatrice, Kipper Mme W.

Lacasse Mariette Boudreau, Lacasse Jean-Eudes, Lachance Micheline Turgeon, Lachapelle Claudine, Lacoursière Armelle Boucher, Lacroix Réal (directeur et d.g. LaForêt), Lacroix Roger (directeur), Laflamme Annette Sr., Lafleur Fernand (directeur), Lafleur Ghislaine Langdon, Lafontaine Pauline Renault, Laliberté Hélène Gervais, Laliberté Janine Veillette, Laliberté Marthe Lapointe, Laliberté Monique Sr., Laliberté Suzanne Couture, Lamarre Lise, Lamontagne Denis,

Landry Claude, Langlois Madeleine St-Pierre, Lapierre Myriam Marchand, Laporte Yvette Ouellet, Larouche Marie-Reine Dickey, Leblanc Jean, Leblond Johanne, Leblond Marcel (directeur), Leclerc Alma, Leclerc Jacqueline Sévigny, Leclerc Laurette Trottier, Lefebvre Ronald, Légaré Léon, Lepage Armand M. l'Abbé, Leroux Ghislaine St-Georges, Leroux Jeanne Roy, Lévesque Daniel, Lizotte Laurier, Lussier Lise Baron, Lussier Michèle Laporte.

Magny Claude, Marchildon Lorraine Germain, Marcotte Simone Bouffard, Marquis Claudette Cossette, Marleau Léona Martial, Martin Gérard, Massey Louiselle, Massy Marie-Paule, Matte Cécile, Matte Colette, Matte Mme Lorenzo, McDuff Conrad, Melançon Madeleine Gauthier, Mercier Yvette Desrochers, Mireault Colette Beauséjour, Mireault Lise Palardi, Mireault Mariette, Mongrain Pierrette, Moreau Claudette Turgeon, Morency Jeanne d'Arc, Morin Mme Alfred, Morin Mme Armand, Morin Gisèle Lacroix, Morin Hélène Rigaudie, Morin Lise, Morin Lucienne Sr., Morin René, Morin Rita Delisle, Morrisset Mireille Bouffard.

Nadeau Huguette Tremblay, Nadeau Renée Leblanc, Naud Marcelle Demers, Naud Rosange, Naud Yolande Théberge.

Ouellet Thérèse Ratté.

Paquette Réjeanne Bibeau, Paradis Lise Marcotte, Parent Roberte Sirois, Pelletier Ghislaine Leblanc, Pellerin Marie-Ange Legendre, Perron Edith, Petitclerc Cécile, Petitclerc Jean-Guy, Petitclerc Laura, Philippon Cécile Bouchard, Philippon Eliette, Philippon Victor, Picard Vital, Pichette Robert, Pilote Céline Lavoie, Plamondon Colette, Plante Blanche Biron, Plante Hélène, Plante Réginald, Potvin Jean-Pierre, Proulx Irène, Provencher Cécile, Provencher Jean-Guy (directeur),



Rancourt Daniel, Rémillard Gaétan, Richard Emile,  
Riopel Jean-Guy, Ritchot Charles-Eugène, Rivard  
Lucienne Savard, Rivard Michel, Rive Jeanne-Aimée  
St-Amant (directrice), Roberge Colette Labbé,  
Robitaille Claire Bélanger, Rock Jeannette,  
Rodrique Michel, Rouleau René, Roy Lise Mireault,  
Roy Rose-Marie Larivière, Royer Jean-Louis.

Savoie Fernande Aumont, Sévigny Carmen Gamache,  
Sirois Michel, St-Amant Murielle, St-Arnault  
Jacques.

Talon Thérèse, Tessier Eliane, Théberge Huguette  
Drouin, Théberge René, Thériault Jeanne d'Arc  
Durand, Thériault Pierrette Rancourt, Thérien  
Mme, Thiffault Gérard (directeur), Turgeon Berthe  
Moore, Turpin André, Tremblay Laurent, Tremblay  
Rémi, Trottier Brigitte Rondeau, Trottier Denise  
Chrétien, Trottier Flore, Trottier Gertrude  
Demers, Trottier Pauline Ayotte, Trudeau Denise,  
Trudel Gilberte Blais, Trudel Rose Coates,

Veillette Lucienne, Veillette Robert, Verreault  
Rita Dallaire, Verville Jacques, Vézeau Claude  
(directeur).

Wagner Georges.

Noms de celles qui ont travaillé auprès des  
jeunes 4 ans (pré-maternelle)

Marie-Berthe Kelly Blanchet, Pierrette Royer  
Riopel, Paulette Camirand Jégou, Aline Rioux  
Turcotte, Louiselle Marchand.

RELIGIEUSES

SOEURS Paul-du-Sauveur  
Ste-Euphrasie  
Ste-Iréna  
Ste-Alberta  
St-Grégoire-le-Grand  
Jean-du-Crucifix  
Ste-Noëlla  
Stanislas-du-Sauveur  
Paul-Eugène  
Madeleine-de-St-Joseph  
Ste-Thérèse-des-Missions  
Ste-Dosithée  
Jean-Rodrigue  
Marie-de-Judée  
Agnès-des-Lys  
Denise-Marie  
Ste-Pélagie  
Cécile-du-Sauveur  
Marguerite-de-la-Visitation  
Rose-de-Notre-Dame  
Julie-de-la-Croix  
Anne-du-St-Esprit  
Ste-Victoria  
Ste-Violette  
Gabriel-Ange  
Pauline-du-St-Rosaire  
Alfred-Marie  
St-Jean-du-Carmel  
Marie-Georgette  
St-Casimir  
Marielle-de-Jésus  
Albert-du-Sacré-Coeur  
Rita-de-la-Croix  
Gisèle-des-Anges  
Claire-de-l'Immaculée  
Gisèle-de-Notre-Dame  
St-Jean-du-Bon-Pasteur  
Lucie-de-Jésus  
Colette-de-Jésus  
Monique Laliberté

SOEURS      Ste-Myriam  
              St-Jean-Bosco  
              Louise Vezeau  
              Marie-Normande  
              Jeanne Dumont  
              St-Antoine-Daniel  
              Marie-de-la-Joie  
              Cécile-Romaine  
              Ste-Fabiola  
              Jeanne-Thérèse  
              Simonne Héroux  
              Claire-Chantal  
              Jean-Rodrigue  
              Marie-Anne-des Lys  
              Thérèse-Rita  
              Ste-Rose-Anna  
              Ursule-de-Marie  
              Alice Bédard  
              Yvette Martel  
              Jeanne Lemire  
              Louise Perreault  
              Eva Prince  
              Adrienne Bernard  
              Monique Laferrière  
              Cécile St-Cyr

**RELIGIEUX CLERCS ST-VIATEUR QUI ONT OEUVRE  
DANS LA PAROISSE**

Frères      Jean-Marie Allard  
              et      Gilbert Bellefeuille  
Prêtres:    Loyola Carrier, ptre  
              Fernand Champagne  
              Avila Claude, ptre  
              Germain Cloutier  
              Paul-Arthur Guillemette  
              Robert Lalonde  
              Rosaire Lamy  
              Gratien Latendresse  
              Marcel Latendresse  
              Frère Larose  
              Marcel Leblond  
              Robert Marchand  
              Pierre Proulx  
              Adolph Ratelle  
              Michel Rivard  
              Raymond Roy  
              André Venne  
              Jacques Verville  
              Claude Vézeau



**Photo du haut: Premier logement des religieuses à Normétal "la Staffhouse"**

**Photo du bas : Première cuisine des religieuses à Normétal "la Crawley" 1957-58.**

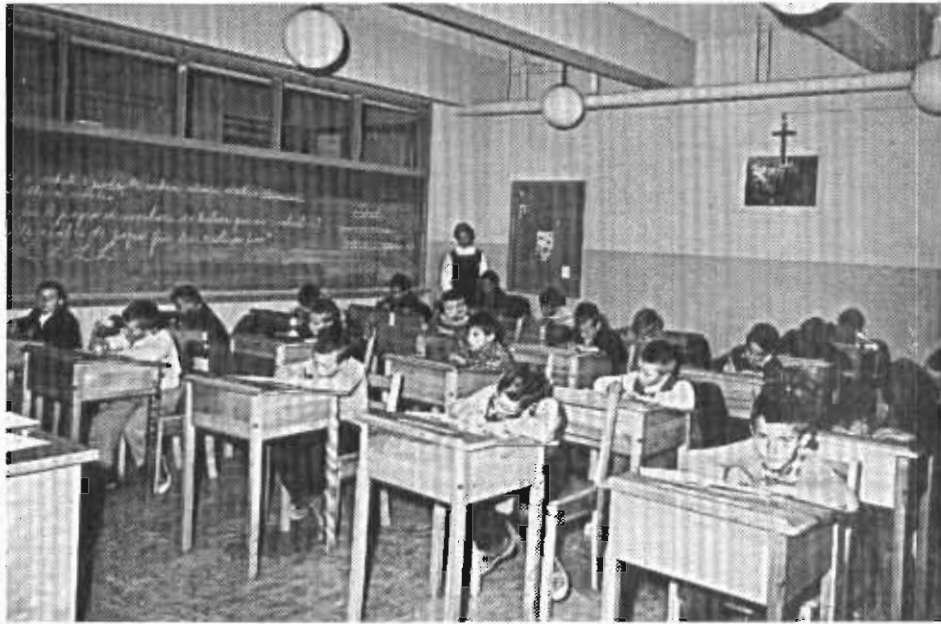

Photo du haut: 3e année - Mlle Naud  
Photo du bas : Récréation

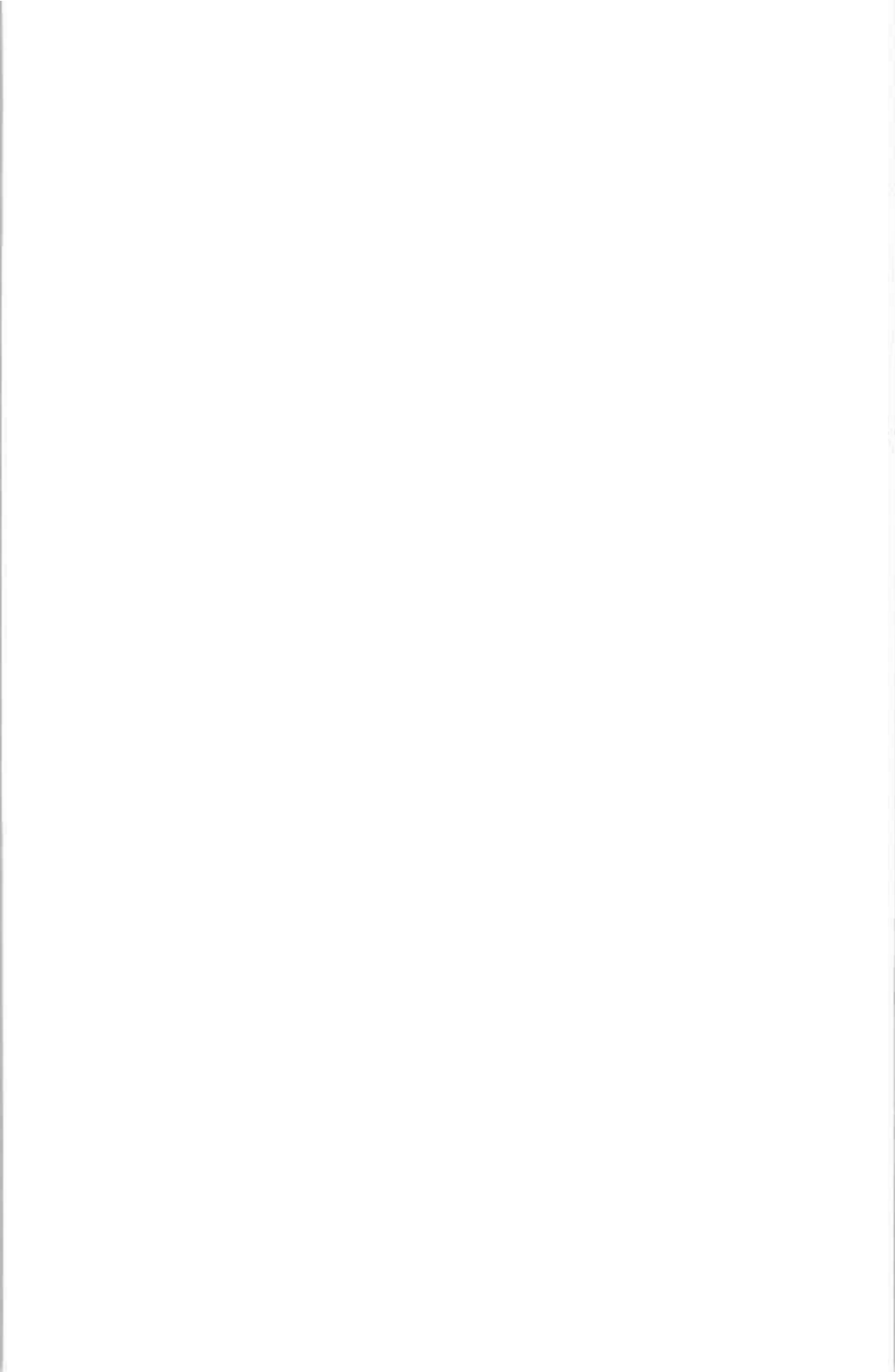

Photo du haut: Groupe de croisillons  
Photo du bas : Groupe d'enseignant(e)s



Photo du haut: 10e année frère Guillemette  
Photo du bas : Elèves en rang avant d'aller en  
classe





## LES DEBUTS DU VILLAGE

Au hasard des conversations avec les premiers habitants du village, nous avons appris un tas de renseignements qui, nous pensons, saurons vous rappeler beaucoup de souvenirs.

Certaines de ces personnes arrivées vers la fin des années 30 sont encore à Normétal aujourd'hui. Peut-être se glissera-t-il quelques erreurs dans les dates ou les noms mais notre intention est de vous faire connaître le Normétal du début. La vie n'a pas toujours été facile mais elle a apporté aussi des faits cocasses, joyeux et intéressants à connaître.



Camp en bois rond de M. Philippe Cormier, 1928

## SAVEZ-VOUS QUE

- Gustin Beaupré, M. Thibault et Louis Lefebvre découvrent la mine.
- Le premier gérant de la mine Abana fut un nommé Banbrick.
- Dans les années 28-29, Georges Krosky creuse le "shaft 1".
- Philippe Cormier, chauffeur de "boiler", Albert Légaré, assistant, Cooper Smith, gérant comptable et Rosaire Gauthier, sont les premiers habitants de Normétal.
- Le premier mariage a été célébré en 1929 et la mariée était la fille de Louis Jeanette.
- Il y avait des mariages célébrés à la salle Tremblay et à la "Cookrie".
- La mine Abana ferme en 1930.
- Première postière: Yvette Noel dans l'épicerie Chamberland (Brasserie aujourd'hui)
- En 37, on fait le chemin jusqu'au 2 et 3, en 38 jusqu'au 4 et 5 et ensuite jusqu'au lac Pajegasque.
- En 38, la rue Commerciale s'appelait rue "Marcoux".
- M. Germain vend à Louis Marcoux; lui et Rosaire Gauthier Potvin, étaient propriétaires des lots du village.
- Wenceslas Bouchard ouvre le premier garage (coin avenue Principale et rue Principale).

- Le premier hôtel appartient à M. Victor Desrobert et le waiter est "Frisé" Lavoie (à côté de la boulangerie Lacroix).
- Il y avait dans le village, un coin (4e,5e,6e avenues) qui s'appelait le "Japon", une autre partie que l'on appelait le "Mexique" à cause de Jos "Mexico" Sindara qui s'y était bâti une maison. Il y avait aussi le village "Marcotte" plus à l'est du village et le village "Marcoux".
- Il y a déjà eu une classe dans un camp en bois rond qui servait aussi de bureau de la mine (près de la mine). La maîtresse était Jacqueline Daoust.
- Le Club de la mine a déjà brûlé une première fois.
- Le feu a déjà menacé le village en 1941. La maison de Henry Morency avait brûlé (près du cimetière).
- Le premier laitier: Louis Carreau du rang 7.
- Rosaire Leroux du rang 10 faisait du taxi.
- M. Camille Goulet était "cook" au rang 10, pour les premiers arrivants du temps.
- La première boulangerie fut construite par Alphonse et Ernest Darveau (chez H.P. Lavoie) ensuite elle a brûlé.
- Tout à côté il y avait la salle Tremblay. On y faisait des soirées.
- A la boulangerie actuelle, il y avait une roulathèque et un restaurant tenus par Mme Couture.

- Omer et Conrad Carreau et leur beau-frère Léopold Bolduc faisaient des voyages Normétal-Dupuy en snow mobile.
- Le premier théâtre dans le Club de la mine était sous la responsabilité de M. Laflamme.
- M. Albert Lafont opère une barber shop (chez Maurice Labonté).
- Un chinois avait une buanderie en arrière dans la petite maison chez M. Zébec.
- Alphonse Marleau construit le magasin Barré.
- M. Raymond Gamache opère le premier magasin général construit par son frère Gérard (là où se trouve la Frite).
- Il y eut aussi à Normétal "la course au mariage" en 39. MM Joseph Quesnel, Rosaire Leroux et Lionel Lacasse se marièrent.
- La première patinoire était opérée par M. Henry Morency dans le terrain en arrière de l'église.
- C'était la Crawley McCracken qui avait le contrat de la cuisine de la mine. Philippe Doire y était "cookie".
- Vers 1940, la route Normétal-Dupuy prit 5 ans à se construire et 20 ans plus tard elle était pavée.
- M. Gordon, ingénieur, Raymond Vézina chauffeur et M. Tailleur, conducteur ont été les premiers opérateurs du train.
- M. Zénon Rochette fut responsable de la construction du chemin de fer.

- Jos Fortin et Omer Tessier tiennent épicerie (chez Jean-Paul Ayotte).
- Jack Lasco et Nat Weiman tenaient magasin (chez Napoléon Leblond).
- Le Dr. Auger fut le premier médecin. Il demeurait dans une des maisons de la mine. Germain Bigué arriva par la suite.
- Les Mireault de St-Lambert construisent la première école (Bibliothèque). Elle fut changée de place 2 fois.
- En haut chez Marcel Giasson (aujourd'hui Maurice Veillette) demeurèrent l'abbé Martin et le curé Blanchet avant la construction du presbytère.
- On allait chercher l'eau à une "pipe" à côté de chez Roger Jolin. (A l'endroit où se trouve la caserne).
- La malle fut longtemps transportée du train de Dupuy à chez Patrick Trottier. Léopold Bolduc et Lucien Trottier étaient "les facteurs".
- M. Camille Dessailly se perd en forêt. Tout le village participe aux recherches. Il est retrouvé le lendemain et transporté par brancard.
- En 44, le 31 mars, un avion de guerre (Libérateur) dévie de son chemin, manque de carburant et atterrit en arrière de la mine. Un nommé Petch est du nombre des pilotes. On les héberge à la "Guest House".
- Léopold Dutil et Maurice Gélinas ont déjà obtenu une médaille de bravoure pour sauvetage.

- Léandre Lehoux et Gustin Beaupré (découvreur de la "Beaupré Base Métal") prospectent en arrière de la mine.
- Jos Dessureault construit le magasin Sévigny. Marcel Provost l'opère.
- Mme Maurice Trudeau est cordonnière (maison Anselme Beaudoin).
- Médé Jolin construit le garage à côté (garage Paquette).
- Charlie Mitchum tient le magasin Turgeon (brûlé, à côté de Bruno Blanchette). C'est une Mme Fontaine de Norambega qui est propriétaire.
- Au coin de la 7e Avenue et de la Commerciale (face au magasin Leblond), il y avait une maison de chambres, pool room et restaurant tenue par M. Laboissonnière.
- Aimé Bilodeau a déjà eu le garage Clément.
- Le premier gérant de la mine fut un allemand Basserman ensuite Jack Little, un M. Carlett et M. Ross Allen.
- Valère Robitaille ouvre le restaurant-pool room, chambres (chez Camille Goulet).
- Elisé Gervais a construit le clocher de l'église et un jour il est tombé en bas sur l'entrée du sous-sol.
- M. Thomas Rivard a fabriqué la balustrade.
- Il y a déjà eu 9 frères Trottier employés en même temps à la mine. Les fils de Charles Trottier.

- Le premier théâtre a été construit par M. Clément Beaupré.
- M. Roméo Morin ouvre son commerce à l'endroit de la "Place 66".
- Abraham Lacroix était le marchand de glace.
- M. Jos Brouillette tenait un restaurant (chez Cléophas Dubé) et plus tard il y eut un magasin de linge.
- Mesdames Antoinette Morin, Grace Avery, Suzanne Campeau et Fernande Pellerin ont été femmes "mineurs".





L'ANNEE DE FONDATION  
D'ORGANISMES DISPARUS

DAMES DE STE-ANNE: ouverture le 26 mars 1944,  
présidente Mme Albert Desroberts.

CERCLE LACORDAIRE ET STE-JEANNE D'ARC: ouverture  
1947

LEGION CANADIENNE ROYALE BRANCHE 199: ouverture  
1947, président M. Mills.

L'ORDRE LOYAL DES MOOSE LODGE 1630: ouverture 22  
avril 1951, gouverneur Roger Jolin.

METALLURGISTES UNIS D'AMERIQUE LOCAL 4514:  
ouverture 30 mai 1951, présidence Emile Boudreau.

L'ORDRE LOYAL DES FEMMES MOOSE CHAPITRE 1276:  
ouverture 21 octobre 1951, réjente Cécile Matte.

NORMETAL BOY SCOUT GROUP: ouverture 1954 en  
anglais, première assemblée en français 23 avril  
1963.

CORPS DE CADETS "LES CLAIRONS": ouverture 1961,  
fondateur Marcel Boisclair.

CHAMBRE DE COMMERCE DE NORMETAL: ouverture 1962,  
président Vic Rodrigue.

CORPS DE MAJORETTES "LES SATELLITES": ouverture  
1963, fondatrice Claudette Turgeon.

COMITE DE CITOYENS: ouverture 3 décembre 1974,  
président Paul Trudel.

ASSOCIATION ATHLETIQUE DE NORMETAL: ouverture  
1938.

COMMISSION SCOLAIRE DE NORMETAL: ouverture 1er juillet 1942, président Thomas Trudeau

AUSSI: La Ligue du Sacré-Coeur, Les Dames Chrétiennes, La Jeunesse Etudiante Catholique, Le Club 4-H, Les Eperviers, Le Club Abana, Les Louvetaux, Les Croisés et Croisillons, Les Enfants de Marie, les Dames Auxilliaires.



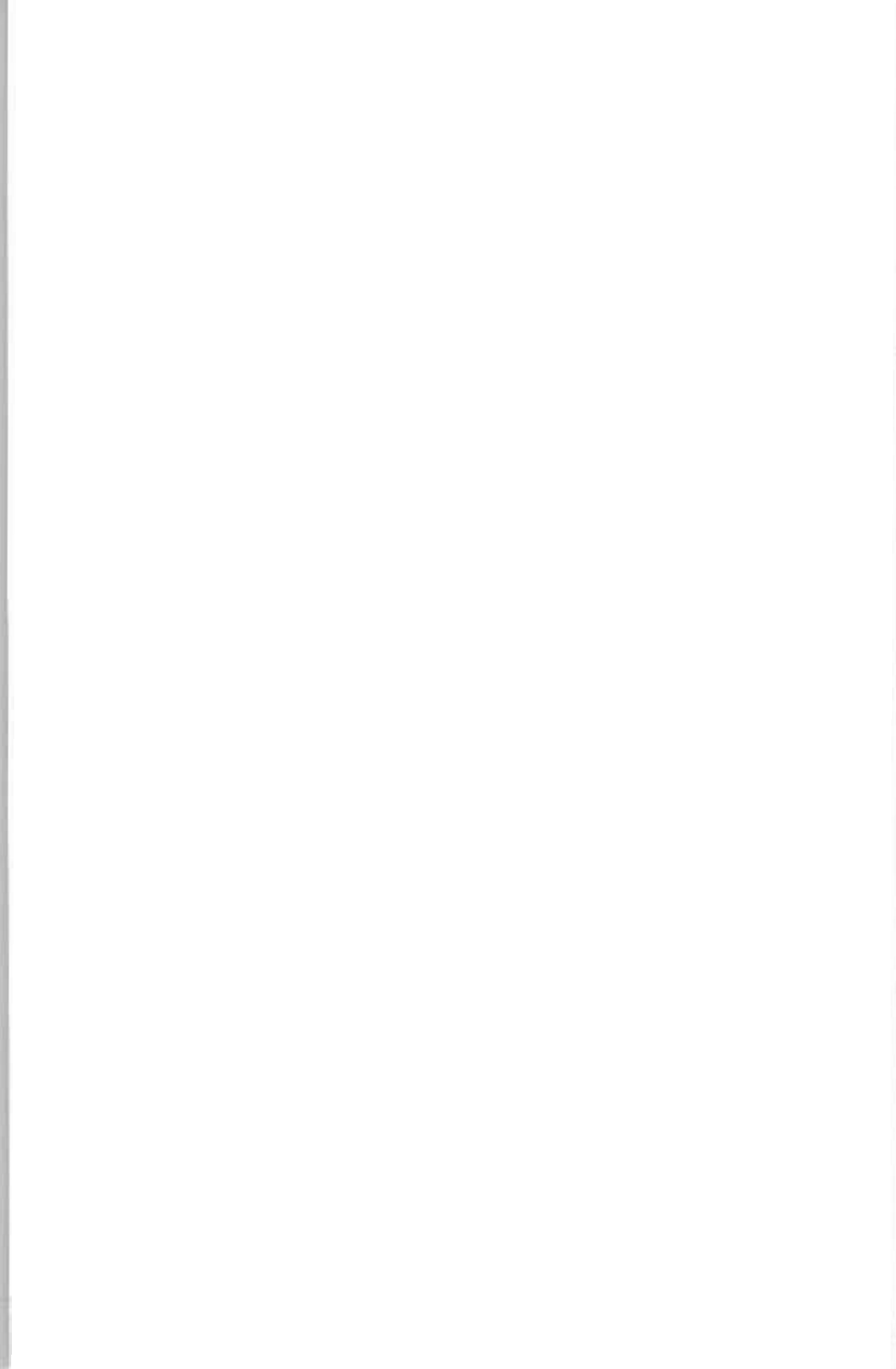

## QUAND UN FESTIVAL ET UN JOURNAL ONT UNE HISTOIRE

Deux organisations ont vu le jour l'année même où la Mine Normétal fermait ses portes. Ce sont: le journal le "CITOYEN" et le "FESTIVAL DU BUCHERON".

Le journal a assuré la liaison entre les gens de la municipalité et ceux, qui pour chercher du travail ailleurs, ont voulu quand même garder un point d'attache avec leurs racines, leur famille, leurs ami(e)s. Il a permis de garder le village vivant en présentant les faits marquants, les activités culturelles, sociales, municipales, religieuses et sportives passées et à venir. Au fil des années, plusieurs personnes ont collaboré pour faire de notre journal communautaire un vrai lien entre ses lecteurs. Il a dû fermer après 13 ans.

Une autre grande organisation a elle aussi permis la survie de notre municipalité. Elle a fait connaître Normétal comme un village dynamique et accueillant. Elle a reçu des artistes de renom et la publicité faite par les médias amène à Normétal des milliers de gens. Le Festival du Bûcheron aura lui aussi vécu 13 ans.

Pour une première fois, c'était nous les gens de Normétal qui s'organisaient. La population a vu ça comme un grand espoir.

La mine fermée, Normétal n'était pas morte pour autant.

Voici l'histoire heureuse de notre journal et de notre festival.

## HISTORIQUE DU JOURNAL

### Années:

- 1975-76 Le Citoyen volume 1, sous la responsabilité de Lucienne Morin, GRATUIT
- 1976-77 Equipe Lucienne Morin + bénévoles, GRATUIT
- 1977-78 Equipe Lucienne Morin + bénévoles,
- 1978-79 Le journal se vend 0,25 \$. L'équipe Lucienne Savard, Francine Jégou, Antoinette Morin, Lyse Jégou, Lucienne Morin.
- 1979-80 Le journal se vend 0,25 \$. Les collaborateurs sont Lucienne Savard, Antoinette Morin, Mario Racine, Thérèse Martel, Francine Jégou, Réal Lacroix et évidemment Lucienne Morin.
- 1980-81 Le journal a un local au collège St-Paul. Monté par Mario Racine et Marianne Tremblay. Le journal porte l'étiquette de "Journal inter-municipal Secteur Nord".
- 1981-82 Les permanents: Lise Côté, Mario Racine, Sylvie Blanchet. Coût 0,35 \$.
- 1982-83 Coût 0,50 \$. Le journal devient bimensuel. Formation d'un conseil d'administration. M. Marcel Charron (Villebois) en est le premier président. L'équipe Lise Côté, Ghislaine Camirand, Mario Racine et Laurette Nolet.

- 1983-84 Retour au format revue. La campagne de Fierté est menée par Jean Racine avec la chanson thème "Le taxi de l'Info". Le président élu est Rémi Tremblay, l'équipe Ghislaine Camirand, Lise Côté, Claudette Côté, Antoinette Morin, Suzanne Labrie, Laurette Nolet. Le Citoyen a dû déménager ses pénates en haut de l'hôpital (Maison Parrot).
- 1984-85 10e Anniversaire. Le citoyen sera vendu par abonnement uniquement au coût de 15 \$. Campagne des abonnés de coeur. L'équipe se compose de Thérèse Martel, Francine Bilodeau, Sylvie Blais, Lucienne Savard. Il prend possession du haut de la bibliothèque qui lui est fournie gratuitement. Présidente du C.A.: Ghislaine Camirand.
- 1985-86 Abonnement 15 \$, l'équipe est formée de Francine Bilodeau, Syvie Blais, Lucienne Savard, Johanne Rivard.
- 1986-87 Abonnement 16,50 \$. L'équipe est formée de Francine Bilodeau, Sylvie Blais, Lucienne Savard (que Nicole Lehoux remplace) et Jocelyne Bouchard.
- 1987-88 Abonnement 20 \$. L'équipe: Francine Bilodeau, Lucie Doire Naud, Lise Doire. Financement très difficile...Déficit assuré.

Fermeture après 13 ans.

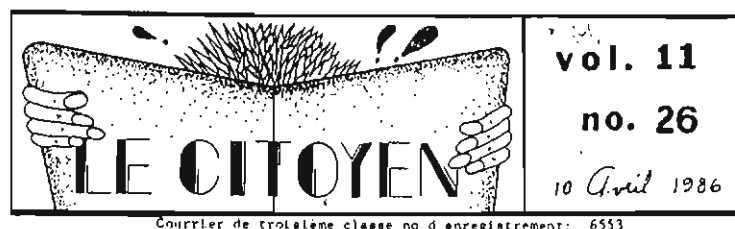

## HISTORIQUE DU FESTIVAL

### 1er Festival du Bûcheron 1975

L'artiste invité TEX LECOR

### 2e Festival 1976

Le président fut M. Victor Philippon, les artistes furent Paolo Noel, Jos Maloche et son orchestre. Le thème choisi "Envoyons d'l'avant nos gens". Une course de motocross avait lieu sur la "Côte à Joly".

### 3e Festival 1977

Les artistes furent Ti-Gus et Ti-Mousse. M. Normand Beaupré accepta la présidence. Superbe parade de 11 chars allégoriques.

### 4e Festival 1978

Le président était M. Normand Beaupré. Une compétition de chevaux "western" était présentée. Les artistes étaient Breton-Cyr, M. Pointu et Jean Racine.

### 5e Festival 1979

M. Beaupré accepta le poste de président pour une 3e année consécutive. Les artistes invités étaient Denis Côté, Boule Noire et Bob et Mary King.

Le premier spectacle pour enfants avec des voltigeurs et des magiciens.

### 6e Festival 1980

Normand Beaupré accepta la présidence après une 2e réunion. Signature pour l'obtention d'une charte. Les artistes retenus: Cachemire, la Famille Gaudet et Olivier Tremblay. Spectacle pour enfants "L'Aubergine de la Macédoine".

7e Festival 1981

Nouveau président M. Romuald Côté. Les artistes: Le Show et Le Rêve du Diable.

8e Festival 1982

Rock Perreault accepte la nomination au poste de président.

Artistes: Corbeau, Feed-Back et Nord-Ouest ainsi que Roger Tremblay.

Le spectacle pour enfants avec la troupe "La Terre Promise".

9e Festival 1983

M. Perreault accepta un second mandat comme président.

Les artistes "La Bande à Magou", J.R. Express et Jean Racine.

10e Festival 1984

On fête le 10e anniversaire. Président Rock Perreault.

Soirée spéciale 10e anniversaire. Invités spéciaux, le président de la Société des festivals populaires du Québec accompagné de la mascotte.

Spectacle de "AIR", Disco-Nord, Audio-visuel-life du groupe "Beau Geste".

Mini-décathlon, fer à cheval, tri-moto (cross-country/rallye)

Hommage à tous les bénévoles du Festival depuis les 10 années d'existence.



### 11e Festival 1985

Président Mario Racine. Invités: Bogard, Anvil, Super Lazer.

Spectacle pour enfants: Arabeck et Nulpar. Exposition au curling. Spectacle lipsing et break dancing.

### 12e Festival 1986

Président Normand Beaupré, coordonnateur Rémi Tremblay.

Invités: Clément Grenier, Maurice Paquin, "Brealcream", Denis Côté.

Messe du bûcheron.

Soirée folklorique, exposition régionale, super bingo du festival. Triathlon pour jeunes.

### 13e Festival 1987

Président Normand Beaupré, coordonnatrice Evelyne Bureau.

Invités: Roger Colette, Nuit Blanche.

Soirée de l'Age d'Or, parade avec les Sentinelles de Val d'Or (75 personnes), Parade de mode commentée par Madeleine et François Gendron, rallye familial, balle-molle, slalom des aveugles, monteurs de poteaux, concours du plus bel homme.

Fermeture après 13 ans.

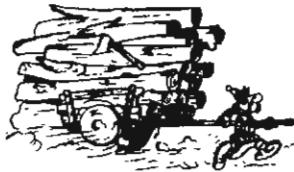

**Festival du Bûcheron de Normétal**

## MELI-MELO DE SOUVENIRS

C'est en feuilletant les éditions de l'Echo, du Citoyen et du Bulletin paroissial du début de Normétal à nos jours, qu'on a relevé des faits cocasses, des anecdotes savoureuses, des histoires piquantes. Quand on connaît l'esprit plaisantin des gens du Nord, on a pensé qu'il serait regrettable de garder pour nous seuls ces "perles" de notre histoire.

Voici donc, livrés en vrac, dans un méli-mélo délibéré, ces prouesses de nos gens qui ont fait de la vie de tous les jours une histoire de Normétal différente, dynamique, "bien à nous autres".



Un avion de guerre atterrit en arrière de la mine en 1944

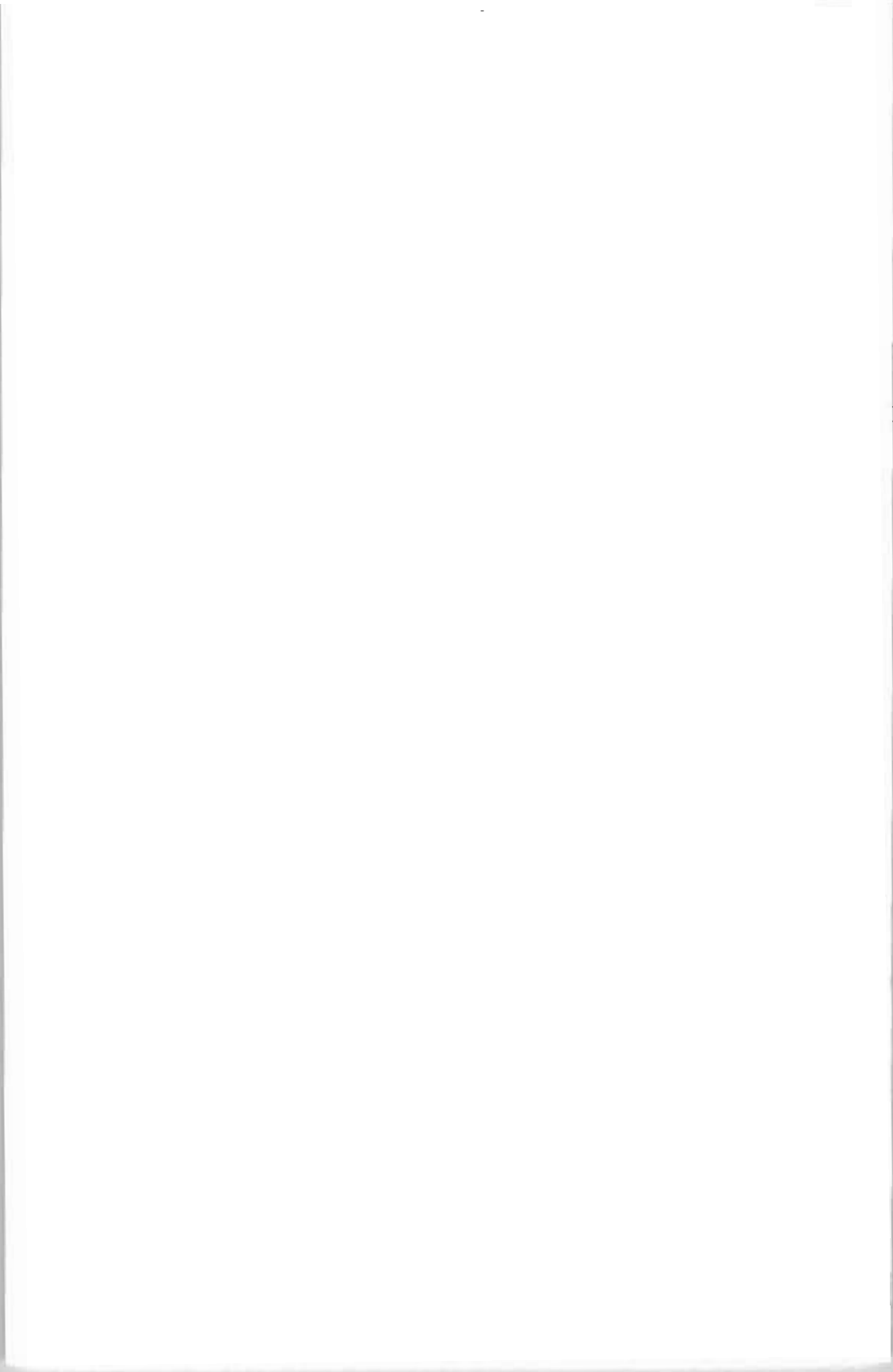

## VIE RELIGIEUSE

1943

### CONFIRMATION

Mgr Desmarais est venu confirmer les enfants de Normétal. Ils étaient soixante-dix. Pour sa part M. le curé Blanchet a baptisé au-delà de 100 enfants. (...la télévision n'existait pas encore!)

\*\*\*\*\*

1953

### MARIAGE RICHARDSON-RODRIGUE

Samedi, le 23 mai, avait lieu en l'église du St-Sacrement de Noranda le mariage de Mlle Joyce Richardson à M. Victorin Rodrigue, de Normétal.

M. Cecil Richardson servait de témoin à sa fille tandis que M. Ambroise Rodrigue remplissait la même fonction pour son fils.

Après la cérémonie religieuse présidée par M. l'abbé Caufield, la réception se déroula chez des parents à Noranda; parmi les personnes présentes, on remarquait M. et Mme Richardson, père et mère de la mariée, Mlle Barbara et Rooney Richardson, frère et soeur de la mariée, M. Rodrigue, de Normétal, père du marié, M. et Mme Noé Godbout, Mlle Lilianne Rodrigue, et Maurice Boisclair de Palmarolle, M. et Mme Albert Beaudoin, de Normétal, M. et Mme Alarie Rodrigue et ses enfants, Philippe, Jocelyne, Pierre-Paul, tous de Hearst, M. et Mme Florian Rodrigue, M. Joseph-Albert Rodrigue, de Palmarolle ainsi que plusieurs amis.

Les nouveaux époux partirent en voyage pour l'Ontario.

\*\*\*\*\*

La fin de semaine du 28 février fut très belle pour les paroissiens de St-Louis de Normétal à l'occasion des "Quarante Heures". Samedi matin il y eut messe et exposition du St-Sacrement qui resta exposé jusqu'à lundi matin. L'autel était garni de lampions et des fleurs naturelles. Dimanche soir, il y eut heure d'adoration générale de onze heures à minuit prêchée par M. l'abbé Asselin du Séminaire d'Amos. Il y eut ensuite communion.

\*\*\*\*\*

1954

**ECHOS DE NORMÉTAL**

Les gagnants du tirage au profit de l'église sont M. Joseph Brouillette, heureux gagnant de la somme de \$100. MM. Moise Sévigny et Alyre Fluet gagnants de la somme de \$5.00.

\*\*\*\*\*

**MARIAGE MORIN-LACROIX**

Samedi le 19 juin, a été béni, à St-Lambert, le mariage de Mlle Gisèle Morin à M. Lucien Lacroix, de Normétal.

M. Lucien Morin conduisait sa fille à l'autel et M. Lacroix était le témoin de son fils.

La mariée portait une magnifique robe de dentelle blanche et tenait un livre d'heures.

Mlle Jeannette Peters d'Ottawa agissait comme fille d'honneur accompagnée du frère du marié M. Guy Lacroix qui plaçait les invités.

Après la cérémonie il y eut réception à l'Hôtel Paquette de La Sarre.

Pour voyager Mme Lacroix portait un costume bleu avec accessoires blancs. Nos meilleurs voeux de bonheur et bon voyage.

\*\*\*\*\*

### UNE FETE A MADAME FRANCOIS BOUDREAU

A l'occasion de son 50e anniversaire de mariage, Mme François Boudreau fut fêtée par un groupe de Dames Fermières de Normétal.

Un délicieux goûter fut servi et une adresse fut lue par Mlle Shirley Gravel.

Mme Jules Gravel, secrétaire, présente une bourse à la jubilaire, au nom des Fermières.

M. le curé rehaussa la fête de sa présence et de nombreux chants furent exécutés.

Toutes se séparèrent à une heure assez avancée emportant un agréable souvenir de cette joyeuse soirée.

Depuis l'ouverture du cercle Mme Boudreau s'inscrivit comme membre et fut toujours assidue aux assemblées.

\*\*\*\*\*

## BENEDICTION DE L'EGLISE DE NORMÉTAL

Le samedi 25 septembre, S.E. Mgr J.A. Desmarais, évêque d'Amos procédait à la bénédiction de l'église St-Louis-de-France à Normétal.

Le lendemain, il bénissait l'école St-Louis de la même paroisse. Dans les deux cas, il s'agissait d'agrandissements effectués au couvent et à l'église.

Dans son état actuel, l'église St-Louis fait 155' de long par 44' de large avec une hauteur de voûte de 36 pieds. Des arches apparentes soutiennent l'édifice suffisamment grand pour loger 520 personnes.

La réfection du temple avait commencé il y a deux ans et il n'a pas fallu plus de 20,000 heures de corvée de la part des mineurs pour mener à bien l'achèvement. De son côté la Mine Normétal n'a pas ménagé sa contribution toute entière prêtant également à l'occasion machinerie et moteurs.

L'agrandissement a constitué à édifier un chœur car l'ancienne église ne comportait qu'une nef. Dimanche midi, un banquet réunissait les paroissiens de Normétal et les autorités de la ville autour de Mgr l'Evêque. On remarquait à la table d'honneur, Son Excellence Mgr Desmarais, Mgr Lafrenière, M. l'abbé Blanchet curé de Normétal, M. Barré, maire de la ville et Mme Barré, M. Ross Allen, représentant de la mine et Mme Allen, le Dr. Parrot, maître de cérémonie et Mme Parrot.

M. Barré a souhaité la bienvenue aux visiteurs et fait un historique de Normétal. S'exprimant en anglais, M. Allen a loué l'esprit de collaboration qui règne entre la Mine et le Clergé. Il a dit ses regrets de l'absence de certains directeurs, malheureusement empêchés.

M. Emile Lesage, député, a souligné l'intérêt porté par notre gouvernement aux jeunes paroissiens, et s'est dit heureux d'avoir obtenu un substantiel appui du gouvernement provincial.

Mgr. Lafrenière, supérieur du Séminaire d'Amos, a parlé du Séminaire, oeuvre essentiel pour la survivance de notre clergé diocésain.

M. l'abbé Blanchet, curé de la paroisse, a remercié et félicité ses paroissiens. Cette nouvelle église est devenue une réalité grâce à l'aide généreuse de la Mine Normétal et à l'esprit d'aide et de coopération des paroissiens. Cet esprit remarquable a permis à Normétal de s'enrichir en 12 ans d'une église, d'une salle paroissiale et d'un presbytère.

Dans son discours Mgr Desmarais a remercié les autorités. Il a déclaré que les hommes d'Eglise et les hommes d'Etat doivent continuer à donner à la région les institutions dont elle a besoin. Il faut travailler pour que nos enfants soient fiers de l'héritage que nous leur laissons.

Après le banquet, une foule nombreuse se pressait aux alentours de l'école St-Louis dont on bénissait l'agrandissement.

Après la bénédiction, Mgr l'Evêque a félicité le président de la Commission Scolaire pour avoir conçu des plans aussi remarquables et MM. Emile Lesage et Omer Desaulniers, surintendant de l'Instruction Publique, d'en avoir permis la réalisation.



Au milieu de la bonne humeur générale, couventines et collégiens se sont vus accorder une journée de congé.

Un chœur d'élèves du couvent s'était fait entendre avec grand succès. Et deux jeunes orateurs en jupon s'étaient faites les interprètes de la population enfantine. Celle qui eut le plus de succès fut sans contredit la fillette qui devançait Mgr l'Evêque et tint à faire connaître la nécessité d'un congé pour les écoliers de Normétal.

\*\*\*\*\*

1958

**NORMETAL A SON PROPRE**

**CONSEIL DES CHEVALIERS DE COLOMB**

La population de Normétal se réjouit grandement du fait que cette ville minière possède maintenant son propre Conseil des Chevaliers de Colomb. Les premières élections du nouveau conseil ont eu lieu le vendredi 31 octobre sous la présidence de M. Léopold Lacombe, député du district No. 33.

Les élections ont donné le résultat suivant: Grand Chevalier, Lucien Gendron; Député Grand Chevalier, Sylva Bouchard; Chancelier, Armand Périgny; Cérémoniaire, Paul Rivard; Avocat, Raymond Gamache; Secrétaire-trésorier, Jean-Claude Caron; Secrétaire-archiviste, André Clément, secrétaire-financier, Maurice Parisien; Syndics, Roméo Boudreault, Jos Thouin et Henri Legendre; Garde intérieur, Paul Lafrenay; Garde extérieur, Alfred Jacob; Porte-drapeau Jos Doire, Médecin, Léopold Baltazar; Intendant, Gérard Desbiens; Aumônier, M. le Curé Blanchet.

1960

**UN JUBILE D'ARGENT A NORMÉTAL**

Les paroissiens de Normétal fêteront leur pasteur au début de juin, à l'occasion du vingt-cinquième anniversaire de son ordination. Les célébrations comprennent la journée des jeunes et celle des grandes personnes.

Le 3 juin, la journée des jeunes débutera par la messe du premier vendredi du mois, à 11 h 00, a.m. Dans l'après-midi, garçons et filles présenteront leurs hommages au jubilaire.

Le 5 juin, journée des grandes personnes.

A 4 h 00, p.m., M. le curé chantera une messe solennelle d'actions de grâces, en présence de Son Excellence Mgr. Albert Sanschagrín, o.m.i., coadjuteur d'Amos, lequel donnera le sermon.

A 6 h 00 p.m., Banquet.

A 8 h 00 p.m., les paroissiens, les élèves de l'école St-Louis, unis aux invités, parents et amis, prendront part à la soirée paroissiale, dans la salle de l'école St-Paul.

\*\*\*\*\*

1962

**PASSAGE DU NONCE APOSTOLIQUE**

Ce soir grandiose, où la foule attendrit priaît et chantait devant la splendeur du reposoir, garde Poliquin, épuisée de fatigue dût se contenter d'ouvrir sa fenêtre et de s'unir d'intention. La population présente ce soir-là n'oubliera jamais ce que Rollande Poliquin fit pour la communauté.

**HOMMAGE A NOS FAMILLES  
QUI ONT FOURNI DES VOCATIONS A L'EGLISE**

Mère Marie-de-Liesse (Gisèle Beaudoin), Mère Saint-Paul (Marie-Paule Beaudoin) Mère Saint-Léandre (Colette Beaudoin). Ces religieuses appartiennent à la communauté de la congrégation de N.-D.-du-Perpétuel-Secours de St-Damien, Cté de Bellechasse. Filles de M. & Mme Anselme Beaudoin.

Gérard Laliberté O.M.I., soeur Monique-de-la-Trinité, des Soeurs de l'Assomption (Monique Laliberté) soeur Marie-de-l'Assomption, Oblate Franciscaïne de St-Joseph (Suzanne Laliberté). Enfants de M. & Mme Henri Laliberté.

Soeur Saint-Ladislav (Marie-Thérèse Blanchet), soeur Marie-Véronique (Véronique Blanchet), communauté des Soeurs-du-Bon-Pasteur. Filles de M. & Mme Antoine Blanchet.

L'abbé Eudore Côté, soeur Marie-Françoise-Colette (Collette Côté) des Soeurs N.-D.-Auxiliatrice. Enfants de M. & Mme Wilfrid Côté.

L'abbé Paul-Emile Martin. Enfant de M. & Mme Ludger Martin.

Révérénd père Rosaire (Raymond Grenon) des Frères du Sacré-Coeur. Frère de Omer.

Soeur Raymond-Michel (Réjeanne Gamache) des Soeurs du Sacré-Coeur-de-Jésus. Fille de M. & Mme Raymond Gamache.

Soeur Aline Cécile (Mariette St-Laurent). Fille de M. & Mme Mathias St-Laurent.

Soeur Suzanne de Jésus (Suzanne Lacoursière). Fille de M. & Mme Robert Lacoursière.

Soeur Marguerite-de-St-Joseph (Lucienne Morin).  
Fille de M. & Mme Luc Morin.

Soeur Lucie-des-Anges (Noella Dubé). Fille de M.  
& Mme Cléophas Dubé.

Soeur Denise Trudeau, des Soeurs Franciscaines.  
Fille de M. & Mme Thomas Trudeau.

Mlle Louise Laliberté, Oblate-de-Marie. Fille de  
M. & Mme Léopold Laliberté.

\*\*\*\*\*

### SOUSCRIPTION PAROISSIALE

Pourquoi ne prendriez-vous pas l'habitude de  
souscrire votre dollar à chaque paie. En 63, 227  
n'ont pas manqué une paie... 32 ont souscrit plus  
d'un dollar par paie... Autant que possible,  
faites-le à la paie ou à votre épicerie ou le  
dimanche à l'église.

\*\*\*\*\*

Si la température le permet, nous ferons la  
procession du St-Sacrement ce soir à 7 h 00. Que  
toute la population soit présente pour rendre  
hommage au Dieu de l'Eucharistie et lui demander  
sa protection.

Le parcours: de l'église au collège et retour par  
le même chemin. Que toutes les familles qui  
demeurent sur le parcours décorent leur maison.  
Si vous n'êtes pas sur le parcours et que vous  
avez des décorations ne vous gênez pas de les  
offrir aux autres familles.

La procession sera sous la direction de notre brigade de pompiers.

Voici le programme du défilé: le chef de police, la croix de procession, les élèves du collège avec leurs professeurs et institutrices, le corps de Cadets, les élèves du couvent et leurs institutrices, le drapeau des Filles d'Isabelle, la garde d'honneur et les Filles d'Isabelle avec leur mante, la bannière des Dames de Ste-Anne, suivie des Dames de Ste-Anne, les autres dames de la paroisse et les demoiselles, le drapeau de la ligue du Sacré-Coeur et des Chevaliers de Colomb, suivi des ligueurs et des Chevaliers de Colomb, tous les autres hommes et jeunes gens, les enfants de chœur, le dais, porté par les marguilliers anciens et nouveaux, monsieur le maire et ses conseillers, monsieur le président de la Commission Scolaire et les commissaires.

Tous le monde suit la procession et au retour tout le monde reconduit le St-Sacrement jusque dans l'église. Le défilé s'organise devant l'église à 6 h 45. On vous donnera les détails à mesure. Tout doit se faire avec ordre et avec piété.

\*\*\*\*\*

#### GUIGNOLEE

C'est dimanche prochain qu'aura lieu la guignolée. Encore là, Chevaliers de Colomb, soyez de la partie pour que tout se fasse bien rondement. Ca prend au moins 50 Chevaliers pour partager le travail.

\*\*\*\*\*

**ENFANTS DE CHOEUR**

On étrenne les enfants de choeur aujourd'hui. Il pourrait y avoir plus d'application chez les élèves de 7e et 6e année. C'est pourtant une belle place pour entendre la messe dans le choeur. C'est aussi une belle occasion pour apprendre à se débrouiller. Alors, profitons des premiers jours de la semaine pour donner son nom et cessons d'avoir peur de participer à quelque chose.

\*\*\*\*\*

**CARITAS - ABITIBI**

C'est cet après-midi que l'on passera chez vous pour recueillir votre offrande pour cette oeuvre de première importance dans le diocèse. M. J. Alfred Lamoureux est le président de cette souscription.

\*\*\*\*\*

**LE PORT DU CHAPEAU POUR LES FEMMES A L'EGLISE**

Il n'y a aucun décret de sorti à ce sujet... Ne devançons pas... Pour le moment, les femmes ou filles doivent se couvrir la tête pour venir à l'église. Gardons nos belles coutumes... Ayez un chapeau ou un voile...

\*\*\*\*\*

**NOEL! NOEL!**  
**MESSAGE DU CURE BLANCHET**

Lisons bien ce qui suit, c'est tout le programme pour la fête de Noel.

L'entrée pour la messe de minuit est libre. Premier arrivé, premier servi. Les portes de l'église ouvriront à 11 h 15 p.m. Seront admises dans le nef de l'église, les grandes personnes seulement. On fera la collecte des bancs comme le dimanche; mais on demandera 25 sous par personne tant la nuit que le jour. Noel est une fête spéciale, il me semble que l'on peut faire quelque chose de spécial ce jour-là. Bien entendu, nous n'avons pas envie d'égorger personne...

Pour ce qui est des étudiants: les enfants de choeur et les servants de messe auront leur place dans le choeur. Les filles de la 8e année à la 11e année auront leur place dans leur sacristie habituelle. Les filles qui vont dans les classes plus élevées en dehors auront leur place au choeur de chant pourvu qu'on ne dérange personne.

Les garçons de la 8e année à la 11e année auront leur place dans leur sacristie habituelle. Ceux qui vont en dehors auront des chaises en avant des bancs.

Les élèves de 7e année tant filles que garçons et les autres classes jusqu'à la 3e année auront leur messe de minuit au sous-sol de l'église. A cette messe les grandes personnes ne seront pas admises.

Tout le monde devra être arrivé pour minuit moins dix, excepté pour les travailleurs qui travailleront dans la soirée, ce soir là.

Pour ce qui est des étudiants, le programme est le même pour les visiteurs. Pas de jeunes dans la nef.

Pour la collecte des 25 sous qui se fera dès le début de la messe, essayez donc de penser à vous apporter du change s.v.p. pour ne pas que ça traîne trop cette affaire-là. D'ailleurs les collecteurs ne peuvent pas avoir avec eux la Banque du Canada.

La quête de Noël comme d'habitude sera pour votre curé. Elle sera faite sous enveloppe, soit que vous la prépariez à la maison ou que vous preniez l'enveloppe que l'on déposera dans vos bancs à cette fin. Elle sera recueillie après l'évangile.

\*\*\*\*\*

### **MGR SANSCHAGRIN ORDONNE L'ABBE**

#### **GERARD LALIBERTE A NORMETAL**

Depuis peu, Gérard Laliberté est devenu Père Oblat-de-Marie-Immaculée. C'est Mgr Albert Sanschagrin, évêque administrateur du diocèse d'Amos, qui lui a conféré le sacrement de l'Ordre.

Le nouveau prêtre est le fils de M. et Mme Henri Laliberté, de Normétal.

La famille Laliberté compte deux filles religieuses: Monique, soeur Monique-de-la-Trinité, et Suzanne, soeur Marie-de-l'Assomption, toutes deux religieuses chez les Soeurs de l'Assomption de la Ste-Vierge.

Quatre tantes religieuses étaient présentes: soeur Marie-Côme et soeur Marie-de-la-Paix, des Soeurs du St-Coeur-de-Marie; soeur Thérèse-de-la-Ste-Face, directrice à St-Damien-Belle, soeur du Perpétuel-Secours; soeur Marie-du-Coeur-Eucharistique, soeur du Bon-Pasteur; soeur Marie-du-bon-Conseil, des Soeurs du St-Coeur-de-Marie.



Gertrude Laliberté, cousine du nouvel ordonné est débutante chez les Soeurs Oblates-Franciscaïnes.

Le souper réunissait tous les parents et amis à la cuisine de la mine. Tous ont apporté un souvenir, tantôt ému, tantôt humoristique à l'occasion de cette belle fête.

\*\*\*\*\*

1965

**LES COURS ONT ETE UN SUCCES**

Mercredi soir, tous les parents des élèves de première année étaient convoqués au couvent pour une rencontre afin de discuter sur la "conscience morale" des petits. Après avoir causé dans les classes de Mlle Jeanne d'Arc Morency, Mlle Leclerc et Mme Roger Laporte, chaque groupe se réunissait à la salle de récréation pour le compte rendu. M. le curé Blanchet, la rév. soeur Directrice, le frère Ratelle, directeur du collège et le père Carrier complétaient les rapports de chaque comité apportés par Mme Jacques Jauvin, Mlle Laliberté et Mme Donald Labelle.

Tout le monde se séparait heureux des lumières acquises au cours de cette entrevue. A la prochaine.

\*\*\*\*\*

## UN BINGO FAIT DES HEUREUX

Dimanche dernier, au sous-sol de l'église, avait lieu une soirée paroissiale.

Plusieurs personnes se sont mérité des prix. Parmi elles on remarque: Mmes Roland Bolduc, Fernand Aumont, Donald Labelle, Claude Rivest, le révérend père Carrier, Mme Robert Gervais. Mmes Ernest Philippon, Henri Desrochers et Marcel Lacroix de même que MM. Henri Paré et Marcel Jolin.

Plusieurs autres personnes méritaient des prix en argent, dont Mme Léo Tremblay, \$30; Gaston Soulard, \$29.25; Mme Yves Jolin, \$30; Jos Périas, \$29.25; Mme Raymond Gauthier, \$60.25; et Mme Bureau, \$64.75.

\*\*\*\*\*

1966

### L'ACTIVITE COLOMBIENNE A NORMETAL

La Journée colombienne organisée à chaque année par les Chevaliers de Colomb de Normétal s'est, une fois de plus, avérée un succès. Une soirée clôtura cette journée. Plusieurs dindes et de nombreux prix en argent ont été gagnés au bingo.

Toujours en marge des activités des Chevaliers, le président du comité des six points, M. Martial Gilbert, est heureux d'avertir la population de Normétal et des environs que M. Anselme Gagnon, président du comité fraternel, sera en charge de l'organisation de la clinique de sang de la Croix-Rouge. Cette clinique se tiendra au Club de la mine, le 12 décembre prochain. Bravo, pour la charité, les Chevaliers sont là!

## 1967

### ON PREPARE LE 25e DE NORMETAL

Les préparatifs vont bon train en vue des fêtes du 25e de Normétal, qui se dérouleront au cours du mois de juin, plus précisément les 16, 17 et 18.

Les organisateurs, qui se préparent depuis le début de l'année au succès de cette fête, qui marquera une étape importante pour chacun des anciens et des nouveaux citoyens de Normétal, comptent sur la coopération de tous.

Une messe solennelle d'action de grâces sera célébrée par Mgr Desmarais, évêque d'Amos. Elle sera suivie du banquet...agapes fraternelles avec les paroissiens actuels et ceux d'autrefois.

Le comité qui s'occupe activement de ces manifestations se compose de: M. Lucien Trottier, président; M. Valérien Trudel, 1er vice-président et M. Ambroise Meilleur, 2e vice-président. Les directeurs ont été choisis parmi chacune des organisations de Normétal. Mme Donald Labelle est secrétaire et Mme Léonce Rouleau, trésorière.

\*\*\*\*\*

## 1968

Jeudi de cette semaine, M. J.-Jacques Petit, animateur de l'équipe sacerdotale, prendra un bref congé bien mérité au cours duquel il prendra part aux assises du Congrès national des Jeunes Travailleurs dont il est l'aumônier diocésain. Pour sa part, M. Bruno Vezeau participera à la retraite des prêtres.

**SERVANTS DE MESSE**

Dimanche 7 janvier: 8 h 00 - Yvon Lamoureux et Richard Fournier, 9 h 30 - Max Dorion, Jeannot Boisclair et Darcy Roberts, 11 h 15 - Gilles Fournier et Guy Thériault, 5 h 00 - Alain Lavoie et Denys Ayotte.

Sur semaine: 4 h 00 - Bertrand Jauvin et Jean Couture, 7 h 15 - Darcy Roberts et Rénald Béland.

\*\*\*\*\*

**INHUMATION DE NOTRE ANCIEN CURE**

Samedi prochain, le 25 mai, à 2 h 00 p.m. tous les paroissiens qui le peuvent sont invités au cimetière pour rendre à M. l'abbé Paul Blanchet les derniers hommages de notre reconnaissante prière.

A noter que ce jour-là, la messe du soir sera célébrée pour l'âme de M. Blanchet.

Dès les premiers mots de son testament, il avait écrit: "A tous mes paroissiens que j'ai pu contrister et traiter sans charité, guider sans sagesse surnaturelle, malédifier et mal éclairer, je demande pardon pour le bien que j'ai omis de faire..."

Sachons oublier les difficultés qui ont pu se glisser dans nos relations avec lui et sachons reconnaître les immenses services qu'il nous a rendus.

\*\*\*\*\*

Félicitations à tous les paroissiens. Lors de la Semaine-Sainte et de la Fête de la Résurrection, nous avons distribué au-delà de 2 000 communions, ce qui représente une moyenne de 1 communion 1/2 par communiant.

\*\*\*\*\*

## 1969

Soeur Marie-Paule Beaudoin, fille de Mme Anselme Beaudoin se consacrera définitivement au service du Christ et à celui de ses frères de la profession des conseils évangéliques. La cérémonie des voeux perpétuels aura lieu le 10 août à 4 h 00 p.m. en l'église de Normétal.

\*\*\*\*\*

## 1974

### HONNEUR AU MERITE

Voici les noms des paroissiens honorés par le diocèse d'Amos pour leur collaboration dans notre paroisse:

Mme Gertrude Trottier, pour insigne collaboration à la vie paroissiale, Mme Rita Dallaire, pour action catholique, Mme Claudette Turgeon, pour action catholique, M. et Mme Gilbert Calder, pour insigne collaboration à la vie paroissiale, M. Ross J. Allen, pour aide exceptionnelle à la Fabrique, M. Philippe Doire, pour aide exceptionnelle à la Fabrique, M. Ambroise Meilleur, pour insigne collaboration à la vie paroissiale, M. Gabriel Savoie, pour action catholique, M. Moise Turcotte, pour insigne collaboration à la vie paroissiale.

Nous reconnaissons que les débuts de la vie paroissiale et la construction de l'église ont demandé un grand dévouement de plusieurs personnes ou familles. Espérons qu'un jour l'occasion viendra de réparer les oublis inévitables. Nous félicitons et remercions les personnes dont nous reconnaissons aujourd'hui le mérite.

\*\*\*\*\*

1976

**FELICITATIONS**

Félicitations à la chorale pour leur interprétation du chant "Je cherche le Seigneur". Pour les gens qui étaient à la messe, c'était un ravissement de vous entendre.

Denise Gamache

\*\*\*\*\*

1977

**LES MISSIONS**

Nous pouvons aider notre missionnaire le père Gérard Laliberté qui oeuvre au Lesotho. Un tronc sera installé à l'église pour favoriser ceux qui veulent lui aider financièrement. Le plus petit don de vous vaudra beaucoup pour lui.

\*\*\*\*\*



1983

**ORDINATION SACERDOTALE**

Oui, le Seigneur nous comble de ses grâces car le père Jacques Laliberté, O.M.I., fils de M. & Mme Henri Laliberté recevra l'Onction Sacerdotale des mains de Mgr Gérard Drainville, ici à Normétal le 6 août à 15 h 00. C'est maintenant que nous devons préparer nos coeurs.

~~~~~

1985

**VOYAGE A WELLAND**

Le 21 avril, un groupe de 12 Filles d'Isabelle du cercle St-Agnès de Normétal s'est rendu à Welland, Ontario, assister à la fondation d'un cercle canadien français. Ce fut une belle expérience pour plusieurs d'entre nous. Nous avons eu l'occasion de rencontrer des gens qui viennent de par ici. Merci gens de Welland pour votre si bel accueil. Salut spécial à "Wilfrid".

~~~~~

**AUREVOIR, PERE CLAUDE**

Un jour, arriva chez nous le père Avila Claude. C'était en mars 1979. Il est venu nous accompagner sur nos routes difficiles ou heureuses pendant les six dernières années. Il a éclairé notre vécu chrétien et humain. Il nous a fait reconnaître un autre visage de Jésus, Pèlerin sur terre.



Aujourd'hui, il repart. C'est sa dernière messe comme curé desservant Normétal. C'est le coeur un peu gros que nous vous voyons vous en aller père Claude. Nous savons que vous avez laissé ici le meilleur de vous-même pendant ces six ans. Merci de votre présence chez nous. Merci de la vie que vous nous avez donnée.

\*\*\*\*\*

## 1986

### INITIATION DE FILLES D'ISABELLE A NORMETAL

Le tout débuta par une messe spéciale à 11 h 00. Le dîner a suivi au sous-sol de l'église et ensuite ce fut l'initiation. Vingt-cinq candidates adhérèrent au mouvement.

Vers les 17 h 30, ce fut le banquet où 135 membres y prenaient part. Le tout fut suivi d'un social au sous-sol de l'église.

\*\*\*\*\*

## 1987

### JE PENSE A "TOIT"

La campagne de financement pour les réparations de l'église va bon train.

Organismes, individus et Fabrique:	39 000 \$
Vente de pâtisseries	: 401
Brunch	: 620
Gâteaux fête des mères	: 475

D'autres activités prendront place, bingothon, brunch du Club de l'Age d'Or, un tournoi de balle-molle, porte-à-porte des Chevaliers, tirage d'articles d'artisanat, vente de bouteilles et concours du plus bel homme de Normétal.

La solidarité ne manque pas à Normétal.

\*\*\*\*\*

Est décédé le 23 février à l'âge de 81 ans M. Stanislas Boudreau. Il laisse dans le deuil ses frères Anselme, Léandre et Philippe de Normétal.

M. Boudreau demeurera une figure légendaire pour tous ceux qui l'ont connu. Un autodidacte remarquable.

\*\*\*\*\*

1988

#### LE MERCI DE LA SEMAINE

Elles vendent des billets à l'arrière de l'église depuis 13 ans. A elles seules, elles ont rapporté à la Fabrique près de 26 000,00 \$. Un merci reconnaissant à Mlle Jacqueline Morency et Mme Lucille Jacob pour leur fidélité et leur générosité.

\*\*\*\*\*

1989

**SYSTEME DE SON**

Des démarches sont entreprises pour acheter un système de son pour l'église. Vous pourrez enfin comprendre, que vous soyez assis en arrière ou en avant. Nous voulons la qualité. C'est pour bientôt.

\*\*\*\*\*

1991

**DECES DE NOTRE DOYENNE**

Est décédée à l'âge de 97 ans et 9 mois Mme Ferdinand Pelletier. Elle laisse douze enfants et leur conjoint dont sept habitent Normétal: Pauline, Eddy, André, Benoit, Yvon, Gisèle et Mme Raymonde Pelletier.

\*\*\*\*\*

**COMMENT VOUS REMERCIER**

La célébration de dimanche passé restera inoubliable. Le plus beau cadeau que vous m'ayiez fait c'est votre présence si nombreuse et la présence des jeunes.

Vous avez été très généreux. Vous m'avez donné près de 1 500 \$. J'apporte avec moi des souvenirs profonds et inoubliables.

Je ne vous dis pas merci, c'est bien trop peu. Je préfère vous dire: je vous aime beaucoup.

Gaston Tardif, curé

**BIENVENUE! BIENVENUE!**

Monsieur l'abbé Pierre Busque et soeur Thérèse Chrétien, vous êtes les bienvenus dans notre grande famille.

Soyez assurés de notre appui, de notre aide et de notre collaboration tout au long de votre séjour à Normétal.

Nous espérons que vous serez heureux de vivre avec nous.

Les paroissiens de Normétal.

\*\*\*\*\*



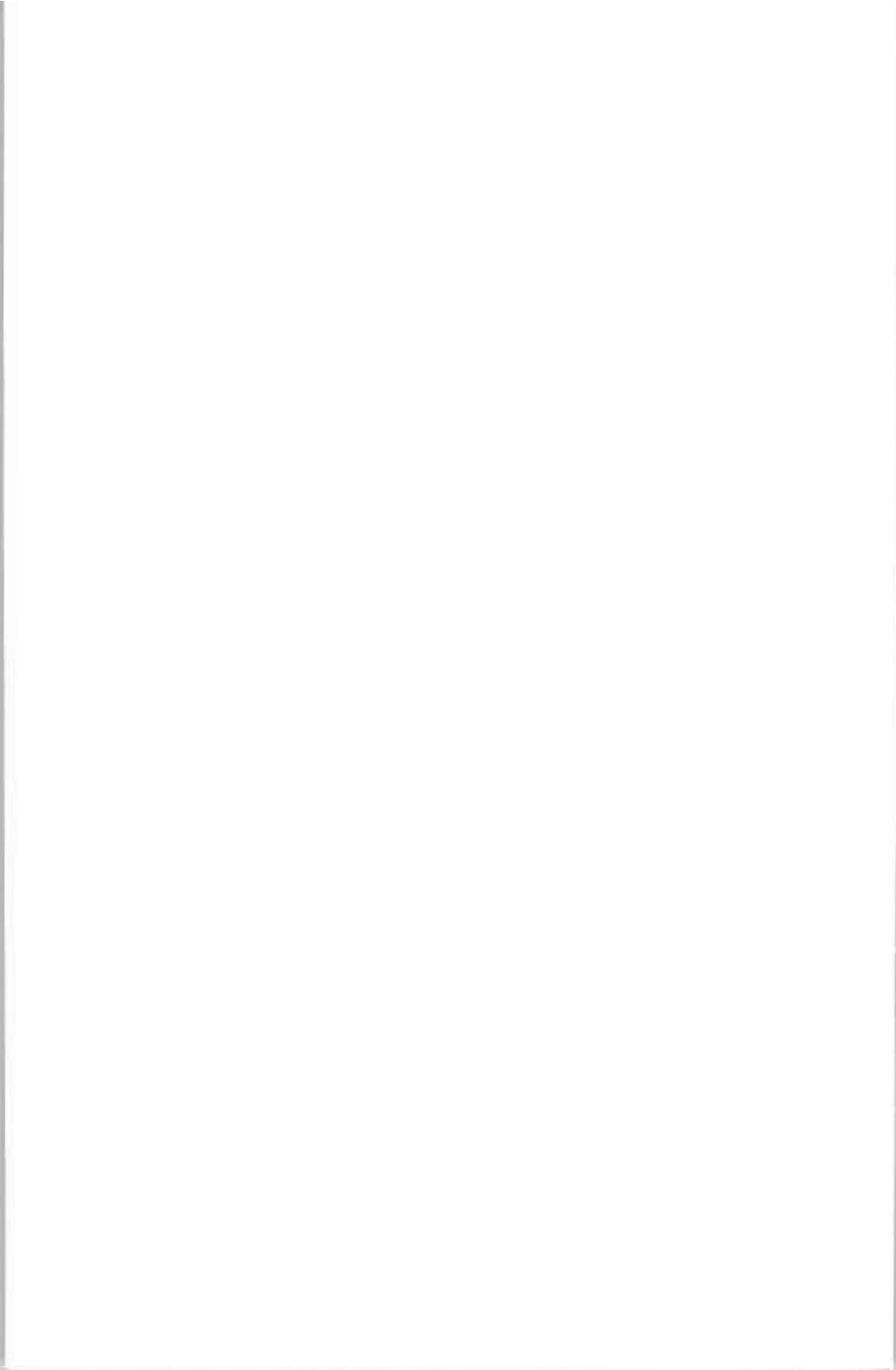

## **EVENEMENTS DE LA MINE**

**1953**

### **ACCIDENT MINIER SURVENU A NORMETAL**

M. Fernand Hentschel, de St-Lambert a été victime d'un accident sous terre à la Normétal Mining Corporation, vendredi le 29 mai, vers 9 a.m.

Il y a coupure sur le côté droit de l'abdomen, chair arrachée de la grandeur de la main sur le côté de la cuisse droite, mutilations et coupures du pied droit et os de la cheville broyé.

Il posait un étau dans un montage avant de bloquer le cadre au plafond quand un éboulis pesant un peu plus d'une tonne tomba du montage. Les autorités prétendent qu'il y a eu négligence en faisant le mesurage de la part de ses compagnons de travail, ce qui fut la cause de l'accident.

Hentschel perdra plusieurs mois de travail. Il est d'avis du médecin que Hentschel se verra probablement amputer le pied au-dessus de la cheville.

\*\*\*\*\*

### **GRAVE ACCIDENT DU A UN DYNAMITAGE**

#### **A NORMETAL MINING**

Vers 7:45 p.m., le 11 juin un accident de dynamitage est survenu à la Mine Normétal. C'est le 3e accident sérieux dans l'espace de deux semaines.

Gérard Lefebvre qui travaillait au 3201 retournait à la scène du dynamitage avant que le dernier coup ait explosé et recevait les décharges en pleine figure.

Il était à garder une entrée au dynamitage et croyait qu'il y en avait treize coups alors qu'en réalité il y en avait quatorze. Après le départ des treize coups, Lefebvre fit une inspection rapide du gradin avant d'aller manger. C'est à ce moment que le 14e coup sauta.

Il a été transporté à l'Hôpital Youville avec de sérieuses blessures à la figure et à la tête. Sa vue a été sauvée par les lunettes, qui depuis quelque temps sont obligatoires sous terre. Son chapeau dur de mineur était aussi cassé. Il en aura sans doute pour plusieurs mois sans travailler.

\*\*\*\*\*

## 1953

### PETITS ECHOS DE NORMÉTAL

Samedi le 14 février 1953 avait lieu au Club de Normétal une fête en l'honneur de M. Joseph Quesnel et ses coéquipiers pour son record de 10 000 journées d'ouvrage sans accident.

On lui a remis une peinture représentant la Mine Normétal peinte par un artiste local. Il lui a aussi été remis et à chacun de ses hommes un magnifique briquet.

Il y eut danse et goûter et tout le monde s'amusa très bien.

\*\*\*\*\*

**UN BEAU TEMOIGNAGE A M. JOSEPH QUESNEL**

Samedi le 27 novembre, une réception avait lieu en l'honneur de M. Joseph Quesnel. Cette réception organisée par les autorités de la Mine Normétal était donnée à la suite d'un deuxième record de 10,000 quarts sans accident sous terre, établissant un record personnel d'au-delà de 20,000 quarts pour le compte de ce même chef d'équipe, qui en est à sa deuxième réception de ce genre, la première ayant été donnée lors de son premier record de 10,000.

Après un magnifique souper, M. le Dr. Clément Parrot fit la projection d'un film qu'il avait tourné lui-même à la mine et on décerna à M. Quesnel un trophée de "Normétal Mining Safety Club". Il reçut aussi une bourse des travailleurs de son équipe.

M. Quesnel remercia sincèrement les autorités de la Mine Normétal pour le superbe souper ainsi que MM. Parrot et Claude Drouin, ingénieur de sécurité qui était à cette occasion maître de cérémonie, ainsi que l'équipe pour la bourse offerte.

Les donateurs de la bourse dont les noms sont mentionnés plus bas recevront aussi une ceinture avec le puits de la mine en cadeau souvenir.

MM. Lucien Lafleur, Jean Morin, Jean-Paul Ayotte, Berthelot Trottier, Léonard Crépeau, Germain Lauzon, Gilles Thérien, Jean Hardy, Gabilus Mainville, Désiré Bilodeau, Josaphat Plouffe, M. Boucher, Edmond Gingras, M. Carreau, Alyre Fluet, Zéphir Paquette, Albert Corriveau, M. Grenon.

Au chef et à son équipe, sincères félicitations.

#####



1954

**PROPOSITION REFUSEE**

A une assemblée tenue à la salle Princesse, dimanche, le 27 décembre, les chefs régionaux de l'Union, sous les ordres du bureau chef, ont proposé aux grévistes de retrancher \$1.00 par personne par semaine sur les allocations versées.

Les grévistes s'y opposèrent fortement; pour s'en fallut qu'il y eut bagarre.

\*\*\*\*\*

1954

**CADEAU AUX MINEURS**

A l'occasion des Fêtes, tous les employés de la Mine Normétal, grévistes ou non, ont reçu un beau cadeau de la part de la mine.

Les hommes mariés ont été gratifiés d'une dinde bien emballée et préparée prête à cuire et les non-mariés, d'un paquetage de 250 cigarettes.

Les employés ont accepté avec joie ce magnifique cadeau de la part de la mine.

\*\*\*\*\*

**NORMÉTAL MINING REND UN BEL HOMMAGE A 21 EMPLOYÉS**

Vingt et un employés travaillant sous terre pour Normétal Mining Corp. Ltd. 78 milles au nord de Rouyn-Noranda, ont été fêtés samedi dernier pour avoir atteint l'important record de 20,000 jours de travail ou plus de deux années sans perte de temps causée par des accidents de travail.

Après une réception et un souper-buffet, à la cantine de la Mine Normétal, vingt de ces employés ont reçu les magnifiques écussons du Normétal Safety Club. Une danse eut lieu en leur honneur dans la salle du Club Normétal et plusieurs des 2,000 résidents de la municipalité y assistèrent.

Cette équipe était sous les ordres du chef d'équipe Romual Thériault pour les premiers 16,000 quarts et pour compléter le record, les hommes étaient sous les ordres du chef d'équipe André Clément.

M. Thériault avec une nouvelle équipe, a obtenu un record personnel de sécurité de 20,000 quarts sans accident. Le gérant de la mine M. R.J. Allen, présenta à M. Thériault son cadeau et les écussons furent présentés par M. T.-M. Pritchard, surintendant et M. Lucien Gendron, ingénieur de sécurité, aussi par H.E. Johnson, assistant surintendant.

Les écussons furent distribués à:

MM. P. Marchildon, R. Sévigny, J. Gravel, A. Duquette, A. Lauzon, A. Martel, D. Richer, A. Aubin, O. Morasse, C. Perreault, L. Naud, P. Lachance, C. Champoux, A. Lévis, J. Blais, J.L. Gignac, R. Camirand, M. Legault, A. Tremblay, R. Aubin.

Qualifiés aussi pour la reconnaissance sont neuf autres hommes du même quart: J. Champoux, J. Jégou, J. Gosselin, E. Savard, F. Roy, A. Alarie, A. Lauzon, J.P. Morin et G. Leroux.

Ces neuf hommes, toutefois, ne sont pas éligibles aux écussons, vu qu'ils ont joint la Compagnie récemment ou qu'ils ont été transférés sur le quart depuis que le record de sécurité impressionnant a commencé à devenir réellement élevé.

Depuis le début du Club de Sécurité de Normétal, cinq groupes d'employés sous terre et un de la surface ont atteint des records de sécurité de 20,000 quarts sans accident. Les autres contremaîtres qui ont atteint des records personnels de 20,000 quarts sans accident sont: Oscar Brisebois (deux fois), Joseph Quesnel, Ellis Matson et Frank Rosek. Actuellement environ 50% des 550 employés à la propriété de cuivre et zinc sont membres du Club de Sécurité. Normétal est la plus profonde mine de cuivre et zinc au Canada - 5,399 pieds, ou au dessus d'un mille, sous la surface de la mine.

Jusqu'au 31 décembre 1957, la production s'élevait à 251,270,700 livres de cuivre, et 572,032,000 livres de zinc, depuis le début des opérations il y a vingt ans. Au mois de septembre prochain, le mine sera déjà devenue "d'un bel âge" quand elle aura atteint 21 ans d'opération continu.

\*\*\*\*\*

**NORMETAL MINING**

La propriété de Normétal est située à 12 milles au nord de Dupuy, dans le comté d'Abitibi, au Nord-Ouest du Québec.

La Compagnie est contrôlée par la Mining Corporation of Canada Limited, fournit 1,000 tonnes de minerai par jour et emploie 506 employés à salaire fixe et à l'heure.

Du commencement des opérations minières en 1937 jusqu'à la fin de 1961, la production totale a atteint jusqu'à 6,682,000 tonnes de minerai. Le produit concentré a fourni 337,492,000 livres de cuivre, 658,229,000 livres de zinc, 107,450 onces d'or et 10,043,243 onces d'argent.

Le zinc, sous forme de concentré, sera envoyé aux usines de la Canadian Electrolytic à Valleyfield et la production de métal de zinc des concentrés de Normétal sera basée suivant le taux de 8 tonnes par jour (c'est-à-dire 4% de la capacité de l'usine de CEZ qui est de 200 tonnes par jour).

Gérant de la mine: M. R.-J. Allen.

\*\*\*\*\*

1964

**LES MINEURS DE NORMÉTAL**

**SIGNENT EN GRAND NOMBRE**

L'entrée en vigueur de la nouvelle loi des relations de travail (le bill 54) a donné lieu, le premier septembre à une activité syndicale redoublée dans toute la région du Nord-Ouest québécois, particulièrement à Normétal.

Plus de 275 mineurs syndiqués à l'emploi de Normétal Mining Corporation sont passés par le bureau de leur syndicat local 4514 des Métallos Unis d'Amérique, dans la journée, pour signer l'autorisation pour la retenue de la cotisation syndicale que sont tenues d'honorer les compagnies minières en vertu de l'article 38 de la nouvelle loi.

On s'attend à ce que d'ici deux ou trois jours, quatre-vingt-dix pour cent des employés syndiqués de la Mine Normétal signeront leur formule d'autorisation. A minuit et quelques minutes, le premier septembre, quelques trente membres avaient déjà signé leur carte de check-off. Les résultats pour la première journée atteignent soixante pour cent.

\*\*\*\*\*

1965

**DECES ACCIDENTEL DE RONALD DUTIL**

Lundi le 9 août, à la Mine Normétal, un accident mortel se produisait à deux heures et quart, de l'après-midi. La victime, Ronald Dutil, fut coincé sous une pierre de près de dix tonnes.

Son compagnon de travail, M. Gérard Garneau, s'empessa de signaler le sinistre événement. M. Raymond Gauthier, contremaître, MM. Jules Gravel, Aimé Dumond, Robert Quesnel, travaillèrent près de deux heures pour le sortir de sa malheureuse position. Avec mille précautions les cinq mineurs parvenaient à le libérer et le Dr. Parrot lui prodiguait les premiers soins.

Ronald Dutil, jeune homme costaud d'environ deux cents livres, causait consciemment pendant que s'effectuait le travail. Aussitôt le tout terminé, vers 4 h 00 p.m. on le monta à la surface d'où l'ambulance Bordeleau le transporta à l'hôpital St-François de La Sarre. Il expirait dix minutes plus tard.

\*\*\*\*\*

1966

**DEUX OUVRIERS DE LA NORMETAL MINING  
SONT GRAVEMENT BLESSES**

Un malheureux accident se produisait à la mine de Normétal, vendredi le 26 août, à 9 h 45 a.m. faisant deux blessés dont l'un assez gravement.

En effet au 74e niveau, soit 7400 pieds sous terre, MM. Rosaire Carreau et Bruno Morency étaient à effectuer leur travail dans un couloir de la mine avec une foreuse à diamant. Il semble que la tige d'acier de la foreuse aurait glissé dans un trou raté de la veille, ce qui produisit une explosion qui cribla de pierres les deux travailleurs.

M. Morency fut blessé à un pied. M. Carreau fut frappé plus sérieusement à la figure, au cou et au thorax. M. Morency transporta son compagnon à la surface et ensuite à l'hôpital de la mine pour les premiers soins.

Finale<sup>ment</sup>, une ambulance de La Sarre transportait les victimes à l'hôpital St-François de La Sarre. M. Morency pouvait revenir à son domicile le même soir. M. Carreau dût être transporté, par la suite, dans un hôpital de Montréal. Son état étant plus sérieux on devra, entre autres, lui enlever une pierre qui menace de lui faire perdre l'usage d'un oeil.

\*\*\*\*\*

1966

**VOTE DE GREVE A LA NORMETAL**

Les employés de Normétal Mining ont voté à 84% en faveur de la grève, le 30 décembre dernier. Environ 350 mineurs se sont prévalus de leur droit de vote.

Si une entente n'est pas conclue, avant le 8 janvier 1966, les employés de cette mine du nord de l'Abitibi-Ouest se mettront en grève.

\*\*\*\*\*

**IL N'Y AURA PAS DE GREVE A NORMETAL,**

**CONTRAT DE 3 ANS**

La menace de grève des mineurs de Normétal qui inquiétait toute la population de cette ville depuis plusieurs semaines, est définitivement écartée, au grand soulagement de tous.

En effet, un mémorandum d'entente a été signé le 17 janvier entre les deux parties. Cette convention aura une durée de trois ans. Le comité des négociations, qui représentait les mineurs de Normétal, s'est déplacé jusqu'à Sherbrooke pour rencontrer le ministre provincial du Travail, M. Carrier Fortin.

Ont participé à cette rencontre MM. Réjean Gagnon, président du local 4514, J.-A. Lamoureux, Joseph Naud, Fernand Goyer, André Gravel et André Provencher.

Les délégués sont revenus satisfaits de leur entrevue avec M. Fortin. Celui-ci a laissé entendre que le gouvernement du Québec envisageait la possibilité de passer une loi prévoyant une formule de reclassement pour les travailleurs mis à pied, à cause de la fermeture des mines ou des usines.

\*\*\*\*\*





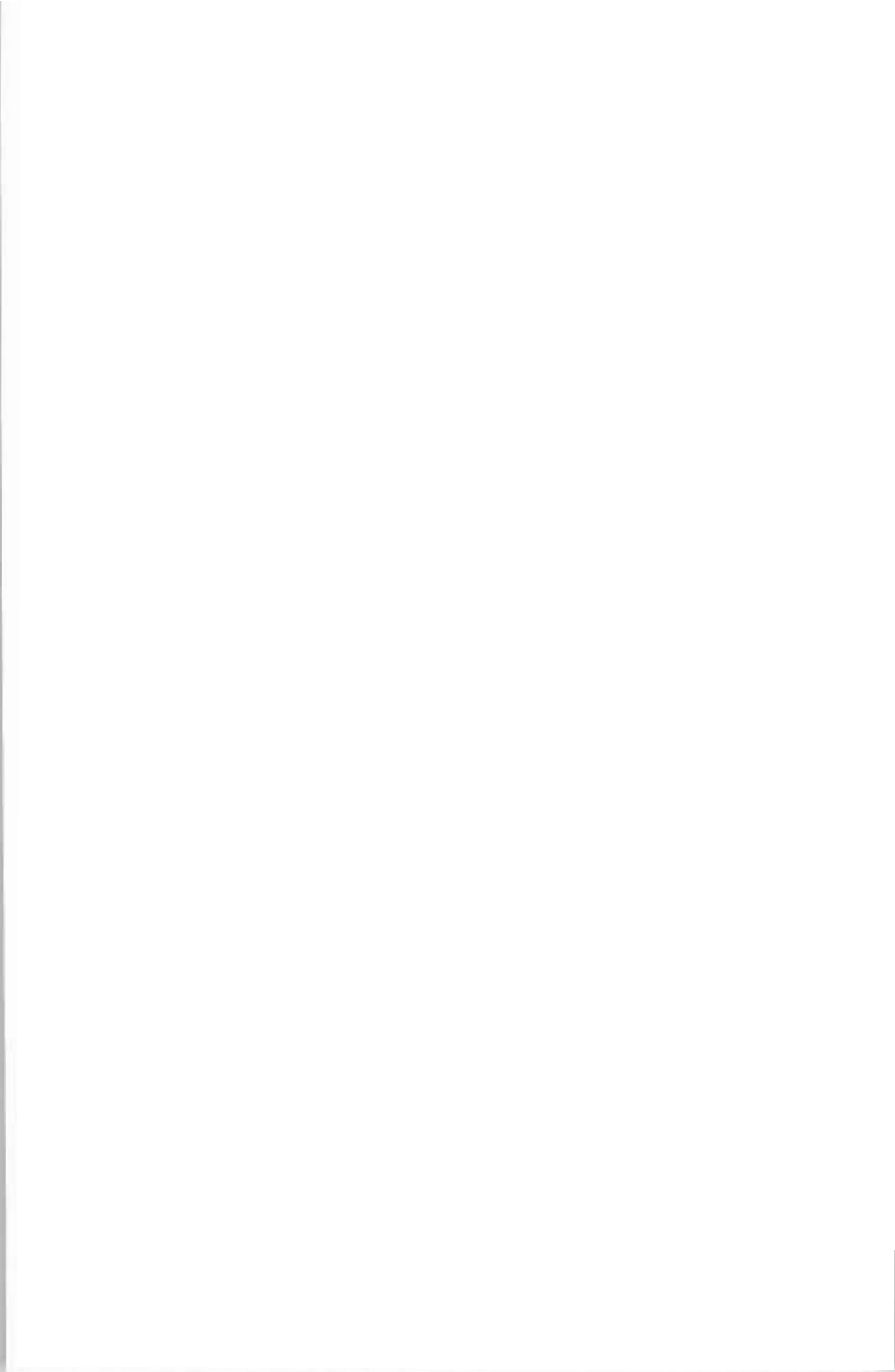

## VIE MUNICIPALE

1935

### TREMBLEMENT DE TERRE

Dans le mois de novembre 1935, tout "branlait" dans les armoires, c'était arrivé entre la Toussaint et le soir des morts. On a eu une belle peur. On n'a jamais su la valeur des dégâts.

\*\*\*\*\*

1942

### OUVERTURE DE LA BCN

On se souviendra peut-être de ceux qui ont travaillé à l'agence dans les débuts: M. Charron, Georges Goupil, Gilles Bordeleau, Maurice Parisien, Albert Rivest, Claude Caron. Viennent ensuite Vincent Lalonde, Claudette Paré, Michèle Beaupré, Mariette Brassard et Vivianne Brousseau.

\*\*\*\*\*

1945

### NOMINATION D'UN CONSTABLE

Le 12 juillet 1945, M. Mathias St-Laurent est nommé constable de la municipalité.

La corporation municipale devra fournir au constable l'habit ainsi que les menottes, révolver et garcette. Son salaire: 0,78 \$ l'heure.

**LES SALAIRES DES EMPLOYES**

Inspecteur municipal	-	0,50 \$ de l'heure
Journalier	-	0,50 \$ de l'heure
Cheval	-	0,15 \$ de l'heure
Camion et chauffeur	-	2,00 \$ de l'heure

\*\*\*\*\*

**1947**

Une lettre est envoyée à tous les propriétaires de restaurants et autres salles publiques leur demandant de ne pas ouvrir leur établissement au public, le dimanche avant la fin de la messe.

\*\*\*\*\*

**1953**

**PETITS ECHOS DE NORMÉTAL**

M. Georges Barré, maire de Normétal est de retour d'un voyage concernant les intérêts municipaux. M. Barré en a profité pour assister à l'exposition des maisons de gros. Il est revenu enchanté de son voyage.

Les gagnants du tirage à l'occasion de la dernière paye furent M. Victorin Rodrigue \$100.00, Mlle Réjeanne Legault \$5.00 et M. Robert Marcotte \$5.00.

\*\*\*\*\*

Le 2 février avait lieu en l'hôtel de ville de Normétal, assemblée municipale. Deux conseillers étaient absents. On y discuta divers sujets.

M. Georges Barré, maire de Normétal, se rendait à La Sarre la semaine dernière pour intérêt municipal.

Lors de son dernier voyage à Montréal, M. G. Barré a fait breveter une sorte de comptoir ou boîte tournante pour boulons à poêle. Il y a trois modèles qui peuvent contenir environ 400 sortes de "bolts", environ 90 boîtes et qui restent toujours à la portée du client. Cette invention de M. Barré a été brevetée aux Etats-Unis. Nous souhaitons grand succès à M. Barré.

Les gagnants à l'occasion du dernier tirage furent: M. Robert Paré, \$100.00; M. Félicien Beaupré, \$5.00; et Mlle Lauraine Perron, \$5.00.

\*\*\*\*\*

1954

#### NORMETAL PROJETTE DES CONSTRUCTIONS

En coopération avec la Chambre de commerce, le conseil municipal de Normétal se prépare à une grande édification de nouvelles habitations. On peut y construire sans crainte car la place est d'avenir et les nouveaux prospects très encourageants.

Malgré l'arrêt de travail qu'il y eut au cours de l'hiver, M. Barré se dit très satisfait des taxes payées, et au rythme où en sont les choses, il se fera certainement de nouveaux travaux au cours de l'été: soit un service d'aqueduc ainsi qu'un système de protection contre les incendies. Tout ceci approuvé par les gouvernements, sera une bonne garantie offerte à la population et à ses immeubles.

Près de 4,000 pieds de trottoir ont été faits depuis 2 ans. Et l'ouverture des chemins d'hiver, en permanence, fait de Normétal un village central avec une population de deux mille habitants.

\*\*\*\*\*

#### LE DOCTEUR C. PARROT ELU ADMINISTRATEUR

Les Chambres de commerce de l'Abitibi ont élu un nouvel administrateur régional dans la personne du Dr. Clément Parrot, président de la Chambre de Normétal. Il succède à M. Lorenzo Turcotte de Val d'Or. Le vice-président élu est M. Raoul Champagne, président de la Chambre de Senneterre et le secrétaire est M. J.C. Pépin de Senneterre.

C'est M. Fridolin Simard, vice-président et représentant de la Chambre de commerce de la province, qui a annoncé ces nominations au banquet qui a été servi aux délégués au congrès régional tenu dimanche dernier à La Sarre.

Le prochain congrès sera tenu l'an prochain à Val d'Or.

\*\*\*\*\*

Saviez-vous que notre annuaire téléphonique s'appelait "ANNUAIRE DE LA VALLEE DE L'OR ENRG"

Une chose qui est à noter dans cet annuaire, les postes importants de la mine qui étaient occupés en partie par des personnes ayant des noms de résonance anglaise comme:

Allen, R.A. (Laurette) gérant, Anem John (Ida) mécanicien, Angus Arthur (Doreen) chimiste, Avery Westley (Grace) machiniste, Barnes Fred (Anny) ingénieur, Brookes Lorne (Line) ingénieur, Coates Jack (Rose) assistant-ingénieur, Honnon John (et Mme) contremaître, Langdon Carl (Doris) machiniste, Mills Lester (Millie) contremaître, Nevin Erick (Stella) contremaître, Scott William (Esther) opérateur, Sicoli Gus (contremaître) Wilson Ernest (Tina) machiniste.

Si aujourd'hui on n'a plus de cultivateurs, en 1954, il y en avait passablement. Dans les quelques 45 familles qui demeuraient en campagne, au moins 8 familles étaient de gros cultivateurs. Voici comment on les recensait dans l'annuaire:

Archambault Eugène et Mme, cult., R.R. 6-7, Dumas Georges et Mme, cult., R.R. 6-7, Harvey Adélarde et Mme, cult., R.R. 2-3, Hébert Thomas et Mme, cult., R.R. 2-3, Jacob Benoit et Mme, cult., R.R. 6-7, Labelle Isidore et Mme, cult., R.R. 6-7, Perrin Félix et Mme, cult., R.R. 2-3, Savard Agénor et Mme, cult., R.R. 2-3.

Il y avait aussi ceux qui avaient le téléphone, généralement les marchands, garagistes, etc...

Barré Georges (Rose) marchand, Beaudry J.O. et Mme, marchand, Boniferro Jos (Mary) marchand, Bouchard Wenceslas (Graziella) garage, Brouillette Jos (Hermina) marchand, Desbiens Gérard (Julienne) plombier, Durand Roger (Antoinette) hôtel, Gamache Raymond (Bathilde) marchand, Goulet Camille (Alberte) restaurant, Labonté Maurice (Thérèse) bijoutier, Lacoursière Robert (Lysonne) laitier, Lacroix Guy, boulanger, Morin Roméo (Antoinette) .05 .10. .15, Normétal Mining Corp., Parrot Dr. Clément (Angéline) Sévigny Moïse (Blanche) marchand, Soulard Daniel (Madeleine) électricien, Syndicat Coop de Normétal, Trépanier Jean-N. (Julie) garage, Trottier Patrick (Jeannette) maître-poste, United Steel Workers of America.

1955

**NORMÉTAL PROJETTE DE BIEN S'EQUIPER**

Une forte délégation de Normétal, sous la conduite de M. le maire Roméo Morin, s'est rendue à La Sarre ces jours derniers pour y étudier sur place les avantages d'un équipement moderne contre les incendies.

Pour une ville de 2,300 âmes, Normétal n'a encore qu'un équipement rudimentaire pour combattre les incendies, mais elle a l'intention de s'organiser avant longtemps à ce point de vue.

La délégation a été reçue par le pro-maire de La Sarre, M. Paul Trudel et le chef des pompiers volontaires, M. Yvon Dontigny.

Les délégués étaient: MM. Roméo Morin, maire, Carl Wert, chef des pompiers, Carl Roberts, Gérard Lemieux, échevin, Ernest Philippon, Marcel Laporte, Roland Brisebois, Maurice Provencher, Roland Bolduc, John Barr, Maurice Naud et Roger Trépanier.

Un incendie qui a causé récemment des dommages d'environ \$800 chez M. Aurèle Perron, de Normétal, a été l'occasion pour le comité de citoyens venus à La Sarre d'étudier de plus près le problème de l'achat d'un équipement efficace de lutte contre les incendies.

\*\*\*\*\*

1955

D'après le code municipal, le maire a le droit de faire une dépense de 10,00 \$ par mois sans autorisation du conseil.

1959

Un film est tourné par l'O.N.F. sur la mine et la ville intitulé: "NORMETAL".

\*\*\*\*\*

1960

**LE FUTUR BUREAU DE POSTE DE NORMETAL**

Le ministère des Travaux publics a adjugé à François Michaud, de La Sarre (P.Q.), un contrat de \$18,258 en vue de la construction d'un bureau de poste à Normétal (P.Q.). C'est ce qu'annonce aujourd'hui M. Jean-Jacques Martel, député de Chapleau au nom de l'honorable David J. Walker, ministre des Travaux publics.

\*\*\*\*\*

1964

**UN INCENDIE FAIT DES DEGATS POUR \$100,000**

**A NORMETAL**

Normétal a craint, pendant quelques minutes, une conflagration, dimanche dernier. En effet, l'incendie qui a pris naissance dans le magasin de meubles Gamache s'est vite propagé au garage de M. Berthelot Trottier qu'il a complètement détruit et s'est communiqué également à la demeure de M. Trottier qu'il a presque totalement consumée.



## M.A. MORISSETTE INAUGURE LA ROUTE

### LA SARRE - NORMÉTAL

Dimanche le 13 septembre 1964, avait lieu l'inauguration officielle de la route "La Sarre - Normétal" dont le pavage a été complété récemment. La coupe traditionnelle du ruban a été faite par monsieur Albert Morissette, député d'Artabaska à l'Assemblée législative et délégué officiel de M. Bernard Pinard, ministre provincial de la Voirie, qui a été dans l'impossibilité de se rendre lui-même sur les lieux. Y prenaient part aussi le maire de la municipalité du canton La Sarre, M. David Morneau; le maire suppléant de la ville de La Sarre, M. Roger Cousineau; le maire de Dupuy, M. François Trottier; le maire de Normétal M. Samuel Petitclerc; M. Armand St-Arneault, maire de La Reine. Etait présent également M. le curé Paul Blanchet de Normétal.

\*\*\*\*\*

1965

### M. RAOUL FORTIER EST ELU ECHEVIN

Lundi avait lieu à l'hôtel de ville de Normétal une élection pour élire un nouveau conseiller au siège No. 4.

Sur 700 voteurs environ, 131 seulement se présentèrent aux urnes. Deux candidats étaient sur les rangs: M. Robert Gervais et M. Raoul Fortier. Ce dernier était élu.

Le nouveau conseil se compose comme suit: M. Samuel Petitclerc, maire (il en est à son deuxième terme); siège No. 1: M. Louis Blanchet; No. 2: M. Paul Lachapelle; No. 3: M. Philippe Desrochers; No. 4: M. Raoul Fortier; No. 5: M. Régis Comeau; No. 6: M. Emilien Ducharme.

A tous nous souhaitons un terme fructueux pour le bénéfice de toute la population.

\*\*\*\*\*

1966

#### **NORMÉTAL A ÉTÉ PRIVÉ D'EAU MARDI DERNIER**

Après avoir été privés d'eau durant une journée, les résidents de Normétal ont vu avec soulagement la situation revenir à la normale mardi dernier le 18 janvier. La ville de Normétal et l'usine de la mine de cette même ville sont alimentées d'eau par une pompe d'une capacité de 650 gallons à la minute. Cette eau est conduite par un tuyau en bois de 8 pouces exposé, sur une longueur de 2,500 pieds qui fournit l'eau à la mine pour ensuite alimenter l'usine de filtration que la compagnie possède sur son terrain.

Puis il alimente la ville en eau potable. De plus un réservoir de 100,000 gallons est toujours rempli sur les terrains de la mine, justement en prévision d'un bris éventuel ou d'une demande d'eau supplémentaire. Lundi dernier, le tuyau de 8 pouces avait une fissure qui laissait passer une légère quantité d'eau, mais le lendemain le bris était plus important, le moulin de la mine cessait ses opérations et les résidents de la ville étaient définitivement privés d'eau. Une équipe de 12 ouvriers, sous l'habile direction des contremaîtres MM. Gérard Desbiens, Philippe Darveau et Valérien Trudel, a travaillé sans arrêt pour faire les réparations d'urgence.

215 pieds de tuyaux temporaires ont été installés. Le moulin avait de l'eau pour continuer ses opérations à 8 h 30 p.m. et la ville à 9 h 00 p.m.

\*\*\*\*\*

1967

**VOEUX DE SUCCES POUR LE 25e DE LA PAROISSE**

Supermarché IGA Gamache, Garage Normétal, Sylva Bouchard propriétaire, Garage Paquet et Frères, Garage B. Trottier et Fils, Camille Goulet, restaurateur, Salon Laurence, coiffures, Jérôme Veillette, épicerie, Joseph Sévigny, magasin général, Magasin Coop, Epicerie L. Trottier, Hôtel Windsor, G. Béland propriétaire, Normétal Nouveautés, G. Dallaire, propriétaire, Meubles Bellehumeur, Boulangerie Lacroix, Paulin Guilbert, linge neuf et usagé, Emile Turgeon, épicerie, Garage Georges A. Clément, Marcel Perron, atelier, Paul Lévesque, mercerie, Napoléon Leblond, vêtements de confection, Madame Ernest Brousseau, mercerie, Wilfrid St-Jean, matériaux de construction, Salon de beauté Mado, Rosaire Carreau, taxi et restaurant, Samuel Petitclerc, taxi, Léandre Lehoux, épicerie, Salle Princesse, D. Labelle propriétaire, Mme Maurice Veillette, lingerie, Salle de Quilles et restaurant, Roger Allaire, propriétaire, Georges Barré, ferronnerie, quincaillerie, Roméo Morin 5-10-15, Edouard Savignac, Radio-T.V., Nouveautés pour Dames, Mme E. Ducharme, propriétaire.

\*\*\*\*\*

1969

Eclairage des rues à la vapeur de mercure.

\*\*\*\*\*

1970

**NOUVEAU PRESIDENT DE LA C DE C DE NORMETAL**

M. Vic Rodrigue, de Normétal, a été élu président de la Chambre de commerce pour le secteur Normétal lors de l'assemblée générale tenue dimanche, le 8 février. Il succède à M. Roch Ouellet qui détenait la présidence depuis deux ans. Ce dernier aura la charge de président ex-officio. Les directeurs, au nombre de onze, sont: MM. André Gravel, Gaby Béland, P.-E. Chalifoux, Réal Gamache, Jos Naud, Paul Marquis, Gérard Davidson, Jean-Paul Auger, Wilfrid St-Jean, tous de Normétal, ainsi que MM. Ludovic et Lucien Veillette de Beaucanton. Le secrétaire est M. Marcel Boisclair, de Normétal également.

\*\*\*\*\*

1971

**MAIRE DE NORMETAL**

M. Philippe Doire a été élu par acclamation au poste de maire de Normétal. M. Doire en est à son troisième mandat. Lors de la mise en nomination le 24 octobre dernier, MM. Gérard Garneau, Gilbert Calder et Raoul Fortier ont également été élus par acclamation respectivement aux sièges numéros un, deux et quatre. Ces messieurs sont tous employés à la mine de Normétal.

M. Gilles Delisle, de Normétal, s'est mérité la somme de cinq dollars en présentant un nouveau nom pour notre journal local. Il s'agit du "FOND" qui remplacera Information - Normétal.

\*\*\*\*\*

#### LE PROJET "ESEN" MIT SUR PIED

Un groupe de jeunes chômeurs de Normétal s'est vu confier un projet d'une importance capitale pour la municipalité. Ce projet ESEN (Enquête socio-économique de Normétal) consiste à établir l'inventaire de la situation actuelle de Normétal au point de vue économique et social. L'équipe se compose de Réjean Blais, coordinateur, Gracia Gamache, publiciste, Ginette Trottier, secrétaire, Paulette Camirand, Louis Naud, Raymond Lépine, Marcel Perreault, chercheurs, et Yves Jégou, superviseur.

\*\*\*\*\*

1972

#### VOL A LA B.C.N.

Un vol a été perpétré vers 9 h 30 vendredi matin à la Banque Canadienne Nationale. Deux individus guettaient l'arrivée du banquier M. Vincent Lalonde. Ils l'ont obligé à leur remettre le butin qui se chiffre à environ \$40,000. Les voleurs se seraient enfuis dans une voiture de couleur jaune. Le gérant de La Sarre arriva sur les lieux et fut incapable de pénétrer à l'intérieur.

Avec l'aide de M. Bernard Dubé, ils défoncèrent la porte, trouvèrent M. Lalonde attaché au calorifère avec des menottes, dans une position telle qu'il ne pouvait faire aucun geste. Il fut impossible de communiquer avec la Sûreté de La Sarre, les lignes téléphoniques étant coupées. Malheureusement pour les voleurs, un employé de "L'Impérial Oil", à l'aide d'une radio-émetteur communique avec son bureau de La Sarre, lequel mis la Sûreté au courant du vol.

\*\*\*\*\*

## 1974

### AU SERVICE DE LA MUNICIPALITE

Après 20 ans de bons services M. Henri-Paul Rivard quitte son travail à la municipalité de Normétal, pour occuper un poste similaire à Lebel-sur-Quévillon. Le conseil municipal le remercie sincèrement et lui souhaite plein succès dans ses nouvelles fonctions.

M. Hermyle Rondeau remplacera M. Rivard à Normétal. Nos meilleurs voeux l'accompagnent.

\*\*\*\*\*

## 1975

### OUVERTURE DE LA CAISSE POPULAIRE

En 1974, un groupe de gens de Normétal constate un besoin, celui de se donner des pouvoirs monétaires.

Un comité se forme pour étudier la question, ce sont: MM. l'abbé Yvon Lapalme, curé de la paroisse du temps, Lucien Trottier et Gabriel Dallaire; ces personnes font un travail tenace, puisque le 5 juin 1975, la Caisse Populaire de Normétal ouvre ses portes.

Le conseil d'administration se composait ainsi: Armand Périgny, président, Michel Desjardins, vice-président, Madeleine Barbe, secrétaire, Berthe Boisclair, administrateur, Normand Pelletier, administrateur.

Au conseil de surveillance: Yvon Lapalme, Gabriel Dallaire, Raymonde Pelletier.

A la commission de crédit: Réal Gamache, Nicole Racette et Bernard Fleurant.

Madeleine Barbe était nommée gérante au début dans un petit local.

\*\*\*\*\*

#### COULAGE DU CIMENT A L'ARENA

Lundi, le 20 octobre, on coulera le ciment à l'aréna, dès 7 h 00. Pour cette opération délicate on aurait besoin d'une trentaine d'hommes. On demanderait à ces personnes dévouées de communiquer aussi tôt que possible avec M. René Fortin ou avec M. Guy Mayrand.

\*\*\*\*\*

**MONSIEUR NORMÉTAL**

Monsieur le maire Philippe Doire vient de démissionner. Pendant dix ans il a dirigé la municipalité avec dévouement, savoir-faire, délicatesse et une grande estime de Normétal.

Signalons quelques grandes réalisations de M. Doire: fin du bitumage et éclairage des rues, amélioration des finances, début de mécanisation des services municipaux et l'aqueduc municipal. La part qu'il a prise à la peinture de l'église a été déterminante.

Merci, Monsieur Normétal, soyez assuré de notre estime.

\*\*\*\*\*

**1976**

**SAVIEZ-VOUS QUE...**

La shop de couture, malgré les racontars, ce n'est pas à l'eau. Quand on a affaire au gouvernement, c'est long; mais le projet avance.

\*\*\*\*\*

On a écrit à Téléphone du Nord pour savoir, quand au juste, Normétal serait doté du service automatique. Voilà déjà quelque temps que la compagnie nous le promet. Téléphone du Nord a projeté pour ses 382 abonnés de Normétal, un système étendu, ce qui signifie que nous pourrons téléphoner à La Sarre directement sans passer par la téléphoniste, donc sans frais d'appel.



Les gens du projet P.I.L. sont bien aimables. Nous sommes allés leur demander des renseignements concernant les réparations de la Salle des Loisirs, et ils nous ont expliqué tous les plans. D'ici quelques semaines, nous ne reconnâtrons plus notre "Princesse".

\*\*\*\*\*

Le service d'autobus Normétal-La Sarre via Dupuy débutera lundi le 1er mars avec l'autobus scolaire qui actuellement offre de 8 à 10 places libres. Départ à 8 h 00 a.m. avec correspondance pour Amos. Retour de La Sarre à 3 h 45. Le prix est fixé à \$2.50 pour un billet simple et \$4.80 pour un billet aller-retour.

\*\*\*\*\*

#### COMITE DES CITOYENS

Le nouveau conseil est ainsi formé: Raymond Lafleur, président, Wilfrid St-Jean (représentant du conseil municipal) vice-président, Mme Thérèse Aubé, secrétaire, MM. Noel Gauthier, Roger Petit, Yvon Lapalme, Napoléon Leblond (représentant du Comité des Loisirs), Mmes Thérèse Bradette, secrétaire-financière, Francine Jégou, Lucienne Morin et M. Jules Camirand.

\*\*\*\*\*

#### LE CITOYEN

A la suite de nombreuses demandes, à l'effet qu'il existe un manque d'information à Normétal, le Comité des Citoyens a décidé de tenter l'expérience d'un nouveau journal.

Un gros merci à tous les jeunes qui le passent bénévolement par les maisons. Si, à chaque semaine, le Citoyen peut se vanter d'avoir une belle page couverture, le mérite en revient à Lucienne Savard. C'est elle qui dessinera pendant toute l'année, la page-titre de notre journal.

\*\*\*\*\*

1977

#### CROIX-ROUGE

Sous la présidence de Mme Brigitte Rondeau, assistée de Mme Philippe Doire, Mme Adélar Lafrance et de Mme Anita Trudel, responsable des accessoires, le comité de secours aux sinistrés de la section Normétal de la Croix-Rouge a secouru 6 familles en 1976 pour un total de 29 personnes.

Les familles sinistrées habitaient Val St-Gilles, St-Lambert et Normétal. Un montant de \$946.18 a été distribué par la Croix-Rouge dans notre section.

\*\*\*\*\*

#### QUAND LE DEPUTE VISITE SON COMTE

Mardi, 5 h 30, François Gendron soupaît avec le Club de l'Age d'Or de Normétal. Tout le monde, ou à peu près, avait la même réflexion: "Si le député vient nous voir, s'il prend la peine de se déplacer, c'est qu'il a probablement une subvention ou une nouvelle à nous annoncer"...mais non, François venait nous rencontrer, simplement pour jaser avec nous.

Notre député est donc venu nous dire ce que son gouvernement avait produit en ses 9 mois de pouvoir; il est aussi venu connaître notre avis sur son gouvernement et surtout savoir ce qu'on attendait du P.Q.

\*\*\*\*\*

#### BIBLIOTHEQUE MUNICIPALE

Sans doute tous les citoyens de Normétal sont-ils au courant que le 6 novembre aura lieu l'inauguration officielle de notre bibliothèque municipale. Le gouvernement a accepté notre demande, et Normétal pourra offrir un service de plus à ses citoyens. La Commission Scolaire Abitibi a donc vendu l'ancienne résidence des frères à la municipalité pour la somme de \$1.00; cette bâtisse abritera donc la future bibliothèque.

\*\*\*\*\*

1979

#### NORMETAL REND HOMMAGE A SON MEDECIN

La population de Normétal a rendu un sincère et vibrant hommage à son médecin, le Dr. Clément Parrot, qui a consacré 32 années de sa vie à servir les citoyens. Cet hommage a pris la forme d'une fête qui a eu lieu le 5 mai dernier, événement qui a réuni 200 personnes. C'est avec beaucoup d'émotion que le Dr. Parrot et son épouse ont reçu les hommages de la population. Une plaque souvenir leur fut remise.

\*\*\*\*\*

**AVIS ET REMERCIEMENTS**

Ce n'est pas sans amertume que nous vous annonçons officiellement la fermeture de notre commerce, fixée au 30 janvier prochain. Ce fut certes pour nous, un immense plaisir de travailler au sein d'un public aussi charmant et compréhensif que vous tous! Après 33 années bien sonnées et la maladie qui vient s'ajouter, nous avons constaté qu'il était temps de se retirer. Nous en profitons pour remercier sincèrement tous nos clients pour leur collaboration et l'encouragement manifesté au cours de ces années déjà écoulées.

M. et Mme Camille Goulet

\*\*\*\*\*

**FEU CHEZ FRANCOIS ROY**

Vendredi soir, par un froid sibérien, le feu ravageait complètement la maison de 6 logis de M. François Roy. Les anciens de Normétal se rappelleront que cette maison de 3 étages avait été bâtie par M. Eddy Douville. Dix pompiers ont répondu à l'appel et ont travaillé au total 68 heures sous un froid de - 35 degrés.

\*\*\*\*\*

"Mention" veut honorer Mme Jeanne Jégou qui, pendant deux années, a été la responsable de la bibliothèque. Mme Jeanne a eu la lourde responsabilité de mettre sur pied et de diriger la bibliothèque, tâche trop souvent ignorée, et qui a demandé des semaines de travail.

1980

**FEU A CHAPAIS**

Normétal est fort attristé par la tragédie qui foudroyait Chapais le 1er de l'An. Parmi les nombreuses victimes, l'on retrouve Daniel Godbout, 20 ans, fils de M. et Mme Gérard Godbout de Normétal.

Il a laissé sa vie en voulant secourir d'autres victimes.

Est décédé également M. Fridolin Ménard, anciennement de Normétal. M. Ménard a travaillé de nombreuses années à la Mine Normétal.

\*\*\*\*\*

Le parc municipal est maintenant ouvert au public. Si le goût vous prend d'aller faire un pique-nique, dépêchez-vous avant que les maringouins ne dégèlent!

\*\*\*\*\*

1981

**REMERCIEMENTS**

Wilfrid et Georgette St-Jean désirent remercier la population de Normétal et des environs pour le soutien qu'elle leur a apporté tout au long des quelques 16 années de service que nous vous avons données. Si nous laissons la place à des jeunes qui sauront vous servir avec autant de plaisir que nous, ce sera tout à votre honneur. Donc, c'est avec une très grande satisfaction que nous vous disons merci pour tout ce que vous nous avez apporté au cours de ces années.

**OUVERTURE DU H.L.M.**

Le tout commença par le regroupement des invités dans l'immeuble même, suivi de la bénédiction par le père Avila Claude et de la coupure du ruban tenu par Mme Annette Trottier et M. Joseph Lacroix, doyens de l'édifice, pour ensuite faire la visite de quelques logements.

Tout le monde s'est réuni à la Salle des Loisirs pour premièrement écouter les discours des invités d'honneur. Il y avait parmi ces messieurs, le frère du député Tousignant, Réal Lacroix, président et fondateur du projet du H.L.M., le député ministre François Gendron, le père Claude, le maire M. Réal Gamache et plusieurs autres personnalités. Tous ont été très élogieux sur les personnes qui ont monté ce projet d'habitation: Réal Gamache, Réal Lacroix, Lise Jégou, Wilfrid St-Jean, Yvon Lapalme, Gertrude Trottier, J.E. Laliberté et Lucienne Morin, équipe qui a structuré le projet sur papier pour la construction du H.L.M.

\*\*\*\*\*

Claudette Lacroix annonce l'ouverture d'un nouveau restaurant "LE GRIGNOTON".

\*\*\*\*\*

1982

**NOUVELLES BREVES**

Il y a un comité de formé pour monter un dossier pour le pavage du rang 10.

\*\*\*\*\*

La municipalité fera l'acquisition dans les semaines à venir d'un système de télé-avertisseur pour la brigade des pompiers volontaires.

\*\*\*\*\*

M. Vianney Blanchet a été nommé garde-feu pour notre municipalité pour l'année 1982.

\*\*\*\*\*

M. Henri-Paul Lavoie a été nommé assistant du chef d'équipe qui est M. Léon Taché.

\*\*\*\*\*

1983

**UN 35e ANNIVERSAIRE CA S'PETE**

Jeudi dernier, avait lieu l'inauguration du nouvel aménagement de l'hôtel de ville de Normétal. A cette occasion le conseil municipal avait convié un représentant par organisme afin de célébrer par la même occasion le 35e anniversaire de l'hôtel de ville.

Parmi les invités, plusieurs anciens maires de Normétal étaient présents, puisqu'au cours de la soirée, notre maire actuel, M. Normand Beaupré ainsi que les membres du conseil municipal en ont profité pour dévoiler les photos des 12 maires que Normétal a connu depuis l'avènement du premier conseil de ville.

Le comité de bingo représenté par son président Réal Lacroix, notre maître de cérémonie pour l'occasion, a gracieusement offert ces magnifiques photos à l'hôtel de ville. Photos et encadrements ont été réalisés par un photographe de chez nous, M. Richard Lemay, de "Photo Riki".

Nous profitons de l'occasion pour encourager grandement les gens à aller voir le nouvel aménagement intérieur de l'hôtel de ville qui a été entièrement conçu grâce au bon goût de Guylaine Naud, fille de Guy Naud.

\*\*\*\*\*

1983

**LA CLINIQUE MEDICALE SERVIRA A NOUVEAU**

La clinique de Normétal sera ouverte à compter du 10 novembre 1983 et ce à tous les jeudis.

Les médecins qui assureront ce service sont: les Dr. Bianki et Dr. Paradis.

\*\*\*\*\*



1984

**MESSAGE A TOUS NOS CLIENTS ET AMIS**

Trois mois se sont déjà écoulés depuis que j'ai pris la décision de vendre mon commerce à Normétal. La famille Gamache a été pendant quarante-cinq ans au service de la population de Normétal dans le domaine de l'alimentation, des meubles et des systèmes de chauffage. J'ai eu le privilège de diriger les opérations à la mort de mon père en 1966 jusqu'à ce jour.

Je veux tout simplement vous remercier en mon nom et au nom de mon épouse Diane; vous remercier du fond du coeur pour tous les bons moments que nous avons vécus avec vous tous, chers clients et amis.

Diane et Réal Gamache

\*\*\*\*\*

1986

Une association des commerçants a été formée le 26 février.

Le bureau de direction se compose de: Claude Lamoureux, président, Michel Desjardins, vice-président, Shirley Fleurant, secrétaire, Rock Perreault, Normand Brassard, Madeleine Lafeur et Christian Béland tous directeurs.

\*\*\*\*\*

**TOUT NOUVEAU, TOUT BEAU!**

Le 31 juillet 1986, avait lieu l'inauguration officielle d'un mini-centre d'achat qui porte le nom de "Place 66" et qui regroupe 5 boutiques sous un même toit.

"Vêtements F deux L" où l'on retrouve des vêtements pour hommes, femmes, adolescents, propriétaire Lise Girard, "Micar Enr." où l'on retrouve plusieurs services, propriétaire Carmen Perreault, "La Mutuelle d'Omaha" compagnie d'assurance en tout genre, propriétaire Renaud Hentschel, "Studio Nuance", coiffure unisexe, propriétaire Louissette Tremblay, "Les Cadeaux Arc-en-Ciel", une boutique où l'on retrouve un peu de tout, propriétaire Michèle Beaupré.

#####

**ENCORE DU NOUVEAU**

Après l'ouverture de Place 66, un autre commerce fait son apparition à Normétal.

Le 21 août 1986, avait lieu l'ouverture officielle de "L'Arrière Boutique". Située à l'arrière de la propriété de Jean Racine, c'est une boutique où l'on peut habiller nos tout-petits et nos plus grands, (0-16 ans).

#####

Selon le dernier recensement en date du mois de septembre 1986, la population de Normétal se chiffrait à 1 231 personnes.

La population par secteur d'activité est la suivante: enfants (non scolaire) 90, étudiants 322, rentiers 133, journaliers 144, ménagères 278, travailleurs forestiers 49, travailleurs miniers 56, employés des postes 3, religieux 1, chansonnier 1, concierges 2, bouchers 2, chimiste 1, cuisiniers 2, techniciens 2, commerçants 33, infirmier(e)s 4, camionneurs 6, professeurs 16, contremaîtres 11, secrétaires 21, caissières 9, mécaniciens 16, serveuses 5, opérateurs machinerie lourde 7, éducation spécialisée 2, travailleurs sociaux 2, travailleurs boulangerie 6, électriciens 7.

\*\*\*\*\*

1987

#### LE CABLEVISION BIEN IMPLANTE A NORMETAL

Vendredi soir, 10 avril, avait lieu une soirée cocktail à la Salle des Loisirs de Normétal, afin de souligner l'arrivée de câblevision chez nous.

M. Jean-Yves Fortin, directeur général était très heureux de rencontrer les invités présents à cette soirée.

A 19 h 38, précisément, le signal est lancé, et les personnes peuvent regarder sur place, les premières images transmises par le câblevision, sur les 3 écrans de télévision installés à la Salle des Loisirs.

\*\*\*\*\*

**PROMOTION 1987**

Mercredi soir, 22 avril, avait lieu le lancement officiel et conférence de presse pour la promotion '87, sous le thème: "Normétal, AU COEUR DES GISEMENTS MINIERS".

La détermination et l'esprit d'équipe qui règnent actuellement sur la ville poussent un vent d'optimiste qui, sans présomption, permet de présager d'un avenir prometteur pour une petite municipalité située au coeur des gisements miniers, "Normétal".

\*\*\*\*\*

**COMITE PREVENTION SANTE**

Un comité de prévention santé a été formé par des femmes bénévoles de Normétal, qui ont à coeur le souci et le bien-être des gens qui composent notre municipalité.

Les représentantes au sein de ce comité sont mesdames Michèle D. Beaupré, Charlotte Béland, Rita Veillette et Irène Bruneau. Toutes ensemble, elles ont travaillé à monter un projet afin que des services soient dispensés dans notre clinique médicale.

\*\*\*\*\*

C'est M. Alain Jacob qui a acheté la bâtisse qui abritait notre vieux théâtre, et qui a projet d'opérer d'ici quelques mois, un marché public très fonctionnel et qui portera le nom: **MARCHE ABANA.**

## HOMMAGE AU DR. CLEMENT PARROT

Samedi, le 19 septembre 1987, avait lieu l'inauguration officielle de notre "ancien hôpital de la mine" qui a été entièrement rénové, afin de mieux répondre aux besoins du milieu et qui s'appellera désormais "MAISON PARROT".

Cette clinique de prévention-santé a été appelée "MAISON PARROT" pour rendre hommage à un médecin de chez nous qui n'a jamais compté les heures investies à soulager ses concitoyens.

Plusieurs personnalités sont présentes pour souligner dignement l'inauguration de la clinique.

M. Rémi Tremblay, maître de cérémonie prend la parole pour leur souhaiter la bienvenue et inviter M. l'abbé Joseph-Jacques Petit a procédé à la bénédiction de la clinique.

M. le maire Normand Beaupré passe à l'historique de la clinique, en évoquant les grands moments qui ont marqué les débuts de cet hôpital, tout en mentionnant la présence de Madame et le Dr. Bigué, qui fut l'un des pionniers de cet hôpital en aidant à sa construction vers les années 1940 et qui en assuma les charges jusqu'à l'arrivée du Dr. Clément Parrot.

Mme Michèle Desmarais Beaupré, responsable du comité prévention-santé, dévoila les utilisations futures de la clinique.

M. François Gendron, député d'Abitibi-Ouest, nous félicite de cette belle initiative locale. M. Gabriel Desjardins, député fédéral d'Abitibi-Témiscamingue souhaite longue vie à la Maison Parrot.

La traditionnelle coupure du ruban, la signature du livre d'or par le Dr. Parrot et tous les invités présents et un magnifique banquet clôturèrent cette belle journée mémorable en l'honneur de notre cher docteur.

Mme Marcelle Moisan y est allée d'une élogieuse adresse à l'égard de ce grand homme.

M. Laurent Bélanger a fait beaucoup de recherches pour trouver les magnifiques photos, noir et blanc laminées qui ornent les murs de la "Maison Parrot".

Longue vie à la "Maison Parrot" et longue vie au Dr. Parrot.

\*\*\*\*\*

1988

#### EXPLORATION MINIERE NORMETAL

Nous apprenions de M. Léandre Lehoux, que M. Gilles Fiset, président d'Exploration Minière Normétal Inc. est présentement à Montréal pour une rencontre avec les directeurs de la compagnie Maufort Exploration afin de décider avec Or Finance, la compagnie sociétaire de Normétal, de l'organisation du développement sur le site Normetmar, situé près de Normétal.

La date du début des travaux est prévue pour le mois de juin. C'est à surveiller!

\*\*\*\*\*

## BIENVENUE AU DOCTEUR CLEMENT

Nous sommes heureux d'apprendre que Christine Clément sera avec nous à la clinique médicale. C'est une ancienne citoyenne de Normétal, elle est la fille de Georges Clément et la petite fille de Gabrielle Laliberté.

\*\*\*\*\*

1990

### UNE AUTRE FERMETURE DE MINE A NORMETAL

L'espérance de voir à nouveau, sous le ciel de Normétal, une mine en production a pris fin en cette fin d'année avec la fermeture de la mine Normetmar. Les problèmes financiers créés par la récession ainsi que le danger toujours présent d'un effondrement furent les points majeurs qui décidèrent les propriétaires à fermer leurs portes.

\*\*\*\*\*

1991

### LAC A L'EPAULE

Une quarantaine de personnes, responsables de mouvements pour la plupart, se sont réunies pour amorcer l'organisation du 50e anniversaire de Normétal. Des idées, des suggestions...en voulez-vous.. en v'là...

Merci à Lucienne Morin et Réal Lacroix qui ont animé cette soirée. Un comité a été formé.

## LE 40e ANNIVERSAIRE DE LA BOULANGERIE LACROIX

UNE INDUSTRIE FAMILIALE QUI VIT A NORMÉTAL

DEPUIS 40 ANS

Le 13 juillet 1991, la Boulangerie Lacroix fête son 40e anniversaire. Qui d'entre-nous ou quel organisme n'a pas, à un moment ou l'autre, profité des largesses proverbiales du père, des frères et maintenant des neveux de la Boulangerie Lacroix?

La Boulangerie Lacroix prend naissance le 13 juillet 1951 alors que M. Abraham Lacroix, arrivé en Abitibi depuis 1938, décide d'acheter la Boulangerie Hamel établie à Normétal.

Un an après son acquisition, M. Lacroix agrandit son commerce, modernise ses installations, et avec 2 camions, il dessert les paroisses environnantes.

Le 13 août 1961, en vue de préparer une relève à son commerce, M. Abraham forme une association avec ses deux garçons, Lucien et Marcel. Alors la boulangerie devient une entreprise à trois actionnaires. Huit ans plus tard, M. Abraham prend sa retraite et la boulangerie devient la propriété de Lucien et Marcel, jusqu'en juillet 1989. Au décès de Marcel en 1989, Lucien prend la relève avec maintenant son fils Alain.

La boulangerie emploie maintenant 18 travailleurs et 11 camions assurent la livraison. Elle offre 34 produits différents aux consommateurs.

Voilà des gens entreprenants, dynamiques, soucieux de leur milieu et dont le travail incessant rejaillit sur toute la vie économique de Normétal.



**MISE A PIED A ...JOUTEL**

Les effets d'une mise à pied à la mine Agnico Eagle de Joutel ont eu des répercussions chez nos familles de Normétal. La récession frappe partout et plusieurs mineurs se sont retrouvés sans emploi. Plusieurs résidaient dans cette ville et reviennent maintenant vivre à Normétal.

\*\*\*\*\*

**FETE DE NOTRE MAIRE, 10 ANS DEJA**

Samedi le 23 novembre 1991, on "cuit" M. le maire Normand Beaupré, en hommage à ses 10 années à la mairie. Les cuiseurs - des amis, des collègues, sa famille, des étudiants, n'y vont pas de main morte lorsqu'il s'agit d'épicer "M. le maire". Le député François Gendron assistait à la soirée et y est allé lui aussi de commentaires judicieux. Cette soirée était offerte dans le cadre des activités du 50e.

\*\*\*\*\*

**1992**

**I G A DESJARDINS "RENAIT"**

Après quelques années sous la bannière M/M, notre magasin Desjardins redevient IGA. C'est cette semaine que le sympathique propriétaire Michel Desjardins informait ses clients du changement apporté à son commerce. Des bas prix et un service toujours plus personnel sauront satisfaire sa clientèle.

\*\*\*\*\*

## GLISSEMENT DE TERRAIN A LA GOLDEN POND

Un accident qui aurait pu être fatal à quelques mineurs de Normétal s'est bien terminé la semaine passée. Un glissement de terrain a provoqué une accumulation de boue. 11 personnes se sont retrouvées à demi-coincées dans les galeries de la mine. Heureusement chacun est entré chez lui sain et sauf.

\*\*\*\*\*



Rue Commerciale

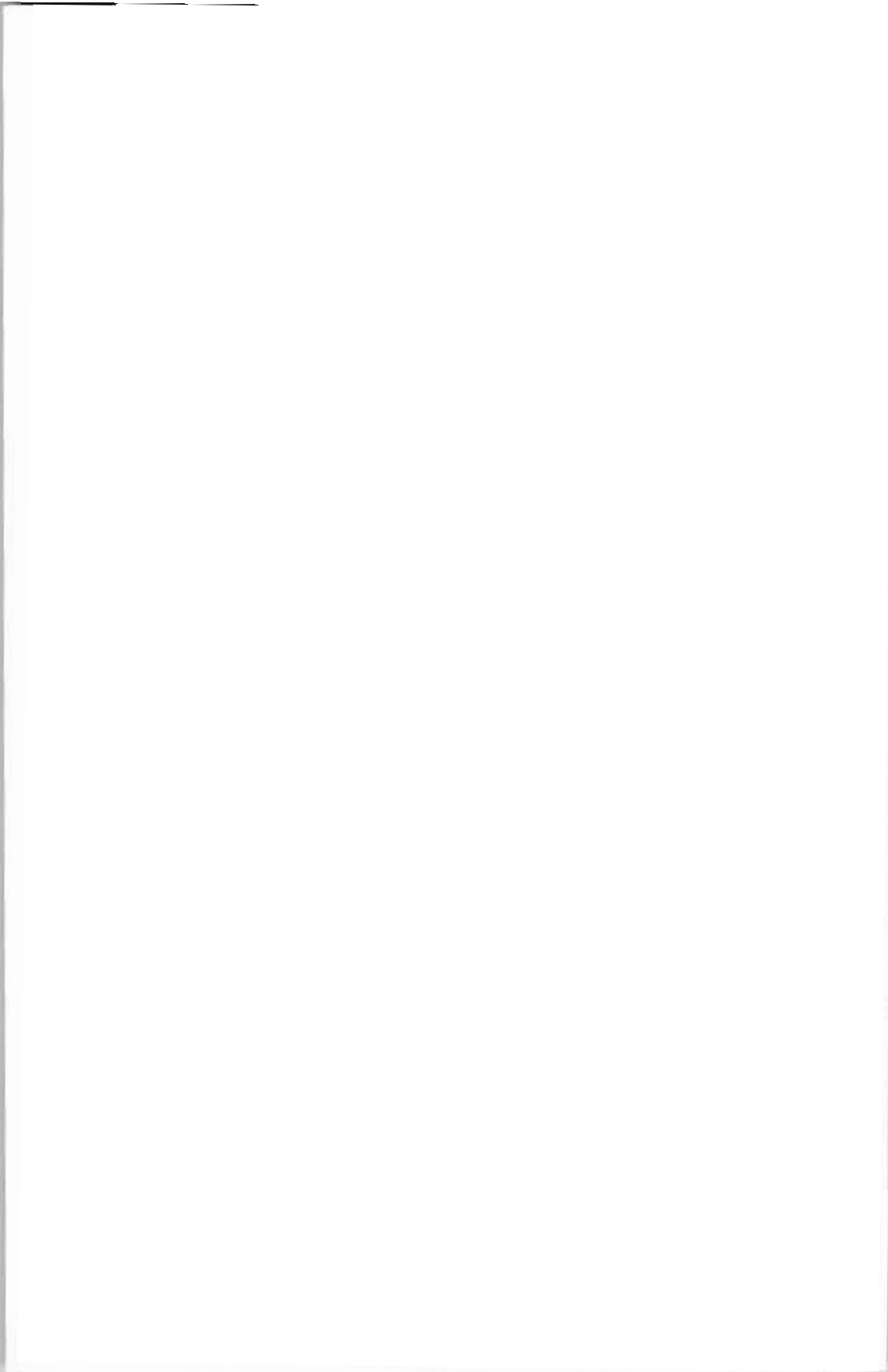

# VIE SCOLAIRE

1953

## A L'ECOLE DE NORMETAL

Voici les résultats de l'année scolaire 1952-53, dans les classes françaises de l'école de Normétal:

- 9e: Claire Delisle, 89.3%; soeur Paul-Eugène, A.S.V.
- 8e: Monique Laliberté, 86.3%; soeur Paul-Eugène, A.S.V.
- 7e: Claire Bilodeau, 87.1%; Mlle Colette Plamondon
- 6G: Nil Lehouiller, 85.8%, Mlle Aline Carreau
- 6F: Yolande Naud, 85.4%, Mlle Brigitte Trottier
- 5G: Gilles Darveau, 80.2%, M. Emile Richard
- 5F: Marthe Laliberté, 88.1%, Mlle Pauline Lafontaine
- 4A: Lise Millette, 83.5%, Mlle Lucienne Rivard
- 4B: Rita Lacoursière, 78.7%, Mlle Odette Boivin
- 3A: Marguerite Laliberté, 92.3%, Mme Raymond Bouffard
- 3B: Serge Trottier, 92.5%, Mlle Réjeanne Paquette
- 3C: Carmen Perron, 95%, Mlle Reina Demers
- 2A: Fernand Lemieux, 94.6%, Mlle Jeanne D'Arc Morency
- 2B: Réal Miville, 90%, Mlle Reina Demers
- 1A: Suzanne Corriveau, 84.4%, soeur Madeleine-de-St-Joseph
- 1B: Robert Pelletier, Mme W. Kipper.

\*\*\*\*\*

Les classes de l'école St-Louis de Normétal ont fermé leurs portes pour ne réouvrir que mardi le 3 mars à cause de la mauvaise grippe.

**NOS ELEVES AU TABLEAU D'HONNEUR**

Les grandes élèves de 9e et 10e année du couvent de Normétal, ont subi les examens de dactylographie, au nombre de 13. Toutes ont obtenu leur diplôme junior avec la note "grande précision". Ce sont Mlles Carmelle Labonté, Yolande Lafleur, Claire Delisle, Paulette Delisle, Rose-Ange Naud, Jeanne Laliberté, Yolande Lafrenaye, Lise Grenier, Bertrande Comeau, Monique Laliberté, Marcelle Clément, Marie-Rose Rivard, Réjeanne Tessier.

\*\*\*\*\*

**UNE DISTINCTION AUX ELEVES DE NORMETAL**

Les élèves des neuvième et dixième années de l'école Supérieure se rendaient à la Maison des Retraites fermées, à Rouyn, pour suivre les exercices de la retraite, au cours de la semaine.

Lors des journées pédagogiques tenues à Normétal, M. l'Inspecteur Paré accordait des prix d'honneur dans les classes de 9e et 10e années qui se sont classées les premières du district.

Egalement il accordait des prix d'honneur à Mlles Rose-Ange Naud et Monique Laliberté qui se sont classées les premières du district.

Félicitations sincères aux professeurs de ces classes et à toutes les élèves.

\*\*\*\*\*

**SUCCESES SCOLAIRES**

Succès scolaires du couvent St-Louis pour le mois de janvier: 11e année, Claire Délisle; 10e année, Claire Laliberté; 9e année, Fernande Savoie; 8e année, Yolande Naud; 7e année, Hélène Laliberté; 6e année, Rita Lacoursière; 5e année "A", Claudette Forget; 5e année "B", Gisèle Aubé; 4e année "A", Marie-Claire Lachapelle; 4e année "B", Yvon Darveau; 3e année "A", Marcelle Aubé; 2e année "A" Diane Grenier; 2e année "B", Hélène Veillette, 2e année "C", Ronald Lefebvre; 1re année "A", Michelle Richard; 1re année "B", Liliane Forent; 1re année "C", Gaétane Moreau.

**CLASSES ANGLAISES**

1re année, S. Rosek; 2e année, L.-J. Brooks; 3e année, S. Wilson; 4e année, P. Avery; 5e année, R. Gagnon; 6e année, D. Wilson; 7e année, H. Barnes; 8e année, J. Coates.

**COLLEGE SAINT-LOUIS**

9e année, Donald Kelly; 8e année, Nil Lehouiller; 7e année, Jean-Hugues Lacasse; 6e année, Philippe Cormier; 5e année "A", Jocelyn Ouimet; 5e année "B", Jean-Jacques Lamoureux.

#####

1959

**LA BENEDICTION DE**

**L'ECOLE SAINT-PAUL DE NORMETAL**

Dimanche après-midi à 2 h 30, avait lieu à Normétal la bénédiction de l'école St-Paul.

En effet, en plus de M. le curé Blanchet qui officiait, on remarquait le frère Marcel Ratté, c.s.v. et assistant-directeur de l'école St-André de La Sarre, le frère Marcel Latendresse, c.s.v., professeur à cette même école, enfin, le personnel religieux de l'école St-Paul et les religieuses de l'école St-Louis.

Parmi les personnalités civiles, on distinguait M. le Commandeur Paul-Emile Lavoie, inspecteur régional de l'Abitibi; MM. les membres de la commission scolaire de Normétal; M. Marcel Monette, délégué de M. Jean-Charles Fortin, architecte; M. Adalbert St-Amant, contracteur; M. Ross Allen, gérant de la mine de Normétal accompagné de son épouse; M. le maire Lucien Trottier et Mme la mairesse; M. et Mme Maurice Labonté.

\*\*\*\*\*

1965

**CATECHESE A NORMETAL**

Un groupe de parents et de maîtres s'est réuni à l'école St-Louis, à Normétal, mercredi dernier, pour discuter catéchèse, plus précisément sur le thème regret et pardon. La révérende soeur directrice et le père Carrier ont participé aux délibérations. Deux institutrices, Mlle Jeanne d'Arc Morency et Mlle Leclerc avaient préparé la causerie.

**EN ROUTE VERS LE CAMP  
ET LE CONGRES PROVINCIAL 4-H**

Lundi soir, les membres du Club 4-H passeront par vos demeures pour recueillir les fonds nécessaires à l'envoi de membres au camp du Lac Harrington et au Congrès provincial, à Montréal. Encourageons nos jeunes en pensant, avec fierté, qu'au Congrès régional de La Sarre, l'autre jour, Richard Boisclair a été nommé président régional 4-H, pour l'Abitibi et le Témiscamingue et que plusieurs élèves du couvent y ont remporté des prix.

\*\*\*\*\*

1966

**ON CONSTRUIRA DES ECOLES A**

**VAL D'OR, MALARTIC ET NORMETAL**

Le ministère de l'Education a homologué les plans d'équipement soumis par les commissions scolaires régionales La Vérendrye, dont le siège social est à Val d'Or, et Lalonde, de La Sarre.

Pour la Commission scolaire régionale Lalonde, il n'est question que de la construction immédiate d'une école secondaire polyvalente pour 500 élèves à Normétal. L'édifice coûtera \$1,100,000. Ceci s'ajoute naturellement à l'école déjà en construction à La Sarre. Le projet soumis pour Macamic pour une école du même genre de 650 places a été reporté à 1968. Ces homologations portent à \$493,320,000, les investissements qui devront être faits en vertu de l'Opération 55.

\*\*\*\*\*



1967

**NOMBRE D'ELEVES INSCRITS A L'ECOLE ST-LOUIS**

1re année: 67 élèves, 2e année: 73 élèves, 3e année: 68 élèves, 4e année: 76 élèves, 5e année: 90 élèves, 6e année: 28 élèves et 60 élèves à la maternelle, pour un total de 462 élèves.

**ECOLE ST-PAUL**

Sous-régionale de Normétal: 8e année: 146 élèves, 9e année: 119 élèves, pour un total de 265.

Ecole primaire: 6e année: 58 élèves, 7e année: 50 élèves.

Grand total des élèves qui fréquentent les classes de Normétal: 835 élèves.

#####

1968

**RAPPORT SUR L'AVENIR ECONOMIQUE DE NORMETAL**

La population de Normétal est bien résolue à défendre le projet d'une école polyvalente dans les limites de la ville. C'est ainsi qu'un premier rapport de recherches sur l'avenir économique de cette région devait être présenté aux commissaires de la régionale Lalonde, il y a une dizaine de jours.

Vendredi dernier, après l'avoir étudié pendant une semaine, les commissaires l'ont accepté et ils attendent maintenant la deuxième tranche du rapport, laquelle mentionnera l'occupation des travailleurs de cette région, pour le soumettre à Québec, en guise de réponse à un autre rapport, en provenance celui-là du bureau régional de Hull et qui trouve illogique la construction d'une polyvalente à cet endroit où la mine fermerait ses portes en 1972 ou 1973.

\*\*\*\*\*

#### **NORMÉTAL N'AURAIT PAS D'ÉCOLE POLYVALENTE**

"La construction d'une école polyvalente, 1er cycle, à Normétal, serait illogique", tel que le mentionne le rapport que M. Jean-Yves Bégin, fonctionnaire du ministère de l'Éducation, au bureau régional de Hull, présentait aux commissaires de la régionale Lalonde, vendredi dernier. Tel sera également le rapport qu'il présentera au ministère quant à l'opportunité de doter la population de cette ville d'une école polyvalente.

\*\*\*\*\*

#### **LE FRÈRE RATELLE NOUS QUITTE**

Après plusieurs années de dévouement au collège St-Paul, le frère A. Ratelle, c.s.v. nous quitte pour accomplir une autre fonction dans sa communauté. Nous le remercions pour tout son dévouement auprès des étudiants et pour son excellente collaboration dans la participation liturgique des enfants de chœur. Frère Ratelle, nous gardons un très bon souvenir, et nos meilleurs vœux vous accompagnent.

1969

**ETUDIANTS DE LA SARRE A VANCOUVER**

Accompagnés de M. & Mme Gilbert Barrette, 20 étudiants quittaient La Sarre pour se rendre à Vancouver, la semaine dernière. Font partie du groupe les étudiants: Paulette Camirand et Réjean Veillette, de Normétal.

\*\*\*\*\*

1970

**CE QUI N'EST PAS ACCEPTE COMME TENUE A L'ECOLE**

Pantalon, jupe trop courte, robe, blouse et chandail sans manche, gilet sans col, bottes et mocassins. Egalement les pendatifs disgracieux, chaînes, jeans, espadrilles, bottes, bottillons avec chaînes, T-shirt sans col. La coupe de cheveux devra être soignée.

\*\*\*\*\*

1974

1944 - 1974

**LES SOEURS DE L'ASSOMPTION A NORMETAL**

Les Soeurs de l'Assomption qui ont dirigé l'école paroissiale pendant 30 ans quittent Normétal ce mois-ci. Plus de 60 religieuses sont venues participer à l'éducation de la jeunesse.

Merci à cette communauté religieuse pour son dévouement. Quand on pense qu'en ce temps-là peu de professeurs avaient la formation suffisante pour enseigner et qu'on pense au faible salaire que recevaient ces religieuses, on apprécie davantage ce que représente la présence d'une communauté dans une paroisse comme la nôtre.

Les religieuses ont laissé plusieurs meubles et objets liturgiques à la paroisse. Nous les en remercions. Que Dieu les récompense de leur dévouement et suscite parmi les filles de la paroisse des vocations religieuses pour prendre la relève.

\*\*\*\*\*

1976

**VENTE DE POMMES**

Les Clairons ont pris l'excellente initiative de vendre des pommes à 0,10 \$ aux récréations des élèves de l'école St-Louis et du collège St-Paul. A l'école St-Louis, il y a vente à toutes les récréations, tandis qu'au collège St-Paul, il y a vente le lundi et le mercredi seulement.

\*\*\*\*\*

Le collège St-Paul regroupe les étudiants du secondaire I et II et d'enseignement professionnel secondaire court (EPSC) I et II des paroisses suivants: Normétal, St-Lambert, La Reine, Dupuy, St-Vital, Beaucanton, Val Paradis, Villebois. Le nombre d'étudiants est de 345. Le personnel se compose: un principal, un animateur en pastorale, deux secrétaires, 21 professeurs, un concierge et deux aide-concierges.

A l'école St-Louis, en début d'année, 246 élèves étaient inscrits. Un directeur, 9 professeurs, 1 concierge, une secrétaire complètent le personnel enseignant.

\*\*\*\*\*

La caisse scolaire débutait ses activités à l'école St-Louis et 80 jeunes économes ont déposé plus de 173,00 \$. L'intérêt est de 8% à l'étudiant.

\*\*\*\*\*

Plus de 200 élèves vont dîner chaque midi à la Salle des Loisirs.

\*\*\*\*\*

1977

**LOTÉRIE DES PRÉSENCES A L'ÉCOLE ST-LOUIS**

Alain Bouchard, 1ère année, a gagné la semaine dernière un prix à la loterie des présences de l'école St-Louis.

\*\*\*\*\*

## PARTICIPATION DES PARENTS

### A LA VIE DE L'ECOLE

Félicitations à M. Adélarde Lafrance d'être venu lors de cours de musique expliquer les rudiments du violon et d'avoir fait danser sur sa musique quelques groupes d'élèves.

Madame Angéline Laliberté et Mlle Chantal St-Jean viendront à partir de la semaine prochaine donner quelques cours de peinture Artex.

#####

1978

Une trentaine d'adultes et plusieurs étudiants rendaient hommage à Victor Philippon, vendredi soir. En y réfléchissant bien, en connaît-on beaucoup de gens, venant de l'extérieur, et qui ont tant pris à coeur la cause de Normétal? Les heures de bénévolat de Victor ne se comptent plus.

#####

1980

Notre TI-GUY NAUD s'instruit depuis qu'il est concierge au collège St-Paul... Comme il doit s'occuper d'ouvrir et de fermer les portes lorsqu'il y a cours aux adultes, not' ti-Guy en profite pour s'instruire "gratis"! Ainsi, il a appris tous les secrets de la courtepoinette, et il sait le poids et le nombre de livres perdues à chaque semaine de chacune des dames qui suivent Kilo-Contrôle... Il espérait parler anglais avant la fin de l'année, mais le cours a été suspendu!

Il ne faudrait pas non plus passer sous silence le souper des secrétaires de la Commission Scolaire Abitibi tenu vendredi à la Salle des Loisirs. Pour la première fois, Normétal était la ville-hôtesse. Et il faut rendre hommage à Lyse Jégou et Shirley Fleurant, les principales responsables, puisque les gens venus de l'extérieur n'en revenaient pas de l'excellente organisation!

\*\*\*\*\*

## 1981

L'école de Normétal a la chance cette année de participer à un voyage échange.

Après entente avec le ministère, il fut donc décidé que l'école de LG4 viendrait nous visiter du 9 au 12 mars et les étudiants de l'école de Normétal passeront 4 jours à la Baie James du 15 au 18 mars.

\*\*\*\*\*

### GLORIA TRUDEAU GAGNE

"Gloria est une personne qui s'implique beaucoup depuis 2 ans, dans le théâtre, le conseil étudiant. C'est un jeune homme débrouillard, plein d'initiative et nous espérons le retrouver plus tard dans des organismes sociaux du milieu parce que c'est une relève sûre". C'est sur ces mots que Normand Beaupré félicite Gloria Trudeau pour avoir gagné le concours "Maire d'un jour" organisé par les "Optimistes" de Normétal avec l'étroite collaboration des professeurs et de la direction de l'école St-Paul.

## MERCI A NOS COLLABORATEURS

Au nom des étudiants des écoles de Normétal, les professeurs et la direction de l'école désirent mettre en évidence la collaboration exceptionnelle offerte par certains citoyens de Normétal.

Saviez-vous qu'à chaque année, M. Prosper Trottier se fait un plaisir d'accueillir à l'aréna les étudiants qui désirent faire du patinage libre sur l'heure du midi.

Saviez-vous que tous les midis, grâce à Madame Jeanne d'Arc Lehoux, les étudiants qui dînent à l'école peuvent se procurer une bonne soupe chaude.

Saviez-vous que Mme Michèle Beaupré consacre encore cette année un temps précieux pour monter une pièce de théâtre avec des étudiants. Cette pièce intitulée "Les Précieuses Ridicules" sera jouée avant Noël.

Saviez-vous que grâce au Comité des Loisirs et à M. Prosper Trottier, les étudiants de 7e année, du secondaire I et II ont pu profiter de la roulathèque au cours du mois de septembre. De plus, Marcel Perreault a tenu à leur offrir une excellente musique.

Saviez-vous qu'au deuxième trimestre, M. Nelson Bilodeau a accepté d'assumer une activité de rondelle molle à l'aréna sur l'heure du midi.

Saviez-vous que Mme Lise Jégou trouve le temps d'offrir une activité étudiante en dactylographie sur l'heure du midi.

Saviez-vous que Mlle Johanne Drouin conseillère en loisirs, offre ses conseils et est disponible pour aider les étudiants du secondaire qui agissent comme animateurs de loisirs auprès des élèves du primaire.



Saviez-vous que Mesdames Claire Rousseau, Marie Drouin, Jeannette Tremblay, Diane Davidson, Marie Boily agissent comme bénévoles en assurant une présence préventive le midi dans la grande salle de l'école St-Louis. De plus, Mesdames Clémence Marion et Marcelle Moisan sont disponibles pour remplacer à l'occasion.

Nous rendons hommage à tous et toutes et nous leur disons merci pour leur dévouement et pour leur amour des jeunes.

Claude Vézeau

\*\*\*\*\*

## 1982

Jeudi soir, le 20 mai, au collège St-Paul de Normétal, l'agent Claude Doire de la Sûreté du Québec donna une conférence sur l'usage des drogues chez les jeunes. L'agent Doire est un ancien étudiant de Normétal.

\*\*\*\*\*

## 1983

M. Jules Ducharme de Normétal est décédé le 24 septembre à l'âge de 69 ans. Il laisse dans le deuil son épouse Armande et son fils Ghislain. M. et Mme Ducharme ont oeuvré pendant de nombreuses années comme concierges dans nos écoles de Normétal.

\*\*\*\*\*

Conçu par les étudiants du secondaire du collège St-Paul de Normétal "La Gazette du St-Paul" paraît au rythme des événements. Le premier numéro vient tout juste de sortir.

\*\*\*\*\*

1984

**QUAND UN PROJET DEVIENT REALITE**

Les 30 ans et plus se souviendront avec nostalgie des concerts de piano qui se donnaient à Normétal du temps que nous avions des religieuses. Après 10 ans de silence, voilà qu'en juin 1984, on annonce un récital de piano à la salle du curling. Avec la participation du comité de la bibliothèque, du conseil municipal, du club Optimiste, le comité du Bingo et la Commission scolaire Abitibi, le rêve devint réalité, l'école de musique Pianissimo est née. Nicole Gagnon Brissette en est le professeur.

\*\*\*\*\*

**BRAVO HELENE**

Jeudi le 29 novembre dernier, la direction de la Commission Scolaire Abitibi rendait hommage, lors d'un souper, à Madame Hélène Laporte, enseignante à la retraite.

Personnage coloré, riche d'expérience, femme imbue d'une grande générosité, Hélène a oeuvré dans l'enseignement pendant 30 ans.

\*\*\*\*\*

1985

**RALLYE AU PARC MUNICIPAL**

L'équipe du S.P.V. (service de préparation à la vie) organise un petit rallye au parc municipal à Normétal, pour les jeunes de 3e et 4e année, samedi après-midi à 14 h 00. Le but est de faire connaître le mouvement et de fournir une activité spécialement à ces jeunes.

\*\*\*\*\*

**BRAVO A SERGE DELISLE**

Il a été nommé "Chef de police d'un jour" de la Sûreté municipale de La Sarre et qui a eu lieu vendredi le 17 mai.

Qu'est-ce qu'il fallait faire pour gagner?

Il avait un texte de 1 page 1/2 à composer, pour dire: "Comment est-ce que je perçois le policier". Ce concours-là entrainait dans le cadre de l'année internationale de la jeunesse. Il y avait 116 participants.

\*\*\*\*\*

**FELICITATIONS**

Félicitations à l'équipe de filles du secondaire II de l'école de Normétal qui a remporté le championnat de hand-ball, en battant les 3 autres équipes de filles de secondaire II de la Commission Scolaire Abitibi.

Les filles du secondaire de Normétal ont fait très bonne figure cette année dans les compétitions inter-scolaires. Elles ont été les meilleures en volley-ball (secondaire II) et en basket ball (secondaire I). Les gars ont eu moins de chance. On les félicite quand même pour leur participation.

Bravo à Hélène Morin, professeur d'éducation physique qui ne ménage pas ses efforts pour motiver et former ses athlètes.

\*\*\*\*\*

1986

**SPECTACLE "CHANTONS NOEL"**

Dimanche dernier avait lieu le spectacle "Chantons Noel", présenté par les étudiants en musique de l'école St-Louis de Normétal sous l'habile direction de Mme Nicole Brissette et M. Daniel Lévesque.

Dans un décor de rêve, fabriqué par Daniel Lévesque qui d'année en année se surpasse toujours, les élèves ont défilé chacun leur tour pour nous offrir leurs mélodies, leurs chants, leurs talents, soit au piano, à l'orgue, à la guitare ou aux instruments orff devant une salle comble.

Merci pour ce beau cadeau et félicitations aux élèves et aux professeurs.

\*\*\*\*\*

1988

**LISTE DES GAGNANTS DU CONCOURS DE DESSIN  
REGIONAL ORGANISE PAR LA FEDERATION  
DES CAISSES POPULAIRES**

Pré-scolaire: Aldo Fortin, Jonathan Doire,  
primaire 1er cycle: Marianne Vallée, Kim Bisson,  
Erick Morin, Kathy Trudeau, Guillaume Frappier,  
Nadia Lavoie, primaire 2e cycle: Céline Doire,  
Julie Lavoie, Annie Ledoux, Etienne Jégou,  
Christine Brisebois, secondaire 1er cyle: Josée  
Tremblay.

Merci à Solange Gingras, Daniel Lévesque, Lise  
Mireault et Jean-Guy Riopel.

\*\*\*\*\*

1990

Linda Dubé, jeune étudiante de Normétal, a été  
proclamée "l'élève par excellence du secondaire  
V" lors de la soirée des Méritas tenue à la  
Polyno de La Sarre. Félicitations pour ta  
performance Linda.

\*\*\*\*\*

1991

**LINA DICKEY TERMINE SES ETUDES AVEC BRIO**

Après 3 ans d'université, tout en conservant une  
moyenne au-dessus de 90%, Lina Dickey, fille de  
Benoit et Marie-Reine Dickey accède au marché du  
travail pour Hydro-Québec.

On se rappelle que Lina avait obtenu en 88, une bourse d'excellence du ministère des Sciences et de la Technologie du Canada. Elle a su, par son travail exemplaire, conserver cette bourse durant les 2 autres années de son cours. Bravo Lina. Un exemple à suivre.

\*\*\*\*\*

#### **CARMEN NOUS QUITTE**

Après plus de 30 ans au service des jeunes élèves des écoles de Normétal, Carmen Haché Marquis prend une retraite bien méritée. Chacun gardera en souvenir l'image de l'enseignante pour qui le français n'avait aucun secret. Bonne retraite Carmen.

\*\*\*\*\*

#### **NOUVEAUX NOMS AUX ECOLES DE NORMETAL**

Un nouveau nom pour représenter les écoles de Normétal: ABANA

Les deux "pavillons" s'appelleront désormais: Pavillon Blanchet, en l'honneur du curé fondateur et Pavillon Morency, pour souligner les milliers d'enfants mis au monde par notre sage-femme Mme Eva Morency et les 35 ans d'enseignement de sa fille Jeanne d'Arc.

\*\*\*\*\*

## UN NOUVEAU CONSEIL ETUDIANT

Le conseil étudiant du pavillon Blanchet a été élu cette semaine. On retrouve à la présidence Mélanie Desjardins, vice-présidente: Mélanie Bégin, secrétaire: Christine Brisebois, conseillers(ères): Sébastien Lampron, Nicolas Doire, David Bouchard, Julie Rousseau. Bonne année scolaire 91-92.

\*\*\*\*\*

## HONNEUR POUR LE SECONDAIRE DE NORMETAL

Pour la troisième année de suite, les deux groupes de secondaire I et II du pavillon Blanchet se rendent à Macamic afin de disputer la victoire aux autres équipes de la Commission Scolaire. Les "petits génies" se rendent en finale accompagnés de Mme Asselin, directrice, et Normand Beaupré, professeur.

\*\*\*\*\*

Une trentaine d'élèves du primaire sous la direction de leur professeur de musique Daniel Lévesque sont à préparer un concert de chants pour la fin de l'année scolaire. De même, les élèves de piano et d'orgue de Nicole Gagnon Brissette et Josée Duquette avec la collaboration de Frédéric Lepage, Emmanuelle Lepage et Sandra Boisclair sont à mettre sur pied leur prochain concert qui cette fois-ci se tiendra à la fin de juin. Meilleurs succès à ces deux activités culturelles.

\*\*\*\*\*

**MERCI ROSANGE**

Rosange Naud est depuis quelques semaines à sa retraite. Après 33 ans au sein du personnel enseignant de Normétal, Rosange mérite bien ce repos. On l'a connue surtout comme enseignante chez les petits de 2e ou 3e année. Bravo et merci pour toutes ces années de dévouement auprès des jeunes de notre école.

\*\*\*\*\*



**Soeur Ste-Alberta**



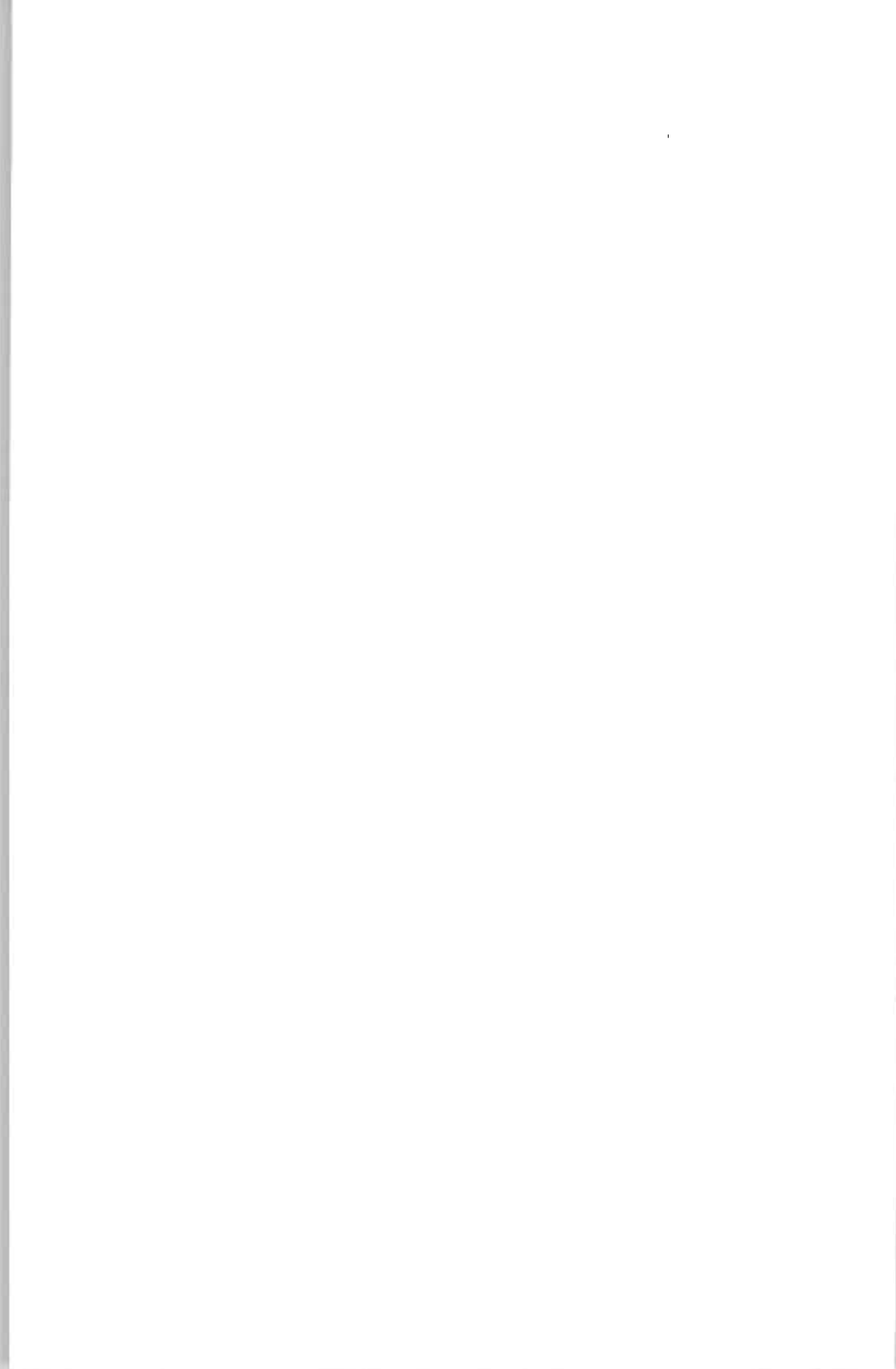

## VIE SPORTIVE

1938

### ASSOCIATION ATHLETIQUE DE NORMETAL

Le 12 décembre, un groupe d'hommes dévoués forment le premier comité de la N.A.A. ayant pour but de développer et de favoriser les activités sociales, récréatives et sportives chez les employés de l'industrie minière et de leurs dépendants.

On a construit un club équipé d'allées de quilles, d'une salle de projection cinématographique et d'une taverne à l'usage des membres. On pouvait y danser ou jouer au badminton.

\*\*\*\*\*

1953

Vendredi le 2 janvier 1953, commençait le bonspiel préliminaire de curling. Les équipes à cette occasion étaient divisées comme suit:

Alphonse Bisson, Jean Dion, Jean-Marie Grenier, Dick Roach.

Fred Barnes, Lil. Tessier, Ruguette Potvin, Marger Matson.

R.J. Allen, Phil Darveau, Jos Bonniferro, Lionel Mayer.

Ernest Wilson, Lorne Wert, Wilfrid Bourque, Origène Beaudry.

Fernando DeLuca, Eugène Turgeon, Mary Bonniferro, Edgard Dubé.

Lorne Brooks, Amy Barnes, Ester Scott, Marcel Laporte.

Nestor Moore, Corrine Hein, Roland Brisebois, Rose Beaudry.

Earl Langdon, Georges Field, Jos Lavoie, Alex Mucha.  
Omer Tessier, Roger Bédard, Jos Rosek, Jos Rheault.  
Armand Périgny, Gérard Lemieux, Ellen Brooks, André Clément.  
Eugène Bouchard, Art Angus, Maurice Parisien, Doug Robinson.  
Marcel Campeau, Grace Avery, Léonce Rouleau, Laurent Bélanger.  
Valérien Trudel, Ann DeLuca, Eddy Hein, Carl Wert.  
John Knapp, Tina Wilson, Clément Parrot, Ellis Matson.

\*\*\*\*\*

#### AUTRE GAIN DES MINEURS DE NORMÉTAL

Dans la ligue d'Abitibi-Ouest, les Mineurs de Normétal ont fait subir une nouvelle défaite aux Braves de Roger Cousineau au compte de 4-3.

La partie fut chaudement disputée et personne ne pouvait savoir quelle équipe serait la gagnante à la dernière période, car le pointage était alors 3 - 3. Cependant, à 19.10, Constant Parisien vient donner l'avantage à son club en comptant le quatrième point pour Normétal, et par la suite, il était trop tard pour les Braves de vouloir égaliser le pointage, et la partie se termina 4 - 3 pour les Mineurs. La partie fut chaudement disputée, et les deux équipes jouèrent un jeu très intéressant. Les gardiens de buts, Jean (Killer) Trépanier et Fernand Lafleur, furent superbes dans les filets. C'était la deuxième fois que ces clubs s'affrontaient depuis le début de la saison et comme on le sait, La Sarre avait triomphé des nôtres au compte de 7 - 3. Nous avons vu dans cette dernière joute un beau jeu d'ensemble de la part des Braves de Roger Cousineau et tout laisse prévoir qu'ils se classeront bons premiers et remporteront ainsi la coupe détenue depuis deux années par les Mineurs.

DESCRIPTION DE JOUEURS DE BASEBALL

**PAUL DUBE:** cet ancien receveur de Normétal, qui joue pour les Red Sox de Macamic, est l'un des rares joueurs qui a pris part à six semi-finales et six finales pour gagner six fois le trophée Seagram.

Dubé, avec les Mineurs de Normétal, faisait partie des vainqueurs en 1949-50-51-52 et cette année avec les Red Sox pour 1953. Il a fini comme frappeur avec .347 de moyenne.

**MARCEL LAPORTE:** ce premier but des Mineurs est devenu sur la fin de la saison un lanceur qui donna la 3e position à son club. En effet, tous se rappellent qu'il a vaincu les Cardinals de Dupuy en tant que lanceur par le compte de 12 à 8. Au bâton, il a obtenu une moyenne en haut de .300.

**LUCIEN GENDRON:** le seul instructeur à être choisi sur une des deux équipes d'étoiles pour la présente saison. Gendron, qui fut le meilleur frappeur pour les Mineurs, avec .372 de moyenne, a dirigé un club de deuxième ordre, mais il l'a conduit en 3e position de la ligue. Ouellet fut son remplaçant.

\*\*\*\*\*

**SOIREE A NORMETAL A L'OCCASION DU CARNAVAL**

M. et Mme Jos-H. Carbonneau recevaient récemment un groupe d'amis à une soirée-surprise à l'occasion du carnaval.

A cette soirée on remarquait: MM et Mmes Jos Gosselin, Lucien Tanguay, Raymond Bouffard, Alfred Germain, Roger Bédard, Armand Avoine, Ernest Brousseau. Quelques joueurs des Cyclones de La Sarre étaient aussi invités à cette soirée mais pour des raisons incontrôlables, n'ont pu y assister. Mentionnons entre autres parmi ces joueurs M. Jean-Jacques Pichette, neveu de M. et Mme Carbonneau.

Un goûter fut servi aux invités et l'on procéda au tirage de prix de présence dont les heureux gagnants furent Mme Roger Bédard et M. Alfred Germain.

\*\*\*\*\*

**L'EQUIPE V. TRUDEL SE DISTINGUE AU**

**BONSPIEL ANNUEL DISPUTE A NORMETAL**

Le bonspiel annuel de Normétal a pris fin le 7 mai dernier. Pour couronner la saison et les champions, les directeurs de cette organisation montèrent une soirée pour faire la distribution des trophées et prix attribués aux méritants.

Dans l'événement Northern Canada pour le trophée Northern Canada, les vainqueurs reçurent chacun une horloge électrique, don de Northern Canada Supply Co. L'équipe se composait de V. Trudel, skip, P. Trottier, P. Lafrenaye, F. Goyer. En deuxième position, l'équipe E. Bouchard, (G. Lemieux, J. Gravel, M. Bédard), reçut quatre poêles Primus pour chacun des membres de l'équipe.

La troisième équipe, celle de L. Gendron (J.M. Trottier, G. Calder, A. Morin), reçut quatre choppes. Les membres de l'équipe Périgny qui s'est classée en dernière position reçurent chacun un briquet de marque "Zippo".

L'équipe V. Trudel se méritait le trophée British Metals dans l'événement Northern Paint & Varnish. Chaque membre de l'équipe reçut un pratique coffret pour les pique-niques. L'équipe Brooks se classa deuxième. MM Brooks, A. Clément, R. Paquette, M. Turcotte et Z. Paquette reçurent chacun une bouteille thermos, don de Taylor Hardware. Le magasin Mine Equipement, donna gratuitement quatre choppes à MM Mayer, R. Brisebois, L. Marineau et R. Sévigny qui se classèrent troisième. Pour les derniers, ils reçurent deux briquets, un ensemble pour la pêche (canne et moulinet), et une canne à pêche avec nécessaire pour le lancer léger. Les joueurs sont: MM A. Bisson, L. Delisle, M. Matson et J. Langdon.

Les gagnants de l'Inter-Departmental, soit l'équipe L. Gendron (L. Brooks, J. Barr, J.P. Ayotte), reçurent différents morceaux d'équipement pour la pêche. En seconde place, nous retrouvons, N. Moore, R. Allen, A. Angus et A. Clément qui reçurent différents articles nécessaires au camp.

Dans la compétition Vice-skip, premier événement, les vainqueurs furent J. Johnson, skip; T. Wilson, F. Delisle, J.M. Grenier. Les perdants: G. Lemieux, skip; A. Mucha, E. Gingras, W. Scott. Les gagnants reçurent chacun un briquet de marque Ronson, don de Thompson Products Ltd.; pour les vaincus, ils reçurent un briquet Presto, donné par Mines & Merchants Supply.

Dans le second événement de la même compétition, les vainqueurs furent: L. Delisle, skip; M. Matson, J. Langdon, A. Bisson. Ils reçurent chacun une horloge don de la Canadian General Electric. Les perdants étaient: A. Angus, skip; M. Boniferro, G. Delisle, N. Moore. Mine Safety Appliances leur remit à chacun un nécessaire de premiers soins pour l'automobile.

Résultat du bonspiel des dames. Gagnantes: T. Wilson, skip; C. Hein, A. Wert, L. Moore. Prix: quatre trophées don de Wabi Iron Works.

Evénement président: quatre équipes sur un pied d'égalité: V. Trudel, skip; G. Avery, J. Boniferro, L. Moore. Groupe B: E. Turgeon, skip; J. Barr, G. Calder, J. Langdon. Groupe C: E. Wilson, skip; J. Johnson, J. Knapp, G. Trottier. Groupe D: D. Hanam, skip; A. Clément, T. Wilson, W. St-Jean.

\*\*\*\*\*

1956

#### LE TROPHEE SEAGRAM A NORMÉTAL

C'est l'équipe de baseball de Normétal qui a remporté encore cette année les honneurs de la série pour l'obtention du trophée Seagram. Les Mineurs ont vaincu les Athlétiques de La Sarre par 4 parties contre deux. La dernière rencontre avait lieu dans la soirée du 30 août à Normétal.

**NORMETAL REVIENT DE L'ARRIERE ET ANNULE**

Les Cardinaux de Dupuy et les Mineurs de Normétal ont fait partie nulle hier soir à Normétal, au pointage de 6 à 6 après 7 manches règlementaires de jeu.

Toutefois, les Mineurs ont effectué un ralliement dans les 5e et 6e manches pour égaliser le pointage de cette joute, et permettre un compte nul.

**Le Classement de la ligue de  
Baseball Abitibi-Ouest**

Normétal .....	11	9	1	1	.875
Amos.....	7	3	4	0	.428
Dupuy.....	8	2	5	1	.275
La Sarre.....	8	2	6	0	.250

\*\*\*\*\*

**LA MINE NORMETAL A FAIT DON A LA  
POPULATION D'UN MAGNIFIQUE ARENA**

Dans la soirée du 13 janvier, M. Ross Allen remettait à la population de Normétal, l'aréna qui venait d'être béni par Son Excellence Mgr Albert Sanschagrin, évêque coadjuteur d'Amos. L'aréna est construit sur un plateau sablonneux entre le Club de la mine et le chemin de fer.



Après avoir déblayé et nivelé le terrain, la Mine Normétal qui a entièrement assuré le coût de la construction, a fait appel à Adélarde Pelletier Inc. entrepreneurs généraux de La Sarre. Les travaux débutèrent vers le premier juin. La bâtisse d'une dimension de 232' x 106', repose sur une fondation en béton, construite sous le niveau des gelées. Les murs sont en blocs de ciment, le toit repose sur des piliers de béton armé. Toute la charpente est faite d'arches en bois laminé construites en pin de Colombie. La toiture utilise des planches embouvetées de 2" en pin nouveau. La toiture proprement dite est composée de papier d'amiante et d'asphalte reposant sur une couche d'isolant.

Une annexe de 24' x 106' construite sur la largeur de l'aréna, donne un très bel aspect à la construction; l'annexe utilise elle aussi des poutres en bois laminé teint à l'usine.

L'extérieur de l'annexe est recouvert de planches en cèdre nouveau pendant que l'intérieur est agrémenté de contreplaqué de sapin Douglas pour les murs et de planches de pin pour la plafond.

Si la nouvelle bâtisse fait honneur aux autorités de la Mine Normétal, elle constitue une réussite pour les mineurs qui ont travaillé par corvée pour les travaux de peinture, d'électricité, de chauffage et pour tout l'aménagement.

\*\*\*\*\*

1959

**NORMÉTAL VOUDRAIT DES JOUEURS D'AMOS**

La direction des Mineurs de Normétal est intéressée à obtenir certains joueurs de l'organisation des Castors d'Amos de la ligue Junior "B" régionale. Cependant, Gilles Fortier, gérant des Castors, ne l'entend pas de la même façon. Il était de mauvaise humeur quand il apprit que Normétal avait offert de l'ouvrage à quelques joueurs d'Amos, à condition que ces derniers portent les couleurs des Mineurs au cours de la prochaine saison de hockey.

Les Mineurs ne font partie d'aucune ligue organisée, mais disputent des joutes hors-concours avec les Cyclones de La Sarre. La direction de Normétal se serait rendue à Amos à deux reprises pour rencontrer les joueurs étoiles des Castors. Jusqu'ici aucun joueur n'a accepté l'offre.

\*\*\*\*\*

1964

**ROUYN HUMILIE A NORMÉTAL PAR 9 A 3**

Mardi, à Normétal, l'instructeur Yvon Boisvert, a mené ses Mineurs à une brillante victoire de 9 à 3 sur les Eclairs, en marquant trois buts, pour réussir son premier tour du chapeau de la saison. Chabot et Réal Baril y allaient de chacun deux buts pour apporter à leur tour une large contribution à cette brillante victoire d'équipe.

\*\*\*\*\*

**UN BEL EFFORT D'EQUIPE POUR NORMETAL;**

**MARTIN RICHARD PARTICIPE A TROIS BUTS**

Les Mineurs de Normétal fournissant un bel effort ont complètement submergé les pauvres Canadiens de Malartic par le compte élevé de 11 à 3, mardi soir dernier à Normétal. Chabot, Lamoureux et Houde y sont allés de deux buts chacun alors que les autres étaient réusis par Morin, Boisvert, Réal et Roger Baril et Michel Ruelland.

\*\*\*\*\*

**NORMETAL POSSEDE UNE FORTE AVANCE  
DE 3 - 0 AUX QUILLES**

Les étudiants de Normétal possèdent une avance quasi-insurmontable de 3 - 0 aux quilles dans leur série 4 de 7 contre la ligue étudiante de La Sarre.

Vendredi dernier, ils disposaient de ces derniers par 2162 quilles à 2131 lors d'une joute disputée à Normétal. Grâce à un simple de 178 et à un triple de 427, Bertrand Provencher permit à son équipe dirigée par Richard Campeau de décrocher la victoire. De son côté Roger Baril roulait le meilleur simple 164 et le meilleur triple 428 pour La Sarre.

Quelle explication doit-on donner à cette incapacité de gagner pour les joueurs de La Sarre? Serait-ce qu'ils ne sont pas de taille? Yves Mercier et cie tenteront de répondre à ces questions vendredi prochain lorsqu'ils reviendront aux Allées Modernes pour disputer ce qui pourrait s'avérer leur dernière partie dans cette série.

L'équipe de La Sarre pour la partie à Normétal était composée de Mercier, Baril, Raynald Chalifoux, Robert Veillette, Yvon Audet et Louis Crête. Pour sa part, Normétal, qui incidemment lance un défi à toute équipe de six joueurs, groupe les joueurs suivant en plus de Campeau et Provencher: Yvon Gervais, Normand Labonté, Germain Côté et Jacques Lacoursière.

Il est à souhaiter que les étudiants de La Sarre sauveront la face en gagnant au moins cette quatrième joute.

\*\*\*\*\*

### TERRAINS DE JEUX

Cette année, un nombre record de jeunes vont au terrain de jeux tant chez les garçons que chez les filles. Bravo! Le terrain de jeux est ouvert du lundi au vendredi dès 9 h 00 et l'après-midi dès 13 h 15. Parents, continuez à donner votre appui à cette organisation.

Voici les membres qui font partie du comité: président, Rolland St-Georges, vice-président, Jean-Marc Clément, secrétaire, Madame Régis Comeau, directrices: mesdames Alfred Quesnel, Maurice Dufour et Wellie Hamelin, directeurs: messieurs Marcel Boisclair, Charles Ouellet, Yvon Boisvert, Raymond Lafleur, Jacques Jauvin, Paul Marquis, Jos Blais, Martial Gilbert, Roméo Morin et J.E. Boudreault.

Pour la saison des vacances, le comité des Loisirs a engagé 2 moniteurs et 2 monitrices soit Robert St-Georges, Marc Dufour, Nicole Marchildon et Michèle Boisclair.

\*\*\*\*\*

1966

MINEURS 5 BRAVES 1

**Dontigny oppose une solide barricade;  
Gamache réussit le tour du chapeau**

Les Mineurs de Normétal, encouragés par les prouesses de J.-C. Dontigny, dans les filets, faisaient subir la première défaite de la saison aux Braves de Palmarolle, au pointage de 5 à 1.

Plus de 400 personnes assistaient à cette rencontre dénudée de rudesse.

Cette victoire des Mineurs causa une surprise. On s'attendait à une faible résistance de la part de ces derniers. Ils ont prouvé qu'ils étaient dans la lutte et sérieusement. Gamache y allait d'un tour du chapeau, pour Normétal.

L'arbitre François Gendron accomplissait du bon travail et gardait le contrôle, sur les joueurs, tout au long de la joute.

**Première période**

- 1 - Normétal - Gamache (C. Beaupré, J. Beaupré)..5.06
- 2 - Normétal - Gamache (Lamoureux, Paquin)..19.32

**PUNITION: J. Beaupré - 9.45**

**Deuxième période**

- 3 - Normétal - Darveau....0.44
- 4 - Normétal - Gamache (Darveau, C. Beaupré)  
..5.02
- 5 - Palmarolle - R. Côté (A. Nicol - D.  
Vachon)...13.56

**PUNITIONS: J. Beaupré, 7.17 - Paquin, 12.36,  
C. Nicol, 19.11, P. Nicol, 19.46.**

**Troisième période**

6 - Normétal - R. Côté (Lamoureux, Paquin)..3.01

PUNITIONS: J. Beaupré, 4.58, Paquin, 10.55.

#####

**1967**

**ON CHASSERA LA CORNEILLE**

L'Association de Chasse et Pêche de Normétal a le plaisir d'annoncer à ses membres, un grand concours: LA CHASSE A LA CORNEILLE. Ce concours commence immédiatement: soit d'avril 67 à avril 68. Rappelons ici que la corneille a peu d'amis, sa couleur sombre et sa voix quelquefois criarde et très rauque, déplaisent à tout le monde.

#####

**LES LOISIRS VONT BON TRAIN A NORMETAL**

Les préparatifs du hockey vont bon train à Normétal. René Gervais, directeur de ce sport, a convoqué dernièrement les gérants et instructeurs des sections Juvéniles: Gabriel Savoie et Vic Rodrique. Midget: René Gervais et Jean-Guy Germain. Bantam: Clément Beaupré et Marcel Gamache. Pee-Wee: André Rivest et Roméo Morin. Mosquitos: Valérien Trudel et Jacques Champoux.

#####

**GERARD CARREAU REMPORTE LE TROPHEE  
DU CONCOURS DE PANACHES A NORMETAL**

Monsieur Gérard Carreau, accumulant 94 1/2 points, a remporté le premier prix et le trophée IGA - Gamache lors du concours de panaches de l'Association Chasse et Pêche de Normétal. Albert Girard a touché le deuxième prix et le trophée Molson de René Buisson, avec 86.7 points, alors que le trophée de l'Association et le troisième prix sont allés à Michel Bouchard. Raymond Trottier a mérité le prix et un trophée de l'Association pour avoir fourni les plus grandes oreilles de femelle.

Dans les épreuves de gros calibres, section féminine, la palme a été remportée par Mme Candide Fortier qui a décroché le trophée Garage B. Trottier. Dans l'épreuve à la .22, c'est Mme Gabriel Dallaire qui a saisi le trophée Garage Sylva Bouchard, emblème des grands honneurs.

Dans la section masculine, Paul Tremblay a remporté la première place aux gros calibres, décrochant ainsi le trophée du magasin Gabriel Dallaire, alors que Maurice Moisan a triomphé en épreuve à la .22 méritant le trophée Lucien Trottier. Au total 29 participants ont reçu des trophées ou des médailles à l'issue de cet intéressant concours de tir à la cible.

\*\*\*\*\*

**LES MINEURS ENREGISTRENT DEUX GAINS CONSECUTIFS**

Les Mineurs de Normétal, de la ligue Intermédiaire "B", de l'Abitibi-Ouest, ont eu raison des As d'Authier, dimanche dernier, au compte de 8 à 6. Le 4 janvier, les Mineurs avaient disposé des Etoiles de Macamic 11 à 3.

Les compteurs pour Normétal ont été: Maurice Goyer (Charles Gingras); Marcel Gamache (Guy Germain - Serge Lehouiller) en première période.

En deuxième période: Marc Darveau (Marcel Gamache - Guy Germain) Marcel Gamache (Guy Germain).

Les Mineurs ont connu un ralliement en période finale pour vaincre les As. Les quatre points du Normétal appartiennent à Guy Germain (Marcel Gamache - Marc Darveau); Marc Darveau (Marcel Gamache - Serge Lehouiller); Marc Darveau (Serge Lehouiller - Marcel Gamache); Marcel Gamache (Serge Lehouiller).

Les étoiles du match, pour Normétal: Marcel Gamache, avec 3 buts et 4 assistances; Marc Darveau avec 3 buts et une passe; Guy Germain un but, trois passes et Serge Lehouiller, 4 assistances.

\*\*\*\*\*

#### LOISIRS A NORMETAL

Le comité des Loisirs de Normétal désire remercier tous ceux qui sont venus encourager les jeunes qui évoluent dans les différentes équipes. Les organisateurs remercient aussi les arbitres, les instructeurs et tous ceux qui de près ou de loin ont donné de leur temps pour rendre la journée du hockey mineur plus intéressante.

**Pee-Wee: Normétal 3 - Iroquois Falls 1**

Les compteurs de Normétal sont: Claude Morin de Réjean Morin, Alain Savard sans aide, Barry Roberts.



**Bantam: Normétal 7 - Iroquois Falls 3**

Pour Normétal, Moreau de Barbe, Grenier de Barbe, Rodrigue de Beaupré, Laporte de Beaupré, Rodrigue de Rivest, Laporte de Sévigny et Leblond de Rodrigue ont compté.

**Midget: Normétal 8 - Iroquois Falls 1**

Morin avec 4 buts, Richard avec 2, St-Georges et Laporte furent les compteurs pour Normétal.

\*\*\*\*\*

1969

**SOIREE EN L'HONNEUR DES MINEURS DE NORMETAL**

La population de Normétal a fêté ses héros, les Mineurs, en fin de semaine dernière à l'hôtel de l'endroit. Les Mineurs, après une absence de quelques années, sont revenus à la surface avec la remise sur pied de la ligue Intermédiaire "B" d'Abitibi-Ouest au début de l'hiver.

Après avoir remporté le championnat de la saison régulière, les Mineurs ont ensuite éliminé les Huskies de La Sarre en demi-finale avant de faire subir un sort identique aux Braves de Palmarolle, s'assurant ainsi le trophée Emile Lesage.

La ligue comptait quatre clubs, le quatrième étant la Cité Polyno qui a perdu en demi-finale contre Palmarolle. Lors de la soirée de clôture, chaque joueur a reçu en remerciement de sa saison un veston-sport et un trophée. L'instructeur du club Vic Rodrigue, a reçu une plaque-souvenir pendant que des trophées spéciaux allaient à Fernant Lemieux, à titre de meilleur gardien de la ligue et à Serge Lehouiller, champion compteur.

## 1971

### RALLYE A NORMETAL

Les Filles d'Isabelle de Normétal invitent la population d'Abitibi-Ouest à participer à leur rallye annuel d'automobiles le dimanche 2 mai.

Le départ sera donné à l'hôtel de ville vers 11 h 30. Les inscriptions seront acceptées jusqu'au départ. Les organisatrices demandent aux participants d'amener les équipements suivants: un crayon, une paire de bottes, deux couteaux, deux fourchettes, une serviette de table en papier. Ces trois derniers instruments doivent être attachés ensemble avec une bande élastique.

\*\*\*\*\*

### MINI-GOLF

M. Jean-Paul Lachance propriétaire du mini-golf annonce un grand tournoi pour samedi le 13 mai. Chaque partie donne une chance de gagner un prix de 10,00 \$. Bienvenue.

\*\*\*\*\*

## 1972

### RESULTATS DE L'ANNEE DES MORDUS DES QUILLES MOYENNE DE L'ANNEE

FILLES: Pauline Lépine 107, Carole Quesnel 99, Patricia Béland 92, Johanne Laporte 81, Jasmine Trottier 80, Pauline Levesque 80, Nicole Lafleur 76, Louise Morin 75, Johanne Savignac 74, Carmen Morin 70, Suzanne Ayotte 66, Chantal Lavoie 64, Francine Petitclerc 62.

**GARCONS:** Gilles Delisle 112, Alain Barbe 108, Guy Petit 107, Jean Gingras 103, Michel Soulard 101, Claude East 100, André Bourque 100, André Roy 90, Robert Gagnon 89, Richard Fournier 84, Jocelyn Doire 82, Marcel Morin 80, Claude Boisclair 80, Raynald Béland 78, Marc Rivard 77, Lévis Leblond 75, André Paré 70.

Ceux qui se méritent des trophées: plus haut simple; Pauline Lépine 148, Alain Barbe 162. Plus haut double; Patricia Béland 260, Gilles Delisle 308. Plus haute moyenne; Carole Quesnel 99, Guy Petit 104.

\*\*\*\*\*

1972

**CHASSE INTERDITE**

M. Oscar Brisebois a aperçu un orignal qui sortait du chemin de St-Lambert et descendait dans la rue de l'Eglise jusqu'en face de chez M. Maurice Hardy. Ledit orignal serait une belle grosse mère d'environ 6 à 7 ans. M. Brisebois revenait du film qu'à présenté le Club de Chasse et Pêche de Normétal (la chasse à l'orignal) alors pour une coïncidence c'en est toute une.

\*\*\*\*\*

**PLACE A NOS JEUNES**

Les jeunes ont pris la vedette cette semaine, et par le fait même sont devenus les meilleurs ambassadeurs de Normétal. L'équipe de hockey "Les Atomes", nous ont représentés dignement au tournoi de Macamic remportant le championnat de la classe Consolation. Jean Pelletier se voyait octroyer le trophée du joueur par excellence du tournoi. Cette équipe était dirigée par Rémi Dufour comme instructeur et Gilles Marion comme gérant.

L'équipe des "Bantams" s'est classée première au calendrier régulier et par le fait même représentera notre coin de pays aux Jeux Régionaux de Rouyn. Ces jeunes sont dirigés par Claude Morin avec comme gérant Normand Martel.

Au tour des Juvéniles Norvill de faire parler d'eux. Ils se rendront au Jeux Provinciaux à Québec, représenter l'Abitibi-Témiscamingue. C'est Alain Savard qui est l'instructeur et Clément Beaupré le gérant.

Et du côté Intermédiaire, l'équipe des Mineurs a remporté le championnat de la saison régulière. Grâce à eux, le hockey sénior reprend du terrain. La relève de Normétal ne peut que s'en porter très bien.

\*\*\*\*\*

**L'ASSOCIATION DES MOTONEIGISTES DE NORMÉTAL**

L'association remercie chaleureusement les personnes suivantes qui s'occupent de couper et charroyer le bois de chauffage nécessaire pour le Rigolo: Maurice Naud, Lucien Morin, Edouard Girard, Gilles Naud, Michel Lavoie, Marcel Naud.

Je tiens à remercier aussi Gilles Morin et Léandre Lehoux qui ont bien voulu m'aider pour faire le pont sur la Calamity River.

Wilfrid St-Jean, président.

\*\*\*\*\*

**TOURNOI DE BALLON-BALAI**

Les 6,7,8 février derniers, se tenait à l'aréna de Normétal, le grand tournoi régional de ballon sur glace de la ligue Amateur du Nord. 36 équipes ont compétitionné. Les majorettes et les clairons ont participé à l'ouverture officielle.

\*\*\*\*\*

1977

**MEDAILLE D'OR POUR NORMÉTAL**

C'est en effet Jean-Jacques Lamoureux qui a remporté une médaille d'or aux jeux d'été de la Baie James. Pour mériter sa médaille, Jean-Jacques a dû transporter 1200 livres dans une brouette à ciment et sur une distance de 100 pieds. Notre vedette était même photographiée dans le journal de la Baie James. Un honneur qui rejaillit sur tout Normétal.

\*\*\*\*\*

## TOURNOI PEEWEE

Il ne faudrait pas passer sous silence le magnifique succès qu'à obtenu le tournoi PeeWee de la fin de semaine dernière. Les visiteurs sont repartis enchantés, les jeunes joueurs en ont eu pour leur argent et les spectateurs que nous étions avons apprécié des spectacles de hockey très poussé. Derrière ce succès, beaucoup de gens ont travaillé: instructeurs, arbitres, responsables de l'accueil, du logement, des statistiques, de l'équipement, de la nourriture, de l'infirmierie, etc... Une équipe alerte, dynamique et surtout très productive. Bravo, rien ne clochait, vous remettez Normétal sur la "map". Merci aux parent qui ont hébergé les jeunes joueurs.

\*\*\*\*\*

1978

## ASSOCIATION CHASSE & PECHE

L'Association Chasse et Pêche tenait la fin de semaine dernière, sa 21e assemblée annuelle. Un peu plus de 200 personnes y étaient présentes. A cette assemblée, l'on remettait des prix et des trophées aux pêcheurs et chasseurs qui ont capturé les plus grosses prises en 1977.

Carpe: Mme Candide Fortier, corneille: Réjean Lefebvre, brochet: Jean-Claude Bilodeau, doré: Jean-Noel Bilodeau, truite mouchetée: Raoul Fortier, outarde: Sylva Méthot, truite grise: Raymond Racicot, canard: Réjean Lefebvre, perchaude: Raoul Fortier, perdrix: Roland Brisebois, poule de prairie: Bertrand Bluteau, lièvre: Victorin Darveau, brochet: Justin Lafontaine, doré: Nelson Bilodeau.

\*\*\*\*\*

## 1979

Trois de nos jeunes de Normétal font partie de l'équipe de hockey "Les Conquérants". C'est un honneur qui rejaillit sur tout Normétal puisque seuls les joueurs élites sont appelés à faire partie de l'équipe. Ce sont Guy Lamoureux, Luc Marion et Marcel Pelletier.

\*\*\*\*\*

Mme Simone Lafleur recevait, le 10 juillet 1979 du Club de Baseball de La Sarre, le titre de la plus grande sportive d'Abitibi-Ouest.

\*\*\*\*\*

## 1980

Félicitations à Roland et Dolorès Richer et à l'équipe PeeWee, pour avoir remporté pour une deuxième année consécutive le trophée de discipline lors du tournoi de Chibougamau. Sur un total de 38 équipes, ce fut très émouvant.

\*\*\*\*\*

### MENTION D'HONNEUR

"Mention" rend hommage à un pionnier du ski de fond chez nous: Michel Jégou. Lorsqu'on voit des centaines de skieurs s'adonner à leur sport favori et emprunter les pistes qui font l'envie de toute la région, c'est à Michel qu'on doit tout ça. Bravo Michel!

\*\*\*\*\*







**TOURNOI DE QUILLES**

Notre tournoi fût un succès avec ses 189 inscriptions.

10 meilleurs simples femmes: Huguette Jolin 169, Darquise Marion 161, Gisèle Paquette 158, Ghislaine Lafleur 156, Dany Fleurant 155, Marie-Marthe Houle 151, Georgette Therrien 139, Guylaine Galarneau 136, Sylvie Galarneau 135, Nicole Bruneau 131.

10 meilleurs simples hommes: Nelson Bilodeau 209, Mario Nadeau 209, Jean-Pierre Bouchard 198, Edmond Houle 188, Ghislain Marion 173, Paul Delisle 173, Daniel Rivard 171, Mario Racine 169, Jean-Guy Béchard 168 et Yvan Descôteaux 166.

\*\*\*\*\*

**CHASSEURS CHANCEUX**

Félicitations à: Omer Rivière, Marcel Garand, Marcel Naud, André Gaudet, M. Richard, Fernand et Louis Naud, Dassise Bouchard, Denis et Gilles Morin, Marcel Auger, Edith et Carmel Auger, Réal Savard, Gaétan Marcotte, Marcel Lavoie, Marc Lampron, Réal Lavoie et Antonio Harvey

\*\*\*\*\*

**HOCKEY "OLD TIMERS"**

Equipe 1 - Chandails gris - Jean Bergeron, Yvon Bergeron, Ghislain Gamache, Jacques Gingras, Claude Lamoureux, Ghislain Lavoie, Maurice Moisan, Guy Paré, Rock Perreault, Bertrand Pilote et Gabriel Plante.

Equipe 2 - Chandails blancs - Gérald Bilodeau, Nelson Bilodeau, Michel Boudreault, Jean-Pierre Chalifoux, Alain Ducharme, Marcel Lavoie, Henri-Jacques Mailloux, Jean-Guy Mailloux, Jos Mowatt, Gérard McClure, Ronald Rochette et Denis Turcotte.

Des petits vieux encore en forme!

\*\*\*\*\*

1985

**EXECUTIF DE L'ASSOCIATION  
DE MOTO-NEIGE DE NORMETAL**

Cette année le Club de Moto-neige veut inclure les 3 et 4 roues dans leurs activités et sentiers.

Il y aurait une piste aménagée pour eux. Par contre le sentier de moto-neige, soit anciennement le chemin de fer (qui est un sentier gouvernemental numéroté) sera encore la propriété du Club de Moto-neige.

Le président est Rosario Nadeau, Jacqueline Perreault, secrétaire-trésorière, Oliva Gaudreault, directeur, Yvon Piché, directeur, Rock Perreault, directeur.

\*\*\*\*\*

## EQUIPES DE HOCKEY MINEUR

Voici la liste des joueurs de chaque équipe dans leurs catégories respectives:

**NOVICES 1 :** Stéphane Bisson, Lucien Belzil, Luc Belzil, Frédéric Lepage, Donald Belzil, Patrick Morin, Pascal Perreault, Daniel Bergeron, Mario Racette, Mathieu Gamache, Rémi Goulet, Pascal Bilodeau, Stéphane Ouellette, Luc Darveau.

**NOVICES 2 :** Patrick Mailloux, Wenda Mowatt, Michel Tanguay, Frédéric Doire, Rocky Mowatt, Eric Naud, Mathieu Beaupré, Sébastien Marcotte, Stéphane Garneau, David Marcotte, Guillaume Riopel, Patrick Perreault, Pascal Perreault.

**ATOMES "A" :** Rino Rivière, Rémi Piché, Sylvain Papineau, Sébastien Doire, Martin Papineau, Patrick Morin, Steve Garneau, Ghislain Belzil, Stéphane Mercier, Daniel Garneau, Patrick Lavoie, Sébastien Gilbert, Steve Croisetière, Jason Bradette, Guy Dickey, Alain Boucher.

**PEE WEE "A" :** Michel Bilodeau, Tommy Beaupré, Michel Lévesque, Eric Rivière, Tony Mowatt, Daniel Bilodeau, Keo Mowatt, Alain Fournier, Sylvain Naud, Dany Naud, Sylvain Boucher, Martin Lacroix.

**BANTAM :** Dany Morin, Marco Kelly, Marco Gagnon, Stéphane Paquette, Stéphane Trudeau, Steve Gauthier, Luc Turcotte, Eric Belzil, Eric Dickey, Luc Doire, Alain Bouchard.

**MIDGET:** Yvon Jacob, Jacques Bureau, Marc  
Trudel, Stéphane Veillette,  
Guylain Boucher, Daniel Fortin,  
Jacques Bouchard, José Fournier.

#####

#### **EQUIPES DE RINGUETTE**

**CADETTE:** Chantal Papineau, Isabelle Vallée,  
Marie-Eve Blanchette, Hélène  
Pelletier, Chantal Vallée, Denise  
Belzil, Nancy Therrien, Suzie  
Darveau, Kathy Prévost, Isabelle  
Tremblay, Janik Bouchard, Julie  
Piché, Nancy Jolin, Anick  
Lapointe.

Entraîneur: Guy Lacoste  
Responsable: Doris Nolet

**BENJAMINE:** Sylvie St-Georges, Sylvie Bruneau,  
Julie Lavoie, Christine Bilodeau,  
Marie-Claude Lacoste, Stéphanie  
Lacoste, Julie Rousseau, Annie  
Bureau, Marianne Vallée, Mélanie  
Trudeau, Katy Trudeau, Karine  
Naud, Marie-Josée Naud, Annie  
Doire, Kim Bisson, Céline Doire,  
Annie Roy, Vicky Laplante, Sylvie  
Croisetière, Emmanuelle Lepage,  
Mélanie Desjardins, Josée  
Tremblay, Josée Morin.

Entraîneur: Doris Nolet

1986

**FESTIVAL DU BUCHERON**

**COMPETITIONS DU TRIATHLON (JEUNES)**

Corder du bois, scier une bûche et traîner du bois (garçons). Passer l'anneau, faire la pyramide, tirer une charge (filles).

Voici les noms des jeunes qui se sont mérité des médailles:

CATEGORIE 8-9 ANS: Garçons: Dave Bruneau, Eric Naud, Frédéric Doire. Filles: Annie Doire, Lyne Lagueux, Linda Lafrenière.

CATEGORIE 10-11 ANS: Garçons: Sylvain Pelletier, Tony Mowatt, Sébastien Doire. Filles: Pascale Trudeau, Sylvie St-Georges, Nancy Dickey.

CATEGORIE 12-13 ANS: Garçons: Dany Naud, Nestor Dubé, Keo Mowatt. Filles: Dorothée Trudeau, Annie Bureau, Linda Dubé.

CATEGORIE 14-15 ANS: Garçons: Claude Gamache, Michel Lévesque, Alain Fournier. Filles: Marie-Eve Blanchette, Lyne Dickey, Geneviève Riopel.

\*\*\*\*\*

**RESULTATS DU TOURNOI DE TENNIS**

La Place 66 remercie tous les participants et commanditaires, curling et Dubuc Sport Expert, qui ont fait de ce premier tournoi de tennis une grande réussite.

**GAGNANTS CLASSE A:** gagnant : Claude Gamache  
finaliste: Luc Moisan

**CLASSE B:** gagnant : Marcel Mayrand  
finaliste: Tomy Beaupré

**FEMMES :** gagnante : Marie-E Blanchette  
finaliste: Hélène Pelletier  
gagnante B: Line Dickey

\*\*\*\*\*

**UNE PREMIERE A NORMETAL  
UNE FEMME A LA GERANCE DU CENTRE NORBEC**

Il s'agit de Mme Evelyne Bureau. Il faut avouer que Mme Bureau possédait une bonne idée de ce que représentait l'offre d'emploi puisqu'elle a oeuvré bénévolement au sein de divers comités comme l'aréna, le hockey mineur et le comité des Loisirs durant plusieurs années.

Elle est responsable de tout ce qui concerne les loisirs en général à Normétal: assister aux assemblées des Jeux de Zone, été et hiver, assemblées du comité des Loisirs, réunions A.M.P.B..

Elle est la seule femme en Abitibi-Témiscamingue qui a été nommée responsable en loisirs.

\*\*\*\*\*

## INAUGURATION DU CHRONOMETRE

Vendredi soir dernier, avait lieu l'ouverture officielle du 6e tournoi de hockey social au Centre Norbec de Normétal. Quelle belle occasion de procéder à l'inauguration de notre superbe chronomètre et de présenter les 4 commanditaires qui, par leur effort collectif, ont permis d'obtenir ce chronomètre.

Les commanditaires sont: Caisse Populaire, Place 66, Le Club Optimiste, Molson.

M. Germain Vallée, président du comité aréna et M. Normand Beaupré, maire de la municipalité faisaient également partie des invités d'honneur.

\*\*\*\*\*

## 4e TOURNOI DE HOCKEY DE RUELLE

Voici les résultats du 4e tournoi de hockey de ruelle qui avait lieu en fin de semaine dernière à Normétal.

Classement chez les hommes en quatre parties: Frères Gingras, 7 points, Bar Windsor, 7 points, Dernière minute, 4 points, Sous-doués, 2 points, Station Service de Normétal, 0 point.

Meilleur compteur chez les hommes: Claude Gingras

Meilleur gardien de but: Mario Michaud (Sous-doués)

Meilleur compteur chez les femmes: Nancy Dubé

Meilleur gardien de but: Marielle Tanguay (Salon de Beauté Danièle)

\*\*\*\*\*



1988

**NOS BANTAMS A L'HONNEUR**

Nous aimerions féliciter l'équipe Bantam Optimiste de Normétal qui a remporté les honneurs dans la catégorie B-1 au 25e tournoi Bantam de La Sarre.

Mention spéciale à l'entraîneur Claude Lamoureux, félicitations à Stéphane Paquette qui a reçu les honneurs de la meilleure défense du tournoi dans sa catégorie.

Les étoiles des parties: Tomy Beaupré (3), Eric Rivière (2), Stéphane Paquette (1).

\*\*\*\*\*

1992

**RETROUVAILLES AU CURLING**

Plus d'une vingtaine d'équipes ont fraternisé en fin de semaine passée au club de curling. Il faisait bon de revoir les Dallaire, Turgeon, Calder, Gingras, Barbe. Un rallye "d'anciennes photos" a rappelé de bons souvenirs.

\*\*\*\*\*

## SPECTACLE DE PATINAGE ARTISTIQUE

Avec en arrière fond, un "shaft" de la mine, les patineurs et patineuses habillé(e)s en mineur ont ébloui les quelques 300 spectateurs présents au spectacle de samedi soir. Comme entrée: fantastique. Sous l'habile direction de Annie Trottier, fille de Roland Trottier (anciennement de Normétal) avec des costumes dignes des Ice Capades, des lumières, des ballons, des banderoles, l'effet fut merveilleux. Même des parents y sont allés de leurs plus beaux pas de danse. Quelques médaillé(e)s des Jeux de Zone ont repris leur prestance au plaisir des spectateurs. Chapeau aux organisateurs.

\*\*\*\*\*

### NORMÉTAL A L'HONNEUR AUX JEUX D'ABITIBI-OUEST

Depuis 1978, Normétal a toujours eu des participants aux JAO. Le trophée Joachim Tremblay et la plaque participation performance d'Or ont débuté à l'été 85. Depuis ce temps, c'est-à-dire depuis les 14 dernières éditions, Normétal a mérité le titre 8 fois.

Le trophée "Caisse populaire de l'Abitibi-Ouest" est remis à la municipalité ayant délégué le plus grand nombre de jeunes au prorata de son potentiel de participants. Nos jeunes ont remporté le palme à 7 éditions. Bravo et on continue dans les années futures!

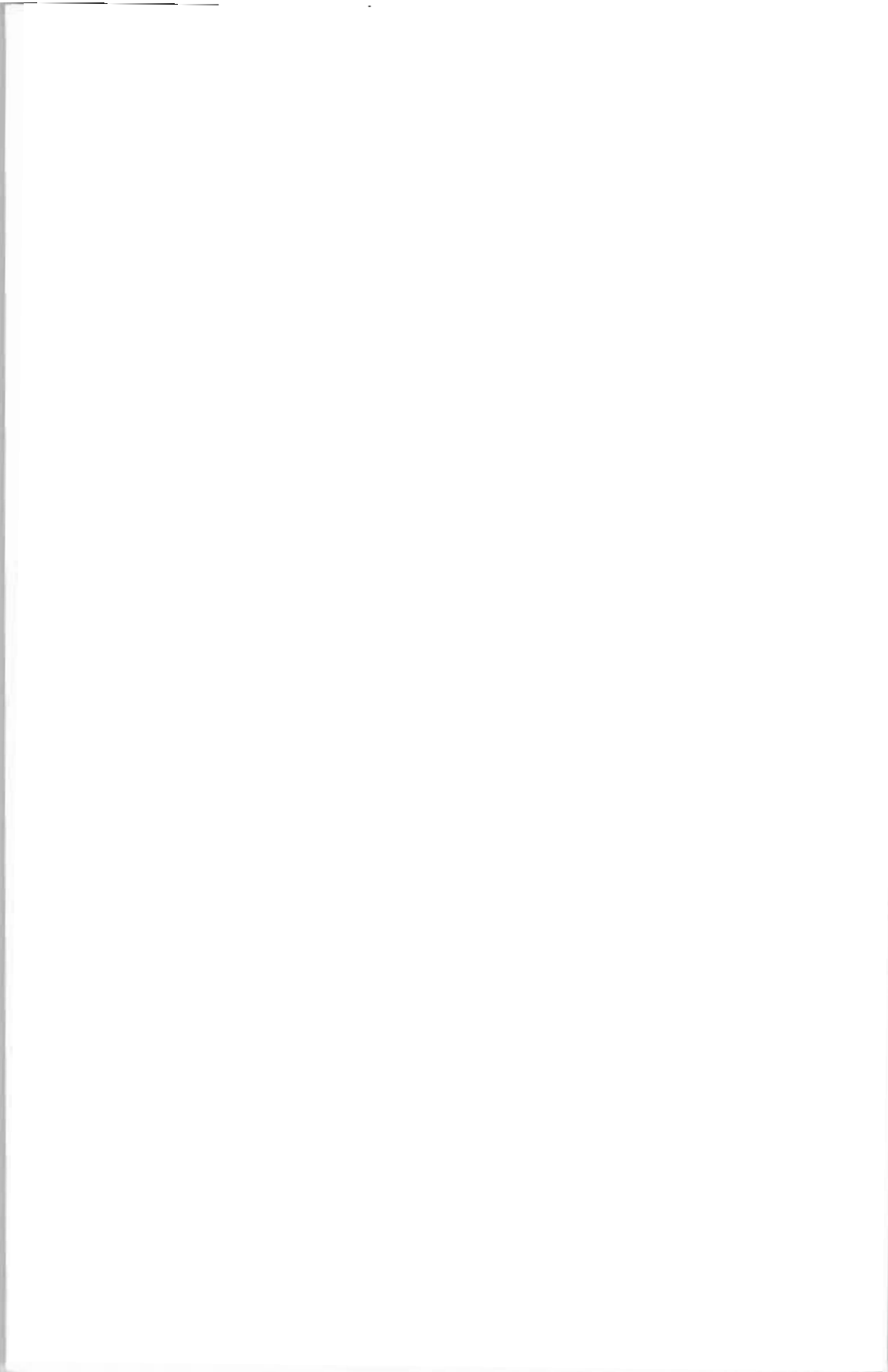

## VIE SOCIALE

1953

### PETITS ECHOS DE NORMÉTAL

M. et Mme Léonard Crépeault de Normétal étaient de passage chez M. et Mme Andréas Crépeault.

M. et Mme Pierre Létourneau de La Sarre, M. et Mme Jean-Paul Lacasse de Normétal étaient de passage chez M. et Mme Liboire Carrier.

M. et Mme Gonzague Dorion étaient de passage chez M. et Mme Arthur Chouinard.

M. et Mme Gérard Lamoureux de Normétal étaient de passage chez M. et Mme Excéléphat Denis à Val Saint-Gilles.

\*\*\*\*\*

Mme Alfred Jacob se rend à St-Hyacinthe où elle a assisté aux funérailles de son père M. Henri Lafrenaye.

MM. et Mmes Roger Jolin, Raymond Vézina, Emilien Vézina, Philippe Doire et Omer Grenon, se sont rendus à Val d'Or pour les funérailles de M. Jos-Adrien Béland, décédé accidentellement ces jours derniers.

Mlle Réjeanne Paquette, elle aussi se rend à Montréal où elle suivra un cours de garde-malade.

Mme Jean-Baptiste Racine de Villebois visite ses parents M. et Mme Oscar Côté.

M. Ross Allen, gérant de la Mine Normétal ainsi que Mme Ross Allen, sont présentement en voyage en Floride.



M. Arthur Doire, de La Reine, en promenade chez son fils, Philippe.

M. et Mme Marc Lambert, d'Authier, en promenade chez M. et Mme Henri Racicot.

M. Paul Lafrenaye est parti pour St-Hyacinthe où il assistera aux funérailles de son frère Henri.

M. Ronald Lefebvre de retour de l'Hôpital Youville de Rouyn.

M. Jean Morin de retour de l'Hôtel-Dieu d'Amos.

M. Paul-Emile Lépine de retour de l'Hôtel-Dieu de Montréal.

M. Jos Clément de retour de Bersimis.

Mme Roland Boucher en promenade chez ses parents de Villebois.

M. et Mme Paul Cormier, de Gate City, Virginia, ainsi que M. et Mme Conrad Cormier et Jacques Beaupré de Barvue, en promenade chez M. et Mme Philippe Cormier.

M. et Mme Odilon Lauzon de St-Vital en promenade chez M. Germain Lauzon.

Voeux de prompt rétablissement à Mme François Richard hospitalisée à l'Hôtel-Dieu d'Amos et à Mme Roland Beaudoin hospitalisée à l'Hôpital St-Sauveur de Val d'Or.

#####

1954

**UNE INITIATION**

Le 23 mai dernier avait lieu au théâtre Princesse de Normétal une initiation des Femmes Moose.

A cette initiation, dix nouveaux membres furent initiés. Il s'agit de Mmes Adrienne Vallée, Laura Turcotte, Anita Proulx, Donalda Martineau, Alma Guilbert, M.-Alice Ayotte de La Sarre, Alice Grégoire, Yvette Goudreau de Normétal, Mmes Cécile Ducharme de Val St-Gilles et M. C. Larochelle de Chapleau.

A toutes ces dames nos sincères félicitations.

\*\*\*\*\*

1955

**PETITS ECHOS DE NORMETAL**

Monsieur Claude Delisle est retourné à Val Cartier après avoir visité ses parents M. & Mme Ludger Delisle. Il partira bientôt pour l'Allemagne.

M. Gaston Cormier de Val Cartier était aussi en promenade chez ses parents M. & Mme Philippe Cormier.

M. Claude Vézina de Sherbrooke est aussi chez ses parents M. & Mme Raymond Vézina.

M. & Mme Laurent Bélanger reviennent d'un voyage à Québec.

1955

**GRAND SUCCES D'UN BAL MASQUE**

Samedi, le 12 février, avait lieu au Club de Normétal, un bal masqué organisé par les Dames Auxiliaires de l'endroit, au profit des nécessiteux.

Il y eut diverses attractions, musique. Les principaux musiciens étaient MM. Langdon et Brière. Il ne faut pas non plus oublier de mentionner Mme Jolin qui fit sa large part en accompagnant les musiciens. Nous avons en plus une chanteuse Mme Lafrenière qui interpréta quelques-unes de ses chansons. L'auditoire ne manque pas d'applaudir chaleureusement.

Il y avait aussi au programme de cette soirée, le tirage d'une jolie caméra, gagnée par Mme Frank Rosek.

\*\*\*\*\*

1956

**UN JEUNE DESSINATEUR DE LA SARRE  
MIS A L'HONNEUR**

Un jeune dessinateur de La Sarre, M. Robert Lacroix vient d'être l'objet d'un bel honneur de la part du ministère fédéral des Postes par le choix de l'un de ses dessins comme motif de carte d'affichage.

Le dessin est exposé depuis quelques jours dans tous les bureaux de poste du pays. Il représente une hirondelle, messagère de bonheur, transportant dans son bec une enveloppe contenant à n'en pas douter un billet doux à l'occasion de la Saint-Valentin.



L'heureux concurrent est le fils de M. et Mme Abraham Lacroix de Normétal. Agé de 19 ans, il termine actuellement sa 12e année à l'école Supérieure St-André de La Sarre.

\*\*\*\*\*

**M. Raymond Gauthier de Normétal  
reçoit des dommages pour \$699.95**

A la suite d'une collision survenue sur la route Malartic-Val d'Or le 17 juin 1952, entre le camion de M. Raymond Gauthier de Normétal et un de ceux appartenant à la Société d'Entreprises Générales Ltée, d'Amos, le demandeur Gauthier avait intenté un action en dommages et intérêts à la défenderesse.

La Société d'Entreprises Générales Ltée était représentée par Mes Cliche et Cliche de Val d'Or et le demandeur Raymond Gauthier par Mes Fortin Grimard et Ryan de Rouyn.

\*\*\*\*\*

**LE MAGASIN DE JOS BONIFERRO INCENDIE**

Un incendie a complètement détruit lundi avant-midi à Normétal un magasin de meubles et d'articles de sport appartenant à M. Jos Boniferro. Les pertes sont de plus de \$50,000 et en partie couvertes par les assurances.

C'est M. Léonce Rouleau qui alerta les pompiers. Sous la direction du chef Carl Wert, ils réussirent à éteindre le brasier après 5 heures de travail. On ignore la cause de l'incendie.

\*\*\*\*\*

1958

**GRADUEE EN PUERICULTURE**

Mlle Claudette Labonté, de Normétal, vient d'obtenir son diplôme en puériculture de l'Hôpital général de la Miséricorde à Montréal. Elle est la fille de M. et Mme Maurice Labonté, qui ont donné une réception dernièrement en son honneur.

\*\*\*\*\*

1959

**SHOWER A NORMETAL**

Mercredi soir, le 23 septembre, un groupe de dames et demoiselles se réunissaient au sous-sol de l'église pour fêter Mlle Shirley Gravel à l'occasion de son prochain mariage avec M. Bernard Fleurant.

Un magnifique goûter fut servi à la fin de la soirée. Mlle Gravel reçut un beau malaxeur Sunbeam ainsi que diverses petites choses.

Toutes furent enchantées de leur soirée et lui souhaitent beaucoup de bonheur!

\*\*\*\*\*

## 1964

Le Scoutisme a pris fin à Normétal en 1964, faute de relève pour assurer sa survie.

Le Scoutisme évoque des noms de copains perdus de vue pour certains depuis un bout de temps: les Lehouiller, dont Nil a été le seul de Normétal à vivre un jamboree, le célèbre rassemblement Scout, à Niagara, les Scott, Trottier, Boutin, Langdon, Bisson, Darveau, Lepage, Beaupré, Jégou, Sévigny, Lavoie, Coates... et combien d'autres. Nous avons accepté de vivre en équipe, d'appliquer le mot d'ordre: "Scout, toujours prêts", de faire notre B.A. quotidienne, de perfectionner nos connaissances et de les partager.

Un scout Maurice Moisan

\*\*\*\*\*

## 1965

### UNE VACHE ET UN VEAU CAUSENT PLUSIEURS ACCIDENTS A DUPUY

M. Jacquelin Vézina de Villebois, au volant d'une Oldsmobile 1956, frappait une vache sur la route de Dupuy à Normétal. L'impact survenait vers 2 h 15 a.m. dimanche le 12 septembre. Les dommages de la Oldsmobile s'élèvent à \$500. Quelques minutes plus tard une Valiant 1963 conduite par M. Denis Lemay, de Beauharnois, alla percuter la même vache. Son automobile subissait des dommages pour \$150. Un autre véhicule, une Pontiac 1964, propriété de M. Ludovic Veillette, de Beaucanton, écrasa un veau sur son passage. Les dommages de la Pontiac s'élèvent à \$600.

\*\*\*\*\*

1965

**ECHOS DE NORMÉTAL**

Les mineurs de Normétal ont fêté M. Ronald Smith, contremaître, avant son départ pour la Mine Noranda. On lui a offert un cadeau souvenir.

Vendredi dernier, les dames de Normétal se sont réunies à l'hôtel Windsor pour fêter Mme Gabriel Béland, à l'occasion de la naissance de son cinquième enfant.

\*\*\*\*\*

1965

**INITIATIONS A NORMÉTAL**

Les Dames Moose de Normétal agrandissaient leurs cadres, dimanche dernier, par l'initiation de nouveaux membres. Mmes Jacques Tremblay et Laurent Quirion étaient admises dans ce mouvement. La cérémonie se déroulait au sous-sol de l'église de Normétal.

La même journée avait lieu une initiation pour les hommes. Ces derniers, réunis à la salle Princesse, procédaient au cérémonial habituel. MM. Paul Marquis et Roland Raymond étaient acceptés membres.

Vers 5 h 30 p.m. les dames et les hommes Moose se réunissaient à la salle Princesse où un buffet froid était servi par les Dames Moose.

Le tout se termina par une soirée dansante permettant à tous de se récréer.

\*\*\*\*\*

**M. PELLETIER VISITE NORMÉTAL**

Une soirée, sous les auspices de l'Association de Chasse et Pêche de Normétal, se tenait le 29 mai, en la salle du club athlétique de l'endroit. M. Réal Gamache, vice-président souhaita la bienvenue aux invités de l'extérieur, MM. Richmond Pelletier, directeur du club de pêche Molson et René Buisson, agent distributeur bien connu.

Une assistance nombreuse avait accepté l'invitation de l'association locale. M. Pelletier donna une intéressante causerie sur la conservation et les sports de la vie au grand air. Après le tirage de plusieurs prix de présence, deux films furent présentés: la pêche au saumon et un voyage au nord du Manitoba, commentés par M. Pelletier.

L'association désire remercier les invités de l'extérieur pour leur précieuse collaboration. L'exécutif profite de l'occasion pour inviter tous les sportifs à joindre les rangs de l'association et ainsi profiter des nombreux avantages qu'elle offre. Pour tous renseignements s'adresser à M. Gabriel Dallaire à Normétal.

\*\*\*\*\*

**CONGRES DES 4-H DE LA REGION**

Environ 25 jeunes filles et garçons, membres du club 4-H de Normétal, se rendaient à Rouyn, le 4 juin, pour assister au congrès régional.

Comme à chaque année chaque club local 4-H présentait quelques artistes. Encore cette année Normétal fut bien représenté puisque deux jeunes filles remportaient les honneurs dans leur catégorie respective: Michèle Boisclair, pianiste, gagnait le 1re prix dans la section A et Jeannine Aumond, monologuiste, remportait aussi le 1er prix. Elles obtiennent ainsi le privilège de se présenter à Montréal, lors du congrès provincial qui se tiendra dans quelques semaines.

\*\*\*\*\*

1967

### UN "FIELD-DAY" A NORMETAL

Le comité des Loisirs annonce le "field-day" annuel à l'occasion de la Fête du Travail, qui contrairement aux années passées, aura lieu le dimanche, le 2 septembre, avec parade, bazar dans l'après-midi, souper aux fèves, attractions pendant la soirée. Le tout se déroulera à l'aréna.

Il y aura tirage des billets qui sont en vente depuis plus de deux mois. 1er prix, une valeur de \$50 chez les Meubles Bellehumeur de Normétal; 2e prix, une lampe de salon de \$50, donnée par le Domaine du Meuble de la Sarre; 3e prix, une radio-transistor de \$150, donnée par les Meubles Jacques de Rouyn. Pour le programme complet, surveillez le journal de la semaine prochaine.

Aussi, le corps de Cadets et les Satellites de Normétal se préparent pour le Pageant, le 26 août. Le corps de Cadets présente comme duchesse Mlle Berthe Avoine. Nous souhaitons bonne chance à tous.

\*\*\*\*\*

1967

**NORMETAL VILLE LUMIERE**

La chambre de commerce de Normétal organise cette année un concours de décorations extérieures, pour la période des fêtes, grâce à la générosité de Julien Lemieux, représentant d'une brasserie, à Amos, qui a fourni deux magnifiques trophées. En plus, la chambre de commerce offrira des prix en argent.

Il y aura deux concours, soit un pour les marchands et l'autre pour les particuliers. Nous espérons que tous s'efforceront pour faire de Normétal une "ville lumière" au temps des fêtes. Des juges passeront entre le 25 décembre et le premier de l'an dans le but de déterminer les plus belles décorations et les gagnants seront récompensés à l'occasion d'une soirée sociale laquelle sera annoncée plus tard. Les trophées sont exposés dans la vitrine de l'ancienne salle de l'Union, voisine de l'édifice de la Banque Canadienne Nationale.

\*\*\*\*\*

1968

**FETE CHAMPETRE**

Le comité des Loisirs vous propose de venir vous divertir en l'aréna de Normétal, lundi le 2 septembre, soit demain, à l'occation de la Fête du Travail.

Tous les jeunes qui possèdent une bicyclette sont invités à la décorer puis à se rendre au collège pour midi afin de participer à la parade. Il y aura des prix à gagner.

A midi et demie, le rendez-vous est à l'aréna où vous attendent différents kiosques de jeux tels que pêche, roue de fortune, chevaux, chats, hommes masqués, dard, bingo...

5 h 00, souper aux fèves, à 0,50 \$ le couvert. Les jeux continuent à l'aréna, et danse au Club avec les Donatos à partir de 8 h 30.

\*\*\*\*\*

## 1969

### SACHONS FAIRE LES CHOSES

Les juges du Pageant et le comité des Loisirs demandent au public en général et surtout aux enfants en particulier de collaborer avec les autorités municipales durant la parade des corps de Clairons et de Majorettes.

Pendant le défilé, on se tient sur les trottoirs afin de laisser la rue libre. On sait applaudir et encourager tous les corps de Cadets et de Majorettes. Ce n'est pas l'occasion de huer qui que ce soit. Donc politesse et respect.

\*\*\*\*\*

## 1970

### "BARN DANCE" A NORMÉTAL

Normétal se prépare à fêter dignement l'arrivée des beaux jours. On organise pour le 6 juin une grande sauterie paysanne.



Ce "barn dance" se tiendra à la Salle des Loisirs dès 21 h. le 6 juin. Les gens de Normétal et des environs sont invités à fouiller dans leur grenier pour y trouver les chapeaux de paille, les chemises à carreau et les jupes du bon vieux temps.

On dit même que le "père Onézime" a déjà acheté son billet de peur qu'il manque de place. L'atmosphère sera dense (et danse); la musique sera continuelle afin de satisfaire tous les goûts.

\*\*\*\*\*

#### LES SATELLITES SE RENDRONT A L'EXPO

Une grande fête est organisée par les "Satellites de Normétal" dimanche le premier juillet, au lac Pajegasque. Cette fête est en vue de ramasser des fonds pour aller représenter Normétal et tout l'Abitibi-Ouest à Terre des Hommes, les 8 et 9 août prochains.

On se souviendra que les Satellites de Normétal ont reçu cet honneur de se rendre à Terre des Hommes après avoir gagné au Pageant de Guigues avec leurs confrères, les Clairons St-Louis.

\*\*\*\*\*

1970

#### CA BOUGE A NORMETAL

Il semblerait que ça bouge à Normétal. En effet, on nous a appris que pour souligner la semaine du Hockey Mineur, les Chevaliers de Colomb en collaboration avec les Filles d'Isabelle ont organisé un bingo afin de payer les bâtons dont se servent les jeunes hockeyeurs.

Les parents et plusieurs jeunes ont su répondre en grand nombre à l'invitation et la soirée a été couronnée de succès, au dire des organisateurs.

Dans un autre ordre d'idées, la population de Normétal et des environs prendra note que le Carnaval annuel de Normétal aura lieu cette année, les 20,21 et 22 février. Il y aura des attractions de toutes sortes, entre autres, le couronnement de la reine du Carnaval.

Trois duchesses sont présentement en liste, ce sont Mlles Laurette Trudel, Jeannette Dufour et Lise Gamache. Les autres activités principales sont un match de hockey des "Old Timers", un rallye de motoneiges et un tournoi officiel de ballon sur glace. Pour couronner ces jours de fêtes, il y aura évidemment des soirées de danse dont une en particulier le vendredi soir, 20 février, à la Salle des Loisirs, avec deux orchestres.

\*\*\*\*\*

## 1971

### DIANE FORTIER, 5E REINE DU CARNAVAL DE NORMETAL

Diane Fortier a été élue reine du cinquième Carnaval de Normétal samedi soir dernier. Elle a été couronnée par Lise II, c'est-à-dire Lise Gamache qui, elle, avait succédé à Lise première, Lise Paradis en 1970.

Les organisateurs sont d'avis que ce carnaval a été l'un des plus réussis depuis les débuts, il y a cinq ans.

\*\*\*\*\*

1976

**MESSAGE D'UN P'TIT GARS DE CHEZ-NOUS!**

Je voudrais remercier toute la population de Normétal pour l'encouragement et la confiance qu'ils m'ont accordée depuis l'ouverture de ma clinique de prothèses dentaires. J'en suis d'autant plus fier, car il me fait toujours chaud au coeur de recevoir des gars et des filles de mon âge ou ceux qui m'ont vu grandir!

Claude Lefebvre, D.D.  
Denturologue

\*\*\*\*\*

**LA CITOYENNE DU MOIS DE NOVEMBRE**

"Le Citoyen" est heureux de nommer Mme Gertrude Trottier (Lucien) citoyenne du mois de novembre. Cette année, elle fête ses 50 années comme chanteuse dans une chorale d'église. Elle est de plus la directrice de la chorale de Normétal. Elle est mère de trois enfants; on l'a vue pendant de nombreuses années aider son mari dans le travail d'épicerie. Elle a été nommée secrétaire du Club de l'Age d'Or où là encore son travail est remarquable!

\*\*\*\*\*

Cette semaine, le théâtre St-Louis offre des programmes de films de choix. Nous aurons l'occasion de voir: "Les Filles du Golden Saloon" et "Trop mignon pour l'armée". Bienvenue.

Mme Conrad Perreault

**BRAVO CATHERINETTE**

Bravo à Berthe Boisclair qui a si merveilleusement joué le rôle de Catherinette lors de la soirée de l'Age d'Or du 28 novembre et qui attirait l'attention de la foule sans être reconnue avec au bras son panier de tire, provoquant des rires à gorge déployée!

#####

**1977**

**SAVIEZ-VOUS QUE?**

Le service d'entraide des dames qui réparent le linge usagé au sous-sol de l'église et le revendent au prix minime de 0,10 \$, a remis à la Fabrique la somme de 50,00 \$ pour les réparations ainsi que la somme de 300,00 \$ à la bibliothèque municipale afin de payer une étagère?

#####

Les Clairons ont repris leur saison de pratique avec 46 jeunes! En passant, avez-vous vu ce corps lors des fêtes du 25e à Radio-Canada? Ce sont les Clairons de Normétal qui ont été choisis dans tout l'Abitibi-Témiscamingue pour représenter le Nord-Ouest. Tout le Canada a pu faire connaissance avec nos Clairons. C'est pas beau, ça?

#####

## HONNEUR

Normétal retrouvera un de ses "héros" jeudi prochain, lorsque Alain Trudel reviendra de la Baie Déception. Notre correspondant de Déception nous apprenait que Alain avait été mentionné et primé par la compagnie Asbestos pour son courage et son discernement lors d'un incendie qui s'est déclaré au moulin de la compagnie. Grâce à lui, de sérieux dommages ont été évités. Encore un "p'tit" gars de Normétal. Peut-être Alain voudra-t-il accorder un interview à notre journal? (A moins que ce soient les pompiers qui nous racontent que le mérite leur revient un peu, par l'excellent entraînement qu'ils ont donné à Alain...) Bravo!

\*\*\*\*\*

Le comité des Loisirs, par l'entremise de son président Réal Lacroix, a entrepris des démarches auprès des JMC, et Normétal a été accepté comme centre JMC. Donc, cette année, nous aurons droit à 4 concerts ici même à Normétal. Les artistes choisis sont de grand calibre, ayant tous fait la Place des Arts de Montréal.

Le premier concert sera donné par un quintette de cuivre de Montréal, le deuxième mettra en vedette un groupe de danse "Entre Six" regroupant 8 danseurs, le troisième groupe invité est l'Ensemble Romhild composé d'orgue, trompette, violoncelle et voix enfin le dernier concert sera donné par un accordéoniste Dimaccio.

\*\*\*\*\*

Le dentiste Cantin est à Normétal à toutes les trois semaines. Ceux qui désirent prendre rendez-vous communiquez avec Mme Thomas Paquette.

1977

Les Clairons, lors de leur soirée spéciale de Carnaval, représenteront l'orchestre "Les Etoiles d'Or", qui ont remporté beaucoup de succès voilà quelques années. Une soirée qui promet beaucoup.

\*\*\*\*\*

1978

**NE DITES PAS QUE VOUS TROUVEZ LA FIN**

**DE SEMAINE LONGUE**

Bonspiel de curling mixte, tous les spectateurs sont bienvenus. Nombreuses parties de hockey au Centre Norbec: Juvénile, Social et Old Timers. Les pistes de ski de fond sont ouvertes à partir du Rigolo du lac Pajegasque. Troisième concert des Jeunesses Musicales, en vedette: Ensemble Romhild. Premier film du Ciné-Qualité, à l'affiche: "Le Locataire" de Roman Polansky. Soirée de St-Valentin. Grande partie de cartes à la salle du Club de l'Age d'Or. Bingo à la Salle des Loisirs.

\*\*\*\*\*

Nos "Belles-Soeurs" sont presque à point pour leur spectacle de théâtre. On a bien peur que le théâtre ne soit pas assez grand! Quoi? Vous ne connaissez pas les comédiennes? On vous les présente: Jeanne d'Arc Lehoux, Ghislaine Camirand, Pauline Ayotte, Léonie Laforest, Darquise Marion, Guyse Darveau, Shirley Fleurant, Grace Avery, Suzanne Naud, Lise Lacroix, Diane Perreault, Michèle Beaupré, Madeleine Barbe, Madeleine Lafleur et Hélène Laporte.

L'orchestre "Gag" qui a donné quelques spectacles à Normétal et dont la renommée va sans cesse grandissante en Abitibi est composé de trois "anciens" soit Gaétan Mercier, Alain Bolduc et Guy Thériault.

\*\*\*\*\*

1979

**PLACE AU THEATRE**

"L'Auberge des Morts Subites" de F. Leclerc avec Réjean Blais, Diane East, Diane Perreault, Réjean Perreault, Lorraine Buteau, Francine Petit, Michèle Beaupré, Carol Boivin.

\*\*\*\*\*

Lundi le 12 février dernier, le groupe de théâtre amateur de Normétal tenait sa première assemblée régulière afin d'élire son comité exécutif et de mettre en place les structures pour la prochaine pièce de théâtre. Ont été élus pour former ce comité: Jean Racine, président, Diane Perreault, vice-présidente, Michèle Beaupré, secrétaire, Jean-Claude Jégou, conseiller, Nicole Lafleur, conseillère.

Des améliorations ont été apportées à la structure du groupe, par exemple: le nom officiel "Le Théâtre d'la Slam".

\*\*\*\*\*

Le Club Optimiste à sa première année d'existence a fort bien réussi sa semaine d'appréciation à la jeunesse. Il y eut d'abord la messe animée par les jeunes, puis le concours "Maire d'un jour" et enfin la finale du concours d'art oratoire. Voilà des messieurs qui respectent leur devise: Aide à la Jeunesse.

\*\*\*\*\*

1980

**A L'HONNEUR**

Jacques Marcotte, autrefois de Normétal, s'est mérité le premier prix au concours de "Barbes et Moustaches" qui se tenait au Carrefour du Nord-Ouest à Val d'Or. Les juges tenaient compte de l'épaisseur, la coupe et l'apparence en général de la barbe.

\*\*\*\*\*

**MARIE-EVE BLANCHETTE**

**MAIRE D'UN JOUR**

Le 20 novembre s'est tenue la journée du "Maire d'un jour" parrainé par le Club Optimiste de Normétal. Une journée assez exceptionnelle pour une petite bonne femme assez spéciale: Marie-Eve Blanchette.

\*\*\*\*\*



## 1981

Un nouvel organisme a vu le jour dernièrement à Normétal, il s'agit du CLUB OCTOGONE patronné par le Club Optimiste de Normétal.

\*\*\*\*\*

## 1983

### POTINS

Jean Racine a effectué une tournée en France en juin dernier.

En février naissait la première ligue d'improvisation à Normétal, et le Club 4-H se trouvait enfin un local au sous-sol de la petite hôpital.

Le Club Optimiste de Normétal, par la magie de l'électronique, retransmet en direct le couronnement de la Reine du Carnaval au Bar Chez Coco.

La broderie aux petits points de Mme Cécile Corriveau, représentant la Mine Normétal, est exposée au musée minier de Malartic.

Cinq représentants du Théâtre D'La Slam s'envolent pour la France.

Pour la 2e année consécutive, la bibliothèque de Normétal remporte le prix de la bibliothèque de l'année.

Les fêtes de la St-Jean sont organisées par le "Café la boîte à Surprise" spécialement pour les enfants.

On aménage le terrain de l'école de Normétal en parc d'amusement pour les enfants, 2e phase en 84.

La municipalité de Normétal fête son 35e anniversaire.

\*\*\*\*\*

1984

**LE BOURGEOIS GENTLEMAN**

Trois cents personnes au moins ont assisté, en fin de semaine passée, à la représentation du Bourgeois Gentleman au Bar Chez Coco de Normétal.

Un gros défi à relever pour le Théâtre D'La Slam car il s'agissait d'une première à plusieurs points de vue.

La première pièce à texte aussi difficile, une première de théâtre pour Réjean Morin, Johanne Lapointe, Daniel Morin, Andrée Racine, Doris Hamelin et Daniel Therrien, bref les seuls vieux de la gang, Denis Turcotte et Jocelyn Beaupré.

Une grosse première pour Réjean Perreault comme metteur en scène, en co-production avec Diane Perreault.

\*\*\*\*\*

Le 2 avril dernier, 47 membres du Club de l'Age d'Or de Normétal prenaient l'autobus pour se rendre à Fugèreville au Témiscamingue pour une partie de sucre.

\*\*\*\*\*

## SOIREE PUNK

Plus de 100 jeunes s'étaient donnés rendez-vous à la soirée "Punk" organisée par le Club Octogone dans le cadre du Carnaval Optimiste 1984. Il s'agissait d'une primeur, tout d'abord parce que ce genre de soirée ne s'était jamais vu à Normétal, et aussi parce que c'était la première fois qu'il y avait une soirée de jeunes dans le cadre du Carnaval.

\*\*\*\*\*

## UNE FERMIERE A L'HONNEUR

Bravo et félicitations à Mme Cécile Corriveau qui a remporté, samedi dernier au Salon de l'Agriculture de Montréal, le PREMIER PRIX PROVINCIAL d'un concours de Fermières. Ce concours demandait la confection d'un jouet ou d'une poupée destiné à des enfants malades de l'Hôpital Ste-Justine et l'Hôpital de Montréal pour enfants. Madame Corriveau avait confectionné une poupée en forme d'un joueur des Expos. Elle se classe première parmi 2 000 exhibits.

\*\*\*\*\*

**UNE ABONNEE DE COEUR A L'HONNEUR**

Gaytane Trudel, fille de M. et Mme Valérien Trudel, qui réside maintenant à Amos, s'est vue décerner un grand honneur par l'Association canadienne pour la santé mentale.

C'est le 3 novembre dernier, à l'Hôtel Château Champlain de Montréal, que Gaytane recevait le prix "Marjorie Hoscott Keyes" décerné à l'infirmière psychiatrique qui a démontré un intérêt particulier dans le domaine de la santé mentale.

Toute la population de Normétal est fière d'adresser ses félicitations sincères à Gaytane. On a l'impression de participer à cet honneur parce qu'une petite fille de chez nous s'est distinguée en allant au-delà des exigences de sa profession pour améliorer la cause de la santé mentale.

\*\*\*\*\*

**1985**

**LE FIL D'ARIANE**

A chaque semaine, dans le journal le Citoyen, Marcelle Moisan signera "le billet de la semaine". Connaissant Marcelle, nul doute que ses commentaires et réflexions sur divers sujets sauront plaire à tous les lecteurs.

\*\*\*\*\*

## MERCI DE MARC LAFLEUR

Le 24 août dernier avait lieu un souper bénéfique en l'honneur de Marc Lafleur.

"Bravo à Réal Lacroix pour son travail indescriptible lors de la préparation et le service du souper.

Merci les "p'tites Boisclair" Linda, Marjolaine, Michèle. Vous avez été d'un professionnalisme remarquable.

Parlant de professionnalisme, c'est la seule qualité que je peux trouver à Marcel "balloune" Perreault pour le magnifique éclairage et sa performance remarquable à la caméra.

Mais cette magnifique soirée culturelle n'aurait pas eu ce prestige sans la collaboration du Club Optimiste de Normétal. Je remercie tous les Optimistes qui ont participé à la mise en branle de ce projet".

\*\*\*\*\*

## ON N'EST PAS PRET D'OUBLIER

Samedi le 14 décembre 1985 il y avait une soirée des fêtes organisée au salon du H.L.M.

Toute la soirée, la bastringue on a fêtée, grâce aux 3 excellents musiciens: Yves Jolin, Emilien Rivard et Romuald Côté. Une veillée qui fait chaud au coeur. Et pour réchauffer davantage, il y avait Jocelyn Trottier qui n'en finissait plus de passer le p'tit vin blanc, ou Rock Perreault qui invitait les dames à la valse.

Antoinette Morin nous avait préparé un banquet des plus savoureux. Les dames des Optimistes ont rehaussé cette soirée de leur présence et de leur bonne humeur.

Chorégraphies, midley, palmarès local, messages publicitaires se voulaient une rétrospective de l'année qui se termine.

Et que dire de Kristel Trudel, Blake Desjardins et Alexis Pelletier essayant de trouver le moyen de conclure un marché à l'amiable, et la solution est venue en la personne de J.R. Jolin. Et comme plat de résistance l'accouchement de Nicole et Raynald Béland.

Félicitations aux comédiens qui faisaient partie de la distribution, mention spéciale au maître de cérémonie Rémi Tremblay et particulièrement à Jocelyn Beaupré qui, malgré tout, a réussi à se tailler une petite place.

Chapeau à Lucienne Morin, Michèle Beaupré et Paul Délisle pour la brillante mise en scène et les textes. La canne d'or décernée à Lucienne Morin, samedi soir, était grandement méritée ainsi que l'ovation reçue du public en faisait foi. Bravo à toute l'équipe et à l'an prochain.

#####

## 1986

### MERCI! MILLE FOIS MERCI!

Samedi dernier, mes enfants avaient organisé une fête pour souligner mon 90e anniversaire de naissance. Le tout a débuté par un souper en famille, où étaient présents treize de mes quatorze enfants, puis les petits-enfants se sont joints à nous pour la soirée afin de m'offrir leurs voeux et de fraterniser entre cousins-cousines. Des ami(e)s du H.L.M. s'étaient joints à cette fête.

Mme Annette Trottier

## UNE RETRAITEE QUI VOUS DIT "MILLE MERCI"

Il me fait plaisir de venir vous dire combien je suis heureuse de la grandiose fête du 13 juin dernier, lors de mes 35 ans d'enseignement dans cette même paroisse.

Merci au comité d'organisation, composé de Michèle Beaupré, responsable, en collaboration de Mme Pierrette Riopel, Marielle Tanguay, Renée Camirand. Merci à Réal Lacroix, qui a su animer d'une façon professionnelle cette soirée. Merci à cette belle assemblée venue me rendre un si bel hommage.

Merci à vous, chers élèves des années 1951 à 1986, qui au son de la cloche et avec un large sourire êtes venus, au nom d'un millier d'enfants m'offrir des fleurs. Quel magnifique jardin. Je vous dis, soyez des semeurs de bonheur, et vous souhaite de nombreux succès dans vos projets d'avenir.

Merci à Jean-Guy Riopel pour le montage du splendide cadre. Merci à mon amie Hélène Laporte pour son adresse. La retraite ce n'est pas le temps de se bercer; soyez assurés que je vais prendre le temps de m'asseoir dans le magnifique fauteuil confectionné des mains habiles de Daniel Lévesque, tout en chantant les chants "Liberté" et "Parle-moi de tendresse, d'amitié et d'amour" si bien interprétés par la jolie et puissante voix de Carmen Haché. Merci Carmen et Daniel.

Merci à mes compagnes et compagnons de travail avec qui j'ai vécu des jours heureux. Avec toute ma reconnaissance, je vous aime.

Jeanne d'Arc Morency

\*\*\*\*\*

**FELICITATION ! BRAVO!**

Lors du tournoi régional de l'Age d'Or de l'Abitibi-Témiscamingue à Noranda, M. Lucien Trottier a mérité le trophée du Championnat au jeu de cartes "500", avec un total de 11 820 points. Bravo Lucien! Preuve que l'âge n'y est pour rien...

\*\*\*\*\*

**1987**

**LA BENEVOLE DE LA SEMAINE**

Lise Mireault: le jour où Lise a accepté de travailler à la bibliothèque, c'est un vrai cadeau de Noel que le comité a reçu. En plus d'enseigner et de s'occuper du syndicat, Lise Mireault consacre les précieuses heures libres qui lui restent à initier les nouvelles bénévoles au travail de bibliothèque. C'est la bénévole discrète, dont les actions parlent pour elle.

\*\*\*\*\*

**CONCOURS "LE PLUS BEL HOMME DE NORMÉTAL"**

Samedi, au Bar Windsor, fut dévoilé les noms des dix plus beaux hommes de Normétal:

1er, Daniel Béland - 2e, Alain Jacob - 3e, Jacques Petit et Gérard Chalifoux - 4e, Stéphane Bergeron - 5e, Laurent Roy - 6e, Gino Blanchette - 7e, Albert Hénock - 8e, Claude Lamoureux - 9e, Guy Lamoureux - 10e, Léandre Lehoux.

\*\*\*\*\*



**NOUVELLE NOMINATION**

J'aimerais souhaiter la meilleure des chances à M. Réal Lacroix qui vient d'accepter la présidence du C.L.S.C. des Aurores Boréales. Réal est un homme actif qui a oeuvré au sein de plusieurs comités, et nul doute qu'il saura mener à bien cette nouvelle nomination.

**BIEN-CUIT "REAL LACROIX"**

Samedi dernier avait lieu à la salle du curling, la "fête" de Réal Lacroix. Plein de surprises attendaient notre Réal: escortes de "vieux bijoux", non réclamés, le chemin de "la croix", des rôtisseurs à leur meilleur, la famille, les ami(e)s, les décors. Tout y était pour rendre un vibrant hommage à celui qui se dépense tant pour la vie de notre communauté. Bravo Réal.

#####

**HOMMAGE A LUCIENNE MORIN**

**UN "CLUB SANDWICH" REUSSI**

"Cuite, rôtie, saisie, assaisonnée, je l'ai été par des rôtisseurs aux coups de fourchette piquante. Heureusement que je suis coriace". Telles sont les paroles prononcées par Lucienne au lendemain de la belle fête organisée en son honneur. Jocelyn, sa famille, les ami(e)s, sous la direction du Théâtre d'la Slam, tous ont mis leurs talents en commun pour faire de cette soirée un moment inoubliable pour Lucienne. Mais selon ses dires, la vengeance sera si douce...

#####

1989

**RETRouvAILLES DES "INCH ALLAH" 69-89**

Qui se souvient des amis "motards" des années 70-80? Les très "pacifiques" Inch Allah se sont retrouvés au Club chez Coco pour fêter leur 20 ans d'existence. Les Michel Brisebois, Paul Paradis, Denis Petitclerc, Claude Nadeau, Georges Rondeau, Denis Brousseau, Lévis Leblond, Gérald Doire, Réal Bilodeau, Jeannot Lehouiller, Réal Darveau, Serge Lehouiller, Jeannot Poirier, André Périgny étaient tous au rendez-vous pour se rappeler de bons souvenirs. La soirée s'est terminée très...tôt le matin... comme dans l'temps!

\*\*\*\*\*

1991

**AVEC L'HIVER QUI S'EN VIENT...**

Trois artistes de chez nous: Daniel Morin, Lise Bilodeau et Denis Turcotte écrivaient une page de l'histoire du théâtre dans la région de La Sarre en présentant une dramatique de Marie Laberge. Daniel assurait la mise en scène de cette pièce "Avec l'hiver qui s'en vient". Un succès!

\*\*\*\*\*

**JOURNEE DE LA FEMME**

Les femmes se sont payées le luxe d'une journée de rencontre, d'échange et de divertissement. Kiosques, conférencières, rallye, forum, spectacle et pour couronner cette journée - "dont on veut un rappel" - le lancement du livre contenant les recettes favorites des femmes qui résident ou ont résidé à Normétal. C'était le 8 mars 1992.

\*\*\*\*\*

**EMPLOYEE "MODELE"**

Johanne Naud a reçu cet honneur pour le mois de mars au restaurant McDonald de La Sarre. Johanne est la fille de Lucie et Gilles Naud de Normétal.

\*\*\*\*\*

**SOIREE "RETRO" DU 50e**

Plusieurs se sont retrouvés à la Salle des Loisirs samedi dernier pour revivre d'heureux souvenirs avec l'orchestre les "Donatos". La famille Bilodeau, avec d'anciens succès des années 60-70 a su recréer l'ambiance qui faisait les beaux jours de nos soirées de "jeunes" d'hier.

\*\*\*\*\*

**SPECTACLE "RETRO" OCTOGONE**

Mme Turgeon demandant au curé Blanchet la permission de partir les majorettes; le docteur Parrot recevant ses patients Freddy Quesnel, Jos Naud, Phil Doire et Marcel Gamache; M. le curé confessant ses paroissiens repentants... Voilà quelques-uns des sketches présentés par le Club Octogone samedi dernier. Par la même occasion une plaque-souvenir faite par Bertrand Bradette fut remise aux présidents des dernières années: Daniel Therrien, Ginette Therrien, Nathalie Côté, Stéphane Bergeron, Gilles Côté, Steve Lortie, Daniel Morin, Stéphane Mercier, Danielle Moisan, Frédéric Doire.

\*\*\*\*\*

**AGLAE RACINE ET JULIE ROUSSEAU ELUES**

Le Club Optimiste organisait son concours "Art de s'exprimer" et "Maire d'un jour". Sous une nouvelle formule, une trentaine de jeunes talents se sont exprimés sur le thème: "Si je pouvais voir l'avenir!".

Aglae Racine remportait pour le "Directeur général d'un jour" et Julie Rousseau, le "Maire d'un jour".

Les autres gagnants au fil des ans furent Christine Brisebois et Nicolas Doire pour le concours Art de s'exprimer, Marie-Eve Blanchette, Gloria Trudeau, François Mireault, Patrick Perreault furent "Maire d'un jour".

\*\*\*\*\*

## CASINO DES POMPIERS, UN SUCCES

Une soirée toujours très attendue est celle du Casino des pompiers. Pour un soir, les millionnaires envahissent Normétal qui vit à l'heure de Las Vegas ou d'Atlantic City. Roulette, black jack, between, tout est légal. La soirée se termine dans la joie pour ceux qui auront eu l'illusion d'être riche...pour le plaisir!

\*\*\*\*\*

En perdant son Festival du Bûcheron, Normétal gagnait d'autres spectacles. En 87, un "Show d'automne" s'annonce avec Mary, Carole et Bob King et le duo Yvon et Mariette et en 88, The Reminders. En 89, le comité de l'aréna et le Club Optimiste préparent "Normétal en fête" avec comme invité "Cachalot". Normand est le président.

Quelques fêtes populaires lors de la St-Jean sont organisées en 90-91: rallye, chanteurs locaux, Disco-Richard, Disco-Nord, danses folkloriques, spectacle de la St-Jean, compétitions diverses et en juillet 1991, le 1er festival Western avec compétitions de chevaux fait son apparition. L'avenir s'annonce encore très prometteur de ce côté.

\*\*\*\*\*

**DIVERSES ACTIVITES CULTURELLES  
DANS LE CADRE DU 50e**

Messe du 50e, le Théâtre d'la Slam avec Cousin-Cousine, les bingos du dimanche, rallye de moto-neige, brunch de l'Age d'Or, rallye des Filles d'Isabelle, vente de pâtisseries de la bibliothèque, exposition des Fermières, journée des retrouvailles des quilleurs(euses), parade de mode des Fermières, rallye commercial, les fêtes de quartiers, fête nationale, les olympiques de famille, festival Western, beach party.

\*\*\*\*\*

**LYNE BELAND, DUCHESSE**

Lyne Béland a accepté de représenter Normétal à titre de duchesse pour l'Expo Rotary 1992.

Chaque municipalité qui fête cette année soit un 75e ou un 50e présente une candidate. Nous souhaitons bonne chance à Lyne et merci pour ton implication à représenter le 50e de Normétal.

\*\*\*\*\*

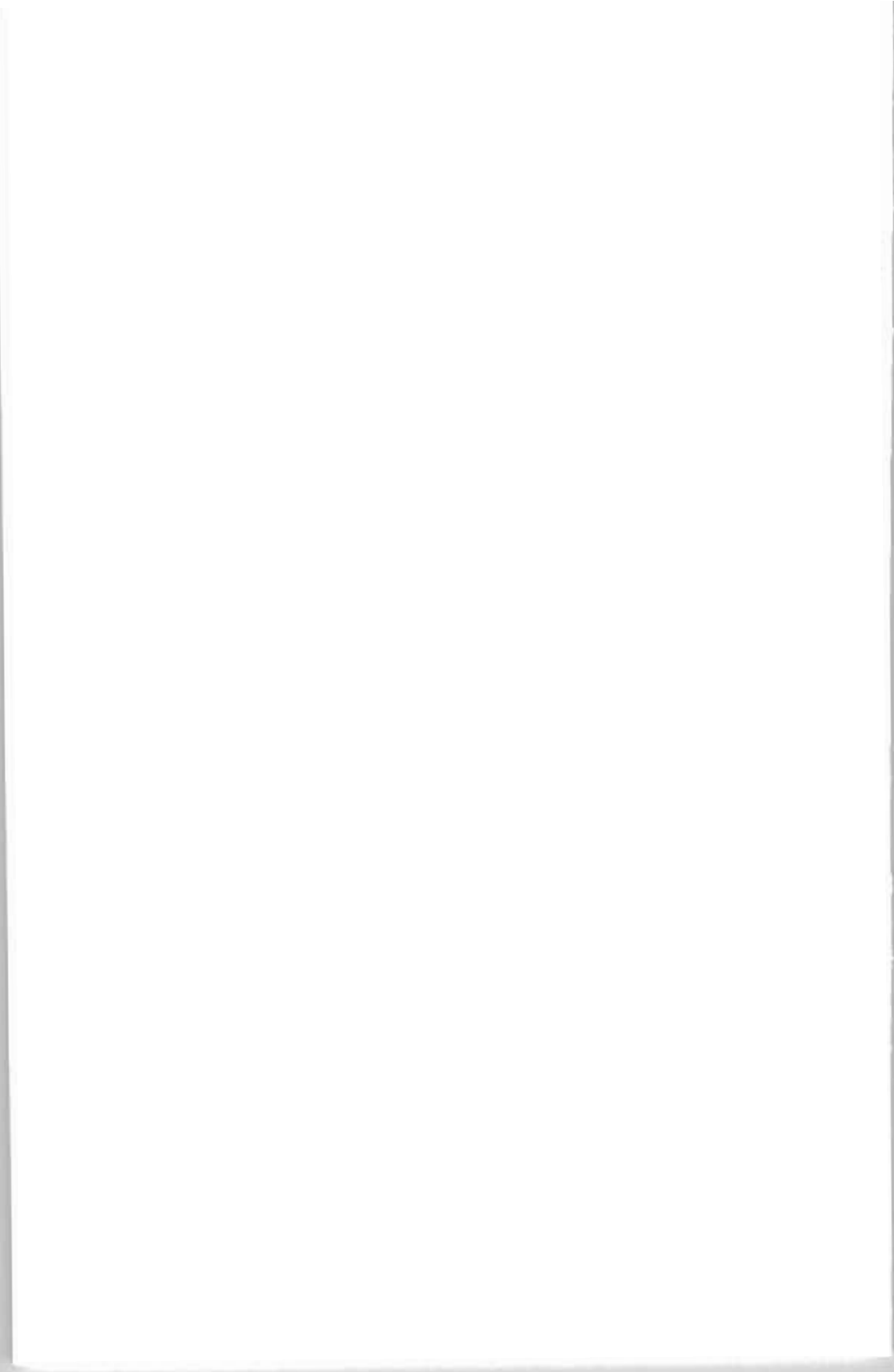

## MELI-MELO DE PHOTOS

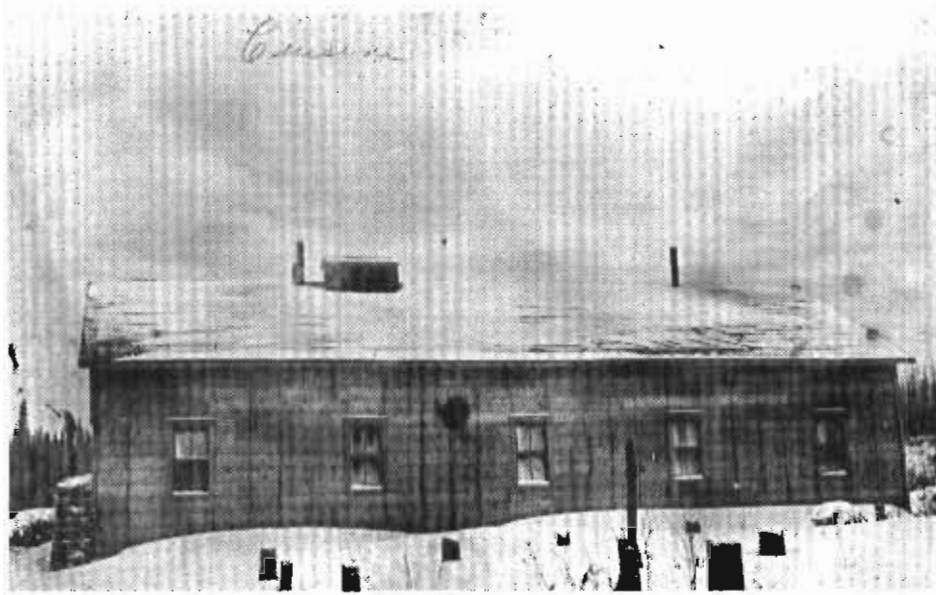
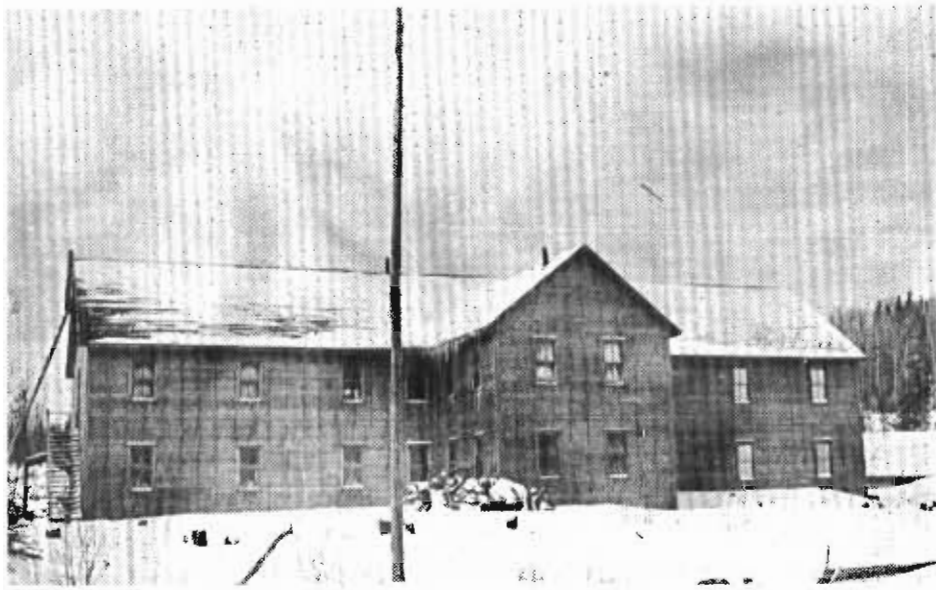

Photo du haut: la "Bunkhouse"  
Photo du bas : la cuisine de la mine





Photo du haut: la rue Principale  
Photo du bas : la rue Commerciale



Photo du haut: la "passerelle" 1934  
Photo du bas : le premier "Club"



Photo du haut: magasin à Patrick Trottier  
Photo du bas : le "Café Hollywood, magasin  
Brousseau, barber shop et local de  
l'union.



Photo du haut: les écoles de Normétal  
Photo du bas : survol de Normétal



Photo du haut: classe anglaise  
Photo du bas : finissantes de 1958



Photo du haut: des enseignant(e)s du collège  
St-Paul

Photo du bas : des enseignantes de l'école  
St-Louis





Photo du haut: une équipe de "balle molle"  
Photo du bas : une équipe de baseball



Photo du haut: les patinoires des années 50  
Photo du bas : une équipe de hockey "bantam" des  
années 70.



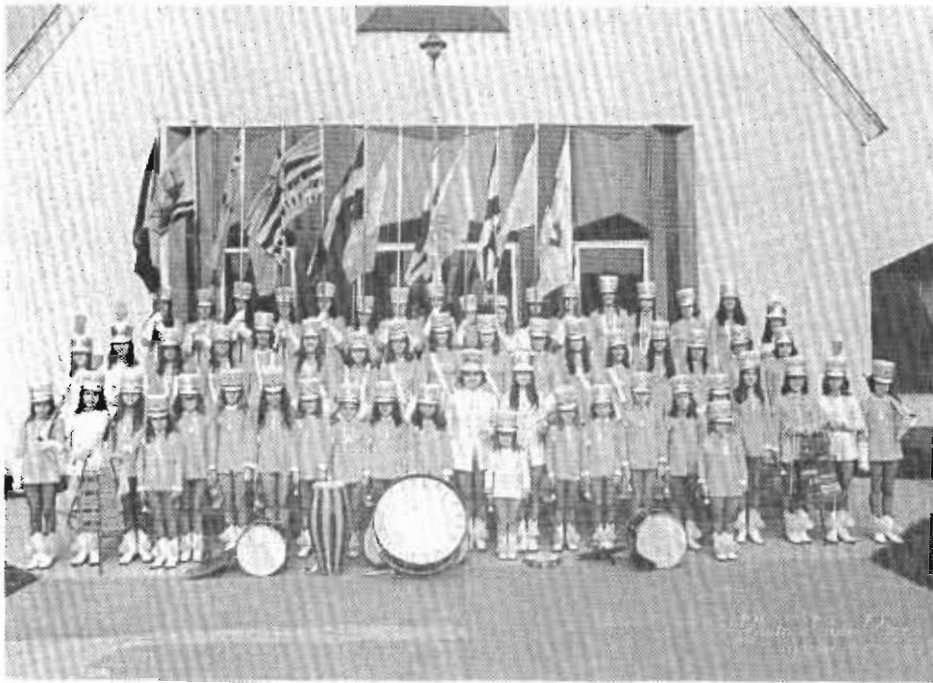
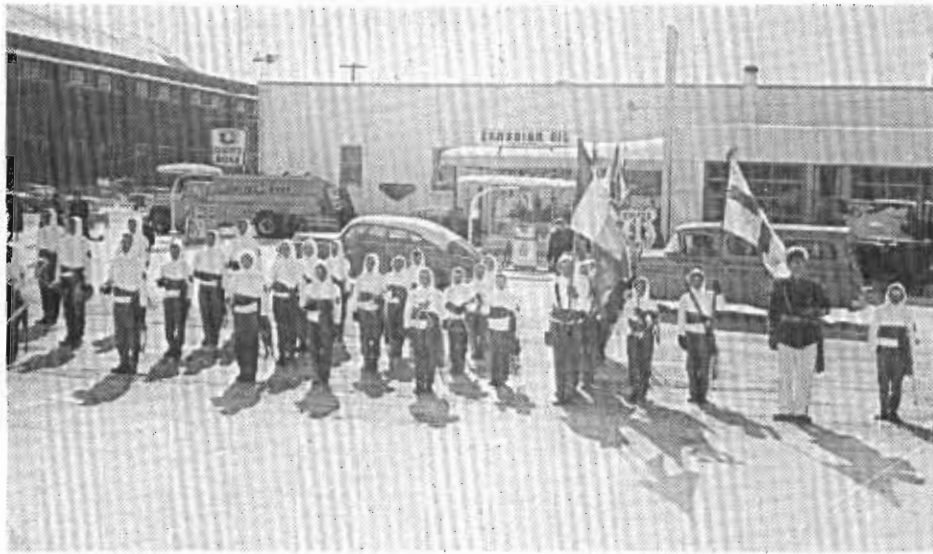

Photo du haut: les clairons  
Photo du bas : les majorettes



Photo du haut: les "Belles-soeurs"  
Photo du bas : le "Bye bye 85"



**50 ans, "on est jeune à 50 ans",** mais on a quand même un passé. Passé riche d'amitiés, de réalisations, d'initiatives, de services. Ce cinquantième nous a fait revivre notre histoire pour réaliser le courage tout d'abord des fondateurs, puis le courage de ces hommes qui travaillaient sous terre, le courage de ceux qui sont partis à la fermeture de la mine, le courage de ceux qui sont restés.

Pendant toute cette année 92, on se souviendra...on se souviendra des batailles énergiques qu'il a fallu livrer pour que Normétal subsiste.

On se souviendra de l'esprit d'initiative qui a toujours fait notre différence, et cette année de festivités deviendra le tremplin d'une orientation nouvelle. On a rêvé d'une autre mine qui viendrait régler nos problèmes d'économie, elle n'est pas venue. Il en faut plus pour abandonner la partie.

Ce cinquantième vient à point pour canaliser nos énergies et faire redémarrer des projets qui "bouillonnent" depuis quelques temps.

Attention, gens de partout, cette année du 50e marque **l'an UN d'une ère nouvelle à Normétal;** l'ère de l'action, de la fierté, de la réalisation.

**NORMETAL EST CE QUI RESTE A FAIRE...**

Lucienne Morin  
Présidente

**AUJOURD'HUI, EN 1992, NORMETAL PEUT COMPTER  
SUR LES COMMERCE ET LES ASSOCIATIONS  
QUI SUIVENT:**

**BAR CHEZ COCO:** propriétaires Shirley et Bernard  
Fleurant. Clémence Marion  
employée à plein temps.

**BAR CHEZ TI-GUY:** propriétaire Guy Perreault

**BAR WINDSOR:** propriétaire Georgette Béland.  
Huguette Jolin employée à plein  
temps.

**BILODEAU FOURRURES:** propriétaire Henri-Nil  
Bilodeau.

**BOULANGERIE LACROIX:** propriétaires Alain et  
Lucien Lacroix.  
Employé(e)s à plein  
temps: Fernand  
Lacasse, Liette Aumond,  
Carole Aumond, Sylvie  
Larouche, Guy Darveau,  
Michel Lamarche, Luc  
Morin, Jonathan Lavoie,  
Michel Bilodeau, Nancy  
Bluteau, Réal Gamache,  
Marco Aumond, Benoit  
Poirier, Léonard  
Poirier.

**BUREAU DE POSTE:** maîtresse de poste Lucienne  
Morin.

**CADEAUX ARC-EN-CIEL:** propriétaire Michèle  
Desmarais Beaupré.

CAISSE POPULAIRE DESJARDINS: gérant Gérard  
S é v i g n y .  
Employées à plein  
temps: Mariette  
B r a s s a r d ,  
Ghislaine Nolet,  
Céline Trudel,  
Marlène Gagnon.

CENTRE DE RENOVATION UNITOTAL: propriétaire  
R o c k  
Perreault

CHAMBRES MARIE ROY: propriétaire Marie Roy

DEPANNEUR MOREAU-DELISLE: propriétaires  
Gaétan Moreau,  
Paul Delisle

DEPANNEUR NAUD: propriétaires Janine  
Lamoureux, Claude Lamoureux.

DEPANNEUR PLOUFFE: propriétaire Paul Plouffe.

GARAGE DUBE: propriétaire Jean-Paul Dubé.

GARAGE GILLES GIRARD ENR: propriétaire  
Gilles Girard.

IGA DESJARDINS: propriétaire Michel  
Desjardins, employé(e)s à  
plein temps: Alain Beaulieu,  
Alain Girard, Dany  
Gaudreault, Diane Fluet  
Gamache, Jocelyne Lacoste.

INSTITUT DE BEAUTE CAMEE: propriétaires  
Marielle et Renée  
C a m i r a n d .  
Employée à plein  
temps: Guylaine  
Gauthier.



CHEVALIERS DE COLOMB: Jean-Pierre Chalifoux, député district, Marcel Chalifoux, grand chevalier, Albert Tremblay, député grand chevalier, Germain Vallée, secrétaire-financier, Maurice Moisan, secrétaire-trésorier, Donald Kelly, secrétaire-archiviste, Pierre Busque, aumônier.

CLUB CHASSE ET PECHE: Roland Richer, président, Jean-Guy Mailloux, vice-président, Claude Lamoureux, secrétaire, Albert Tremblay, Armand Lavoie, Hermyle Rondeau, Rémi Bergeron, Yves Chalifoux, Denis Lacroix, Yvan Dessureault, directeurs.

CLUB DE CURLING: Alain Lacroix, président, Prosper Trottier, vice-président, Lucille Trottier, Lise Bégin, secrétaires, René Barbe, Jules Camirand, Paul Cloutier, Luc Morin directeurs.

CLUB DE L'AGE D'OR: Yolande Tremblay, présidente, Raymond Gauthier, vice-président, Claire Marchildon, Madeleine Bellemare, secrétaires, Dassise Bouchard, Lucien Brassard, Julienne Bilodeau, Aline Hamelin, directeurs.

CLUB OCTOGONE O.V.N.I.: Frédéric Doire, président, Frédéric Lepage, vice-président, Julie Lavoie, secrétaire, Eric Lavoie, trésorier, Dave Larouche, Annie Doire, Julie Rousseau, Mylène Morin, directeurs. Sergent d'armes et lieutenant-gouverneur Stéphane Mercier.

CLUB DE PATINAGE ARTISTIQUE: Josiane Vandal, présidente, Diane Gamache Perreault, secrétaire, Martine Girard, spectacle, Carole Plante et Nicole Racette, finances, Thérèse Plouffe et Lucille Ayotte, directrices.

CLUB OPTIMISTE: Alain Jacob, président, Line Béland, secrétaire, Diane Petit, vice-présidente, Bertrand Bradette, Johanne Lapointe, Bruno Fournier, Luc Doire, directeurs.



CONSEIL MUNICIPAL: Normand Beaupré, maire, Gaétan Petit, secrétaire-trésorier/directeur général, Mariette Brassard, Jacqueline Perreault, Albert Hénoch, Denis Turcotte, Réjean Perreault, Maurice Moisan, conseillers, Dyane Petit, Suzie Lamoureux, secrétaires.

CROIX-ROUGE: Laurette Melançon, présidente, Réjeanne Lefebvre, présidente de campagne, Thérèse Gagnon, secrétaire, Juliette Doire, sinistre, Brigitte Rondeau, publiciste.

COMITE D'ECOLE: Josiane Vandal, présidente, Marcelle Moisan, secrétaire, Jacqueline Marcotte, Lisette Lavoie, Céline Lavoie, Lucie Lavoie, Louise Poiré, Lucille Ayotte toutes membres, Michèle Doire, Jean-Guy Riopel, représentant les enseignants, Edith Asselin, directrice.

COMITE D'ENTRAIDE: Julienne Bilodeau, présidente, Thérèse Papineau, secrétaire, Rita Veillette, Francine Plante.

COMITE DE LA BIBLIOTHEQUE: coordonnatrice, Céline Lavoie, secrétaire, Evelyne Bureau, directeurs Lise Mireault, Suzanne Nolet, Gaétan Petit, Réjeanne Levebvre, Monique Côté, Claudette Bisson, Lucille Ayotte, Pauline Chalifoux, Albert Hénoch, Lucienne Morin, Francine Martineau.

COMITE DE L'ARENA: Normand Beaupré, président, Evelyne Bureau, secrétaire, Jacques Gingras, Denis Dickey, Gérard McClure, Rita Veillette, Gilles Tanguay, Nelson Bilodeau, directeurs.

COMITE DES LOISIRS: Claude Lamoureux, président, Thérèse Papineau, vice-présidente, Suzie Lamoureux, secrétaire, Rita Veillette, Lévis Drouin, Lucie Naud, Suzanne Naud, Christiane Tremblay, Diane Chalifoux, Gilberte Rivière, Guylaine Gauthier, directeurs.

COMITE DU BINGO DU DIMANCHE: Réal Lacroix, président, Réjean Perreault, secrétaire, Jacqueline Morency, Jeanne d'Arc Morency, Lucienne Morin, directrices.

COMITE DU HOCKEY MINEUR: Jacqueline Perreault, présidente, Gérard McClure, vice-président, Rita Darveau, secrétaire, Gilberte Rivière, trésorière, Nicole Rochette, Pierre Larouche, Maurice Morin, Simone Garneau, Jacques Dickey, Claude Lamoureux, directeurs.

DAMES FERMIERES: Hélène Laporte, présidente, Cécile Corrivau, vice-présidente, Hélène Piché, secrétaire, Jeanne d'Arc Trudeau, Blanche Drouin, Thérèse Papineau, Danielle Frenette, conseillères.

ECOLE PIANISSIMO: Josée Duquette, Nathalie Naud.

FESTIVAL WESTERN: Huguette Jolin, présidente, Denis Bruneau, vice-président, Linda Jolin, secrétaire, Alain Girard, Nelson Bilodeau, Pierre Camirand, Marcel Perreault, Nancy Jolin, directeurs.

FILLES D'ISABELLE: Diane Chalifoux, réjente, Irma Dessureault, vice-réjente, Marie Roy, ex-réjente, Huguette Huot, Clémence Marion, Lisette Gagnon, secrétaires.

FONDS MORTUAIRE PAROISSIAL: Jacqueline Morency, présidente, Lisette Gagnon, vice-présidente, Clémence Demers, secrétaire, Suzanne Naud, Rita Veillette, Shirley Fleurant, Dolorès Nolet, Claire Marchildon, Lucille Blanchet, Carole Plante, directrices.

JARDIN COMMUNAUTAIRE: Clément Petit, président, Pierrette Beaupré, secrétaire, Jeanne Charette, Majella Tremblay, Thérèse Vallée, Dassise Bouchard, Philippe Doire, directeurs.

**LIGUE DE QUILLES:** Gisèle Paquette, présidente, Denis Bruneau, vice-président, Guylaine Galarneau, secrétaire, Shirley Fleurant, Denise Darveau, Nelson Bilodeau, Raymonde Létourneau, Lynda Côté, Annick Lapointe, Johane Lapointe, Jacqueline Perreault, Céline Croisetière, Georgette Therrien, directeurs.

**MAISON PARROT:** Michèle Desmarais Beaupré, présidente, Francine Plante, Rita Veillette, directrices.

**MARGUILLIERS:** Germain Vallée, président, Hélène Laporte, secrétaire, Lucien Laforest, Vianney Blanchet, Valérien Trudel, Dolorès Nolet, Clémence Demers, Henri-Paul Lavoie.

**OFFICE MUNICIPAL D'HABITATION:** Normand Beaupré, président, Mariette Brassard, vice-présidente, Gabrielle Laliberté, Claire Marchildon, Clémence Marion, Hélène Laporte, Jacqueline Perreault, administrateurs, Julie McClure, directrice et secrétaire.

**PLACE BEL AIR:** Rock Perreault, président, Henri-Jacques Mailloux, vice-président, Lucie Lavoie, secrétaire, Ghislain Pelletier, Antoine Baillargeon, Réjean Perreault, Jeanine Lamoureux, directeurs.

**POMPIERS VOLONTAIRES:** Michel Desjardins, chef, Antoine Baillargeon, sous-chef, Rock Perreault, capitaine, Anselme Gagnon, assistant-capitaine, Michel Brisebois, secrétaire, Gaston Nolet, publiciste.

**THEATRE D'LA SLAM:** Réjean Perreault, président, Alain Beaulieu, vice-président, Edith Moore, secrétaire, Jocelyne Bouchard, Rita Darveau, Nicole Rochette, Linda Côté, directrices.



MISONS NOTRE AVENIR

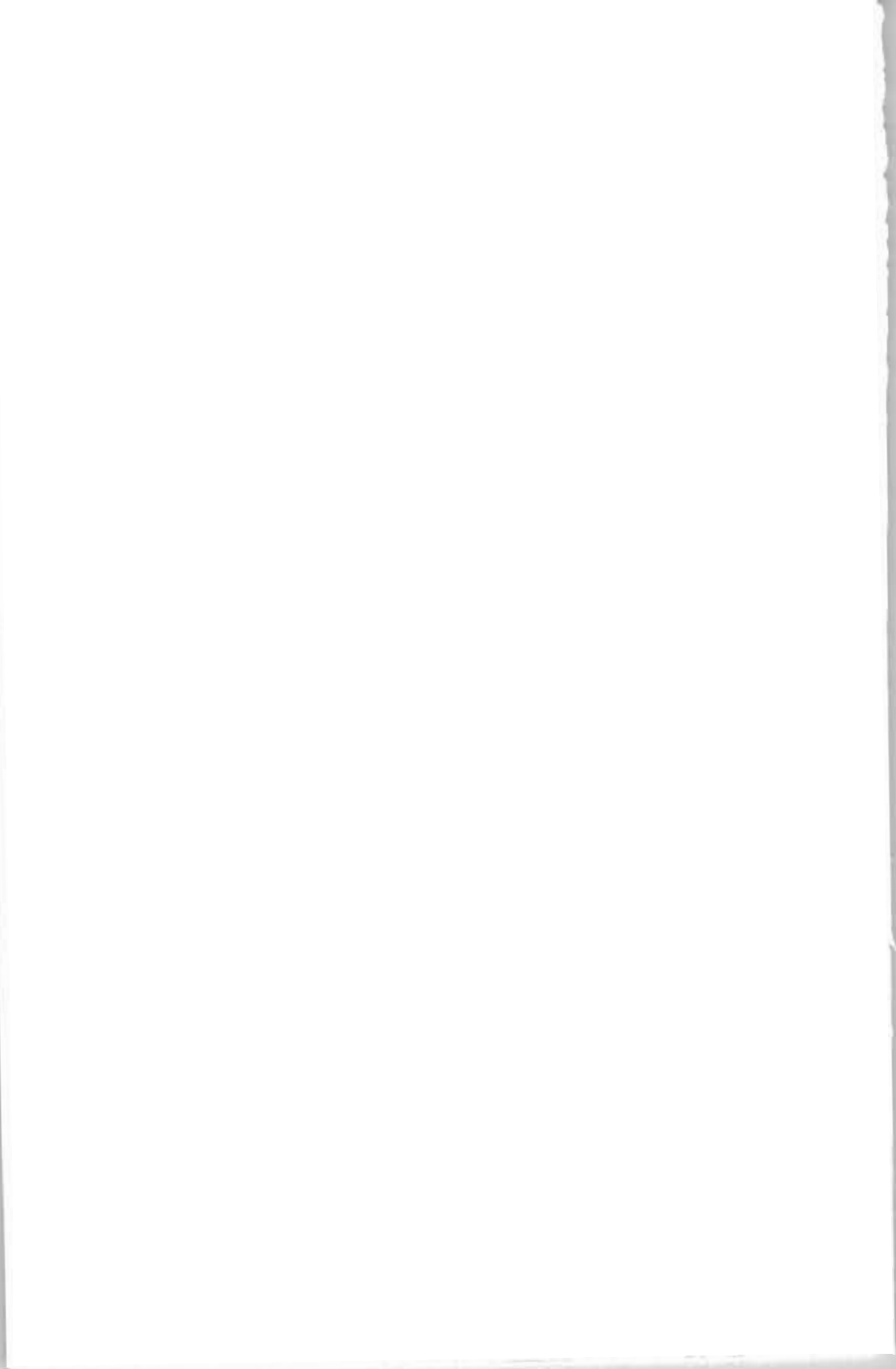

*Normétal, une mine de souvenirs...*

*... En 1942, dans la ferveur d'un lendemain de crise économique et participant à la naissance d'une région "encore à bâtir", Normétal se donnait une identité, devenait paroisse et communauté.*

*Bien des pages de notre histoire locale ont été tournées depuis. Il y eut la mine, la vocation normétalienne qui a changé pour s'orienter vers le service. A cinquante ans, Normétal est "ce qui reste à faire", comme le dit si bien la chanson du jubilé.*

*Et Normétal est plein d'espérance, malgré son éloignement naturel, malgré la récession, car Normétal "c'est une promesse d'avenir", c'est une paroisse vivante, qui se rappelle, planifie et regarde devant...*

*"Marcelle Moisan"*

113.972

0001