

1938 Fondation d'un cercle des Fermières par M. l'Abbé Dumouchel, aumônier diocésain.

août 1939 Un système d'aqueduc pour le village, par M. Léonard Martineau.

15 juin 1940 Bénédiction d'une croix à l'école du rang 3.

22 juin 1940 Bénédiction d'une croix de 30 pieds à Chute-Rouge.

30 juill 1940 Jubilé d'argent de M<sup>e</sup> l'Abbé Cossette. Présence de Mgr. Limoges et de tous les curés de la Gatineau. Inauguration de la salle paroissiale, construite en corvée, sous la direction de M. Adélarde Gauthier de Montcerf.

Sept 1940 Nouvelle école No 2 dans Lytton. Entrepreneur: J.Poirier de Bouchette.

Nov 1 1940 Réapparition de la Caisse Populaire. Présence de M.l'Abbé Desmarchais, propagandiste.

8 juin 1941 Première messe du R.P. Albert PARadis o.m.i. fils de M.Omer Paradis et d'Esther Langevin, ordonné à Ste-Agathe des Monts.

17 déc 1942 Incendie du couvent

23 déc 1943 Reconstruction du couvent.

14 mars 1944 Premier jour de classe dans le couvent neuf.

1944 La dette de l'église est éteinte.

6 mai 1945 Bénédiction solennelle du couvent.

30 jan 1947 Conseil provisoire du cercle Lacordaire.

Cercle Ste-Jeanne d'Arc: Mme L.P. Beausoleil, Mme E. Charbonneau, Mme Marcel Brunet.

20 août 1946 Le cercle des Fermières donne son adhésion à l'U.C.F.

Sept 1948 Nouvelle école du Rang 6. Entrepreneur: M.Trefflé Gauthier de Montcerf.

5 sept 1948 Bénédiction d'une croix en fer forgé, au cimetière, avec tribune, don de la famille Ferdinand Gauthier de St-Jérôme, autrefois de Montcerf.

Sept 1949 Intersection Route 58 Lytton. Entrepreneur: M.Oscar Alie.

1 juil 1959 8e curé: M. l'Abbé Lionel Normand, curé de Bois-Franc, arrive à Montcerf pour remplacer M. le curé Josephat Cossette.

4 juil 1959 Départ de M. le curé Cossette. Il se retire chez les Pères de la Fraternité Sacerdotale à Hull.

Sept 1959 Un chemin est ouvert à l'arrière de l'église pour faciliter la circulation des autos et augmenter l'espace de stationnement.

Juill 1961 Agrandissement de 14 pieds et d'un étage en arrière du presbytère.

Oct 1961 Début des travaux de la construction d'une école pour garçons. La Commission scolaire achète une partie du terrain de jeux pour cette école. Entrepreneur: M. Cronier de Messines.

11 déc 1961 Décès de M. le Curé Josaphat Cossette.

14 déc 1961 Son service est chanté dans l'église de Montcerf, M. le Curé Cossette est inhumé dans le cimetière de Montcerf.

7 oct 1962 Bénédiction de la nouvelle école (Dominique Savio) par S.E. Mgr. Limoges.

1964 La couverture et le clocher de l'église sont repeints.

Oct 1965 Transformation du chœur de l'église selon le renouveau liturgique.

### Chronologie/suite

- 1968 9e Curé M.Edouard Daoust, curé de Ste-Thérèse de Gatineau, natif de Montréal, succède au Curé Lionel Normand.
- 1968 Installation d'une fournaise à vapeur chauffé à l'huile, pour remplacer le chauffage à bois.  
Achat d'un terrain vacant près du cimetière pour son agrandissement futur.
- 1974 10e Curé Jean-Guy Paré vicaire à la Cathédrale de Mont-Laurier, natif de Laval. Succède au curé Edouard Daoust.  
Réapparition d'un bulletin paroissial.
- 1975 Aménagement d'un stationnement, derriere l'église.  
Réaménagement du cimetière.  
Peinture, couverture de l'église.
- 1984 L'Abbé René Breault natif de Ferme-Neuve et l'Abbé Auguste Legault aussi natif de Ferme-Neuve, prennent charge de la paroisse.
- 1986 Grand ménage dans l'église: murs, plancher, bancs, etc.. Tout est reverné. Réinstallation du sanctuaire comme il était à l'origine.
- 1987 Arrivée du Curé Gérard Lambert, natif de Ste-Marie de Beauce, travaille avec l'Abbé Auguste Legault. Ce dernier nous quitte en 1990
- 1990 L'Abbé Ernest Breault viens porté main forte au Curé Gerard Lambert, jusqu'en 1992.  
Adoption d'un nouveau règlement du Cimetière.
- 1992 La paroisse Ste-Philomène Montcerf/Lytton, fête ses 100 ans.

**Les Grandes Dates de la Paroisse  
Ste-Philomène de Montcerf**

1872-1883	Début de la Mission de la Riv. Désert
1892	Ouverture des registres
1911	Election canonique
1920-1922	Construction de l'église actuelle
1927	Arrivée des Soeurs Sacré-Coeur

**Les Desservants (OMI)**

1872-1876	François Xavier Thérrien
1876-1877	Régis Déléage
1877-1880	Laurent Simonet
1880-1884	Médéric Prévost
1884-1887	Charles Paradis
1887-1892	Jean-Pierre Guéguen

**Les Curés Résidants**

1892-1895	Félix Legendre
1895-1897	Cyrille Deslauriers
1897-1907	Alphonse Arnault
1907-1913	Joseph Eugène Limoges
1913-1927	Clément Arpin
1927-1935	Adélarde Roy
1935-1959	Joseph Cossette
1959-1968	Lionel Normand
1968-1974	Edouard Daoust
1974-1984	Jean-Guy Paré
1984-1987	Réné Brault & Auguste Legault
1987	Auguste Legault & Gérard Lambert
1990	Gérard Lambert

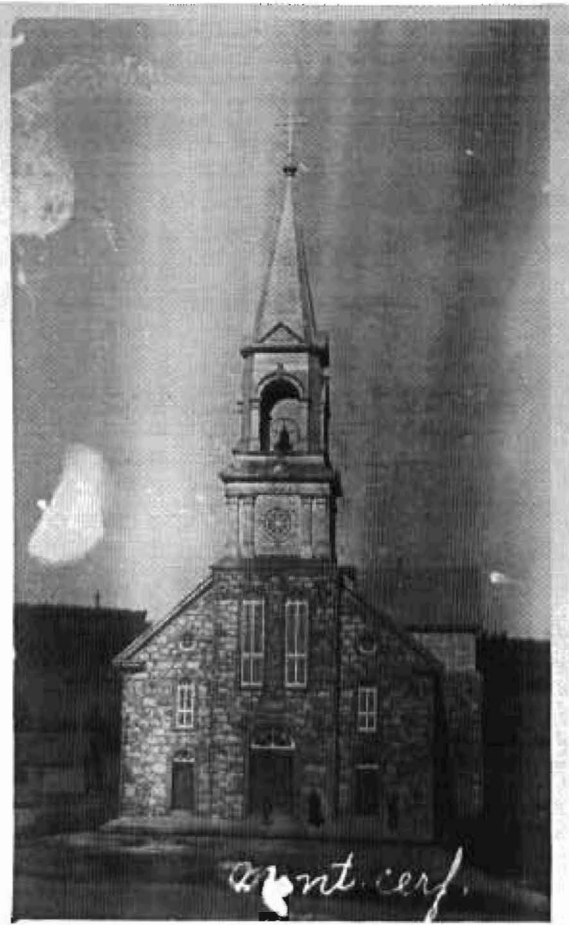

*Eglise Ste-Philomène de Montcerf  
Brulé en 1920*

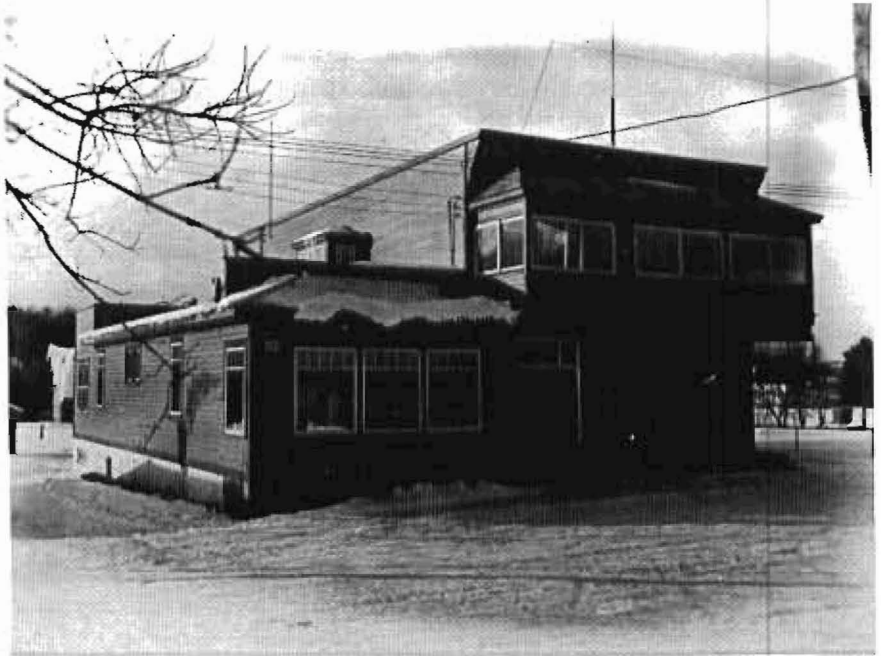

*Magasin Leonard Martineau*



*Les fermiers - Curé Cossette - Vicaire Sylvestre*

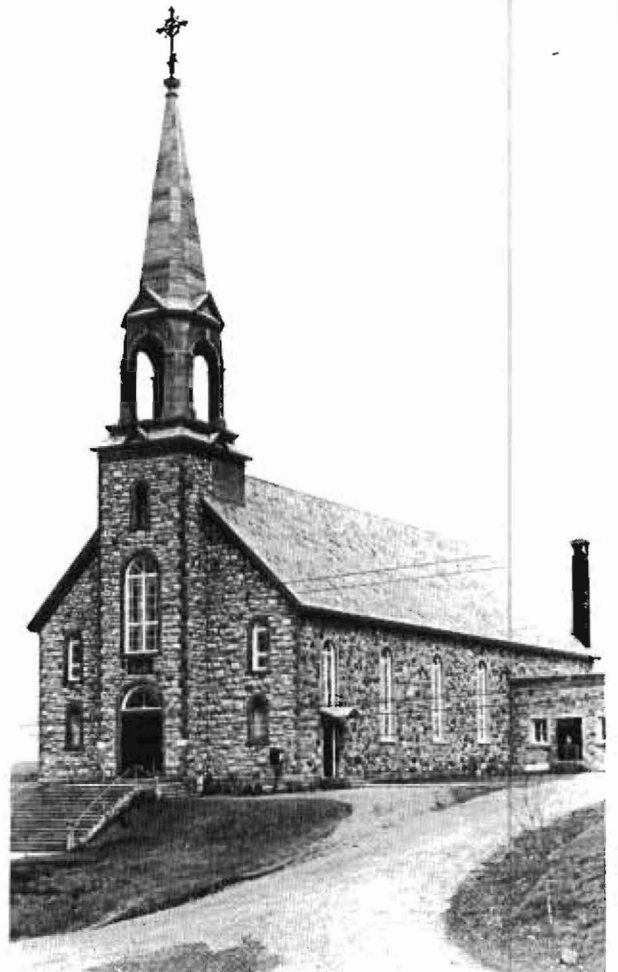

*Eglise Ste-Philomène de Montcerf Construit 1920-22*

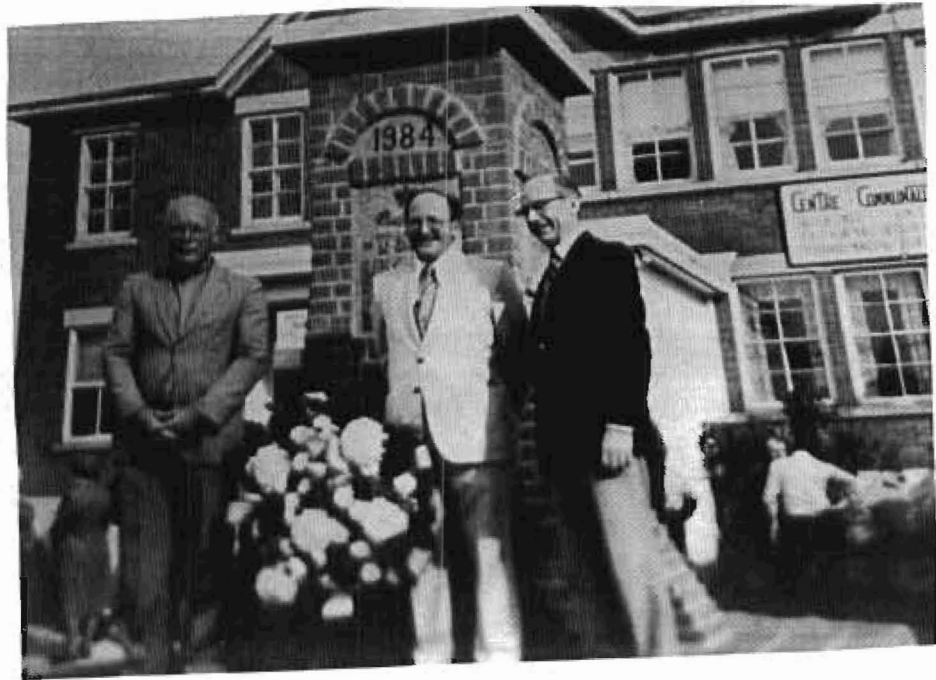

*Journée de Bénédiction du  
Monument Comité du Patrimoine  
Abbé René Brault  
Jean-Guy Paré  
Superviseur des Oblats (Maniwaki)*

1984



*Bénédiction statue Sacré-Coeur, Montcerf 1920*



*Bureau de Poste - Montcerf*

1893

## SOUSCRIPTIONS POUR LE PRESBYTERE

Noms des paroissiens	Montant promis	Paie ment Date de	PAYE
43 ALLAIN Baptiste	2 jours d'ouvrage	Eté 1893	
62 AUMOND Barnabé	\$5.00 \$2.00 accompte, + 3.00	juin	payé
64 BEAUDRY Pierre (père)	\$2.00	novembre	
40 BEAUDRY Pierre (fils)	\$1.00	juillet	payé
BEAUDRY Calixte			
11 BEAUVAIS Pascal	\$2.00	mars	payé
36 BRISSON Calixte	\$1.00 4 minots de chaux	Eté 1893	payé
26 CARRIERE Alphonse	\$3.00 en chaux à 30 c.mi.	Eté 1893	payé
CARRIERE France	\$2.00 le compte	Eté 1893	payé
91 CARRIERE J.Baptiste	\$1.00 comptant 6 jrs d'ouvrage et 1.30 en bardeaux	Eté 1893	payé
49 CARRIERE Joseph	\$2.00 Deux jours d'ouvrage	4 demande	payé
CARSON William			
65 CHATEL Joseph	\$2.00	juillet	payé
	\$5.00 et ½ jours		
54 CLEMENT Pierre (Dau)		4 demande	
53 CLEMENT J.Baptiste	\$8.00 reçu 4.00 oct. + 4.00	4 demande	payé
9 COTE Alexandre	\$3.00 6 jours de l'ciaf. et 3.00	Eté 1893	payé
COURSOL J.Baptiste			
1 COUSINEAU J.Baptiste	\$5.00	avril	payé
14 COUSINEAU Joseph	\$5.00	août	payé
74 COUSINEAU Moise		Eté 1893	payé
15 COUSINEAU Pierre	\$5.00 3 jrs d'ouvrage	août	payé
41 COUTURE Edouard	\$5.00	juillet	payé
32 COUTURE Edouard (fils)	\$2.00	juillet	payé
CORNEAU André		Eté 1893	payé
40 CYR Napoléon	\$3.00 1 journée d'ouvrage	juin	payé
96 DANIS France	\$2.00	mai	payé
13 DANIS Gabriel	\$4.00 4 jours d'ouvrage	août	payé
55 DANIS Israel	\$4.00	juin	payé
DANIS Dame Veuve			
10 DERY Bruno	\$2.00	avril	payé
DUPONT Alexandre	\$3.00	comptant	payé
97 DUROCHER Pierre	\$1.00 et 1 journée d'ouvrage	juin	payé
DESCOTEAUX Ferdinand			
4 DUPUIS Joseph		Eté 1893	
DIONNE William	\$1.00 un jour d'ouvrage	comptant	payé
DOWNIE Dame James			
83 ETHIER Maxime	\$4.00 en billots	Printemps	
ETHIER Onésime		oct.	payé
9 ETHIER François	\$5.00 1 journée d'ouvrage Reçu 3.00 act.	août	
ETHIER Augustin			
FOSTER Dame Arthur			
39 FOURNEL Camille	2,000 Bardeaux	Eté 1893	payé
29 FOURNEL Charles	2,000 Bardeaux	Eté 1893	payé
28 FOURNEL Pierre	2,000 Bardeaux	Eté 1893	payé
88 GAUTHIER Baptiste	\$5.00	mai	

1893 (suite)				
SOUSCRIPTION POUR LE PRESBYTERE				
Noms des paroissiens	Montant promis		Paielement Date de	PAYE
66 GAUTHIER Roch	\$2.00		novembre	payé
35 GAUTHIER Charles	\$3.00	une journée avec 2 chevaux	juillet	payé
3 GENEREUX Onésime	\$5.00	Reçu 3.00 accompte + 2.00	avril	payé
GRANDMAISON Dame Veuve	\$2.00		comptant	payé
4 GROULX Isidore	\$3.00		avril	payé
GASCON Joseph				
45 HOULE Jean-Baptiste		2 journée d'ouvrage	Eté 1893	payé
6 HOULE Joseph	\$3.00		août	payé
84 JOLICOEUR Pierre		3,000 Bardeaux à 2.00 le mille	avril	payé
KELLY Dame Veuve Johu				
5 JOLICOEUR Daniel	\$2.00		mai	
KELLY Thomas				
ETHIER Dame Veuve Pierre				
ETHIER Alexandre				
20 KREITZ Isidore	\$4.00		août	payé
KREITZ Edouard				
69 KREITZ Cristy	\$4.00		octobre	payé
81 KREITZ Albert	\$1.00		mai	
KREITZ Dame Isidore				
8 LABELLE Camille	\$4.00		mai	
95 LABELLE Thomas		6 jours d'ouvrage	Eté 1893	
LABELLE Samuel				
LABELLE Hormidas	0.50		comptant	payé
84 LACOURSIERE Jos.-Eugène	1.00		mai	payé
LACOURSIERE Paul (père)	\$2.00		comptant	payé
10 LACOURSIERE Paul (fils)	\$2.00		juillet	payé
63 LARCHE Godefroy	\$5.00	Reçu 2.00 accompte	mars	payé
2 LAFOND Ludger	\$2.00	Reçu .50 accompte + 1.00	mars	payé
LEMERLE Joseph				
37 LEBLANC Louis		1,000 Bardeaux	Eté 1893	payé
60 LANOUE Siméon	\$1.00		août	
17 LACROIX Baptiste		3.00 en billots	avril	
16 LACROIX Amable	\$5.00		août	payé
30 LACROIX Antoine		4 jours d'ouvrage	Eté 1893	payé
LACROIX Antoine				
23 LACROIX Clovis	\$4.00		juin	payé
46 LACROIX Cyprien		15 poteaux + 24 pièces: 3.60	Eté 1893	payé
13 LACROIX Gabriel		8 billots (1092 pds de planche en billots.	printemp	payé
44 LACROIX Joseph	\$5.00		mai	payé
LACROIX Louis	\$5.00		comptant	payé
18 LACROIX Vincent	\$2.00	et 3.00 en ouvrage	Eté 1893	payé
LANGLOIS Georges				
LAVALLEE Dame Veuve Jos				
LAPRATTE Joseph				

1893 (suite)		SOUSCRIPTION POUR PRESBYTERE		Paie ment	
Noms des paroissiens	Montant	promis	Date de	PAYÉ	
LEBLANC Philias LEBLANC Francis					
57 LACAILLE Antoine LACAILLE Joseph MARTEL Dame Veuve	\$3.00		mai	payé	
75 Mc CONNERY John Mc GEE (Black) James	\$2.00 \$5.00		mai comptant	payé payé	
68 Mc GEE (Red) James		5.00 en billots	printemps		
59 MALO Ulric	\$3.00		mai	payé	
48 MORIN Félix	\$3.00		juin	payé	
31 MORIN France	\$3.00		juillet	payé	
94 MORIN Moïse		1.00	Eté 1893	payé	
47 Mc KAY Martin		15 poteaux + 24 pièces.: 3.60	Eté 1893	payé	
99 MASSY (Dame Isidore)	\$2.00		août	payé	
42 MENARD Laurent		8 billots 12½ pds.: X 12 pces 636 pieds cu. Billots planche.			
MENARD Octave MERCIER Alphonse					
85 MORISSETTE Alfred	\$3.00		juin	payé	
71 NAULT Isaïe	\$3.00		mai	payé	
O'CONNOR William		2 jrs d'ouvrage.: 2.00 50 lb clous à Bord. et 50 lbs clous à planche 3 pces. 5.00 500 pds planche 2 pces. 5.00 500 pieds planche	4 demande	payé	
86 O'LEARY Moses					
51 PAQUETTE Joseph	\$2.00		juin	payé	
PAQUETTE Vincent	\$2.00		comptant	payé	
34 PARADIS Philippe	\$16.00		juillet	payé	
PARADIS David	\$1.00		Eté 1893	payé	
38 PARFIT Thomas	\$2.00	+ demi jour d'ouvrage 2 chevaux	comptant		
PILON Gilbert (père)	\$2.00		comptant	payé	
21 PILON Gilbert (fils)	\$5.00		juin		
12 PLANTE Joseph		6.00 en Bois(planche)	juillet	payé	
7 POITRAS Alphonse	\$3.00	Reçu 2.00 acct. + 1.00	juin	payé	
74 POIRIER Georges	\$2.00		mai		
82 POULIN Isaïe	\$3.00		juin	payé	
33 PICOTTE Urgel	\$3.00		juillet		
25 ROZON Alfred (père)	\$3.00		juillet	payé	
22 ROZON Alfred (fils)	\$4.00		mai	payé	
46 ROZON Antoine	\$2.00		août	payé	
80 ROZON Barzélius	\$4.00		Eté 1893		
24 ROZON Maxime	\$2.00		juin	payé	
ROZON Dame Veuve Henri					



1893 (suite)

SOUSCRIPTION POUR PRESBYTERE				
Noms des paroissiens	Montant	promis	Date de	PAYÉ
ROBITAILLE Joseph	\$15.00		comptant	payé
RUEL Joseph				
6 ST AMOUR Joseph	\$5.00		avril	payé
100 SAUCIER Jérémie	\$2.00		juillet	
56 SAUCIER Magloire	\$2.00		juin	payé
79 SAUCIER Régis	\$2.00		mai	payé
89 SAUCIER Alphonse	\$1.50		juillet	payé
ST-JEAN Claude-Maurice				
ST GERMAIN Thomas	\$1.00		Eté 1893	payé
SICARD Louis		1 journée d'ouvrage	Eté 1893	payé
ST GERMAIN Alfred				
48 ST GERMAIN John	\$1.50		avril	
92 ST MARTIN Cyprien	\$2.00		juin	
93 SERRE Antoine		2000 Bardeaux	Eté 1893	
TREMBLAY Jos-Rémi	\$5.00		comptant	<u>Payé</u>
58 TREMBLAY Zéphirin	\$8.00	Reçu 5.00 acompte +2jrs	ouv. juin	<u>payé</u>
50 THIBAUT Joseph	\$5.00	Reçu 3.00 oct.	novembre	
VALLIERE Honoré	\$1.00		comptant	payé
52 BEAUVAIS Paul (fils)	\$4.00		mai	payé
COURSOLLE François	\$1.00	+ 2.40		payé
48 RAINAUD Zotique	\$0.50		Eté 1893	payé
COUSINEAU Jacques			comptant	
LA BELLE Euclide	\$1.00		comptant	payé
COURSOL Joseph		quelques jours d'ouvrage	Eté 1893	
ST JACQUES Pierre	\$1.00		comptant	payé
LA CROIX Michel		Deux jours d'ouvrage		
ETHIER Alexandre				
CORNEAU Alphonse				
ALLAN John				
27 LACROIX Michel (Jos.)	\$5.00		août	payé
COTE Dosithé (Alex.)	\$5.00		comptant	payé
42 NAULT Dlle Emina	\$2.00		avril	payé
COTE Olivier (Alex.)	\$1.00		comptant	payé
DANIS Moise	\$1.00		comptant	payé

\*\*\*\*\*

## Contrat pour l'Agrandissement de L'église

Contrat fait dans la paroisse de Ste-Philomène de Montcerf, le 4<sup>o</sup> quatrième jour d'avril mil neuf cent neuf 1909 en présence des soussignés, lesquels ont conclus les conventions suivantes entre monsieur le curé J.Eug.L.Limoges, messieurs les marguilliers connus sous les noms de Dosithé Côté, Alfred Rozon, Salomon Martineau représentant la fabrique de la dite paroisse de Sainte-Philomène de Montcerf d'une part et monsieur Simon St-Amour, entrepreneur général de Maniwaki de l'autre part, lequel entrepreneur promet et s'engage pour lui-même et ses hoirs. Ce ayant cause envers la dite fabrique de faire l'agrandissement, les réparations, et changements de l'église en bois dans la dite paroisse de Ste-Philomène de Montcerf, Ce acceptant de fournir tous les ouvriers, matériaux, effets et autres choses nécessaires pour faire compléter et finir conformément sous la direction de l'architecte Alph. Dubreuil de Bouchette, aux termes des spécifications et plans désignés et approuvés avec les modifications pour tous les ouvrages directement ou indirectement requis nécessaires, même ceux qui seraient pas nommément spécifiés aux présentes et qui cependant seraient désignés sur les plans et "vice versa" lesquels dits travaux et matériaux seront faits pour la somme de quatre mille piastres S 4000.<sup>oo</sup> en argent du Canada que la fabrique de la dite paroisse de Ste-Philomène de Montcerf sera tenu de payer au dit entrepreneur général M.Simon St-Amour suivant les certificats de l'architecte, moyennant 80% de la valeur des travaux faits et ce au fur et à mesure que les travaux avanceront, la balance au retenue de 20% sera remboursable 30 jours après les travaux finis, compléter à l'entière satisfaction du propriétaire de la dite fabrique et de l'architecte. Il est entendu que l'entrepreneur général ne pourra pas substituer son contrat à une ou plusieurs personnes sans avoir été autorisé par un écrit de la fabrique.

L'entrepreneur sera oblig  de commencer imm diatement les travaux ou sur l'ordre de l'architecte, de les continuer sans interruption et avec c l rit  avec un nombre d'hommes suffisant de mani re que les travaux soient finis, compl t s en entier le ou avant le premier de septembre cette pr sente ann e 1909   d faut de quoi, le contracteur g n ral sera oblig  de payer \$ 3.00 par jour comme dommage d coulant du retard caus    la dite fabrique   moins qu'il soit reconnu par la fabrique qu'il y a force majeure. Il est entendu que l'architecte aura droit et le contr le absolu de surveiller les travaux, de r gler toutes les disputes, difficult s ayant rapport aux ouvrages, r clamations, ou changement ordonn s par la fabrique. Il a  t  d cid  et approuv s de faire les modifications suivantes;

1  Que les deux fen tres de la fa ade celle du c t  nord et celle du c t  sud seront supprim es.

2  De donner une autre forme au clocher devant  tre moins dispendieux et suivant les instructions de l'architecte, la d pense du clocher sera entre \$ 150.   \$ 200.00

3  Le creusage des caves de l' glise et sacristie sera fait par le propri taire de la dite fabrique.

4  et mat riaux; Le posage des fournaises et accessoires de ventilation sera fait par le propri taire de la dite fabrique.

J.E.L.L. DC SM AR X SSTA X

Les quatres (4) items  tant compris et inclus dans le montant total du contrat de \$ 4000.xx. Il est entendu que les travaux ex cut s et compl t s consistent   faire les excavations moins les caves, de faire en entier la pierre et ma onnerie, la brique la charpente, menuiserie, la plomberie, couvertures. De faire la peinture et le vitrage.

D'enlever les terres en arrière de manière à prévenir tout déboulis et avoir une espace de 10'.0" entre les fondations de pierre et la base des côteaux environnants, à allonger l'église de 20'.0", construire une sacristie de 29'.0" X 34 .6 mesure extérieure. Finir l'entrée de l'église en bas et dans le jubé. Faire une cheminée en brique et une entrée de cave, ou bien faire le portique de la façade. De construire l'escalier du promontoir, enfin tout ouvrage et matériaux fournis et main-d'oeuvre suivant plans et spécifications. Les pimes et extra premiums d'assurance contre le feu seront payées par l'entrepreneur général au fur et à mesure que les travaux avanceront et sur l'ordre de l'architecte. Ce contrat étant fait et compris pour en considération du prix et somme de quatre mille piastres \$ 4000.xx. Signé en présence et après lecture faite ce quatrième jour du mois d'avril mil neuf cent neuf.

Ont signé; J. Eug. L. Limoges  
Ptre, curé,

Dosithé Cote  
Salomon Martineau  
Alfres Rozon X  
Simon St.Amour X

Alph. Dubreuil  
Architecte.

Montcerf, le 20 août 1937,

Je, Léonard Martineau, permets à monsieur le curé de Montcerf, de connecter un tuyau à mon réservoir dans ma cave à l'endroit que j'indiquerai, afin de lui fournir de l'eau, moyennant trois piastres par mois.

Je permets de passer sur mon terrain pour poser le dit tuyau. Le presbytère aura de l'eau en autant que j'en aurai moi-même et j'ai signé la présente.

Léonard Martineau

-----  
Reconnaissance de l'emprunt fait aux Révérendes Soeurs du Précieux-Sang. Ottawa, Ontario. Montcerf le 26 juin 1910.

Nous soussignés, curé et marguilliers de Ste-Philomène de Montcerf, reconnaissons avoir emprunter des révérendes soeurs du Précieux-Sang, Ottawa, Ontario, la somme de trois mille cinq cent piastres \$ 3 500.00 pour la construction de l'église et de la sacristie à Montcerf, laquelle somme devra être intégralement remboursée par la dite église ou fabrique de Sainte Philomène de Montcerf, aux dites révérendes soeurs du Précieux-Sang, Ottawa, Ontario, après cinq ans écoulés, avec intérêt au taux de cinq pour cent par année. Le premier paiement d'intérêt devenant échu le vingt-neuf du mois de juin mil-neuf-cent-onze et le remboursement de toute la somme devant être fait le vingt-neuf du mois de juin mil-neuf-cent-quinze.

PAYE  
Aurélie

Soeur Aurélie de Tésies, sup. r.é.  
Sr. Marie de la Trinité, dépositaire  
Monastère du Précieux Sang d'Ottawa.

Alfred X Rozon (sa marque)  
Salomon Martineau  
Jean-Baptiste X Cousineau  
(sa marque)

J. Eug. L. Limoges ptre, curé

Alph. Dubreuil, architecte.



*Garage Martineau*



*Antoine Danis, ensuite Magasin Alphonse Leduc & Banque*

## POLICIERS

Le premier policier à Montcerf, à été M. Ben Rozon. Il a été policier durant un an et demi environ. Le 7 mars 1938, Paul Paradis fût nommer police pour la municipalité de Montcerf. Le 17 octobre 1940, Arsène Carrière fût nommer police pour la même municipalité au salaire de \$29.00 par année.

Le décembre 1941, Emile Paradis fût nommer police à Montcerf.

Le 4 janvier 1943, le député J.C. Nadon nomma Médard Vallière, Albert Joly, Fabien Nault; juges de la paix pour la municipalité de Montcerf.

Le 7 septembre 1969, le conseil fait une demande à la sûreté provinciale à l'effet qu'une auto-patrouille du détachement de Maniwaki vienne faire la ronde de notre village du vendredi soir au dimanche soir.

## BOISSONS ALCOOLIQUES

Mardi le 6 juillet 1937, le conseil s'oppose fortement à ce qu'il y est une licence qui permettrait la vente de bière et vin dans les limites de cette municipalité.

Lundi le 4 octobre 1937, il est proposé par Médard Vallière, secondé par Toussaint Robitaille qu'un permis soit accordé à M. Palma Danis pour la vente de bière et vin. Il est proposé par Louis Lacroix, secondé par Ferdinand Benard qu'il n'y est pas de licence accordé pour cette vente. La première motion remporte 3 contre 2.

Le 26 octobre 1967, proposé par Isaie Morin, secondé par Ernest Lafontaine et accepté à l'unanimité que le conseil n'a pas d'objection à ce que l'Hotel chez Ti-Per ouvre le dimanche pour la vente de boissons alcooliques, selon les lois de la régie des alcool.

Le 6 mars 1939, une licence a été donner à M. Alphonse Leduc pour tenir une salle de billard. Et le 1 mai 1939, une licence a été donner à M. Emond pour tenir une salle de billard.

## DÉPOTOIRE

Le 4 juillet 1966, le conseil décidé d'acheter un terrain de M. Alpha Gauthier sur le lot 63 rang 4 pour dépotoire au prix de \$100.00. Le 7 août 1967, le conseil dû racheter un autre terrain de M. Gauthier vu que le premier était trop près de la rivière. Depuis nous avons eu un dépotoire sur le chemin du rang 3 et aujourd'hui, il se situe sur le lot 66 rang 6 (chemin du Rucher).



*Gérard Gauthier - Lac Rolland*

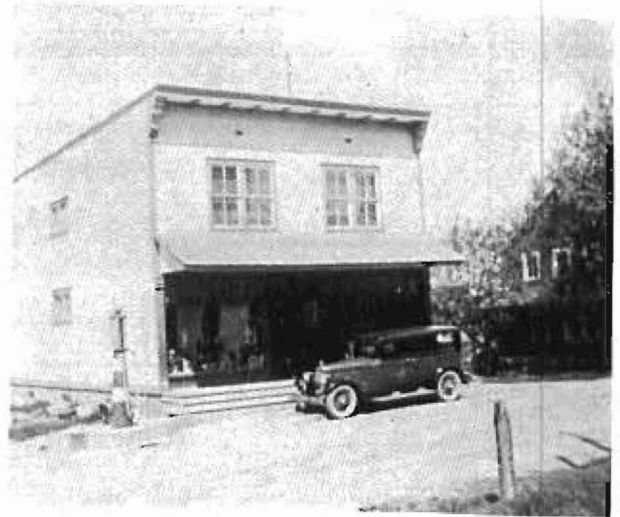

*Magasin Martineau  
avant renovations*



*25e de prêtrise de Curé Cossette*





*Rucher MArtineau - Montcerf  
André St-Amour, Mme Arpin, Curé Clément Arpin, Mme Jos Martineau,  
Theodora Martineau, André-Ulric Martineau, André MArtineau,  
Curé Ulric Arpin, Jos Martineau, Yvonne Martineau.*



*Cour de Chapeau  
Elisabeth Emond, Lise Gauthier, Gabrielle Joly, Anna Gagnon, Archange Lafontaine  
Fortune Poulin, Raymonde Joly, Mrs. Theophile Menard, Lucille Poulin, Mrs Olivier  
Menard, Mrs Jo Corneau, Donalda Nault, Mrs Henri Lajeunesse.*



*Mois de Marie 1950, à la croix Châte Rouge - Fr. Arthur Gauthier*



*Garage Martineau*



*Antoine Danis, ensuite Magasin Alphonse Leduc & Banque*

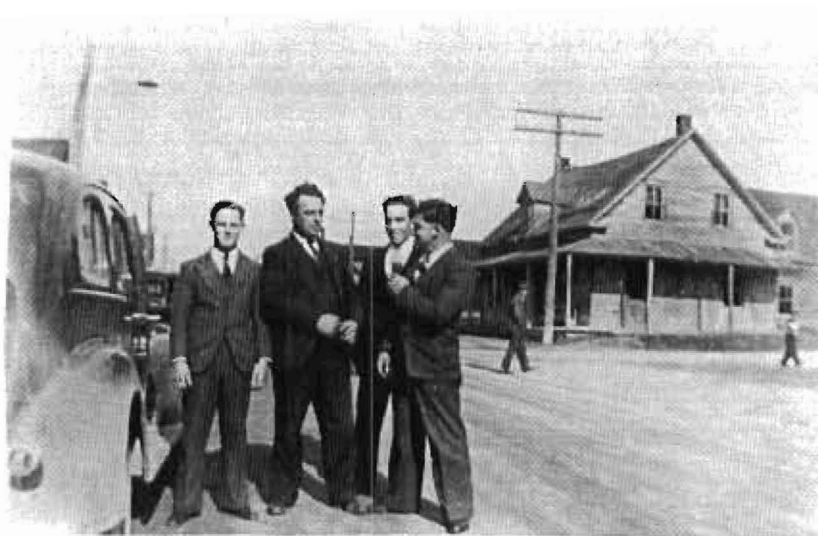

*Lloyd O'Connor, Antonio Rozon, Ephrem Rozon, Aldomat Rozon*



*Conseil de Comté 1949  
Albert Bernatchez (Deseau)  
Oscar Alie (Lytton)  
Omer Talbot (Ste-Thérèse)  
Rahoul L'Heureux (Maniwaki)  
Aldege Emond (Monicerf)  
Brigitte Lauriault (sec.)*



*Magasin Générale Charles Gauthier*

## EPIDEMIES

En 1914 environ, il y eu une épidémie de grippe espagnole, les gens tombaient comme des mouches. Et l'on voyait souvent un à deux membres de la même famille mourir et être veillée en même temps, de dire M. Léveillé qui lui avait 8 ans à l'époque de l'épidémie.

En juillet 1938, il y eu une autre épidémie. Cette épidémie fut celle de la fièvre scarlatine. Cette fois, il n'y eu que quelques mort comparer à l'autre épidémie. Mais cette épidémie n'en coûtat pas moins de \$1953.00 à la municipalité. Nombreux furent ceux qui en gardèrent les séquelles et ces gens se sont retrouvés handicapés pour la vie.

## MEDECINS

Le conseil dû demander des octois pour pouvoir garder un médecin dans le village. Le premier fût Alexandre Délorme, jeune père de famille de 29 ans. Le 5 octobre 1936, le médecin ici depuis 11 mois, désire quitter le village car il ne peut vivre. Le conseil demande donc un octroi de \$1000.00 pour venir en aide du médecin.

Le deuxième médecin dont le nom apparait, est le Dr. Lecuyer. Le 23 juillet 1938, il signe un contrat avec le conseil à raison de \$20.00 par voyages pour enrayer l'épidémie qui envahit la municipalité durant le mois de juillet 1938.

Le conseil se voit contraint de demander un octroi de \$500.00 pour payer le salaire du médecin durant quinze jours et de la nourriture aux malades. Cet octroi leur fût accorder.

Le 5 février 1945, le conseil recommande un octroi au ministre de la santé pour permettre d'avoir un médecin résident à Montcerf. En 1980, nous avons toujours pas de médecin résident à Montcerf de même que l'an 1991.

Mme. Jos McGee garde malade à Lytton était presque médecin.

Vers 1921-25, les gens étaient obligés de se faire vacciner sinon ils payait une amende de \$5.00 et une additionnelle de \$1.00 par jour de retard. Il devaient prouver par un certificat qu'ils avaient été vacciner. Ceux qui n'avaient pas l'argent devait faire une demande au maire de la municipalité et se faire vacciner au frais de la municipalité. Il y avait une amende de \$20.00 si un médecin donnait un faux certificat.

## POLICIERS

Le premier policier à Montcerf, à été M. Ben Rozon. Il a été policier durant un an et demi environ. Le 7 mars 1938, Paul Paradis fût nommer police pour la municipalité de Montcerf. Le 17 octobre 1940, Arsène Carrière fût nommer police pour la même municipalité au salaire de \$29.00 par année.

Le décembre 1941, Emile Paradis fût nommer police à Montcerf.

Le 4 janvier 1943, le député J.C. Nadon nomma Médard Vallière, Albert Joly, Fabien Nault; juges de la paix pour la municipalité de Montcerf.

Le 7 septembre 1969, le conseil fait une demande à la sûreté provinciale à l'effet qu'une auto-patrouille du détachement de Maniwaki vienne faire la ronde de notre village du vendredi soir au dimanche soir.

## BOISSONS ALCOOLIQUES

Mardi le 6 juillet 1937, le conseil s'oppose fortement à ce qu'il y est une licence qui permettrait la vente de bière et vin dans les limites de cette municipalité.

Lundi le 4 octobre 1937, il est proposé par Médard Vallière, secondé par Toussaint Robitaille qu'un permis soit accordé à M. Palma Danis pour la vente de bière et vin. Il est proposé par Louis Lacroix, secondé par Ferdinand Benard qu'il n'y est pas de licence accordé pour cette vente. La première motion remporte 3 contre 2.

Le 26 octobre 1967, proposé par Isaie Morin, secondé par Ernest Lafontaine et accepté à l'unanimité que le conseil n'a pas d'objection à ce que l'Hotel chez Ti-Per ouvre le dimanche pour la vente de boissons alcooliques, selon les lois de la régie des alcool.

Le 6 mars 1939, une licence a été donner à M. Alphonse Leduc pour tenir une salle de billard. Et le 1 mai 1939, une licence a été donner à M. Emond pour tenir une salle de billard.

## DEPOTOIRE

Le 4 juillet 1966, le conseil décidé d'acheter un terrain de M. Alpha Gauthier sur le lot 63 rang 4 pour dépotoire au prix de \$100.00. Le 7 août 1967, le conseil dû racheter un autre terrain de M. Gauthier vu que le premier était trop près de la rivière. Depuis nous avons eu un dépotoire sur le chemin du rang 3 et aujourd'hui, il se situe sur le lot 66 rang 6 (chemin du Rucher).



*Gérard Gauthier - Lac Rolland*

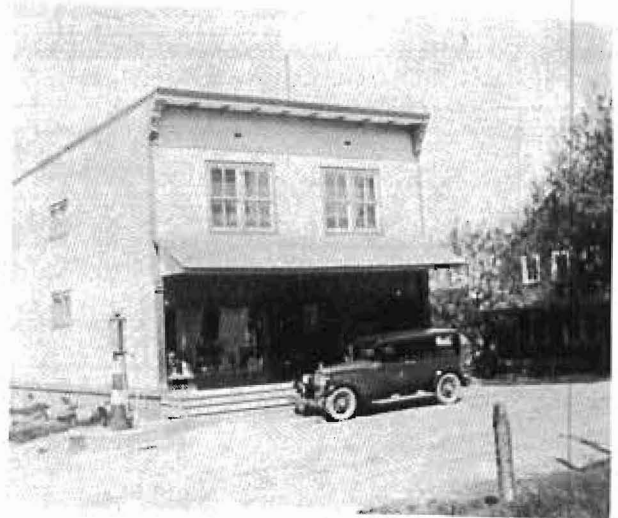

*Magasin Martineau  
avant renovations*



*25e de prêtrise de Curé Cossette*



*Rucher Martineau - Montcerf  
André St-Amour, Mme Arpin, Curé Clément Arpin, Mme Jos Martineau,  
Theodora Martineau, André-Ulric Martineau, André Martineau,  
Curé Ulric Arpin, Jos Martineau, Yvonne Martineau.*



*Cour de Chapeau  
Elisabeth Emond, Lise Gauthier, Gabrielle Joly, Anna Gagnon, Archange Lafontaine  
Fortune Poulin, Raymonde Joly, Mrs. Theophile Menard, Lucille Poulin, Mrs Olivier  
Menard, Mrs Jo Corneau, Donalda Nauit, Mrs Henri Lajeunesse.*



*Mois de Marie 1950, à la croix Châte Rouge - Fr. Arthur Gauthier*

## Caisse Populaire

La Caisse Populaire de Montcerf fût fondé par M. Curé Cossette et M. Donat Deschesnes vers 1938. Lequel fût gérant jusqu'en 1956 puis son fils, Denis Deschesnes prit la relève jusqu'en 1975.

La fermeture fût causer par la population de Montcerf, qui ne se servait de la caisse que pour changer leur chèques. Les gens allaient déposer dans une autre institut bancaire. Cette anecdote nous fût raconté par Mme. Germaine Deschesnes.

## Banque

En 1919, nous possédions La Banque Nationale du Canada, sous agence, elle était tenue par Mme. Antoine Danis. Cette banque se situait dans la maison qui était à côté de la salle paroissiale. (Maison d'Alphonse Leduc détruite en 1990) La deuxième personne qui s'en est occupé est Mme. Ida Leduc, épouse de Alphonse Leduc. Ce serait vers les années 1936 environ puis vers 1969-70 ce fût la fermeture, Mme. Leduc ayant trop de responsabilités car elle était maîtresse d'école et son mari possédait une épicerie en plus de son travail à la maison. Depuis Montcerf n'as plus eu aucune institution bancaire.

## Apiculture

M. Joseph Martineau débuta en apiculture avec assez de succès. En 1913, il n'y avait que 35 ruches. C'est alors que M. Salomon s'associa avec lui pour augmenter le rucher. En 1914, ils portèrent le nombre des ruchers à 300.

Cette même année fut favorable aux abeilles. Au début de septembre, on avait récolté 28,000 livres de miel. Croyant la récolte terminée, on fit les préparatifs d'hivernage. Mais, le 10 septembre, la température devint très favorable et dans une dizaine de jours, les abeilles avaient encore produit 12,000 livres de miel.

Les abeilles s'étaient mises à butiner sur la verge-d'or, l'aster et autres plantes millifères alors en pleine floraison. La production atteignit, cette année la, au delà de 40,000 livres de miel. En plus, les abeilles produisirent assez de miel pour l'hivernage: ce qui représentait encore un autre 10,000 livres.

Cette production merveilleuse avait éveillé l'attention du gouvernement de tous les apiculteurs de la province de Québec.

Les années suivantes n'ont rien eu de remarquable, il y eu par la suite des bonnes années et des mauvaises récoltes.

En 1918, André Martineau prit charge du rucher, qu'il abandonna en 1927. Ce dernier comptait 200 ruches à Montcerf et à Lytton on en retrouvaient 100.

## Fromagerie - Beurrerie

1904 - 1905	Chas. Gauthier
1906 - 1907	T. Miron
1908 - 1921	Abraham Mathieu
1921 - 1932	Abraham Mathieu (beurrerie)
1918 - 1931	Bruno Déry (dans le rang 6)
1931 - 1945	Emile et Arthur Déry

En 1931, le 6 juillet, la fromagerie de Bruno, Emile, Alcide et Arthur Déry a brûlée, mais elle a été reconstruite et existe toujours aujourd'hui, mais n'est plus en opération.

La coloration existait déjà à l'époque de M. Abraham Mathieu, puisqu'il vendait du fromage de couleur orange.



### Boulangerie

M. Antoine Danis à possédé une boulangerie dans les années 1930. Le pain était \$.10 cent.

### Boucherie

M. Hormidas Cardinal a possédé une boucherie en 1920, jusqu'en 1940 à peu près. Elle existe toujours mais dans ce temps-là, elle était plus petite. C'est l'ancienne boucherie à M. Donat Gagnon, M. Cardinal a vendu à M. Philippe Beausoleil qui l'a eu en sa possession jusqu'en 1950 environ puis M. Donat Gagnon l'a racheté mais il a ajouté un petit dépanneur où il vendait des peanuts, des chips, etc... M. Gagnon était cuisinier dans les camps avant de faire de la boucherie et dans les camps la viande n'était pas couper. Le cuisinier devait débiter lui-même sa viande. M. Gagnon a fait ce métier jusqu'en 1970 puis Yvon Gagnon pris le commerce en main. Le fils de M. Donat Gagnon, commença à débiter des originaux et des chevreuils en plus du travail habituel. Après environ un an, ce fut la fermeture jusqu'en 1980-1981. A ce moment, Agathe transforma une partie de la boucherie pour en faire une patate frites. Ce fut très populaire mais à la fin de l'été ce fut de nouveau la fermeture.

En 1982, Robert prit la relève de la boucherie pour rendre service aux gens de Montcerf. Je me dois d'ajouter que Robert, Agathe et Yvon sont les enfants de M. Donat Gagnon. Robert ne resta ouvert que durant un an, puis depuis, il n'y a rien eu d'autre.

Le bâtiment appartient à M. Marcel Crytes et Maurice Morin aujourd'hui. La boucherie n'est plus en opération depuis quelques années.

### Salle de Billard

Aldege Emond  
Jean-Louis Nault  
Aujourd'hui c'est opéré par Corard Gauthier

Alphonse Leduc

### Stand de Patates Frites

Mme. James Crytes  
Mme. Vital Gauthier  
Mme. Raymond Nault

Mme. Hector Martel  
Mme. Cooper

### Barbiers

M. Guy  
Jos Emond  
J. Emilien Dault

Lorenzo Leduc  
Jacques Deschesnes

### Cercueils

Placide Deschesnes faisait des cercueils.

### Poulailler

M. Dault avait aussi un poulailler et vendait des oeufs.



*Presbytère*



*Porte d'arche pour fêtes et visites de l'évesque*



*Salle Paroissiale*



*Ouverture chemins  
d'hiver Montcerf*



*Père Danis et Mgr. Limoges*



*Emile Paradis - Corps Policier de Montcerf*

### Forgerons

1894-1895	Isaie Nault	1907-1908	Xavier Léveillé
1895-1910	Gédéon Deschênes	1908-1909	Honoré Vallière
1910-1920	J. Donat Deschênes	1909-1910	Emile Moreau
1920-1941	Placide & Eugène Deschênes	1909- -	Robert McAfee
1900-1903	Alfred Whissel	1912-1935	John Poulin
1905-1909	Pierre Gascon		

Vers 1895, ou est situé l'épicerie de Sonny Rivest était une forge qui appartenait à M. Gédéon Deschênes. Cette forge a été ensuite transformer en garage. La maison de M. Gédéon Deschênes était à côté de sa forge. Aujourd'hui, c'est la maison de M. Roger Crytes.

### Garages

1928 Gédéon Deschênes  
1930 André Martineau  
1931 Léonard Martineau

M. Emilien Dault a eu, vers 1933, dans un même bâtiment; une épicerie, un restaurant en plus de pratiquer son métier de barbier. Il avait aussi un garage et une station d'essence qu'il a revendu à M. Denis Deschênes en 1967. Mais M. Deschênes ne se servait plus du garage que pour dépanner les gens. En 1977-78, tout a été incendié de dire Mme. Germaine Deschênes.

### Liste de Moulins à Scies

1890           Mercier (Chûte à Mercier)  
1900           Isaie Nault (Chûte à Mercier)  
1887-1918   Philippe Paradis, manufacture des portes et châssis  
                  Montcerf, Moulin a vent  
                  Moulin a farine aussi  
1887-1895   John Woods, moulin à scie (Montcerf)  
1895-       Chas. Gauthier & Fils (Montcerf)  
                  Aurore, Theodard, Adelard, Arthur Treffé  
                  Aujourd'hui M. Alpha Gauthier

M. Raynald Danis possède également un moulin à scie dans le rang 6.

M. Raymond Alie possède un moulin à scie à Chûte Rouge

Le moulin à vent de M. Philippe Paradis était situé sur la terre de Roméo Poulin

Les moulins fournissait des madriers et de la planche. Les hommes dravait le Lac de la Dame, cette dame était bâtit non loin de Montcerf sur le Chemin du Rucher.

Les moulins fonctionnaient à l'eau (baller à steam) à l'exception de Philippe Paradis qui avait un moulin a vent.

Les gens de ce temps-là, étaient très solidaire les uns les autres. Quand une famille arrivait et qu'elle devait se construire une maison, les voisins se rassemblaient et en une semaine, la maison était construite. La même chose si c'était le temps des foins.

### Hôtels & Hôtelliers

1889-1892	J.R. Tremblay	1910-1915	André Lachapelle
1890-1920	Daniel Nault	1915-1928	Ernest Nault
1892-1893	Jos Lacroix	1910-1911	John Scullion
1895-1904	Barnabé Aumond	1918-1920	Salem Charbonneau
1900-1910	Jos St-Laurent	1921-1922	Philiias Rozon
1904-1910	Jos Lafrance	1925-	Jos. Paquette
1904-1907	P. Jolicoeur	1927-1928	Ludger Fournel
1906-1907	Evang. Aumond	1929-	André St-Amour
1906-1908	Antoine Danis	1931-	Cyprien Belisle
	Roger Lachapelle		Charles Nault
	Raymond Landry		Robert Lafontaine

En 1910, l'hôtel St-Laurent qui était a l'endroit ou est situé aujourd'hui le garage Martineau. perdait sa licence et allait s'installer a Lytton chez McGee (aujourd'hui la maison de J.P. Dupont). L'hôtel Nault démenagait aussi à Lytton dans la maison de Willie Créte pour la même raison (aujourd'hui la maison de Donald Créte).

### Magasin Martineau

Il fut bâti par Salomon Martineau dans les années 1917-1918. Le vieux magasin comme on l'appelait étant devenu trop petit on déménagea la marchandise dans le nouveau. En 1929 il le donna à son fils Léonard qui l'exploita durant 32 ans. Ayant plus d'une flèche à son arc; il s'occupait de tout: garage, station de gazoline, livraison de marchandises à quinze milles à la ronde (chaque semaine l'Aigle, le rang 6, le rang 3, la traverse Lytton, Grand Remous) car le magasin Levesque n'existait pas. Nous faisons le rang des Bourque, Villeneuve, Huberdeau, etc. En été avec les camions, en hiver avec les chevaux et aussi avec un snow-mobile durant quelques années. Les chemins étant entretenus qu'avec un gros rouleau à neige seulement. Marié le 28 octobre 1932 à Bois-Franc à Jeannette Mathieu de Bouchette. De cette union naquit Jean-Charles le 31 septembre 1934, architecte pour l'Hydro Québec, et Alain le 28 janvier 1940, professeur de philosophie au CGEP de Granby. La paroisse à cet époque était très florissante. Il y avait de l'activité partout.

Nous avions la banque provinciale tenue par Mme. Antoine Danis mère de l'abbé Antonio Danis de cette paroisse et de Blanche et Alice. La paroisse possédait à l'époque une beurrerie gérée par Abraham Mathieu. Une fromagerie par Alcide Déry rang 6, M. Antoine Danis demeurait en face de l'église, il était notre boulanger. Hormidas Cardinal était boucher il fut remplacé par M. Beausoleil père de Mgr. Guy Beausoleil de Ste-Agathe. Nous avions une laitière Mme. Donat Deschesnes. M. Delorme était notre médecin résident dans la paroisse. Nous avions deux commerces bien établis. Celui de M. Ernest Nault et celui de Léonard Martineau. Il y avait quatre épiceries; Aldège Emond, Aimé Pilon du rang 6, Emilien Dault barbier et aviculteur, M. L. Philippe Beausoleil.

En 1939 Léonard Martineau instaura l'aqueduc dans le village. Nous l'avons vendu à la municipalité. Nous avions un forgeron M. Placide Deschesnes qui un maître d'oeuvre. Nous avions un cercle de fermières très actives. On exploitait les talents de chacune, nous étions 60 membres. Chaque année, nous participons à l'exposition de nos ouvrages à Maniwaki. Chaque cercle des paroisses avoisinantes faisait un

consécutives. Nous avons eu plusieurs employées à notre service; Aimé Pilon, Raoul L'Heureux, Arthur Ménard, Aldège Desrivières, Alice Danis, Anita Lyrette, Jeannette Nault, Abraham Mathieu, Roméo et Lorenzo Leduc, Philorum Plouffe, Madeleine Mathieu, Johanna Mathieu et son mari René Joly. Nous avons cessé nos activités en 1961. 32 ans de travail à servir la clientèle. Léonard ayant fait un infarctus a été dans l'obligation de cesser son commerce. Nous aimions bien notre travail. Nous aimions les gens. Nous tenons à leur dire merci pour leur encouragement.

#### Militaires 1939 - 1945

Gérard Gauthier	Emédio Coté
Antonio Coté	Charles O'Connor
Laurence McConnery	Gérald Paquette
Rolland Poulin	Edwin Dupont
Réjean Poulin	Jimmy McConnery
Aurèle Lacroix	Philippe St-Jacques
Lucien Martineau	Gérald O'Connor
Aldoria St-Martin	Julien Rozon
John Nevins	Clarence Riendeau
Ambroise Plante	Roidor Ethier
Roméo Bruyère	Cyrill McGee
Alida Desroches	Cléridand Lafond

#### 1914 - 1918

Ernest Charbonneau	Fabien Thibeault
Baptiste Martel	Régis Martel
Omer Lacourcière	Ferdinand Gauthier
Jos Lacourcière	

#### Eglise

Lundi le 7 février 1935, attendu que des persécutions religieuses au Mexique, et en Espagne et Russie, tous des pays chrétiens. Attendu que le Canada, pays chrétien repousse toute attaque contre la religion sauvegarde de l'ordre et de la civilisation.

Il est proposé par Albert Joly; appuyé par Palma Danis, adopté à l'unanimité que la municipalité de Montcerf à son assemblée tenu le 7 février 1935 proteste contre de telles persécutions religieuses demande à nos chefs d'état Canadien d'employer leur influence à les faire cesser et réclame de la société des nations une action regoureuse et efficace contre les persécutions.

Lors de l'assemblée du conseil du 14 octobre 1935, il a été proposé et secondé qu'une prière soit dite à l'avenir par les membres de ce conseil avant les assemblées et en terminant.

Le 30 juillet 1940 monsieur le curé Cossette fête son 25ième anniversaire sacerdotal et le conseil a fait une demande à tous les marchands de fermer boutique à l'occasion de cette journée.

Reference: Livre de minutes  
de septembre à  
octobre 1938

Livre de minutes  
du 17 octobre 1938



*Village de Montcerf*



*Magasin générale d'André Lachapelle, ensuite Ernest Nault.*



*Garage Martineau*

### Four à Pain

Sam Labelle possédais un four à pain à l'endroit de Mme Cécile Larche aujourd'hui.

### Maison de Pensions

Daniel Nault  
Ernest Nault (vielle maison de King Nault, démoli aujourd'hui)  
Fabien Gauthier

### Stations de Gaz à Montcerf

Martineau (garage)	Esso
Martineau (magasin)	Esso
Donat Gagnon	
King Nault	
Alphonse Leduc	Shell
Emilien Dault	BP
Denis Deschesnes	BP
Sonny Rivest	Shell

Aujourd'hui le BP de Emilien Dault et Denis Deschesnes est un Petro-Canada opéré par Corard Gauthier, et Sonny Rivest opère aussi un station de gaz.

### Transporteur du Courrier de Maniwaki à Montcerf

Philippe Paradis	Baptiste Nault
Ernest Nault	Arsène Carrière
Lucien Martineau	Lorenzo Lacroix
Salomon St-Amour	Alphonse Leduc
Laurette Carrière	Micheline Lamarche

### Bureau de Poste

Le bureau de poste est situé au Brodeur Rang 6, opéré par M. Déry et M Toussaint Robitaille dans la maison d'Ernest Lafontaine.

En l'an 1937; M. Donat Deschesnes s'occupe du transport de la poste. Le ministère des postes avait décidé de changer le point de départ de la poste. Le conseil décida donc de faire une requête par les gens de Bois-Franc demandant de ne pas changer ce point de départ des malles entre Montcerf et Maniwaki ceci accomodant les gens pour se rendre à Maniwaki.

1888 - 1894	Philippe Paradis
1894 - 1909	Chas. Gauthier
1909 - 1911	Salomon Martineau
1911 - 1931	Daniel Nault
1931 - 1956	Donat Deschesnes
1956 - 1963	Lea Deschesnes
1963 - 1991	Germaine & Denis Deschesnes
1991 - 1992	Sonny Rivest
1992	Dépanneur le Faucon



Chant pour Activités Social  
(Air Au Fond Des Campagnes)

Chante-Thème du Centenaire  
Paroles: Micheline Audet- Ernest Brault

Refrain: Dans notre paroisse  
Venez fêter les cent ans  
Dans notre paroisse  
Comme au bon vieux temps

A Montcerf c'est la fête  
La fête des cent ans  
Repassons dans nos têtes  
Les souvenirs d'antan

Nos pionniers travaillent  
Tout le jour dans les champs  
Et l'soir sur leur lit d'paille  
Ils font beaucoup d'enfants

Le dimanche on atelle  
Ses plus vaillants chevaux  
On cache ses bretelles  
Dans des habits plus beaux

On s'en va à la messe  
Avec tous ses enfants  
Là le curé se presse  
Mais parle une heur' de temps

Les gens de Chute Rouge  
Ont leur moulin à eau  
Et parfois on les trouve  
A s'rincer le dalot

A Lytton on décèle  
Quelques bons Irlandais  
Toujours, partout se mêlent  
Aux Canadiens-Français

Les garçons et les filles  
Vont à l'école du rang  
Trouvant dans leurs guenilles  
Des poux de temps en temps

Dans les forêts lointaines  
L'hiver on va bûcher  
On s'adonne beaucoup de peine  
Pour le pain à gagner

On s'en va à la chasse  
On aime braconner  
Il faut qu'on le sache  
Pour pas se fair' pogner

Cent ans après sur terre  
Montcerf a bien changé  
De l'asphalte, d'la bonne eau claire  
Tout est mécanisé.

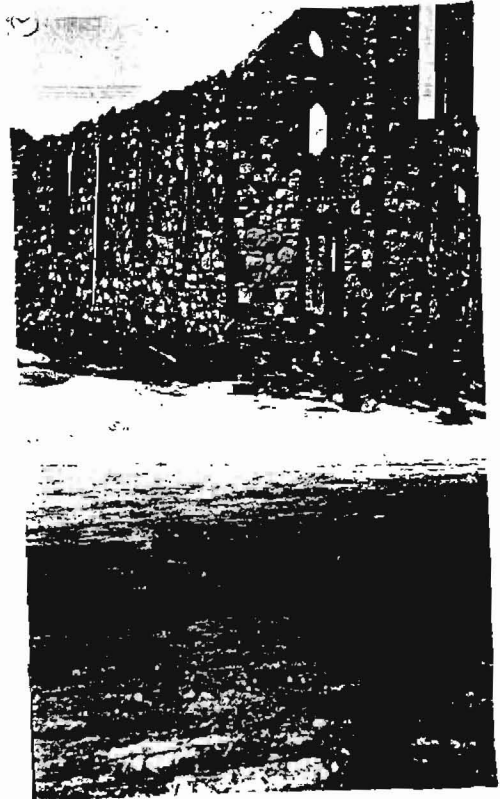

*Eglise St-  
Philomène  
Inondée 1920*

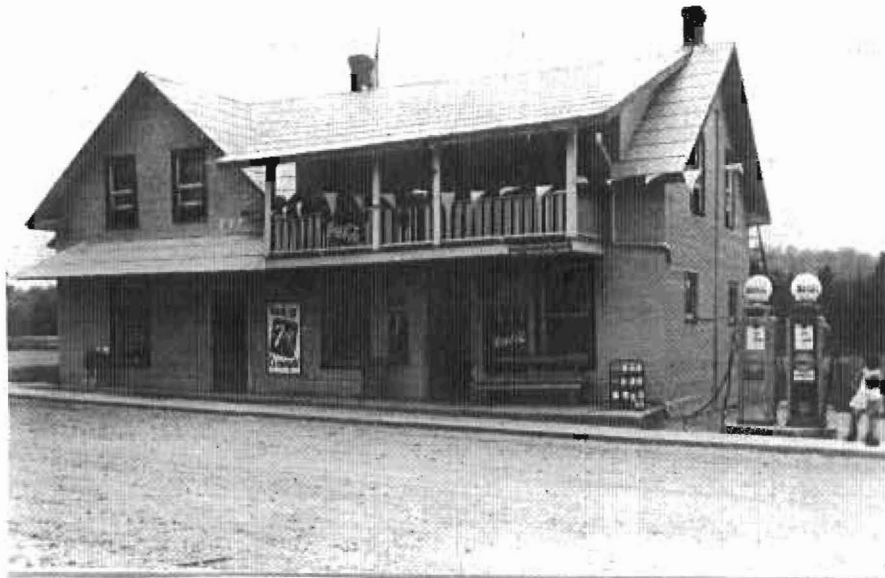

*Magasin Antoine Danis, ensuite magasin Alphonse Leduc & banque*



*Village de Montcerf*

Daniel Lacourcière  
Martial Lacaille

Eugène Patry  
Claude Robitaille

Jacques Gauthier

#### Comité du Centenaire

Présidente	Mme. Micheline Audet
V.Président	M. Bellarmin Lacroix
Secrétaire	M. Gérard Audet
Trésorier-ière	M. Ward O'Connor
	Mme. Paulette Lacroix
Directrices	Mme. Noëlla Danis
	Mme. Gilberte Lirette
	Mme. Louise Dénommé
	Mme. Madeleine Dénommé
Liturgie	Sr. Aline Mathieu s.s.c.j.
	Sr. Françoise Mathieu s.s.c.j.
Publicité	Gérald Lambert Prêtre-Curé

#### Cantique pour Cérémonie Religieuses

Des champs et des vallées s'élève une prière  
Et le chant des rivières se mêle aux envolées  
De l'hymne belle et fière qui remonte des cités  
Sonnez! Chantez! C'est fête en notre Eglise  
Sonnez! Chantez! C'est fête en notre Eglise  
Je me souviens de toutes nos semailles  
Qui recouvraient nos terres de proviens  
Des heures de courage qui ont creusé en nous le goût de messes  
Je me souviens des mille fiançailles qui fleuris  
Je me souviens des semaines d'ouvrage  
Qui ont forsaient des plus belles jeunesses.  
Je me souviens de nos luttes pour survivre!

Béni sois-tu	Béni sois-tu
Pour la foi de nos pères	Toi qui bâtis l'église
Bénis sois-tu	Au jour le jour
Pour leur belle espérance	En prières d'évangile
Béni sois-tu	Tu es le Dieu
Pour l'amour de nos mères	Qui veut que se construisent
Beni sois-tu	Des liens d'amour
Pour la vie de patience	Comme un pont vers une île

#### Crises Economiques

1857	12 mois
1873	30 mois
1884	22 mois
1887	10 mois
1893	25 mois
1903	25 mois
1907	12 mois
1914	8 mois
1921	14 mois
1930 - 1945	

Durant la crise avant la guerre, les gens gagnais \$.25 par jour quand il pouvait trouver du travail. Souvent ils travaillent seulement pour leur pesion.

### Lumières des Rues

Mardi le 2 juillet 1935 le conseil autorise M.T. Gauthier à poser une lumière au coté sud du pont du rang 3 Rivière Désert.

Le 1 février 1960 le conseil demande à la Gatineau Power Co. pour poser une lampe de rue près de la salle paroissiale.

Le 7 mai 1962 le conseil demande à la Gatineau Power Co. pour poser deux lampes de rues près du Collège.

Le 3 novembre 1969 le conseil décide que des lampes de rues de 250 watt au mercure soient posées à la place des lampes existantes, excepté au Pont Gauthier.

### Ligne Téléphonique

Le 2 février 1948, le conseil donne son accord à Bell Téléphone de faire un réseau téléphonique qui avait fait la demande le 15 novembre 1946.

C'est le 2 juin 1952 que le conseil demande à Bell d'installer un téléphone public dans le village de Montcerf.

Le 6 décembre 1954 le conseil redonne la permission à Bell de construire son réseau téléphonique. Le conseil c'est toujours réservé le droit de taxer la dite compagnie.

Le central de téléphone était chez Mme. Antoine Danis.

REFERENCES: le livre des minutes de 3 mars 1946.

### Différents Noms du Comté (Provincial)

En 1867	Comté d'Ottawa
En 1897	Comté de Wright
En 1912	Comté d'Ottawa
En 1918	Comté de Hull
En 1930	Comté de Gatineau

La première élection du comté de Gatineau a eu lieu le 24 août 1931.

### Différent Noms du Comté Fédéral

1867 - 1947	Pontiac
1947 - 1966	Pontiac-Temiscamingue
1966 - 1978	Pontiac
1978	Pontiac-Gatineau-Labelle

### Députés Provincial

1867 - 1871	L.R Church	1871-1875	E.B. Eddy
1875 - 1878	Dr L Duhamel	1878-1891	Dr L Duhamel
1881 - 1886	Dr L Duhamel	1886-1887	N.E. Cormier
1886 - 1887	N.E. Cormier	1887-1890	Alfred Rochon
1890 - 1892	Alfred Rochon	1892-1897	N. Tétreau
1897 - 1900	C.B. Major	1900-1904	C.B. Major
1904 - 1917	F.A. Gendron	1917-1923	Jos Caron
1923 - 1927	J.R. Lafond	1927-1931	Aimé Guértin
1931 -	A.A. Legault	1935	J.B. Merleau
1936	G.A. Auger	1939-1944	J.C. Nadon
1948 - 1960	G. Desjardins	1962-1970	Roy Fournier
1972 - 1985	Michel Gratton	1989	R. Lafrenière

### Députés Fédéral

1867	Edmund Heath	1872-1874	W.M. Wright
1878-1887	John Poupore	1891	Thomas Murray
1892	Thomas Bryson	1896	W.M. Wright
1900	Thomas Murray	1904	G.H. Brabazon
1908	G.F. Hodgins	1911	G.H. Brabazon
1917-1926	Frank Cahill	1930	Charles Belec
1935-1945	W.R. McDonald	1946	Real Caouette
1949-1957	J.H. Proudfoot	1958-1963	Paul Martineau
1965-1984	Tom Lefebvre	1984	Barry Moore



*Ecole du Rang 6  
Roland Dery, Gerard Dery, Remi Dery, Jacques Danis  
Nicole Riendcau, Gaston Danis, Catherine Patry,  
Denis Dery, Charles Richer, Gilles Patry, Philippe Patry.*

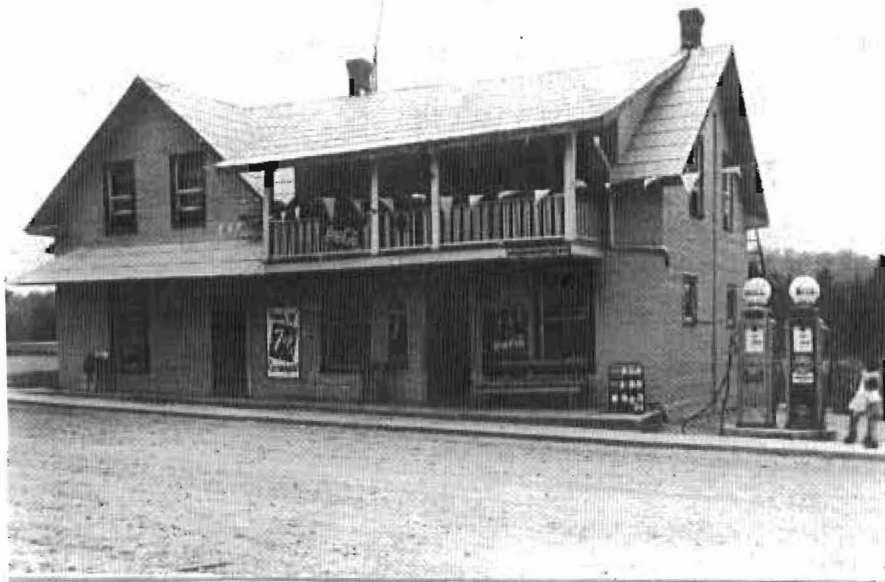

*Magasin Antoine Danis, ensuite magasin Alphonse Leduc & banque*



*Village de Montcerf*



*Alexandre Côté*



*M. et Mme François Nault*



*Joe et Nelly McGee - Chute Rouge*



*Lorette Danis*

### Comité du Patrimoine Montcerf Inc.

En 1984 le Comité du Patrimoine de Montcerf Inc. est formé dans le but de mettre en évidence le patrimoine et les événements historiques de notre paroisse. C'est également en 1984 que le Comité du Patrimoine de Montcerf fut construire devant le centre Municipal de Montcerf un monument afin de rendre hommage aux missionnaires, prêtres, religieuses, maires et familles de Montcerf. C'est par des dons de différentes familles que les matériaux ont été payés. Il fut érigé bénévolement par les frères Morin de Montcerf qui sont propriétaires de Maniwaki Maçonnerie Inc. Ce monument est évalué à \$25,000.00.

Le Comité ont aussi renové notre vieux credeur Municipal et depuis il est installé en permanence près du Centre Municipal.

En différentes occasions le Comité remet des plaques a des individus, ou pour des événements historique dans la paroisse.

### Le Club Optimiste de Montcerf-Lytton

Le 2 février 1985, le Club Optimiste de Montcerf-Lytton voit le jour. Lors de son intronisation par M. Arthur Bisson de L'Optimiste International à la Salle Communautaire de Montcerf. Après avoir recruté 37 membres fondateurs, la remise de la charte eu lieu le 31 mars 1985 à l'école Dominique Savio de Montcerf. Le club parrain, Gracefield, par son Président Jacques Lauriault remet les pouvoirs au Président fondateur du club de Montcerf-Lytton, M. Rémy Crites. Etait également présent; M. Claude Gauthier, lieutenant gouverneur et M. Jean Hains gouverneur du district ouest du Québec.

Le but; développer l'optimisme comme philosophie de la vie. Promouvoir un intérêt accru à l'endroit de nos gouvernements. Inspirer le respect de la loi, promouvoir le patriotisme, travailler pour une meilleure entente entre les peuples. Aider et encourager le développement de la jeunesse.

### Liste des Présidents

1984 - 1985	Rémy Crites	1989 - 1990	Camille Boisvert
1985 - 1986	Raymond Cyr	1990 - 1991	Rémy Crites
1986 - 1987	J.Guy Lavergne	1991 - 1992	Philippe St-Jacques
1987 - 1988	Marcel Crites		
1988 - 1989	Pierre Rozon		

### Liste des Membres

Normand Brunet	Janelle Lacroix	Michel Rivet
Jocelyn Carrière	Marcel Lafond	Jacques Roy
Marcel Crites	Gilles Lafontaine	Pierre Rozon
Michael Crites	Robert Lafontaine	Guy Rozon
Rémy Crites	Aldéi Lafrance	Julien Rozon
Rolland Crites	Michel Lafrance	Lucien Saumure
Robert Crites	Roger Larche	Roch Saumure
Percy Danis	Jean-Guy Lavergne	Rosario Saumure
Rolland Dénomme	Fernand Lirette	Maurice Villeneuve
Jacques Deschênes	Donald Mantha	Raymond Cyr
Conrad Gauthier	Raymond Ménard	Jean Lacaille
Jocelyn Gauthier	Jean-Marc Morin	Arthur Lacaille
Peter Heafey	Marc Nault	Claude Richer
Daniel Lacourcière	Eugène Patry	Jacques Gauthier
Martial Lacaille	Claude Robitaille	



Daniel Lacourcière  
Martial Lacaille

Eugène Patry  
Claude Robitaille

Jacques Gauthier

#### Comité du Centenaire

Présidente	Mme. Micheline Audet
V.Président	M. Bellarmin Lacroix
Secrétaire	M. Gérard Audet
Trésorier-ière	M. Ward O'Connor
	Mme. Paulette Lacroix
Directrices	Mme. Noëlla Danis
	Mme. Gilberte Lirette
	Mme. Louissette Dénomné
	Mme. Madeleine Dénomné
Liturgie	Sr. Aline Mathieu s.s.c.j.
	Sr. Françoise Mathieu s.s.c.j.
Publicité	Gérald Lambert Prêtre-Curé

#### Cantique pour Cérémonie Religieuses

Des champs et des vallées s'élève une prière  
Et le chant des rivières se mêle aux envolées  
De l'hymne belle et fière qui remonte des cités  
Sonnez! Chantez! C'est fête en notre Eglise  
Sonnez! Chantez! C'est fête en notre Eglise  
Je me souviens de toutes nos semailles  
Qui recouvraient nos terres de proviens  
Des heures de courage qui ont creusé en nous le goût de messes  
Je me souviens des mille fiançailles qui fleuris  
Je me souviens des semaines d'ouvrage  
Qui ont forsaient des plus belles jeunesses.  
Je me souviens de nos luttes pour survivre!

Béni sois-tu	Béni sois-tu
Pour la foi de nos pères	Toi qui bâtis l'église
Bénis sois-tu	Au jour le jour
Pour leur belle espérance	En prières d'évangile
Béni sois-tu	Tu es le Dieu
Pour l'amour de nos mères	Qui veut que se construisent
Beni sois-tu	Des liens d'amour
Pour la vie de patience	Comme un pont vers une île

#### Crises Economiques

1857	12 mois
1873	30 mois
1884	22 mois
1887	10 mois
1893	25 mois
1903	25 mois
1907	12 mois
1914	8 mois
1921	14 mois
1930 - 1945	

Durant la crise avant la guerre, les gens gagnais \$.25 par jour quand il pouvait trouver du travail. Souvent ils travaillent seulement pour leur pesion.

### Lumières des Rues

Mardi le 2 juillet 1935 le conseil autorise M.T. Gauthier à poser une lumière au coté sud du pont du rang 3 Rivière Désert.

Le 1 février 1960 le conseil demande à la Gatineau Power Co. pour poser une lampe de rue près de la salle paroissiale.

Le 7 mai 1962 le conseil demande à la Gatineau Power Co. pour poser deux lampes de rues près du Collège.

Le 3 novembre 1969 le conseil décide que des lampes de rues de 250 watt au mercure soient posées à la place des lampes existantes, excepté au Pont Gauthier.

### Ligne Téléphonique

Le 2 février 1948, le conseil donne son accord à Bell Téléphone de faire un réseau téléphonique qui avait fait la demande le 15 novembre 1946.

C'est le 2 juin 1952 que le conseil demande à Bell d'installer un téléphone public dans le village de Montcerf.

Le 6 décembre 1954 le conseil redonne la permission à Bell de construire son réseau téléphonique. Le conseil c'est toujours réservé le droit de taxer la dite compagnie.

Le central de téléphone était chez Mme. Antoine Danis.

REFERENCES: le livre des minutes de 3 mars 1946.

### Différents Noms du Comté (Provincial)

En 1867	Comté d'Ottawa
En 1897	Comté de Wright
En 1912	Comté d'Ottawa
En 1918	Comté de Hull
En 1930	Comté de Gatineau

La première élection du comté de Gatineau a eu lieu le 24 août 1931.

### Différent Noms du Comté Fédéral

1867 - 1947	Pontiac
1947 - 1966	Pontiac-Temiscamingue
1966 - 1978	Pontiac
1978	Pontiac-Gatineau-Labelle

### Députés Provincial

1867 - 1871	L.R Church	1871-1875	E.B. Eddy
1875 - 1878	Dr L Duhamel	1878-1891	Dr L Duhamel
1881 - 1886	Dr L Duhamel	1886-1887	N.E. Cormier
1886 - 1887	N.E. Cormier	1887-1890	Alfred Rochon
1890 - 1892	Alfred Rochon	1892-1897	N. Tétreau
1897 - 1900	C.B. Major	1900-1904	C.B. Major
1904 - 1917	F.A. Gendron	1917-1923	Jos Caron
1923 - 1927	J.R. Lafond	1927-1931	Aimé Guértin
1931 -	A.A. Legault	1935	J.B. Merleau
1936	G.A. Auger	1939-1944	J.C. Nadon
1948 - 1960	G. Desjardins	1962-1970	Roy Fournier
1972 - 1985	Michel Gratton	1989	R. Lafrenière

### Députés Fédéral

1867	Edmund Heath	1872-1874	W.M. Wright
1878-1887	John Poupore	1891	Thomas Murray
1892	Thomas Bryson	1896	W.M. Wright
1900	Thomas Murray	1904	G.H. Brabazon
1908	G.F. Hodgins	1911	G.H. Brabazon
1917-1926	Frank Cahill	1930	Charles Belec
1935-1945	W.R. McDonald	1946	Real Caouette
1949-1957	J.H. Proudfoot	1958-1963	Paul Martineau
1965-1984	Tom Lefebvre	1984	Barry Moore



*Ecole du Rang 6  
 Roland Dery, Gerard Dery, Remi Dery, Jacques Danis  
 Nicole Riendeau, Gaston Danis, Catherine Patry,  
 Denis Dery, Charles Richer, Gilles Patry, Philippe Patry.*

GRANDE INCENDIE A MONTCERF  
30 AVRIL 1903

L'incendie était parti du Bras-Coupé. Ont croit que le feu avait été mis par la foudre. M. France Carrière a eut 40 moutons de brulés. M. Joseph Thibeault a eut ses bâtiments de ferme détruit par le feu. Les habitants devaient défaire leurs clôtures à boulines, qui étaient en cèdre sec qui nourrissait le feu. C'est ce qui explique, qu'il n'y a plus de clôture a boulines à Montcerf. M. le Curé a du faire une procession avec le St-Sacrement. Ce qui a apporté de la pluie. Et c'est par la pluie que le feu c'est éteint.

D'après M. Roméo Poulin

---

Montcerf ler mai 1903.

Monseigneur J.G. Duhamel  
Archevêque d'Ottawa

Un grand malheur vient de fondre sur la mission de Montcerf. Le feu des forêts, poussé par un vent des plus violent à passer hier sur toute la paroisse détruisant: maisons, granges, animaux, etc.etc. Une douzaine de familles se trouvent sans asile. Vingt-cinq environ ont eut des bâtisses brûlées, les clôtures prairies sont détruites presque partout. On à pu à force de travail sauver l'église, le presbytère et le village. Les colons sont dans la consternation. J'espère cependant Monseigneur, que le courage renaîtra bientôt et que les traces du désastre disparaîtront peu à peu. J'ai cru devoir annoncer cette pénible nouvelle a Votre Grâce et recommander a vos prières la mission si cruellement éprouvé.

Je demeure Monseigneur, Votre très-humble et obéissant serviteur,

A. Arnault Ptre.

Monsieur J.G. Duhamel  
Archevêque d'Ottawa

Monseigneur,

Je vous envoie ci-joint le montant des dommages causés par le feu dans ma mission. Plusieurs ont subi des dommages considérables pourront facilement se relever, d'autres, parmi les plus pauvres sont en grand besoin et ne pourront que difficilement réparer leurs pertes. Nous avons formé un comité de secours afin de pourvoir aux besoins les plus pressants.

Maniwaki nous est venu en aide pour une très large part. C'est avec beaucoup de peine que nous avons appris ici la terrible conflagration d'Ottawa.

Vous remerciant, Monseigneur de vos sympathies et de vos bons sentiments pour les pauvres colons d'Egan, je demeure votre très-humble et obéissant serviteur.

A. Arnault, ptre.  
Montcerf 15 mai 1903

Montant des dommages causés par le feu des forêts dans la mission  
Ste-Philomène le 30 avril 1903

Moise Danis	\$500.00
David Paradis	\$250.00
Joseph Saucier	\$325.00
Rock Gauthier	\$300.00
Sam Labelle	\$350.00
Alex Wightman	\$700.00
Mag Saucier	\$250.00
Fabien Plouffe	\$200.00
Frs Carrière	\$150.00
André Corneau	\$175.00
Joseph St-Amour	\$400.00
Joseph Lavallée	\$300.00
Jos Thibault	\$ 75.00
Alfred Massey	\$450.00
Chs Aumond	\$200.00
B. Aumond	\$800.00
O. Généreux	\$500.00
God. Bélisle	\$200.00
C. St-Martin	\$225.00
J.B. Cousineau	\$200.00
J.B. Gauthier	\$300.00
Mat Lacroix	\$700.00
Jos Paquette	\$150.00
Camille Labelle	\$200.00
Frs Coursolles	\$200.00
Louis Vanasse	\$300.00
Au-delà de 20 colons ont en outre subi des dommages pour environ \$150.00 chacun...	\$3000.00
Total	\$13,400.00

A. Arnault ptre. 15 mai 1903.

Monseigneur,

Le feu a détruit complètement notre église avec ses belles colonnes et ses magnifiques statues.

Nous avons pas pu sauver le St-Sacrement. J'ai voulu entrer dans l'église mais le fumée était trop épaisse. J'ai défoncé une fenêtre de la sacristie, c'était pire. Nous n'avons absolument rien sauvé.

Nous tâchons de faire une jolie chapelle dans le soubassement de l'école et j'espère que toute la paroisse pourra assister à la messe le dimanche sans que je sois obligé de biner excepté peut-être aux beaux dimanches de l'été.

Je veux y mettre au plus tôt un chemin de croix. Nous avons vingt-cinq milles piastres d'assurances. Ca couvre une partie seulement des pertes. Personne ne perd courage et le Bon Dieu nous récompensera pour avoir accepté de bon coeur une si grande épreuve.

J'irai à Montréal dans quelques jours acheter tout le plus nécessaire.

Est-ce que les Soeurs Notre-Dame pourraient me fournir immédiatement les chasubles (avec étoles et manipules) de toutes les couleurs.

Si Votre Grandeur le veut je lui laisserai avec joie le soin de les choisir elle-même. Je prie Votre Grandeur de me permettre toutes les dépenses nécessaires. La cloche en tombant s'est enfoncée dans la glaise. Elle à très peu de mal et nous pourrons nous en servir encore. Je vous prie Monseigneur, de prier pour nous et de nous bénir et je serai toujours, de Votre Grandeur, le très humble et très obéissant serviteur.

C. Arpin Ptre.



---

**SAINT PHILOMENA,**  
Powerful with God,  
Pray for us!



*Cléophyre Cyr - Eléonard Plouphe*



*Elianne Rozon, Fr. Adelar Rozon,  
Gert O'Connor, Lloyd O'Connor,  
Aldomat Rozon*



*Paul Lacourcière - Josephine Lyrette - Emilie Lacourcière*



*Gilbert Pilon*

**6 Documents Divers**



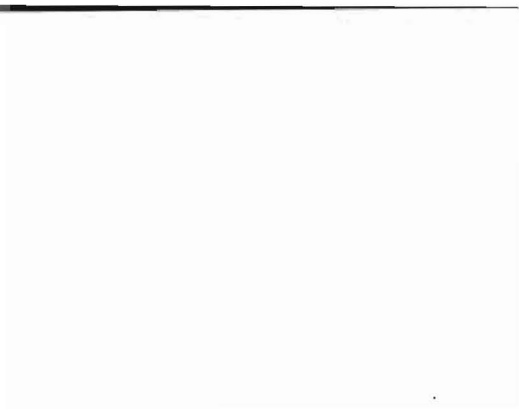

Document du Déménagement du Cimetière

Après avoir pris communication de la présente requête et après avoir examiné les demande faites à Monseigneur J. Thomas Duhamel d'Ottawa et après avoir pris aussi communication de la permission accordée par ce dernier. Je sousigné, un des juges de la Cour Supérieur pour la Province de Québec, siégeant dans le District d'Ottawa, accorde la présente la présente requête de Monsieur l'Abbé A. Arnault Prêtre déservant la Mission de Montcerf, dans le district d'Ottawa et des Syndics de la dite paroisse Mission, et je leur accorde la permission demandée, savoir, de faire transporter dans le nouveau cimetière que la dite paroisse Mission de Montcerf a acheté à environ sept arpents de l'Eglise de la dite Mission, sur le grand chemin et comprenant environ trois acres en superficie, tous et chacun des cadavres inhumés dans l'ancien cimetière de la dite Mission, autorisant par les présentes le relèvement de l'ancien cimetière et l'ouverture du nouveau, à la condition expresse cependant de la part du Curé, desservant la dite Mission et des dits syndics de se conformer en trois points aux dispositions des articles 3481 et 3482 des statuts révisés de la Province de Québec, c'est-à-dire d'avoir, tenir garder les registres erquis par les dits articles.

Hull 2 octobre 1907.

(Signé) A. Fochon JCS.

Vraie Copie

Grondin Vincent  
Protonotaire Cour Supérieur  
District d'Ottawa.

\*\*\*\*\*

