

Famille Ginette et Réjean RATTÉ

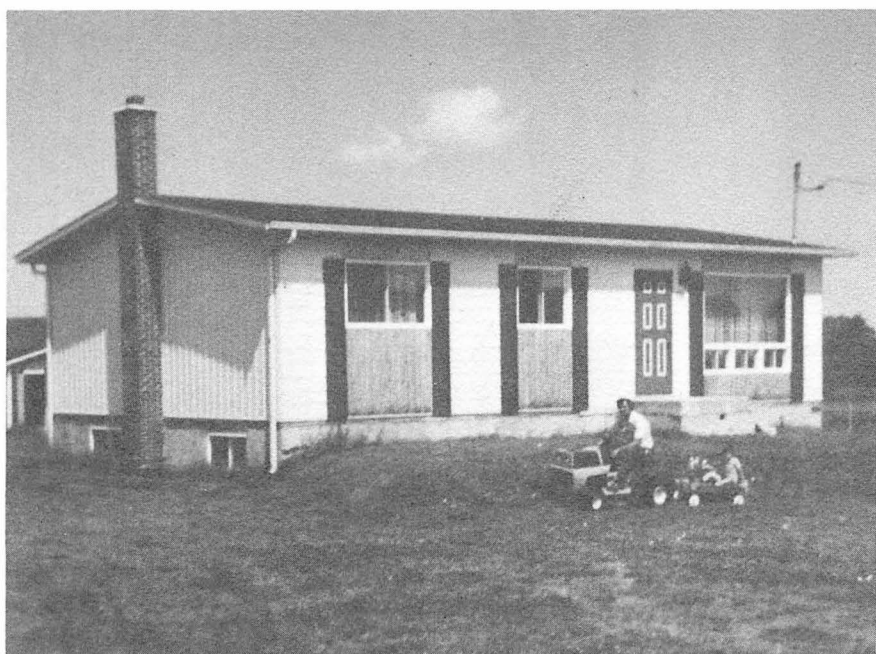

Ginette et Réjean



Leur maison

Réjean Ratté est né à Saint-Adrien de Ham, le 12 juin 1954. Il est le fils de Robert Ratté et de Rita Richer; il est issu d'une famille de douze enfants. Il vit dans cette paroisse jusqu'à son mariage.

Le 22 juin 1974, il épouse Ginette Hamel fille de Léonidas Hamel et de Jeannine Leclerc.

De ce couple naissent deux garçons: Michel est né le 9 février 1976 et Sylvain, le 27 novembre 1979.

La famille Ratté habite une maison confortable et apprécie beaucoup la tranquillité de ce village.

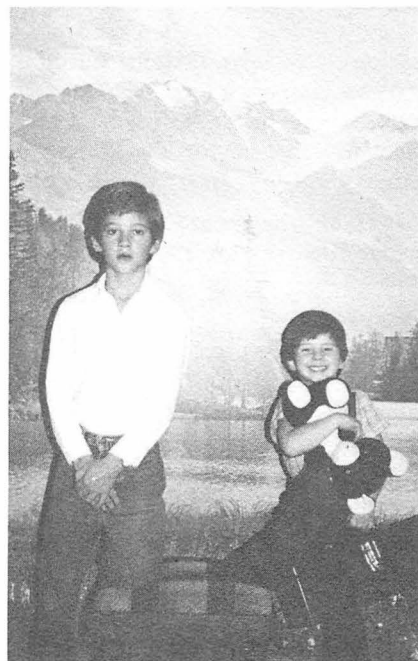

Les enfants: Michel et Sylvain

Famille Claire et Jean-Charles ROBERGE

Jean-Charles Roberge est né le 7 janvier 1917. Il est le fils d'Ovide Roberge et de Rose Petit qui donne naissance à seize enfants. Il travaille sur la ferme de son père jusqu'à l'âge de 21 ans. En 1938, il travaille au moulin à scie Jean-Maurice Lagrandeur à Sainte-Anne-de-la-Rochelle, comme claireur de scie, pendant trois ans. Par la suite, il fut scieur trois ans. L'année 1942, il est appelé à faire un mois d'entraînement militaire obligatoire à Sherbrooke. Il est classé A. Pour être exempté de l'Armée, il doit laisser son emploi pour travailler chez un cultivateur durant un an, pour revenir scieur chez Jean-Maurice Lagrangeur, jusqu'en 1945.

Le 13 février 1945, il prend possession de la terre d'Henri Catudal et d'Éva Demers à Lawrenceville. Il épouse leur fille Claire, le 5 mai 1945. Ils s'occupent de la ferme durant vingt-huit ans.

De Jean-Charles et Claire Catudal (née le 19 novembre 1922) sont nés:

(1948) Jean-Noël, marié à Doris Tessier (1948). Leur mariage fut célébré à Bonsecours, le 14 novembre 1970. Ils ont deux enfants: Julie (1971) et Daniel (1974).

(1950) Jacques, marié à Manon Beaudry (1952). Leur mariage fut célébré à Valcourt le 23 septembre 1972. Patrick (1973), Hélène (1976) et Charles (1979) sont issus de leur union.

(1954) Prêscille, mariée à François Ferland (1952). Ce mariage fut célébré à Sainte-Anne-de-la-Rochelle, le 1^{er} juin 1974. Deux enfants sont nés: Annie (1979) et Pierre-Luc (1984).

(1955) Gilles, marié à Louise Norris (1956). Leur mariage fut célébré à Sainte-Anne-de-la-Rochelle, le 11 juin 1977. Ils ont deux enfants: Guillaume (1978) et Lindsay (1981).

(1958) Odile demeure à Sainte-Anne.

Le 1^{er} décembre 1973, Jean-Charles et Claire vendent leur ferme à un de leurs fils, Jacques. La



M. et Mme Catudal, parents de Mme Roberge

même année, ils se construisent une maison à Sainte-Anne-de-la-Rochelle et depuis, ils y demeurent.

Depuis 1980, le nom de rang 7, où est située la ferme paternelle, fut changé pour rang Roberge, car à cette époque quatre des enfants de Jean-Charles et Claire avaient leurs demeures construites dans ce rang. Aujourd'hui, trois des propriétés sont toujours habitées par les enfants Roberge.



Claire, Jean-Charles et leurs enfants



La famille Roberge



La ferme des Roberge

Famille Micheline et Claude ROBERT



Micheline et Claude

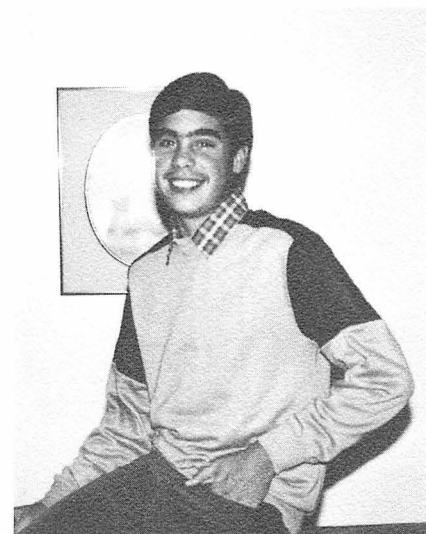

Bruno



Jasmin

Claude naît le 6 juillet 1943 à Villette, près de Saint-Herménégilde. Il est le fils d'Antoine Robert et de Laurette Charest. Il est le quatrième d'une famille de six enfants. Lorsqu'il eut deux ans, ses parents prennent possession d'une autre ferme au village de Saint-Herménégilde.

Claude fait ses études à la petite école. À l'âge de seize ans, il obtient un emploi à la beurrerie du village. À dix-huit ans, il travaille à Sherbrooke à la Laiterie Leclerc. Deux ans plus tard, il obtient un transfert pour l'usine laitière de Lawrenceville, appartenant à la même entreprise. Il y travaille 19 ans. En 1983, un second transfert s'effectue pour l'usine de fromage Agropur de Granby. Claude occupe toujours ce même emploi.

Le 27 mai 1967, Claude épouse Micheline Tétreault, née le 8 avril 1946 à Lawrenceville. Elle est la fille de Gérard et de Jeanne Laplante. Micheline fait ses études dans la même paroisse. En 1965, elle est employée à la Laiterie. Sept ans plus tard, elle quitte son travail pour se consacrer à sa famille et à des activités sociales.

De cette union sont nés: Bruno le 24 janvier 1972 et Jasmin le 21 février 1975. Tous deux font leurs études primaires à l'école Saint-Laurent.

En 1973, le couple Robert achète une maison âgée d'au moins soixante-dix ans. Autrefois, cette demeure abritait une boucherie. Au fil des ans, elle subit des rénovations par différents propriétaires. En 1976, Claude lui fait une nouvelle toilette, telle qu'elle est actuellement.

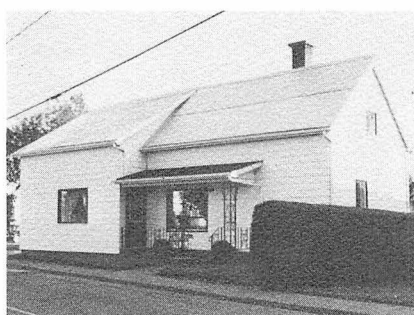

Leur maison



La maison, vers 1937

Famille Rachel et Clément SAVARD



Les parents de Rachel: M. Mme Albert Turcotte



Les parents de Clément: M. Mme Jean Savard



Rachel et Clément



Rémi et Serge

Clément Savard et Rachel Turcotte sont natifs de la belle région du Lac Saint-Jean. Il travaille dans le domaine forestier et aussi comme mécanicien. Au printemps 1968, ils décident d'un commun accord de venir tenter leur chance ici. L'usine Bombardier étant en pleine expansion, Clément est engagé tout de suite comme soudeur. Après quelque temps, il est devenu chef de groupe au département du ski-doo. Depuis quelques années, il est mécanicien réalisateur au logistique. Il travaille sur les produits militaires.

Mariés depuis juin 1965, deux garçons sont nés de cette union: Serge le 15 mars 1971 et Rémi le 17 décembre 1975.

Depuis trois ans, Rachel est membre du comité d'école, bénévole à la bibliothèque municipale et membre du Cercle des fermières. Les parents de Rachel, M. et Mme Albert Turcotte ont déjà habité à Lawrenceville de 1968 à 1975. Les parents de Clément, M. et Mme Jean Savard ont possédé un atelier de rembourrage près de Lawrenceville de 1970 à 1980.

Rachel et Clément sont fiers de participer à l'album-souvenir de cette belle municipalité.



Leur résidence

Famille Rose-Ange et Roger STRATFORD

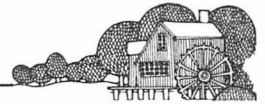

C'est avec joie que je vous présente ma famille. Moi, Rose-Ange Dubois, née le 30 décembre 1935 à Lawrenceville, fille de Roméo Dubois et de Germaine Maillé, ai fait mes études à l'école du village puis mon cours commercial au couvent de l'Immaculée-Conception de Granby. De 1952 à 1954, je travaille à Granby, au magasin à rayons Zellers, où je deviens première vendeuse.

Le 9 octobre 1954 à l'église de Lawrenceville, j'ai épousé Roger Stratford, de Saint-François-Xavier de Brompton, fils de Pierre Stratford et d'Irène Méthot, né le 22 juin 1931.

On aménage à Waterloo où Roger exerce son métier de débosseur chez Russell Motors Sales. En 1957, on achète un terrain à Warden. Roger, très adroit et débrouillard, construit notre maison et un garage pour les fins de son métier de débosseur. En 1958, il débute à son propre compte. En 1969, il se lance dans une entreprise d'excavation en faisant l'acquisition d'un bélier mécanique, d'une pelle rétrovaccuse (backhoe) de camions et d'un chargeur. En 1978, il cède le garage de débosselage à Pierre, notre fils aîné qui depuis ce temps, opère le commerce à son propre compte. Pendant ce temps, je me consacre à ma famille et à mon père Roméo qui demeure avec nous. Je collabore à l'entreprise en faisant la tenue de livres. Je m'implique dans le Cercle des fermières en tant que vice-présidente. J'aime faire de la lecture, de l'artisanat sous toutes ses formes, principalement: les travaux au crochet et à l'aiguille et le tissage. Quant à Roger, il aime s'occuper de politique municipale. Il cumule les fonctions de conseiller à Warden, de 1959 à 1969 en plus des années où il est élu maire, soit de 1969 à 1977 et de 1981 à nos jours, il est également conseiller pour le M.R.C. de la Haute-Yamaska depuis sa fondation en 1981. Il enseigne le débosselage à la Régionale Meilleur en 1979-80. Ses hobbies favoris sont la chasse et le



William Stratford et M-Flavie Berger, arrière-grands-parents de Roger



Les parents de Rose-Ange: M. et Mme Roméo Dubois

violon. Il joue treize ans dans un orchestre, participe à nombre de concours de violonneux, ce qui lui vaut de nombreux trophées. Le mois d'octobre 1975, voit un de nos rêves se réaliser; on devient propriétaire d'une terre à bois de 120 acres, située à Kingsbury, Comté de Richmond. On y passe tous nos temps libres, soit à la construction d'un chalet et d'une cabane à sucre, à l'aménagement du boisé ou encore pour y faire une plantation de 4000 pins blancs, ou tout simplement pour y faire de longues marches.



Mariage de Rose-Ange et de Roger



Pierre Stratford, le père de Roger



Irène Méthot, mère de Roger



Roger, à 2 ans, avec un attelage de boeufs

Pendant ce temps, six enfants et deux petits-enfants viennent remplir notre maison de joie.

Pierre, né le 5 août 1955, fait ses études à la Polyvalente J. H. Leclerc

de Granby, apprend le métier de débosseur en 1978. Il prend le relève de Roger au garage. Il suit des cours de pilote d'avion, d'appareil ultra léger et de parachutiste.



Maison de Roger Stratford, à Warden

En 1983, il unit sa destinée à Lyne Gagné, fille de Jeanne Vallière et de Thélesphore Gagné. Elle est tricoteuse aux Productions Paramount de Waterloo. Le 26 août 1985, un joli poupon nommé Tim, vient agrémenter leur vie. Le 7 septembre 1985, la famille s'installe à Warden en faisant l'acquisition d'une maison.

Sylvie, née le 19 juillet 1956 a fait son secondaire puis un cours de secrétariat à la Polyvalente J. H.



De gauche à droite: Robert, Sylvie, Pierre, Rose-Ange, Judith, Roger, Irène et Serge, à l'occasion du mariage de Judith



Leclerc, elle demeure présentement à Granby et travaille comme secrétaire juridique pour le bureau d'aide juridique local. Elle aime recevoir et mijoter de bons petits plats pour ses invités; elle adore coudre, domaine dans lequel, elle excelle.

Serge, né le 25 septembre 1959, a fait son secondaire et obtenu son diplôme en «meubles et construction» à la Polyvalente Wilfrid Léger de Waterloo, puis a étudié en technique de fabrication mécanique. Il est machiniste à la Cie Leroy-Somer de Granby. Il aime faire du moto-cross, du golf, du ski alpin, il suit des cours de pilote d'appareil ultra léger. Il demeure à Waterloo.

Judy, née le 28 octobre 1960, a fait son secondaire et obtenu un diplôme de secrétaire-réceptionniste à la Polyvalente J. H. Leclerc. Elle est réceptionniste au bureau du C.S.S. Richelieu de Granby. Ses passe-temps favoris sont: la couture, la lecture et le tricot. Le 25 septembre 1982, elle épouse René Nadeau, fils d'Albéric Nadeau et de Thérèse Privé. Il est monteur à la Cie Leroy-Somer de Granby. Le 21 mars 1985, un beau garçon vient agrémenter leur vie. Ils demeurent à Granby.

Irène, née le 28 septembre 1963, a fait son secondaire à la Polyvalente J. H. Leclerc, puis est diplômée de l'Institut du Tourisme et de l'Hôtellerie du Québec (I.T.H.Q.) elle est cuisinière au restaurant «La Casa» de Granby. Elle aime lire, faire du bricolage, des poupées et des travaux à l'aiguille. Elle demeure à Warden.

Robert, né le 18 avril 1965, a fait son secondaire à la Polyvalente J. H. Leclerc et obtenu son diplôme en technique de fabrication mécanique, il est aujourd'hui, employé comme machiniste à la Cie Valac de Valcourt. Il est adepte du sport, il adore la musique, il occupe ses loisirs en grattant sa guitare ou sa basse-guitare, en écrivant des chansons. Il demeure chez nous, à Warden.



À gauche: Roger devant son buick en 1937



Chalet situé à Kingsbury



Tim, fils de Pierre et de Lyne Gagné

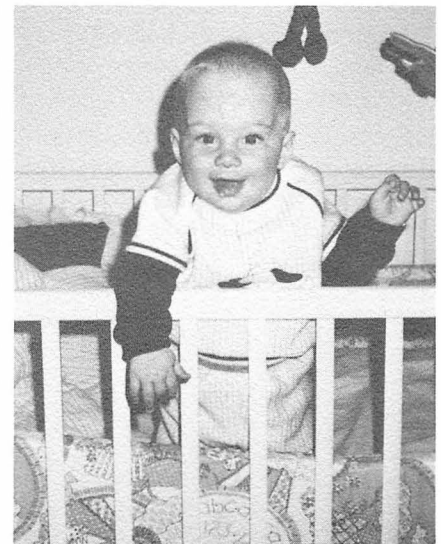

Maxime, fils de Judy et de René Nadeau

Merci de m'avoir donné la chance de vous présenter ma famille et de vous dévoiler en même temps, quelques faits saillants de notre vie, à l'occasion de cet anniversaire.

Famille Lucienne et Laurent TARDIF

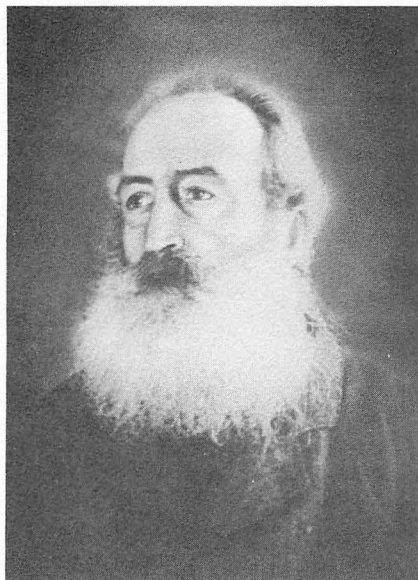

Étienne Dargie, grand-père de Lucienne

C'est à l'âge de dix-sept ans que Laurent décide de sa carrière pour devenir fromager et beurrier travaillant pendant deux ans environ à la beurrerie de Plessisville.

En l'année «31» il étudie à Saint-Hyacinthe où il est qualifié «essayeur» de lait et en mars de la même année il s'engage à Sainte-



David Tardif, grand-père de Laurent



Mariage de Lucienne et de Laurent, le 12 septembre 1935

Sophie de Mégantic pour y fabriquer du fromage pendant deux ans.

Le vingt-neuf octobre 1933 il décide avec son beau-frère William Poirier de s'acheter une beurrerie à Sainte-Anne-de-Stukely où il travaille pendant deux ans.

Connaissant une jeune fille du nom de Lucienne Dargie, Laurent décide de la demander en mariage. De cette union naissent cinq enfants.

En 1947, Laurent fonde avec six confrères, la Laiterie Shefford à Lawrenceville.

Afin d'être plus près de son travail Lucienne et Laurent décident de s'installer dans ce petit village.

L'année «57» fut témoin d'une importante transaction. Tous les actionnaires cèdent leurs parts à la Laiterie Leclerc de Granby. Laurent fait alors l'acquisition d'une «route de lait» qu'il conserve jusqu'en l'année «73», moment où Laurent choisit de prendre sa retraite. Son fils René est alors désigné pour prendre la relève . . .

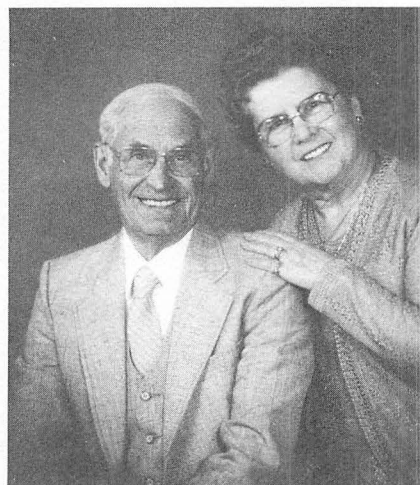

Laurent et Lucienne en 1985



Le camion-citerne. Ce camion date de 1958. C'est le premier camion-citerne conduit par Laurent. Il fait la cueillette du lait chez neuf producteurs. Ceux-ci sont si distancés que Laurent doit faire en moyenne 110 milles par jour

Famille Lise et René TARDIF



La famille: René, Lise, Josée et Alain



Notre maison, rue Beauregard

Le premier emploi de René fut à la Laiterie Leclerc de Lawrenceville puis à Portneuf où il travaille pour

une Meunerie mobile. Quelques années plus tard, on le retrouve à l'usine de ski-doo Bombardier de Valcourt, durant dix ans. Tout en travaillant chez Bombardier, il remplace son père sur un camion de transport de lait, les fins de semaine pendant trois ans. En mai 1972, il achète le camion de son père, et celui-ci le remplace alors deux jours par semaine, «pour ne pas perdre la main».

René achète une maison, en octobre 1976, située sur la rue Dandenault. Cette maison construite par Léon Massé, un pionnier de la municipalité, avait été érigée pour un magasin général et trois logements.

Lise travaille chez Bombardier durant six ans, quelques années avant et après son mariage. Elle est toujours occupée à la comptabilité du transport de lait de son mari, soit comme membre d'associations municipales ou paroissiales. Lise possède un boisé de trente acres à quelques arpents du village. Tous les hivers, Laurent, René, Alain et même Lise et Josée vont au bois.

Âgé de 73 ans, Laurent n'a pas cessé de travailler. Il fabrique un traîneau pour le transport du bois, ainsi qu'une niveleuse de chemin de dix pieds de long, ceci pour entretenir nos sentiers tout l'hiver. C'est notre piste de ski de fond à l'occasion.

La famille Tardif demeure maintenant sur la rue Beauregard. Cette maison a été construite en 1984.



Normand et René âgé de 6 ans. Autoneige appartenant à la Laiterie Shefford



Au boisé: Laurent, Alain et René



Ce camion est le 6^e, acheté en 1982; photo prise à la ferme de Gilles et Murielle Massé

René est né à Sainte-Anne-de-la-Rochelle en octobre 1945. Il est le fils de Laurent Tardif et de Lucienne Dargie. À l'âge de trois ans, ses parents déménagent à Lawrenceville. René est le cadet d'une famille de cinq enfants.

En juillet 1968, René épouse Lise Adam, fille de Gérard Adam et d'Yvonne Girard de Bonsecours. De cette union sont nés deux enfants: Josée en 1969 et dix ans plus tard, un fils Alain qui est le seul petit-fils de Laurent Tardif.

Famille des enfants TARDIF



Normand Tardif et sa femme

Normand

Né à Sainte-Anne-de-la-Rochelle, je passe mes premières années dans ce village, pour ensuite vivre mon adolescence à Lawrenceville. Après mes études primaires, le destin veut que mes racines soient coupées de cette communauté afin de me permettre de suivre des études classiques et universitaires. J'obtiens mon doctorat en médecine dentaire de l'Université de Montréal et une maîtrise en Sciences (prothodontie) de l'Université de l'Alberta.

Conscient du privilège qui me fut donné par la nature de connaître beaucoup, je décide de consacrer une partie de mes énergies et de ma vie à transmettre mes connaissances à mes semblables. Professeur à plein temps à l'Université Laval depuis 1971, je suis responsable du département de prothèse dentaire. Je complète et emploie mon temps à former un groupe de professionnels de la santé.

Céline

Je suis Céline, fille de Lucienne Dargie et de Laurent Tardif, née à

Sainte-Anne-de-la-Rochelle, le 21 mars 1940.



Céline, Jean-Louis et les enfants

Quelques années plus tard, nous avons déménagé à Lawrenceville, car mon père travaillait à la Laiterie Shefford Ltée. C'est dans ce joli village que je fais mes études primaires et secondaires. Par la suite, je suis pensionnaire au Couvent des Ursulines à Stanstead car je veux être secrétaire. Je travaille à la Laiterie Shefford Ltée, environ deux ans.

Je me suis mariée le 6 août 1960 en l'église Saint-Laurent de Lawrenceville, avec Jean-Louis Lachapelle, fils d'Annette et de Roland Lachapelle qui, à ce temps, possédait le magasin général.

Je demeure à Louiseville, Cté Maskinongé, depuis 1962 car mon mari est représentant de commerce dans la chaussure. J'ai deux enfants, l'aînée Chantale née en 1962 et Daniel en 1964.

Je garde un très beau et bon souvenir de ce village où j'ai passé mon enfance.

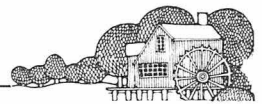

Jean

Jean est le troisième d'une famille de cinq enfants, né le 12 février 1942.

Il est marié à Gervaise Bombardier, le 6 juin 1964. Une fille Johanne est née de cette union, le 28 février 1965.

Il est ordonné diacre le 10 novembre 1979.



Jean, Gervaise et leur fille

Gisèle

Gisèle est née à Sainte-Anne-de-la-Rochelle et demeure à Lawrenceville de 1949 à 1963.

Études primaires complétées à Lawrenceville.

Cours secondaire poursuivi à Sherbrooke.

Certificat acquis en technique de puériculture.

Elle se marie à Raymond Lachapelle au printemps 1963. Elle demeure à Sherbrooke depuis ce temps et est à l'emploi de l'Hôpital Saint-Vincent de Paul, depuis 23 ans.

Raymond, pour sa part, oeuvre dans la coiffure pour hommes.

Deux enfants composent leur petite famille: Éric, 18 ans et Julie, 14 ans.



Gisèle, Raymond et les enfants

Famille Marie-Blanche et Léo TESSIER

Léo Tessier, fils d'Emmanuel Tessier de Bonsecours et de Rose-Alma Martin de Bonsecours, naît à Bonsecours le 18 février 1921. Il épouse en l'église Notre-Dame de Bonsecours, en date du 27 juin 1950, Marie-Blanche Côté, née le 20 mars 1931. Elle est la fille d'Hormidas Côté et d'Yvonne Boisvert de Bonsecours. En 1956, Léo commence à travailler à la Laiterie Leclerc de Lawrenceville, la famille vient s'installer au village à l'automne. Il y travaillera jusqu'en 1969 date à laquelle il obtient un emploi chez Bombardier à Valcourt où il travaille depuis. De cette union naît huit enfants: André, Daniel, Yvan décédé à l'âge de 3 mois en 1953, Nicole, Yvon, Pierre, Michel et Stéphane.



Marie-Blanche et Léo Tessier

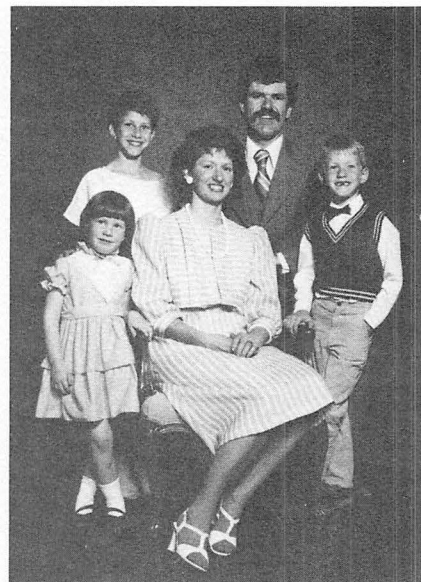

Daniel



André

André, technicien minier, né le 27 juillet 1951, épouse le 26 avril 1976 Jacqueline Boulay, née le 14 juin 1954 à Matane. Ils habitent à Fermont depuis 1978. De cette union naissent quatre enfants: Yves, 22 juin 1977; Sébastien, 30 mai 1979; Hugo, 8 octobre 1981 et Guillaume, 18 octobre 1984.

Nicole, couturière, née le 19 juillet 1954, mariée le 31 mai 1975 à Lawrenceville avec Jean-Guy Malouin, né le 18 octobre 1947. Ils sont établis à Valcourt depuis 1977. Ils ont trois enfants: Éric, 10 juillet 1978; Amélie, 9 mars 1980 et Carl, 8 novembre 1983.

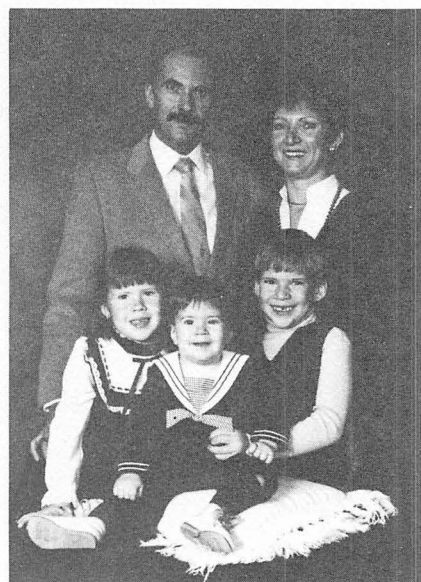

Nicole

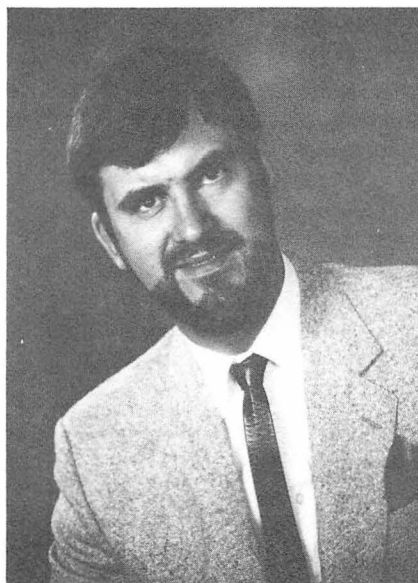

Yvon

Yvon, technologiste agricole, né le 21 février 1956, habite et travaille à Saint-Hyacinthe depuis 1977.

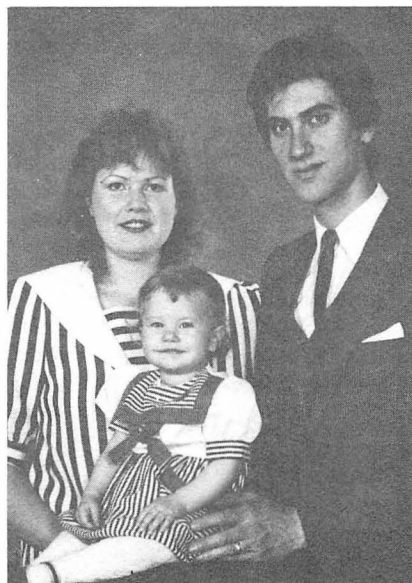

Michel

Michel, commerçant épicier-boucher, né le 13 juillet 1962, se marie le 11 juin 1983 à Annick Duff, née le 30 décembre 1962, à Sainte-Anne-de-la-Rochelle. Établis à Sainte-Anne-de-la-Rochelle depuis leur mariage. Ils ont une fille, Cassandre née le 5 mai 1984.

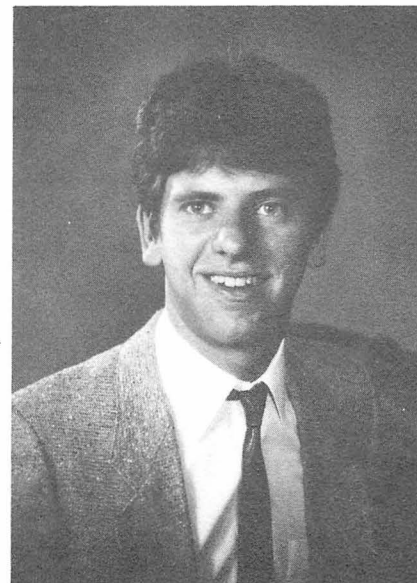

Stéphane

Stéphane, technicien en électronique, né le 7 août 1965, est étudiant à Sherbrooke.

La maison familiale a été rénovée en 1985.



Pierre

Pierre, machiniste, né le 11 janvier 1960, épouse le 22 mai 1982, Dominique Millette, née le 8 octobre 1959 à Lawrenceville. Établis à Lawrenceville depuis leur mariage. Ils ont maintenant un fils Pierre-Emmanuel, né le 8 février 1985.



Famille Dominique et Pierre TESSIER



Dominique, Pierre et leur fils: Pierre-Emmanuel

Pierre Tessier est né le 11 janvier 1960 à Lawrenceville. Fils de Léo Tessier et de Marie-Blanche Côté, il est le cinquième enfant d'une famille de sept et le premier à naître à Lawrenceville. En effet, ses parents sont originaires de la paroisse voi-

sine, Notre-Dame de Bonsecours; et c'est seulement trois ans avant sa naissance qu'ils décident de venir s'installer à Lawrenceville. Il commence ses études en 1966, il les poursuivra ensuite à Waterloo et Granby pour finir en 1981 avec un diplôme de machiniste et de mécanicien.

Dominique Millette, née le 8 octobre 1959 à Lawrenceville, fait partie de la quatrième génération de Millette à Lawrenceville. Fille de Richard Millette et de Marcelle Lemay, elle est l'aînée d'une famille de deux enfants. De 1965 à 1982, elle étudiera successivement à Lawrenceville, Waterville et Sherbrooke pour obtenir à la fin de son cours un baccalauréat en Informatique de gestion.

Se connaissant depuis l'enfance, inséparable depuis le début de l'adolescence, Pierre et Dominique se marient à Lawrenceville le 22 mai 1982. Même si à ce moment ils travaillent tous les deux à Granby, ils ne se décident pas à quitter Lawrenceville pour la ville. Ils optent

donc pour un loyer à Lawrenceville et le voyage quotidien au travail.

Déjà en décembre 1982, l'occasion se présente de concrétiser encore mieux leur rêve de demeurer à Lawrenceville et ils commencent la construction de leur maison, dont le choix était fait depuis un bon moment. C'est le 25 février 1983 qu'ils emménageront, la nouvelle demeure étant habitable mais encore en chantier pour quelques années . . .

En 1984, Pierre trouve un emploi à Lawrenceville qui lui permet de cesser l'aller-retour journalier et qui correspond mieux à ses goûts.

Le 8 février 1985, Pierre-Emmanuel fait son entrée dans la famille. Il est le douzième petit-enfant de la famille Tessier et le premier de la famille Millette.

C'est pour lui, et qui sait? pour ses frères et soeurs, que ses parents souhaitent souligner la présence de sa famille à Lawrenceville, lors du 150^e anniversaire.



Leur résidence construite en 1983

Famille Monique BERTHELETTE et Robert TESSIER



Parents de Monique:
Bernadette Beauregard et Donat Berthelette



Monique et Robert



Parents de Robert:
Pauline Lemire et Lucien Tessier

Robert est né le 9 mai 1947 à Sainte-Jeanne-d'Arc, petit village dans le comté de Drummondville. Il est le fils aîné de Lucien Tessier et de Louise Labonté (décédée en mai 1958). M. Tessier se remarie en novembre 1958 avec Pauline Lemire. Cette famille Tessier compte sept enfants dont: Robert, Claude, Clément, Janine, Bruno, Madeleine et Louise.

Robert fait son cours primaire dans ce que nous appelons communément «la petite école du village». Après la classe, il travaille avec son père sur la ferme, mais ce n'est pas son métier puisque depuis déjà 19 ans, Robert est au service de Bombardier Inc. à Valcourt. Il est mécanicien-réalisateur.

Monique est née le 17 mai 1954 à Bonsecours. Elle est la fille aînée de Donat Berthelette et de Bernadette Beauregard. Cette famille Berthelette compte six enfants dont: Monique, Nicole, Réjean, Joanne, Claude et Sylvain.

Monique a fait ses études primaires à l'école Notre-Dame de Bonsecours, deux années de secondaire à l'école Sacré-Coeur de Waterloo, deux années au pensionnat de Waterville et son cours commercial au pensionnat Notre-Dame-

des-Neiges à Compton. Elle travaille maintenant depuis 11 ans chez Bombardier Inc. à Valcourt comme commis-dactylo.

Robert et Monique habitent Lawrenceville depuis septembre 1981.

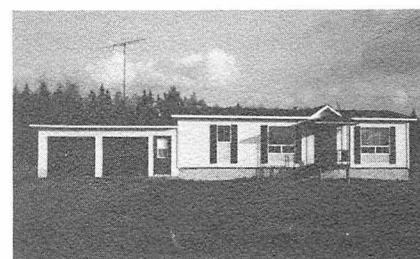

Maison de Monique et Robert



Frères et sœurs de Monique: Réjean, Claude, Sylvain, Monique, Joanne et Nicole

Famille Jeanne et Gérard TÉTREAULT



Mariage: Jeanne et Gérard, en 1940

Gérard est né le 16 avril 1920, il est le fils d'Elzéar Tétreault et de Lucienne Michon. Gérard commence à travailler à l'âge de 14 ans.

Le 7 septembre 1940, il décide de fonder un foyer; il épouse Jeanne, fille de William Laplante et d'Yvonne Monast de Valcourt. Jeanne est née le 13 mars 1923 dans le 6^e rang de Valcourt.

Ils s'établissent sur une ferme à Sainte-Anne-de-la-Rochelle. Après trois ans, il déménage avec sa petite famille, sur la ferme paternelle du même endroit. Il fera un bref séjour au moulin à scie de Valcourt, puis par la suite, il est employé chez Bombardier Ltée fabriquant les premières motoneiges. C'est là, qu'il construira sa première maison.

Quelques années plus tard, il fait l'acquisition d'une ferme dans le septième rang de Lawrenceville. Gérard et Jeanne y finiront d'agrandir leur famille pour atteindre le nombre de neuf enfants: Fernande, Fernand, Jacques, Gilles, Micheline, Richard, Pierrette, Jeannine ainsi que Marielle la benjamine qui fut livrée par courrier postal...

Jeanne aidée de ses enfants, s'occupe de la ferme, tandis que Gérard travaille pour la Laiterie Shefford. Il cumule cet emploi pendant trente ans.

Dix ans plus tard, Jeanne et Gérard se construisent une maison au



Jeanne et Gérard,
40^e anniversaire de mariage



Résidence actuelle



1^{ère} rangée: Jeannine, Pierrette, Richard et le chien. 2^e rangée: Fernande et Micheline. 3^e rangée: Jacques, Fernand et Gilles

village, située sur la rue Principale. Ils résident dans cette demeure depuis le printemps 1965.

Après avoir élevé sa nombreuse famille, Jeanne pour combler ses temps libres, choisit de travailler comme cuisinière au Restaurant Dépôt à Valcourt, pour une période d'un an. Elle revient offrir ses services à Gérard Brouillette propriétaire de la Cantine à Lawrenceville durant deux étés consécutifs. Adorant les enfants, Jeanne postule auprès de la Commission scolaire de Waterloo et obtient le poste de surveillante à l'école Saint-Laurent. Vigilante et ponctuelle, elle s'affaire auprès des élèves durant huit ans. Jeanne doit abandonner son

emploi à cause d'une grave maladie qui l'emporte dans un monde meilleur, le 24 juin 1985.

Aujourd'hui, Gérard est retraité, mais demeure toujours aussi actif.



Marielle, la dernière de la famille, arrivée par la poste

Famille Louise et Gilles TÉTREAULT



Louise

Gilles Tétreault est né le 5 octobre 1944, fils de Gérard Tétreault et de Jeanne Laplante. Gilles vit à Lawrenceville jusqu'en 1972. Il quitte son village pour aller travailler au Labrador durant 2 ans.

Il se marie avec Louise Paré. Ils sont les parents d'un garçon de 18 ans, Daniel. Depuis 10 ans, Gilles demeure à Saint-Roch de l'Achigan, village situé à 35 km au nord de Montréal. Gilles travaille comme opérateur de machinerie



Gilles

lourde. Il consacre ses loisirs au golf et à la natation. Il est très actif au sein de la communauté. En plus d'être vice-président du Club Optimiste de Saint-Roch de l'Achigan, Gilles est organisateur du parti libéral du comté de Rousseau et membre de l'exécutif du parti.

Louise est native de Montréal. Elle fait ses études primaires et secondaires à Saint-Roch de l'Achigan. Par la suite, elle fait ses études commerciales à Montréal. Elle est

secrétaire chez Lucien Clément & Fils Inc. à Saint-Roch de l'Achigan. Louise aime les voyages. Elle a visité l'Europe, le Mexique, les États-Unis et plusieurs autres belles régions.

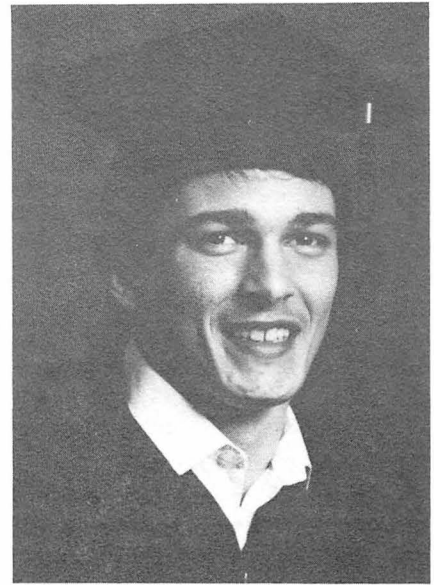

Leur fils, Daniel



Gilles et le premier ministre Robert Bourassa



Leur maison à Saint-Roch de l'Achigan

Famille Bibiane et Marcel VAILLANCOURT



Les parents de Marcel



Marcel et Bibiane



Les parents de Bibiane

Le 3^e d'une famille de six enfants, Marcel naît le 9 janvier 1936, à Audet dans le comté de Frontenac. Fils d'Archelas Vaillancourt et d'Albertine Fortier, Marcel passe sa jeunesse à Lac-Mégantic.

Très jeune, il travaille à la récolte du tabac en Ontario pendant neuf ans. Entre-temps, il rencontre et épouse Bibiane, née le 24 juin 1935, fille d'Armand Grenier et d'Irène Gosselin. Elle est la quatrième d'une famille de onze enfants. Pendant onze ans, elle vit et grandit sur la ferme paternelle à Saint-Léon de Val Racine.

Durant quinze ans, Bibiane travaille à la manufacture Cliche située à Lac-Mégantic. Cette usine fabrique des paniers de fraises et des épingles à linge.

Issus de leur union, naissent deux fils: Mario, le 16 octobre 1956 et Alain, le 2 octobre 1964.

Au début d'avril 1969, ils viennent habiter Lawrenceville. Marcel travaille depuis à la Laiterie Shefford comme opérateur de machines de fabrication de lait en poudre. Maintenant, il occupe un poste sur la maintenance.

Une petite fille nommée Lucie voit le jour, le 9 mai 1970. Bibiane en 1972, retourne sur le marché du travail. Elle s'engage à la Laiterie et y travaille durant six ans. Dans ses temps libres, Bibiane entretient ses plates-bandes contenant une grande variété de fleurs. C'est un

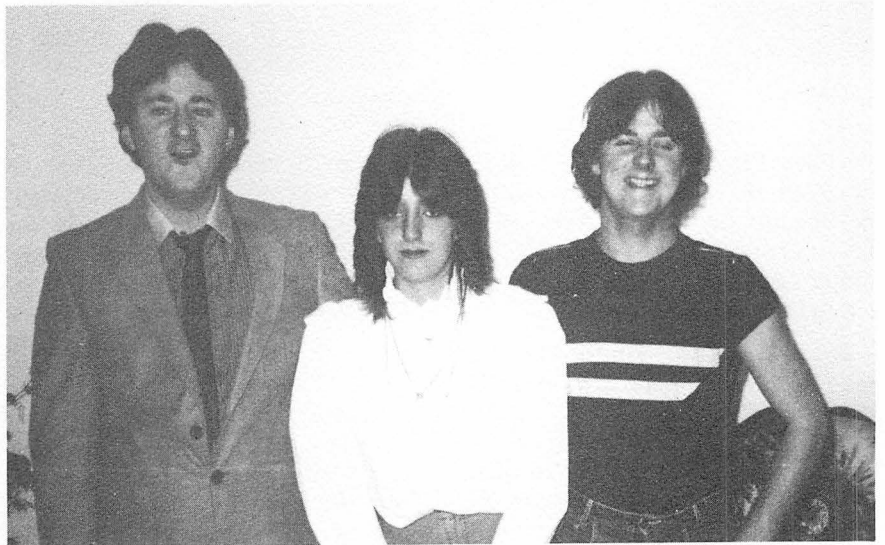

Mario, Lucie et Alain

domaine où elle excelle. Son hobby: le bingo.

En 1975, la famille Vaillancourt acquiert une maison mobile qu'ils transforment au fil des années en une splendide demeure où il fait bon vivre. Marcel aménage et embellit son terrain en y plantant des érables, des bouleaux et des corniers.

Ils sont heureux d'être citoyens de Lawrenceville.



La demeure familiale

Le Comité organisateur du 150^e

De gauche à droite. 1^{ère} rangée: Jérôme Dubois, président, Marthe Jeanson, secrétaire, Suzanne Dupont et Daniel Bombardier. 2^e rangée: Roger Grenier, Serge Compagnat, Pierre Bonneau, Nicol Jeanson et Maurice Millette.



*Fête-moi!
J'ai 150 ans*

Carinne Guay, 6^e année

Hommage



Mme Simone Gagnon

Ce bref exposé se veut un hommage à Madame Simone Gagnon, notre recherchiste.

«Faire revivre 150 ans d'histoire, faire connaître les premiers arrivants, dévoiler les souvenirs des anciens, enfin relater l'histoire de Lawrenceville, tout cela a été pour Simone une tâche considérable, mais qu'elle a accomplie avec un dynamisme extraordinaire.»

Notre bonne dame âgée de plus de 70 ans, a tout un répertoire de connaissances: elle détient un diplôme en enseignement de l'École Marguerite-Bourgeoys et un baccalauréat en pédagogie. Des cours en lettres et sciences au Pensionnat Notre-Dame-des-Anges viennent aussi s'ajouter à ses acquis. Elle a perfectionné son français et s'est spécialisée dans les cours d'histoire. À l'Université Western, Ontario, elle a maîtrisé l'anglais. Elle possède, chez elle, une bibliothèque d'une valeur considérable. De son voyage en Europe en 1970, elle y rapporte de nombreuses valeurs culturelles et humanitaires.

Pour construire l'historique de Lawrenceville, Simone s'en tient aux sources véridiques. Elle visite les presbytères environnants, les cimetières; elle puise ses informations aux bureaux d'enregistrement de la région, aux sociétés historiques riches en archives.

Toute notre reconnaissance et appréciation à Simone qui voit l'oeuvre de tant d'heures incalculées de recherches intenses, se concrétiser et être un vibrant mémoire pour notre région.

Simone reste pour nous, qui l'avons épaulée dans son travail, une personne attachante. Sa disponibilité, sa chaleur humaine parsemée d'humour, son appui constant, ont créé des liens amicaux et précieux.

Bravo et mille mercis pour ce travail qui devient un héritage laissé à toute une génération.

«L'équipe-recherches et le comité du 150^e»



Nos bénévoles et collaborateurs



L'équipe des relationnistes auprès des familles:

1^{ère} rangée: Gisèle Létourneau, Roger Laplante, Murielle Massé et Jérôme Dubois. 2^e rangée: Ginette Bombardier, Simone Gagnon Hamel, Louise Maurice, Marthe Jeanson et Suzanne Dupont. 3^e rangée: Claude Robert, Antonia Mercier, Léo Maurice et Daniel Bombardier. Les absents: Serge Compagnat, Pierre Bonneau et René Tardif



Responsable de la mise en page:
Marthe Jeanson



Le groupe des dactylographes:

Assises, de gauche à droite: Marthe Jeanson et Christiane Beauregard. À l'arrière: Louise Petit, Jean Martin et Ginette Bombardier



L'équipe des correctrices de textes:

De gauche à droite: Louise Maurice et Gisèle Létourneau, nos deux correctrices. Monique Dubois, aide à la transcription de textes. N'apparaît pas sur la photo: Rose Cloutier, transcription de textes

Nos collaborateurs (aux recherches)

Simone Gagnon Hamel, pour l'historique, la vie municipale, la vie religieuse, les «Souvenances».

Arthur Hébert, directeur général de la Commission scolaire de Waterloo et Louise Maurice, professeur École Saint-Laurent, Lawrenceville, pour la vie éducative. Christiane Beauregard, pour le Comité d'école.

Laurette Gagnon, Rose Cloutier, Gisèle Létourneau et Louise Maurice pour la vie sociale: Cercle des fermières.

Gertrude Massé et Maurice Millette pour la vie sociale: Le Club de l'Âge d'Or.

Gisèle Létourneau pour la Chorale.

Pierre Bonneau pour la vie sociale: Les Loisirs de Lawrenceville.

Pierre Bonneau pour la vie agricole, l'eau potable, la protection-incendie et les coups d'eau.

Ginette et Daniel Bombardier pour le chemin de fer et l'électricité.

Jeanne Dubois pour la bibliothèque municipale.

Eugène Dorais pour le bureau de poste.

Simone Gagnon pour la banque.

La Coop du Téléphone pour la centrale de Lawrenceville.

Les commerçants et propriétaires pour leur historique ou leur récit.

Mariette Dandenault, Adrien Dupont, Claude Robert pour la Laiterie Shefford.

René Thibault, notaire à Richmond, pour la traduction de contrats anglais.

Marcelle et Jean B. Millette, pour la traduction de contrats anglais.

Suzanne Dupont pour «Island Park House».

Photographie:

Ghislaine Gagné, pour les édifices commerciaux.

Louise Maurice et Ginette Bombardier, pour les différents groupes ou autres.

Lawrenceville 1836-1986

Bibliographies et références

1. *Archives:*
 - a) Archevêché de Sherbrooke.
 - b) Bureau d'enregistrement:
Palais de Justice de Granby.
 - c) Livres des minutes du Conseil municipal.
 - d) Registre paroissial de la fabrique Saint-Laurent de Stukely.
2. Allaire, abbé J. B. A.: dictionnaire biographique du clergé c.f.
3. Bombardier, Alphonse-Raymond: Valcourt et sa région, avant le 20^e siècle.
4. Bouchette, Joseph: Les études canadiennes.
5. Collaborateurs-amis.
6. Caron, l'abbé Ivanhoé: La colonisation des Cantons de l'Est - 1927.
7. Entretien avec Madame Winona Lawrence Matthews, arrière-arrière-nièce du fondateur Henry Lawrence.
8. The Township Sun, Juillet 1985.
9. The Canada Directory of 1851.
10. The Eastern Townships Gazetteer and history.
11. Yesterdays of Brome Country: The Lawrence Family by Mrs. Winona Lawrence Matthews.
12. Livre des minutes de la Commission scolaire de Waterloo.
13. Livre des minutes du Cercle des fermières.
14. Cachot, Gérard; À la recherche de nos racines, Ed. Lidac 1984

Table des matières

| | |
|--|-----|
| Messages | 2 |
| Prologue | 7 |
| Nos pionniers | 8 |
| Loin dans notre histoire | 9 |
| Lawrenceville pointe à l'horizon | 13 |
| Vie municipale | 16 |
| Galerie des maires | 25 |
| Vie paroissiale | 28 |
| Nos curés | 33 |
| Vie scolaire | 42 |
| Vie économique | 48 |
| Nos services publics | 49 |
| Nos commerces | 57 |
| Agriculture | 70 |
| Vie sociale | 72 |
| Les souvenirs | 78 |
| Vie familiale | 88 |
| Le comité organisateur | 253 |
| Nos collaborateurs | 254 |
| Bibliographies et références | 255 |



Tous droits réservés
à la municipalité de
Lawrenceville

Dans le but de préserver le caractère d'authenticité de cet album,
la révision des textes a été limitée aux erreurs de frappe ainsi
qu'à l'orthographe des mots.

Achévé d'imprimer sur les presses de Gauvin & Associés
pour le compte des
Éditions Louis Bilodeau & Fils Ltée
éditeurs-conseil
le 20^e jour du mois d'avril mil neuf cent quatre-vingt-six

Dépôts légaux:
Bibliothèque Nationale du Québec.
Bibliothèque Nationale du Canada.
2^e trimestre.



Éditions Louis Bilodeau & Fils Ltée
Éditeurs-conseil
399, rue Pasteur, Sherbrooke (Québec) J1J 2T5
(819) 569-8631

30\$