

Famille de Joseph Marquis et de Alma Mongeau



Joseph et Alma.

Originaire de Cacouna, la famille de William Marquis arriva à East Hereford en 1917 et s'installa sur une ferme. D'autre part, M. et Mme Delphis Mongeau, venus de Malvina, devenaient eux aussi propriétaires d'une ferme, sur les "Côtes" à cette même époque.

Trois ans plus tard, l'aîné de la famille Marquis, Joseph, devait épouser Alma, troisième fille de Delphis. Donc, en 1920, Joseph et Alma se marièrent en l'église St-Henri d'East Hereford en présence de l'Abbé Chassé, curé de cette paroisse. La plus grande partie de leur existence se passa dans le village, près de l'église, sur la propriété actuelle de Gilbert Dion.

De leur union, naquirent dix-huit enfants dont treize sont toujours vivants. Huit sont mariés: Juliette, René, Diana, Rachel, Angèle, Claudette, Adrien et Lise. Le nombre des petits enfants se chiffre maintenant à trente, et on compte treize arrière-petits-enfants. Lorraine, Rosaire et Camille sont célibataires, tandis que Léona et Suzanne sont religieuses enseignantes à la Congrégation de Notre-Dame.

M. Joseph Marquis, cultivateur, fut mêlé à la vie paroissiale en participant successivement aux fonctions de marguillier, de commissaire d'école ou de conseiller municipal. Il est décédé en 1969.

Madame, de son côté, fut membre actif des Fermières et responsable de la Caisse populaire durant 16 ans. Aujourd'hui, âgée de 82 ans, elle est toujours alerte et souriante et elle participe à la plupart des organisations paroissiales. Elle entretient sa maison et la décore de jolies plantes; les travaux au crochet n'ont plus de secret pour elle. Toujours accueillante, ses enfants et ses petits-enfants reviennent souvent la visiter. Elever une famille nombreuse, travailler sans les appareils modernes d'aujourd'hui, ne l'ont pas empêchée de conserver une jeunesse remarquable. Le travail, la générosité, l'amour étaient à la mesure de sa famille, et la joie, les taquineries fraternelles, l'esprit d'entraide avaient les mêmes dimensions.

Plusieurs des enfants demeurent toujours dans la paroisse et en sont membres à part active dans différents domaines.



De gauche à droite: 1ère rangée: Claudette, Camille, Juliette, Rachel, Alma, Angèle, Lise et Diana. 2e rangée: Adrien, Lorraine, René, Léona, Rosaire, Suzanne.

Famille René Marquis



Estelle et René.

René est originaire d'East Hereford; il est le deuxième enfant de Joseph Marquis et d'Alma Mongeau, installés au début de leur mariage, sur une ferme laitière à l'endroit surnommé par les gens, "Les Côtes."

En 1948, à St-Malo d'Auckland, le père Jean-Marie Bégin, aumônier des Lacordaires, a béni le mariage de René et d'Estelle Rougeau, fille de Wilfrid Rougeau et de Rose-Anna Bolduc. A cette époque, René était bûcheron; par la suite, il est devenu camionneur et il travaille toujours dans ce domaine.

De leur union naquirent huit enfants dont cinq garçons et trois filles: André, Nicole, Yvon, Réal, Pierre, Réjean, Joanne et Line. Six de leurs enfants sont mariés et donnent une troisième génération de sept petits-enfants. Joanne et Line sont encore à la maison paternelle.

René a participé à plusieurs activités paroissiales; il a été fondateur du Cercle Lacordaire dans la paroisse, marguillier, commissaire d'école, directeur puis président de la Caisse populaire, et conseiller municipal.

Estelle a été responsable de la surveillance des activités de la Caisse populaire et membre actif des Fermières. Mais son plus beau titre, c'est celui de "Reine du Foyer". Estelle est un cordon bleu remarquable, très appréciée non seulement des siens mais de tous les invités aux "Baby Shower" qu'elle organise pour ses enfants. Six des enfants sont partis: toutefois, c'est toujours "à la maison" qu'ils aiment revenir pour déguster les bons petits plats de maman, certes, mais aussi pour goûter la chaude atmosphère bien spéciale aux familles nombreuses.

Les descendants des familles Marquis et Rougeau sont fiers du courage, de l'ardeur et de l'esprit familial légués par leurs ancêtres.



De gauche à droite: Line, Réjean, Joanne, Nicole, Pierre, Estelle, René, Réal, Yvon, André.

Famille Jean-Claude McDuff



De gauche à droite: Jean-Claude et Juliette, Sylvain, Alain, Patrick, Linda et Christian.

Jean-Claude, fils de Marc McDuff et de Germaine Langevin est né à St-Herménégilde le 8 juin 1934. Il est le 5e d'une famille qui compte 1 fille et 7 garçons. Lorsqu'il a 1 an, la famille déménage à Dixville; c'est là qu'il passe son enfance et sa jeunesse. Il aide son père sur la ferme jusqu'en 1957; ensuite il va en Ontario pendant 2 ans comme bûcheron. En 1959, on le retrouve au Connecticut pour travailler sur la construction.

Le 19 août 1961, il épouse Juliette Thibeault, fille de Fabien Thibeault et de Cora Beloin, née à East Hereford le 28 septembre 1935. Après avoir fait son cours à l'École Normale Marguerite-Bourgeoys, Juliette enseigne durant 9 ans dans des classes à divisions multiples à St-Herménégilde, East Hereford, St-Isidore et Magog.

Les nouveaux époux s'installent à Rockville, Conn.; c'est là que sont nés Linda et Christian. Au printemps 1964, la famille vient s'installer à East Hereford où ils vivent depuis. Trois autres enfants sont venus s'ajouter à la famille, Alain, Sylvain et Patrick. Les trois plus âgés sont sur le marché du travail; Sylvain est étudiant à la polyvalente la Frontalière de Coaticook, quant à Patrick, il est pensionnaire à l'école secondaire de Bromptonville.

Au retour des U.S.A., Jean-Claude a été

bûcheron quelques années; en 1967; il entre à la manufacture Ethan Allen de Beecher Falls où il assemble des meubles jusqu'en avril 1981. Depuis ce temps, il est employé à l'entretien du moulin à scie de Marcel Lauzon Inc. Juliette, en plus de sa tâche de ménagère est directrice de la Caisse populaire locale depuis le 16 mai 1967.

La vie paroissiale et sociale ne les laisse pas indifférents. Jean-Claude a été marguillier, directeur et président des Loisirs; il est actuellement membre de l'exécutif du Club Social, inspecteur en bâtiments pour la municipalité. Juliette est secrétaire pour les Caisses populaires du secteur de l'Amitié. Tous les deux sont membres du Conseil de Pastorale depuis sa fondation, du service de Préparation au Baptême et font aussi partie du Comité du 75e.

On ne peut pas dire que Jean-Claude a beaucoup de temps libre; l'entretien de la propriété, le décapage et la rénovation des meubles, surtout "antiques", ne lui laissent guère de loisirs. Cependant, il apprécie un bon livre, une partie de cartes, un film.

Juliette est aussi occupée que son époux, la besogne domestique, les assemblées de la Caisse, quelquefois des cours: tricot, crochet, tapisserie, etc... emploient bien son temps. La lecture, la couture, le petit point occupent ses loisirs.

La famille est heureuse de faire partie de la communauté d'East Hereford et souhaite bon succès aux fêtes du 75e.



La maison de la famille McDuff

Familles Mongeau



La famille de Delphis Mongeau. De gauche à droite: 1ère rangée: Alice, Alma, Yvonne, M. et Mme Mongeau, Armande, Adrienne, Céline. 2e rangée: Moïse, Abel, Clément, Léon, Johnny, Rose-Anna.

L'arrivée de Delphis Mongeau, époux de Georgianna Lemieux, à East Hereford, eut lieu en 1922. Il émigra aux Etats-Unis pendant cinq années pour revenir définitivement à East Hereford en 1929. Il s'installa sur les "Côtes" où il cultiva une pointe de terre.

Quelques-uns parmi ses douze enfants ont vécu à East Hereford et ont travaillé sur les camions ou dans les chantiers. Un des fils de Delphis, Clément, marié à Gabrielle Riendeau, a particulièrement marqué la paroisse en étant le premier secrétaire-gérant lors de la fondation de la Caisse populaire en 1943. Il fut aussi secrétaire de la Coopérative de la beurrerie, secrétaire de la Commission scolaire tout en étant marchand général. Il eut aussi l'honneur de présider le Cercle Lacordaire dans la même année.

Clément et sa famille demeurent actuellement à Magog. Mais il garde un bon souvenir des années vécues à East Hereford. Il aime venir se reposer dans ce site enchanteur; aussi possède-t-il un chalet dans les environs. Les neuf enfants de Clément et de Gabrielle apprécient également le calme et la

beauté de cette campagne puisque chacun possède un terrain où il aime revenir en saison estivale.



La famille de Clément Mongeau: de gauche à droite, 1ère rangée: assises en avant; Ninon, Brigitte, Ghislaine. 2e rangée: Carmen, M. et Mme Clément Mongeau, Claude, 3e rangée: Richard, Guy, Jacques, Henri.

Famille Abel Montminy



De gauche à droite: 1ère rangée; Bernadette, Vincent, Maryse, Michelle. 2e rangée: Gaétan, Christianne, Chantal, Abel. 3e rangée: Mario, Renald.

Abel, fils d'Alfred Montminy et d'Edda Mongeau, quatrième d'une famille de cinq enfants, est né à Malvina le 16 septembre 1922.

Camionneur de son premier métier, il viendra travailler pour M. Eddy Riendeau en 1948. Il se mariera en 1953, s'installant définitivement à East Hereford, plus précisément au village où naîtront ses quatre premiers enfants.

En 1959, il déménagera à un mille du village sur sa ferme actuelle et c'est là qu'il "aura" ses quatre petits derniers. C'est seulement à partir de 1962, après avoir vendu ses camions, qu'il débutera dans la production laitière tout en s'occupant de sapins à l'automne; ce qu'il faisait d'ailleurs depuis 1949. Aujourd'hui, Abel fait l'élevage d'animaux à boeuf après avoir travaillé trois étés à la Baie James, de 1977 à 1979.

Mais quand je dis qu'il "a eu" huit enfants, c'est plutôt de sa tendre moitié dont je veux parler: Bernadette.

Eh oui! Bernadette Fortier, fille d'Alfred Fortier et de Rose-Aimée Vaillancourt, sera la dame en question. Née le 10 août 1933 à St-Isidore, elle quittera son village natal en 1952 pour venir, elle aussi, travailler à East Hereford pour son futur beau-frère, René Montminy, au magasin général. Comme vous pouvez le deviner, ce fut le lieu de la rencontre "fatale."

Un an après, elle devenait madame Montminy, et... fini l'ouvrage! Il ne lui restait que douze ans pour lui donner huit beaux enfants: "Bof!"

Christiane (mars 1954), Renald (mars 1955), Mario (août 1957), Michelle (septembre 1958), Gaétan (septembre 1959), Chantal (octobre 1960), Maryse (octobre 1964) et Vincent (juillet 1966). En plus de vaquer aux besoins de cette "petite" famille, Bernadette commença à rouler quelques... milliers de couronnes de Noël chaque automne, depuis 1967 jusqu'à....?



Comme on peut le constater, l'intérêt des chevaux était partagé et, pas d'aujourd'hui!

Owen Family



Children: Mae, Lucy, Munn, Myrtle, Georges, Stella, Roy, Arthur. Parents: Hannah and Fred.

Fred Owen (1860-1932), Hannah Howe (1859-1932). Their Children: 1. Stella (1882-1955). 2. Arthur (1885-1956). 3. Lila (1887). 4. Alvin (1888-1889). 5. Georges (1890-1968). 6. Munn (1892-1970). 7. Roy (1894). 8. Mae (1896). 9. Lucy (1898). 10. Myrtle (1901-1978).

1. Stella, Charles Bolton. Their children: Jean (1924-1925), Evelyn (adopted).

2. Arthur, May Gray. Their children: Dorothy (1910), Sherley (1913-1977), Lena (1917).

6. Munn, Gladys Bolton. Their children: Lila (1917-1976), Waldo (1920), Elmer (1923), Dean (1930), Edward and Evelyn (twins) (1937), Percy (1938).

7. Roy, Myra Melrose. Their children: William (1922), Ron (1925).

8. Mae, William Bolton. Their children: Bertram (1916), Theodore (1922).

9. Lucy, Herbert Fellows. Their children: Esther (1916-1965), Donald (1918), Oswald (1920), Edith (1925-1956), Owen (1928), Herman (1930), Alvin (1934).

The house and farm (pictured) has been inhabited by members of the Owen family for more than 125 years. The propriety is currently operated and occupied by Roy and William. This house constructed by James Owen, father of Fred, replaced a series of log cabins used by the first settlers who originated from the United States.

Today's generation, too numerous to mention by name are dispersed over five Canadian provinces and at least three New England States.

Originally from farming stock, Owen descendants have remained in agriculture or branched out into industrial and professional careers of municipal interest and ethnic entente the family has had a representative on the Council; successively, since the founding of the parish of East Hereford.



The house: Roy, Mae, Lucy, Myrtle, Hannah, Fred.

Famille Alfred Paquette



Famille Azarie Paquette. De gauche à droite, 1ère rangée: Religieuse S.S.A., Azarie, Marguerite, Anna (Sr Marie-Madeleine-de-Pazzi, S.S.A.), 2e rangée: Valéda, Cyrilda, Malvina. 3e rangée: Eugène, Adélarde, Joseph, Napoléon, Jean-Baptiste, Azarie Junior.

Azarie Paquette et Marguerite Alarie sont arrivés de Ste-Anne-de-Bellevue pour s'établir à Paquetteville, vers 1862. Leur fils Joseph a épousé Adélina Hugron, et il a acheté la ferme occupée aujourd'hui par Réal et Robert Beloin. Ils ont eu 15 enfants; Alfred est le 14e; il est né le 21 janvier 1915.

Le 15 juin 1943, il a épousé Jeanne Drouin-Thibodeau, veuve et mère de Pauline 2 1/2 ans; Pauline deviendra l'épouse de Claude Inkel. Jeanne est née le 14 septembre 1915; ses parents, Gédéon Drouin et Camille Lehoux, demeuraient à St-Malo d'Auckland.

Après leur mariage, Alfred et Jeanne ont vécu trois ans à Clarksville, N.H. En 1946, ils viennent s'établir à East Hereford; Alfred travaille sur la terre paternelle. En 1949, une partie de cette ferme est vendue à Albert Beloin et plus tard à Emile Beloin. Alfred et Jeanne se construisent alors sur l'autre partie de la ferme, aujourd'hui propriété de Florian Patenaude.

En 1951, ils enrichissent leur foyer en adoptant un garçon; Richard a épousé Lucille Belleville; le couple demeure à Sawyerville. En 1964, Alfred et Jeanne achètent le magasin de René Montminy et ils sont responsables du Bureau de Poste jusqu'en 1980. Cette année-là, ils prennent leur retraite; ils liquident le magasin et rénovent leur maison; ils aménagent deux loyers à l'étage et ils occupent toujours le rez-de-chaussée.

Le couple Paquette a toujours été très actif

dans la paroisse; Alfred a été conseiller municipal, et les deux ont fait partie du mouvement des Lacordaires. De 1978 à 1982, ils ont été membres du Conseil paroissial de Pastorale. En mai 1982, ils ont aussi représenté le Centre local de l'Armée de Marie, lors du pèlerinage annuel du Mouvement, en France et en Italie.

Jeanne et Alfred ont la joie d'avoir six petits-enfants: France, Suzanne, Julie, Brigitte, Rock et Réginald, et une arrière-petite-fille, Marilyne.



Famille Alfred Paquette. De gauche à droite; Richard, Jeanne, Alfred, Pauline.

Familles Paquette et Maurais



M. et Mme Napoléon Paquette.

Napoléon Paquette et son épouse Adéline Bissonnette se sont mariés à East Hereford le 11 octobre 1881. Ils y ont demeuré sur une ferme, durant 50 ans. Ils ont élevé six enfants dont quatre garçons décédés aujourd'hui: Victor, Emile, Amédée et Omer; Adolphe demeure à Manchester, Connecticut et Marie-Anna (Maurais) demeure à Canaan, Vermont.

Les épouses de leurs garçons demeurent aux Etats-Unis et à Granby, Canada.

Adrien Maurais et Marie-Anna Paquette se sont mariés le 25 octobre 1920. Ils ont demeuré plusieurs années à East Hereford. Ils ont eu onze enfants dont trois sont décédés en bas âge, et Rodolphe à l'âge de 55 ans, en 1979. C'est en 1945 qu'ils ont acheté une ferme à Canaan, Vermont pour y demeurer vingt ans.

Après s'être retirés, ils ont vendu la ferme à leur garçon, Raymond, marié à Aléda Benoît; ils ont sept enfants. Adrien et Marie-Anna ont la joie d'avoir 27 petits-enfants et 17 arrière-petits-enfants. Adrien est décédé le 6 décembre 1981.



La famille Adrien Maurais. De gauche à droite: Edith Marquis, M. et Mme Maurais, Yvette Beloin, Annette Boynton, Rita Ladd, Rodolphe, Albert, Raymond, Victor.

Famille Emile Marquis



De gauche à droite: 1ère rangée: Paul, Emile, Esther, Doris, Aurore. 2e rangée: Alice, Claire, Laurent, Marie-Marthe, Adélard, Berthe, Mathilda, David, Jeanne, Jean-Louis.

Emile Marquis est né à Cacouna dans le bas du fleuve, le 14 avril 1882. Il fêterait ses cent ans cette année. A l'âge de 18 ans, il est venu demeurer à East Hereford. Cinq ans plus tard, il se mariait à Esther Lemieux, âgée de 18 ans; ils eurent 13 enfants dont 9 sont encore vivants.

Ils vécurent sur une ferme qui se trouvait sur les Côtes d'East Hereford où demeure Sam Owen maintenant. Ils ont dû travailler très fort durant la grande dépression pour pouvoir élever leur famille. Mais malgré tout, ils eurent une vie remplie de moments heureux venus adoucir les épreuves qu'ils ont eu à traverser. Onze de leurs enfants sont mariés et ils ont une descendance de 61 petits-enfants. Tous les deux sont décédés: Emile en 1942 et Esther en 1963.

Cette photo de famille a été prise le 23 août 1941 à l'occasion du mariage de leur fille Marie-Marthe qui s'unissait à Eugène Beloin d'East Hereford. Eux aussi ont eu 13 enfants.

Famille Eddy Pariseau

Eddy Pariseau est né à St-Venant de Paquetville le 6 avril 1906. Lélia Riendeau est née au même endroit le 11 décembre 1907. Eddy et Lélia se sont mariés dans leur paroisse natale le 19 juin 1933. De ce mariage naquirent trois enfants: Rollande (24 août 1938) mariée à Marcel Marquis le 16 août 1958; Yvon (7 juin 1941) célibataire; René (12 septembre 1944) marié à Colette Chaloux le 29 juin 1968. Nous avons aussi cinq petits-enfants: Mario, Sylvie, Daniel Marquis; Mélanie et Jonathan Pariseau.

Après notre mariage, c'était la crise, comme on dit; l'ouvrage était rare et les salaires n'étaient pas ceux d'aujourd'hui; 1,00\$ par jour ce n'était pas beaucoup, mais "ça se comptait bien au bout de la semaine". Après avoir été journalier quelques années, nous avons acheté la ferme de Philippe Paquette, située sur la route 153; après huit ans de dur labeur, nous avons décidé de changer de ferme; nous avons alors acquis la ferme de Lucien Pariseau sur le chemin de la Station; les bâtiments étaient en meilleures conditions et c'était plus près du village, car il fallait porter la crème à la Beurrerie quatre fois par semaine en "buggy express" tiré par un cheval; nous n'étions maintenant qu'à un mille du village. C'était plus proche pour l'école aussi, car les autobus scolaires ne circulaient pas encore. Nous sommes demeurés sur cette ferme trente-cinq ans.

Un bon matin, un acheteur de Montréal s'est présenté; nous avons refusé plusieurs fois de vendre notre terre, car nous nous pensions encore trop jeunes pour prendre notre retraite. Les enfants nous ont dit: "Ne pensez-vous pas qu'à 75 ans, vous pourriez vous reposer un peu?" Nous avons alors vendu et nous sommes venus nous établir à East Hereford où nous avons construit une maison sur la rue de la Confédération. Nous espérons y vivre encore plusieurs années parmi des gens très aimables et sympathiques.



Lélia et Eddy, René, Rollande, Yvon.

Famille Amédée Pivin



Charles Pivin et Aurore Ayotte en 1914.

Si vous voulez connaître l'histoire d'East Hereford, il faut aller causer avec Amédée Pivin; sa mémoire de 83 ans en a enregistré des choses... et elle lui est très fidèle. Né à East Hereford, le 29 octobre 1899, son enfance s'est terminée à l'âge de 12 ans, car les temps étaient durs et on devait commencer jeune à apporter des sous à la maison. Ses parents, Charles Pivin et Aurore Ayotte, vivaient sur une petite ferme où est bâtie aujourd'hui le "chalet Mongeau". Amédée a fréquenté l'école du rang située à l'époque, "au coin Philias Chaloux". Il se souvient aussi d'avoir "marché au cathéchisme."

Amédée a presque toujours travaillé pour Freddy Beloin, comme bûcheron ou comme camionneur. Et quand il ne trouvait pas de travail par ici, il allait bûcher aux Etats-Unis ou à Chicoutimi; mais il revenait toujours après trois mois d'absence.

Le 30 juin 1931, il a épousé Alice Beloin, fille de Joseph Beloin et d'Orise Bédard; Alice était née à Ste-Edwidge, le 9 août 1905. Pendant un an et demi, ils sont demeurés chez M. Joseph Beloin, aujourd'hui la maison de Pierre Beloin. Puis, ils ont vécu sur les "Côtes", ensuite sur la rue Principale, place actuelle de Florian Rouleau; depuis 1967, Amédée et Alice demeurent au village dans l'ancienne maison de Moïse Dupuis.

Trois enfants sont nés de leur union: Gérard, le 30 avril 1932, décédé subitement le 30 mai 1950;

Marcel, le 16 décembre 1933; Jeannine, le 7 décembre 1935. Amédée et Alice ont quatre petits-enfants: Réal, René, Linda Nadeau et Steve Pivin.

Aujourd'hui, on les voit encore pleins de jeunesse. Alice toujours très active, entretient sa maison, cultive des plantes, tricote et pique de magnifiques courtes-pointes. Quand arrive le temps des conserves à l'automne, elle double d'activité, et les pots de marinades, de gelée, de confitures s'alignent fièrement, prêts à partir ici et là... car le plaisir d'un tel travail n'est dépassé que par la joie de partager toutes ces bonnes choses.

Amédée, lui, fume doucement sa pipe, va à la pêche et marche encore dans les bois pour cueillir ces gousses d'ail sauvage dont raffole Alice. Ce couple évoque tout un passé de travail mais aussi la joie paisible, la foi et l'espérance qui accompagnaient le labeur quotidien.



Alice et Amédée. Gérard, Jeannine mariée à Marcel Nadeau; et Marcel, marié à Antoinette Bolduc.

Famille Marcel Pivin

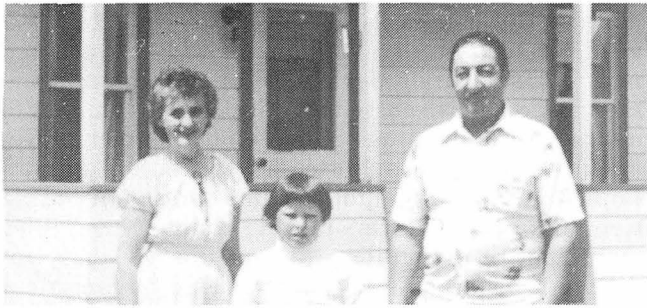

Antoinette, Steve, Marcel.

Marcel, fils d'Amédée Pivin et d'Alice Beloin, est né à East Hereford le 16 décembre 1933. Il est le 2^e d'une famille de 3 enfants. Fils de cultivateur, Marcel fréquente l'école du rang pendant 2 ans, par la suite, il continue son cours à l'école du village, puisque son père a changé de propriété.

Marcel a été tour à tour, bûcheron puis chauffeur de camoin. En 1961, il s'en va tenter sa chance à Hartford, Conn. dans la construction. Il fait ce travail durant 6 ans. Marcel rencontre sa future épouse aux Etats-Unis. Antoinette est originaire de Beauceville, fille de Philémon Bolduc et de Rose-Anna Rodrigue. Elle aussi a traversé la frontière à la recherche d'un emploi. C'est dans un magasin qu'elle se retrouve comme vendeuse, faisant les corrections lors des essayages et même la plume à la main pour préparer les payes. Ils s'épousent le 27 août 1966. Les nouveaux époux reviennent s'établir à East Hereford en 1972. Marcel oeuvre dans la construction quelque temps puis devient chauffeur de camion pour Arthur et Georges Beloin. Antoinette fait de la couture à la maison. Depuis 1977, Marcel est à l'emploi de Gilles Lauzon Inc. pour le transport du bois de sciage. En 1974, Steve vient se joindre à la famille. C'est tout un programme pour Marcel et Antoinette qui doivent s'habituer à vivre avec un enfant qui a de la difficulté à entendre. Quelle joie pour eux lorsqu'il a fait sa première communion le 9 avril 1982, le jour de sa fête!

Marcel est sportif; le baseball, la chasse, la pêche, la motoneige ont fait et font encore partie de ses loisirs. Il est actuellement directeur du club Côte Double et a été plusieurs années directeur du club motoneige "Blancs Sommets d'East Hereford". Antoinette aime regarder la télévision, mais elle préfère la couture; le soir, lorsqu'elle est tranquille, elle confectionne et pique à la main de beaux couvre-pieds.

Merci aux pionniers qui nous ont donné le goût du travail.

Famille Florian Patenaude

Florian, fils de Geoffroid Patenaude et d'Amanda Gagnon, est né le 13 octobre 1929. Il est le deuxième d'une famille de 5 enfants. Ses grands-parents Johnny Patenaude et Virginie Côté vivaient à St-Malo. Selon la coutume du temps, Johnny légua sa ferme à son fils Geoffroid. C'est sur cette ferme que Florian passa sa jeunesse à aider son père dans les différents travaux que comporte la profession d'agriculteur.

Il épousa Anita Bourassa le 29 juin 1963; celle-ci est la fille d'Ernest Bourassa et de Marie-Anne Gosselin; elle est née le 3 avril 1937. Elle est la septième d'une famille de vingt enfants. Ses parents s'établirent à St-Malo; son père était bûcheron et fermier; il a fait la guerre de 1914 dans le Royal 22^e régiment. Les grands-parents d'Anita étaient fermiers et habitaient St-Narcisse.

Anita et Florian ont trois enfants: Réal, né le 28 juin 1964, Adrien né le 20 avril 1966, Sylvie née le 5 mai 1967; leur paroisse natale est St-Malo. En 1968, Florian commence à travailler chez Lionel Lauzon Inc. dans le moulin à planer. Deux ans plus tard, la famille déménage à East Hereford en face du moulin. Après être demeurés 8 ans en loyer, ils deviennent propriétaires de la maison d'Alfred Paquette. Anita, excellente cuisinière a été chef de cuisine durant 3 ans; plus jeune, elle a même enseigné à ses frères et soeurs car l'école de rang était très loin de la maison. Toute la famille est heureuse de vivre dans notre coin de patrie.



De gauche à droite: Sylvie, Adrien, Anita, Florian et Réal.

Famille Eddy Riendeau

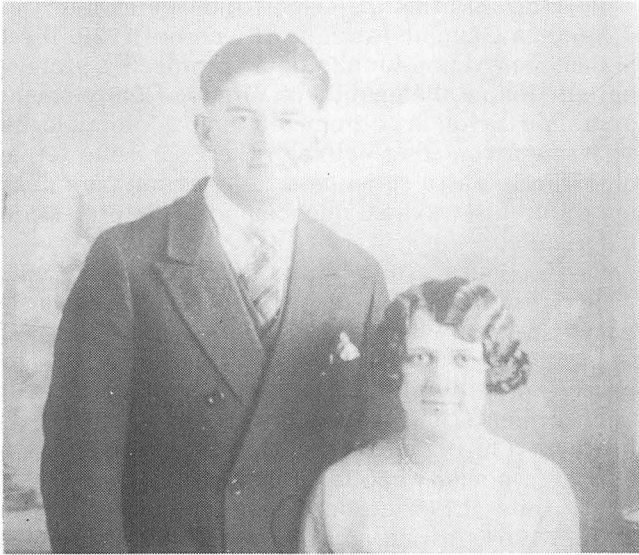

Eddy Riendeau et Valérie Fortin.

Eddy Riendeau et Valérie Fortin voient le jour tous les deux à East Hereford au début de la paroisse. Valérie est née le 9 mai 1907, du mariage de Homère Fortin et de Annie Fitzgerald. Eddy, le 17 février 1908; il est le fils de Moïse Riendeau et

de Rosa Duranleau. Ils se marient le 4 juillet 1928 à East Hereford où ils s'établissent. Eddy est camionneur; plus tard, il deviendra un important commerçant de bois, possédant jusqu'à 15 camions. Il aura son propre garage et une vingtaine d'employés à son service. Il a apporté sa contribution aux affaires publiques, tantôt comme président de la Commission scolaire, tantôt comme conseiller municipal et marguillier. Malgré une vie déjà très active, il a trouvé le temps d'être organisateur d'un parti politique durant plusieurs années.

Valérie est une épouse et une mère très dévouée; elle a toujours su apporter une étroite collaboration aux entreprises de son mari. Pendant plusieurs années, elle a été trésorière des Dames de Ste-Anne; de plus, sa facilité à s'exprimer en anglais, et son aimable disponibilité en ont fait une interprète recherchée par les concitoyens qui recevaient la visite d'un médecin de langue anglaise.

Eddy et Valérie ont quatre enfants: Léona (Coaticook), Dorothée (Sherbrooke), Normand et Réal (East Hereford).

Ils ont aussi le bonheur d'avoir 12 petits-enfants. Ils occupent toujours la même résidence au village, sur la rue Principale.



Valérie, Eddy, Normand, Léona, Dorothée, Réal.

Famille Normand Riendeau



De gauche à droite, 1ère rangée: Steve, Hélène, Jocelyn, 2e rangée: Normand et Richard.

Normand, né le 4 novembre 1940, est le fils d'Eddy Riendeau et de Valérie Fortin. Il fit ses études primaires à l'école d'East Hereford et son cours commercial au Collège Sacré-Coeur de Victoriaville.

Le 29 janvier 1966, en l'église St-Edmond de Coaticook, il épousa Hélène, fille de Maurice Lamy et d'Armande Gervais. De leur union, naquirent trois fils: Richard 15 ans; Jocelyn 12 ans; Steve 7 ans.

Dès 1959, Normand travailla pour son père dans un commerce de bois et de gravier. Depuis 1972, il est à l'emploi de Revenu Canada comme Douanier au Bureau des Frontières de East Hereford, Qué. Normand fut toujours très actif au sein de la paroisse, dans différents domaines: conseil de fabrique, équipe de baseball, loisirs, motoneige, Club social, club chasse et pêche, comité du carnaval d'hiver; il est aussi policier municipal depuis 15 ans.

Hélène a toujours secondé son mari dans toutes ses activités. De plus, elle a été membre du comité de l'AFEAS, du comité d'école, et depuis 1981, elle est secrétaire municipale.

Toute la famille est bien heureuse de vivre à East Hereford et elle en profite pour remercier les pionniers d'avoir fait de ce petit coin de terre, un village splendide.

Famille Réal Riendeau

Eddy Riendeau et Valérie Fortin ont quatre enfants; Réal est leur fils cadet; il a étudié à l'école technique de Plessisville et de Sherbrooke. Après ses études, il a travaillé pour son père comme camionneur et mécanicien.

Le 22 août 1964, il a épousé Suzanne Thibeault, (5e) enfant de Fabien Thibeault et de Cora Beloin. Après sept ans d'études à la petite école du rang 9, elle a terminé son cours élémentaire à l'école du village. Puis elle a poursuivi ses études à l'École normale Nouvelle-France de Coaticook chez les Soeurs de la Présentation de Marie.

Suzanne et Réal ont deux enfants, Guy et Johanne. Guy a 17 ans et il est étudiant en électronique à la polyvalente Montcalm de Sherbrooke. Johanne, âgée de 13 ans est en sec. II au couvent Notre-Dame-de-la-Présentation à Coaticook.

Réal et Suzanne ont participé à la vie paroissiale; ils étaient marguilliers lors de la rénovation de l'église en 1979; Réal a été membre de l'exécutif du Club social et il est actuellement membre du Club de motoneige. Suzanne a été secrétaire de l'AFEAS et membre du comité d'École pendant quelques années.

Aujourd'hui, Suzanne est professeur à l'École St-Pie X à East Hereford et Réal travaille à la scierie Lauzon Inc. depuis 11 ans.

En 1977, ils se sont construits une maison située face à l'église sur la route 253. Ils ont voulu enfoncer davantage leurs racines dans le sol natal, car ils aiment ce coin de campagne où l'air pur, la tranquillité, les nombreuses activités leur apportent les joies d'une vie calme, égayée et fraternelle.



Suzanne et Réal, Guy et Johanne.

Familles Ovide et Raymond Riendeau



Ovide et Aurore

Le 25 juillet 1912, naissait à East Hereford, Ovide Riendeau, fils de Moïse Riendeau et de Rosa Duranleau. Le 27 juin 1936, il a épousé Aurore Marquis. Aurore était née aussi à East Hereford, le 6 février 1917, du mariage d'Emile Marquis et d'Esther Lemieux. Ovide et Aurore s'installèrent sur une petite ferme voisine de celle de leurs parents, sur le chemin des "Côtes". L'année suivante, Aurore donna naissance à des jumelles, Claire et Clarisse, pour commencer une famille de vingt enfants. Aujourd'hui, 48 petits-enfants et 2 arrière-petits-enfants se sont ajoutés à cette magnifique couronne.

Quand Moïse vint s'établir au village en 1941, Ovide et Aurore déménagèrent sur la terre paternelle pour quelques années, mais quand les enfants furent d'âge scolaire, ils vinrent s'établir sur une ferme plus près de l'école. Raymond demeure actuellement sur cette propriété. En plus de travailler sur la ferme, Ovide fut tantôt bûcheron, tantôt

journalier; il a aussi conduit un autobus scolaire pendant plusieurs années. Dans les années 1960, il cessa de cultiver la terre pour travailler à l'installation de la Scierie Lauzon Inc., et il conserva cet emploi jusqu'à sa retraite. Il fut marguillier et conseiller municipal. En 1967, il eut la douleur de perdre son épouse; en 1972, il se remaria à Claire Morin de Lac Mégantic. En 1981, il a vendu la maison paternelle à son fils Raymond, pour s'établir à Sherbrooke.

Comment terminer cette page sans souligner le courage, la patience, la bonté, l'amour et le dévouement d'Aurore, cette mère de 20 enfants! Faut-il préciser qu'elle n'a vécu que pour eux; leur bonheur faisait le sien. Et si Ovide gagnait le pain pour nourrir sa belle et grande famille, Aurore avait à remplir les plats et à habiller tout son petit monde. Dans une telle famille, il y avait du travail, certes, mais il y avait aussi de l'entraide, de l'affection et du bonheur.

Raymond vit maintenant dans cette maison riche du passé familial. Quatrième de la famille, il avait dû quitter l'école très jeune pour aider son père sur la ferme. Vers l'âge de 20 ans, il alla travailler aux Etats-Unis comme ouvrier. En 1963, il épousa Simone Lachance, de Augusta, Maine, décédée accidentellement le 18 mai 1970. Ils avaient trois enfants: Roger, Diane et Richard.

En 1970, Raymond travaillait à Canaan, Vt., comme bûcheron. En 1971, il a épousé Lisette Rodrigue, fille de Lorenzo Rodrigue et de Rosilda Vachon. Lisette est née le 15 juillet 1953. Raymond et Lisette ont deux enfants: Steve et Julie. Raymond travaille toujours comme bûcheron aux Etats-Unis.

De gauche à droite: 1ère rangée: Pierre, Martial, Réjean. 2e rangée: Lucie, Denise, Aline, Monique, Francine. 3e rangée: Louissette, Gisèle, Serge, Gérald, Maurice, Clarisse, Ovide, Gaétan, Claire, Thérèse, Yvon, Christiane, Raymond.



Famille Moïse Riendeau



Photo prise en 1925. 1ère rangée, de gauche à droite: Gabrielle, (Mme Clément Mongeau); Ida (Mme Louis Beloin); M. et Mme Moïse Riendeau; Zélire (Mme Léon Beloin); Georges (l'aîné); Archille. 2e rangée: Philippe (décédé); Rose (Mme Emile Lemieux); Adélina (Mme Oscar Giroux); Florida (Mme Johnny Mongeau); Estelle (décédée); Ovide; Eddy, Adhémar (décédé).

Moïse est né le 8 juin 1874; il était le fils de Moïse Riendeau, père, et de Agnès Roussel, pionniers de Paquetteville, venus de St-Marc sur le Richelieu.

Rosa Duranleau est née le 25 février 1881; elle était la fille de Salomon Duranleau et de Délia Fugère, également pionniers de Paquetteville.

Moïse et Rosa se sont mariés le 4 septembre 1899; ils allèrent s'établir sur une ferme à East Hereford, plus précisément à Hereford Hill. Ils eurent treize (13) enfants. Rosa est décédée à l'âge de 52 ans, et Moïse à l'âge de 86 ans.

Famille Jean-Pierre Rioux

Né à Trois-Pistoles en 1946, Jean-Pierre est le fils de feu Armand Rioux et d'Anita Riou. Il est le deuxième d'une famille de sept enfants. Economiste de profession, il a fait ses études classiques au Séminaire de Rimouski et ses études universitaires à Sherbrooke. C'est là qu'il rencontra Diane Lauzon, aussi étudiante en économique à l'Université de Sherbrooke. Diane est la fille de Marcel Lauzon et de Hélène Ferroni et elle est née à Charlevoix en 1949.

Après avoir terminé leurs études, Jean-Pierre et Diane se marièrent en 1972. Ils s'établirent à Ottawa où, pendant six ans, Jean-Pierre a été à l'emploi de la Fonction Publique du Canada.

Arrivé à East Hereford depuis trois ans, Jean-Pierre est maintenant à l'emploi de Marcel Lauzon Inc. Ils ont trois enfants: Jean-François (1975), Geneviève (1979) nés à Ottawa et Nicolas (1981) né East Hereford.

Diane est membre du comité d'école et déléguée au comité de parents à la Commission Scolaire de Coaticook.

La famille Rioux est heureuse de vivre parmi une communauté si vivante et remplie de ressources. Hommage aux pionniers et bonne chance au comité des fêtes du 75e.

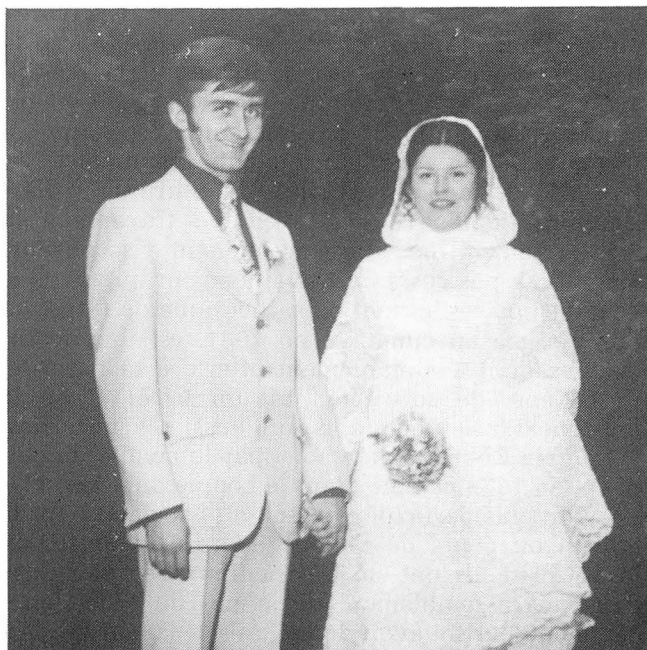

Jean-Pierre et Diane.

Famille Wellie Robert



1ère rangée, de gauche à droite: Doris, Noëlline, Mme Diana Breton, Wellie Robert, Mme Rose-Anne Breton-Robert, Denise et Carmen. 2e rangée: de gauche à droite; Emile, André, Réal, Réjean, Paul, Raymond, Denis, Camille, Jacques, Mario.

C'est à St-Ludger, le 24 juin 1914, que Wellie est né. Son épouse, Rose-Anne Breton est née le 17 mars 1920, à Lac Mégantic. Wellie et Rose-Anne se sont mariés à Lac Mégantic, il y a 45 ans, le 10 novembre 1937. 14 enfants: 10 garçons et 4 filles, sont nés de ce mariage; tous sont vivants aujourd'hui. Wellie et Rose-Anne ont aussi le bonheur d'avoir 24 petits-enfants et 3 arrière-petits-enfants. La famille compte même 5 générations: Mme Joseph Breton, 85 ans, mère de Rose-Anne, est très fière de son arrière-arrière-petit-fils, Jimmy.

Rose-Anne et Wellie demeurent à East Hereford depuis 16 ans. Wellie a travaillé à la Scierie Lauzon Inc.; il est maintenant à sa retraite, mais il n'a pas cessé de travailler pour autant. Que de belles pièces sortent de sa boutique de forge! La croix érigée au cimetière en 1981, est une de ses oeuvres qu'il a aimablement offerte à la paroisse. Rose-Anne, de son côté, fait du tricot et de la musique. Plusieurs enfants sont aussi des musiciens. Le couple Robert a été choisi par le comité du carnaval en 1979 comme étant le couple de l'Age d'Or ayant le plus participé aux activités sociales dans le milieu, au cours de l'année. Fiers de leur foi en Jésus-Christ, ils ont été très heureux de venir dire, dans un rassemblement de jeunes du secondaire, comment leur foi avait donné un sens à leur vie.

C'est leur confiance en Dieu qui les a soutenus dans les moments plus difficiles. Devant la

belle couronne de leurs 14 enfants, est-il besoin d'ajouter pour comprendre l'amour, le dévouement, l'esprit de travail qui ont animé Wellie et Rose-Anne?



De gauche à droite: Mme Diana Breton avec Jimmy Lambert dans ses bras, Rose-Anne Robert; à l'arrière: Brigitte Lambert et Carmen Lambert.

Famille Gérard Rougeau



De gauche à droite: Danielle, Marie-Reine, Violette, Aline, Gérard, Joël, Jean, Paul.

Fils de Wilfrid Rougeau et d'Ida Godin (mariés à Scotstown en 1912), Gérard est le 4^e enfant d'une famille de quatre garçons. Fille de Paul Côté et de Virginie Martin (natifs de La Patrie et mariés à cet endroit en 1912), Aline est la 5^e d'une famille de sept enfants.

Gérard et Aline nés à Scotstown, se sont mariés à Mattawa, Ontario, en 1944, et s'installèrent à Scotstown: ils ont six enfants: Jean, mesureur de bois, et son épouse Léonne Boulanger de La Patrie, demeurent à Varennes; ils ont deux filles, Line et Sylvie. Marie-Reine, secrétaire médicale et son mari Conrad Grenier (de Milan), agent évaluateur au CHUS, ont deux fils, Stéphane et Pascal. Danielle, professeur de piano et son mari Michel Lareau (de Scotstown), coiffeur, ont trois filles, Isabelle, Annie et Marie-Pierre. Violette, professeur de musique et son mari Bertrand Beloin (d'East Hereford), professeur de mathématiques, demeurent à Magog; ils ont quatre enfants, Hugo, Andréane, Valérie et Mathieu.

Paul, époux de Christiane Lachance, infirmière (de Chartierville), a un commerce dans la photographie; ils demeurent à Sherbrooke. Joël travaille à la Scierie Lauzon Inc. et demeure chez ses parents.

Gérard a travaillé à l'usine de Veneer à Scotstown, puis à Mattawa comme classificateur de bois

et chez Wilfrid Grégoire de La Patrie. Il travaille maintenant comme commis comptable chez Marcel Lauzon Inc. depuis seize ans. Au fil des ans, il assumait le secrétariat de différents mouvements sociaux et religieux tels la J.O.C., la S.S.J.B., le syndicat F.A.T., la Légion de Marie. Il fut marguillier, commissaire d'école, puis il oeuvra dans les comités de la Caisse populaire; mais sa plus grande activité paroissiale fut dans le domaine du chant d'église. Adolescent, il entra dans la chorale, et de chantre, il passa à maître-chantre, après l'étude du solfège et du chant grégorien. Fervent sportif, la course, le hockey et le baseball le passionnent mais le tennis a toujours été son sport préféré. Il ne rate jamais l'occasion de se mesurer à ses gendres et à ses petits-enfants sur un terrain de tennis.

Aline fit ses études scolaires et musicales chez les Soeurs des Saints Noms de Jésus et de Marie à qui elle rend hommage. Ces religieuses ont marqué sa vie. Elle fait partie d'une famille dévouée à la liturgie. Organiste de paroisse à Scotstown puis à Mattawa, elle a toujours oeuvré aux côtés de son mari. Aujourd'hui, ils ont le plaisir d'animer la chorale de St-Henri. Aline enseigne le piano à East Hereford comme elle le faisait à Scotstown et à Mattawa.

Le plus cher souhait de Gérard et d'Aline, c'est de voir leurs enfants et petits-enfants participer activement à la vie paroissiale.

Famille Florian Rouleau



1ère rangée, de gauche à droite: Réjean, Linda, Gilberte, Florian. 2e rangée: Lucette, Lise, Mario, Sylvain, Alain.

Florian est né à St-Isidore d'Auckland le 17 juin 1920, du mariage de Honoré Rouleau et de Marie Allaire. Il fréquenta l'école du rang 10 jusqu'à l'âge de 12 ans après quoi, il travailla sur la ferme paternelle jusqu'à l'âge de 23 ans. C'est à ce moment qu'il décida de partir s'installer à St-Mathias sur un lot de colon.

Trois ans plus tard, il acheta les droits de Paul Huppé pour faire le transport du courrier entre Sherbrooke et East Hereford; transport qu'il fit pendant onze ans.

En 1947, il déménagea à East Hereford comme pensionnaire d'abord chez Léo Beloin puis chez Moïse Dupuis. En 1949, il acheta la maison où il demeure actuellement et en 1952, son frère André vint demeurer avec lui pour être assistant-gérant à la Caisse Populaire, fonction qu'il occupa durant 2 ans environ.

En 1953, Florian épousait Gilberte Gilbert, fille de Tancrede Gilbert de Magog. De cette union, naquirent 7 enfants: Mario, Lise, Lucette, Lynda, Sylvain, Alain et Réjean. Trois sont présentement mariés: Mario a épousé Sylvie Laflamme et ils ont 2 enfants: Stéphanie et Nicolas; Lise est l'épouse de Normand Robinson et ils ont également 2 enfants; Christopher et Anthony; Lucette est mariée à Mario Paquin. A l'automne 1976, Gilberte tomba malade et fut hospitalisée pour subir 2 opérations. La maladie devait hélas avoir le dessus et elle mourut le 17 mai 1979.

La famille Rouleau vécut des revenus du bois, des arbres de Noël et des produits d'une érablière que Florian exploita pendant 22 ans. Ses revenus provenaient de deux lots de bois dont un situé à St-Herménégilde acheté en 1955 et l'autre à Paquetville acheté en 1958.

De plus, parfois, Florian travaillait dans les bois aux Etats-Unis durant l'hiver. Dernièrement, il a vendu ses lots à bois. Le 13 octobre 1979, Florian épousait en secondes noces Dame Marie-Blanche Tanguay, veuve de Sherbrooke qui a eu 12 enfants de son premier mariage. Et la vie continue....



Florian et Gilberte, le jour de leur mariage.

Famille André Rousseau



De gauche à droite à l'avant: Olivier dans les bras de Pauline, Annie; à l'arrière: Henri et André.

Natif de Weedon, André était, avec sa soeur et ses deux frères, administrateur de l'entreprise familiale Rousseau Lumber Inc. A la suite de l'incendie du lundi 9 octobre 1978 qui détruisit complètement leur commerce, André fut approché pour venir travailler à la scierie de Monsieur Marcel Lauzon d'East Hereford, ce qu'il accepta.

Scieur de son métier et bon mécanicien, André est également associé dans cette compagnie.

Son épouse Pauline Baillargeon est originaire de Weedon. A leur arrivée à East Hereford, vendredi le 29 juin 1979, la famille comptait deux enfants: Henri né le 27 février 1976 et Annie née le 18 juin 1978. Un troisième enfant vint s'ajouter par la suite, pour le bonheur des parents. Il s'agit d'Olivier qui est né le 6 mars 1981 et qui a été baptisé en l'église St-Henri d'East Hereford, samedi le 18 avril 1981 lors de la veillée pascale.

André et Pauline vivent dans la paroisse depuis trois ans et ils sont toujours émerveillés par cette belle nature qui les entoure et par la grande solidarité des gens. Grand succès au 75e anniversaire d'East Hereford.

Famille Jacques Rousseau

Natifs de la paroisse St-Janvier de Weedon dans le comté de Wolfe, Jacques Rousseau et Lucie Duchesneau ont uni leur vie pour former une famille de quatre garçons: Jean, Michel, Philippe et Charles.

A la fin de ses études en administration, Jacques rejoignit l'entreprise familiale. En 1972, deux ans après la mort de son père, il décida, avec ses deux frères, d'agrandir et d'améliorer leur usine de bois de sciage. Six ans plus tard, l'usine fut détruite par un incendie. A la suite de cette épreuve, la petite famille Rousseau déménagea à East Hereford, le 30 août 1979, afin de prendre un nouveau départ à la Scierie Lauzon Inc. de l'endroit.



Assis: Charles, Lucie, Jacques, Philippe. Debout: Michel et Jean.

Famille Joseph Simard



Joseph Simard et son épouse, Corinne Thibeault.

Né à East Hereford, le 27 mars 1873, fils de Ferdinand Simard et d'Emilie Landry, Joseph était le 3^e d'une famille de 6 enfants. Tour à tour, boucher, scieur, menuisier et cultivateur, il épouse Corinne Thibeault, le 27 juin 1904, fille de Désiré Thibeault et d'Elodie Métivier. Elle est née aux Etats-Unis le 26 juin 1886 et était, la 3^e d'une famille de 7 enfants. Les nouveaux époux demeurent un certain temps chez les parents de Corinne; à ce moment-là, Joseph est scieur au moulin à scie de son beau-père; Désiré Thibeault, aidé de ses garçons et de son gendre, a coupé et scié gratuitement le bois qui a servi à la construction de la 1^{ère} église à East Hereford.

De leur union, naquirent 7 enfants; Lionel: décédé; Anita: Canaan Vt.; Edmour et Gérard: Coaticook; Daniel: Sherbrooke; Claire et Marcel sont décédés en bas âge. M. Simard, habile menuisier, ne chômait pas souvent; toutes les fois que la famille déménageait, il se retrouvait avec une maison à réparer: avec son beau-père il a donné beaucoup de son temps et de son talent pour la construction de la 1^{ère} église. Il a occupé les postes de marguillier et de commissaire d'école.

Mme Simard très adroite couturière, excellente ménagère a bien secondé son époux. Comme ils élevaient des moutons, elle cardait, filait la laine et

ensuite faisait de belles étoffes au métier. Elle aimait tricoter, broder et chanter une berceuse pour endormir ses enfants. Elle faisait partie des Dames de Ste-Anne. Le dernier endroit habité par M. et Mme Simard fut la ferme de M. Mme Philiac Chaloux, qu'ils quittèrent en 1942 pour aller s'établir à Coaticook. M. Simard est décédé en 1962 et Mme Simard en 1976.

Anita Simard, fille de Joseph et de Corinne a épousé Henri Dupuis, né à East Hereford du mariage de Moïse Dupuis et d'Anna Pivin. Ils s'épousèrent à East Hereford le 9 juin 1946; ils sont les heureux parents d'une fille, Solange. Henri a exercé plusieurs métiers: bûcheron, camionneur, opérateur de machinerie lourde, journalier à Ethan Allen durant 29 ans; il est maintenant retraité. Anita aida sa mère à la campagne; très jeune, elle apprit la couture, la broderie, l'assemblage et le piquage des couvre-pieds; lorsqu'elle déménagea en ville elle fut commis dans un magasin pendant 4 ans. Ils habitèrent East Hereford jusqu'en 1950; aujourd'hui ils vivent à Canaan Vt près de leur fille et de leur gendre M. Mme Claude Poulin, et gâtent avec beaucoup d'affection leur petite-fille Nathalie.

Ils se souviennent avec plaisir, du temps où ils étaient membres des associations paroissiales: Enfants de Marie, Dame de Ste-Anne, Ligue du Sacré-Coeur.

Anita et Henri désirent rendre un hommage spécial à leurs parents et grands-parents, pionniers de notre paroisse.



Henri Dupuis et son épouse, Anita Simard.

Familles Emile et Henri St-Pierre



Emile et Laurence.

Natif de l'Île Verte, Co. Rivière-du-Loup, Emile a vu le jour le 4 mai 1885; il était le premier enfant de Thomas St-Pierre et de Rébecca Marquis qui ont eu huit enfants. Emile a toujours été cultivateur. Le 28 octobre 1913, il épousa Laurence Talbot, fille de Horace Talbot et de Claudia Paradis, née le 19 septembre 1894. Ils vécurent deux ans à l'Île Verte, puis vinrent s'établir à East Hereford, en 1916, où ils achetèrent une ferme sur "les Côtes."

Emile et Laurence eurent six (6) enfants: Jean et Paul (décédés); Etiennette, Jean-Louis, Lucienne et Henri. En 1939, Laurence décédait, âgée seulement de 44 1/2 ans. C'était une épouse et une mère admirable. Vers 1946, Emile vendit sa ferme et resta à loyer quelques années. En 1950, il acheta la maison d'Alfred Thibeault où il vécut seulement 4 ans, car il mourut subitement le 14 mars 1954. Il était un homme très jovial avec une grosse voix solide. Il aimait le plaisir et il était un de ces travailleurs infatigables; d'ailleurs, il est parti à 68 ans, et la veille, il avait bûché toute la journée avec un ami, M. Fabien Thibeault.

La famille a continué à progresser pour le bonheur de tous et de chacun. Paul a eu 4 enfants: Arthur (décédé), Simonne, Irène et Marie; il eut aussi 4 petits-enfants. Jean-Louis a eu 3 filles: Huguette, Mireille et Laurence; il a 2 petits-enfants. Lucienne a 5 enfants: Bernard, Jean-Paul, Madeleine, Georges-Emile et Claude, ainsi que 3 petits-enfants.

Henri, le benjamin d'Emile et de Laurence, est né à East Hereford le 7 août 1924. À l'âge de 14 ans, il a eu le malheur de perdre sa mère; il aida son père pour les travaux de la ferme et fut aussi

bûcheron jusqu'à la vente du bien paternel. Il déménagea alors au village avec son père et sa soeur Etiennette.

Le 4 septembre 1954, il épousa Rachel Marquis, fille de Joseph Marquis et d'Alma Mongeau. De cette union naquirent 4 fils: Gilles, Richard, Patrice et Sylvain. Au temps de son mariage, Henri était chauffeur de camion; il garda ce travail environ 5 ans; puis, il redevint bûcheron pour 5 ans. Il est maintenant à l'emploi de la manufacture Ethan Allen de Beecher Falls, depuis 18 ans consécutifs.

Rachel, avec ses talents de cuisinière, sait rendre ses hommes heureux en leur servant de délicieux repas; elle sait aussi mettre une touche décoratrice qui rend sa maison accueillante. Pendant 9 ans, elle a donné son temps pour l'entretien et la décoration de l'église paroissiale. Elle était secondée par Henri et les garçons pour les travaux plus durs. Le bénévolat est une chose connue par Henri et Rachel; ils ont oeuvré dans divers mouvements comme la J.A.C., les Enfants de Marie, les Dames de Ste-Anne; Henri a été marguillier, directeur des Loisirs, inspecteur d'hygiène pour le Conseil municipal. Rachel a été animatrice de l'Armée de Marie de 1975 à 1979.

La foi, le bonheur de vivre dans notre beau coin de pays, nous le devons à nos ancêtres vaillants et courageux. Bravo à nos pionniers!



De gauche à droite: 1^{ère} rangée: Rachel et Henri. 2^e rangée: Sylvain et Patrice. 3^e rangée: Richard et Gilles.

Famille Ernest Robidas



Ernest et Claudia

Ernest, le 4e enfant de Barthélemy Robidas et de Rosalie Boire est né à St-Malo, le 6 février 1898. Il n'a pas fréquenté l'école longtemps, mais a appris à lire et à écrire. Il aide son père sur la ferme et en plus fait le métier de bûcheron.

Le 24 mai 1921, il épouse à St-Malo, Claudia Viens. Elle est la fille de Joseph Viens et de Clarina Masson et est née le 25 juillet 1903. Ses parents sont cultivateurs. Les nouveaux époux ont le malheur de perdre leur 1ère maison dans un incendie. Quelques temps après, ils font l'achat de la ferme de M. Joseph Viens. C'est là qu'ils vont élever une famille de 5 enfants: Armand, Fernande, Gaston, Normand, Louissette. 22 petits-enfants font le bonheur des grands-parents.

Ernest a presque toujours travaillé dans le bois, en plus de faire le travail de la ferme. Il n'avait pas son pareil comme tireur de lignes, il était arpenteur sans avoir suivi de cours et il était toujours prêt à rendre service. Son talent était connu dans plusieurs paroisses alentour. Mme Robidas a bien travaillé pour élever sa famille. Elle aimait ramasser les petits fruits en saison. L'hiver, elle tricotait pour tous et chacun. Elle avait un talent particulier pour la musique. Quand elle s'assoyait au piano, on avait les fourmis dans les jambes. Elle a donné le goût de la musique à ses enfants car presque tous jouent un instrument ou chantent.

En 1954, la famille déménage à East Hereford dans la maison de M. Wilfrid Sideleau. Depuis ce temps, ils ont vécu de belles années, mais depuis 2 ans la maladie les a éprouvés. Mme Robidas a fait une paralysie qui lui a enlevé l'usage de la parole et elle doit se déplacer en chaise roulante. Quant à M. Robidas, il doit de temps à autre aller à l'hôpital.

Souhaitons à ces pionniers de belles années encore dans notre communauté.

Famille Rosilda Tanguay

Rosilda est née à St-Frédéric de Beauce en 1916, du mariage de Alphonse Vachon et de Alphonsine Laplante. Elle se maria en 1938 avec Lorenzo Rodrigue de St-Isidore d'Auckland, fils de Adélarde Rodrigue et de Evelyne McClure. Ils eurent 7 enfants: Jeannine, Gaston, Raymond (Tibi) décédé, Gisèle, Carole, Rosette et Lisette. Maintenant la famille s'est agrandie de 13 petits-enfants. Dans les années de la crise, Lorenzo étant journalier, Rosilda dut travailler elle aussi pour aider son mari à subvenir aux besoins de leurs sept enfants.

Une fois devenue veuve, Rosilda décida de venir s'installer à East Hereford en 1953. Alors l'aîné de la famille dut quitter l'école très jeune pour aider au soutien de sa mère, de son frère et de ses soeurs.

En 1957, Rosilda se remaria à Rémi Tanguay, fils de Uldéric Tanguay et de Georgianne Perron. Rémi travaillait comme bûcheron le jour et comme menuisier le soir. De ce deuxième mariage, naquirent 2 enfants Luc et Guy auxquels s'ajoutent deux petits-enfants.

Rosilda est devenue veuve pour la deuxième fois en 1975.



De gauche à droite: 1ère rangée; Guy, Lisette, Carole, 2e rangée; Jeannine, Rosette, Gaston, Rosilda et Raymond, 3e rangée: Gisèle et Luc.

Famille Fabien Thibeault

Fabien, fils de Georges Thibeault et de Zéphirina Lachance, est né à Paquetteville le 18 mars 1908. Il était le 6e d'une famille de 11 enfants; c'est au rang IX qu'était située la ferme paternelle. Fabien ainsi que ses frères et soeurs ont fréquenté l'école primaire du rang. Très jeune il doit gagner sa vie; on le retrouve comme bûcheron, aide-fermier ou journalier dans un moulin à scie. Vers 1934, il recevait un salaire journalier de 75 sous plus la nourriture et le logement.

Il fréquente, quelques années, une institutrice avec qui il avait fait ses études; le 18 septembre 1934 il épouse à East Hereford, Cora Beloin fille de David Beloin et d'Amanda Lefebvre. Elle est la 2e d'une famille de 9 enfants. Cora est née le 8 juillet 1907, à East Hereford; elle fut baptisée à Paquetteville quelques mois avant l'érection officielle de notre paroisse. David était cultivateur et possédait la ferme actuelle d'Amédée Beloin, laquelle ferme avait été achetée de Jean-Baptiste Beloin, oncle de David, vers 1905.

Cora fit ses études primaires à l'école du rang IX; à 15 ans, elle continue ses cours au pensionnat des Soeurs de l'Assomption de la Ste-Vierge à Paquetteville. Ayant obtenu son diplôme, elle enseigne durant 26 ans: 10 ans avant son mariage, ensuite elle élève sa famille et reprend le chemin de l'école en 1951.

Les nouveaux époux achètent la ferme de M. Lucien Simard et demeurent au même endroit 33 ans. 8 enfants naquirent sur la ferme familiale (maison de Gérard Breton), Juliette (Jean-Claude Mc Duff), Eliane (Léo Fontaine), Roland (Claire Deblois), Roger (Micheline Lamy), Paul-Emile (décédé en bas âge), Suzanne (Réal Riendeau), Paul-Emile (Hélène Nolin), Gérald (Lise Lemieux). Cora et Fabien sont les grands-parents de 24 petits-enfants.

En plus du travail de la ferme, pour arriver à faire vivre sa famille, Fabien a presque toujours fait la coupe des arbres de Noël, du bois l'hiver; même durant quelques années, il travaille de nuit au moulin à scie d'Ethan Allen de Beecher Falls; il fut chauffeur d'autobus scolaire pendant une dizaine d'années. Pendant ce temps, son épouse ne chômait pas: lavage, nettoyage, couture, leçons des enfants, pensionnaires (hommes engagés et institutrice de l'école du rang) les journées étaient longues et bien remplies.

La vie sociale et religieuse de la paroisse a intéressé Fabien; il fut marguillier, conseiller municipal, commissaire d'école, directeur de la coopérative d'électricité de Stanstead, membre fondateur de la Caisse populaire; il a fait partie de la ligue du Sacré-Coeur, aussi de la Coopérative

agricole (beurrerie).

En 1955, Cora a été la 1ère directrice de l'École Centrale d'East Hereford; elle a fait partie de l'A.F.E.A.S. et des Dames de Ste-Anne. Mgr Philippe Desranleau reconnu son bénévolat au service des jeunes étudiants et des enfants de chœur, en lui remettant la médaille de l'Ordre diocésain de St-Michel.

En 1967, Fabien et Cora vendirent la ferme à Gérald, le cadet de la famille, et déménagèrent à Coaticook. Le travail continua pour eux: 2 ans au château Norton, 2 1/2 ans au presbytère St-Edmond; depuis 1974, ils habitent au HLM. Les voisins étant proches ils se sont faits de nombreux amis parmi les amateurs de cartes. Très souvent, ils viennent visiter leurs enfants, ils ne manquent pas d'apporter un petit cadeau pour le dernier anniversaire. Malheureusement, Fabien est décédé d'une crise de coeur le 9 juin 1982.

Leur vie a été marquée de travail, de dévouement, de confiance en Dieu; ils sont un exemple pour leurs descendants.



M. et Mme Fabien Thibeault.

Famille Roger Thibeault



Vue aérienne de la propriété.

Roger est né à East Hereford, le 1er janvier 1940. Il est le fils de Fabien Thibeault et de Cora Beloin. Il épousa, en 1963, Micheline Lamy, née le 13 août 1942 à Ste-Edwidge; elle est la fille de Maurice Lamy et d'Armande Gervais. De leur union naissaient deux filles et deux garçons: Chantal, 5 juillet 1964, Brigitte, 20 juillet 1965, Mario 16 octobre 1967 et Gaétan, 22 avril 1969.

Roger fut bûcheron, ensuite camionneur dans le transport du bois de pulpe aux Etats-Unis. C'est encore aux Etats-Unis qu'il fit ses débuts "sur la construction" pour devenir, par la suite, entrepreneur en construction, métier qu'il exerce maintenant au Canada, depuis sept ans. Il occupa ses moments de loisirs dans les sports comme le baseball, la balle lente et le ballon balai. Il est un adepte de la pêche et de la chasse à l'orignal et au chevreuil. Il assume la charge de garde-chasse et de pêche pour le club local.

Continuant de se donner pour sa paroisse, Roger fut marguillier, puis il se dévoua beaucoup comme organisateur dans les tirs de chevaux, dans une course de bicyclettes et fut l'un des directeurs des Loisirs d'East Hereford et du Club Social du Canton de Hereford. En 1975, il se retrouva conseiller municipal pour une durée de trois termes.

Une année après son mariage, Roger acheta la maison de sa tante, Jeanne Beloin. Il fit des rénovations tant à l'intérieur qu'à l'extérieur.

Quelques années plus tard, il vendit cette maison et il fit l'acquisition d'un terrain boisé appartenant à Henri Beloin. Il le défricha avec sa famille pour y construire lui-même sa résidence, en septembre 1977; Micheline en avait tracé les plans.

Aujourd'hui, ils sont fiers de leur domaine où ils espèrent vivre heureux longtemps ensemble.



De gauche à droite: Brigitte, Micheline, Chantal, Gaétan, Roger, Mario.

Famille Gérard Thibeault

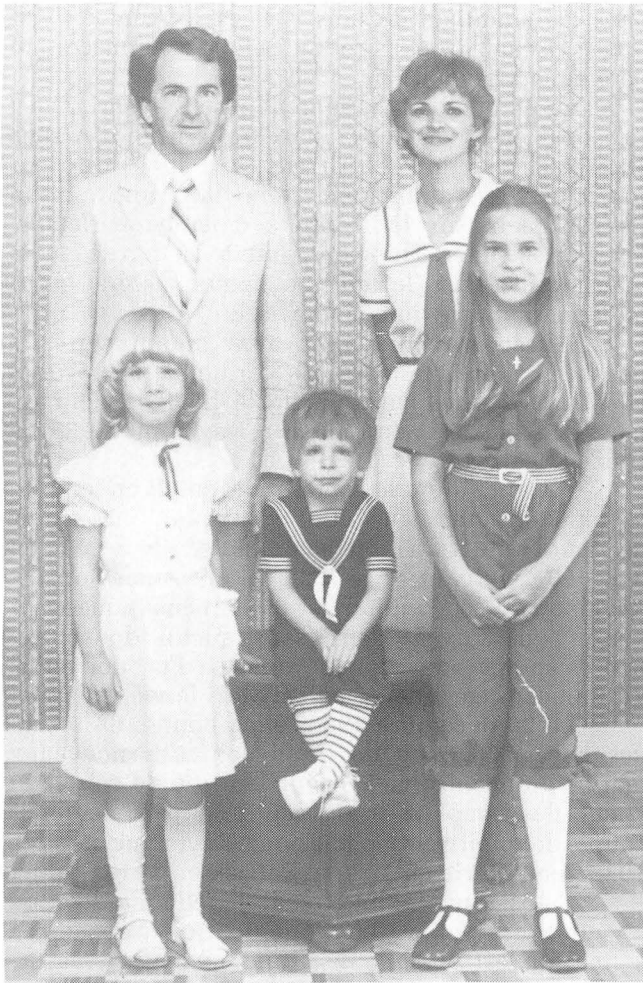

De gauche à droite: 1^{ère} rangée: Caroline, David, Jacinthe. 2^e rangée: Gérard et Lise.

Gérald, fils de Fabien Thibeault et de Cora Beloin a vécu ses 20 premières années à East Hereford; il est le benjamin d'une famille de sept enfants. Il a travaillé pendant 9 ans aux Etats-Unis dont 2 ans comme opérateur forestier et 7 ans à la manufacture Ethan Allen. Depuis 1973, il exerce la profession d'assureur-vie tout en exploitant la terre paternelle où il fait la culture des arbres de Noël.

En 1967, il épouse Lise Lemieux, fille d'Antonin Lemieux et d'Edwidge Ménard de St-Venant et ils s'installent à Coaticook jusqu'en 1971; puis ils reviennent à East Hereford. Trois enfants sont nés de cette union: Jacinthe 10 ans, Caroline 6 ans et David 2 ans.

Au point de vue social, Gérard a été président des Loisirs de 1971 à 1973 inclusivement, président du carnaval de 1977 à 1979, président fondateur du Club social du Canton de Hereford de 1977 à 1979. Elu maire depuis 1979, il est préfet de la nouvelle MRC de Coaticook en 1982. Il a été également marguillier pour un terme et directeur du club de chasse et de pêche Côte Double tout en participant à la chorale depuis plusieurs années. De bons souvenirs sportifs tant au baseball qu'au ballon balai sont encore bien vivants en lui.

Lise a fait son cours élémentaire au couvent de Paquetteville puis a obtenu un brevet "B" d'enseignement à l'Ecole normale Nouvelle-France de Coaticook en 1965. Elle partage ses 16 années d'enseignement entre East Hereford, Coaticook et St-Malo, tout en poursuivant des études à temps partiel à l'Université de Sherbrooke; elle obtient un baccalauréat en enseignement à l'élémentaire en 1982.

Le plus bel héritage que nos ancêtres nous ont laissé est l'amour du travail et l'implication sociale.

Alfred Thibeault un facteur légendaire



Alfred Thibeault

S'il est bien vrai que l'histoire d'une paroisse jaillit de la personnalité et du dynamisme de ses habitants, il faut bien reconnaître, en ce 75^{ième} anniversaire, qu'Alfred Thibeault a écrit, par ses faits et gestes, une longue page de l'histoire d'East Hereford.

Avant que d'écrire ces quelques lignes qui se veulent un témoignage d'amour filial à l'endroit de mon père, j'ai consulté plus d'un ancien de la paroisse. Quelques mots, toujours les mêmes, résumant leur pensée: "C'était un homme courageux et bien généreux." Vingt-cinq ans après sa mort, ces paroles vibrent profondément au fond de mon cœur et j'y reconnais vraiment mon père: un homme qui a donné le meilleur de lui-même pour les siens et pour une partie de la population dont il a été au service durant 28 ans, en tant que facteur.

Papa est né le 25 juin 1899 à St-Venant de "Paquetteville". Il est le fils de Jean-Baptiste Thibeault, cultivateur, et de Vitaline Fortin.

Dès l'âge de 14 ans, on le retrouve au travail

dans les chantiers de bois, successivement à l'emploi d'Oscar Giroux, Freddy Beloin et d'un certain dénommé Marshall.

Le 29 octobre 1919, en l'Eglise St-Henri d'East Hereford, il épouse Amanda Giroux, fille d'Arsène Giroux. Amanda et Alfred, à l'aube de leur nouvelle vie, s'établissent alors dans une maison sise en plein sur la frontière canado-américaine. Son frère, Omer Thibeault, habite la partie de la maison sise sur le côté canadien, alors qu'ils habitent la partie du côté américain.

Alfred travaille alors à la manufacture de Beecher Falls; Amanda est la gardienne du foyer et elle l'anime du mieux qu'elle le peut en donnant naissance à Adrienne (1920), à Raymond (1923), à Ovide (1924), à Irène (1926).

Amanda dont le cœur était rempli de tendresse et de générosité était cependant de santé délicate. Suite à une longue maladie, elle décède en mai 1935, suivant ainsi de quelques mois son fils Raymond, décédé en janvier de la même année. Les heures qui suivent sont, sans aucun doute, des heures sombres où chacun, dans sa Foi, doit prendre son courage à deux mains. Mais la vie continue!

Le 26 décembre 1936, papa épouse en secondes noces Eva Roy de Coaticook. Ces nouveaux mariés prennent bien à cœur leur vie de couple et "pour des coups d'essais, leurs coups valent des coups de maître." Conclusion: Raymond naît en 1938, Jean-Marie en 1939 et Patrick en 1940.

Eva est une femme très fière; elle n'a de cesse à frotter et à polir si bien que 365 jours par année la maison est en état de grand ménage. Très accueillante, elle raconte les événements d'une façon très colorée. Même aujourd'hui avec ses 82 ans, alors qu'elle habite Sherbrooke, elle garde ce goût de raconter et surtout celui de se souvenir.

Quant à papa, il a été surtout connu en tant que facteur. En effet, de 1929 à 1957, il "a passé la malle" selon l'expression bien connue à East Hereford. Voilà toute une aventure! Autant en été la tournée était agréable dans cette merveilleuse nature qu'est la nôtre, autant en hiver la tournée était longue et pénible, alors que le traîneau remplaçait la camionnette.

De toutes façons, le facteur n'a pas le choix: beau temps, mauvais temps, temps doux, temps froid, le courrier doit être livré par ordre de Sa Majesté. C'est ainsi que le facteur devient un homme de fidélité. On peut compter sur lui; on est sûr qu'il passera et, puisqu'il doit passer pour livrer le courrier, pourquoi ne livrerait-il pas aussi les commissions du magasin et pourquoi pas le lait? Et c'est ainsi que le facteur de l'époque passe et livre un

Famille Raoul Vachon

Originaire de St-Frédéric de Beauce, le père de Raoul, Linière Vachon arrive à St-Isidore d'Auckland à l'âge de vingt et un ans. Son épouse, Angéline Rodrigue, lui donna 12 enfants. Raoul, le 5e de la famille est né en 1926. Il fréquente l'école du rang et passe sa jeunesse dans sa paroisse natale.

En 1948, il unit sa destinée à Dora Boulay, fille de Napoléon Boulay et de Léa Viens de Paquetville. Dora fit ses études au couvent dirigé par les religieuses de l'Assomption. Les nouveau époux cultivent une ferme et demeurent 15 ans à Paquetville.

La famille déménage à East Hereford en 1963. A ce moment, Raoul devient scieur à la manufacture Ethan Allen de Beecher Falls dont il est toujours employé.

Dora et Raoul eurent 4 enfants dont 3 sont vivants: Annette, Gilles et Guy. Annette a épousé Yvon Marquis, menuisier. Ils demeurent à Coaticook. Gilles, douanier à East Hereford, demeure avec ses parents. Guy, marié à Sylvie Dubé est employé chez Marcel Lauzon Inc. Ils demeurent également dans la paroisse. Trois petits-enfants sont venus s'ajouter à cette famille, une génération de plus qui fait la joie et le bonheur de tous.

Raoul, toujours actif a fait un terme de marguillier. Quant à Dora, elle a toujours secondé son époux. Ils ont su suivre l'exemple des pionniers que rien ne pouvait rebuter.



Assis: Raoul et Dora. Debout: Gilles, Annette et Guy.



Amanda Giroux



Eva Roy

peu de tout et beaucoup de bien.

Comme le disait si justement l'Abbé Camille Dionne, lors des funérailles de papa célébrées à East Hereford le 17 mai 1957,: "M. Thibeault passait la malle mais surtout il passait en faisant beaucoup de bien."

Patrick M. Thibeault osm

Tillotson Family

My grand parents & Anna Wells Hodge who cleared the land & built a log house for their home & farm in East Hereford. To my parents Ben & Achasa Hodge Tillotson. To my uncle & aunt Didas & Mary Hodge LaPalme. To my uncle Charles Hodge & all the other pioneers who worked to establish this community.

Neil Tillotson