Régionale Samuel-de-Champlain Inc.
Société Franco-Ontarienne
d'Histoire et de Généalogie

Mme Patrick Corcoran
360 Ste Agnès
Drummondville

SAINT-BASILE de PORTNEUF

1847-1947

PROGRAMME DU CENTENAIRE ET NOTES D'HISTOIRE

Saint-Basile

de

Portneuf

1847 - 1947

Programme du Centenaire

et

Notes d'histoire

L'Eglise de St-Basile, construite de 1885 à 1888

Mot de Présentation

Il me fait plaisir, à l'occasion du Centenaire de notre paroisse, de souhaiter de tout coeur à mes concitoyens, que les manifestations auxquelles donnera lieu la célébration de ces fêtes religieuses et civiles soient pour tous une occasion de réjouissance, de bonheur et de détente, comme il convient en une occasion comme celle-là.

Un "centenaire paroissial", on n'en célèbre qu'une seule fois au cours d'une vie; aussi, réjouissons-nous ensemble et ayons un souvenir particulier à l'égard de nos ancêtres, ces vaillants pionniers qui ont lutté, travaillé et peiné pour nous léguer cet héritage dont nous sommes fiers aujourd'hui.

Je formule des voeux pour tous les paroissiens, afin que leur vie s'écoule paisible, dans l'entente et la compréhension la plus parfaite; et, ici, je veux m'adresser aux jeunes tout particulièrement, à ceux qui ont vingt ans, et qui souvent ne nous comprennent pas, parce que nous les aimons trop; je leur souhaite, dis-je, de l'idéal, une préparation sérieuse dans la carrière qui les attire, et un sens parfait de leurs responsabilités futures! . . . Si mes voeux sont exaucés, je ne doute pas que le dépôt sacré, légué par nos aïeux, ne se conserve entre leurs mains, qui se tendront bientôt pour le recevoir.

Puissions-nous en ces beaux jours de réjouissance et de saine gaieté, nous retremper dans la vaillance et le courage de nos père pour raffermir notre résolution de garder jalousement ce qui fait grandeur de notre peuple: NOTRE FOI DANS LE CHRIST et NO BELLES TRADITIONS CANADIENNES-FRANÇAISES.

F.-X. PICHE, Maire de St-Basile,
Président du Comité des Fêtes.

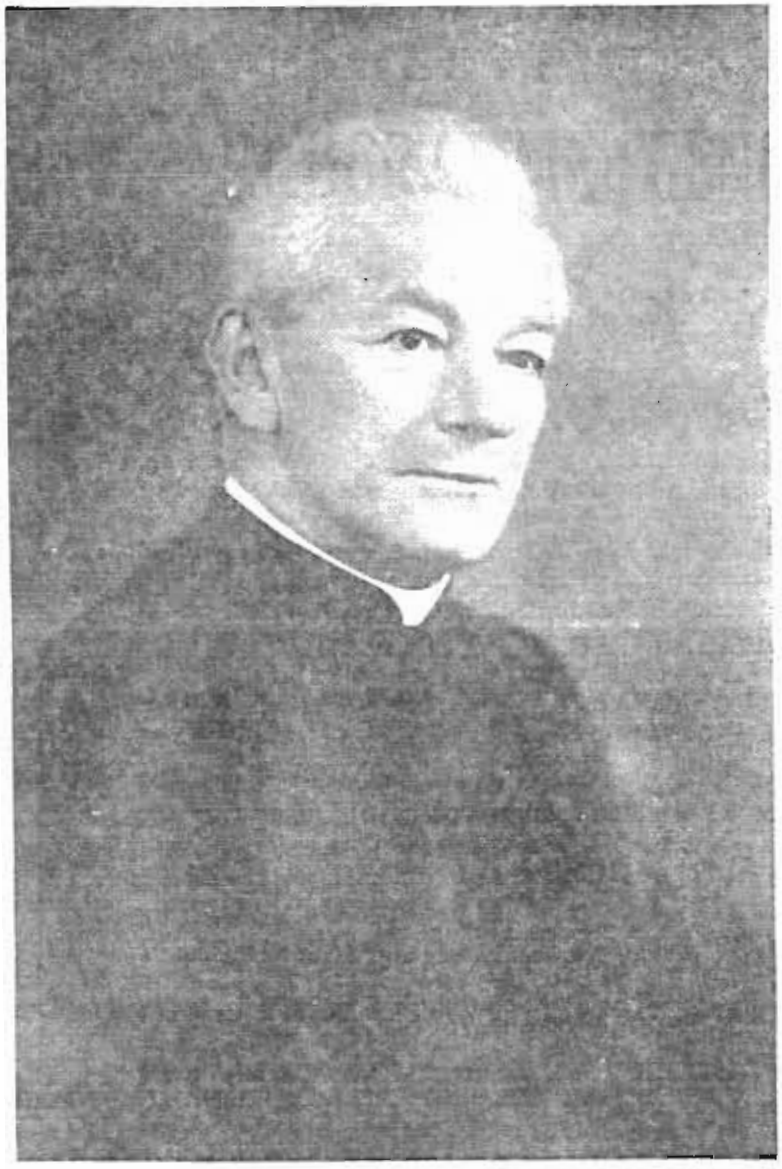

M. l'abbé Alfred-Herménégilde Martel, Curé de Saint-Basile

SECTION "A"

LES FÊTES

PROGRAMME GÉNÉRAL

Les 24 et 25 août 1947

DIMANCHE

10 hres A.M.: Messe Pontificale en plein air.

Midi: Banquet.

3 hres P.M.: Concert par la fanfare du Patronage St-Vincent de Paul, suivi d'attractions diverses.

De midi à 5 hres P.M.: Visite de l'exposition d'antiquités au Couvent.

8 hres P.M.: Procession aux flambeaux, bénédiction du Très Saint-Sacrement au reposoir et bénédiction de la statue de St-Basile.

LUNDI

10 hres A.M.: Service funèbre pour tous les défunts de la paroisse.

2½ hres P.M.: Défilé des chars allégoriques précédés de la fanfare.

De midi à 5 hres P.M.: Visite de l'exposition d'antiquités au Couvent.

8 hres P.M.: Soirée dramatique et musicale, à la salle paroissiale. — (voir programme en page 7).

Comité des Fêtes

Président d'honneur: M. l'abbé A.-H. Martel, curé de la paroisse.

I — Comité Exécutif

Président: M. F.-X. Piché, Maire.

Vice-Président: M. Georges Gauthier.

Sec.-Archiviste: M. Laurent Leclerc.

Sec.-Trésorier: M. J.-Emile Mottard.

Directeurs: MM. Dr Charles Delâge, J.-M. Thibault, J.-Arthur Bédard, E.-A. Savary, Delphis Genois, Dr Omer Matte, Edouard Durand, Eugène Papillon, Alfred Richard.

II — Comité de Publicité

Directeurs: Mme Maurice Dumoulin, MM. Dr Omer Matte, Paul Mercure, Elisée Goulet.

III — Comité des Dames

Présidente: Mlle Alexina Bédard.

Vice-Présidente: Mlle Gabrielle Godin.

Secrétaire: Mme Maurice Dumoulin.

Sous — Comités

Directrices: Mmes F.-X. Piché, J.-Emile Mottard, Arthur Germain, L. Jacques, Eugène Germain, Jean-Paul Genois; Mlles Fabienne Richard, Rolande Mathurin, Raymonde Mercure.

Programme de la soirée du 25 août 1947

A l'occasion des Fêtes du Centenaire, le Cercle Dramatique de Saint-Basile présente:

"LE CHANT DU BERCEAU"

de Grégoire et Maria Martinez-Sierra.

PROGRAMME

I.— O Canada, chanté par la foule.

II.— Quelques mots par le Maître de cérémonies.

III.— Le CHANT DU BERCEAU, 1er acte.

IV.— Le chant du Centenaire, par le Choeur du Centenaire.

V.— LE CHANT DU BERCEAU, 2ième acte.

VI.— Airs canadiens (arrangement Vézina), par le Choeur du Centenaire.

VII.— COMÉDIE en un acte.

VIII.— Les Enfants de Paris (choeur à 3 voix), par le Choeur du Centenaire.

PERSONNAGES du **"Chant du Berceau"**

Soeur Jeanne de la Croix
Thérèse
Mère Supérieure
Mère Vicaire
Maîtresse des Novices
Soeur Marcelle
Soeur Marie Jésus
Soeur Sagrario
Soeur Inès
Soeur Tourière
Le Médecin
Antonio
Un homme du Peuple

La scène se passe dans un couvent de Dominicaines, en Espagne.

Programme (SUITE)

Le Choeur du Centenaire est sous la direction du Dr Charles Delâge

Au piano: Mlle Jeanne Descarreaux.

Le Cercle Dramatique est sous la direction du Dr Jean-Marie Delâge.

Décors
Costumes
Trame sonore
Régie
: Basiliens et Basiliennes

Exécutif du Cercle Dramatique

President:	Léo Jobin
Vice-Présidente:	Françoise Thibaudeau
Secrétaire:	Cécile Marcotte
Trésorière:	Claire Delâge
Archiviste:	Irma Côté
Directeur:	Jean-Marie Delâge, m.d.

Notre Devise: "UNITÉ DANS L'ACTION"

Intérieur de l'église

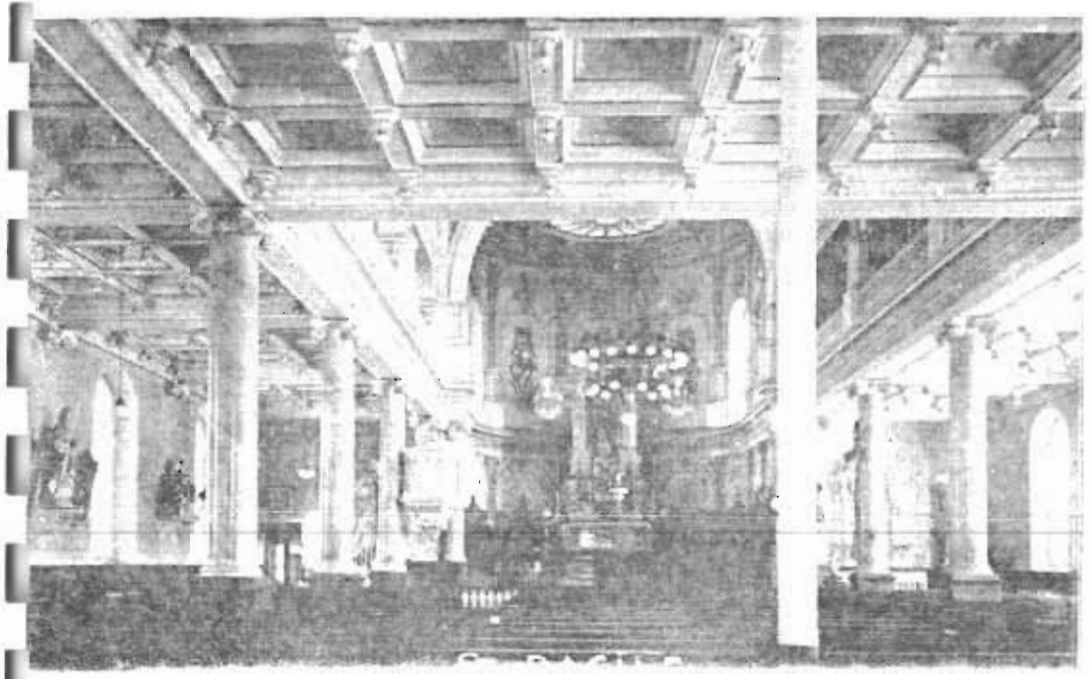

Chant du Centenaire

1847 — 1947

Vivat, vivat, vivat, chantons notre allégresse,
Et que chacun s'empresse en ce jour solennel.
Célébrons nos aïeux qui, remplis de noblesse,
Ont fait marcher de pair la charrue et l'autel! (Bis)

Tous ces travailleurs de la terre
Et tous ces vaillants défricheurs
Dont la vie était tout austère
En attendant des jours meilleurs.
Ces hommes droits dont la parole
Valait mieux que les documents,
Dont l'exemple faisait école,
Dans les plus pénibles moments.

Vivat, vivat, vivat, etc....

Ces chrétiens à la foi robuste,
Ayant le sacrifice à coeur,
Pour conserver leur âme juste,
Malgré l'épreuve et le labeur!
Héros de force et de courage,
Hérauts de foi, remplis d'ardeur,
Qui brillent au fond d'un autre âge
Pour nous, comme un phare sauveur.

Vivat, vivat, vivat, etc....

Nous devrions bâtir un temple
A ces vétérans d'autrefois
Qui furent pour nous un exemple
En portant bravement leurs croix.
Que nos fils, dignes de leurs pères,
Honorent leur tradition,
Servant Dieu, secourant leurs frères,
Comme des chrétiens d'action...

Vivat, vivat, vivat, etc....

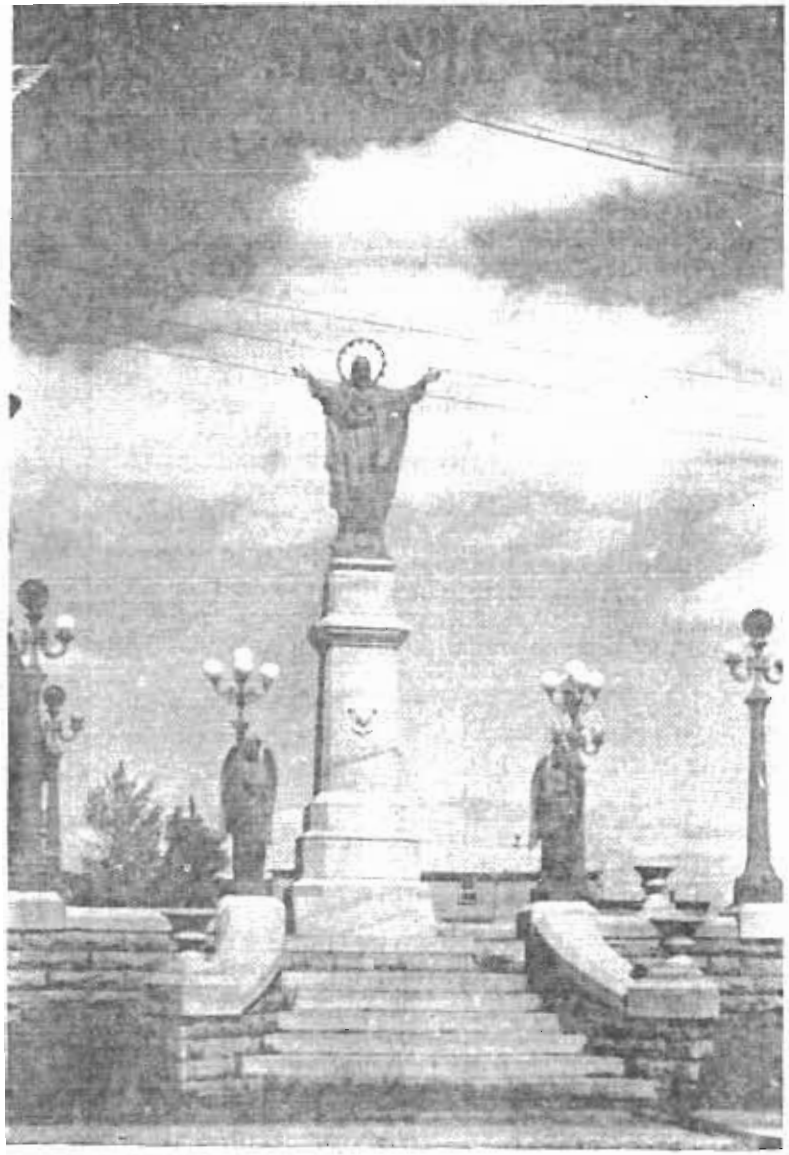

Monument du Sacré-Coeur, érigé en 1919

SECTION "B"

ST-BASILE, hier et aujourd'hui

1.— LA PAROISSE

Monsieur le Curé: M. L'abbé Alfred-Herménégilde Martel
Monsieur le Vicaire: M. l'abbé Louis-Philippe Corriveau.
Marguillier en exercice: M. Georges Gauthier.
Second marguillier: M. Fortunat Morissette
Troisième marguillier: M. Albéric Fiset.
Population, au recensement paroissial de 1946: 2,150 âmes; nombre de familles: 412; nombre de cultivateurs: 210; terres bâties: 240; terres non bâties: 36.

2.— MOUVEMENT DE LA POPULATION

a) Recensements

N. B. Il y eut un recensement en 1844, où la paroisse de St-Basile se trouve mentionnée expressément; mais le dénombrement ne l'a pas séparée de la paroisse de la Pointe-aux-Trembles; les premiers chiffres que nous puissions donner sont donc ceux de 1851.

Année	Population	Can. français	Irlandais et autres	Catholiques	Protestants
1851	715	507	208	703	12
1861	2,000	1,645	355	1,986	14
1871	2,012	1,697	315	2,001	11
1881	1,950	1,666	284	1,938	12
1891	1,912	1,741	171	1,891	21
1901	1,722	1,565	157	1,716	6
1911	2,095	1,998	97	2,095	
1921	2,465	2,333	132	2,465	
1931	2,407	2,336	71	2,407	
1941	2,189	2,125	64	2,189	

Compliments

de la

Congrégation

des Dames de Ste-Anne

Madame Côme Lavallée,
Présidente.

Madame Hercule Savard,
Vice-Présidente.

Aumônier: Monsieur l'Abbé Alfred-H. Martel.

b) Statistiques vitales

Année	Bapt.	Mariages	Sépul.
1847	17	1	16
1848	17	2	5
1849	30	1	16
1850	29	1	23
1851	55	9	14
1852	53	5	20
1853	74	16	22
1854	65	10	13
1855	73	13	22
1856	71	4	26
1857	96	11	24
1858	92	18	36
1859	92	7	47
1860	112	10	32
1861	82	14	24
1862	96	14	33
1863	100	10	41
1864	98	13	42
1865	96	14	34
1866	104	8	37
1867	116	16	30
1868	111	8	35
1869	99	9	33
1870	93	20	50
1871	87	14	42
1872	82	17	34
1873	95	8	53
1874	86	14	46
1875	86	12	27
1876	86	14	30
1877	88	12	35
1878	100	20	32
1879	93	5	39
1880	87	11	27
1881	88	16	33
1882	84	10	30
1883	88	12	43
1884	97	13	39
1885	88	16	46
1886	92	16	52
1887	86	14	32
1888	82	20	26
1889	89	17	50
1890	96	23	45
1891	81	20	60
1892	99	7	15
1893	77	10	53
1894	82	11	42
1895	93	16	50
1896	85	10	33
1897	86	9	51
1898	84	13	56
1899	80	12	51
1900	96	22	38
1901	74	15	47
1902	84	19	37
1903	91	14	36
1904	106	22	48
1905	87	16	60
1906	106	21	41
1907	99	15	28
1908	92	17	42
1909	108	23	45
1910	107	17	38
1911	112	13	41
1912	110	9	36
1913	91	10	58
1914	108	12	47
1915	109	18	42
1916	102	14	30
1917	99	18	38
1918	96	9	78 (1)
1919	94	19	37
1920	85	16	39
1921	98	13	36
1922	97	20	33
1923	96	10	36
1924	90	17	41
1925	73	22	42
1926	94	20	33
1927	70	19	29
1928	82	19	39
1929	69	23	44
1930	70	19	43
1931	68	14	29
1932	73	6	29
1933	72	9	29
1934	55	9	24
1935	74	14	30
1936	57	16	29
1937	47	15	30
1938	43	27	34
1939	50	13	30
1940	41	31(2)	32
1941	44	23	26
1942	46	28	25
1943	43	26	21
1944	42	23	23
1945	51	24	24
1946	52	30	30
100 ans	8267	1473	3600

(1) Epidémie de la grippe espagnole.
(2) Course aux mariages sous la menace de la conscription.

M

Avec les compliments

de la

Congrégation des Enfants de Marie de St-Basile

Toutes les oeuvres paroissiales, tant civiles que religieuses, ont toujours été pour les Enfants de Marie, l'objet de leur attention; elles se sont fait un devoir de les soutenir, un plaisir d'y collaborer et un honneur de leur succès.

Puisse la Vierge Marie, si prodigue de bienfaits, accueillir la prière de ses enfants, afin que des grâces sans nombre descendent sur la paroisse tout entière en cette année de son centenaire ! . . .

Avant d'agir, rappelle-toi le mot d'ordre de ta Congrégation: "SINCERITE".

3.— MISSIONNAIRES ET CURÉS DE ST-BASILE.

Sont désignés sous le nom de missionnaires les prêtres qui, même après l'organisation régulière d'une paroisse, continuent à la desservir par voix de mission, c'est-à-dire par des visites périodiques, sans y avoir leur résidence. Le missionnaire avait cependant tous les pouvoirs et se donnait même le titre de curé. On compte quatre missionnaires de St-Basile.

MISSIONNAIRES

1. L'abbé Félix Gatien, **1840 - 1844** (curé du Cap-Santé). Né à Québec, le 28 octobre 1776, fit ses études à Québec et fut ordonné, le 16 février 1800. Vicaire à Détroit (1801 - 1806); professeur de Théologie au Séminaire de Québec, très estimé de ses élèves (1806-1817); curé du Cap-Santé (1817-1844), où il décéda le 11 juillet 1844, avec la réputation d'un saint prêtre. Il fit la mission comme fondateur à St-Basile. Il écrivit une **Histoire du Cap-Santé**, publiée seulement en 1884 et rééditée en 1899, par l'abbé David Gosselin.

2. L'abbé Jos-Philippe Lefrançois, **1845 - 1847** (curé du Cap-Santé). Né au Château-Richer, le 26 mai 1791, fut ordonné le 12 mai 1817. Vicaire à la Rivière-Ouelle (1817 - 1819); directeur du Séminaire de St-Hyancinthe (1819 -1821); curé de Bonaventure (1821 1824); premier curé de Ste-Claire (1824 - 1836); en repos (1836 1844); curé du Cap-Santé (1844 - 1848); curé de St-Henri de Lévis (1848 - 1850); retiré à Lévis (1850 - 1864), où il meurt, victime de rhumatismes aigus, le 11 août 1864.

3. L'abbé Cyprien Tanguay, **1847 - 1849** (curé de St-Raymond). Né à Québec, le 15 septembre 1819, fit ses études à Québec et à Ste-Anne de la Pocatière; fut ordonné à Québec, le 14 mai 1843. Vicaire à Rimouski (1843-1846), curé à St-Raymond (1846-1850), avec desserte de St-Basile (1847 - 1849); curé de Rimouski (1850 - 1859); employé au Gouvernement fédéral (1865 - 1900); créé prélat domestique en 1887. Auteur de plusieurs ouvrages historiques et surtout du **Dictionnaire généalogique des familles canadiennes**, 7 gros volumes publiés de 1871 à 1890. Décédé à Ottawa, le 28 avril 1902.

Hommages de

La Société Saint-Jean-Baptiste

"Frais Funéraires" de St-Basile, Cté Portneuf

Fondée en 1906

MM. Dr Armand Marcotte ..... Président
Ludger Matte, ... Vice-Président
Hector Piché ..... 2ème Vice-Président
Joseph Descarreaux ..... Trésorier
Eugène Godin ..... Secrétaire-Archiviste
Damase Bélanger ..... Secrétaire
Félix Lespinay ..... Aumônier

OFFICIERS ACTUELS

——1947 ——

MM. Raoul Mercure ..... Président
Henri Hardy ..... Vice-Président
Paul-Emile Fiset ..... Trésorier
Joseph-A. Germain ..... Secrétaire-Archiviste
Emile Mottard ..... Secrétaire

4. L'abbé François Morin, **1849 - 1850** (curé du Cap-Santé). Né à St-Michel, le 20 août 1806, frère de l'Honorable Norbert Morin. Fit ses études à Québec et fut ordonné le 13 décembre 1835. Vicaire à Deschambault (1835 - 1837); puis curé (1837 - 1846); curé à St-Joseph de Beauce (1846 - 1847), à St-Vallier (1847 - 1848), au Cap Santé, où il a rebâti le presbytère (1848 - 1857) ; curé du Cap-St-Ignace (1857 - 1859), de St-Pierre de Montmagny (1859 - 1864), de Bagotville (1864 - 1867), du Mont-Carmel (1867), de St-Jean, I. O. (1867 - 1875); retiré à Québec (1875 - 1882), où il est décédé le 31 janvier 1882.

Curés et Desservants

1. L'abbé Toussaint-Zéphirin Gingras, **1850 - 1854.** Né à Québec, le 18 mai 1823, fit ses études à Québec, où il fut ordonné le 13 février 1848. Vicaire à la Rivière-Ouelle (1848), au Cap-Santé (1848 - 1849), à St-François du Lac (1849 - 1850); premier curé résident de St-Basile (1850 - 1854); curé des Ecureuils (1854 - 1863); en repos (1863 - 1866); vicaire à St-Henri de Lévis (1866 - 1868); assistant-principal de l'Ecole Normale de Québec (1868 - 1870); missionnaire à la Grosse-Ile (1870); curé de Ste-Claire (1870 - 1875); retiré à Lévis (1875 - 1883), à Québec (1883 - 1886), ou il décéda le 6 mars 1886.

2. L'abbé Jérôme Sasseville, **1854 - 1857 et 1859 - 1863.** Né à Ste-Anne de la Pocatière, le 7 novembre 1826, fut ordonné à Québec le 30 septembre 1849. Vicaire à St-Ferdinand (1849 - 1850); curé de Kingsey (1850 - 1851), de Douglaston (1851 - 1854); second curé à St-Basile (1854 - 1857); après absence de deux ans à Cooperville, état de New-York, il revint à St-Basile (1859 - 1863); curé des Ecureuils (1863 - 1868); de Ste-Foy (1868 - 1893), où il est décédé, le 6 novembre 1893.

3. L'abbé Louis-Ovide Grenier, **1857 - 1858** et **1863.** Né à Québec, le 18 février 1830, fit ses études à Québec, où il fut ordonné le 22 septembre 1855. Vicaire à l'Islet (1855 - 1857); desservant à St-Basile (1857 - 1858); premier curé de St-Pierre de Broughton (1858-1863); curé de St-Basile (1863), mais doit se retirer pour cause de cécité: à St-Isidore (1863 - 1901), où il est décédé le 16 août 1901.

Les Conseils LACORDAIRE et Ste JEANNE D'ARC de St-BASILE

s'associent à tous leurs membres pour souhaiter que notre très jeune paroisse, (malgré son centenaire) continue son ascension vers sa pleine destinée . . . par l'harmonie la plus parfaite en chacun de ses foyers.

"L'amitié est le plus parfait des sentiments, parce qu'il est le plus libre, le plus pur, le plus profond."

(LACORDAIRE)

4. L'abbé Dominique Racine, **1858 - 1859**. Né à la Jeune-Lorette, le 24 janvier 1828, fit ses études à Québec, où il fut ordonné le 24 septembre 1853. Vicaire à N.-Dame de Québec (1853 - 1858); curé de St-Basile (1858 - 1859), où il construisit le presbytère, en 1859; curé de Fraserville (1859 - 1862); curé de Chicoutimi, où il a fondé le Séminaire (1862 -1878); vicaire général à Chicoutimi (1871 - 1878); premier évêque de Chicoutimi (1878 - 1888), élu le 24 mai 1878, consacré à Québec par Mgr Taschereau, le 4 août suivant; décédé à Chicoutimi le 28 janvier 1888.

5. L'abbé Patrick-Gabriel Clarke, **1864 - 1873**. Né à St-Germain, comté de Drummond, le 18 juin 1821, fit ses études à Nicolet et fut ordonné à Québec, le 11 juin 1848. Vicaire à St-Patrice de Québec (1848 - 1850); missionnaire à la Grosse-Ile (1850); curé de Val-

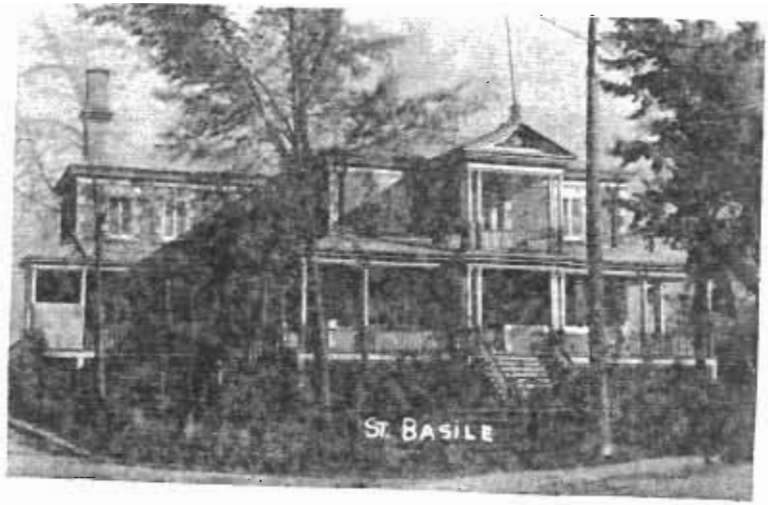

LE PRESBYTERE

cartier (1850 - 1858); de nouveau vicaire à St-Patrice (1858 - 1863; auxiliaire puis curé de St-Basile (1863 - 1873), où il est décédé, le 14 octobre 1873; inhumé le 16, dans la crypte de l'église.

6. L'abbé Benoni-Laurent Chabot, **1873 - 1893**. Né à St-Charles de Bellechasse, le 5 septembre 1834, fut ordonné à Québec le 15 septembre 1867. Vicaire à Lévis (1867 -1873); curé de Stoneham et

1847 - - 1947

Hommages de

L'Association Ste-Jeanne D'arc

Fondée en 1936

L'économie en vue d'assurer la sécurité morale
est une arme puissante qui prépare la voie de l'au-delà.

de Valcartier (1871 - 1873), de St-Basile (1873 - 1893); retiré à St-Basile, puis au pensionnat St-Louis de Gonzague, à Québec, depuis 1901; décédé à l'Hôtel-Dieu de Québec, le 1er janvier 1910 et inhumé le 4, à Mastaï.

7. L'abbé Louis-Augustin Gauthier, **1893 - 1915.** Né à St-Roch de Québec, le 11 décembre 1836, fit ses études à Québec, où il fut ordonné par Mgr Baillargeon, le 29 septembre 1861. Régent au Collège de Lévis (1861 - 1862); vicaire à St-Ferdinand (1862), à St-Patrice de Québec (1862 - 1864), à Lévis (1864); curé de Laval (1864-1870), de Beaurivage (1870 - 1893); curé de St-Basile (1893 - 1915), où il a parachevé l'église, en 1899, et rebâti le presbytère incendié en 1902. L'un des missionnaires agricoles, dont il fut le directeur de 1904 à 1905. Décédé au Pensionnat St-Louis de Gonzague, à Québec, le 14 décembre 1917, et inhumé à Mastaï, le 17 du même mois.

8. L'abbé Cyrille Fournier, **1915 - 1938.** Né à Portneuf, le 3 octobre 1869. Fit ses études au Collège de Lévis et au Grand Séminaire de Québec. Ordonné à Beauport par Mgr Bégin, le 4 août 1895. Pendant vingt ans, il fut professeur de versification au collège de Lévis. En sept. 1915, il était nommé desservant de St-Basile, et, quelques mois plus tard, l'autorité diocésaine lui confiait la direction de cette même cure. Décédé subitement à l'hôpital du T. S. Sacrement, à Québec, le 8 novembre 1938. Funérailles à St-Basile, le 11 novembre et inhumation dans le cimetière de la parcisse.

9. L'abbé Alfred-Herménégilde Martel, **1938 à nos jours.** Né à Ste-Croix, le 12 août 1878, de Gédéon Martel Cultivateur, et de Marie-Hermine Biron; fit ses études classiques au Collège de Lévis (1891 - 1899), où il les termina avec le titre de bachelier ès-arts de l'Université Laval. Fit sa théologie au Grand Séminaire de Québec, puis à Lévis, où il fut ordonné en l'église Notre-Dame, par S. E. le Cardinal Bégin, le 14 mai 1905. Professeur au Collège de Lévis (1902 - 1906); vicaire à Ste-Croix (juin 1906 à octobre 1907), à St-Malo de Québec (oct. 1907 à août 1910); curé de Stoneham (1910-1915), dont il a bâti l'église de pierre, en 1911; curé de Ste-Famille, I. O. (nov. 1915 à mai 1927); missionnaire agricole; curé du Sacré-Coeur de Jésus (Broughton-Est), Beauce, de mai 1927 à novembre 1938. Nommé le 17 novembre 1938 à la cure de Saint-Basile de Portneuf, où il a été installé le 24 du même mois.

Avec les compliments de

J.-A. Germain

Marchand

Meubles, Radios, Laveuses,

Bicycles, Machines agricoles,

Poêles, Prélarts, etc.

St-Basile, Comté de Portneuf, P. Q. **Tél.: 25**

ACCLAMONS ST-BASILE EN SON GAI CENTENAIRE!

Hommages de

J.-C. BÉDARD

Confection pour hommes,

Restaurant — Epicier.

ST-BASILE, COMTÉ DE PORTNEUF, QUÉ. **Tél.: 8-S-3**

4.— VICAIRES À ST-BASILE

L'abbé	Louis Sansfaçon	septembre	1873	
"	Prosper Vincent	octobre	1873	
"	Joseph Elie-Breton	septembre	1880 à août	1881
"	Charles Gouin	septembre	1887 à nov.	1887
"	A.-P.-L. Caron	mai	1888 à nov.	1888
"	Abraham Vaillancourt	janvier	1889 à sept.	1889
"	Augustin Vézina	septembre	1889 à janvier	1890
"	Denys Garon	février	1890 à février	1892
"	Félix Lespinay	septembre	1904 à nov.	1911
"	Evariste Corriveau	novembre	1911 à avril	1913
"	Adélard Bilodeau	avril	1913 à nov.	1913
"	J.-Aurore Larochelle	novembre	1913 à déc.	1915
"	Armand Garon	décembre	1915 à août	1924
"	Paul Ouvrard	septembre	1924 à février	1925
"	G.-Sailly Gagnon	février	1925 à février	1926
"	J.-Roméo Bélanger	février	1926 à mars	1939
"	Lomer Trottier	mars	1939 à sept.	1942
"	Régis Lessard	septembre	1942 à juillet	1944
"	Irénée Tessier	juillet	1944 à juillet	1945
"	Henri Gingras jr	juillet	1945 à mars	1947
"	Louis-Ph. Corriveau	juin	1947 à	

5.— VOCATIONS DANS ST-BASILE

A) PRÊTRES

		Ordination	
Abbé	Charles Boutet, décédé,	7 juillet	1895
"	Ulric Corriveau, décédé,	?	
"	Eugène Bédard, décédé,	19 mai	1896
R. P.	Pierre Plamondon, O.M.I., Colombie-Brit.,	27 déc.	1898
Abbé	Victorin Germain, La Crèche, Québec	2 mai	1914
"	Arthur Germain, Québec,	23 déc.	1917
"	Georges Roy,	13 juillet	1919
"	Gédéon Matte, Notre-Dame de la Paix, Q.,	29 mai	1920
"	Arthur Papillon, N.-D. des Anges,	10 juin	1922

HOMMAGES AUX PAROISSIENS

Manoir St-Basile

Chambres et Pension
Table d'Hôte
Qualité et service

St-Basile, Comté de Portneuf, **Tél.: 21**

BIENVENUE A TOUS

Mlle Eugénie Descarreaux

Confection pour dames

St-Basile, Comté de Portneuf, **Tél.: 26**

HOMMAGES AUX PAROISSIENS

F.-X. Piché

Scierie et minoterie
Grains et moulées de toutes sortes
Préparation générale du bois, moulures, etc.

St-Basile, Comté de Portneuf, **Tél.: 42-S-11**

HOMMAGES AUX PAROISSIENS

Les Produits de Bois Franc, Enr.

Paul-H. Gignac

" A travailleur, aisance
A paresseux, famine "

"	Herménégilde Jobin, Guiérin, P. Q.,	10 juin	1922
"	Emile Marcotte, Lac St-Charles, P. Q.,	20 février	1927
"	Antonio Marcotte, Séminaire de Québec,	15 juin	1935
R. P.	Paul-Marie Leclerc, O.P., Trois-Rivières,	2 août	1936
"	Edouard Marcotte, O.P., Ottawa,	24 juin	1939
Abbé	Roland Godin, Séminaire de St-Victor,	18 mai	1940
"	Willie Leclerc (fils d'Eugène) États-Unis,	?	

B) FRÈRES

R. F. Nérius (Papillon), décédé.
" Victor Germain, S. J., décédé en 1912.
" Aggée (Morneau), décédé.
" Gabriel-Anastase (André Godin), Port-au-Prince, Haïti.

C) RELIGIEUSES

Delle ... Duchemin	Sr St-Thaddée (dans une congrégation d'Ottawa).
Lexeur Lavallée	Sr Anne-Marie (fondatrice des Domicaines de l'Enfant-Jésus, Québec).
Elmire Lavallée	Sr Agnès de Jésus (fondatrice avec soeur), décédée.
Philomène Frenette	Sr Basilien (S.S. de la Providence), Montréal.
Emma Frenette	Sr Frenette (S.S. de la Providence), décédée.
Pamela Frenette	Sr Ste-Célanire (S.S. de la Providence), décédée.
M.-Anne Blondeau	Sr Marie de l'Enfant-Jésus (Cong. du Perpétuel Secours), décédée.
Anne Blondeau	Sr Ste-Léa (Cong. du Perpétuel Secours), décédée.
Eugénie Marcotte	Sr St-Bruno (S.S. Grises de la Charité), décédée.

Hommages

de la

Municipalité Scolaire

de

SAINT-BASILE Paroisse

AGENOR BÉDARD, LAURENT LECLERC

Président Secrétaire-Trésorier

Hermine Marcotte	Sr St-Norbert (S.S. Grises de la Charité), décédée.
Lucienne Marcotte	Sr Ste-Armandine (S.S. Grises de la Charité), décédée.
M.-Jeanne Marcotte	Sr Ste-Armande (S.S. Grises de la Charité), décédée.
Jeanne Genest	Sr Marie de Loretté (S.S. de l'Espérance), décédée.
Arthémise Richard	Sr Ste-Marthe (S.S. de l'Espérance), Montréal.
Stella Richard	Sr Ste Monique (S.S. de l'Espérace) Québec.
Laetitia Germain	Sr St-Benoit (Cong. Notre-Dame), Joliette
Aurore Hardy	Sr St-Dominique (Cong. du Perpétuel Secours), St-Damien.
Marguerite Hardy	Sr St-Basile le Grand (Cong. du Perpétuel Secours), St-Damien.
Rachel Hardy	Sr St-Charles (Cong. du Perpétuel Secours), St-Damien.
Georgette Hardy	Sr St-Bernard de Marie (Cong. du Perpétuel Secours), St-Damien.
Aline Hardy	Sr Ste-Marie-Alma (Cong. du Perpétuel Secours), St-Damien.
Madeleine Hardy	Sr Marc-André (Cong. du Pertétuel Secours), St-Damien.
Thérèse Jobin	Sr Ste-Thérèse (Cong. du Perpétuel Secours), St-Lazare.
Jeannette Godin	Sr St-Côme (Cong. du Perpétuel Secours) St-Damien.
Françoise Chastenay	Sr Ste-Françoise (Cong. du Perpétuel Secours), St-Damien.
Roseline Montembault	Sr St-Jean-de-la-Trinité (Cong. du Perpétuel Secours), St-Damien.
Isola Bédard	Sr Ste-Cécile-Thérèse, (S.S. Grises), Qué.
M.-Reine Marcotte	Sr Ste-Marie-Hélène (S.S. Grises), Qué.
Françoise Marcotte	Sr Ste-Armandine (S.S. Grises), Québec.
Jeanne Marcotte	Sr Ste-Armande (S.S. Grises), Québec.
Thérèse Germain	Sr (S.S. de la Charité), Nicolet.
Régina Leclerc	Sr Marie-Cécile de Rome (Oblates Fr.), Montréal.
M.-Jeanne Derome	Sr St-Jean-de-Dieu (Hôtel-Dieu), Québec

LES MEMBRES DE LA BRIGADE D'INCENDIE

sont heureux de présenter leurs hommages

et leurs meilleurs voeux

à la

PAROISSE DE ST-BASILE

à l'occasion du

100ième ANNIVERSAIRE

de sa fondation

Un groupe de pompiers volontaires veillent sur vos demeures jours et nuits, au risque de leur vie pour sauvegarder l'héritage français légué par nos ancêtres.

Aidez-nous à vous aider en éliminant tout danger d'incendie à la maison; C'est la meilleure marque de reconnaissance que vous pouvez apporter aux membres de la brigade d'incendie, en retour de leurs services.

Pour appel au feu, signalez au central de téléphone.

Les membres de la brigade d'incendie et leur chef Léo Jobin.

Marguerite Derome	Sr Ste-Barbe (Hôtel-Dieu), Québec.
Catherine Hardy	Sr Ste-Catherine de Sienne (Hôtel-Dieu), Québec.
Rollande Frenette	Sr Louise-Marie du S.-Coeur (S.S. de Jeanne d'Arc), Québec.
Jeannette Frenette	Sr Oscar du S.-Coeur (S.S. de Jeanne d'Arc), Québec.
Claudia Bédard	Sr St-Etienne (S.S. St-Joseph de S. V.), St-Michel.
Lucie Richard	Sr Ste-Jeanne de Chantal (S.S. St-Joseph de S. V.), St-Grégoire.
Emilia Doré	Sr Ste-Marcelle (S.S. St-Joseph de S. V.), Estcourt, P. Q.
Rachel Doré	Sr St-Joseph (S.S. St-Joseph de S. V.), St-Eleuthère.
Cécile Doré	Sr St-Jean-Baptiste (S.S. St-Joseph de S. V.), St-Eugène.
M.-Jeanne Richard	Sr St-Alfred (S.S. Ste-Famille), Coll. de l'Assomption.
Dolorès Matte	Sr St-Basile (S.S. Ste-Famille), Univ. d'Ottawa.
Gilberte Germain	Sr Louis-Maurice (S.S. la Providence), Montréal.
Marguerite Germain	Sr Claude (S.S. la Providence), Montr.
Germaine Alain	Sr St-Basile (Dames Ursulines), Stanstead.
Germaine Thibault	Sr Thérèse de l'Enfant-Jésus (Recluses de Jésus-Marie), Falher, Alta.
Jacqueline Germain	Sr Françoise d'Alençon (Recluses de Jésus-Marie), Falher, Alta.
Alexina Lamothe	Sr Ste-Rose de Lima (Hôtel-Dieu du S.-Coeur), Québec.
Régina Boutet	Sr Marie du Mont-Carmel (Petites Franciscaines de Marie), Baie St-Paul.
Julia Boutet	Sr M.-Pierre de Sienne (Petites Franciscaines de Marie), Baie St-Paul.

TOTAL: 52

AVEC LES COMPLIMENTS DE

HENRI HARDY

Assurances générales

Représentant
Compagnie d'Assurance-vie
LA SAUVEGARDE,
Montréal

Saint-Basile
Cté de Portneuf, P. Q.
Tél.: 35

1847 —— 1947

Hommages aux pionniers! Longue vie aux contemporains!

Dr Charles Delâge

St-Basile-Station, **Comté de Portneuf.**

Mes meilleurs voeux
Aux paroissiens de St-Basile

Raoul Mercure
— Forgeron —

St-Basile, Comté de Portneuf.

Avec les compliments de

Mlle Alexina Richard

St-Basile, Comté de Portneuf.

Avec les compliments de la

Pharmacie Colette

St-Basile, Comté de Portneuf.

Avec les compliments de

Émile Genest
Manufacturier
Blocs et tuyaux de ciment

Tél.: 1

St-Basile, Comté de Portneuf.

6.— PROFESSIONNELS ET HOMMES PUBLICS

ISSUS DE ST-BASILE

Charles Delâge (1ère génération), décédé,	médecin
Charles Delâge (2ième génération)	"
Jean-Marie Delâge (3ième génération)	"
Joseph Germain, décédé,	"
Eugène Descarreaux, décédé,	"
Omer Matte,	"
Rosaire Germain,	ingénieur
Edouard Descarreaux, décédé,	notaire
Louis-Laurent Hardy,	sciences sociales
Louis-Joseph Marcotte (fils d'Armand, Portneuf),	"
Marc Richard,	"
Benjamin Richard,	sciences commerciales
Samuel Germain, décédé,	professeur
Emilien Germain,	"
Roland Godin,	"
Ulric Leclerc,	"
France Papillon,	"

7.— ÉTUDIANTS EN-DEHORS DE LA LOCALITÉ EN 1947.

1— Chastenay Eveline,	Armand;	Ecole Normale,	St-Damien
2— Chastenay Gertrude,	Arsène;	Ecole Normale,	Lévis.
3— Chastenay Isabelle,	Arsène;	Couvent	St-Raymond.
4— Chastenay Léona,	Arsène;	Couvent	St-Raymond.
5— Chastenay Priscille,	Arsène;	Couvent	St-Raymond.
6— Delisle Isabelle,	Gédéon;	Couvent St-Joseph,	St-Vallier, Qué.
7— Delisle Roger,	Gédéon;	Pensionnat St-Ls de Gonzague,	Qué.
8— Fillion Jeanne,	Léon;	Couvent	St-Raymond.
9— Fiset Rollande,	Rosaire;	Ecole Ménagère,	St-Damien.
10— Germain Ls-Philippe,	Clodomir;	Collège,	La Pérade.
11— Jobin Rosaire,	Charles;	Ecole Apostolique,	Lévis.
12— Julien Albert,	Arthur;	Collège,	La Pérade.
13— Julien Jeannine,	Arthur;	Ecole Normale,	Pont Rouge.
14— Leclerc Jean-Maurice,	Laurent;	Bart School,	Québec.
15— Marcotte Armand,	Conrad;	Séminaire,	Québec.
16— Marcotte Maurice,	Conrad;	Séminaire,	Québec.
17— Marcotte Emile,	Placide;	Séminaire,	Québec.
18— Marcotte Marie-Hélène,	Placide;	Ecole Normale,	Lévis.
19— Morrissette Lucielle,	Fortunat;	Ecole Normale,	Pont Rouge.

AVEC LES COMPLIMENTS DE

FISET TRANSPORT

Saint-Basile de Portneuf, P.Q.

Québec,
Entrepôt Saint-André,
Tél.: 3-1428

Saint-Basile
Tél.: 49-S-4

Bon succès
aux paroissiens de St-Basile
Horace Thibodeau
Charron
Tél.: 27
St-Basile, Comté de Portneuf.

Hommages aux paroissiens
Chez Jules
Restaurant & Epicerie
Tél.: 36
St-Basile, Comté de Portneuf.

Avec les compliments de
René Lavallée
Entrepreneur général
St-Basile, Comté de Portneuf.

Hommages aux paroissiens
Gédéon Matte
sellier.
Toujours en mains: Harnais légers de travail, Harnais doubles, simples, courroies, couvertures, etc.
St-Basile, Cté de Portneuf, P. Q.

20— Mottard André,	Emile;	Université Laval,	Québec.
21— Mottard Marthe,	Emile;	Ecole Normale,	Pont Rouge.
22— Piché Laurent,	Aurèle;	Collège,	Lévis.
23— Plamondon Jean-Noël,	Rosaire;	Institut Thomas,	Québec.
24— Richard Marc-André,	Wilfrid;	Université Laval,	Québec.
25— Richard Jean-Guy,	Wilfrid;	Université Laval,	Québec.
26— Richard Rita,	Wilfrid;	Université Laval,	Québec.
27— Savary Jean-Noël,	Alexandre;	Université Laval,	Québec.
28— Thibault Aurèle,	Maurice;	Séminaire,	Québec.
29— Thibodeau Florence,	Emile;	Ecole Ménagère,	St-Damien.

8.— DÉPUTÉS DU COMTÉ DE PORTNEUF

I — 1792 à 1830

(Sous le nom de comté de Hampshire, deux députés)

Mathieu McNider	1792	à	1796
Jean Boudreau	1792	à	1796
Joseph Planté	1796	à	1808
François Huot	1796	à	1804
Antoine-L. Juchereau-Duchesnay	1804	à	1810
François Huot	1808	à	1822
François-Xavier LaRue	1810	à	1814
George Waters Allsopp	1814	à	1820
Charles Langevin	1820	à	1824
Jean-Olivier Arcand	1822	à	1824
François Drolet	1824	à	1827
John Cannon	1824	à	1826
François-Xavier LaRue	1826	à	1830
John Cannon	1827	à	1830

II — 1830 à 1838

(deux députés)

François-Xavier LaRue	1830	à	1838
Hector-Simon Huot	1830	à	1838

Hommage à mon clocher

Jos.-Arthur Blondeau

Exportateur canadien de sirop et de sucre d'érable

★

American Broom Co.

Manufacturiers de balais et vadrouilles.

ST-BASILE. CTÉ DE PORTNEUF, QUÉ. Tél.: 16

III — 1841 à 1854

Thomas-Cushing Aylwain	1841	à	1844
Lewis-Thomas Drummond	1844	à	1847
Ulric-Joseph Tessier	1851	à	1854
Antoine Juchereau-Duchesnay	1848	à	1851

IV — 1854 à 1867

Joseph-Elie Thibaudeau	1854	à	1861
Jean-Docile Brousseau	1861	à	1867

V — 1867 à 1947

A) A la Chambre des Communes, Ottawa.

Jean-Docile Brousseau	1867	à	1872
J.-E.-Alfred de St-Georges	1872	à	1878
Roch-Pamphile Vallée	1878	à	1882
J.-E.-Alfred de St-Georges	1882	à	1890
Arthur Delisle	1891	à	1896
Sir Henri-G.Joly de Lotbinière	1896	à	1900
Michel-Siméon Delisle	1900	à	1930
Jules Desrochers	1930	à	1935
Hon. Lucien Cannon	1935	à	1936
Pierre Gauthier	1936	à	.....

B) A l'Assemblée législative, Québec.

Praxède LaRue	1867	à	1878
Hon. François Langelier	1878	à	1881
Jean-Docile Brousseau	1881	à	1886
Jules Tessier	1886	à	1903
Ed.-A. Panet	1903	à	1908
Sir Lomer Gouin	1908	à	1920
Edouard Hamel	1920	à	1927
Pierre Gauthier	1927	à	1935
Hon. Bona Dussault	1935	à	1939
Lucien C. Plamondon	1939	à	1945
Hon. Bona Dussault	1945	à	.....

MES MEILLEURS VOEUX AUX PAROISSIENS DE ST-BASILE

Dr Omer Matte M. D.

Rayons X et traitements électriques

ST-BASILE, CTÉ DE PORTNEUF, Tél.: 22

9.— LE COUVENT

En 1902, les Soeurs du Perpétuel Secours venaient prendre la direction de l'école du village, construite en 1899, et comprenant trois classes. La première Supérieure fut Soeur St-Edouard.

En 1912, le Couvent fut réparé et agrandi, et Mgr Paul-Eugène Roy vint en faire la bénédiction, le 6 octobre.

LE COUVENT

A l'automne 1914, un professeur prenait charge de la classe des garçons, avec 11 élèves. Le 30 décembre de la même année, on inaugurait la nouvelle installation électrique dans la maison.

1941 - 1942

Le 25 septembre, fête des S. S. Martyrs Canadiens; M. le curé assiste à la démonstration, ainsi que M. J.-M. Thibault, président des commissaires.

Le 15 décembre, deuxième réception de Croisés.

Le 9 février, visite des classes par le médecin et fermeture du couvent pour épidémie d'oreillons.

Le 5 mai, journée papale; démonstration à l'intérieur; visites de M. le Curé et du Président.

NOS MEILLEURS VOEUX AUX ANCIENS

ET A TOUS NOS CLIENTS ET AMIS

Magasin BÉDARD

J.-A. BÉDARD
Horloger, bijoutier

MLLE A. BÉDARD
Confection et nouveautés pour dames.

1847 —— 1947

Centenaire:

Evocation pieuse de nos aïeux!

Hommages à nos pionniers!

Prospérité et bonheur à la génération présente!

ST-BASILE, CTÉ DE PORTNEUF, P. Q.

Les 2 et 3 septembre, retraite des élèves prêchée par M. le Curé.

Le 15 septembre, arrivée de M. l'abbé Régis Lessard, vicaire; il commence des leçons de catéchisme hebdomadaires dans les classes et corrige lui-même les résumés de ses leçons faits par les élèves.

Le 13 novembre, fête de saint Stanislas, patron de la Croisade; M. le Curé préside une petite séance.

Le 23 juin, séance finale de catéchisme, puis excursion dans le bois, pour collectionner des plantes.

Jusqu'à 1947 inclusivement, le Couvent a vu passer dans ses murs 91 religieuses, 1,684 élèves, et 8 vocations religieuses en sont sorties.

Supérieure actuelle: Sr Ste-Bernadette du Rosaire; personnel: 5 religieuses et un professeur; 100 élèves.

10.— CONGRÉGATION DES ENFANTS DE MARIE.

Fondée le 24 mai 1908, par M. l'abbé Félix Lespinay, vicaire, avec l'autorisation de M. le Curé Gauthier, et par un bref de Mgr L.-N. Bégin, archevêque de Québec, sous le vocable de Notre-Dame Auxiliatrice. Patron secondaire: saint Joseph. But: la sanctification des membres par la dévotion à Marie. Devise: "Sincerité". Les membres se réunissent le deuxième dimanche de chaque mois pour la communion générale.

La réception des 37 premiers membres eut lieu solennellement le 24 mai 1908, à l'église, devant l'autel de la Vierge, élégamment décoré. Le sermon fut donné par l'abbé Lespinay. L'élection du Conseil donna le résultat suivant: Présidente: Mlle Emma Morneau; première assistante: Mlle Philomène Montembault; deuxième assistante et secrétaire: Mlle Marie-Louise Matte; maîtresse des Approbanistes: Mlle Anna Piché; trésorière: Mlle Paméla Godin. Après la réception, un banquet fut servi au couvent par les Religieuses. Puis on revint à l'église en procession, avec les bannières, pour le mois de Marie solennel. A la fin de la cérémonie, on prit une photographie du groupe.

Avec les compliments de

GEORGES-ÉLIE CORRIVEAU

Industriel, Manufacturier de portes et chassis

Bois de construction préparé de toutes sortes,
moulures, armoires, escaliers, merisier et B.C. Fir.

Paul-Emile Fiset, **St-Basile, Comté de Portneuf, Qué.**
Contremaître. **Tél.: 59-S-6**

Compliments de la

Pharmacie C. Lanouette

HOMMAGES
A NOS ANCETRES!
BONHEUR ET PROSPERITE
A NOS COMTEMPORAINS!

St-Basile, Cté de Portneuf, Qué.
Tél.: 6-S-3

Avec les compliments de

Albert Pagé

Taxi jour et nuit
Service 'hiver: en Auto-Neige.

St-Basile, Cté Portneuf, Tél.: 23

Compliments de

J.-Emile RIVARD
Boucher
Commerçant de viandes en gros et détail, conservées par frigidaire;
Fabricant de boudin en conserve

St-Basile, Comté de Portneuf
Tél.: 3

Hommages de

J.-R. Jobin
Entrepreneur,
Spécialité: dans les constructions de maisons, magasins, garages, etc.
Bureau à la Caisse Populaire
Résidence, Tél.: 31-S-3

St-Basile, Comté de Portneuf.

Une chorale a débuté la même année, en 1908. La directrice fut Mlle Marie-Anne Descarreaux, et l'organiste, Mlle Marie-Louise Matte. Mlle Jeanne Descarreaux devint organiste en 1915, et elle l'est encore. Les autres directrices ont été Mlles Berthe et Jeanne Descarreaux, Marie-Pierre Mathurin et Alexina Bédard. Le 6 juillet 1943, un pique-nique fut organisé pour célébrer les longs services de Mlles Jeanne Descarreaux et Diana Bédard, membres de la chorale respectivement depuis 35 et 28 ans.

Les Enfants de Marie de St-Basile ont toujours apporté généreusement leur aide pour l'église et pour les diverses organisations paroissiales.

En 1901, elles jouent leur première séance dramatique au profit de l'église. Elles donnent un autel en l'honneur de Sainte Anne; cet autel, restauré par la suite, fut transporté au Couvent.

En 1911, les Enfants de Marie célèbrent les noces d'or de M. le Curé Gauthier.

En 1918, elles donnent à l'église les statues de saint Basile et de saint François-Xavier.

En 1919, elles organisent une séance au profit du monument du Sacré-Coeur.

En 1920, jubilé d'argent de M. le curé Fournier: un calice en or et plusieurs autres cadeaux lui sont offerts.

En 1942, les Enfants de Marie s'occupent de supporter l'organisation des Clercs Servants par des parties de cartes et une collect. à domicile qui ont rapporté $400.00.

En 1947, le groupement naissant d'Action catholique, la J.A.C., reçoit encore leur encouragement.

L'oeuvre des retraites fermées est l'objet de leur attention, de même que la campagne de moralité lancée par Nos Seigneurs les Archevêques et Evêques de la Province.

Enfin, en avril dernier, elles appuient fortement le projet des fêtes du centenaire de la paroisse et s'engagent à prêter leur concours à la célébration.

Officières depuis la fondation:

Présidentes:

Mlles Emma Morneau	(1908 à 1912	et	1931 - 42)
" Eléonora Mottard	(1912	à	1931)
" Irma Côté	(1942	à	1946)
" Gabrielle Godin	(depuis 1946)		

Hommages de

Fondée en 1930, par M. J.-Maurice Thibault, sous la raison sociale de MAGASIN D'ECONOMIE ENR., cette maison se distingua sans cesse par ses succès grandissants, grâce à l'initiative et à la courtoisie de son personnel.

En 1942, alors que la famille de M. Thibault commençait pour de bon à donner son concours au magasin, on y transformait la raison sociale en celle de SYNDICAT D'ECONOMIE, ENR., ce qui lui permit de prendre une nouvelle expansion.

Sa devise est: "SATISFAIRE LES CLIENTS D'ABORD".

Félicitations et remerciements sincères à tous ceux et celles qui se sont dévoués pour assurer le succès de ces fêtes mémorables.

Vice-Présidentes

Mlles Philomène Montembault	(1908	à	1912)
" Marie-Anne Descarreaux	(1912	à	1914)
" Emma Morneau	(1914	à	1931)
" Eleonora Mottard	(1931	à	1942)
" Diana Frenette	(1942	à	1946)
" Blandine Hardy	(1946	à	1947)
" Germaine Genois	(depuis 1947)		

Assistantes

Mlle Marie-Louise Matte	(1908	à	1914)
" Marie-Anne Descarreaux	(1914	à	1931)
" Marie-Louise Matte	(1931	à	1942)
" Eugénie Blondeau	(depuis 1942)		

Trésorières

Mlle Paméla Godin	(1908	à	1912)
" Alexina Bédard	(1912	à	1931)
" Céline Mottard	(1931	à	1936)
" Marguerite Godin	(1936	à	1942)
" Irène Hardy	(depuis 1942)		

Secrétaires

Mlle Marie-Louise Matte	(1908	à	1912)
" Mélodia Massicotte	(1912	à	1914)
" Eugénie Germain	(1914	à	1922)
" Exilia Genest	(1922	à	1933)
" Adélaide Descarreaux	(1933	à	1942)
" Thérèse Gailloux	(1942	à	1946)
" Agathe Hardy	(depuis 1946)		

Membres du Conseil, en avril 1947:

Présidente:	Mlle Gabrielle Godin
Vice-Présidente:	" Germaine Genois
Assistante:	" Eugénie Blondeau
Trésorière:	" Irène Hardy
Secrétaire:	" Agathe Hardy
Directrices de la chorale:	" Jeanne Descarreaux et Alexina Bédard

Avec les compliments de

EUGÈNE PAPILLON
GARAGISTE

Distributeur exclusif: Automobiles HUDSON et camions REO, pour le comté de Portneuf.

Détaillant des produits: Shell, pneus Dunlop, Goodyear, Goodrich; Batteries: Willard; G.M.; Prest-O-Lite.

Spécialité: Freins avec un outillage des plus moderne.

St-Basile, Comté de Portneuf, P. Q. **Tél.: 42-S-3**

A L'OCCASION DU CENTENAIRE DE ST-BASILE, J'OFFRE A MES CONCITOYENS MES HOMMAGES ET MES VOEUX BIEN SINCÈRES.

Henri Lefebvre, notaire

St-Basile, Comté de Portneuf, P. Q. **Tél.: 5**

AVEC LES COMPLIMENTS DE

Georges Gauthier

Menuisier — Entrepreneur.

St-Basile, Comté de Portneuf, **P. Québec.**

Conseillères:
" Françoise Perron
" Ernestine Hardy
" Elise Germain
" Jeanne Leclerc
" Claire Delâge
" Jeannette Hardy
" Rose-Alma Langlais
" Cécile Langlais.

Total de 167 membres.

11.— CONGRÉGATION DES DAMES DE STE-ANNE.

Agrégée à celle de Ste-Anne de Beaupré le 31 Mai 1918.
Présidente: Mme Côme Lavallée
Vice-Présidente: Mme Hercule Savard
Trésorière: Mme Fortunat Morissette
Secrétaire: Mme Ulric Perron.
Conseillères:
Mme Henri Marcotte,
Mme Georges Corriveau,
Mme Arthur Hardy,
Mme Ulric Hardy,
Mme Théophile Germain,
Mme Joseph Mottard.

206 membres au total.

12.— ASSOCIATION STE-JEANNE D'ARC.

Erigée en 1936.
Patronne: Sainte Jeanne d'Arc.
Devise: "Fille de Dieu, va".
Emblème: le lys.

Cette association a pour but d'unir dans une mutuelle bienfaisance les femmes canadiennes et catholiques de la paroisse, et comme fin spéciale de former, au moyen de contributions, de donations ou autres revenus, un fonds qui sera employé à payer un bouquet spirituel, à la mort de tous les membres en règle. Le Curé de la paroisse est le chapelain de l'Association.

Nos meilleurs voeux aux autorités civiles et religieuses, ainsi qu'à la population de Saint-Basile, à l'occasion du centième anniversaire de fondation de la paroisse.

La Banque Canadienne Nationale

Succursale à Portneuf; **J.-G. Chamberland**, gérant.

Agence à St-Basile; **O. Hardy**, représentant.

AVEC LES COMPLIMENTS DE

Alfred.-S. Richard

Marchand de bois de chauffage et de construction

St-Basile, Comté de Portneuf, P. Q. **Tél.: 7**

AVEC LES COMPLIMENTS DU

RESTAURANT MODERNE

Lambert Leclerc, propriétaire

Salle de Pool Repas légers

Epicerie

St-Basile, Comté de Portneuf, P. Q. **Tél.: 28**

Mlle Emérentienne Paquet (devenue Mme Clodomir Marcotte) ayant été fondatrice de l'Association, elle a été nommée présidente honoraire, à la demande de tous les membres. Le conseil actuel est formé comme suit: Mme Eugène Germain, présidente; Mme Alfred Jacques, première vice-présiente; Mlle Jeanne Descarreaux, seconde vice-présidente; Mlle Alexina Richard, trésorière; Mme Arthur Germain, secrétaire-archiviste; Mlle Agnès Marcotte, secrétaire-correspondante.

13.— CROISADE EUCHARISTIQUE.

La Croisade groupe tous les enfants qui ont du coeur, qui aiment Jésus et qui veulent aider Notre Saint-Père le Pape à sauver le monde des mains du démon. Comment? En priant, en communiant, en faisant des sacrifices, en étant apôtres. Cette Croisade a été établie par S. S. Benoit XV. Le patron des croisés est Saint Stanislas de Kostka; la Reine de la Croisade, c'est la Sainte Vierge.

A St-Basile, la Croisade commença sous M. le Vicaire Lomer Trottier, le 12 juin 1940; la présidente d'alors fut Mlle Eveline Chastenay. Depuis 1945, Mlle Louisette Plamondon remplit cette fonction.

14.— LES CERCLES LACORDAIRE ET STE-JEANNE D'ARC.

(Mouvement d'Abstinence totale)

Fondé le 7 novembre 1943, sous le No. 252, ce mouvement d'abstinence totale eut pour premier président, M. le Dr Charles Delâge, avec à ses côtés des hommes et des femmes décidés à lutter jusqu'au bout contre l'ALCOOL, ennemi reconnu de la famille et de la race! Ce jour là, 17 membres ont été initiés et tous manifestèrent un grand désir de travailler activement à l'épanouissement de la cause à laquelle ils venaient de s'engager.

Les activités furent nombreuses sous l'habile direction du président; il y eut initiation régulièrement tous les trois mois, et, un an plus tard, c'est-à-dire en 1944, l'on pouvait compter 140 membres dans les rangs de ces jeunes cercles, ce qui était très beau. Si tous les membres ont fait preuve d'un dévouement inlassable, il ne faut pas oublier de mentionner celui de leur premier aumônier; en effet M. l'abbé Régis Lessard, alors vicaire de la paroisse, n'a jamais ménagé

"Paix & Labeur"

Avec les compliments de

La Caisse Populaire ST-BASILE

Actif: $702,034.57 - - Réserve: $21,159.03

Société régie par la loi des Syndicats Coopératifs de Québec et dirigée:

1.- Par une Commission de Crédit composée de trois membres:

MM. Eugène Langlais, Joseph Paquet et J.-Art. Bédard.

2.— Par un Comité de Surveillance composé aussi de trois membres:

MM. J.-Bte Hardy, Placide Marcotte et E.-A. Savary

3.— Par un bureau de direction formé de sept membres:

MM. Roland Lanouette, Conrad Marcotte, Georges Germain, Lionel Bédard, Albéric Fiset, Arthur Hamel et J.-M. Thibault.

Tél.: 8-S-2

son temps ni ses conseils quand il s'est agi de traiter d ela cause LACORDAIRE, ce dont ses adeptes lui seront toujours reconnaissants.

En 1945, le nombre des initiés se chiffrait à 170, alors qu'il se formait un nouveau conseil dirigé au début par le président actuel, M. J.-M. Thibault, ayant comme aumônier M. l'abbé Irénée Tessier, nouveau vicaire à St-Basile; celui-ci se fit surtout remarquer par son ardent dévouement à tous les mouvements d'action catholique spécialisé; il fut d'un précieux concours à la cause des abstinents, mais bientôt il fut nommé dans une autre paroisse du diocèse et il fut remplacé par M. l'abbé Henri Gingras. La Providence veillait sur notre oeuvre, car ce dernier se dépensa lui aussi sans compter à toutes les oeuvres paroissiales et fut un fervent LACORDAIRE.

Enfin, en cette année 1947, l'on compte 200 Lacordaires et Jeannes d'Arc, qui sont de véritables apôtres, toujours prêts, malgré de lourds sacrifices parfois, à redoubler d'efforts pour assurer la persévérance de leur grande entreprise.

En outre de leur lutte incessante contre l'intempérance, les Cercles Lacordaire et Jeanne d'Arc ont pris une part active dans la campagne pour la moralité, entreprise par Nos Seigneurs les Archevêques et Evêques de la Province de Québec.

Le mouvement Lacordaire et Ste-Jeanne d'Arc est un bel actif pour notre société; il est rénovateur, en reconstruisant ce que l'alcool a détruit de richesses morales, intellectuelles, physiques et économiques; il est sauveur en s'efforçant de contrecarrer les excès éhontés de ceux qui se livrent aveuglément au vice de l'ivrognerie.

Posons un acte de volonté et secourons ensemble les familles malheureuses et les misères de toutes sortes causées par l'alcoolisme, en adhérant à ces Cercles, d'abord, et en devenant des apôtres convaincus ensuite ! . . .

Nous sommes, en fin de compte, solidaires les uns des autres, et de fait un peu responsables des malheurs sociaux.

Aimons notre Dieu, notre Patrie, notre Patelin . . . En les défendant contre tout ennemi, c'est nous-même que nous défendons ! . .

Le Président.

Hommages de la

Municipalité Scolaire

de

ST-BASILE, Village

"VEILLE ET LUTTE"

JULES ALAIN
Président

BERNARD PAPILLON
Secrétaire-Trésorier.

15.— JEUNESSE AGRICOLE CATHOLIQUE (J.A.C.)

Au commencement d'août 1944, S. E. Mgr Georges-Léon Pelletier recommandait la fondation d'un groupement d'Action catholique à St-Basile. Monsieur le Curé et l'abbé Irénée Tessier, vicaire, résolurent d'organiser la J.A.C. Mlles Françoise Perron, Rita Richard et Marie-Paule Alain furent les premières à apporter leur collaboration. Les réunions hebdomadaires débutèrent en avril 1945. Un an après, M. l'abbé Henri Gingras, devenu aumônier, formait le premier trio:

Présidente: Mlle Suzanne Paquet,
Secrétaire: Mlle Fabienne Richard,
Trésorière: Mlle Marie-Paule Alain.

L'Aumônier diocésain ayant jugé que le groupe de St-Basile était assez fort pour entrer dans le mouvement diocésain, l'affiliation eut lieu le 12 septembre 1946. Après l'affiliation, les réunions d'équipes ont commencé, avec onze membres; les chefs d'équipes sont: Mlles Françoise Perron, Rose-Anna Chevalier, et Gemma Hardy.

16.— LIGUE DU SACRE-COEUR

Réorganisée à St-Basile, le 28 octobre 1945, par M. l'abbé G. Pettigrew, aumônier du district vicarial. Nombre des membres, en 1947: 262.

Président: M. Armand Chastenay
Vice-président: M. Delphis Genois
Trésorier: M. Fernand Thibault
Secrétaire: M. J.-E. Mottard.
Chefs de groupes: MM. J.-E. Caron, Oscar Verret, Placide Marcotte, Arthur Latulippe, Jean-Paul Marcotte, Alexandre Corriveau, Maurice Leclerc, René Papillon, Bruno Godin, Victorin Richard, Chs Genest, Clément Jobin, Gaston Hardy, Julien Plamondon.

17.— LA CHORALE DE ST-BASILE

Maître de Chapelle: Dr Charles Delâge.
Organiste: Mlle Jeanne Descarreaux.

HOMMAGES A NOS CO-PAROISSIENS

LA CIE DE CONSTRUCTION DES BOULEVARDS DE QUÉBEC

Gédéon Delisle

PRÈSIDENT et GÉRANT

Téléphones	Bureaux:
St-Basile, Qué., 18	St-Basile, Qué.
Québec, Qué., 4-3181	187, rue St-Joseph, Québec, Qué.

Gédéon Delisle

Mercerie en général, gros et détail.

Accessoires électriques, marque "NORGE", réfrigérateurs, laveuses, radios, poêles à gaz et électriques, "DANSATONES", fournaises à l'huile.

ST-BASILE, Qué. **TEL.: 15**

18.— MUNICIPALITÉ DE ST-BASILE

Erigée le 1er juillet 1845 (8 Vict., ch. 40).

Maire: M. François-X. Piché.

Conseillers: MM. Odilon Thibodeau, Clodomir Germain, Edouard Durand, Donat Germain, Henri Julien, Georges Genest.

Secrétaire-trésorier: M. Laurent Leclerc.

M. F.-X. Piché, maire

Liste des maires:

Théophile Marcotte	1855-1857	Réal Richard	1893-1894
Gabriel Jobin	1858-1859	Emile Pépin	1895-1896
Frs Suzor de Biève	1860-1865	Edouard Julien	1897-1899
Théophile Marcotte	1866-1867	Henri Marcotte	1900-1901
Frs-X. Mottard	1868-1871	Edmond Germain	1902-1903
Théophile Marcotte	1872-1874	Michael McClintok	1904-1906
Victor Piché	1875-1876	Eugène Julien	1907-1909
Hercule Collet	1877-1879	Dr Armand Marcotte	1910-1916
Eustache Germain	1880-1885	Joseph Hardy	1917-1920
Léon Jobin	1886-1887	Dr Armand Marcotte	1921-1928
Théophile Marcotte	1887-1888	Napoléon Verret	1929-1932
Absolon Sauvé	1888-1889	Alfred Hardy	1933-1938
Théophile Marcotte	1889-1891	Henri Lefèbvre, N. P.	1939-1944
Norbert Marcotte	1892-1893	F.-X. Piché	1945-

Hommages de la

Municipalité Scolaire

de

ST-BASILE, Village

"VEILLE ET LUTTE"

JULES ALAIN
Président

BERNARD PAPILLON
Secrétaire-Trésorier.

15.— JEUNESSE AGRICOLE CATHOLIQUE (J.A.C.)

Au commencement d'août 1944, S. E. Mgr Georges-Léon Pelletier recommandait la fondation d'un groupement d'Action catholique à St-Basile. Monsieur le Curé et l'abbé Irénée Tessier, vicaire, résolurent d'organiser la J.A.C. Mlles Françoise Perron, Rita Richard et Marie-Paule Alain furent les premières à apporter leur collaboration. Les réunions hebdomadaires débutèrent en avril 1945. Un an après, M. l'abbé Henri Gingras, devenu aumônier, formait le premier trio:

Présidente: Mlle Suzanne Paquet,
Secrétaire. Mlle Fabienne Richard,
Trésorière: Mlle Marie-Paule Alain.

L'Aumônier diocésain ayant jugé que le groupe de St-Basile était assez fort pour entrer dans le mouvement diocésain, l'affiliation eut lieu le 12 septembre 1946. Après l'affiliation, les réunions d'équipes ont commencé, avec onze membres; les chefs d'équipes sont: Mlles Françoise Perron, Rose-Anna Chevalier, et Gemma Hardy.

16.— LIGUE DU SACRE-COEUR

Réorganisée à St-Basile, le 28 octobre 1945, par M. l'abbé G. Pettigrew, aumônier du district vicarial. Nombre des membres, en 194[illegible] 262.

Président: M. Armand Chastenay
Vice-président: M. Delphis Genois
Trésorier: M. Fernand Thibault
Secrétaire: M. J.-E. Mottard.
Chefs de groupes: MM. J.-E. Caron, Oscar Verret, Placide Marcotte, Arthur Latulippe, Jean-Paul Marcotte, Alexandre Corriveau, Maurice Leclerc, René Papillon, Bruno Godin, Victorin Richard, Chs Genest, Clément Jobin, Gaston Hardy, Julien Plamondon.

17.— LA CHORALE DE ST-BASILE

Maître de Chapelle: Dr Charles Delâge.
Organiste: Mlle Jeanne Descarreaux.

"Le Rouet Ltée"

Nous tenons à assurer les artisans de St-Basile et du comté de Portneuf, de notre ferme désir de continuer à promouvoir l'artisanat du Québec et de tendre nos efforts dans le but d'intéresser encore un plus grand nombre d'artisans à travailler et à coopérer avec nous au succès de l'artisanat.

Qu'il nous soit permis de féliciter les organisateurs des fêtes du Centenaire de St-Basile pour leur belle initiative. Que leurs efforts soient couronnés de succès!

Depuis sa fondation, (1945), LE ROUET LIMITEE s'est assuré le concours de plus de 3,000 personnes; tricoteuses, tisseuses, crocheteuses, couturières, brodeuses, sculpteurs sur bois, etc. Grâce à la belle coopération de toutes ces ouvrières et aux beaux ouvrages exécutés par elles, nous avons pu servir notre nombreuse clientèle dispersée à travers le pays, de Halifax à Vancouver, et même à l'étranger.

Le moto de notre compagnie est de "Bien servir" et pour bien servir, il faut "Bien faire ce qui mérite d'être fait" et, ce doit être le moto de tous les artisans. De l'application de cette devise et de la persévérance et tenacité dans la coopération de tous, dépend la réputation déjà si belle que s'est faite l'Artisanat du Québec d'un océan à l'autre et au-delà de nos frontières.

La Direction de "LE ROUET LIMITÉE" se fait un plaisir de contribuer aux fêtes du Centenaire de la paroisse de St-Basile, Comté de Portneuf.

A cette occasion, nous offrons à toute sa population nos plus sincères voeux de prospérité et de santé.

Nous en profitons pour remercier tous les artisans de St-Basile qui, dès le début de l'organisation de notre compagnie, nous ont si bien servi et nous pouvons les assurer de toute notre appréciation pour leur belle coopération.

Aux nombreuses dames et jeunes fille s qui, sous l'habile direction de Mademoiselle Imelda Leclerc, travaillent depuis longtemps dans notre intérêt, nous disons également: "Merci".

LA DIRECTION DE "LE ROUET LIMITÉE".

Secrétaires-trésoriers depuis 1855: Notaire Praxède Bernard, MM. Eugène Germain, Eugène Frenette, Joseph Durand (1891-1938), Roland Lancuette (1938-1944), Laurent Leclerc (1944-).

19.— MUNICIPALITES SCOLAIRES.

a) de St-Basile-paroisse

Erigée par le Gouverneur du Canada, le 18 juin 1845.
Président: M. Agénor Bédard.
Commissaires: MM. Albert Gingras, P.-E. Meehan, Wilbrod Julien et Charles Pagé.
Secrétaire-trésorier: M. Laurent Leclerc.
Nombre d'élèves: 99.

b) du bois de l'Ail (ou de la Station)

Erigée, par ordre en conseil, le 18 avril 1888, comprenant l'arrondissement no 4 de la municipalité scolaire de St-Basile. Election des premiers commissaires le 9 juillet 1888: MM. Ferdinand Leclerc, Joseph Fiset, Henri Marcotte, Octave Thibaudeau et F.-X. Marcotte. L'école était élevée sur la terre de M. Eustache Germain, aujourd'hui Mme Théophile Germain. Institutrice: Mlle Adélaide Germain, avec salaire de $200.00 pour elle et son assistante. Jusqu'en 1892, l'école était tenue du 1er septembre au 15 juillet de l'année suivante. En 1895, une nouvelle maison d'école fut bâtie sur la terre de M. Eustache Germain, mais au sud du chemin, près de la terre de M. Eugène Latulippe; à l'automne de 1896, elle fut transportée sur le lot no 27, appartenant à M. Ernest Latulippe.

En 1914, on forme les arrondissements d'écoles no 2 à l'est, et no 3, à l'ouest de la municipalité.

Le 12 janvier 1932, à la demande des commissaires, le nom de la municipalité du Bois de l'Ail est changé en celui de St-Basile-station.

Listes des présidents: MM.

Joseph Fiset	juillet	1888	juillet	1892
Alfred Germain,	"	1892	"	1893
Norbert Marcotte,	"	1893	"	1896
Jean Fiset,	"	1896	"	1898
Hector Latulippe,	"	1898	octobre	1898
Eugène Latulippe,	octobre	1898	juillet	1900
Leegie Germain,	juillet	1900	"	1902
Joseph Fiset,	"	1902	"	1903

Gracieuseté de

Jean-Louis Plamondon

Boucher

St-Basile, Cté de Portneuf, P. Q.

Hommages de

La Maison Laurent Leclerc

Directeur de Funérailles et Embaumeur

Cercueils de tous les prix.

Chambre mortuaire de première et de deuxième classe.

St-Basile, Cté de Portneuf, P. Q.

Avec les compliments de

Oscar VERRET

Ferronnerie Quincaillerie Plomberie

Accessoires électriques

St-Basile, Comté de Portneuf, P. Q. Tél.: 33

Godfroid Morissette,	juillet	1903	août	1908
Napoléon Pleau,	août	1908	juillet	1911
Félix Marcotte,	juillet	1911	"	1912
Eugène Bédard,	"	1912	"	1918
Armand Germain,	"	1918	"	1919
Emile Blondeau,	"	1919	"	1920
Clovis Leclerc,	"	1920	"	1923
Dr Charles Delâge,	"	1923	"	1926
Mendoza Bédard,	"	1926	"	1928
Fortunat Morissette,	"	1928	"	1932
Clodomir Germain,	"	1932	"	1935
Oscar Frenette,	"	1935	"	1944
Arthur Latulippe,	"	1944		

Liste des secr.-trésoriers: MM.

Eustache Germain,	juillet	1888	juillet	1892
Samurel Derome,	"	1892	octobre	1895
Dr. A. Marcotte,	octobre	1895	juillet	1910
Armand Marcotte,	juillet	1910	"	1928
Conrad Marcotte,	"	1928		

Commission scolaire actuelle:

Président: M. Arthur Latulippe.

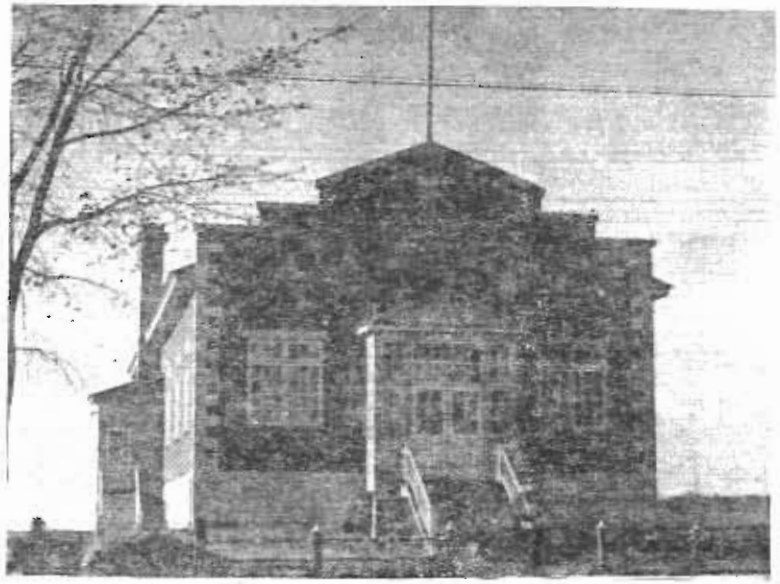

Salle paroissiale

Commissaires: MM. Emile Leclerc, Roch Germain, Alonzo Germain et Emilien Germain.

Secrétaire-trésorier: M. Conrad Marcotte.

Nombre d'élèves: 50.

c) de St-Basile-village

Erigée par ordre en conseil du 2 novembre 1905. Premiers commissaires: MM. Wilfrid Germain, Edouard Julien, Etienne Bédard, Ferdinand Fiset et Dollard Descarreaux.

Il y avait, comme écoles, le Couvent, tenu par les Soeurs du Perpétuel Secours, et une classe pour les petits, louée à la salle de M. Samuel Jacques et tenue par Mlle Marie-Louise Genest.

L'école no 2, bas du rang Ste-Anne, fut ouverte en 1907 et Mlle Marie-Louise Genest fut la première institutrice. En 1913, le Couvent fut agrandi pour y faire une école modèle pour les garçons et M. J.-A. Bélanger fut le premier instituteur. Enfin, en 1912, une troisième école fut ouverte dans le rang St-Georges et Mlle Pamela Godin fut la première institutrice.

Liste des présidents: MM.

Wilfrid Germain, 1905; Dr Armand Marcotte, Damase Bélanger, 1920; Joseph Hardy, 1920 à 1928; Vital Jacques, 1928 à 1941; Maurice Thibault, 1941 à 1946; Jules Alain, 1946 à . . .

Liste des secrétaires-trésoriers: MM.

Joseph Durand, 1905 — 1944.

Bernard Papillon, 1944 —

Commission scolaire actuelle:

Président: M. Jules Alain.

Commissaires: MM. W. Lavallée, Maurice Hardy, Omer Fiset et Alphonse Julien.

Secrétaire-trésorier: M. Bernard Papillon.

Nombre d'élèves: 151.

20.— SOCIÉTÉ ST-JEAN-BAPTISTE.

La Société St-Jean-Baptiste fut fondée à St-Basile, le 15 février 1906, par les personnes suivantes: le Dr Armand Marcotte, MM. Eugène Godin, Damase Bélanger, Gédéon Matte, Théophile Blouneau, Joseph Genest, Ulric Leclerc, Hector Piché, E.-R. Pépin, Alfred Richard, Léger Hardy, Hilaire Massicotte, Wilfrid Germain, Joseph Piché, Charles Bédard, Samuel Jacques et Paul Frenette.

Les officiers, lors de la fondation, furent: président: le Dr Armand Marcotte; secrétaire: M. Eugène Godin; aumônier: M. l'abbé Félix Lespinay, vicaire.

Vue du village vers le nord

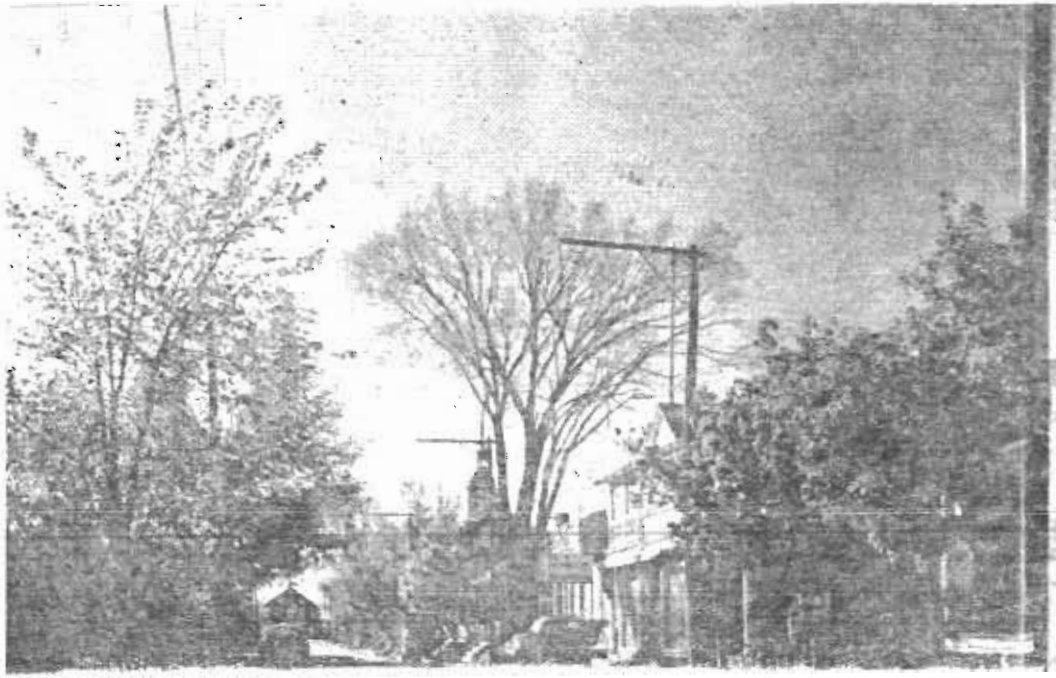

Vue du village vers le sud

En 1947, la Société compte 833 membres et son capital est de $5,815.50. Les officiers sont:

Président: M. Raoul Mercure,
Vice-Président: M. Henri Hardy,
Secrétaire: M. Paul-Emile Fiset.

21.— CERCLE DES FERMIÈRES.

Fondation, le 18 avril 1933. Premier aumônier, M. le curé C. Fournier; première présidente, Mme Alfred Hardy; première secrétaire, Mme E. Piché (1933 - 1937). Première séance, le 18 avril 1933, présidée par M. le Vicaire Roméo Bélanger. Trente-sept membres, à la fondation. Devise du cercle (choisie par Mme Maurice Dumoulin): "S'unir pour grandir".

En 1947, le cercle compte 150 membres. Présidente: la même depuis la fondation; secrétaire: Gertrude Hardy; aumônier: M. l'abbé A. Martel, curé. Le cercle est affilié à la Fédération des Cercles, sous la présidence de Mlle Anne-Marie Vaillancourt, directrice générale: M. L'abbé G. Petitgrew, aumônier général.

L'intérêt des membres ne s'est pas ralenti depuis la fondation. A tous les deux mois, s'est tenue régulièrement une assemblée. En 1947, le cercle est en pleine activité.

Cours spécialisés.

Le cercle des fermières devient à l'occasion une école d'enseignement ménager: visites des agronomes, conférences, démonstrations, lectures et surtout cours spécialisés. En voici une liste: du 21 au 24 août 1933: tissage, par Mlle N. Lachance; du 3 au 6 février 1936: couture et tissage, par Mme J. Arthur; du 21 au 24 décembre 1937: art culinaire, par Mlles Beaudoin et Bigras; 2 novembre 1937: tricot de tapis, par une institutrice des Arts; du 18 au 21 janvier 1938: filage, par Mlle Galarneau; du 16 au 21 janvier 1940: couture, par Mlle Eugénie Paré; du 2 au 6 novembre 1942: confection de chapeaux, par Mlle E. Paré; du 29 février au 10 mars 1944; couture, par Mlles Chabot et St-Georges; du 14 au 17 mai 1946: art culinaire, par Mlle Charlotte Cantin.

Activités diverses.

Tous les ans une exposition locale ou intercercles. Première exposition locale le 20 septembre 1934, 700 exhibits. Première séance

dramatique: 20 septembre 1934, "Le Rosier", comédie en trois actes, sous la direction de Mlle M. A. Descarreaux.

En 1935, conférence par M. Dr Charles Delâge, sur la Femme canadienne, et par le Notaire H. Lefébvre, sur le Droit civil, les contrats, etc.

Du 3 au 7 février 1936, Semaine sociale; conférence par Mlle Juliette Guité, G.M.D. de l'Hôpital St-Sacrement, Québec, sur le rôle de la mère (souvenir, étude, entente, charité). Le 6 février, on fondait une caisse d'assurance mutuelle.

Le 25 juin 1936, conférence patriotique par M. l'abbé Pierre Gravel, vicaire à St-Roch de Québec, sur "Dollard des Ormeaux".

Le 21 novembre 1940, réception officielle à Mme Françoise Gaudet-Smet, écrivain.

Le 4 décembre 1946, distribution des règlements de la "Croisade de la Bonne Mode", à la demande de Mme Lanthier, de Loretteville.

Le 11 juin 1947, congrès à Charlesbourg; journée d'étude, débat oratoire, parade de modes, etc.

Voyages faits en différents endroits, entre autres: Lac Sept-Iles, Ste-Anne-de-Beaupré, Cap-de-la-Madeleine, Exposition Provinciale, Ile d'Orléans, Ste-Anne-de-la-Pocatière, Ferme de Deschambault, etc.

Collaboration aux oeuvres sociales: Ligue catholique féminine, Sœurs Blanches d'Afrique, Crèche St-Vincent de Paul, Séminaire de St-Victor, etc.

22.— LA CAISSE POPULAIRE

"POUR L'AVENIR DE LA PAROISSE"

Fondé en 1940, par un groupe de citoyens actifs et désireux de coopérer à l'émancipation économique de notre belle paroisse, on peut dire avec fierté que cet organisme est en train de réaliser son idéal.

Au cours de l'année fiscale qui se terminait le 31 mai 1947, cette maison du trésor paroissial a fait réaliser à ses membres $16,000.00 dollars en intérêts et boni et porté à sa réserve tout près de $11,000.00 dollars; les intéressés recevront désormais 4% de bonus sur les parts sociales et 2% sur l'épargne. Dans les douze derniers

mois, au 31 mai 1947, cet établissement a transigé pour QUATRE MILLIONS VINGT-CING MILLE DOLLARS ($4,025,000.00) d'affaires.

La Caisse Populaire de St-Basile a réussi ce tour de force avec seulement deux employés: M. Roland Lanouette, gérant, et son assistant, M. Julien Montembault, jeunes gens dévoués, toujours au service du public et qui n'ont qu'un but: le SUCCES de la CAISSE.

Il ne faut pas oublier non plus les divers conseils qui consacrent bénévolement une partie de leur temps pour mener à bonne fin cette magnifique entreprise: La Commission de Crédit, composée de trois membres, a pour mission d'étudier et consentir les prêts: le Comité de Surveillance, de vérifier les différentes opérations, enfin le Bureau de Direction joue un rôle actif dans cet organisme. Il a fait ériger un édifice pour ses bureaux, ainsi que trois logements et quelques bureaux supplémentaires, lesquels rapportent ensemble suffisamment de revenus pour constituer un véritable bon placement.

La CAISSE POPULAIRE est votre caisse à vous, gens de St-Basile, sa réserve est votre réserve, elle constitue la force et l'avenir de la paroisse, elle est en mesure de résoudre tous vos problèmes économiques. En lui confiant vos économies, vous en retirerez de plus gros bénifices et lui fournirez en même temps l'occasion de vous mieux servir.

La Caisse Populaire de Saint-Basile

Unissons toutes les bonnes volontés et l'avenir est à nous!

Le Président.

23.— LE CERCLE DRAMATIQUE.

Un cercle dramatique et musical avait déjà existé auparavant. Le Cercle dramatique actuel de St-Basile a été fondé le 13 juillet 1943. Un groupe de jeunes, désireux de faire du théâtre se réunissait, cette journée-là. Un conseil se forma dès lors, pour diriger le mouvement.

Le Cercle donna sa première représentation à St-Basile, le 17 août suivant. Par la suite, le Cercle a montré beaucoup d'activité et d'enthousiasme.

Les soirées qu'il a organisées, les représentations qu'il a données un peu partout dans le comté de Portneuf et même à Québec ne se comptent plus. Le triomphe du Cercle a été atteint au Palais Montcalm, en avril 1946, lorsque nos jeunes artistes ont joué une pièce de Molière: "Le médecin malgré lui". Ils ont épaté et agréablement surpris le public québecois par leur magnifique interprétation.

Le Cercle a pour devise: "UNITÉ DANS L'ACTION". Les membres la mettent en pratique; lorsqu'on a une soirée à organiser, chacun est prêt à faire généreusement sa part de travail.

Président depuis la fondation: M. Louis-L. Hardy, 1943 - 1944. M. J.-Emile Mottard, 1944 - 1945.

Conseil actuel: Président: Léo Jobin
Directeur artistique: Dr Jean-Marie Delâge.
Vice-Présidente: Mlle Françoise Thibodeau,
Secrétaire: Mlle Cécile Marcotte.
Trésorière: Mlle Claire Delâge.
Archiviste: Mlle Irma Côté,
Conseillers: MM. Gérard Julien et M. Chs-Henri Genest.
Conseillères: Mlle Julienne Marcotte et Isabelle Marcotte.

24.— CIE DU TÉLÉPHONE.

En 1902, installation du téléphone Bell; central chez M. Ulric Collet. M. E.-R. Pépin, industriel, était le seul abonné. Le bureau

central fut transporté chez M. Jos. Descarreaux, en 1904.

En 1906 s'établit la Cie de Téléphone de Portneuf: gérant, M. Grandbois, de St-Casimir; bureau central chez M. Nazaire Bédard.

En 1908, alliance entre les Cies Bell et Portneuf; transport du bureau de Portneuf au central actuel.

En janvier 1928, la Compagnie de Téléphone Portneuf et Champlain achetait la Cie de Portneuf. Le bureau-chef est à Rimouski. Le gérant divisionnaire de Portneuf est M. Art. Fontaine, résidant à Portneuf. En 1947, le téléphone compte au moins 70 abonnés, avec Ste-Christine, et le progrès toujours croissant de la paroisse en promet davantage.

25.— PROFESSIONNELS DE ST-BASILE

Dr Charles Delâge. M.D.
Dr Omer Matte, M.D.
Notaire Henri Lefebvre.

26.— ÉTABLISSEMENT D'AFFAIRES, DE COMMERCE ET D'INDUSTRIE.

Assureurs:
MM. Henri Hardy, Joseph Hardy, Gérard Jobin, Delphis Genois et Alcide Godin.

Banques:
La Banque Canadienne Nationale; Agent: M. Omer Hardy
La Caisse Populaire; Agent: Roland Lanouette.

Barbier:

M. Ulric Delisle.

Beurriers (1):
"La Coopérative agricole".
M. Maurice Picard.

Bijoutier:
M. J.-A. Bédard.

Bottiers:
MM. Armand Lefebvre et Jean-Paul Petit.

(1) La première beurrerie de la paroisse fut construite par M. Joseph Descarreaux, en 1891, dans le village. Diverses fabriques de beurre ont existé dans la suite.

Bouchers:
MM. Jean-Louis Plamondon et J.-Emile Rivard.

Boulangers:
MM. Rosaire Plamondon, Donat Godin, et J. Montambault.

Camionneurs:
MM. J.-E. De lisle, Wellie Fiset et Joseph Mottard.

Charretiers et taxis:
MM. Mendoza Godin, Raymond Huot, Albert Pagé, P.-E. Germain et André Latulippe.

Charrons:
MM. Raoul Mercure, Horace Thibodeau et Odinat Leclerc.

Chemin de fer:
Le Canadien Pacifique.

Confection:
Mlle Alexina Bédard, M. J.-C. Bédard, Mlle Eugénie Descarreaux et M. Gédéon Delisle.

Direction des funérailles:
"La Maison Laurent Leclerc".

Entrepreneurs:
"La Compagnie de Construction de Boulevards de Québec"; gérant: Gédéon Delisle, M. Georges Gauthier. M. J.-R. Jobin et M. René Lavallée.

Garages.
MM. Emile Jacques, Eugène Papillon et Gérard Jobin.

Hôtelier:
"Manoir St-Basile".

Industriels:
"American Broom Co.", balais et vadrouilles; Monsieur J.-A. Blondeau, propriétaire. "Les produits de Bois Franc, Enr". P.-A. Gignac: Prop. M. Georges-Elie Corriveau, portes et chassis. M. Emile Genest, blocs et tuyaux de ciment. M. F.-X. Piché, travail du bois, moulures, etc. "Machineries Juliano Enr'g", métiers, scies. Prop. J.-Art. Julien.

Marchands:
Mlle Alexina Bédard, "La Coopérative de St-Basile", MM. Alfred-S. Richard, Mendoza Bédard, J.-Maurice Thibault, Oscar Verret, Jacques Marcotte, Gérard Marcotte, Lambert Leclerc et Gédéon Delisle.

Meûneries (2):

MM. F.-X. Piché et Oscar Frenette.

Plombiers, Electriciens:

MM. Albert Delâge et Laurent Hardy.

Pompiers volontaires:
Chef: M. Léo Jobin.

Remèdes:

"Hervey Remedies Ltd", Pharmacie Colette et Pharmacie Charles Lanouette.

Restaurants:

J.-C. Bédard, "Chez Jules", "Restaurant Moderne", Lambert Leclerc, prop.

Salons de coiffure:

Mme Raymond Huot, Mlles Alice Germain et Cécile Godin.

Scieries:

M. G. Corriveau (Construite jadis par le seigneur Allsopp, passée aux mains de M. Chs Lavallée, puis de la famille Corriveau, en 1867).
M. Wilbrod Julien (construite en 1902, dans le rang St-Joseph, incendiée un peu plus tard et reconstruite).
M. Flisée Leclerc (construite autrefois par M. Thomas Leclerc; né en 1812, il vint à St-Basile en 1837, défricha et cultiva une terre dans le haut du rang Ste-Anne, et mourut en 1903).
M. F.-X. Piché (construite par Jean-Baptiste Piché, en 1854 sur le côté ouest de la rivière Portneuf; agrandie par M. F.-X. Piché, père, en 1870; Jean-B. Piché, né au Cap-Santé, était venu à St-Basile en 1848).
MM. Oscar Frenette, Charles Jobin et Béland.

Sellier:
M. Gédéon Matte.

Tissage:
Artisanat "Le Rouet".

Voyageurs de commerce:
MM. Eugène Papillon et Rosario Godin.

(2) Une meûnerie construite autrefois sur la côte nord de la rivière Portneuf, rang St-Jacques, par les seigneurs Allsopp et de St-Georges, fut convertie par la suite en pulperie par MM. Sauvé Pépin et P. Bishop.

27. SÉANCES DRAMATIQUES JOUÉES À ST-BASILE AU PROFIT DE L'ÉGLISE.

1901.— Première seance sous la direction de Mlle Joséphine Descarreaux "La chaumière bretonne" et "Le baptême d'une poupée".
1905.— Sous la direction du Dr Delâge: "La tour du Nord" et sous la direction de Mlle Marie-Anne Descarreaux: "Les sept péchés capitaux" et "Mirza la bohémienne". Autres pièces sous la direction de Mlle Marie-Anne Descarreaux.
1911.— "La foire de Séville" et "La sorcière" (comédie).
1912.— "Bianca, ou la vengeance du bandit" et "Le château de la Mare-aux-Biches".
1913.— "Un Rêve" et "La princesse Cendrillonnette".
1918.— "Bianca" et "Un thé chez Mme Grispoil" et "Un rêve".
1919.— "Yva, ou le triomphe de la foi" et "L'héritage de tante Miroton" (au profit du monument du Sacré-Coeur).
1920.— "Dolores d'Albe" et "La meunière du Moulin-Joli"
1921.— "Plus fort que la haine" "Les deux extrèmes" et "J'rends mon tablier".

BRIGADE D'INCENDIE

1923.— "Le sang qui prie" et "La villa du Doux-Repos".
1923.— "Le sang qui prie" et "Les tribulations de Mlle Potiron".
1925.— "Yva" et "La gouvernante des Demoiselles Esturgeon".

SECTION "C"

Glanures Historiques

1649, le 29 mai: Concession par la Compagnie des Cent-Associés à Anne Gasnier, veuve de Jean-Clément du Vault, seigneur de Monceaux, de la seigneurie Jacques-Cartier (½ lieue de front, près de la rivière Jacques-Cartier, sur 5 lieues de profondeur, partie dans la paroisse St-Basile).

1653, le 15 décembre: Concession à Jean Bourdon, par le gouverneur Jean de Lauzon, de la seigneurie Dombourg, plus tard Neuville, dont une partie se trouve dans St-Basile.

1680, le 12 novembre: Vente par Bourdon, de sa seigneurie, à Nicolas Dupont, sieur de Neuville.

1693, le 15 février: Concession par Frontenac et Champigny à François Madeleine Ruelle d'auteuil, de la seigneurie nommée d'Auteuil, partie dans la paroisse St-Basile.

1725, le 18 août: Aveu et dénombrement de Nicolas-Marie Renaud d'Azènes des Meloizes, propriétaire des cinq-sixièmes du fief de Neuville.

1725, 20 août: Aveu et dénombrement de François-Madeleine Ruelle d'Auteuil et de Monceaux pour la seigneurie Jacques-Cartier et la moitié de la seigneurie d'Auteuil.

1739: Etablisement des premiers habitants dans la concession du Petit Bois de l'Ail.

1757, le 26 juillet: Procès verbal pour un chemin de front aux terres du Petit Bois de l'Ail, ainsi que pour une route de sortie vers le chemin du bord du fleuve, pour se rendre à l'église, au moulin et à la ville.

1775, le 2 février: Georges Allsopp devient le seul propriétaire de la seigneurie Jacques-Cartier et de la seigneurie d'Auteuil.

1782, le 25 février: Aveu et dénombrement par Joseph Brassard Deschenaux, pour la seigneurie de Neuville.

1782, le 11 novembre: Requête de Jean Richard, Augustin Germain, Jacques Richard, François Mette, Jean-Baptiste Chaillé, Joseph Pelletier, Joseph Richard, François Pagé, etc., etc. habitants du rang de Terrebonne pour obtenir une route de sortie vers l'église.

1783, le 30 janvier: Nouveau procès verbal pour le Petit Bois de l'Ail et pour les rangs St-Charles et Ste-Ursule.

1785, le 26 juin: Procès verbal pour un nouveau chemin dans le rang de Terrebonne.

1786, le 15 octobre: Procès verbal de Pierre Mercure, capitaine de milice, pour changer le chemin du rang St-Charles, dans la seigneurie Jacques-Cartier.

1797, avril: Requête de Joseph Giroux, André Frenette, Joseph Plante, Jean Plante, François Marcotte, Joseph Marcotte (fils de Pierre), Joseph Paquin, Alexis Arcand, Alexis Jacques, habitants du Petit Bois de l'Ail, pour faire verbaliser la continuation de ce rang jusqu'à la terre de Joseph Marcotte.

1799, le 16 août: Procès verbal de l'honorable Gabriel-Elzéar Taschereau, qui fixe une partie du chemin de front de la concession du Petit Bois de l'Ail, sur le fief d'Auteuil.

1800, le 14 septembre: Nomination de sous-voyers pour les chemins du Cap Santé.

1804: Le rang de la rivière Belle-Isle commence à être habité. Le moulin de la rivière dans le rang St-Georges est bâti.

1807: Ouverture d'une route prenant du Petit Bois de l'Ail, chez un nommé Lavigueur, jusqu'au rang St-François, dans Cap-Santé.

1808, le 10 juin: Procès verbal d'une route de sortie pour le rang St-Georges, d'une autre route entre le Petit Bois de l'Ail et St-François, et d'un chemin pour le moulin banal de la seigneurie d'Auteuil.

1818, le 28 mars: Requête de Jean-Baptiste Larue demandant au grand-voyer un chemin de front pour les habitants de la concession Ste-Anne. Le chemin fut verbalisé le 6 juin.

1818: Recensement de la paroisse du Cap-Santé par le curé: dans les rangs du futur St-Basile il trouve:

Rangs	Tenanciers	Communiants	Enfants
Petit Bois de l'Ail	55	26	4
St-Charles	211	81	9
Des Roches et St-Georges	180	70	17

1819: Etablissement d'une grande scierie, par un M. Graves, de Québec, près du moulin à farine du rang St-Georges.

1821, le 5 juin: Inhumation, au Cap-Santé, d'un jeune homme de 19 ans, François Richard, noyé dans la rivière Portneuf, un mois auparavant, en faisant le flottage du bois.

1821, le 11 août: Inhumation de Zéphirin Perault, 13 ans, noyé dans la rivière Portneuf, où il s'amusait en canot, avec une de ses soeurs.

1821, le 21 août: Procès verbal du chevalier Robert d'Estimauville qui fixe et règle les chemins, routes et ponts des concessions St-Georges, Sainte-Anne et Sainte-Angélique.

1822, le 6 octobre: Election des Sous-Voyers pour la paroisse du Cap-Santé.

1823, mars: Un nommé Jeannet Lefèvre, au-dessus du Petit Bois de l'Ail, meurt des suites d'une blessure qu'il s'était faite en se tirant par plaisir un coup de fusil dans le genou.

1824, avril: Incendie de la maison de Joseph Morisset, dans le Petit Bois de l'Ail, imprudence d'un enfant qui s'était amusé à battre le briquet sur du tondre, conservé dans le grenier.

1825 - 1826: Les sauvages de Bécancourt et de St-François-du-Lac cessent de fréquenter les environs du Petit Bois de l'Ail, de St-Charles et de St-Georges, ce qu'ils avaient fait, hiver et été, pendant de longues années.

1827, le 27 juillet: Ouverture du chemin de front et d'une route de sortie pour le rang St-Paul vers le rang St-Charles.

1828, le 26 novembre: Procès verbal d'un pont et d'une route pour aller du rang St-Charles à Bourg-Louis.

1829, le 15 juin: Procès verbal de E.W.R. Autrobus qui fixe et règle une nouvelle route partant du chemin de St-Jacques et conduisant jusqu'au cordon de la seigneurie de Bourg-Louis, et un pont public sur la rivière Portneuf.

1829, septembre: Ouverture des premières écoles: une dans le rang St-Charles et deux dans le Petit Bois de l'Ail.

1830: Ouverture du rang Ste-Anne, depuis le bout des terres du rang de la rivière Belle-Ile jusqu'à la rivière Ste-Anne. Octroi de 250 louis par le gouvernement.

1830: Naissance d'un projet chimérique pour construction d'église et de presbytère dans le rang du Petit Bois de l'Ail.

1836, le 20 juillet: Requête d'un certain nombre d'habitants du Cap-Santé, demandant la formation de la paroisse St-Basile. On suggère de mettre une chapelle dans le rang St-Georges.

1836, le 23 septembre: L'Evêque répond que le projet de division n'est pas encore mûr.

1837, le 21 mai: L'Evêque écrit de nouveau à l'abbé Gatien, curé du Cap-Santé, sur l'opportunité de bâtir une chapelle dans les concessions.

1839, le 27 juillet: Réponse et opposition de M. Félix Gatien, curé du Cap-Santé à la requête des paroissiens, du 25 juillet.

1839, le 4 octobre: Mgr Signay adresse une lettre pastorale aux habitants des concessions St-Georges, Ste-Anne, Ste-Angélique, etc. Il veut bien faire la division de la paroisse, mais à la condition que tous les intéressés soient consentants. Il ne permet pas que le curé du Cap-Santé aille faire encore des offices dans une maison privée.

1839, le 25 octobre: Mgr Signay à l'abbé Gatien. Traite du même sujet et lui demande d'envoyer de temps en temps son vicaire confesser les enfants dans ces concessions.

1842, 12 avril et 18 juillet: Nouvelles requêtes pour demander l'érection de la paroisse.

1842, le 4 novembre: Commission de Mgr Signay à l'abbé L.-A. Proulx, curé de St-Antoine, pour aller vérifier le bien-fondé de ces requêtes.

1842, le 24 novembre: Procès verval de l'assemblée tenue sur la requête du 12 avril, demandant l'érection de la paroisse et fixant la site de la chapelle, sur la terre de Joseph Jacques, dans le détour de la route de Ste-Angélique.

1842, le 15 décembre: Un grand nombre de parossiens envoient à l'Evêque leur protestation contre le site choisi pour la chapelle.

1843, le 28 février: Décret d'érection canonique d'une partie des seigneuries de Neuville et d'Auteuil, pour former la paroisse de Saint-Basile. Les premières messes furent dites par le curé du Cap-Santé, probablement dans la maison de Chrysotome Germain, aux environs de M. Ernest Piché, aujourd'hui.

1843, le 29 mars: Requête de quelques habitants contre la protestation des autres, du 15 décembre 1842; ils admettent qu'ils étaient dans l'erreur.

1843, le 24 juin: Commission à l'abbé Proulx, curé de St-Antoine, pour aller vérifier les allégués de la requête du mois de mars.

1843, le 12 octobre: Procès verval de l'assemblée tenue pour vérifier la requête de mars dernier.

1843, 25 novembre: Requête des syndics de la chapelle demandant de changer les dimensions et les matériaux de la construction proposée.

1844, le 17 septembre: Acte d'élection des syndics pour la nouvelle paroisse.

1844, le 17 septembre: Cession de terrain pour la fabrique par M. W. Augustin Dugal, Joseph Jacques et Joseph Germain, devant le notaire E. Rinfret.

1844, le 1er octobre: L'abbé J.-P. Lefrançois, nouveau curé du Cap-Santé est cargé officiellement de la desserte de St-Basile.

1844, le 30 novembre: Requête des syndics pour bâtir une chapelle; requête accordée par l'Evêque le 5 décembre.

1845, le 8 janvier: Lettre du curé de Cap-Santé à l'Evêque proposant de construire une bâtisse pour servir de sacristie et de logement au futur curé de St-Basile.

1845, le 3 mars: Mission donnée aux Irlandais de St-Basile par le Rév. H. Rofson, curé de St-Raymond.

1845, le 18 juin: Erection de la première municipalité scolaire pour la paroisse de St-Basile.

1845, le 1er juillet: Erection de la municipalité de St-Basile par l'Acte 8 Victoria, ch. 40.

1845, septembre: Première visite de l'Evêque, Mgr Joseph Signay.

1846, le 1 et 21 juillet: L'abbé Proulx, curé de St-Antoine, est chargé de faire enquête sur l'état des bâtisses et du terrain, à St-Basile, et sur le mode de desserte à accorder.

1846, le 5 octobre: L'abbé Cyprien Tanguay, curé de St-Raymond, est chargé de desservir St-Basile.

1846, le 18 octobre: La première grand'messe est chantée à St-Basile par M. le curé Cyprien Tanguay.

1846, 27 octobre: Ordonnance établissant un corps de marguilliers à St-Basile.

1847, le 6 janvier: Election des premiers marguilliers. Au banc de l'œuvre: MM. Joseph Jacques, Prisque Drolet et Jos. Carpentier. Anciens marguilliers: MM. Chrysologue Germain, Didace Chayer, Frs Marcotte, Frs Matte et Gabriel Jobin.

1847, le 14 janvier: Bénédiction de la première cloche (150 livres), maintenant sur le couvent. Parrain et marraine: le Dr Alfred Allsopp, co-seigneur, et Dame Veuve Bénédicte Papillon-Rinfret.

1847, le 14 janvier: Ouverture des registres des baptêmes, mariages et sépultures à St-Basile: petite sépulture de Joseph, 6 ans et demi, enfant de Isidore Richard et Josephte Germain.

1847, le 2 février: Première sépulture d'adulte à St-Basile: Michael McCarthy, 40 ans, époux de Catherine Slatery.

1847, le 16 février: Premier mariage dans la paroisse: John Power, fils majeur de Richard Power et de Mary McCabb, et Elizabeth Kelly, fille mineure de James Kelly et Catherine McManes.

1847, le 7 mars: Premier baptême dans la paroisse: Damase, fils de François Perron et de Josephte Matte. Parain: Jacques Matte; Marraine: Adélaïde Motor.

1847, le 30 juillet: Requête de plusieurs habitants du Petit Bois de l'Ail, de St-Jacques et d'une partie de Terrebonne demandant à se détacher du Cap-Santé, pour faire partie de St-Basile.

1848, le 12 octobre: Diplôme d'érection d'nn chemin de croix pour St-Basile. C'est peut-être ce même chemin de croix, sinon un autre, qui fut érigé solennellement le 10 janvier 1850, en présence de M. Alexis Mailloux, curé de St-Raymond.

1849, le 28 septembre: Le curé du Cap-Santé écrit à l'Evêque qu'un curé ne pourrait vivre encore à St-Basile, sans le secours de l'Oeuvre de la Propagation de la Foi.

1849, le 29 octobre: Les paroissiens, dans leur désir d'avoir un curé résident, s'engagent à des souscriptions spéciales pour son entretien.

1849, le 10 décembre: Requête des paroissiens, demandant de bâtir un nouveau presbytère.

1850, le 14 août: Les paroissiens insistent encore pour avoir un curé résident parlant les deux langues.

1850, le 2 septembre: Nouvelle liste de souscriptions pour le soutien du curé. On lui assure un revenu de 100 louis ($400.00).

1850, le 18 septembre: Acte des paroissiens garantissant le paiement d'un supplément au curé, tant en argent qu'en effets.

1850, le 2 octobre: L'abbé Zéphirin Gingras, vicaire au Cap-Santé, est nommé premier curé de St-Basile.

1850, le 11 novembre: Les paroissiens se plaignent que leur pauvreté les empêche de finir le presbytère.

1850, le 25 novembre: Les paroissiens sont menacés d'être privés de leur curé, s'ils ne lui donnent pas un logement convenable.

1851, le 12 janvier: L'Evêque accorde au curé de St-Basile le droit de desservir le Petit Bois de l'Ail, Terrebonne et St-Jacques, encore dans Cap-Santé.

1851, février, mars: Le logement du curé est terminé. On énumère ce que la paroisse du Cap-Santé a fourni jusqu'à présent à la nouvelle paroisse.

1851, le 7 novembre: Requête des résidents du Petits Bois de l'Ail, de St-Jacques, du Petit St-Charles, de Ste-Madeleine et de Terrebonne, demandant leur annexion à St-Basile.

1851, le 24 décembre: Le curé de St-Basile reçoit la permission de desservir la concession Ste-Madeleine.

1852, le 1 février: Question d'annexer le rang St-François à St-Basile.

1852, le 24 juillet: Vu la pauvreté de la chapelle, l'Evêque permet au curé de garder la quête du jubilé.

1852, le 28 septembre: Ordonnance épiscopale annexant une partie du Cap-Santé à St-Basile, pour les fins spirituelles. Outre les rangs déjà nommés on détachait également du Cap-Santé les concessions de St-Paul et de St-Eustache.

1853, le 4 février: L'Evêque autorise la dépense pour faire faire des doubles chassis à la chapelle.

1853, décembre: La frabrique demande la permission d'emprunter 200 louis pour finir l'intérieur de la chapelle. Permission accordée le 21 décembre.

1854, le 3 juillet: Ouragan formidable dans la région. A St-Raymond, 15 familles sont sans abri et 40 bâtisses sont démolies, un bon nombre d'autres ebranlées. Une jeune fille à été tuée et six autres personnes blessées.

1854, le 8 octobre: M. P.-J. Bédard, curé de St-Raymond, chargé de desservir St-Basile, après le départ du curé Gingras.

1854, le 10 octobre: M. l'abbé Jérôme Sasseville est nommé curé à St-Basile.

1855, août: Requête des habitants des 5ème et 8ème rangs de Bourg-Louis (St-Raymond) pour annexion à St-Basile. Ajournée à plus tard.

1857, février: Le curé Sasserville consent à se prêter pour rendre service quelques temps dans le diocèse d'Albany, N.Y.

1857, 19 mars: Décret épiscopal annexant définitivement à St-Basile les rangs qui avaient fait opposition depuis 1852.

1858, le 31 mai: Erection civile de la paroisse de St-Basile, avec les concessions annexées canoniquement depuis 1852.

1858, le 14 octobre: M. Dominique Racine, nouveau curé, est autorisé à recevoir à l'église St-Basile pour les dersservir les habitants des concessions St-Paul et St-Eustache.

1859, le 4 janvier: Ordonnance épiscopale pour la construction d'un nouveau presbytère en bois. Le premier presbytère n'était qu'une partie de la sacristie, attenante à l'église.

1859, le 3 mai: Permission à la fabrique de faire réparer les planchers de l'église.

1859, 18 juillet: Une autre cloche, pesant 537 livres, vient remplacer la première. Messe chantée par M. Millet, curé de St-Augustin; bénédiction de la cloche par M. Edouard Parent, curé de la Pointe-aux-Trembles; sermon par M. Ovide Brunet, professeur à l'Université Laval. Cette cloche est maintenant sur la sacristie.

1859, le 4 octobre: M. Jérôme Sasserville revient comme curé de St-Basile.

1861, janvier, février: Opposition des syndics et paroissiens de St-Basile au démembrement de la paroisse pour former une partie de Portneuf.

1861, le 29 août: Les rangs du Petit St-Charles et de St-Paul sont détachés de la paroisse, pour l'établissement de Portneuf et son érection canonique.

1863, le 12 septembre: L'abbé Louis-Ovide Grenier nommé curé à St-Basile; il devient aveugle, après quelques semaines.

1864, le 2 septembre: L'abbé Patrick-Gabriel Clarke, nommé curé à St-Basile, où il était déjà auxiliaire du curé, devenu aveugle.

1867, mars et avril: La fondation de Ste-Jeanne de Neuville (Pont-Rouge) devient un fait accompli. Le curé de St-Basile est chargé de faire la mission dans cette nouvelle paroisse jusqu'à la nomination du premier curé, le 2 septembre 1869.

1868, le 30 janvier: Détachement de rangs de Terrebonne et partie de St-Jacques, par l'érection civile de Ste-Jeanne de Neuville (Pont-Rouge).

1873, le 3 septembre: L'abbé L. Sanfaçon est nommé premier vicaire de St-Basile, avec pouvoirs de desservant au besoin, durant la maladie du curé.

1873, le 11 octobre: Décès de M. le curé Patrick-Gabriel Clarke, le premier prêtre mort à St-Basile. Funérailles le 16 octobre.

1873, le 15 octobre: L'abbé Laurent-Bénoni Chabot est nommé curé.

1874, le 17 avril: Mgr permet à la fabrique d'employer $1,400.00 pour réparer le presbytère.

1874, août et septembre: Tremblement de terre local provoqué par une série d'explosions souterraines, sur un territoire d'environ un mille de diamètre situé à deux milles au nord de l'église. Toute la paroisse en est ébranlée et les gens des environs sont chassés par la terreur.

1878, le 13 octobre: Résolution de la fabrique pour agrandir et réparer le cimetière.

1878, le 6 novembre: Un certain nombre de paroissiens expriment leur opposition à la reconstruction de l'église.

1878, le 2 décembre: L'abbé Octave Audet et l'architecte F. Peachy, experts nommés pour examiner l'église, font rapport que des réparations s'imposent.

1882, le 29 juillet: Decret et autres procédés en vue de la construction d'une nouvelle église.

1882, le 3 novembre: On commence la construction d'une nouvelle église en pierre (architecte, David Ouellet). Les plans durent être changés ensuite, parce que la facade enfonçait.

1883, le 10 juin: Echange de terrain entre la fabrique et Cyriac Jacques pour y placer les dépendances de l'église.

1885, le 27 avril: Requête d'un certain nombre de paroissiens demandant de bâtir la nouvelle église dans le rang Ste-Anne.

1885, le 6 juin: Monseigneur décide que l'église sera construite sur le rocher de M. Marcotte.

1885, le 17 septembre: Requête demandant encore de construire une église en bois sur le site de l'ancienne.

1885, le 23 septembre: Théophile Marcotte retire l'offre qu'il avait faite de donner un terrain pour y bâtir l'église.

1885, le 8 octobre: Decret pour la construction de la nouvelle église en pierre et en bois. L'architecte Berlinguette a finalement trouvé un plan de construction sur pilotis garantissant la solidité des murs. Dimensions 150 x 64 pieds.

1888, le 18 avril: Détachement et érection de la municipalité scolaire de St-Basile-station.

1888, le 3 octobre: S. Ex. Mgr Taschereau, archevêque de Québec, préside la bénédiction de l'église enfin terminée. La première messe est dite aussi ce jour-là dans l'église, par le curé de Ste-Foy, M. Jérôme Sasseville, ancien curé; le sermon est donné par M. Antoine Gauvreau, curé de Lévis. On bénit aussi une statue du patron, saint Basile, pour être placée dans le portail; mais elle ne l'a jamais été.

1889, le 13 février: Diplôme de chemin de croix pour l'église et la sacristie.

1889, le 31 décembre: Diplôme d'autel privilégié pour l'église et la sacristie.

1893, le 13 août: L'abbé Louis-Augustin Gauthier est nommé curé.

1893, le 3 octobre: Ordonnance imposant la capitation.

1894, le 6 novembre: Permis à la fabrique de donner $300. pour la mission Ste-Christine.

1895, mai et juin: Résolution de la fabrique et des paroissions au sujet des limites à donner à Ste-Christine, détachement de St-Basile.

1895, le 26 août: Le haut des rangs Ste-Anne et St-Joseph et la Pointe des Chutes sont détachés par l'érection canonique de Ste-Christine.

1895, le 26 août: Quelques paroissiens demandent à ne pas faire partie de Ste-Christine.

1899, le 17 mai: L'Archevêque autorise d'emprunter la somme nécessaire, ne dépassant pas $10,000.00, pour terminer l'intérieur de l'église et de la sacristie.

1900, le 12 avril: La construction d'un second jubé est approuvée par la paroisse.

1902, le 9 juin: Les commissaires d'écoles demandent des religieuses de N.-D. du Perpétuel Secours pour l'école du village.

1902, le 22 juillet: Incendie du presbytère, pendant que le Curé était allé reconduire l'Evêque à Ste-Christine.

1902, le 20 août: L'Archevêque approuve une résolution de fabrique adoptant les plans d'un nouveau presbytère et en confiant l'entreprise à M. Joseph Giroux.

1905, le 2 novembre: Détachement et érection de la municipalité scolaire de St-Basile-village.

1906, le 16 août: Les Frères de l'Instruction Chrétienne demandent la permission de prendre la direction de l'école du village.

1908, le 10 mars: Diplôme d'érection de la Congrégation des Enfants de Marie.

1909, le 1er août: Bénédiction des trois cloches formant le carillon actuel.

1909, le 24 décembre: Decret annexant encore quelques paroissiens du Cap-Santé à St-Basile.

1911, septembre: On célèbre les noces d'or sacerdotales de M. le curé Gauthier.

1911, septembre et octobre: On proteste contre le jeu d'argent et l'ouverture des magasins le dimanche.

1912, le 6 octobre: Bénédiction par Mgr Paul-Eugène Roy du Couvent agrandi et doté d'une chapelle; première messe dans cette chapelle, le 10 octobre.

1912, le 15 octobre: Diplôme de chemin de croix pour la chapelle du couvent.

1915, le 10 août: L'abbé Cyrille Fournier nommé desservant.

1915, le 13 septembre: L'Archevêque accepte la démission de M. le curé Gauthier, et l'abbé Fournier devient curé.

1916, le 27 septembre: Approbation pour l'installation des fournaises (église, sacristie et presbytère), aussi pour l'agrandissement du jubé de l'orgue.

1917, le 26 juin: Approbation d'une résolution pour faire tirer les joints (église et sacristie).

1917, le 23 décembre: Ordination à St-Basile, par le Cardinal Bégin, de l'abbé Arthur Germain.

1918, le 2 mai: Diplôme de Confrérie des Dames de Sainte-Anne.

1919, le 5 septembre: Decret d'érection d'un nouveau cimetière.

1921: Restauration à l'église et achat d'un orgue de 22 jeux des fabriques Casavant.

1921, le 20 décembre: Approbation d'une résolution pour la construction d'un charuier ($2,095.00).

1922, le 16 août: Approbation d'une résolution de fabrique pour contribuer de $50.00 à l'achat de pompes à incendie.

1928, le 23 mai: Résolu d'emprunter $15,000.00 pour grandes réparations à l'église.

1928, le 26 novembre: Erection d'un chemin de croix nouveau dans la sacristie.

1938, le 11 novembre: Sépulture de feu M. le Curé Joseph-Cyrille Fournier, dans le cimetière de la paroisse.

1938, le 24 novembre: Arrivée à St-Basile de M. l'abbé Alfred-Herménégilde Martel, curé actuel.

1940, le 30 septembre: Permis d'exhumer les corps du vieux cimetière.

1941, janvier et juillet: Construction d'une salle paroissiale; emprunt autorisé de $10,000.00.

1942, le 3 septembre: Permis de garder la Sainte Réserve au Couvent.

1947, le 24 et 25 août: Grandes fêtes pour commémorer le centenaire de la paroisse. (1847: date de l'ouverture des registres de St-Basile).

Appendice

Souvenirs d'une octogénaire, doyenne de la paroisse: Mme Côme Hardy, 88 ans, fille de Dominique Paquet.

Vers 1830, on s'adressa à l'Evêque de Québec, pour bâtir une chapelle au Petit Bois de l'Ail. Quatre-vingts signatures couvraient la requête. Chaque famille devait donner $8.00. Mais la majorité des intéressés, trouvant cette somme trop élevée pour leurs moyens, firent signer une contre-requête de 210 signatures. Il va sans dire que le projet fut abandonné.

Lors de l'érection de la première chapelle, Mme Hardy raconte que sa mère et d'autres femmes y allèrent de leur part en mastiquant les vitres.

Vers 1875, des bruits souterrains semèrent la consternation dans la paroisse, particulièrement dans le rang de Ste-Anne, ce qu'on appelait le "terrain rocheux". Pendant plusieurs mois, ces bruits se firent entendre. Tous les soirs, la frayeur chassait les habitants du rang.

Juste en ce temps-là, M. Dominique Paquet, son père, construisait une maison. Un prêtre de Québec, venu pour enquêter sur la nature de ces bruits, conseilla à M. Paquet de discontinuer ses travaux, car disait-il, il pouvait se faire que la paroisse fût sur un volcan. Les bruits continuant toujours, ce fut une vraie panique. Presque tous les gens du rang vendirent leur terre à vil prix et plusieurs quittèrent la paroisse. M. Paquet et tout au plus trois ou quatre familles demeurèrent dans le canton éprouvé. On fit des prières publiques; l'Archevêque de Québec, dit-on, se rendit même sur les lieux et bénit le rang dans toute sa longeur. Ce fut la fin de la calamité. Les cultivateurs demeurés au poste et les nouveaux acquéreurs vécurent ensuite dans la paix et la prospérité. Leurs successeurs jouissent aujourd'hui d'une enviable situation.

Au nombre des citoyens qui travaillèrent au bien-être de la paroisse, on doit citer M. J.-B. Marcotte, pour l'initiative qu'il prit, en 1908, en faisant disparaître la côte séparant le rang Ste-Anne et le village. Elle était le cauchemar des voyageurs obligés de la franchir, surtout avec des charges. Le travail ne fut pas fait avec des machines modernes, mais à force de bras, par des ouvriers bénévoles, se contentant d'une rémunération insignifiante, en comparaison des salaires actuels.

A. M. D. G.

Liste alphabétique des annonceurs

American Broom, Co. 34
Association Ste-Jeanne d'Arc ... 20
Banque Canadienne Nationale .. 46
Bédard, J.-C. 22
Blondeau, Jos.-Arthur 34
Brigade d'incendie 28
Caisse Populaire 48
Cercles Lacordaire et Ste-Jeanne-d'Arc 18
Chez Jules 32
Cie de Construction des Boulevards de Québec 52
Congrégation des Dames de Sainte-Anne 12
Congrégation des Enfants de Marie 14
Corriveau, Georges-Elie 40
Delâge, Dr Charles 30
Delisle, Gédéon 52
Descarreaux, Mlle Eugénie ... 24
Fiset Transport 32
Gauthier, Georges 44
Genest, Emile 30
Germain, J.-A. 22
Hardy, Henri 30
Jobin, J.-R. 40
Lavallée, René 32
Lefebvre, notaire Henri 44
Le Rouet, Ltée 54
Magasin Bédard 38
Maison Laurent Leclerc 56
Manoir St-Basile 24
Matte, Gédéon 32
Matte, Dr Omer 36
Mercure, Raoul 30
Municipalité scolaire de St-Basile, paroisse 26
Municipalité scolaire de St-Basile, village 50
Pagé, Albert 40
Papillon, Eugène 44
Pharmacie Colette 30
Pharmacie C. Lanouette 40
Piché, F.-X. 24
Plamondon, Jean-Louis 56
Produits de Bois Franc, Enr. ... 24
Restaurant Moderne 46
Richard, Mlle Alexina 30
Richard, Alfred-S. 16
Rivard, J.-Emile 10
Société Saint-Jean-Baptiste 16
Thibault, J.-M. 42
Thibodeau, Horace 32
Verret, Oscar 56

Table des matières

Mot de présentation .....

SECTION "A"

Programme général des Fêtes .....
Comité des Fêtes .....
Programme de la soirée du 25 août .....
Chant du Centenaire .....

SECTION "B"

St-Basile hier et aujourd'hui

1. La paroisse .....
2. Mouvement de la population:
   A) Recensements .....
   B) Statistiques vitales .....
3. Missionnaires et curés de St-Basile .....
4. Vicaires à St-Basile .....
5. Vocations dans St-Basile .....
6. Professionnels et hommes publics .....
7. Etudiants en dehors de la localité .....
8. Députés du comté .....
9. Le Couvent .....
10. Congrégation des Enfants de Marie .....
11. Congrégation des Dames de Ste-Anne .....
12. Association Ste-Jeanne d'Arc .....
13. Croisade Eucharistique .....
14. Cercles Lacordaire et Ste-Jeanne d'Arc .....
15. Jeunesse Agricole Catholique .....
16. Ligue du Sacré-Coeur .....
17. Chorale de St-Basile .....
18. Municipalité de St-Basile .....
19. Municipalités scolaires .....
20. Société St-Jean-Baptiste .....
21. Cercle des Fermières .....
22. Caisse Populaire .....
23. Cercle dramatique .....
24. Cie du Téléphone .....
25. Professionnels de St-Basile .....
26. Etablissements d'affaires, de commerce et d'industrie .....
27. Séances dramatiques .....

SECTION "C"

	Pages
Glanures historiques	68
Appendice	77
Table des annonceurs	78
Table des matières	79
Table des illustrations	80

Table des illustrations

Extérieur de l'église	2
M. l'abbé A.-H. Martel, curé	4
Intérieur de l'église	8
Monument du Sacré-Coeur	10
Presbytère	19
Couvent	37
M. F.-X. Piché, maire	53
Salle paroissiale	57
Vue du village vers le nord	58
Vue du village vers le sud	59
Caisse Populaire	62
Brigade d'incendie	67

Avec la permission de l'Ordinaire