

Les responsables

DESSERVANTS, SYNDICS ET AUTRES

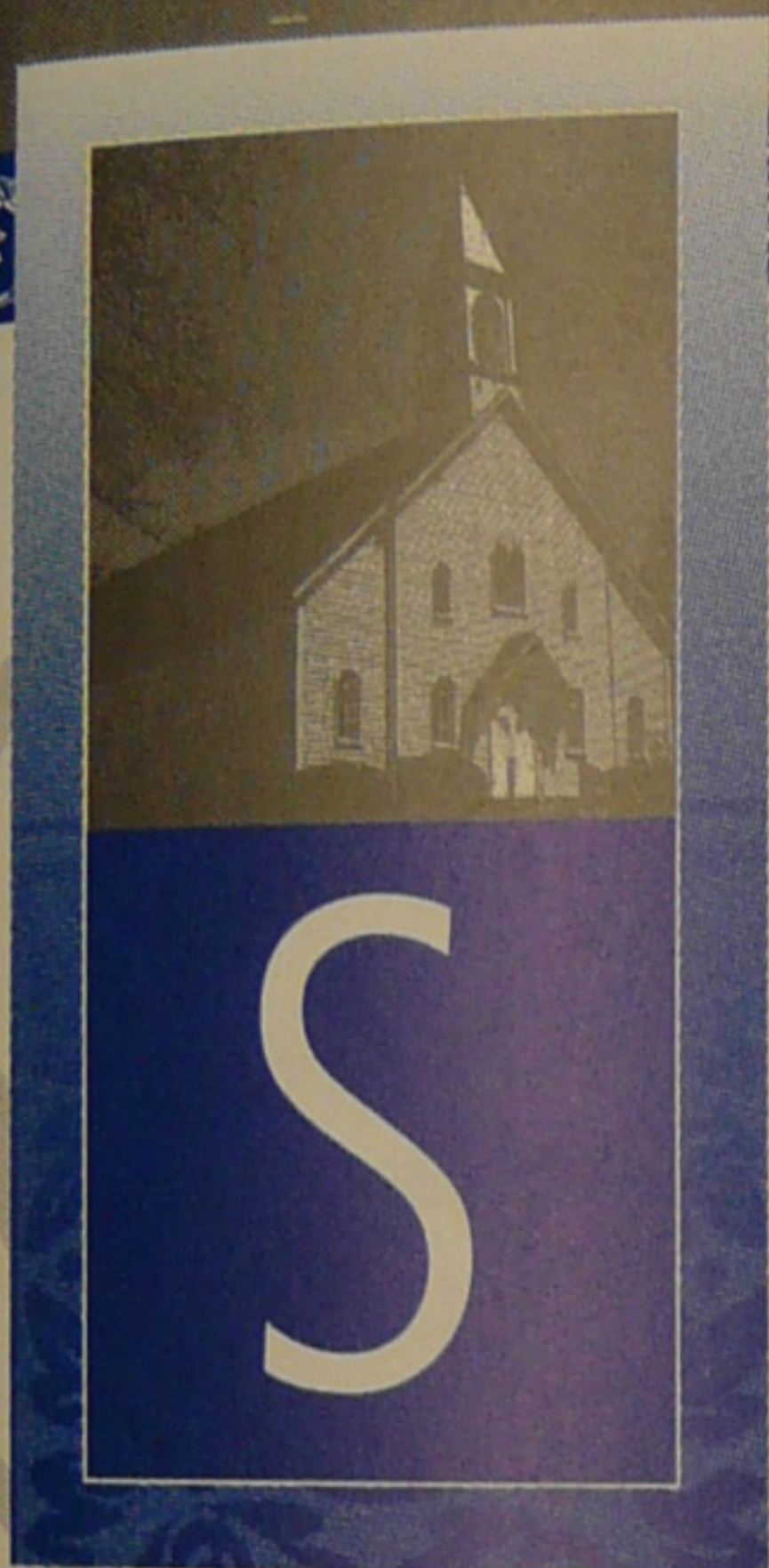

Si aujourd'hui nous pouvons parler de centenaire, c'est bien grâce à de nombreuses personnes qui se sont impliquées et dévouées. La chapelle Notre-Dame-de-la-Paix de Lac-Sergent doit une grande reconnaissance à tous ses desservants, syndics et autres bénévoles qui, petit à petit, lui ont façonné une personnalité centenaire d'une grande dignité.

Grand merci

LES DESSERVANTS DEPUIS LA FONDATION

1908

L'abbé Arthur Robert
du Séminaire de Québec

1909

Les Pères franciscains: Zénon,
Victorin et Maximin-Ignace

1911-1912

Les Pères du Sacré-Cœur
de Beauport

1913

Les Pères oblats

1914

Les abbés Fleury, Ouvrard,
Robitaille et Robert

1915

Les abbés Germain et Grenier

1916

L'abbé Ouvrard et l'Oblat Martel

1917

Les Pères oblats

1920

Le père franciscain Benoît



1921
Les abbés Philippon et Shaienks



L'abbé Charles-Omer Garant.

Photo reproduite de Pierre-Paul Magnan (1948), page 4

1922
L'abbé Carrier

1923
Les abbés Caron, Martel, Garant et Benoît

1924
L'abbé Joseph Matte

1925
L'abbé Lorenzo Perron



1935-1939
L'abbé Albert Binet

Photo reproduite de Pierre-Paul Magnan (1938), page 22



1939-1944
L'abbé Henri Garant
Aumônier de l'orphelinat et desservant de la chapelle.

Photo : gracieusement fournie par le frère Omer Beaulieu f.d.m.



1944-1946
L'abbé Cyprien Morneau
À l'entrée de l'orphelinat Saint-Jean-Baptiste.

Photo : gracieusement fournie par le frère Omer Beaulieu f.d.m.



1946-1950
L'abbé Léger Robitaille

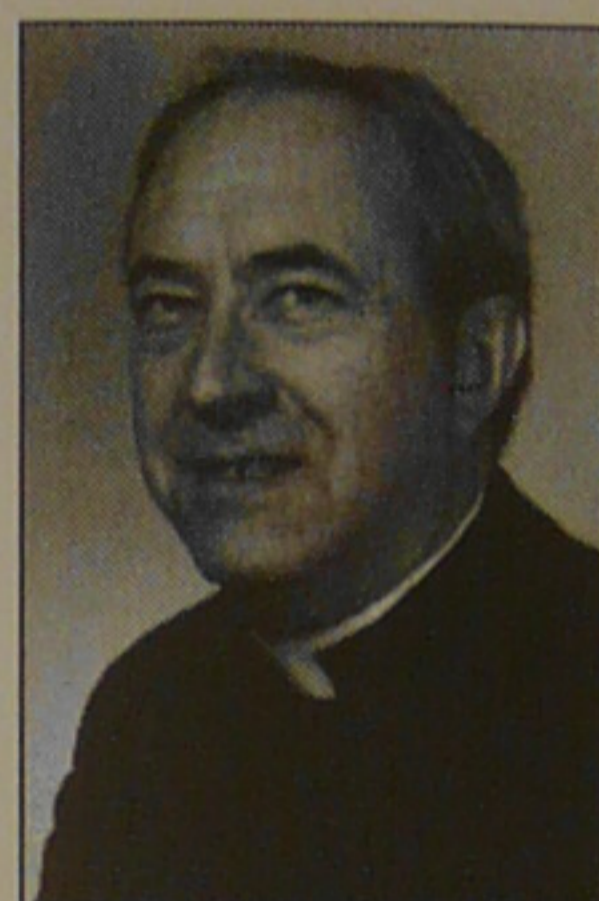

1950-1980
L'abbé Raymond Potvin
Desservant de 1950 à 1980, décédé en 1984.

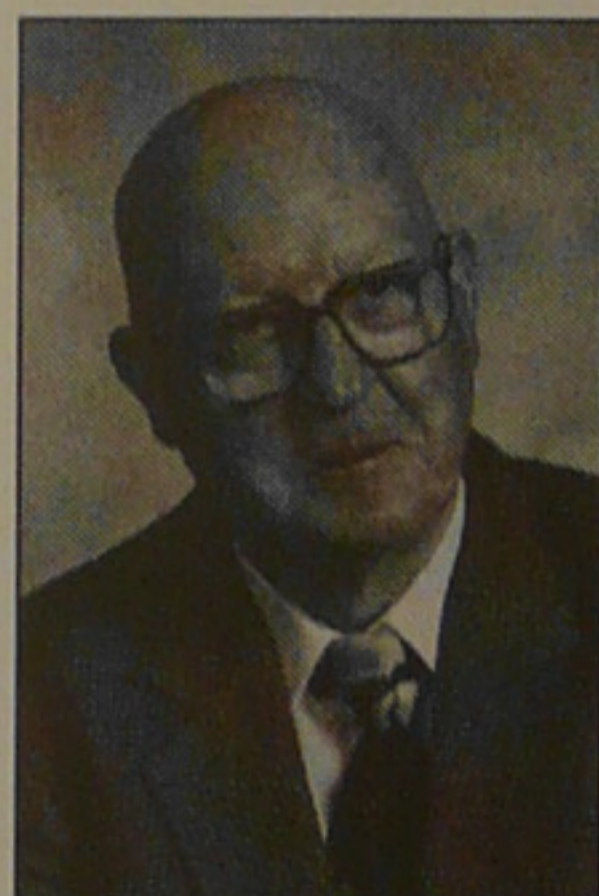

Depuis 1980
L'abbé Paul-André Leclerc
Desservant depuis 1980.

L'abbé Leclerc réside à Sainte-Anne-de-la-Pocatière où il fait carrière en enseignement de la langue française et devient l'âme dirigeante du Musée François-Pilote.

Par ténacité et dévouement, il effectue, au cours de la belle saison, le trajet entre Sainte-Anne-de-la-Pocatière et Lac-Sergent depuis plus de 50 ans, sans faillir.

**LES SYNDICS**

Nommés pour trois ans par les autorités archiépiscopales du diocèse, ils sont remplacés alternativement au rythme d'un par année. Ils ont pour mandat de s'occuper des affaires temporelles de la desserte, à savoir: finances, construction, entretien, décorations, ordre, relations publiques, etc.

La liste de ces officiers pour une période de 100 ans devrait donc contenir une centaine de noms. Cependant, quelques-uns ont exercé plus d'un mandat et d'autres ont quitté avant terme.

En principe, au moment de leur nomination ils deviennent 3^e syndic, l'année suivante, 2^e syndic, et la troisième année, 1^{er} syndic. Ils peuvent alors présider les assemblées.

M. Pierre-Paul Magnan³³ établit une liste des officiers nommés depuis la fondation de la mission. Cette liste contient les noms de 41 bénévoles ayant agi comme président des syndics. Ce sont en fait les syndics parvenus à la troisième année de leur mandat. Il s'agit maintenant de continuer cette liste jusqu'à nos jours.

1907-1908
Alphonse Boissonneault

1908-1909
Edgar Fisher

1909-1910
Charles-Louis Mignault

1910-1911
Charles-Louis Mignault

1911-1912
Louis Lanouette

1912-1913
O.-Napoléon Matte

1913-1914
Charles Eugène Côté

1914-1915
J.-Alphonse Métayer

1915-1916
Charles-Joseph Magnan

1916-1917
J.-Narcisse Gastonguay

1917-1918
Fortunat Gingras

1918-1919
Célestin Côté

1919-1920
Zéphirin Paquet

1920-1921
Paul Tardivel

1921-1922
Donat Bousquet

1922-1923
Alphonse Lessard

1923-1924
Georges Dubois

1924-1925
Oscar Morin

33. Pierre-Paul Magnan (1948), *Lac-Sergent, Comté de Portneuf, Mission Notre-Dame-de-la-Paix du Lac-Sergent* (40^e Anniversaire), *Municipalité de la ville du Lac-Sergent* (27^e anniversaire), Association nautique du Lac-Sergent (39^e anniversaire), p.16.



1925-1926

Louis-Philippe Laliberté

1926-1927

Joseph-Wilfrid Deschambault

1927-1928

J.-Emilius Garon

1928-1929

Raoul Chouinard

1929-1930

Eugène Paquet,
fils de Zéphirin

1930-1931

Jules-Pierre Gastonguay

1931-1932

Eudore Gauthier

1932-1933

Joseph-Achille Joli-Cœur

1933-1934

Rolland Bélanger

1934-1935

Henri Leblond

1935-1936

Jean-Marie Landry

1936-1937

Jean-Marie Landry

1937-1938

Pierre-Paul Magnan

1938-1939

J.-Moïse Jolicoeur

1939-1940

E.-Alexandre Chouinard

1940-1941

J.-Alphonse Marmette

1941-1942

J.-Ernest Simard

1942-1943

David Bilodeau

1943-1944

Cyrille Tremblay

1944-1945

Henri Bélanger

1945-1946

Paul-Émile Paquet,
fils de Zéphirin

1946-1947

Horace Samson

1947-1948

Albert Lachance

1948-1949

Arthur Verrault

1949-1950

André Dolbec

1950-1951

Roland Parent

1951-1952

Germain Gastonguay

1952-1953

C. E. Minguy

1953-1954

Alfred Frédéric Mercier

1954-1955

Philippe Côté

1955-1956

Hector Poitras

1956-1957

Fernand Desrochers

1957-1958

De La Bruère Pacaud

1958-1959

Maxime Bélanger

1959-1960

Émile Dion

1960-1961

St-Georges Matte

1961-1962

Adélar Turgeon

1962-1963

Roméo Marcoux

1963-1964

Roméo Marcoux

1964-1965

Jean-Marie Martin

1965-1966

Marcel Latouche

1966-1967

Robert Goulet

1967-1968

Euchariste Samson

1968-1969

Paul-Émile Gauthier

1969-1970

Paul-Émile Gauthier



1970-1971
Paul-Eugène Drolet

1971-1972
Raoul Lafrance

1972-1973
Jean-Paul Robitaille

1973-1974
Jean-Paul Robitaille

1974-1975
Paul Ducasse

1975-1976
Adrien Girard

1976-1977
Jean-Paul Sylvain

1977-1978
Arthur Roussel

1978-1979
Jean-Paul Labranche

1979-1980
Guy Gagnon

1980-1981
Jean-Louis Defoy

1981-1982
Marcel Paquet, petit-fils
de Zéphirin

1982-1983
Georges-Henri Boutin

1983-1984
Laurent Langlois

1984-1985
Jacques Lemieux

1985-1986
Madeleine Paré
Plamondon

1986-1987
Charles Henri Darveau

1987-1988
Pierre Minguy

1988-1989
Gilberte Yaremko

1989-1990
Claude Laplante

Jusqu'ici, cette liste reflète les noms des syndics qui terminent leur stage de trois ans comme mandataires bénévoles chargés d'administrer les affaires temporelles de la chapelle. Mais l'évolution dans les exigences de la vie quotidienne apporte de nombreux changements. La population vieillit, les soins médicaux sont requis plus fréquemment, les ventes de chalets augmentent³⁴, etc.

Il en résulte que quelques syndics ne peuvent terminer leur mandat de trois ans et, parfois, il n'en reste que deux en fonction. Il arrive aussi qu'il y ait renouvellement pour quelques-uns et même certains remplacements à court terme.

En conséquence, il apparaît plus logique d'indiquer les noms de ceux qui sont en fonction chaque année, plutôt que de se limiter à ne signaler que le nom de ceux qui terminent leur mandat et adoptent ainsi le titre de président.

34. Au cours des récentes années, seulement au voisinage immédiat de la chapelle, 15 résidences sur 48, sises entre les numéros civiques 1576 et 1720, changent de propriétaires.



La liste prend alors la forme suivante :

1990	Henri Gariépy Denise Coulombe Ouellet Josette Lemieux Richard	1999	Marcel Audet Yolande Loïselle Corrigan
1991	Denise Coulombe Ouellet Josette Lemieux Richard Diane Pinet Langlois	2000	Mildred Simard Marcel Goulet Paul Mercure
1992	Josette Lemieux Richard Diane Pinet Langlois Paul Bourassa	2001	Marcel Goulet Paul Mercure Mildred Simard
1993	Diane Pinet Langlois Paul Bourassa Mildred Simard	2002	Paul Mercure Marcel Goulet
1994	Paul Bourassa Mildred Simard Marcel Audet	2003	Paul Mercure Mildred Simard Robert Desrosiers
1995	Mildred Simard Marcel Audet Yolande Loïselle Corrigan	2004	Paul Mercure Mildred Simard Robert Desrosiers
1996	Marcel Audet Yolande Loïselle Corrigan Fernande Marcoux Goulet	2005	Paul Mercure Robert Desrosiers Clermont Fréchette
1997	Yolande Loïselle Corrigan Fernande Marcoux Goulet Marcel Audet	2006	Robert Desrosiers Clermont Fréchette Henri Gariépy
1998	Marcel Audet Monique Dynes Morrissette Yolande Loïselle Corrigan	2007	Clermont Fréchette Henri Gariépy Robert Desrosiers

Au cours de la période centenaire de 1907-2007, il apparaît que 87 personnes ont agi comme syndic. De ce nombre, on estime que 70 sont maintenant décédées. Plus récemment, il y a eu les décès des dévoués et regrettés Marcel Audet et Jean-Paul Labranche.

**ET LES AUTRES COLLABORATEURS****Trésoriers, secrétaires et sacristains**

Aux personnes précédentes, il convient d'ajouter les noms des autres collaborateurs et collaboratrices en poste : trésoriers, secrétaires, sacristains, et organistes :

TRÉSORIFIERS

1907-1913
Alexandre Laliberté

1913-1915
J. A. Belleau

1915-1918
Conrad Giguère

1919-1920
John B. Fisher

1920-1921
Émilios Garon

1921-1924
John B. Fisher

1924-1933
J. René Jackson

1933-1936
Émile Lemieux

1936-1962
Rolland Bélanger

1963-1966
Gérard Bussières

Après le décès de Gérard Bussières, un des syndics agit comme trésorier.

SECRÉTAIRES

1907-1908
Ernest Gagnon

1908-1909
Jean-Marie Landry

1909-1912
Alexandre Laliberté

1912-1916
Paul Tardivel

1916-1919
Florido Goulet

1919-1920
J. B. Dionne

1920-1921
John B. Fisher

1921-1923
Louis-Philippe
Laliberté

1923-1929
Achille Joli-Cœur

1929-1936
Émile Lemieux

1936-1942
Jean-Marie Dion
(sec.-correspondant)

1936-1962
Rolland Bélanger

1963-1966
Gérard Bussières



Par la suite, on prend l'habitude qu'un des syndics agisse bénévolement comme secrétaire. Marcel Audet, Paul Bourassa, Yolande Loïselle Corrigan, Paul-Eugène Drolet, Henri Gariépy, Adrien Girard, Jacques Lemieux, Denise Coulombe Ouellet et d'autres l'ont fait à plusieurs reprises.

Présentement, c'est Paul Mercure qui agit comme trésorier et secrétaire.

Laurent Langlois a été désigné pour agir à titre de président du Comité des célébrations du 100^e anniversaire.

SACRISTAINS ET SACRISTINES

1908-1923

Fabiola Boissonneault
(Mme R. Bélanger)

1923-1938

Mlles Boutet

1938-1942

Ernest Marcoux

1942-1945

Lorraine Côté et
Borromée Rochette

1945-1948

Borromée Rochette et
Mildred Simard

1948-2003

Mildred Simard

Il est à noter que Fabiola Boissonneault-Bélanger et Mildred Simard ont été les deux sacristines qui ont consacré le plus grand nombre d'années au service de la chapelle, 15 ans dans le cas de Mme Bélanger et 45 ans dans le cas de Mme Simard.



Mildred Simard

Photo : gracieusement fournie par Mme Mildred Simard

L'implication de Mildred Simard mérite d'être soulignée tout spécialement pour ses très longs états de service auprès de la chapelle non seulement à titre de sacristine, mais également comme syndic pour deux mandats de trois ans, plus un mandat d'un an.

Le fait, pour Mme Simard, d'être propriétaire du chalet immédiatement adjacent à la chapelle, facilitait ses allers et venues tout en lui fournissant un point d'observation sans pareil sur tout ce qui s'y passait. Il n'y a pas de doute qu'une personne qui s'implique autant dans le fonctionnement de la chapelle en vient à développer un fort sentiment d'appartenance. C'était devenu presque « sa » chapelle, tellement elle y a mis d'énergie et de dévouement. Si cela pouvait conduire à l'occasion à des situations plus tendues, on ne saurait passer sous silence une telle implication et un tel engagement pendant autant d'années. Il convient de lui témoigner toute notre reconnaissance.

Merci à ces personnes et à toutes les autres qui ont apporté leur contribution au cours de ces années.

Remerciements

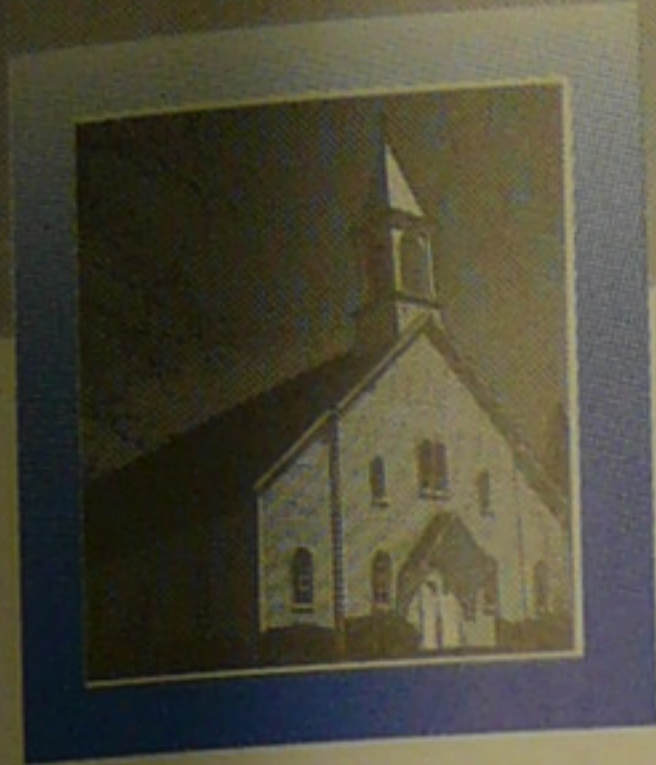

Au moment de dire merci à tous ceux qui ont contribué à la réalisation de ce travail, et malgré le très grand risque d'en oublier quelques-uns, il m'apparaît nécessaire de citer au moins les noms suivants. Il s'agit de collaborateurs dévoués qui ont montré patience, compréhension et fiabilité. Le mot MERCI semble bien maigre pour exprimer une aussi grande reconnaissance et demander un grand pardon pour les éventuels oubliés, omissions bien involontaires.

Par ordre alphabétique

Audet, Marcel, syndic à plusieurs reprises.

Beaudoin, Guy, maire de Lac-Sergent en 2003.

Beaulieu, Omer, supérieur des Frères de Notre-Dame-de-la-Miséricorde.

Bélanger, Thérèse, religieuse chez les Petites-Sœurs-de-l'Assomption à Montréal depuis son retour de mission en Nouvelle-Zélande. Elle est fille de Rolland Bélanger et de Fabiola Boissonneault et petite-fille du premier président des syndics.

Bernier, Gaston, bibliothécaire retraité de l'Assemblée nationale.



Boissonneault, Jean, prêtre retraité, petit-fils du fondateur.

Boutin, Marcel, photographe amateur.

Cyr, Isidore, frère des Écoles Chrétiennes et ex-professeur de Tamil Cid.

Delisle, Serge, collectionneur de photos souvenirs et fils d'un des premiers villégiateurs.

Drolet, Maurice, petit-fils du fondateur de F.-X. Drolet, fondeur de cloches.

Fournier Vallière, Suzanne, fille de Méhala Boissonneault et petite-fille du président fondateur, détentrice de précieux renseignements et collaboratrice de confiance.

Gagné, Armand, abbé, archiviste de l'Archevêché de Québec, années antérieures à 1985.

Gariépy, Henri, syndic toujours actif.

Godin, Louisette (Louisette Trudel-Godin), voisine de C. Émile Morrisette, entrepreneur général et agent exclusif pour les cloches Paccard.

Goulet, Marcel, ex-syndic et voisin de la chapelle.

Guillot, Carmen, résidente de Beauport, voisine des Boissonneault et des Bélanger.

Huot, Claude, recherchiste de Saint-Raymond.

Labranche, Jean-Paul, ex-syndic et voisin de la chapelle.

Labranche, Jacqueline (Latouche de son nom de fille), sœur de l'auteur et collaboratrice efficace.

Lafontaine, Pierre, adjoint à l'archiviste de l'Archevêché.

Laganière, Benoît, frère des Écoles Chrétiennes.

Langlois, Laurent, ex-maire et ex-syndic, président du Comité des célébrations du 100^e anniversaire.

Latouche, Roger, de Beauport, recherchiste, frère de l'auteur.

Leclerc, Paul-André, abbé, adjoint depuis 1956 et desservant depuis 1980.

Magnan, Pierre-Paul, professeur de l'École normale Laval de Québec, syndic de la chapelle et auteur émérite de deux précieuses brochures sur les 40 premières années de l'histoire de la chapelle.

Marcoux-Matte, Marcelle, sœur du père Ernest Marcoux, eudiste.

Mercure, Paul, syndic, trésorier de la desserte et secrétaire-trésorier actuel.

Paquet, Marcel, expert en métallurgie, syndic et fils, neveu et petit-fils d'anciens syndics.

Pinet, Diane, ancienne syndic, de même que son mari M. Laurent Langlois.



Plamondon, Mme Marguerite, fille de Jean-Marie Landry, décédée récemment à plus de 90 ans; elle avait une mémoire phénoménale.

Prévost O'Brien, Pierrette, petite-fille de Charles-Louis Mignault, un des syndics du début.

Rochon, Jean-Louis, agent immobilier RE/MAX.

Sigouin, Guy, frère Notre-Dame-de-la-Miséricorde.

Simard, Mildred, syndic à plusieurs reprises, sacristine pendant plusieurs années, voisine de la chapelle.

Simard, Roméo, documenté en cloches d'église, gendre du trésorier de la maison Émile Morrissette et féru de l'histoire des églises et des chapelles de la région de Québec.

Tremblay Paradis, Claire, fille d'Alberta Frenette et nièce de Charles Mignault, syndic en 1909.

SYNDICS

Robert Desrosiers

Clermont Fréchette

Henri Gariépy

Paul Mercure,
secrétaire-trésorier

**COMITÉ ORGANISATEUR
DU CENTENAIRE DE LA CHAPELLE**

Laurent Langlois,
président du comité

Hélène Michaud,
conseillère municipale

Clermont Fréchette,
syndic

Guy Lemieux

Pierre Richard

Denis Tremblay

Et bien sûr ma famille: ma conjointe Gilberte, mes enfants Marc, Hélène, Anne et Lyne ainsi que mon gendre, André Trudeau qui ont tous aidé, chacun à leur façon, à la collecte des renseignements, au traitement de texte, au comité de lecture et à la mise en page, et qui ont fait preuve de persévérance et de patience exemplaires.

Références

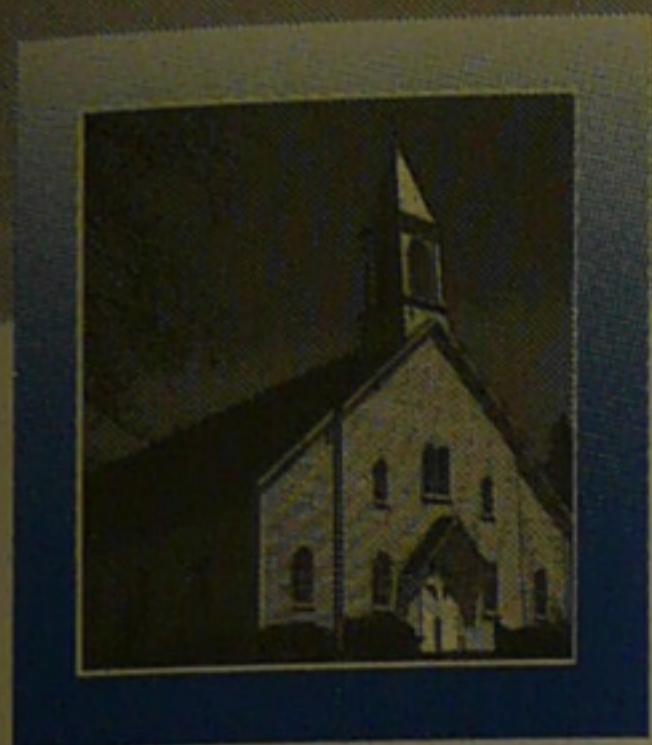

Association nautique du lac Sergent (2006).

Site Internet de l'Association :

<http://www.lac-sergent.com>

Association pour la protection de l'environnement du lac Sergent (2006).

Site Internet de l'APPELS :

<http://www.appels.ca>

BÉLANGER, Rolland (1958). *Ad Multos Annos – Célébration des noces d'or de la Mission Notre-Dame-de-la-Paix du lac Sergent*, « Programme du Comité des fêtes du 50^e anniversaire ».

Commission de toponymie (1996).

Dictionnaire illustré, Noms et lieux du Québec.

Comité multisectoriel du patrimoine religieux (CMPR).

Politique conjointe de soutien à la sauvegarde des églises de Portneuf, MRC de Portneuf, 10 pages ; disponible dans le site Internet de la MRC.

Sauvegarde et appropriation du patrimoine religieux : une démarche collective ; mémoire présenté le 2 septembre 2005 à la Commission de la culture de l'Assemblée nationale dans le cadre de la consultation sur le patrimoine religieux ; disponible dans le site Internet de la MRC de Portneuf.



Documents d'archives (Manuscrits, comptes-rendus, articles de journaux, images, photos et autres) consultés aux archives de la chapelle, aux archives de l'archevêché, aux archives de la Ville de Lac-Sergent, chez les Frères de Notre-Dame de la Miséricorde et les Frères des Écoles Chrétiennes.

Fondation du patrimoine religieux du Québec (2006).

Site Internet de l'Inventaire des lieux de culte du Québec:

http://www.patrimoine-religieux.qc.ca/architecture/inventaires_f.htm

Groupe-conseil sur la politique du patrimoine historique du Québec (2000). *Notre patrimoine, un présent du passé*, Gouvernement du Québec, novembre 2000.

LANDRY, Roger, (1992). *Le Père Paul Bélanger à Kéno, un père mariste éducateur*; article publié dans le site Internet des Pères Maristes, 11 juin 1992:

<http://www.peresmaristes.qc.ca/rejoindre/membres/pages%5Fpersonnelles/LandryR/PPpartie1.htm>

MAGNAN, Pierre-Paul (1938). *Lac-Sergent, Comté de Portneuf*, Brochure intitulée: « 30^e anniversaire de la mission Notre-Dame-du-Lac-Sergent et 17^e anniversaire de la ville de Lac-Sergent », les ateliers de L'Action catholique, Québec, juin 1938, 39 pages.

MAGNAN, Pierre-Paul (1948). *Lac-Sergent, Comté de Portneuf, P.Q.*, Brochure intitulée « Mission Notre-Dame-de-la-Paix du Lac-Sergent (le 40^e Anniversaire), la municipalité de la ville de Lac-Sergent (27^e anniversaire) et l'Association nautique de Lac-Sergent (39^e anniversaire) », nouvelle édition augmentée, Québec, 28 juin 1948, 47 pages.

MRC de Portneuf (2006). Site Internet de la MRC de Portneuf:

<http://www.portneuf.com/>

MRC de Portneuf (2001). *Une vision d'avenir pour notre culture*, Politique culturelle de la MRC de Portneuf, approuvée le 3 octobre 2001, disponible dans le site Internet de la MRC de Portneuf, 23 pages.

PAQUET, Marcel (1996). *L'historique du chemin de fer et La construction des chalets autour du lac*, articles parus dans la brochure intitulée: « Le 75^e anniversaire de la ville de Lac-Sergent » (1996).



PINET, Diane et TREMBLAY, Marie (2006). *100 ans de rassemblement à lac Sergent 1906-2006*, Recueil de témoignages de plusieurs familles résidant au lac Sergent dans le cadre du « 100^e du Club nautique ».

Ville de Lac-Sergent (1996). *Municipalité de Ville de Lac-Sergent 1921-1996*, Brochure intitulée: « Le 75^e anniversaire », 40 pages.

Ville de Lac-Sergent.

Site Internet de la Ville de Lac-Sergent :

<http://www.lac-sergent.com>





L'architecte Louis-Philippe Côté se sent envahi par une inspiration sensationnelle : Notre-Dame-de-la-Paix, le lac, une chaloupe à voile. Il dessine un autel en forme de voilier, avec la Vierge bien en évidence, au voisinage du grand mât. Tous les menus détails sont rigoureusement soignés : la tension dans les voiles, dans les lattes et dans les cordages, les nœuds, les poulies, les œillets, le gouvernail, enfin tout. Il en va de même avec l'environnement du maître-autel.

La réalisation de cet ouvrage est confiée à Ébénisterie Rousseau et Menuiserie Deslauriers & Fils. Le travail effectué forme

un ensemble d'une rare qualité et n'a, semble-t-il, d'équivalent nulle part ailleurs.

Il en résulte une œuvre d'art digne des plus beaux monuments et méritant de faire partie du patrimoine.

L'auteur, Marcel Latouche, témoin engagé dans l'évolution de la chapelle et de la communauté de villégiature du lac Sergent, relate avec passion et enthousiasme les réalisations remarquables des bâtisseurs de la chapelle au cours de cette période centenaire.

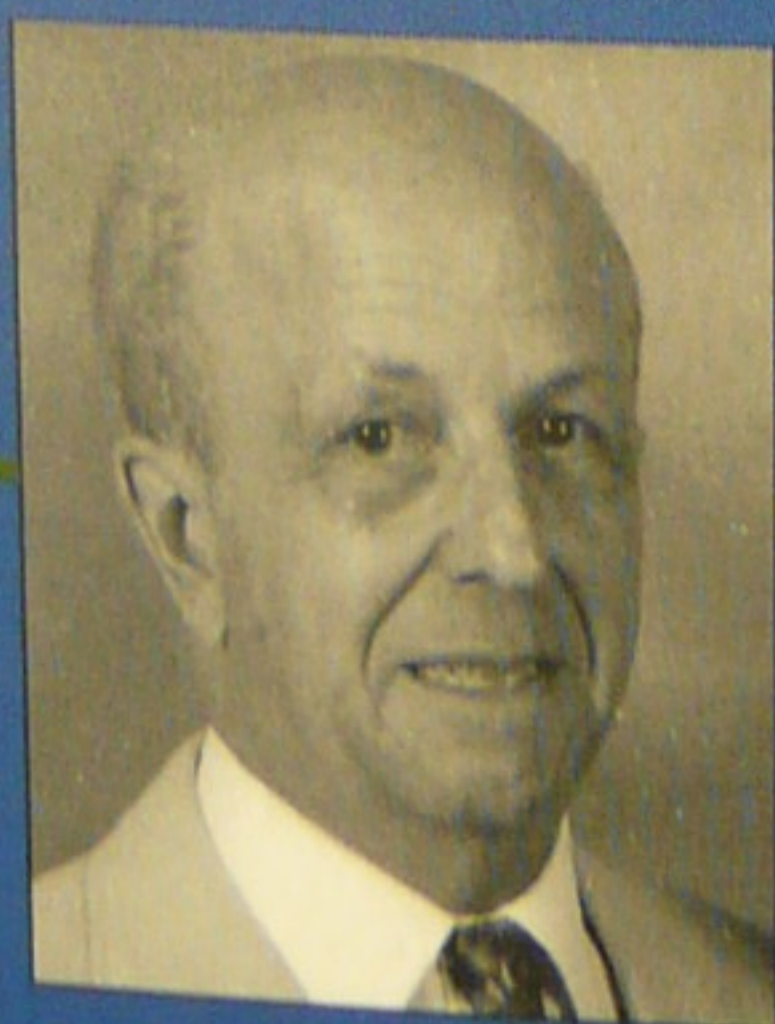

Marcel Latouche est ingénieur de formation. Il a occupé plusieurs postes au cours de sa carrière, notamment à titre d'ingénieur et de directeur du port de Québec et de président-directeur général de la Société des traversiers du Québec.

Il est un résident assidu de Lac-Sergent depuis plusieurs années. Il y a même été syndic. Il habite tout près de la chapelle dans un chalet construit par les parents de sa conjointe, Gilberte Simard, au début des années 1930. Chaque été, toute la famille se retrouve dans ce cadre enchanteur où la douceur de vivre et la joie de retrouver des amis chers laissent encore aujourd'hui des souvenirs impérissables.