

Léon Roy

Les TERRES  
de  
l'île  
d'Orléans  
1650/1725

édition  
revue et augmentée  
par Raymond Gariépy

éditions BERGERON & Fils

LES TERRES

DE

L'ILE D'ORLEANS

1650 - 1725

par *Léon Roy*

revu et augmenté par *Raymond Gariépy*

EDITIONS BERGERON & FILS ENR'G.

9247, 24e Avenue

MONTREAL

1978

*Dépot légal*  
*3e trimestre 1978*





**PROPRIÉTÉ DE LA  
SOCIÉTÉ FRANCO-ONTARIENNE**

## LES TERRES DE L'ILE D'ORLEANS

### Corrections

Page	Ligne	
6	10 du bas	lire copie au lieu de 2 copies
13	5 et 6	lire Auber au lieu de Aubin
17	6 du bas	lire Séminaire au lieu de Sieur
19	18 du bas	lire 12 janvier
20	3	lire copie au lieu de 2 copies
34	13	biffer 22-3-1680
48	3	lire Fillion au lieu de Vachon
71	12 du bas	lire Dupont au lieu de Dufort
84	6	lire copie coll(ationnée) au lieu de corr.
90	17	lire Gagnon au lieu de Lapron
105	9 du bas	lire Houdan au lieu de Houdon
120	6-7 du bas	biffer Prix 100 livres par année.
123	12 du bas	lire 1749 au lieu de 1748
	15 du bas	ce document se trouve dans la Collection de pièces judiciaires et notariales (CPJN) au no 43.
132	20	lire Turquot au lieu de Turgot
144	19 du bas	lire Boulay au lieu de Boily
150	11	lire No 2025 au lieu de 1015
153	9	lire Montabon au lieu de Montaubon
154	7 du bas	lire Charest au lieu de Chauret
156	13 du bas	lire Coron au lieu de Caron
158	6	lire copie au lieu d'original
162	19 du bas	lire Gobeil au lieu de Robert
174	2 du bas	lire Cataracoui au lieu de Contrecoeur
188	2	lire expédition au lieu de dépôt
204	4	lire No 4 au lieu de 64
244	15	lire terre 45 au lieu de 95
265	16	lire 7 mars au lieu de 7 août
273	7	lire 23 janvier au lieu de 27
282	12 du bas	ajouter Copie collationnée par Vachon
283	15	biffer non retracée et lire: 1 <sup>er</sup> janvier 1659 (copie collationnée par Vachon) concession de René Maheu à . . .
300	1 du bas	lire Dunet au lieu de Dumets
314	12	lire 1667 au lieu de 1666
343	12 du bas	lire mort en 1665 au lieu de post 1665
351	5	lire 31 au lieu de 37
457		biffer Boily (voir Boulay)
465		biffer Dufort (voir Dupont)
472		lire Houdan au lieu de Houdon
474		biffer Lapron (voir Gagnon)
487		biffer Robert, Jean (voir Gobeil)





## PRESENTATION

C'est avec grand plaisir que nous présentons aujourd'hui au grand public ce terrier des premières années de l'île d'Orléans. Ce travail de compilation patiente et minutieuse a été effectué par Monsieur Léon Roy qui l'a publié paroisse par paroisse dans les *Rapports des Archives Nationales du Québec*. *Sainte-Famille* paraissait dans celui de 1949-51, *Saint-Jean*, dans celui de 1951-52, *Saint-Pierre*, dans celui de 1953-55, alors que *Saint-Laurent* et *Saint-François* paraissaient dans le rapport de 1973.

Monsieur Raymond Gariépy, au cours de ses recherches, a eu l'occasion de consulter divers documents dont le fond que M. Henri Cimon a donné en 1975 aux Archives Nationales. Ces documents qui avaient appartenu aux seigneurs Drapeau de l'île d'Orléans lui avaient été légués par le juge Ulric Tessier de Rimouski. Grâce, entre autre, à ces documents, M. Gariépy a pu retrouver au moins 45 titres de concession de terres que M. Léon Roy n'avait pu retracer. Il s'est alors attaqué à la tâche de revoir et d'augmenter cette étude des Terres de l'île d'Orléans.

Nous voudrions aussi tout spécialement remercier les Archives Nationales du Québec pour leur collaboration qui nous a permis de nous servir de la mise en page du *Rapport des Archives Nationales du Québec* pour publier la première partie de ce volume. C'est en grande partie grâce à cette collaboration que vous pouvez aujourd'hui consulter ce volume.

Dans la deuxième partie de ce volume, M. Raymond Gariépy a dressé, paroisse par paroisse, la liste alphabétique des différents propriétaires. Chaque propriétaire y est mentionné, la date de ses acquisitions et de ses cessions, de même que les numéros des terres concernées.

Le tout est augmenté d'un index confectionné par Madame Denyse Saintonge-Bergeron et contenant tous les noms propres des per-



iv

sonnes mentionnées dans les deux premières parties sauf ceux des notaires, arpenteurs ou géographes agissant en tant que personnes publiques.

Nous espérons que ce volume vous permettra de mener à bien vos recherches.

*Les Editeurs*

## INTRODUCTION

Notre relevé des terres de l'île d'Orléans, publié en tranches dans les **Rapports des Archives nationales du Québec**, avait d'abord pour objet de situer aux plans cadastraux actuels les terres des premiers concessionnaires. Nous avons vite constaté que certains pionniers n'ont même pas pris possession des terres qui leur avaient été concédées et que d'autres les avaient bientôt cédées, échangées ou vendues. Notre travail n'aurait fait qu'induire en erreur, si nous en étions restés là. Il importait bien davantage de déterminer qui fut le véritable défricheur de chacune de ces terres. C'est pourquoi nous avons suivi les premières mutations de chacune pour mettre les choses au point.

Dans le cas de la Sainte-Famille, de Saint-Jean, et de Saint-Pierre, nous avons indiqué les numéros cadastraux actuels correspondant à chaque concession originaire. L'avenir dira si cet objectif a été atteint. Mais pour Saint-Laurent et Saint-François (côté nord et partie du bout) nous avons dû publier notre relevé sans ces numéros. Il y a lieu d'espérer que quelque chercheur complètera plus tard notre travail à cet égard et utilisera nos notes sur Sainte-Pétronille, aussi déposées aux Archives.

Presque tous les Canadiens-français ont des ancêtres ayant vécu et peiné sur l'île d'Orléans. En faisant le tour de l'île, en automobile, on se demande de plus en plus où se trouve exactement la terre de cet ancêtre. Or, notre travail ne répond qu'à la moitié de la question. Sous la direction de la Commission des monuments historiques, ne conviendrait-il pas que les familles intéressées défraient le coût d'une plaque commémorative ou tout au moins d'un poteau, porteur d'un numéro, le long du chemin de ceinture de l'île, vis-à-vis la terre ancestrale. Inutile de cacher plus longtemps que tel était le véritable objectif de notre relevé.

Avant de partir pour aller faire plus ample connaissance de nos valeureux ancêtres et pour répondre à des questions maintes fois po-

sées, les notes qui suivent devraient aider ceux qui seraient tentés d'entreprendre des travaux du même genre ailleurs qu'à l'île d'Orléans.

Nous donnons d'abord certaines précisions d'ordre général, qui laissent voir notre façon de procéder. Suit une étude sur deux terres voisines, celles des Mourier, à Saint-Jean, I.O. et les familles qui s'y sont succédées pratiquement jusqu'à nos jours. On pourra ainsi évaluer la méthode que nous avons suivie.

Nous ne lions vraiment connaissance avec nos ancêtres qu'après avoir juxtaposé les actes notariés qu'ils ont eux-mêmes provoqués et les actes de l'état civil dont ils ont été l'objet. La généalogie, sans histoire de famille, demeure insipide. L'histoire de famille la complète, en rendant le tout plus intéressant, plus vivant. Pour la plupart des Canadiens-français l'histoire des terres de leurs ancêtres est à la base de leur histoire de famille. C'est dire que dans un travail de ce genre, il est indispensable de bien identifier, par sa filiation, ses années de vie, son ou ses mariages, chaque personnage qui se montre au tableau.

Nous avons donc cru nécessaire d'identifier, au meilleur de notre connaissance, les années de vie après chaque nom. Cette précision aide à s'y retrouver soi-même et permet d'ajouter ou retrancher ce qu'il y a lieu, au bon endroit, avec un minimum d'erreurs.

Les recensements et les cartes géographiques de l'époque joints aux actes de concession, nous ont permis de placer notre information de base dans l'ordre géographique. Le reste devait nécessairement suivre l'ordre chronologique.

Nous mentionnons les terres invariablement dans l'ordre est-ouest; même chose pour les "*borneurs*"; le premier mentionné à gauche, est toujours celui de l'est. Dans les vieux documents, il y a lieu de ne pas toujours prendre à la lettre l'indication des terres voisines. L'on y mentionne souvent comme "*borneur*" un propriétaire dont la terre se trouvait beaucoup plus éloignée. Pour nous en tenir au docu-

ment, nous avons alors fait précéder le nom du "borneur" d'un chiffre qui indique l'ordre réel de sa terre.

Au tout début, la profondeur des terres devait se terminer à "*une ligne droite imaginaire traversant l'île de pointe en pointe*". C'était évidemment l'intention des seigneurs de séparer, au centre de l'île, en deux tranches d'égale longueur, les terres situées bout à bout, l'une et l'autre ayant pareillement front sur le fleuve, soit du côté nord ou sud. On se rendit compte plus tard qu'on ne pouvait y parvenir au moyen d'une telle rectiligne, à cause de la courbe de l'île. Par la suite, les terres ont une profondeur égale à la moitié de la largeur de l'île à l'endroit précis où elles sont situées.

Les lignes latérales initiales des terres qui fixent la largeur de chacune, telles que tirées par l'arpenteur Jean Guyon (1620-91), à Saint-Jean, par exemple, avant 1660, nous ont paru raisonnablement exactes en moyenne 3 arpents 9 pieds (ou 1/2 perche). En effet, la somme des largeurs des terres, concédées dans les limites de la paroisse, est sensiblement égale à l'étendue que donne le plan cadastral officiel (de 1878), à cette paroisse.

Ces lignes n'ont peut-être pas été prolongées partout jusqu'au milieu de l'île par cet arpenteur; Celui-ci devait laisser aux colons le soin de continuer leurs propres lignes jusque là en suivant celles qu'il leur avait tracées sur une certaine étendue, avant même la prise de possession. C'est ce qui pourrait expliquer quelques écarts de largeur de certaines terres, le long de leur profondeur.

Plus tard, quand, par exemple à la suite d'une donation, on séparait en deux tranches d'égale largeur, une terre de trois arpents de front, correspondant maintenant à deux lots cadastraux de 1 1/2 arpent de largeur chacun, les lignes latérales (ou clôtures de ligne) n'ayant pas été déplacées, il est relativement facile de situer ces lots sur la terre du premier concessionnaire. Mais les choses se passaient rarement de façon aussi simple.

Les arpenteurs qui ont fait les plans cadastraux officiels, il y a presque cent ans, ont évidemment placé les lignes latérales des terres (et des emplacements) telles qu'elles se trouvaient alors, par rapport à celles de la terre voisine, de chaque côté. Ils ont assigné un numéro à chaque terre et à chaque emplacement. Ils n'avaient pas à tenir compte, sur leurs plans, de toute clôture de ligne primitive, qui pouvait encore exister sur certains lots. Ajoutons qu'il se trouve même aujourd'hui, sur maintes terres, de ces vieilles clôtures de la ligne primitive, qui paraissent diviser les lots. Elles sont toujours précieuses pour l'histoire des terres, mais elles tendent à disparaître.

Lorsque le temps était venu, nos ancêtres faisaient généralement donation de la moitié de leur terre à l'un de leurs fils ou de leurs gendres et à sa femme. Ils réservaient l'autre moitié pour le *légitime* de leurs autres enfants. Cette division se faisait alors invariablement en tranches ayant chacune front sur le fleuve. Les parts de terre se vendaient aussi, le plus souvent, de cette façon. Sur la moitié de la terre réservée aux autres enfants, il n'y avait généralement pas de *bâtiment*, ceux-ci passant plutôt au donataire.

Mais quand la maison et les bâtisses se trouvaient au centre (de la largeur) de la terre, c'est-à-dire presque sur la ligne qui devait séparer la terre, il est évident qu'on ne déplaçait pas *l'habitation*. Le *légitime* des enfants se trouvait lui-même divisé en deux tranches, le plus souvent d'inégale largeur, l'une à l'est et l'autre à l'ouest de la partie passant au donataire.

L'essentiel était que chacun obtienne sa juste part. Or, les actes de notaires ne donnent pas toujours les précisions désirables à cet égard. Il faut donc considérer le *légitime* d'un enfant plutôt comme sa part théorique dans l'héritage paternel. La partie de la terre à diviser comptait autant de parts qu'il y avait d'enfants entrant dans le partage. Ceux-ci vendaient leur part ou les échangeaient souvent entre eux. Le donataire de la partie principale pouvait profiter de l'occasion pour élargir sa terre en se portant acquéreur d'une ou de plusieurs de ces parts. Il arrivait fréquemment qu'un héritier à court d'argent ven-

dait sa part à un étranger. Au début, ces parts s'étendaient toujours sur toute la profondeur de la terre partagée. Quand les parts étaient d'inégale valeur, on les tirait au sort.

On peut dire que lorsqu'on connaît la largeur (théorique) d'une part, et le nombre exact d'héritiers, qu'on obtient la largeur de la moitié de terre partagée, en multipliant l'un par l'autre. On compte 10 perches de 180 pieds français à l'arpent,

5 parts de 3 perches chacune - 15 perches (ou 1 1/2 arpent)

3 parts de 5 perches chacune - 15 perches (ou 1 1/2 arpent)

Voici quelques mesures équivalentes à celles de l'époque:

1 arpent	- 180 pieds français
	- 191.835 pieds anglais
	- 10 perches
1 lieue	- 84 arpents
1 mille anglais	- 5,280 pieds anglais
	- 27,523.65 arpents
1 perche	- 18 pieds français
	- 19.1835 pieds anglais
1 pied anglais	- 0.938 306 pied français
1 pied français	- 12.789 pouces anglais
	- 1.06575 pieds anglais
1 arpent carré	- 36,800,667.225 pieds carrés anglais
1 hectare	- 2,924.923 arpents carrés

Malheureusement, on ne sait pas toujours si la largeur de terre à partager s'applique à la largeur initiale de la terre ancestrale, ou à celle qui pouvait en rester - en plus ou en moins - au jour du partage, à la suite d'une acquisition subséquente, d'un côté, ou d'une vente, de l'autre. En somme, il y a toujours lieu de tenir compte de toute l'information accessible pour bien situer au Cadastre actuel la terre d'un lointain ancêtre.

Le site d'une vieille maison peut parfois aider à bien placer aux plans cadastraux actuels la terre de l'ancêtre.

Les maisons des premiers colons dépassaient rarement vingt pieds de longueur sur dix-huit ou vingt de largeur. Les plus anciennes, construites en pierres des champs, avaient au début, tout au plus vingt-quatre à vingt-cinq pieds de longueur. Ces premières maisons étaient presque carrées.

A cause du chauffage, l'hiver, la maison ne comptait qu'une seule pièce. Sans doute pour la même raison, l'épaisseur des murs atteignait souvent trente pouces. Aujourd'hui, on est porté à croire que ces vieux murs manquaient de solidité, parce qu'un simple coup de pic peut parfois les jeter à terre.

Ils suffisaient pourtant à la tâche. Le mortier aérien alors en usage était composé de chaux éteinte et de sable. Il ne servait pratiquement qu'à remplir l'espace entre les pierres. Après avoir perdu son eau, il ne restait guère plus dans sa masse qu'un mélange sec de sable granuleux et de fines particules de chaux plus ou moins carbonatés. Seule une mince couche de ce mortier parvient à se carbonater à l'air humide et former une croûte, assez résistante, cependant pour retenir le sable en place. Le mortier de chaux résiste quand même longtemps aux intempéries, pourvu qu'il ne soit pas trop sollicité par l'eau, ou soumis aux chocs. C'est pourquoi les murs qui entouraient nos anciens cimetières avaient une toiture semblable à celle des maisons. Les joints minces - comme ceux qu'il était possible de faire, dans le cas de la pierre de taille - étaient bien supérieurs aux joints plats, c'est-à-dire ceux des constructions en pierres des champs. On pouvait les *passer au fer* durant la prise.

Souvent la chaux était éteinte un an avant de servir. On l'enfouissait dans un trou creusé dans la terre humide et on la recouvrait de sable qu'on maintenait également humide. Ce procédé permet d'obtenir l'hydratation plus complète des certains petits morceaux de chaux vive restés inaffectés à l'éteignage. La chaux traitée de cette façon ressemble un peu au mastic des vitriers. Elle est onctueuse, élastique et plus liante. Le mortier ainsi obtenu s'étendait mieux, même quand on y ajoutait du poil de vache, qui aidait à le retenir en place.

Toutefois, ces mortiers n'ont rien de comparable aux mortiers de chaux qu'avaient su préparer les Romains et dont le procédé de fabrication demeure encore à peu près inconnu de nos jours. Ces mortiers avaient une résistance chimique suffisante à l'eau puisque les conduites de grands aqueducs romains ont pu tenir le coup jusqu'à ce qu'elles soient couvertes de dépôts calcaires - insolubles dans l'eau - qui les ont protégées par la suite. Ces ciments résistaient aussi à l'usure du passage de l'eau, de même qu'aux intempéries.

On admet généralement qu'à ces mortiers de chaux, les Romains ajoutaient certaines substances puzolaniques, d'origine volcanique, ou de la brique de glaise cuite à basse température. La brique pulvérisée était incorporée au mortier peut-être à l'éteignage de la chaux, alors qu'on aurait profité de la chaleur dégagée pour aider une nouvelle réaction.

Or, c'est ce qui nous amène à chercher l'explication au fait que certains de nos vieux mortiers de chaux ont mieux résisté aux intempéries, durant deux à trois siècles, que d'autres pourtant de même nature. Qu'on nous permette les observations personnelles suivantes, qui semblent avoir leur place ici.

On exige pour le béton de Portland du sable de silice bien gradué quant à la grosseur exempt de particules trop fines et surtout de glaise. C'est avec ce type de sable qu'on obtient les meilleurs résultats à tous points de vue, même dans le cas des mortiers.

Les mortiers à base de Portland ont une résistance mécanique plus que suffisante à l'usage, au point qu'on leur ajoute de la chaux hydratée, qui diminue leur résistance mécanique, mais augmente leur plasticité. Même alors, ils sont généralement assez forts pour résister au gel, quand ils absorbent de l'eau qui n'a pu évaporer avant les grandes gelées. Pour diminuer les risques de gel pendant la prise et même plus tard, on ajoute du chlorure de calcium à l'eau de gâchage. On n'ignore pas que le béton comme les mortiers de Portland, étant à base de ciment hydraulique, résiste encore mieux sous l'eau dou-



ce qu'ailleurs.

Mais un mortier simplement à base de chaux qu'absorbe trop d'eau tard l'automne peut être gélifiant l'hiver, s'il n'a pas perdu cette eau par évaporation. Il peut donc se fendiller ou casser parce que mécaniquement trop faible pour résister à la pression causée par le gel, c'est-à-dire, de la glace qui s'y forme et dilate au dégel. Il s'en suit qu'en diminuant l'absorption d'eau des mortiers on augmente leur résistance au gel.

Or nous avons eu l'occasion d'observer que certains bétons de Portland, faits avec du sable de grève de nos berges, le long du St-Laurent, ont assez bien résisté après cinquante ans d'exposition. Mécaniquement faibles, ces bétons ont néanmoins survécu vraisemblablement à cause de leur plus faible absorption d'eau.

Ce sable de grève provient en grande partie de la désintégration du tuf de nos berges. A l'analyse chimique, il peut contenir jusqu'à 20% de glaise, mais il est à peu près exempt de fines particules, celles-ci ayant été entraînées par les marées. Observons en outre que le tuf, broyé à la grosseur du sable, et dont on fabrique, forme une masse plastique quand on lui incorpore de l'eau, mais que cette plasticité n'atteint jamais celle de la glaise ordinaire. L'eau ne parvient qu'à bien mouiller les plus fines particules et à activer le tout. Cette glaise déshydratée, comme le tuf dont elle provient, est *grasse* et *repousse* l'eau.

Il s'en suivrait que ce sable de grève dans les mortiers de chaux peut diminuer leur absorption d'eau. De plus, comme le tuf, au point de vue chimique, est de la glaise déshydratée et pétrifiée, il ressemble, jusqu'à un certain point, à la brique pilée utilisée par les Romains.

N'y aurait-il pas aussi lente réaction chimique entre la chaux et la glaise dans l'un et l'autre cas? Réaction du genre de celle qui se produit quand on calcine, jusqu'à commencement de fusion, un mélange de pierre à chaux et de glaise pour en obtenir le ciment Portland. En

somme il se produisait dans cette réaction une petite quantité de Portland.

Les maisons des premiers colons n'avaient qu'un étage de sept à huit pieds sous les poutres, et à peu près pas de cave si on fait abstraction des soupiraux, sous le plancher, qui laissaient circuler l'air.

Ces maisons d'une seule pièce, avaient deux ou trois fenêtres sur la façade, aucune dans les bouts et une ou deux sur l'arrière, où se trouvait l'unique porte donnant sur la cour. Elles n'avaient pas de double-fenêtres. De solides contrevents, divisés en deux panneaux se fermaient à volonté pour tenter de retenir la chaleur du foyer à l'intérieur. Parfois, une cloison de bois divisait la pièce. Pour ne pas entraver la circulation de l'air chaud, cette cloison ne se rendait pas jusqu'au plafond et ne descendait pas, non plus, jusqu'au plancher.

L'unique cheminée s'élevait à l'un des bouts de la maison, à même le mur où se trouvait encastré le foyer, toujours immense. Sa largeur extérieure était souvent de huit pieds, sa hauteur, de cinq, avec une ouverture de quatre pieds sur pareille profondeur. On pouvait facilement y brûler de grosses souches. Dans l'une des plus anciennes maisons de Beaumont, nous avons vu huit hommes se tenant debout tous ensemble, dans l'un de ces immenses foyers.

Lorsque, plus tard, on se sentait à l'étroit dans une maison de vingt à vingt-cinq pieds, on l'allongeait d'autant. Le mur du bout où se trouvait la cheminée devenait mur central, la cheminée passant ainsi au centre de la maison agrandie. On perçait une porte dans ce mur central, permettant de communiquer d'une pièce à l'autre. Quelques fois, on ajoutait un foyer dans la nouvelle pièce en se servant de la même cheminée. Mais le plus souvent cette nouvelle pièce n'était pas chauffée.

Au début, alors qu'il n'y avait pas encore de moulin, toute la préparation du bois de construction, à partir du tronc d'arbre, jusqu'aux plus petits barretins des fenêtres, se faisait sur place et entiè-

rement à la main.

Les soliveaux, comme les poutres de la toiture et les chevrons, à peine écorrés, étaient *equarris* à la hâche, sur une seule face et rabotés seulement aux endroits nécessaires. Toutes les charpentes étaient soigneusement mortaisées et tenues en place par des chevilles de bois.

Le toit de nos plus anciennes maisons normandes, en forme de V renversé sur quatre faces, était toujours très haut, souvent même deux fois la hauteur du carré de la maison. Certaines de leurs solides charpentes semblent avoir été montées par d'anciens charpentiers de navire, tellement elles ressemblent à celles des vaisseaux de haute-mer de l'époque. Plus tard, les toits devinrent moins hauts et on cessa de leur donner dans les bouts le même angle qu'ils avaient sur la largeur. Parfois le toit était légèrement courbé à la base, ce qui donnait à la maison l'apparence d'un vieux château du moyen-âge. Les larmiers étaient toujours très étroits. Au début, il n'y en avait même pas. Les larges larmiers, arrondis à la base et d'assez mauvais goût vinrent beaucoup plus tard, surtout à l'apparition des vérandas.

Le plancher, de bois de pin jaune, avait au moins 2 pouces d'épaisseur. Les planches, embouvetées à demi-bois, étaient d'inégale largeur, 10 à 12 pouces, d'un bout, et 5 à 6 pouces de l'autre. Chaque rangée de planches étroites d'un bout alternait avec une rangée de planches larges au même bout. Il ne s'agissait pas tant d'économiser le bois - qui n'était pas rare - mais plutôt le travail du scieur de long qui restait encore considérable malgré cela. On ne voit guère plus de ces planchers de nos jours. Après plus de deux cents ans, on peut comprendre que l'usure a nécessité leur remplacement ou tout au moins de les couvrir d'un double plancher.

Les plus anciennes lucarnes, faites par les *gabloleurs* étaient à croupe, c'est-à-dire que vues de face, leur toiture de front, avait le même angle que le toit de la maison.

Dans la seule région de Québec, nous avons observé au moins

une dizaine de ces vieilles maisons de pierre mesurant maintenant quarante-huit à cinquante pieds, qui ont été allongées de la façon que nous venons de mentionner. A cause de l'épaisseur du mur central, il reste plus d'espace entre les deux fenêtres du centre qu'il ne s'en trouve entre les deux autres fenêtres et le bout de la maison.

La plupart de nos vieilles maisons en pierres des champs ont malheureusement été chaulées, tant à l'extérieur qu'à l'intérieur. Les couches successives de lait de chaux forment un revêtement tellement épais qu'il craque et casse au moindre choc.

Les citadins qui ont acheté l'une de ces vieilles maisons sont souvent tentés d'enlever entièrement ce revêtement afin de remettre la pierre à nu et d'en faire ressortir la rustique beauté. C'est fort souhaitable, mais on ne connaît pas d'avance l'état des murs sous-jacents.

Les vieilles maisons en pierres des champs qui n'ont jamais été chaulées sont plus rares que les autres. Souvent les murs sont très jolis, parce qu'ils ont été érigés par de véritables maçons, qui savaient bien distribuer les pierres, tant par leur forme que par leur couleur. Mais ces vieux murs n'ont pas toujours été faits par de bons maçons, de sorte qu'on ne peut guère prévoir ce que donneraient les murs dégagés.

Pour remplacer ces revêtements délabrés, au lieu de chauler de nouveau, on pourrait avantageusement appliquer une *composition* recommandée par les fabricants de ciment Portland et dont ceux-ci donnent le mode d'emploi détaillé sur demande. Il s'agit simplement de ciment Portland auquel on ajoute 10 o/o de son poids de chaux hydratée. Juste avant l'application, ce mélange est gâché à la consistance crèmeuse avec une solution de chlorure de calcium à 10 ou 11 degrés B et étendu en badigeon tout comme le lait de chaux.

Nous en avons nous-mêmes fait une application pratique sur des murs de brique commune montés avec un simple mortier de chaux. On sait qu'il est à peu près impossible d'obtenir satisfaction avec les

peintures à *brique ou à ciment*. Or, à notre avis, ce simple badigeon vaut mieux que toutes ces peintures dites spéciales.

Bien préparé et appliqué conformément au mode d'emploi, ce badigeon est durable, ne se fendille pas, n'écaille pas et n'est pas poussiéreux, comme les badigeons de chaux. Il ne se salit guère plus que les meilleures peintures, si ce n'est par les bavures de rouille des toîts en tôle ou par ce qui peut être lavé des toîtures de bardeaux d'asphalte. On ne doit cependant jamais tenter plus tard de peindre les murs ainsi traités.

Dans notre cas, il s'agissait d'imiter les murs de vieilles maisons blanchis à la chaux. Mais il a été impossible de faire comprendre aux briqueteurs qu'ils ne devaient pas faire de joints creux selon la coutume courante.

Nous avons donc appliqué successivement deux couches du badigeon en question, obtenu avec du Portland gris ordinaire. C'était suffisant pour masquer la couleur de la brique, mais non pour remplir les joints tirés au fer. La présence de la chaux hydratée améliore beaucoup la teinte du ciment canadien pur, dont la couleur gris-roussâtre laisse à désirer.

Au pis-aller, nous aurions pu nous en tenir là, car les murs secs avaient une très belle apparence de pierre calcaire. Mais les efflorescences (blanches), sur ce beau fond gris clair étaient à craindre. De plus les murs mouillés inégalement par la pluie auraient à la longue, probablement perdu leur couleur uniforme.

Nous avons donc appliqué deux autres couches, cette fois, à base de ciment Portland blanc, en remplaçant une partie de chaux par de l'oxyde de titane pur qu'on peut se procurer chez les fabricants de peinture. Nous avons employé 6 o/o de chaux hydratée et 4 o/o de blanc de titane, au lieu de 10 o/o de chaux, comme pour les deux premières couches. L'oxyde de titane rend le badigeon plus opaque, il ne jaunit absolument pas, et l'eau y glisse sans être trop absorbée. A-

près presque quarante ans, ces murs sont intacts. Tous les trois ou quatre ans, nous avons appliqué une nouvelle couche, toujours en blanc. Ce revêtement, pourtant de plus en plus épais, n'a aucune tendance à se détacher. C'est plus particulièrement le cas du côté nord-est. En effet, ce badigeon résiste encore mieux à l'humidité qu'à une trop grande exposition au soleil.

Léon Roy

Les terres des Mourier à Saint-Jean, I. O.<sup>1</sup>

Notre relevé méthodique des terres de Saint-Jean, I.O., constate que les lignes latérales de notre terre No 42 n'ont pas été déplacées, du moins sur la colline, le long de leur plus grande étendue. A l'origine, ces lignes se prolongeaient évidemment jusqu'au fleuve.

Notre terre No 42 correspond parfaitement au lot cadastral actuel No 194, sur la colline. Le Cadastre lui donne une largeur de 3 arpents et 9 pieds. C'est sur ce lot, appartenant maintenant à M. Paul Gourdeau, armateur, que se trouve la vieille maison LaRue.

C'est ce lot 194 - suffisamment distant des limites est et ouest de la paroisse - qui nous a permis de situer sur le plan cadastral officiel, (de 1878) les terres des premiers concessionnaires de Saint-Jean.

Comme la terre suivante passa assez tôt au même propriétaire, mieux vaut étudier leur cas ensemble.

Pour simplifier, nous ne répétons pas les dates plus précises déjà publiées dans notre relevé.

Notre terre No 42, de 3 arpents de front, alors bornée à l'est par celle de Nicolas Audet-dit-Lapointe, et à l'ouest par celle de Pierre Michel, fut concédée, le 22 juin 1667 (titre en 1669), à Robert Boulay (1630-1707).

Ce colon y construisit assurément une petite maison ou tout au moins une cabane, puisqu'il vécut sur cette terre, avec sa femme, dès 1667. Il n'y est cependant pas mentionné au recensement fait au printemps de 1667, alors qu'il occupait encore sa terre de la Sainte-Famille. Les actes de baptême de ses premiers enfants furent ins-

---

<sup>1</sup>Exemple d'une recherche qui peut être menée à bien avec l'aide du présent travail.

crits, d'abord au Château-Richer, puis à la Sainte-Famille, parce que les registres ne s'ouvrent qu'en 1679 à Saint-Jean.

Robert Boulay dut aussi y faire quelque défrichement, avant de partir à Montmagny, puisqu'il vendit sa terre, en 1675, à Pierre Mourier, autrement, elle aurait été reconcédée à un autre colon.

Nous avons peine à croire, cependant, que la vieille maison LaRue aurait été construite par ce premier occupant.

Le lot 195 - prolongement, au bas de la colline, des lots 167 à 194 - a donc été détaché de nos terres Nos 39 à 42. Sur sa plus grande profondeur, ce lot 195, provenant des lots 192 et 193, fut détaché de notre terre No 41, et pour le reste, à l'ouest - où s'élève le manoir Mauvide - de notre terre No 42, de Pierre Mourier.

La terre suivante, à l'ouest, (notre No 43), également de 3 arpents de front avait été concédée, en 1667, à Pierre Michel (Michaud 1637-1702). Elle était alors bornée à l'ouest par celle de Louis Bibet, prédécesseur d'Etienne Fontaine. Il ne paraît pas impossible que Pierre Michaud ait habité cette terre, même si les actes de baptême de ses enfants nés à cette époque, furent inscrits à Québec. Ce colon se fixa à l'île-aux-Grues, et finalement à Kamouraska. Il avait vendu sa terre (de Saint-Jean), en 1673, à Jean Mourier-dit-le père Véron.

Ces trois arpents de front nous conduisent exactement à la ligne qui sépare maintenant en deux tranches d'inégale largeur, le lot 197 le long de sa plus grande étendue, si on s'en tient aux actes de concession c'est donc cette ligne qui sépareit les terres de Jean Mourier et d'Etienne Fontaine.

Sur cette terre de Jean Mourier, on y trouve d'est en ouest, d'abord celle de M. Alphonse Chabot - lot 196, de 1 1/4 arpent de largeur - et celle de M. Eloi Tremblay - tranche est du lot 197, laquelle a une largeur de 1 arpent 8 perches le long de sa plus grande étendue.



Il s'en suit que la terre de Jean Mourier, comme celle de Pierre Mourier, avait une largeur de (1.8 plus 1.25 arpents) 3 arpents et 1/2 perche (ou 9 pieds). C'est donc la ligne qui sépare la terre de feu M. Eloi Tremblay (le long de sa plus grande étendue), de celle de M. Xavier Fortier, à l'ouest, qui faisait séparation légale des terres de Jean Mourier et d'Etienne Fontaine.

Au cadastre de 1878, le lot 196, alors propriété de François-Marie Turcotte, a une largeur de 1 1/4 arpent. Quant au lot 197, abstraction faite des emplacements situés tant au bas de la colline, que sur celle-ci, dont il avait été amputé, ce lot n'était pas encore divisé en deux tranches, comme nous venons de le voir. Sa largeur totale était de 3 arpents et 1 1/2 perche. Il appartient alors à Joseph Thivierge. Observons que c'est sur l'extension de ce lot 197 que se trouve la vieille maison, en pierres des champs de feu M. Eloi Tremblay en l'occurrence celle de Jean Mourier.

Les plans cadastraux n'indiquent malheureusement pas le site des maisons sur les lots. Mais comme la maison Tremblay - en l'occurrence la maison de Jean Mourier - se trouve à l'ouest de la ligne qui séparait les terres de Jean Mourier et d'Etienne Fontaine, il s'en suit que cette maison fut construite sur la terre de ce dernier.

Il semble que Jean Mourier et plusieurs des propriétaires de sa maison, qui lui ont succédé, se soient longtemps considérés comme propriétaires de la totalité du lot 197. Ce lot empiète de 1 arpent et 4 perches à l'ouest sur la terre d'Etienne Fontaine. Au moins jusqu'en 1878 (au cadastre), tout ce lot appartient encore au propriétaire de la vieille maison de Jean Mourier, c'est-à-dire Joseph Thivierge.

La terre de feu M. Eloi Tremblay - tranche est du lot 197 - a la forme d'un L renversé à son extrémité sud. Le lopin de terre formant le petit bout de ce L s'étend sur 1 arpent et 4 perches de largeur vers l'ouest, qui se trouve entièrement sur la terre d'Etienne Fontaine. La tranche est de la terre de M. Xavier Fortier a aussi exactement 1 arpent et 4 perches de largeur, comme le lopin de terre en question

(de feu M. Eloi Tremblay), dont il provient, puisqu'il en est le prolongement vers le sud.

En ligne droite, les maisons des Mourier se trouvaient donc a plus de 4 arpents l'une de l'autre.

A l'époque de leur mariage, en 1677 et 1678, Pierre et Jean Mourier étaient déjà en possession de leurs terres depuis environ quatre ans. Si ces deux maisons en pierres des champs - la maison LaRue et la maison Tremblay - furent construites à cette époque, comme il semble bien, Pierre et Jean Mourier avaient assurément beaucoup travaillé.

Les gens de l'île n'ont pas de peine à croire la chose possible, car les matériaux étaient alors très abondants. De plus, en 1681, ces deux colons avaient 8 arpents de terre en valeur. Quoiqu'il en soit, ce sont deux des plus anciennes maisons de l'île d'Orléans.

Les recensements de 1666, 1667 et 1681 ne mentionnent pas la maison du colon. Mais ils ne manquent jamais de grouper dans le même paragraphe, par exemple, deux familles vivant sous le même toit, comme le gendre, sa femme et leurs enfants. Ceux-ci sont invariablement inscrits avec les père et mère de l'épouse et les enfants de ces derniers, le cas échéant. C'est ce qui permet de supposer et même de conclure que chaque famille mentionnée séparément avait sa propre *habitation*. Tel est bien le cas des Mourier en 1681. Pierre, qui a 5 arpents en valeur, est mentionné entre Nicolas Houdet (Audet, au nord-est) et Jean Mourier avec 3 arpents en valeur (au sud-ouest). Leur plus proche voisin de ce côté, à trois arpents de distance, était Mathurin Dubé (1651-95), - sur notre terre No 45 - qui devait bientôt se fixer à la Grande-Anse.

Sur le *Plan général de l'état présent des missions du Canada fait en l'année 1683*, on lit qu'il y a à Saint-Jean, 32 familles et 175 personnes. Entre 1681 et 1683, nous relevons 27 terres bel et bien occupées dans cette paroisse. Sans doute, y comptait-on quelques *habi-*

tations où deux familles vivaient temporairement sous le même toit.

Le 3 janvier 1683, Pierre Rondeau (1640-91) et Julien Dumont (1648-1705) deux des plus proches voisins des Maurier, du côté du nord-est, transportaient au cimetière de Saint-Jean *les ossements de trois enfants ayant été consumez par le feu, le 27 décembre 1682*. Comme les parents ne sont pas présents à la sépulture, les âges rapportés dans l'acte sont erronés. Il s'agissait de Jean, 4 ans et 4 mois, fils de Pierre Mourier et de Suzanne Le Vallet, de Marie, 2 ans, et Magdeleine, 8 mois, filles de Jean Mourier et de Marie Minot. Cet acte ne donne pas d'autre précision.

Etant donné que les deux petites filles de Pierre Mourier, Suzanne, 1 an et quelques mois, et Marie 2 mois, furent épargnées, nous sommes portés à croire que l'incendie avait eu lieu plutôt chez Jean que chez Pierre Mourier. Le petit garçon de quatre ans, de Pierre Mourier se serait simplement trouvé chez Jean Mourier, lors du désastre.

Quoiqu'il en soit, l'incendie fut de taille, au point que les trois petits corps furent calcinés et qu'on prit apparemment une semaine à les dégager des décombres.

S'il n'est pas possible de déterminer de façon certaine, dans laquelle des deux maisons l'incendie fit rage, il n'est pas invraisemblable de supposer qu'il ne resta que les murs de cette maison. Or, les murs de la maison LaRue, à l'intérieur sont encore à la pierre nue. On n'y a jamais relevé de trace d'incendie, malgré les nombreuses modifications qui y furent effectuées au cours des années. Par contre, les murs intérieurs de la maison Tremblay sont couverts de bois depuis un temps immémorial. Par suite, il semble bien que l'incendie eut lieu dans la maison de Jean Mourier, en l'occurrence, la maison Tremblay.

Moins de deux ans après cet incendie, soit en 1684, Pierre Mourier acquiert de Jean Mourier, *son cousin*, une certaine partie de terre, assurément située sur la moitié est de la terre de ce dernier (notre

terre No 43) - lot cadastral actuel 196, propriété de M. Alphonse Chabot, en 1975 - . Cette "partie de terre joignant la terre de Pierre Mourier le long du ruisseau et était borné à la ligne d'entre Jean et Pierre Mourier, et d'autre costé séparée par le dit ruisseau du bout d'en bas à commencer sur le bord de la première côte au haut, et d'autre bout à une certaine butte ou roche".

Comme nos deux terres Nos 42 et 43 passèrent entièrement à Charles Genest entre 1700 et 1718, il n'est plus désormais question de cette partie de terre dans les actes notariés que nous avons pu examiner.

Cette partie de la terre de Jean Mourier semble correspondre à l'emplacement situé au bas de la côte, à l'extrémité du lot 196, où se trouve maintenant la maison de M. Alphonse Chabot, propriétaire de ce lot de 1 1/4 arpent de largeur au Cadastre et qui s'étendait alors du fleuve jusqu'au milieu de l'île. Avant la construction de la maison de M. Chabot, il y avait là une autre maison qui fut démolie.

En 1689, la plupart des terres de Saint-Jean, sauf quelques unes aux bouts de la paroisse, étaient déjà concédées. La plus ancienne carte de l'île d'Orléans *mesure très exactement en 1689*, par Robert de Villeneuve, est très bien faite. Elle est précise quant aux *habitations*. Des numéros sur chaque terre renvoient aux numéros correspondants au bas de la carte, où on indique, à la suite du nom des colons, s'il s'agit d'une maison, d'une cabane, d'une grange, d'une étable ou d'un hangar. Par exemple, s'il y a deux Nos sur la même terre, il s'agit ordinairement d'une maison et d'une grange. Mais rien n'est parfait ici-bas. Sur la terre de Pierre Mourier, Villeneuve place deux Nos et ne mentionne qu'une grange; tandis que sur la terre de Jean Mourier, au sud-ouest, il place trois Nos et inscrit, deux granges. A la suite de sa nomenclature, Villeneuve aurait oublié d'indiquer *une maison* sur chacune des terres des Mourier. Les deux Nos en trop sur la carte ne correspondent-ils pas aux deux maisons omises dans la nomenclature.

Ajoutons que la carte de Villeneuve ne tient pas compte des terres non concédées ou temporairement sans occupant.

La carte de Catalogne, dressée à Saint-Jean, I.O., en 1709, situe les terres des Mourier, du nord-est au sud-ouest, en partant de celle de feu Nicolas Audet-dit-Lapointe; (notre terre No 41), comme il suit:

Ch. Labarre	
héritier de Pre Mourié	notre terre No 42
la Ve Vesor (sic)	notre terre No 43

Il s'agit ici de Marie Mourier-dit Véron, fille de feu Jean Mourier, remariée à Pierre Gallien. On voit que le ruisseau à la fontaine traverse cette dernière terre.

A compter de leur mariage, en 1677, Pierre Mourier et Suzanne LeVallet auraient donc habité leur maison, en l'occurrence la moitié est de la maison LaRue, au milieu du lot cadastral actuel 194. Ce serait là que naquirent leurs cinq enfants dont deux après l'incendie de 1682. L'autre moitié de la maison fut construite plus tard. Pierre Mourier mourut en 1708 ou 1709. Sa femme lui survécut jusqu'en 1715.

En 1699, leurs deux petites filles qui avaient été épargnées, en 1682, avaient 19 et 17 ans. Elles contractèrent mariage toutes deux, cette année-là; Suzanne, l'aînée, avec Nicolas Feuilletau (1673-1719). Elle décéda sans enfant, au cours de l'année, après six mois de mariage; Marie (1682-1742) devenait la femme de Charles Genest-dit-Labarre (1676-1745) un mois après la mort de sa soeur Suzanne.

Leur petit frère, Pierre, âgé de 13 ans, s'était noyé, l'année précédente.

Blanche (1689-1746), la cadette de cette famille, avait dix ans, à l'époque du mariage de ses soeurs. A la mort de sa mère, en 1715, elle entra au monastère des Ursulines de Québec, où elle devint religieuse converse et où elle décéda en 1746.

Pierre Mourier n'a donc de descendants que par sa fille mariée à Charles Genest-dit-Labarre.

En 1700, à la suite du contrat de mariage et du mariage, en 1699, de leur fille Marie avec Charles Genest, Pierre Mourier et Suzanne Le Vallet avaient fait cession aux nouveaux époux, de la moitié - soit 1 1/2 arpent - de leur terre de 3 arpents de front (notre terre No 42). L'acte notarié ne mentionne pas si cette cession comprenait les bâtiments, ni le site de cette moitié de terre, mais l'ensemble de l'information permet de conclure qu'il s'agissait de la tranche ouest, sur laquelle se trouve la maison LaRue, vraisemblablement alors celle de Pierre Mourier.

Pierre Mourier était alors âgé d'environ 58 ans. Il allait bientôt se trouver seul sur sa terre, avec sa femme et leur petite fille Blanche. On peut donc supposer que Charles Genest et sa femme habitèrent avec Pierre Mourier et Suzanne LeVallet au moins pendant quelques années, comme c'était la coutume dans de tels cas. Tous les enfants de Charles Genest ont dû naître dans cette même maison.

En 1718, Charles Genest achetait des Ursulines de Québec 1 1/2 arpent de terre de front *réserve pour le légitime de Blanche Mourier*, religieuse de ce monastère par feu Pierre Mourier et feu Suzanne LeVallet, ses père et mère. Il s'agissait évidemment de l'autre moitié de la terre de Pierre Mourier, qui lui restait à acquérir pour devenir propriétaire des 3 arpents de front.

Notre terre No 42 - celle de Pierre Mourier - n'a donc pas été réellement divisée, puisque le lot cadastral 194 mesure encore 3 arpents et 9 pieds de largeur sauf qu'il a été amputé de la tranche ouest du lot 195, au bas de la côte sur lequel se trouve le manoir Mauvide.

Nous verrons qu'en 1710, Charles Genest-Labarre avait fait l'acquisition de la moitié de la terre de feu Jean Mourier - apparemment la tranche ouest de cette terre, où se trouvait *l'habitation* de ce dernier, c'est-à-dire, aujourd'hui la maison Tremblay.

A partir de 1718, Charles Genest possède donc au moins 4 1/2 arpents de terre de front, provenant des terres de feu Pierre et Jean Mourier. Il dut acquérir, à cette époque, la moitié *réservée pour le légitime des autres enfants de feu Jean Mourier*. Au terrier de 1725, il possédait en effet, la totalité de ces deux terres (Nos 42 et 43), soit 6 arpents contigus de front.

On y mentionne pourtant qu'un seule maison sur ces deux terres où il devait y en avoir deux, celle de Pierre Mourier et celle de Jean Mourier. Genest se doutait-il déjà que cette dernière maison, celle de Jean Mourier, pouvait être située hors de ses 6 arpents, c'est-à-dire, sur la terre des représentants d'Etienne Fontaine. Après tout, c'était sans importance, quant aux rentes seigneuriales.

Notons en passant que notre terre No 44 - tranche ouest du lot 197, de 1.4 arpent et le lot 207, de 1.6 arpent, soit 3 arpents en tout, qui forment la terre de M. Xavier Fortier, ne fut guère habitée avant 1689, par Etienne Fontaine père. La maison de Jean Mourier aurait apparemment été construite avant que ne soit habitée la terre de Fontaine.

Jacques Genest-dit-Labarre (1636-1707), qui demeura à la Sainte-Famille, presque toute sa vie, ne serait-il pas décédé chez son fils Charles, à Saint-Jean. En tout cas, il fut inhumé dans cette dernière paroisse.

Marie Mourier décéda en 1742 et Charles Genest, son mari, en 1745. De leur mariage étaient nés une dizaine d'enfants. On perd la trace de trois ou quatre, qui décédèrent probablement en bas âge. Six ont atteint l'âge d'adulte, dont une fille qui mourut à 25 ans. Les cinq autres, deux fils et trois filles, contractèrent mariage.

4<sup>o</sup> - Pierre (1705-59), qui épousa Rose Marchand à Saint-Jean, I.O., le 16 janvier 1730 (contrat disparu gfe Pichet), il demeura à Saint-Jean, mais décéda à Lorette, où il fut inhumé.

5<sup>o</sup> - Marie-Anne (1707-81), qui devint l'épouse de Jean Mauvi-

de (1700-82), à Saint-Jean, en 1733 (contrat 26 octobre 1733 gfe Fortier).

8<sup>o</sup> - Marie-Josephite, née en 1720 et mariée en 1747 à Joseph Jahan (Jean) (contrat 10 mai 1747, gfe Fortier).

9<sup>o</sup> - Madeleine (1723-49).

10<sup>o</sup> - Marie-Louise, mariée en 1747 (contrat gfe Fortier, 23 juillet 1747) à Barthélemy Terrien.

11<sup>o</sup> - Laurent, né vers 1724, marié à Marie-Louise Riopel, en 1749 (contrat gfe Jean-Claude Panet, 1 février 1749). Successeur de son père sur le bien familial. Décédé après 1793.

L'inventaire et le partage des biens de feu Marie Mourier, épouse de Charles Genest furent dressés par le notaire Louis Pichet, en mai 1743. Malheureusement, ces documents sont disparus dans l'incendie de ce greffe, lors de la prise de Québec, en 1759. Mais l'ensemble de notre information nous porte à repartir comme il suit, en 1746, les 6 arpents que possédait Charles Genest en 1725.

Bien avant 1742, Charles Genest et Marie Mourier avaient dû faire donation ou vendre la moitié de leurs 6 arpents, soit notre terre No 42 (lot 194), à l'un de leurs deux fils, probablement Laurent, puisque l'on sait que c'est ce dernier qui succéda à son père sur le lot cadastral 194 (notre No 42).

Jean Mauvide, leur gendre, acheta vers 1752-54, l'emplacement (partie ouest du lot 195), pour y construire son manoir au bas de la colline.

A la mort de Marie Mourier, épouse de Charles Genest, la moitié de la terre réservée pour les autres enfants, notre terre No 43, semble avoir été divisée en tranches de 6 perches chacune réparties entre cinq héritiers. Le lot 196, de 1.25 arpent de largeur, proviendrait alors de deux parts d'enfants - peut-être celles de deux des filles - tandis que la tranche est du lot 197, de 1.8 arpent de largeur proviendrait des trois autres parts.



L'inventaire des biens de feu Charles Genest (au greffe Fortier, en 1746), après le partage, en 1742, de la part de sa femme entre leurs enfants révèle que des 6 arpents de front qu'il possédait en 1725, il ne lui en reste que "13 1/2 perches, avec une maison construite en pierres, de 43 pieds sur 24 (soit 45 pieds et 10 pouces sur 25 pieds et 7 pouces d'aujourd'hui), couverte en planches et les 2/3 en bardeau, cheminée au milieu, planchers haut et bas "en très bon estat" et en outre: "grange, estable et ecurie", le tout très bien décrit.

Cette description de la maison peut aussi bien s'appliquer à la maison LaRue qu'à la maison Tremblay, sauf quant à la dimension qui se rapproche plus de celle de la maison LaRue. Mais alors, comment expliquer qu'à sa mort, Charles Genest, après avoir fait donation de la moitié de sa terre de 6 arpents à son fils Laurent, et remis à ses autres enfants leur part d'héritage, soit les 3 arpents restant, il possédait encore 13 1/2 perches de front avec une maison apparemment dessus construite?

Ces 13 1/2 perches de front correspondent assez bien à 1 arpent et 4 perches de largeur que mesure la tranche ouest du lot 197, située sur la terre d'Etienne Fontaine, maintenant propriété de M. Xavier Fortier.

Nous sommes donc portés à conclure qu'en dressant le partage des biens de feu Charles Genest et de sa femme, le notaire instrumentant ne pouvait inclure dans ces dits biens ces 13 ou 14 perches de front, non plus que la maison Tremblay, dessus construite, de sorte qu'on ne savait trop comment sortir de cette situation, dans la rédaction de l'acte de partage, en 1746.

Plus tard, notre terre No 42 passa de Laurent à Jean-Baptiste Genest, son fils, qui épousa Geneviève Turgeon, à Saint-Charles, en 1793.

La plupart des renseignements suivants sur cette terre, ou plus exactement sur le lot 194, nous ont été fournis par M. Alexandre

## LaRue.

Sans enfant, Jean-Baptiste Genest gardait sa soeur, Marie Genest, veuve du notaire François-Xavier LaRue, qui pratique à Saint-Jean de 1811 à 1814. N'ayant pas d'enfant, non plus, ces époux avaient adopté Nazaire, qui devint lui-même notaire et pratique à Saint-Jean de 1830 à 1871. Le Dr Hubert LaRue était fils de Nazaire.

Le 26 juin 1827 en présence du notaire Jean-Claude Panet, l'oncle de Jean-Baptiste Genest et Geneviève Turgeon, son épouse, léguaient cette propriété à leur neveu Nazaire LaRue qui épousa Adélaïde Roy. Pour les besoins de sa clientèle, le notaire Nazaire LaRue se construisit une maison, au bas de la colline, qui appartient actuellement à M. Alexandre LaRue. Cette maison se trouve sur le prolongement de la tranche est du lot 197, ce qui permet de supposer que le notaire Nazaire LaRue était alors propriétaire de toute notre terre No 43, de Jean Mourier.

Le notaire Thomas Georges LaRue, deuxième fils de Nazaire, acheta la vieille maison sur la colline, le 25 novembre 1870. Il y passa tous les étés avec sa famille. Il eut successivement deux fermiers pour cultiver cette grande terre. Au cadastre de 1878, le lot 194 de 3 arpents et 9 pieds de largeur apparaît au nom de Georges LaRue. Le notaire Thomas-Georges LaRue pratiqua surtout à Québec, mais vécut à Saint-Jean, de 1856 à 1906.

A sa mort, en 1908, Ida LaRue, sa fille, eut l'usufruit de la succession, M. René Blanchet, architecte, de Québec, fit l'acquisition de cette propriété vers 1955. C'est lui qui fit construire un chemin passant par le champ d'Hubert Turcotte, au bas de la colline pour aboutir au bocage, puis une nouvelle route fut ouverte entre les champs de culture jusqu'au petit bois. Il fit aussi percer, au bout ouest de la maison, à travers les murs très épais, une porte pour assainir cette partie de l'habitation.

Une partie du film américain "*I confess*" a été photographiée

dans cette vieille maison Larue, à l'Ile d'Orléans.

Enfin, en 1971, M. Paul Gourdeau, armateur, se porta acquéreur de cette terre. Il y poursuit depuis des travaux considérables d'amélioration de son domaine, tout en respectant le caractère de la vieille maison LaRue ou Mourier.

Mentionnons en terminant que la maison LaRue *vraisemblablement celle de Pierre Mourier* a servi de lieu de rassemblement à tous les chefs du parti Libéral dans les années 1840, alors que Nazaire LaRue en était propriétaire.

Revenons maintenant à notre terre No 43, celle de Jean Mourier.

Ce serait dans la maison Tremblay que Jean Mourier et Marie Minot s'établirent dès leur mariage, en 1678, et où naquirent tous leurs enfants. Ce serait donc là aussi que périrent leurs deux premiers-nés dans l'incendie de 1682. Jean Mourier y décéda en 1705.

Il avait eu dix enfants, dont cinq, trois filles et deux fils, atteignirent l'âge d'adulte et contractèrent mariage. Les huit enfants, nés après l'incendie, étaient:

3 - Marie (1685-1750), donataire de la moitié du bien familial, incluant la maison et les *bâtiments*.

Nous reviendrons à son sujet plus loin.

4 - Jean-Baptiste, jumeau, décédé à l'âge de deux mois, en 1687.

5 - Marguerite, jumelle, (1687-1730), mariée en 1706 à Michel Chiasson (1675-1750).

6 - Marie-Jeanne (1688-91) décédée à l'âge de 3 ans.

7 - Claire-Françoise (1690-1730), mariée en 1710, à Louis Grefard (1685-1730).

8 - Jean (1692-1717) qui épousa Marie-Marthe Poitevin à Québec en 1716.

9 - Mathurin, né avant 1691 ? qui épouse à Beauport en 1721, Marie-Françoise-Jeanne Choret. Voiturier, établi à Québec. Il se re-

maria en 1750, à Marie-Madeleine Gilbert.

10 - Gabriel (1696-1703), décédé à l'âge de 8 ans.

Les frères Jean et Mathurin Morier ont probablement des descendants qui seraient maintenant connus sous le nom de Marier.

Cependant, une famille *Morier* vivait à Minneapolis, Minnesota, vers 1885. Un fils, avocat, établi à Spokane, dans l'état de Washington, prit le nom de *Maurier*, après la guerre de 1914-18. Cette famille n'a aucun lien de parenté avec nos familles Mourier, de Saint-Jean, I.O. Il s'agit d'une famille Marier.

Marie Mourier (1685-1750), l'aînée de la famille de Jean, après l'incendie de 1682, n'avait que 15 ans, en 1700, lorsqu'elle devint l'épouse de Marc Semur dit de la Bonté (1677-1703). En 1704, elle se remariait avec Pierre Gallien (1683-1719). Jean Mourier était âgé de près de 70 ans, lors du premier mariage de sa fille Marie. A l'occasion de l'un comme de l'autre mariage Jean Mourier et Marie Minot avaient fait donation de la moitié (sur notre terre No 43), de leur terre de 3 arpents de front, aux nouveaux époux. Les actes ne précisent pas de quelle moitié il s'agissait. Mais il ne saurait ici être question que de la moitié sur laquelle se trouvait la maison des donateurs, c'est-à-dire, à notre avis, la tranche ouest du lot cadastral 197.

Jean Mourier décéda d'ailleurs en 1705, un an après le second mariage de sa fille avec Pierre Gallien.

Les enfants de Pierre Gallien, nés entre 1705 et 1709 seraient donc nés dans cette maison de Jean Mourier.

En 1706, un an après la mort de son mari, Marie Minot, la veuve de Jean Mourier, laissait cette maison de son gendre pour épouser Jean Rabouin (1637-1708). Dès 1712, la famille Gallien était rendue à Québec d'où elle partit bientôt pour aller à Lachine. C'est là que décéda Marie Mourier, à l'âge de 65 en 1750.

En 1710, Pierre Gallien et Marie Mourier, sa femme, avaient vendu à Charles Genest, moyennant 600 livres, leur terre de 1 1/2 arpent (avec la maison, etc.) *joignant feu Pierre Mourier ?* en une terre de 3 arpents située entre les héritiers du dit Mourier et Estienne Fontaine.

En 1716 et 1717, Jean et Mathurin Mourier vendaient leurs parts d'héritage dans la terre de feu Jean Mourier, et Marie Minot, leurs père et mère, soit 4 perches moins 1 pied chacun. En éliminant Marie, épouse de Pierre Gallien, il restait quatre autres héritiers. Comme la part de chacun était de 4 perches moins 1 pied, il s'en suit que la partie de terre de ces héritiers était de 15 perches, 14 pieds et que toute la terre de Jean Mourier aurait eu une largeur de 3 arpents et 14 pieds.

Si on peut en juger par les actes de l'état civil, baptêmes des enfants et plus tard, mariages des filles, Pierre Genest (1705-59), l'aîné des fils de Charles, demeura à Saint-Jean toute sa vie. Bien qu'inhumé à Lorette, ses enfants paraissent être demeurés à Saint-Jean longtemps après la mort de leur père. N'est-ce pas lui qui aurait habité la vieille maison de Jean Mourier, dès son mariage en 1730, et cultivé la terre du lot 197 tout entier?

Etant donné que Laurent Genest était apparemment le plus jeune de la famille et ne contracta mariage qu'en 1749, soit vingt ans après son frère Pierre, il n'est pas invraisemblable non plus que ce soit ce dernier qui aurait d'abord remplacé son père sur notre terre No 42. Laurent ne l'aurait obtenue que plus tard.

## LES TERRES DE L'ILE D'ORLEANS

### LES TERRES DE SAINT-PIERRE

Terre No 1, de Claude Bouchard d'Orval (1626—ant 1679),  
de 6 arpents

Lots cadastraux actuels Nos 246, 246a et 247, de la Ste-Famille,  
de 1 arpent et 3 1/2 perches de largeur; et Nos 1 à 8, de St-Pierre,  
de 4 arpents et 6 1/2 perches de largeur, mesurés au chemin du roi.

A l'origine, cette terre de 6 arpents de largeur avait apparemment pour borne, du côté du nord-est, l'embouchure sur le Saint-Laurent, et non pas le cours de la rivière du Pot-au-Beurre. Conçédée avant la fondation de la paroisse Saint-Pierre, il semble aussi qu'on ait voulu la situer entièrement dans Saint-Pierre, lorsque cette paroisse fut détachée de la Sainte-Famille, vers 1678. en effet, la carte de l'ingénieur Robert de Villeneuve, de 1689, la situe entièrement dans Saint-Pierre; et si l'édit du 3 mars 1722, qui fixe l'étendue des paroisses, mentionne la rivière Pot-à-Beurre comme borne entre la Sainte-Famille et Saint-Pierre, sans préciser s'il s'agit de l'embouchure ou du cours de cette rivière, il n'y est aucunement question de diviser cette terre en deux tranches, pour en situer une dans la Sainte-Famille et l'autre dans Saint-Pierre, comme il le fait dans le cas analogue de la terre de Charles Guérard, à l'autre extrémité de la Sainte-Famille, qui se trouve à *cheval* sur la ligne de séparation des paroisses de Saint-François et de la Sainte-Famille. Nous ignorons si la division de cette terre en deux tranches, dont l'une dans la Sainte-Famille, et l'autre dans Saint-Pierre, remonte au régime français. Le plan cadastral officiel de 1878 établit la ligne de séparation entre la Sainte-Famille et Saint-Pierre à la rivière du Pot-au-Beurre, dont le cours suit la ligne de division des terres à partir du chemin du roi, et même un peu au delà, jusqu'au fleuve.

1668, 1er mars (gfe Vachon), concession de Mgr de Laval à:  
Bouchard d'Orval, Claude (1626—ant 1679), 6 arpents,  
entre les terres non concédées (ou Noël Roze-dit Larose, dans  
la Sainte-Famille) et (2e) Jean Rabouin.  
1680, 12 mars (gfe Aubert), Charles Bouchard et Jean-Baptiste  
Bouchard puîné, de Montréal, Claude Bouchard, de Champlain, et  
Paul Bouchard renoncent, en faveur de:

- Bouchart d'Orval, Jean** (1652-1703), leur frère aîné, à leurs droits successifs sur cette terre, de 6 arpents, au Pot-au-Beurre, entre: Robert Vaillancourt (dans la Sainte-Famille) et Pierre Grenon, concédée à Claude Bouchart d'Orval, leur père, reconnaissant qu'elle fut concédée pour leur dit frère Jean Bouchart l'aîné.  
1681, recensement, p. 85c,
- Besnard, Marguerite** (1631-97), veuve (de Claude Bouchart d'Orval) et
- Bouchard Dorval, Jean**, 25 ans, son fils, 4 arpents en valeur, entre: Robert de Liancours (dans la Sainte-Famille) et (2e) Jean Rabouin.  
1689, carte de Villeneuve, p. 166,
- Bouchard, Jean**, No 48 (de Saint-Pierre), entre: Robert Vaillancourt et Antoine Juchereau.  
1693, 6 juin (gfe Jean Guyon du Buisson, arpenteur), procès-verbal d'arpentage de la terre de:
- Bouchard d'Orval, Jean**, de 6 arpents, "en partant sur une ligne tirée le 8 février 1665, sur la terre de Robert Vaillancourt", entre: Robert Vaillancourt et Antoine Juchereau.  
1695, 28 octobre; 1696, 16 juin et 1697, 7 octobre (gfe Chambalon), cession de droits successifs, respectivement de Jean-Baptiste Bouchart puîné, Claude Bouchart et Marie Bouchard, épouse de François Bigot, de la seigneurie Marsolet, près Champlain, leur résultant de la mort de Claude Bouchart d'Orval, leur père, et de Paul et Charles Bouchart, leurs frères à:
- Bouchart, Jean**, leur frère aîné, de Saint-Pierre, I.O.  
1705, 1er avril (gfe Jacob père), inventaire de feu:
- Bouchart d'Orval, Jean**, et Madeleine Cloutier, son épouse, 6 arpents de front, au Pot-au-Beurre, avec 40 arpents en valeur, entre: la veuve (de Robert) Vaillancourt, et (Pierre) Clautel (sic, Chantal). — Voyez aussi la terre No 3, de Saint-Pierre, appartenant à cette même communauté.  
1709, carte de Catalogne,
- Dorval, Cl(aude) (?)**, entre: P(aul) Vaillancourt (dans la Sainte-Famille) et J. Chaubot (sic, Pierre Chantal).  
1709, 27 juillet (gfe Jacob père), donation de Madeleine Cloutier, veuve de Jean Bouchart d'Orval, à:
- Bouchart d'Orval, Pierre** (1685—post 1741), son fils, 2 1/2 arpents, entre: les terres échues au dit donataire par le décès de son père, et les terres de la dite donatrice.  
1725, 25 août, aveu et dénombrement, p. 19,
- Bouchard dit Dorval, Pierre**, 6 arpents, avec maison, grange, étable, fourny, 80 arpents de terre labourable et 4 arpents de prairies. entre: Paul Vaillancourt et la veuve (de Pierre) Châtigny—(dit-Lépine, née Marie-Angélique Martin (1678-1756).

**Terre No 2, d'Antoine Juchereau (16.....-ant 1700), de 3 arpents****Lots cadastraux Nos 9 à 12 et p. de 13**

Entre 1667 et 1674, cette terre semble appartenir à:

**Grenon, Pierre** (1646-1712) — voyez la terre précédente, en 1680 — qui l'aurait abandonnée avant 1675, puisqu'il était alors fixé à Dombourg-(Neuville).

1686, 13 février gfe Vachon — (cf: gfe Chambalon, 4 novembre 1699), concession des seigneurs de l'île d'Orléans à:

**Juchereau, Antoine** (16.....-ant 1700), 3 arpents.

(entre: la veuve et les héritiers de Claude Bouchart et Jean Rabouin).  
1689, carte de Villeneuve, p. 166.

**Juchereau, Antoine**, cabane de, No 47,

entre: Jean Bouchard et (3<sup>e</sup>) Vincent Guillot.

1695, 24 janvier (gfe Jacob père), donation d'Antoine Juchereau à 1<sup>o</sup>:

**LePetit, Anne**, veuve de Joachim Martin, sa femme, moitié de 3 arpents,

entre: Jean Bouchard et Pierre LeRoy-(Desjardins),

et à 2<sup>o</sup>:

**LeRoy**-(Desjardins), **Pierre** (1670-post 1715) et Marie Martin, sa femme, moitié de 3 arpents,

entre: l'autre moitié de sa terre et Jean Rabouin.

1695, 28 décembre (gfe Roger), contrat de mariage de:

**Chantal, Pierre** (16.....-ant 1710) et Marie-Angelique Martin, portant donation de moitié de 3 arpents, d'Anne LePetit, veuve de Joachim Martin, mère de l'épouse, remariée à Antoine Juchereau,

entre: Jean Dorval et l'autre moitié de la dite terre.

1700, 1<sup>er</sup> mars (gfe Chambalon), donation d'Anne LePetit, veuve de Joachim Martin, remariée à Antoine Juchereau à:

**Martin, Louis** (1671-1749), son fils, 1 arpent.

Plus tard, au moyen d'un échange, Louis Martin céda à:

**LePetit, Anne**, sa mère, moitié de cet arpent de front, joignant l'habitation des héritiers de Claude Bouchard.

1705, 2 avril (gfe Jacob père), accord entre Anne LePetit, veuve de Joachim Martin et d'Antoine Juchereau, remariée à Jean-Paul Maheu (1649-1708), et:

**Chantal, Pierre**, et Marie-Angelique Martin, épouse de ce dernier, au sujet de la terre à eux donnée comme ci-haut.

1709, carte de Catalogne,

**Chaubot, J.** (sic) — Chantal, Pierre,

entre: Cl. (sic) Dorval et Mathieu

**Mathieu**,

entre: J. Chaubot (sic) et B(ouchard) Dorval

1725, 25 août, aveu et dénombrement, p. 19,

**Châtigny, la Ve.** (de Pierre), née Angelique Martin (1678-1758),



veuve de Pierre Chantal – 2 arpents, avec maison, grange, étable et 40 arpents de terre labourable et 3 arpents de prairies, entre: Pierre Bouchard dit Dorval et Charles Bouchard dit Dorval.

---

Terre No 3, de Jean Rabouin (1637-1707), de 3 arpents

Lots cadastraux Nos: 13 à 17

*Le 6-3-1663 (copie par Vachon), concession de Charles de Lauzon-Charny (Cf: gfe Chambalon, 16 mars 1700) à:*

**Rabouin, Jean** (1637-1707), 3 arpents.

*Entre: Jean Guy et les terres non concédées.*

1666, recensement, p. 80,

**Rabouin, Jean**, 27 ans, et Marguerite Ardionne, 28 ans, sa femme.

1667, recensement, p. 72b,

**Rabouin, Jean**, 2 arpents en valeur, etc.,

entre: (6e) Michel Chartier (dans la Sainte-Famille) et Jean Guy.

1679, 5 septembre (gfe Vachon) pièce non retracée – (cf: gfe

Vachon, 6 septembre 1679), vente de Jean Rabouin à:

**Saint-Denis, Pierre** (1626-86), d'“une concession à la Longue-Pointe”.

1679, 6 septembre (gfe Vachon) inventaire de:

**Rabouin, Jean**, et feu Marguerite Hardionne, son épouse: “une concession à la Longue Pointe, vendue, la veille, à Pierre St-Denis”.

1680, 6 février (gfe Fillion), rétrocession de Pierre Saint-Denis à:

**Rabouin, Jean**, “une concession à la Longue-Pointe, qui appartient par

moitié aux enfants de Jean Rabouin à cause de leur mère défunte”

1681, recensement, p. 85c,

**Rabouin, Jean**, 5 arpents en valeur, etc.,

entre: (2c) Marguerite Besnard (veuve de Claude Bouchart d'Orval) et Pierre St-Denis.

1689, carte Villeneuve, p. 166, cette terre n'est pas indiquée.

1700, 16 mars (gfe Chamballon), vente des enfants de Jean Ra-

bouin, en qualité d'héritiers de feu Marguerite Hardionne, leur

mère, à:

**Bouchart d'Orval, Jean** (1652-1703), de St-Pierre, moitié de 3 arpents,

entre: la veuve et héritiers d'Antoine Juchereau et Vincent Guillo

**Rabouin, Jean**, gardera: 11/2 arpent,

entre: Antoine Juchereau et Jean Bouchart d'Orval (acquéreur) et

**Bouchart d'Orval, Jean**, prendra 1 1/2 arpent.

entre: Jean Rabouin et Vincent Guillot.

1700, 8 avril (gfe Hilaire-Bernard de Larivière), procès-verbal

d'arpentage d'une terre appartenant à:

**Bouchart d'Orval, Jean**,

entre: la dame Martin (la veuve de Joachim Martin et d'Antoine

Juchereau) et Vincent Guillot.

- 1702, 23 octobre (gfe Chambalon), vente de Jean Rabouin à:  
**Bouchart d'Orval, Jean**, moitié (restant) de 3 arpents,  
 (entre: la veuve d'Antoine Juchereau et Jean Bouchart d'Orval,  
 acquéreur).
- 1705, 1er avril (gfe Jacob), inventaire de feu:  
**Bouchart d'Orval, Jean** et Magdeleine Cloustier, son épouse, 3 arpents,  
 avec 24 arpents en valeur, hangar, etc.,  
 entre: le nommé (Pierre) Chantal et Vincent Guillot.  
 (Voyez aussi notre terre No 1, appartenant à la même succession).
- 1705, 2 avril (gfe Jacob), partage entre les héritiers de feu:  
**Bouchart d'Orval, Jean**, et de Magdeleine Cloustier, son épouse, de  
 cette terre, de 3 arpents, en 4 parts de 7½ perches chacune, pour:  
 Jean-Baptiste, Thérèse, Hélène et Geneviève Bouchart d'Orval.
- 1709, carte de Catalogne,  
**B(ouchart) Dorval, Charles** (1683-1749) — époux de Madeleine  
 Gosselin,  
 entre: (Jean) Mathieu et V(incent) Guillot.
- 1725, 25 août, aveu et dénombrement, p. 19,  
**Bouchard dit Dorval, Charles**, 3 arpents, avec maison, grange, étable,  
 50 arpents de terre labourable et 3 arpents de prairies,  
 entre: la Ve (de Pierre) Chatigny et Antoine Martel.

**Terre No 4, de Jean Guy (1640-post 1700), de 3 arpents**

**Lot cadastral No 18 et moitiés des Nos 19 et 20**

- Avant 1666, concession non retracée de Charles de Lauzon-  
 Charny à:
- Guy, Jean, maître armurier** (1640-Post 1700) 3 arpents.  
 (entre: Jean Rabouin et Jean Vallée)  
 1666, recensement, p. 82.
- Guy, Jean**, 26 ans, armurier, habitant.  
 1667, recensement, p. 72b.
- Guy, Jean**, 27 ans, 8 arpents en valeur, etc.,  
 entre: Jean Rabouin et (2<sup>e</sup>) Joachim Martin.
- 1679, 3 novembre (gfe Vachon), vente de Jean Guy à:  
**Saint-Denis, Pierre** (1626-86), du Château-Richer, 6 arpents (com-  
 prenant la terre suivante, aussi de 3 arpents),  
 entre: Jean Rabouin et (2<sup>e</sup>) Joachim Martin.
- 1681, recensement, p. 85c.
- St Denis, Pierre**, 15 arpents en valeur, etc. (avec la terre suivante),  
 entre: Jean Rabouin et (4<sup>e</sup>) Pierre Roberge.
- 1682, 3 juillet (gfe Vachon), cession, au moyen d'un échange, de  
 Pierre St-Denis, de la Ste-Famille, à:

- Guillot, Vincent**, (1648-1716), 6 arpents (comme ci-haut).  
entre: Jean Rabouin et (2e) Joachim Martin.  
1689, carte de Villeneuve, p. 166,
- Guillot, Vincent**, Nos 44, 45 et 46 maison et grange (avec la terre suivante),  
entre: (2e) Antoine Juchereau et (2e) Joachim Martin,  
1709, carte de Catalogne,
- Guillot, V(incient)**,  
entre: (Charles)-B(ouchard)-Dorval et (2e) la Maheu.  
1709, 25 août, aveu et dénombrement, p. 19,
- Martel, Antoine** (1681-1759) — époux de Catherine Guillot — 3 arpents, avec maison, grange, étable, 50 arpents de terre labourable et 4 arpents de prairies,  
entre: Charles Bouchart dit Dorval et Jean Baptiste Dorval.

---

**Terre No 5, de Jean Vallée (1642-73), de 3 arpents**

**Partie du No cadastral 20 et Nos 21 à 24**

- Le 22-3-1664, concession par Charles de Lauzon-Charny à:*  
**Vallée, Jean** (1643-73), 2 1/2 arpents,  
(entre Jean Guy et Joachim Martin), avenant du 7-1-1666 par lequel Joachim Martin (6) cède à Jean Vallée 1/2 arpent de front en faveur de Marie Martin sa soeur, par son c.m. avec Jean Vallée.
- Vallée, Jean**, 6 arpents en valeur, etc.,  
entre:..... et Joachim Martin.  
1669, 20 septembre (gfe Auber), cession, au moyen d'un échange, de Jean Vallée à:
- Guyonne, Antoine** (1641-1721), 3 arpents,  
entre: Jean Guy et Joachim Martin.  
1675, 19 octobre (gfe Rageot, No 1355), vente d'Antoine Guyonne à:
- Leclerc dit le Bouteleau, Jean** (1647-1708), 3 arpents, "à la longue pointe", avec maison, grange et étable,  
entre: Jean Guy et Joachim Martin.  
1676, 31 octobre (gfe Vachon), 2 copies. cf: même greffe 3 novembre 1679 — vente ou cession d'Antoine Guyonne (n'est-ce pas plutôt Jean Leclerc-le-Bouteleur) à:
- Guy, Jean** (1640—post 1700), 3 arpents,  
(entre: Jean Guy (acquéreur) et Joachim Martin.  
Entre 1679 et 1709, voyez la terre précédente.  
1725, 25 août, aveu et dénombrement, p.20,
- Dorval, Jean-Baptiste** (1680-1749), 3 arpents, avec maison, grange étable, 50 arpents de terre labourable et 3 arpents de prairies,  
entre: Antoine Martel et Joachim Martin.
-

**Terre No 6, de Joachim Martin (1636-90), de 2 arpents****Lots cadastraux Nos 25 et 26**

1664, 10 décembre (gfe Vachon), concession de Charles de Lauzon-Charny à:

*autre titre de concession par Mgr de Laval à Joachim Martin le 2-3-1666 (copie par Vachon), entre Thomas Le Sueur (8) et Jean Vallée,*

**Martin, Joachim** (1636-90), 2 1/2 arpents: moins un demi-arpent cédé à Jean Vallée (5) et Marie Martin, par leur c.m. le 7-1-1666 entre: Jean Vallée et André Rapin, chirurgien,

1667, recensement, p.72b,

**Martin, Joachim**, 9 arpents en valeur, etc.,

entre: Jean Vallée et Jean Guy (?)

1689, carte Villeneuve, p.166,

**Martin, Joachim**, No 43,

entre: Vincent Guillot et (2e) Pierre Roberge-(Lapierre)

1695, 5 mars (gfe Jacob père), inventaire de feu:

**Martin, Joachim** et Anne-Charlotte LePetit (16...-1736, remariée avec Antoine Juchereau, c.m. 5-8-1691 Rageot, 3 arpents— comprenant apparemment 1 arpent (ou la moitié) de la terre suivante ou il y a 21 arpents en valeur, maison de 24 pieds sur 18, en madriers, grange de 30 pieds, vieille étable, etc., arpentée par Jean LeRouge, le 4 mars 1672.

1709, carte de Catalogne,

**La Maheu**, (née M.Charlotte LePetit, veuve de Joachim Martin, d'Antoine Juchereau et de Jean-Paul Maheu (1649-1708),

entre: V. Guillot et (2e) Pierre) Roberge.

1725, 25 août, aveu et dénombrement, p.20,

**Martin, Joachim** (les héritiers de), 4 arpents — comprenant apparemment toute la terre suivante, de 2 arpents de largeur, avec maison, grange, étable, 60 arpents de terre labourable et 4 arpents de prairies.

entre: Jean-Baptiste Dorval et Pierre Roberge.

**Terre No 7, d'André Rapin (1640-94), chirurgien, de 2 arpents****Lot cadastral No 27**

Avant le 10 décembre 1664, concession (non retracée) des seigneurs de l'île d'Orléans — voyez la terre précédente — à:

**Rapin, André** (1640-94), chirurgien, 2 arpents — largeur calculée par déduction, en tenant compte de la largeur de la terre précédente, à diverses époques —

(entre: Joachim Martin et Jean LeSueur).

Avant 1690, sinon plus tôt, la moitié nord-est de cette terre No 7 était déjà passée à:

**Martin, Joachim** (1636-90),

(entre: Joachim Martin (acquéreur) et (2e) Pierre Roberge).

En 1725 — cf: aveu et dénombrement, p. 20, toute cette terre No 7, de 2 arpents de largeur, paraît appartenir aux héritiers de **Martin, Joachim**,  
 ◦ Entre: (2<sup>e</sup>) Jean Baptiste Dorval et Pierre Roberge.

---

**Terre No 8, de Pierre Roberge-Lapierre (1651-1725), de 3 arpents**  
**Lot cadastral No 28**

Avant le 29 septembre 1669, concession non retracée des seigneurs de l'île d'Orléans à:  
**LeSueur, Thomas** (1641-1714), 3 arpents,  
 (entre: André Rapin, chirurgien et Jean Guyon du Buisson).  
 1669, 29 septembre (gfe Auber), vente de Thomas LeSueur à:  
**Roberge-(Lapierre), Pierre** (1651-1725), 3 arpents,  
 entre: (2<sup>e</sup>) Joachim Martin et Mathurin (Renou-dit)-Boisjoly.  
 En 1677, la terre suivante, de 3 arpents et 3 perches, passe à:  
**Roberge, Pierre**, qui possède dès lors 6 arpents et 3 perches de terre contigus, en front,  
 entre: (2<sup>e</sup>) Joachim Martin et Jacques Ratté.  
 1681, recensement, p. 85c,  
**Roberge, Pierre**, 30 ans, et Françoise Loignon, sa femme, 15 arpents en valeur, etc. (comprenant la terre suivante),  
 entre: (4<sup>e</sup>) Pierre St Denis et (2<sup>e</sup>) Jacques Ratté.  
 1689, carte Villeneuve, p. 166,  
**Roberge, Pierre**, Nos 40 et 42 (avec la terre suivante),  
 entre: (2<sup>e</sup>) Joachim Martin et (2<sup>e</sup>) Jacques Ratté.  
 1709, carte de Catalogne,  
**Roberge (Pierre)**,  
 entre: (2<sup>e</sup>) la Maheu et (2<sup>e</sup>) G. Vané (sic).  
 1725, 25 août, aveu et dénombrement, p. 20.  
**Roberge, Pierre**, 6 arpents — comprenant la terre suivante — avec maison, grange, étable et 80 arpents de terre labourable.  
 entre: (les héritiers de) Joachim Martin et Jean Baptiste Ratté.

---

**Terre No 9, de Jean Guyon du Buisson (1619-94), de 3.3 arpents**  
**Lot cadastral No 29 et partie de 30**

1665, 25 mai (gfe Vachon) — pièce non retracée, cf: même gfe,  
 11 septembre 1668 — concession de Charles de Lauzon-Charny à:  
**Guyon du Buisson, Jean** (1619-94), 3 arpents et 3 perches.  
 (entre: Thomas Le Sueur et Jacques Ratté).

- 1668, 11 septembre (gfe Vachon), vente de Jean Guyon du Buisson à:  
**Renou** (Sr de Boisjoly), **Mathurin** (1647-75) — époux de Louise Guillot, cf: Tanguay I, p. 514 — 3 arpents et 3 perches, entre: Pierre Roberge dit Lapierre et Jacques Ratté.  
 1676, 7 mars (gfe Becquet, cahier 25), vente de Louise Guillot, veuve de (Mathurin) Renou, à:  
**Perrois, Louis de**, 3 arpents et 3 perches, entre: Pierre Roberge dit Lapierre et Jacques Ratté.  
 1676, . . . avril (gfe Vachon) — pièce non retracée, cf: gfe Becquet, 29 août 1677. — vente de Louis de Perrois à:  
**Guillot, Vincent** (1648-1716), 3 arpents et 3 perches, etc.  
 1677, 29 août (gfe Becquet, cahier 25), vente de Vincent Guillot à:  
**Roberge-**(Lapierre), **Pierre** (1651-1725), 3 arpents et 3 perches, entre: Pierre Roberge (acquéreur) et Jacques Ratté.  
 Entre 1677 et 1725, voyez la terre précédente.

Terre No 10. de Jacques Ratté (1630-99), de 2 (?) arpents

Partie du lot cadastral No 30, moitié ouest de 32 et 33

*Concession par Charles de Lauson-Charny à Michel Bastart le 14-7-1662 (Vachon), 2 1/2 arpents entre Jean Guion du Buisson et Pierre Chaleut.*

*Vente par M. Bastart à Jacques Ratté, le 20-2-1664 (Vachon).*

Au cours de l'été, ou au plus tard à l'automne de 1667,

**Ratté, Jacques** (1630-99) et Anne Martin, sa femme — fille d'Abraham Martin — occupent cette terre, de 2 (?) arpents, (entre: Jean Guyon du Buisson et Pierre Chaleut).

Cf: au recensement de 1666, Jacques Ratté demeure à Québec. Il n'est pas mentionné à l'île d'Orléans, au recensement de 1667, mais il fait baptiser à la Sainte-Famille, le 7 décembre de cette même année, son premier enfant né à l'île d'Orléans. Le baptême a lieu à la Sainte-Famille, parce que la paroisse Saint-Pierre, ou il demeure, n'existe pas encore. Les actes de vente des terres précédente et suivante, respectivement en 1668 et 1671, prouvent qu'il était alors déjà propriétaire de sa propre terre (No 10) En 1675, il acquiert la terre suivante, également de 2 arpents de largeur.

1681, recensement, p. 85c,

**Ratté, Jacques**, 20 arpents en valeur, etc. — avec la terre suivante, entre: Pierre Roberge et (2e) Jean Houde.

En 1683, il acquiert, du côté du sud-ouest, une autre terre, de 2 arpents de largeur, contiguë à celle qu'il avait achetée en 1675, de sorte qu'il possède dès lors 6 arpents de terre de front.

1689, carte de Villeneuve, p. 166,

**Ratté, Jacques**, Nos 39 et 41 — avec les deux terres suivantes, entre: Pierre Roberge et (3e) Maurice Crépau.

- 1709, carte de Catalogne,  
**Vané, G. (sic)** – Ratté, Jean-Baptiste (1667–post 1725) – fils du précédent –  
 entre: (Pierre) Roberge et P(ierre) Raté.  
 1725, 25 août, aveu et dénombrement, p. 29,  
**Ratté, Jean-Baptiste**, 2 1/2 arpents, avec maison, grange, étable, 50 arpens de terre labourable et 3 arpens de prairies,  
 entre: Pierre Roberge et Ignace Ratté.

- Terre No 10 bis, de Pierre Chaleut (1630-77), de 2 arpents  
 Tranche ouest du lot cadastral No 31 et tranche est de 34  
 1662, 14 juillet (gfe Vachon), concession de Charles de Lauzon-Charny à:  
**Chaleut, Pierre** (1630-77), 2 arpents,  
 entre: *Jean Dionne dit Sansoucy et Michel Bastart (copie Vachon)*  
 1666, recensement, p. 71,  
**Chalut, Pierre**, 36 ans, et Marie Gauvain, 28 ans, sa femme.  
 1667, recensement, p. 72a,  
**Chaleu, Pierre**, 6 arpents en valeur, etc.,  
 entre: ... et Antoine Guyonne.  
 1671, 12 avril (gfe Vachon), cession de Pierre Chaleut, contre une terre à Charlesbourg, à:  
**Labbé, Nicolas**, 2 arpents,  
 entre: Jacques Ratté et Jean Guyonne.  
 1672, 27 février (gfe Rageot), donation générale de Nicolas Labbé:  
 Aux Pauvres de l'Hotel-Dieu de Québec, 2 arpents, etc.,  
 1675, 1er avril (gfe Becquet, cahier 22), concession des Pauvres de l'Hotel-Dieu de Québec à:  
**Ratté, Jacques** (1630-99), 2 arpents,  
 entre: Jacques Ratté (acquéreur) et Jean Guyonne ou ses représentants.  
 1681, recensement, p. 85c,  
**Ratté, Jacques**, 20 arpents en valeur, etc. – avec la terre précédente –  
 entre: (2e) Pierre Roberge et Jean Houde.  
 1689, carte de Villeneuve, p. 166,  
**Ratté, Jacques**, Nos 39 et 41 – avec les terres précédente et suivante –  
 entre: 2e) Pierre Roberge et (2e) Maurice Crépeau.  
 1709, carte de Catalogne,  
**Raté, P(ierre)** (1675-1721),  
 entre: G. Vané (sic) et L. (?) Raté.

1725, 25 août, aveu et dénombrement, p. 20,

**Ratté, Ignace** (1683-1744) — fils de Jacques — 2 arpents, avec maison, grange, étable, 50 arpens de terre labourable et 3 arpens de prairies,

entre: Jean-Baptiste Ratté et Pierre Ratté (ses frères).

**Terre No 11, de Jean Dionne-Sanssoucy, de 2 arpents**

**Moitié ouest du lot cadastral 34 et moitié est du No 35**

Avant le 14 juillet 1662, concession non retracée de Charles de Lauzon-Charny à:

**Dionne-dit-Sanssoucy, Jean** (frère d'Antoine), 2 arpents,  
(entre) Pierre Chaleut et Maurice Crépeau).

1666, recensement, p. 77,

**Guyonne, Antoine**, 25 ans, et Catherine Ivory, 22 ans, sa femme.

1667, recensement, p. 72a,

**Guyonne, Antoine**, 8 arpents en valeur, etc.,  
entre: Pierre Chaleu et (2°) Thomas Lesueur.

1674, 7 novembre (gfe Becquet, cahier 21), vente de Jean Dionne dit Sansoucy, de Beauport, à:

**Lesueur, Thomas** (1641-1714), 2 arpents,  
entre: Nicolas Labbé et Maurice Crépeau.

1677, 22 juin (gfe Becquet, cahier 25), vente de Thomas Lesueur à:  
**Le Canteur dit Latour, Guillaume** (1646-post 1678), 2 arpents,  
entre: Jacques Ratté, représentant Nicolas Labbé, et Maurice Crépeau.

Cette vente dut être annulée dans les douze mois qui suivirent.

1678, 12 septembre (gfe Becquet, m.s.) vente de Thomas Lesueur à:

**Houde, Jean** (1657-1701), 2 arpents,  
entre: Jacques Ratté et Maurice Crépeau.

1681, recensement, p. 85c,

**Houde, Jean**, 15 arpents en valeur, etc.,  
entre: Jacques Ratté et Maurice Crépeau.

1683, 4 février (gfe Duquet), vente de Jean Houde à:

**Ratté, Jacques** (1630-99), 2 arpents, avec maison prête à clore et madriers pour la finir,  
entre: Jacques Ratté (acquéreur) et Maurice Crépeau.

1689, carte de Villeneuve, p. 166,

**Ratté, Jacques**, Nos 39 et 41 — avec les deux terres précédentes —  
entre: (3°) Pierre Roberge et Maurice Crépeau.



- 1709, carte de Catalogne,  
**Raté, L (?)** – Ignace –  
 entre: P(ierre) Raté et M(aurice) Crépeau.  
 1725, 25 août, aveu et dénombrement, p. 20,  
**Raté, Pierre (1675-1721)** – fils de Jacques – 2 arpents, avec maison,  
 grange, étable, 40 arpens de terre labourable et 4 arpens de  
 prairies,  
 entre: Ignace et Maurice Crépeau.

---

**Terre No 12, de Maurice Crépeau (1638-1704), de 3 arpents**  
**Moitiés des lots cadastraux Nos 35 et 37, plus 36**

- Le 15 juillet 1662, (Vachon, copie), concession de Charles de  
 Lauzon-Charny à:*  
**Crépeau, Maurice (1638-1704)**, 3 arpents,  
 entre: Jean Guyonne et Paul Vachon.  
 1666, recensement, p. 73,  
**Crespeau, Maurice**, 27 ans, et Marguerite La Verdure, 20 ans, sa femme.  
 1667, recensement, p. 72a,  
**Crespeau, Maurice**, 9 arpents en valeur, etc.,  
 entre: Laurent Denis (?) et (4e) Laurent Benoist.  
 1681, recensement, p. 85c,  
**Crepeau, Maurice**, 15 arpents en valeur, etc.,  
 entre: Jean Houde et (5e) François Ferland.  
 1689, carte de Villeneuve, p. 166,  
**Crepeau, Maurice**, Nos 37 et 38, avec maison et grange,  
 entre: Jacques Raté et Denis Roberge.  
 1701, 31 mars (gfe Chambalon), donation de Maurice Crépeau et  
 Marguerite Laverdure, son épouse, à:  
**Crépeau, Maurice (1673-1753)**, leur fils, 1 arpent, avec bastimens, à  
 prendre sur leur habitation de 3 arpents,  
 entre: Jacques Raté et les deux autres arpents à être partagés.  
 1709, carte de Catalogne,  
**Crepeau, M(aurice)**,  
 entre L(Ignace) Raté et D(enis) Roberge.  
 1725, 25 août, aveu et dénombrement, p. 20.  
**Crepeau, Maurice**, fils (1673-1753), 2 arpents – au sud-ouest de  
 cette terre – avec maison, grange, étable, 40 arpens de terre  
 labourable et 4 arpens de prairies,  
 entre: Pierre Raté et Ve. Denis Roberge.
-

- Terre No 13, du notaire Paul Vachon (1630-1703), de 4 arpents**  
**Moitié ouest du lot cadastral No 37, plus Nos 38 à 41 et moitié de 42**  
 1660, 12 août, concession de Charles de Lauzon-Charny à:  
 Vachon, Paul (1630-1703) – le notaire, de Beauport – 4 arpents  
 entre: Maurice Crépeau et *Charles Courtois (copie coll. par Aubin sur original de Vachon)*.  
 1667, recensement, p. 72a.  
**Lesueur, Thomas, 25 ans, et Claude de Machon, sa femme, 22 ans,**  
 entre: (3<sup>e</sup>) Pierre Chalut et . . .  
 1667, recensement, p. 72a.  
**LeSueur, Thomas (1641-1714), 25 ans, fermier de Paul Vachon, 8**  
 arpents en valeur,  
 entre: (2<sup>e</sup>) Antoine Guyonne et Laurent Denis.  
 1678, 14 septembre (gfe Rageot, No 1827), vente de Paul Vachon  
 et Marguerite Langlois, sa femme, à:  
**Roberge, Denis (16...-1709), 4 arpents, avec bastimens,**  
 entre: Maurice Crespeau et Denis Roberge (acquéreur).  
 Pour la suite, voyez la terre suivante, No 14.
- 

- Terre No 14, de Denis Roberge (16...-1709), de 3 arpents**  
**Moitié ouest du lot cadastral No 42, plus Nos 43 et 44**  
 1660, 7 février (gfe Vachon), concession de Charles de Lauzon-  
 Charny à:  
**Denis, Laurent (1636–post 1689), 3 arpents,**  
 entre: Paul Vachon et Michel Oenault (Hénault),  
*autre titre de concession, daté du 3-9-1662 (Vachon) à Laurent*  
*Denis, de 2 arpents de front,*  
 entre: *Charles Courtois et Anthoine Poulet,*  
 1662, 18 janvier (gfe Vachon), vente de Laurent Denis à:  
**Courtois, Charles (1647–post 1681), 3 arpents,**  
 entre Paul Vachon et Michel Esnaud.  
 1666, 16 août (gfe Becquet), vente de Charles Courtois à:  
**Roberge, Denis (16...-1709), vente 3 arpents,**  
 entre: Paul Vachon et Michel Esnaud.  
 1667, recensement, p. 72a, cette terre paraît encore occupée par:  
**Denis, Laurent (1636–post 1689), 30 ans, 10 arpents en valeur, etc.,**  
 entre: Thomas Le Sueur, fermier de Paul Vachon, etc...  
 En 1678, la terre précédente, de 4 arpents de largeur, passe à:  
**Roberge, Denis, qui possède dès lors 7 arpents contigus de terre de**  
 front.  
*1689, 9 mars (Rageot), bail par Denis Roberge des 7 arpents des*  
*terres 13 et 14, à Nicolas Goulet, pour 3 ans du 14-4-1689.*  
 1689, carte de Villeneuve, p. 166,  
**Roberge, Denis, No 36 (avec la terre précédente),**  
 entre: (2e) Maurice Crépeau et (2e) Mathurin Belloir.

- 1709, carte de Catalogne,  
**Roberge, D(enis)** — avec la terre précédente —  
 entre: (2<sup>e</sup>) M(aurice) Crepau et M(athurin) Bluer (Blouard).  
 1725, 25 août, aveu et dénombrement, p. 20,  
**Roberge, la Ve Denis**, 7 arpents — comprenant la terre précédente —  
 avec maison, grange, étable, fourny, 60 arpents de terre labourable  
 et 6 arpents de prairies,  
 entre: (2<sup>e</sup>) Maurice Crépeau et Jean Baptiste Blouard.

**Terre No 15, d'Antoine Poulet (1625-95), de 2 arpents**

**Lots cadastraux Nos 45, 47 et 48**

- Avant le 7 février 1660, concession non retracée de Charles de  
 Lauzon-Charny à:  
**Hénault-dit-Botté, Michel** (1636-1701), 2 arpents,  
 (entre: Laurent Denis et Nicolas Bélanger).  
 1662, 4 novembre (gfe Vachon), (re)concession de Charles de  
 Lauzon-Charny à:  
**Poulet, Antoine** (1625-95), 2 arpents,  
 entre: *Laurent Denis et Michel Vincent, sur copie (Vachon)*,  
 1666, recensement, p. 81.  
**Poulet, Antoine**, 40 ans, et Suzanne Miville, 24 ans, sa femme.  
 1667, recensement, p. 73b,  
**Poulet, Antoine**, 42 ans, 8 arpents en valeur, etc.  
 1679, 8 septembre (gfe Becquet), vente d'Antoine Poulet père à:  
**Poulet, Antoine fils** (1656-1722), 2 arpents,  
 entre: Mathurin Bellouard et Catherine Gesnier (veuve de Louis  
 Dupin) — n'est-ce pas plutôt: —  
 entre: Denis Roberge et Mathurin Bellouard ?  
 1679, 28 octobre (gfe Vachon), vente d'Antoine Poulet fils à:  
**Bellouard, Mathurin** (1642-1719) — son beau-frère — 1 arpent de  
 front, faisant moitié de la concession d'Antoine Poulet père — la  
 terre entière, de 4 arpents, située:  
 entre: Denis Roberge et (2<sup>e</sup>) les représentants de Michel Vincent.  
 1685, 18 février (gfe Vachon), vente de Pierre Lamarre (1660-87)  
 et Marie Poulet, son épouse, à:  
**Bellouard, Mathurin** — leur beau-frère — le tiers d'un arpent de front,  
 leur appartenant par indivis dans la concession, de 2 arpents de  
 front, d'Antoine Poulet père.  
 Entre 1681 et 1725, voyez la terre suivante.  
 1725, 25 août, aveu et dénombrement, p. 20,

**Blouard, Jean-Baptiste** (1688-post 1731) — fils du précédent — 2 arpents, avec maison, grange, étable, 40 arpents de terre labourable et 3 arpents de prairies,  
entre: la Ve Denis Roberge et Jean Goulet (son beau-frère).

---

**Terre No 16, de Mathurin Blouard (1642-1719), de 2 arpents**

**Lot cadastral No 46**

Avant le 4 novembre 1661, concession non retracée de Charles de Lauzon-Charny à:

**Bélangier, Nicolas** (1638-82), 2 arpents,  
(entre: Michel Hénault et Michel Vincent).

Avant 1667, cette terre passe à:

**Benoist, Laurent** (1641-post 1677), 2 arpents,  
(entre: Antoine Paulet et Louis Dupin).

1667, recensement, p. 72a,

**Benoist, Laurent**, 4 arpents en valeur, etc.,  
entre: (4<sup>e</sup>) Maurice Crespeau et Louis Dupin.

Vers 1677 (gfe Auber), cession non retracée au moyen d'un échange — cf: gfe Chambalon, 21 octobre 1707 — de Laurent Benoist à:

**Bellouard, Mathurin** (1642-1719), 2 arpents,  
(entre: Antoine Paulet et Louis Dupin).

1681, recensement, p. 85c,

**Bellouard, Mathurin**, 15 arpents en valeur, etc. — avec la terre précédente —

entre: Pierre Paradis (?) et François Ferland.

1689, carte de Villeneuve, p. 166,

**Belloir, Mathurin**, No 35 — avec la terre précédente —  
entre: (2<sup>e</sup>) Denis Roberge et François Ferland.

1707, 21 octobre (gfe Chambalon), donation de Mathurin Blouard père, âgé de 72 (?) ans, à:

**Blouard, Jean-Baptiste** (1688-post 1731) et à **Blouard, Mathieu** (1684-1709), ses fils, 2 arpents à chacun — comprenant la terre précédente, le tout

entre: (2<sup>e</sup>) Denis Roberge et Nicolas Goulet.

Cette donation est annulée, le 23 août 1709 (gfe Jacob).

1709, carte de Catalogne.

**Bluer** (Blouard), M(athurin)

entre: (2<sup>e</sup>) D(enis) Roberge et I (?) Goulet.

1709, 23 août (gfe Jacob père), donation de Mathurin Blouard, âgé de 74 (?) ans, à:

- Goulet, Jean** (1677-1744), son gendre, 4 arpents — comprenant la terre précédente, le tout  
entre: (2<sup>e</sup>) Denis Roberge et Nicolas Goulet.  
Le même jour (même gfe), Jean Goulet, habitant de la seigneurie de Tilly, cède à Jean-Baptiste Roberge, une terre située à cet endroit, de 3 arpents de front, sur 40 de profondeur, bornée par Pierre DuGuay et par Nicolas Croteau; tandis que le d. Jean-Baptiste Roberge, époux d'Anne Blouard, cède au d. Jean Goulet ses droits successifs en la succession de Mathurin Blouard.  
1725, 25 août, aveu et dénombrement, p. 20.
- Goulet, Jean**, 2½ arpents, avec maison, grange, étable, 30 arpents de terre labourable et 2 arpents de prairies,  
entre: Jean-Baptiste Blouard (son beau-frère) et Louis Goulet.

**Terre No 17, de Louis Dupin (1614-69), de 2 arpents**  
**Moitié est du lot cadastral No 49**

- 1661, 4 novembre (gfe Vachon), concession de Charles de Lauzon-Charny à:  
**Vincent, Michel**—**Vincent Chrétien** (1643-1702), 2 arpents,  
entre: Nicolas Bélanger et (4e) Pierre *Mottayé* (Aigron-Lamothe)  
1665, 27 juillet (gfe Vachon), cession, contre une maison de deux étages, au bourg des Touches de Périgné en Saintonge, de Michel Vincent à:  
**Dupain, Louis** (1614-69), 2 arpents,  
entre: (2e) Antoine Paulet et Jean Chandriau.  
1666, recensement, p.74,  
**Dupin, Louis**, 52 ans, et Catherine Gernier, 35 ans, sa femme.  
1667, recensement, p. 72a,  
**Dupin, Louis**, 8 arpents en valeur, etc.,  
entre: Laurent Benoist et Jean Chaudereau.  
1673, 27 janvier et 22 juin (gfe Vachon) — voyez la terre suivante à ces dates — cette terre No 17 paraît occupée par:  
**Dubois**-(**Brisebois**), René (1632-91). 28-10-1675. (*Duquet*) vente par Catherine Gesnier, veuve de Louis Dupin, qui retourne en France, à Mathurin Tessier.  
1681, recensement, p. 85c, cette terre paraît être passée à:  
**Ferland, François** (1641-1713), qui a 15 arpents en valeur,  
entre: Mathurin Bellouard et Maurice Crespeau (?).  
1684, 21 janvier (gfe Rageot) — voyez la terre suivante à cette date — Cette terre est encore mentionnée comme appartenant à:  
**Dupin, Louis**, etc.  
*Le 22-2-1684 (Jacob, acte du baillage de l'île d'Orléans). Adjudication par René Cochon, juge de l'île, de la terre de feu Louis Dupin à Nicolas Goulet. Ses voisins sont alors la veuve de Jean Vallée et Pierre Paradis.*  
1689, carte de Villeneuve, p.166.  
**Ferland, François**, No 34.  
entre: Mathurin Belloir et Jean Mathieu.

- 1707, 21 octobre (gfe Chambalon) — voyez la terre précédente à cette date — Cette terre No 17 appartient alors à:
- Goulet, Nicolas** (1647-1721)  
1709, carte de Catalogne.
- Goulet, I (?)** (Nicolas) — avec la terre suivante —  
entre: M(athurin) Bluer (Blouard) et (2<sup>e</sup>) les ouers de P(ierre) Paradis.  
1725, 25 août, aveu et dénombrement, p. 20.
- Goulet, Louis** (1685-1744) — fils du précédent — 2½ arpents, avec maison, grange, étable, 40 arpens de terre labourable et 4 arpens de prairies,  
entre: Jean Goulet et Pierre et Guillaume Ratté.
- 
- Terre No 18, de Nicolas Goulet (1647-1721), de 2 arpents  
Moitié ouest du lot cadastral No 49, moitié est des Nos 51 et 53,  
plus les Nos 50 et 52
- 1661, 9 décembre (gfe Vachon), concession de Charles de Lauzon-Charny à:
- Chandriau (ou Chandrianaux), Jean**, 2 arpents,  
entre: Michel Vincent et (3<sup>e</sup>) Pierre *Motayë* (Aigron-Lamothe).  
1666, recensement, p.82.
- Chandreau, Jean**, 27 ans, habitant.  
1667, recensement, p.72a,
- Chandereau, Jean**, 7 arpents en valeur, etc.,  
entre: Louis Dupin et (3<sup>e</sup>) Pierre Mothe (Aigron-Lamothe).  
1673, 27 janvier (gfe Vachon), vente de Jean Chandriau à:
- Vallée, Jean** (1642-73), 2 arpents,  
entre: René Dubois-(Brisebois) et Thomas Lesueur.  
1673, 22 juin (gfe Vachon), inventaire de feu:
- Vallée, Jean**, et Marie Martin, son épouse, 2 arpents,  
entre: René Dubois-(Brisebois) et Thomas Lesueur.  
1684, 21 janvier (gfe Rageot, No 2715), vente de Marie Martin, veuve de Jean Vallée, remariée avec Jacques Charrier, absent de ce pays, à:
- Goulet, Nicolas** (1647-1721), laboureur, de Beaupré, 2 arpents de front où il y a 5 à 6 arpents en valeur, le surplus en abattis,  
entre: Louis Dupin et Antoine (Huppé)-Lagroix.  
Dix ans plus tôt, Nicolas Goulet avait fait l'acquisition de notre terre No Ph 47, qu'il ne semble pas avoir habitée, car d'après l'Etat civil il se fixa à Saint-Pierre entre 1686 et 1693.  
*Le 15-4-1684 (Jacob) Nicolas Goulet, demeurant au Ch.Richer, emprunte du Sieur de Québec 168 livres avec hypothèque d'une terre de 4 arpents de front en l'île d'Orléans, formée des terres 17 et 18.*  
1689, carte de Villeneuve, p. 166,
- Mathieu, Jean** (1637-99), No 33 — apparemment sous bail —  
entre: Francois Ferland et (3<sup>e</sup>) Guillaume Paradis.

- 1709, carte de Catalogne,  
**Goulet, I** (?—Nicolas) — avec la terre précédente —  
 entre: (2e) M. Bluer (Mathurin Blouard) et les *ouers* de P(ierre)  
 Paradis.  
 1725, 25 août, aveu et dénombrement, p. 20,  
**Ratté, Pierre** (1699-1736) — et Guillaume (1686—post 1731), 1  
 arpent de front — moitié ouest de cette terre — sans aucun bas-  
 timens, mais avec 20 arpens de terre labourable,  
 entre: Louis Goulet et les mineurs de Pierre Paradis.

---

Terre No 19, de Jean Crête, (1626-1717), de 3 arpents  
 Moitiés est des lots cadastraux Nos 51 et 53 et lots  
 cadastraux Nos 54 et 55

- 1662, 10 juin (gfe Vachon), concession de Charles de Lauzon-  
 Chamy à:  
**Crête, Jean** (1626-1717) — de Beauport — 3 arpents,  
 entre: Jean *Chandreau* et René Chevalier.  
 1671, 22 octobre (gfe Vachon), vente de Jean Crête à:  
**Mourier, Pierre** (1641—ant 1709), 3 arpents,  
 entre: Jean *Chandreau* et René Chevalier.  
 1673, 27 janvier et 22 juin (gfe Vachon) — voyez la terre pré-  
 cédente à ces dates — cette terre No 19 est occupée par:  
**Lesueur, Thomas** (1641-1714) — voyez aussi un acte d'accord entre  
 Pierre Morier et Thomas Lesieur, le 5 avril 16...3 (illisible, pro-  
 bablement 1673), mentionné dans l'inventaire de feu Pierre Para-  
 dis, le 2 janvier 1701 (gfe Jacob).  
 1675, 11 août (gfe Vachon) — voyez aussi: 1683, 10 août (même  
 gfe), vente de Pierre Mourier à:  
**Huppé-dit-Lacroix, Michel** (1616-91), 3 arpents,  
 entre: la Ve et héritiers de Jean Vallée et Pierre Paradis.  
 1684, 21 janvier (gfe Rageot, No 2715) — voyez la terre précé-  
 dente à cette date — cette terre No 19 est occupée par:  
**Huppé-dit-Lacroix, Antoine** (1654-1731) — fils du précédent —  
 1686, 5 juin (gfe Vachon), vente de Michel Huppé-Lacroix à:  
**Paradis, Pierre** (1651-1700), 3 arpents,  
 entre: la Ve et héritiers de Jean Vallée et Pierre Paradis (acqué-  
 reur).  
 Entre 1689 et 1709, voyez la terre suivante.  
 1725, 25 août, aveu et dénombrement, p.21,  
**Paradis, les mineurs de Pierre**, 2 arpents (au nord-est de cette terre de  
 3 arpents), avec maison, grange, étable, 40 arpents de terre labou-  
 rable et 3 arpents de prairies,  
 entre: Pierre et Guillaume Ratté et Joseph Paradis.
-

**Terre No 20, de Pierre Paradis fils (1651-1700), de 3 arpents****Lots cadastraux Nos 56 à 59**

- 1662, 15 juillet (gfe Vachon), concession de Charles de Lauzon-Charny à:
- Chevalier, René** (1627-80) — de Beauport — 3 arpents, entre: Jean Crête et Pierre Motté (Aigron-Lamothe).
- 1668, 9 août (gfe Vachon), vente de René Chevalier à:
- Pasquier, Pierre** (1638-post 1719), 3 arpents, *proche la Longue-Pointe*, entre: Jean Crête et Pierre Motté (Aigron-Lamothe).
- 1672, 4 juillet (gfe Vachon), vente non retracée de Pierre Pasquier à:
- Paradis, Pierre, fils** (1651-1700), 3 arpents, etc.  
(Au recensement de 1667, Pierre Paradis père, 55 ans, Barbe Guyon, sa femme, leur fils Pierre, 18 ans, etc., demeurent à la côte Notre-Dame-des-Anges).
- 1673, 27 janvier et 1675, 11 août (gfe Vachon) — voyez la terre précédente à ces dates — cette terre No 20 est occupée par:
- Paradis, Pierre** (1651-1700), etc.
- 1681, recensement, p. 85c,
- Paradis, Pierre**, 12 arpents en valeur, etc., entre: (4<sup>e</sup>) Mathurin Bellouard et Guillaume Paradis.
- 1689, carte de Villeneuve, p. 166,
- Paradis, Pierre** (avec la terre précédente), No 31 (?) — ce document inverse l'ordre des terres des frères Pierre et Guillaume Paradis — entre: (2<sup>e</sup>) Jean Mathieu et (2<sup>e</sup>) Robert Chorest.
- 1701, 2<sup>e</sup> janvier (gfe Jacob, inventaire de feu:
- Paradis, Pierre et Jeanne Milloir-Dumaine**, son épouse — deux terres, vraisemblablement de 3 arpents chacune et contiguës, dont celle-ci (No 20), acquise de René Chevalier, le 4 juillet 1672 (gfe Vachon) — pièce absente — et la précédente (No 19), le 5 juin 1686 (gfe Vachon) — voyez aussi: 1683, 10 août (gfe Vachon).
- 1709, carte de Catalogne,
- Paradis, P(ierre)**, les ouers de, entre: (2<sup>e</sup>) I (Nicolas) Goulet et G(uillaume) Paradis.
- 1725, 25 août, aveu et dénombrement, p. 21.
- Paradis, Joseph** (1679-1749) — fils du précédent — 2 arpents — dont la moitié sur la terre précédente — avec maison, grange, étable, 40 arpents de terre labourable et 4 arpents de prairies. entre: les mineurs de Pierre Paradis et Charles Paradis.
- Paradis, Charles** (1688-post 1735) — frère du précédent — 2 arpents — au sud-ouest de cette terre de 3 arpents — avec maison, grange, étable, 40 arpents de terre labourable et 4 arpents de prairies, entre: Joseph Paradis et Ignace Paradis (son cousin).
-



Terre No 21, de Guillaume Paradis (1647-1716), de 2 arpents

Lot cadastral No 61 et moitié est du No 60

1660, 8 mars (gfe Vachon, 2 copies), concession de Charles de Lauzon-Charny — cf: 27 janvier 1673 (gfe Vachon) — à: Motte (Aigron-Lamothe), Pierre (1616—ant 1709) et Marie-Madeleine Doucet, sa femme, 2 arpents,

(entre: René Chevalier et Robert Chorest).

— Voyez: Tanguay, vols I, p.2, et II, p.8: B.R.H., vol. XV, p.19, "il signe Lamothe sr Egron, en 1694"; XVIII, p.113, excommunié en 1661, pour vente d'alcool aux Sauvages; et gfe Becquet, cahier 25, 21 juillet 1677, obligation de Pierre Motte à Guillaume Julien.

1666, recensement, p.82,

Motte, Pierre, 50 ans, habitant.

1667, recensement, p.72a,

Motte, Pierre, 10 arpents en valeur, etc.,

entre: (3e) Jean Chaudereau (sic) et Robert Chouet (Chorest).

1673, 27 janvier (gfe Vachon), vente de Pierre Motté à:

Paradis, Guillaume (1647-1716), 2 arpents,

entre: Pierre Paradis fils et Robert Chorest.

1681, recensement, p. 85c,

Paradis, Guillaume, 30 arpents en valeur, etc.,

entre: Pierre Paradis (son frère) et Robert Chorest.

1689, carte de Villeneuve, p.166,

Paradis, Guillaume, No 32 (?) — ce document inverse l'ordre des terres des frères Guillaume et Pierre Paradis —

entre: (3e) Jean Mathieu et Robert Chorest.

1709, carte de Catalogne,

Paradis, G(uillaume),

entre: les ouers de P(ierre) Paradis et G(uillaume) Raté.

1725, 25 août, aveu et dénombrement, p.21,

Paradis, Ignace (1694—post 1741) — fils du précédent — 2 arpents, avec maison, grange, étable, 50 arpents de terre labourable et 4 arpents de prairies,

entre: Charles Paradis et Guillaume Ratté.

Terre No 22, de Robert Chorest (1648—post 1714), de 2 arpents

Moitié ouest du lot cadastral No 60, plus le No 62

1663, 17 août (gfe Vachon), concession de Charles de Lauzon-Charny à:

Chorest, Robert (1648—post 1714), 2 arpents, (cf: Tanguay, I,p.128), entre: Pierre Motté (Aigron-Lamothe) et Guillaume Paradis.

- 1667, recensement, p. 72a.  
**Chouet (Chorest), Robert**, 2 arpents en valeur, etc.,  
 entre: Pierre Motté (Aigron Lamothe) et (2<sup>e</sup>) Jean Badeau.  
 1681, recensement, p. 85c.  
**Choret, Robert**, 15 arpents en valeur, etc.,  
 entre: Guillaume Paradis et (2<sup>e</sup>) Jean Badeau.  
 1689, carte de Villeneuve, p. 166.  
**Chorest, Robert**, grange de, No. 30,  
 entre: (2<sup>e</sup>) Pierre Paradis et (2<sup>e</sup>) François Ferland.  
 1709, carte de Catalogne,  
**Raté, G(uillaume (1686-post 1731))**,  
 entre: G(uillaume) Paradis et (2<sup>e</sup>) F(rançois) Ferland.  
 1725, 25 août, aveu et dénombrement, p. 21,  
**Ratté, Guillaume**, 2 arpents, avec maison, grange, étable, 40 arpents  
 de terre labourable et 3 arpents de prairies,  
 entre: Ignace Paradis et Pierre Paradis.
- 

**Terre No 23, de Guillaume Paradis (1647-1716), de 2 arpents**

Moitié est du lot cadastral No 63, plus les Nos 64 et 65

- 1663, 19 août (gfe Vachon), concession de Charles de Lauzon-  
 Charny à:  
**Paradis, Guillaume (1647-1716)**, 2 arpents,  
 entre: Robert Choret et Jean Badeau.  
 1689, carte Villeneuve, p. 166, cette terre n'est pas mentionnée.  
 1709, carte de Catalogne, cette terre n'est pas mentionnée.  
 1725, 25 août, aveu et dénombrement, p. 21.  
**Paradis, Pierre (1689-post 1725)** — fils du précédent — 2 arpents,  
 avec maison, grange, étable, 40 arpents de terre labourable et 3  
 arpents de prairies,  
 entre: Guillaume Ratté et François Frelant.
- 

**Terre No 24, de Jean Badeau (1641-1711), de 2 arpents**

Moitié ouest du lot cadastral No 63

- 1663, 17 août (gfe Vachon), concession de Charles de Lauzon-  
 Charny à:  
**Badeau, Jean (1641-1711)**, 2 arpents,  
 entre: Guillaume Paradis et René Dubois-(Brisebois).

- 1667, recensement, p.72a,  
**Badeau, Jean**, 4 arpents en valeur, etc.,  
 entre: (2e) Robert Choret et (3e) Jacques Paradis.  
 1681, recensement, p. 85c,  
**Badeau, Jean** 20 arpents en valeur (avec la terre suivante),  
 entre: (2e) Robert Choret et (3e) Antoine Lefort.  
 1684, 5 mars (gfe Vachon), vente de Jean Badeau à:  
**Ferland, François** (1641-1713), 4 arpents (comprenant la terre sui-  
 vante, aussi de 2 arpents), où il y a deux maisons, l'une en bas de la  
 première côte, vers la grève, avec une étable, et l'autre dans le  
 désert en haut, avec un hangar (le tout),  
 entre: Guillaume Paradis et (2e) François Ferland, acquéreur.  
 1689, carte de Villeneuve, p. 166,  
**Ferland, François**, No 29 (avec les deux terres suivantes),  
 entre: (2e) Robert Chorest et (3e) Antoine Lefort.  
 1708, 6 mars (gfe Jacob), donation de François Ferland et Ux  
 de 2 arpents de terre de front à chacun de leurs trois fils:  
**Ferland, François** (1680-1732) obtient ces 2 arpents,  
 entre: Guillaume Paradis et Jean Ferland (son frère).  
 1709, carte de Catalogne, cette terre, de même que les deux sui-  
 vantes, de 6 arpents de front en tout, sont mentionnées comme  
 appartenant encore à:  
**Farlan, F**(rançois, père),  
 entre: (2e) G(uillaume) Raté et (3e) M(me de) Laforest.  
 1725, 25 août, aveu et dénombrement, p.21.  
**Frelant, François**, 2 arpents, avec une maison, grange, étable, 40 arpents  
 de terre labourable et 3 arpents de prairies,  
 entre: Pierre Paradis et Jean Frelant (son frère).

---

**Terre No 25, de René Dubois-Brisebois (1632-91), de 2 arpents**

Les 8/10 ouest du lot cadastral No 66

- 1663, 10 août (gfe Vachon), concession de Charles de Lauzon-  
 Chamy à:  
**Dubois-(Brisebois), René** (1632-91), 2 arpents,  
 entre: Jean Badeau et Jacques Paradis.  
 1666, recensement, p. 68,  
**Dubois, René**, 34 ans, et Julienne Dumont, 20 ans, sa femme.  
 1667, recensement, p. 72a,  
**Dubois dit Brisebois, René**, 4 arpents en valeur, etc.,  
 entre: Jean Marandeu (?) et Jacques Paradis.  
 1669, 15 août (gfe Vachon) – au bas de l'acte de concession  
 originale, du 10 août 1663 – cession de René Dubois-Brisebois à:  
**Huot dit St Laurent, Nicolas** (1629-93), 2 arpents, etc.,

- 1669, 18 novembre (gfe Auber), vente de Nicolas Huot Saint-Laurent à:  
**Badeau, Jean** (1641-1711), 2 arpents,  
 entre: Jean Badeau (acquéreur) et Jacques Paradis.  
 1684, 5 mars (gfe Vachon), vente de Jean Badeau à:  
**Ferland, François** (1641-1713), 4 arpents (comprenant la terre précédente, de 2 arpents) où il y a deux maisons, l'une en bas de la première côte, vers la grève, avec une étable; et l'autre dans le désert en haut, avec un hangar (le tout),  
 entre: (2<sup>e</sup>) Guillaume Paradis et François Ferland (acquéreur).  
 1689, carte de Villeneuve, p. 166,  
**Ferland, François**, No 29 (avec les terres précédente et suivante),  
 entre: (3<sup>e</sup>) Robert Chorest et (2<sup>e</sup>) Antoine Lefort.  
 1708, 6 mars (gfe Jacob), donation de François Ferland et Ux, de 2 arpents de terre de front à chacun de leurs trois fils;  
**Ferland, Jean** (1685-1752) obtient ces 2 arpents,  
 entre: François Ferland et Antoine Ferland (ses frères).  
 1709, carte de Catalogne, cette terre, de même que les précédente et suivante, sont mentionnées comme appartenant encore à:  
**Ferland, F**(rançois),  
 entre: (3<sup>e</sup>) G(uillaume) Raté et (2<sup>e</sup>) M(me de) Laforest.  
 1725, 25 août, aveu et dénombrement, p. 21,  
**Freland, Jean**, 2 arpents, avec maison, grange, étable, 40 arpents de terre labourable et 3 arpents de prairies,  
 entre: François Frelant et Gabriel Frelant (ses frères).

**Terre No 26, de Jacques Paradis (1645-78), de 2 arpents**

**Les 2/3 est du lot cadastral No 67**

- 1663, 17 août (gfe Vachon), concession de Charles de Lauzon-Charny à:  
**Paradis, Jacques** (1645-78), 2 arpents,  
 entre: René Dubois dit Brisebois et René Cosset dit le Poitevin.  
 1667, recensement, p. 72a,  
**Paradis, Jacques**, 3 arpents en valeur, etc.,  
 entre: René Dubois dit Brisebois et Jean Badeau.  
 1679, 10 mars (gfe Vachon), inventaire de feu:  
**Paradis, Jacques**, et de Jeanne-Françoise Milloir-Dumaine, son épouse,  
 2 arpents, où il n'y a qu'une cabane et étable et 8 arpents en labour,  
 entre: Jean Badeau et Antoine Lefort.  
 Cette terre est alors divisée en deux tranches:  
**Miloir-Dumaine, Jeanne-Françoise**, veuve de Jacques Paradis, prenant l'arpent du nord-est, joignant Jean Badeau, et:  
**Paradis, les enfants de feu Jacques**, prenant l'arpent du sud-ouest.

- 1679, 11 juillet (Etat civil de la Sainte-Famille).
- Fellan** (Ferland), François (1641-1713), épouse Jeanne-Françoise Milloir-(Dumaine), veuve de Jacques Paradis, de sorte que l'arpent du nord-est de cette terre appartient dès lors à ces époux.
- 1689, carte de Villeneuve, p. 166.
- Ferland, François**, No 29. (avec les deux terres précédentes),  
entre: (4<sup>e</sup>) Robert Chorest et Antoine Lefort.
- 1708, 6 mars (gfe Jacob), donation de François Ferland et Jeanne-Françoise Milois, sa femme, de 2 arpents de terre de front à chacun de leurs trois fils;
- Ferland, Antoine** (1690-post 1710), obtient ces 2 arpents,  
entre: Jean Ferland, son frère et Madame de la Forest.
- 1708, 23 juillet (gfe Jacob, No 1260) — Ratification de la donation qui précède, par Marguerite, Geneviève et Madeleine Ferland, en faveur de leurs frères.
- 1709, carte de Catalogne, cette terre, de même que les deux précédentes, sont mentionnées comme appartenant encore à:
- Farlan, F**(rançois),  
entre: (4<sup>e</sup>) G(uillaume) Raté et M(me de) Lafort.
- 1710, 7 juillet (gfe Jacob, No 1486), vente de Guillaume Paradis, fils et héritier de feu Jacques Paradis (1645-78) et de Jeanne Françoise Milois, à:
- Ferland, François, Jean et Antoine**, ses frères utérins, de 1/2 arpent lui revenant de feu son père dans la terre en question.
- 1725, 25 août, aveu et dénombrement, p. 21.
- Frelant, Gabriel** (1693-post 1749), 2 arpents, avec maison, grange, étable, 40 arpens de terre labourable et 4 arpens de prairies,  
entre: Jean Frelant et la dame de Lafort.

**Terre No 27, d'Antoine Lefort (1644-99), de 2 arpents**

**Le tiers ouest du lot cadastral No 67, plus moitié est du No 69 et le No 68 complet**

- 1663, 4 septembre (gfe Vachon), concession non retracée — cf: gfe Rageot, 19 mars 1668, No 259, de Charles de Lauzon-Charny à:
- Cosset-dit-le-Poitevin, René** (1631-post 1668), 2 arpents,  
(entre) Jacques Paradis et Jean Morier-dit-Père-Véron).
- 1666, recensement, p. 82.
- Cosset, René**, habitant, 35 ans.
- 1668, 19 mars (gfe Rageot, No 259), vente de René Cosset à:
- Lefort, Antoine** (1644-99), 2 arpents,  
entre: Jacques Paradis et Jean (Antoine) Guyonne dit Sansoucy.

- 1681, recensement, p. 85c,  
**Lefort, Antoine**, 20 arpents en valeur, etc.,  
 entre: (2<sup>e</sup>) Jean Badeau et Joseph Choret.  
 1689, carte de Villeneuve, p. 166,  
**Lefort, Antoine**, No 28,  
 entre: François Ferland et (2<sup>e</sup>) Antoine Poulet.  
 1703, 19 juin (gfe Chambalon), vente d'Ignace Pépin-Lachance et Marie Lefort, son épouse, de St-François, I.O. — voyez notre terre No P-31 — à:  
**Juchereau, dame Charlotte-Françoise** (1660-1732), épouse de François de la Forest, comtesse de l'île d'Orléans (?) 2½ arpents de front, moins 15 pieds de large, du fleuve à la seconde côte, puis 2½ arpents de large; à eux appartenant pour 2 arpents échus à la d. Lefort par le décès d'Antoine Lefort, son père, dont elle est l'unique héritière; et ½ arpent de large par échange avec Jean Côté (1670-1736), devant Chambalon (le 6 mars 1700),  
 entre: les héritiers de feu Jacques Paradis, au nord-est, et les héritiers de feu Joseph Choret, au sorouest.  
 1709, carte de Catalogne,  
**Leforest, M** (adame de),  
 entre: F(rançois) Farlan et (2<sup>e</sup>) An(toine) Poulet.  
 1725, 25 août, aveu et dénombrement, p. 21,  
**Laforet, la dame de**, 2½ arpents, qui n'est point basti, mais a 20 arpents de terre labourable et 8 arpents de prairies,  
 entre: Gabriel Frelant et (2<sup>e</sup>) Antoine Poulet.

**Terre No 28, de Joseph Choret (1650-84), de 2 arpents**

**Moitié ouest du lot cadastral No 69, plus les  
 Nos 70 et 71 complets**

- 1663, 12 décembre (gfe Vachon), concession de Charles de Lauzon-Charny à:  
**Mourier dit Père Véron, Jean** (1631-1705), 2 arpents,  
 entre: René Cosset dit le Poitevin et Laurent Benoist.  
 1665, 2 mars (gfe Vachon), vente de Jean Mourier à:  
**Guyonne, Antoine** (1641-1721), 2 arpents (1),  
 entre: René Cosset dit le Poitevin et Laurent Benoist.  
 1666, recensement, p. 77,  
**Guyonne, Antoine**, 25 ans, et Catherine Ivory, 22 ans, sa femme.  
 1669, 20 septembre (gfe Auber), cession, au moyen d'un échange, d'Antoine Guyonne à:  
**Vallée, Jean** (1642-73), 2 arpents,  
 entre: Antoine Lefort et Laurent Benoist.

- 1672, 10 juillet (gfe Vachon), concession et vente de Jean Vallée à:
- Choret, Joseph** (1650-84), 2 arpents "presqu'au deuxième coteau, là où commence 3 arpents, que contient la dite terre",  
entre: Antoine Lefort, la terre destinée à l'église, en partie et Mathurin Bellouard.  
1681, recensement, p.85c,
- Choret, Joseph**, 15 arpents en valeur, etc.,  
entre: Antoine Lefort et Antoine Poulet.  
1689, carte de Villeneuve, p. 166,  
cette terre n'est pas mentionnée.  
1700, 6 mars (gfe Chambalon), cession, au moyen d'un échange, de Jean-Baptiste Côté (1670-1736) – fils de Jean – à:
- Pépin-Lachance, Ignace** (1660-1716) et Marie Lefort, son épouse, d'un demi-arpent de terre de largeur, sur moitié de la largeur de l'île, moins 15 pieds de large, depuis le bord du fleuve jusqu'à environ 8 arpents de profondeur, après quoi le d. demi-arpent a sa largeur entière: au vendeur appartenant par succession échue à Françoise Choret, sa femme, par la mort de Joseph Choret, père de celle-ci,  
entre: Ignace Pépin-Lachance – représentant Antoine Lefort – et les héritiers de feu Joseph Choret.  
Ce demi-arpent passe donc à la terre suivante.  
1709, carte de Catalogne, cette terre n'est pas mentionnée.  
1725, 25 août, aveu et dénombrement, p.21, cette terre n'est pas mentionnée.

---

**Terre No 29, d'Antoine Paulet fils (1656-1722), de 3 arpents**

**Lots cadastraux Nos 72,73 et 74**

- 1663, 22 novembre (gfe Vachon), concession de Charles de Lauzon-Charny à:
- Benoist, Laurent** (1641–post 1677), 3 arpents.  
*entre: Mathurin Bellouard et Jean Mourier (sur copie par Vachon).*  
1668, 21 octobre (gfe Rageot), donation, en cas de mort, de Laurent Benoist, volontaire, à:
- Benoit (Bellouart), Mathurin** (1642-1719), son voisin, absent, 3 arpents.  
entre: le fils (frère) de (Guyonne-dit)-Sanssoucy, demeurant chez les Pères Jésuites, et Mathurin Benoit (Bellouard).  
1673, 6 février (gfe Vachon), (re)concession de Mgr de Laval à:
- Bellouard, Mathurin**, 3 arpents.  
entre: Jean Vallée et Mathurin Bellouard (cessionnaire).

- 1673, 13 mars (gfe Vachon), (re)concession de Mgr de Laval à:  
**Poulet, Antoine**, fils (1656-1722) *veuf de Renée Gratton (Vachon 13-2-1685)* — qui épousa, en 1685, Anne (A) Loignon (1663-1736), veuve de Joseph Choret, 3 arpents,  
 entre: Jean Vallée et Mathurin Bellouard.
- Poulet, Antoine**, père, 60 ans, 7 arpents en valeur, etc.,  
 entre: Joseph Choret et Laurent Denis.
- 1683, 17 juin (gfe Vachon), vente d'Antoine Poulet fils à:  
**Choret, Joseph** (1650-84), d'un demi-arpent à prendre d'un bout au fleuve et d'autre sur le haut de la deuxième coste, sur sa terre de 3 arpents,  
 entre: Pierre (?) Choret acquéreur et Antoine Poulet.
- 1689, carte de Villeneuve, p. 166,  
**Poulet, Antoine**, Nos 26 et 27,  
 entre: (2<sup>e</sup>) Antoine Lefort et Laurent Denis.
- 1709, carte de Catalogne,  
**Poulet, An (toine)**,  
 entre: (2<sup>e</sup>) M(me) Laforest et J(ean) Costé-(dit-le-frisé).
- 1725, 25 août, aveu et dénombrement, p. 21,  
**Poulet, Antoine**, 3 arpents, avec maison, grange, étable et 50 arpens de terre labourable,  
 entre: (2<sup>e</sup>) la dame Laforest et Jean Costé dit le frisé.

**Terre No 30, de Laurent Denis (1636-post 1689), de 3 arpents**

**Lots cadastraux Nos 75 et 76**

- 1663, 21 octobre (gfe Vachon), concession de Charles de Lauzon-Charny à:  
**Bellouard, Mathurin** (1642-1719), 3 arpents,  
 entre Laurent Benoist et Jean Mourier dit *Père Véron (Vachon)*  
 Vers 1677 (gfe Auber), cession, au moyen d'un échange non retracée, de Mathurin Bellouard à:  
**Denis, Laurent** (1636-post 1689), 3 arpents,  
 (entre: Antoine Paulet fils et Jean Réal).
- 1681, recensement, p. 85c,  
**Denis, Laurent**, 12 arpents en valeur, etc.,  
 entre: Antoine Poulet fils et (2<sup>e</sup>) Michel Aubin.
- 1689, carte de Villeneuve, p. 166,  
**Denis, Laurent**, Nos 24 et 25, avec grange,  
 entre: Antoine Poulet et (2<sup>e</sup>) Michel Aubin.
- 1700, 6 mars (gfe Chambalon) — voyez la terre suivante — cette terre (No 30) appartient à:  
**Côté, Jean**, dit-le-frisé (1670-1739), fils de Martin (1639-1710).



- 1709, carte de Catalogne,  
**Costé, J(ean)**,  
 entre: An(toine) Poulet et J(ean) Costé.  
 1725, 25 août, aveu et dénombrement, p.21,  
**Costé dit le frisé, Jean**, 3 arpents, avec maison, grange, étable, moulin  
 à scie faisant planches, 60 arpens de terre labourable et 6 arpens  
 de prairies,  
 entre: Antoine Poulet et Guillaume Nolain.

Terre No 31, de Jacques Achon (16...-ant 1671), de 2 arpents

Lot cadastral No 77

- Le 2 mars* 1664, (gfe Vachon, *copie*), concession de Charles de  
 Lauzon-Charny (cf: même gfe 15 mars 1666) à:  
**Achon, Jacques** (16...-ant 1671), 2 arpents,  
 (entre: Mathurin Bellouard et Michel Aubin).  
 1666, 15 mars (gfe Vachon), vente de Jacques Achon à:  
**Réart, (Réal), Jean** (1637-77), 2 arpents,  
 entre: Mathurin Bellouard et Michel Aubin.  
 1678, 9 février (état civil de la Sainte-Famille).  
**Lefort, Antoine** (1649-99) épouse: Anne Arinart (1615-1705), veuve  
 de Jean Réal, qui devint folle. Réart n'avait pas d'autres parents  
 que sa femme.  
 1700, 6 mars (gfe Chambalon), Ignace Pépin Lachance et Marie  
 Lefort, sa femme – celle-ci seule héritière d'Antoine Lefort, son  
 père, – cèdent, au moyen d'un échange, à:  
**Côté, Jean-Baptiste**, (1670-1736), 2 arpents (ou plus s'il y a),  
 entre: Jean Côté (1670-1739), fils de Martin, au nord-est; et  
 Pierre Aubin (au sud-ouest), aux vendeurs appartenant par adju-  
 dication et sentence du juge-bailly du comté de Saint-Laurent, le  
 3 mars 1700, pour en disposer aux lieu et place d'Anne Arinart,  
 veuve de Jean Réart et d'Antoine Lefort.  
 1709, carte de Catalogne,  
**Costé, J(ean-Baptiste)** – le même que ci-haut –  
 entre: J(ean) Costé-(dit-le-frisé) et P(ierre) Aubin.  
 1711, 14 février (gfe de la Cétière), cession de Jean-Baptiste Côté  
 au moyen d'un échange, à:  
**DeNiort de la Norraye, Pierre** (1676-p 1713), 2 arpents, etc.  
 1711, 14 février (gfe de la Cétière), vente de Pierre de Niort de  
 la Norraye à:  
**Choret, Jean** (1681-1715) – fils de Joseph – 2 arpents de front,  
 entre: Jean Côté et Pierre Aubin.

1725, 25 août, aveu et dénombrement, p. 21,  
**Nolain, Guillaume** — qui épousa, en 1715, Thérèse Trudel, veuve de  
 Jean Choret — 3 arpents, avec maison, grange, étable, 50 arpens  
 de terre labourable et 3 arpens de prairies,  
 entre: Jean Costé dit le frisé et Pierre Aubin.

---

**Terre No 32, de Michel Aubin (1638-88), de 3 arpents**

**Lot cadastral No 78 et les 2/3 est du No 79**

1664, 6 septembre (gfe Vachon), concession de Charles de Lau-  
 zon-Charny à:  
**Aubin, Michel** (1638-88), 3 arpents,  
 entre: Jacques Achon et Pierre Recoquillé.  
 Au recensement de 1666,  
**Aubin, Michel**, n'occupe apparemment pas encore définitivement sa  
 terre (No 32), puisqu'il est alors *engagé* chez le notaire Paul  
 Vachon, à Beauport.  
 1681, recensement, p. 87a,  
**Aubin, Michel**, 12 arpents en valeur, etc.,  
 entre: (2°) Laurent Denis et Fabien Presseau.  
 1689, carte de Villeneuve, p. 166.  
**Aubin, Michel**, No 23,  
 entre: (2°) Laurent Denis et Fabien Presseau.  
 1709, carte de Catalogne,  
**Aubin, P(ierre)** (1670-1742) — fils unique du précédent —  
 entre: (2°) J(ean) Costé-(dit-le-frisé) et Fabien Preso (Préjean).  
 1725, 25 août, aveu et dénombrement, p. 21,  
**Aubin, Pierre**, 3 arpents, avec maison, grange, étable, 60 arpens de  
 terre labourable et 3 arpens de prairies,  
 entre: Guillaume Nolain et Fabien (?) Presseau.

---

**Terre No 33, de Fabien Presseau-dit Préjean (1646-1712),  
 de 3 arpents**

**Le tiers ouest du lot cadastral No 79 et les Nos 80 et 81**

Cette terre semble avoir d'abord appartenu à:  
 (re) **Coquillié, Pierre** (1621-89) — cf: Tanguay, I, p. 138 —  
 1666, recensement, p. 84,  
**Coquillier, Pierre**, 45 ans, tisseran en toille et travaillant.  
*Premier titre de concession du 12-3-1667 (Vachon, copie), au  
 bas duquel il est écrit que ce titre est inutile, ayant été remplacé  
 par celui du 30-8-1668.*  
 1668, 30 août (gfe Vachon), (re)concession de Mgr de Laval à:  
**Presseau-(Préjean), Fabien** (1646-1712), 3 arpents,  
 entre: Michel Aubin et Jean Marandau.

1673, 17 juin (gfe Rageot), donation, en cas de mort, de Fabien Presseau, s'apprêtant à faire le voyage aux Iroquois, avec M. le Gouverneur, à:

**Presseau, Fabien** (1671-1726) – fils de Jean – son filleul – Jean Badeau père acceptant, avec Marguerite Chalifour, son épouse, 3 arpents et 7 perches,  
entre: Michel Aubin et Jean Marandeau.  
1681, recensement, p. 86a,

**Presseau, Fabien**, 10 arpents en valeur, etc.,  
entre: Michel Aubin et (2e) Mathurin Croiset.  
1689, carte de Villeneuve, p. 166,

**Presseau, Fabien**, No 22,  
entre: Michel Aubin et Michel Maranda le jeune.  
1709, carte de Catalogne,

**Preso (Préjean), Fabien**,  
entre: P(ierre) Aubin et (2e) Ph(ilippe) Noël.  
1725, 25 août, aveu et dénombrement, p. 22,

**Presseau, Fabien – Jean** (1689-1721), fils unique du précédent – 2 1/2 arpents, avec maison, grange, étable, 40 arpens de terre labourable et 3 arpens de prairies,  
entre: Pierre Aubin et Adrien Leclerc.

Terre No 34, de Jean Marandeau (1627-1711), de 3 arpents

Lots cadastraux Nos 82 à 88 et la moitié est du No 90

1667, 1er mars (gfe Vachon), concession de Mgr de Laval à:

**Marandeau, Jean**(1627-1711), 3 arpents,  
entre: Fabien Presseau et Mathurin Croiset.  
1667, recensement, p. 72a,

**Marandeau, Jean**, 6 arpents en valeur, etc.,  
entre: (9e) René Dubois-(Brisebois) et Mathurin Croiset.  
1688, 15 février (gfe Vachon), contrat de mariage de:

**Marandeau, Jean** (1669-1724) avec Marie Paradis, fille de feu Jacques Paradis et Jeanne-Françoise Milloir-Dumaine, portant clause de donation de Jean Marandeau père en faveur de son dit fils, de cette terre de 2 arpents de front, à Saint-Pierre.  
1689, carte Villeneuve, p. 166,

**Maranda, Michel, le jeune** (1660-1736), – fils du précédent – No 21.  
entre: Fabien Presseau et Mathurin Croiset,  
1701, 1er juillet (gfe Chambalon), vente de Jean Marandeau (1669-1724), de St-Pierre à:

**Leclerc, Jean-Charles** (1668-1749) et

- Leclerc, Adrien** (1670-1746), frères, 2 arpents de front, avec grange et méchante petite maison tombante en ruine, moyennant 2,000 livres, le tout:  
 entre: Michel Marandeu, frère du vendeur, et Philippe Noël.  
 1709, carte de Catalogne, cette terre n'est pas mentionnée.  
 1725, 25 août, aveu et dénombrement, p. 22,
- Leclerc, Adrien** (1699-1761) — fils d'Adrien — 3 arpents, avec forge, 50 arpents de terre labourable et 4 arpents de prairies,  
 entre: Fabien Presseau et Philippe Noël.
- 

**Terre No 35, de Mathurin Croiset (1617-post 1692), de 3 arpents**

**La moitié ouest du lot cadastral No 90, plus les Nos 91 et 92**

Avant le 15 novembre 1663, concession non retracée de Charles de Lauzon-Charny à:

- Croiset, Mathurin** (1617-post 1692), 3 arpents,  
 (entre: Jean Marandeu et Jacques Bussière-dit-Laverdure).  
 Au recensement de 1666,  
**Croiset, Mathurin**, est engagé chez Pierre Soumandre, à Québec.  
 1667, recensement, p. 71c.
- Croiset, Mathurin**, 6 arpents en valeur, etc.,  
 entre: Jean Langlois (?) et (6<sup>e</sup>) Thomas Rondeau.  
 1681, recensement, p. 86a,
- Croiset, Mathurin**, 8 arpents en valeur, etc.,  
 entre: (2<sup>e</sup>) Fabien Presseau et (2<sup>e</sup>) Pierre Rousset-(Beaucourt).  
 1689, carte Villeneuve, p. 166.
- Croiset, Mathurin**, No 20,  
 entre: Michel Maranda le jeune et plusieurs maisons et granges à des habitans et l'église.  
 1692, 30 septembre (gfe Jacob père), donation de Mathurin Croiset et Renée Rivière, sa femme, « les dits donateurs estant aagés, le dit Croiset ayant perdu un œil », à:
- Noël, Philippe** (1670-1735) — fils de François et petit-fils de la dite Rivière, donatrice, 3 arpents, sans bâtisse,  
 entre: Jean Marandeu et Jacques Bussière.  
 1709, carte de Catalogne.
- Noël, Ph** (ilippe),  
 entre: (2<sup>e</sup>) Fabien Preso (Préjean) et J(ean) Bussière.  
 1725, 25 août, aveu et dénombrement, p. 22,
- Noël, Philippe**, 3 arpents, avec maison, grange, étable, 60 arpents de terre labourable et 6 arpents de prairies,  
 entre: Adrien Leclerc et Jean Bussière.
-

Terre No 36, de Jacques Bussière-Laverdure (1619-99), de 2 1/2 arpents

Lot cadastral No 93, plus partie de 95 jusqu'à la ligne ouest de 101

C'est entre nos terres No 35, de Mathurin Croiset, et No 36, de Jacques Bussière-Laverdure, que se trouvait dès 1689, si non plus tôt, le chemin des Prêtres, qui était alors l'unique voie de communication entre les paroisses de Saint-Pierre et de Saint-Laurent. En effet, selon le plan cadastral officiel, de 1878, cette route se trouverait à 92.2 arpents de la limite est de la paroisse Saint-Pierre, et à 76.25 arpents de sa limite ouest; tandis que, d'après les largeurs totales des terres originaires concédées entre ces mêmes bornes, nous trouvons (au maximum): 93 et 77 arpents respectivement. Ces petits écarts sont tout-à-fait dans l'ordre, car on sait que les plans cadastraux sont rarement plus exacts.

L'église de Saint-Pierre, située à environ 2 arpents à l'ouest du chemin des Prêtres, se trouve sur cette terre de Jacques Bussière-Laverdure. Une petite partie du terrain de la fabrique provient cependant de la terre suivante, originaires concédée à Robert Jeanne.

1663, 15 novembre (gfe Vachon), concession de Charles de Lauzon-Charny à:

**Bussière-dit-Laverdure, Jacques (1619-99), 2 1/2 arpents,**  
entre: Mathurin Croiset et René Dubois-(Brisebois) (?).

1666, recensement, p. 82,

**Bussière dit Laverdure, Jacques, 37 ans, habitant, tapissier.**

1667, recensement, p. 71c,

**Bussière dit Laverdure, Jacques, 5 arpents en valeur, etc.,**  
entre: (3e) Mathurin Chabot et (5e) Thomas Rondeau – tous deux au sud-ouest.

1689, carte de Villeneuve, p. 166, cette n'est pas mentionnée spécifiquement, mais on trouve, sous le No 19 "plusieurs maisons et granges à des habitants".

entre: Mathurin Croiset et (3e) Mathurin Chabot.

1709, carte de Catalogne,

**Bussière, J(ean) (1674-1735) – l'unique enfant du précédent –**  
époux d'Ursule Rondeau (1676-1745) –

entre: Ph(ilippe) Noël et A. Lizon (sic) et (Michel) Maranda.

1725, 25 août, aveu et dénombrement, p.22,

**Bussière, Jean, 2 1/2 arpents, avec maison, grange, étable, 60 arpents**  
de terre labourable et 6 arpents de prairies,  
entre: Philippe Noël et Michel Maranda.

---

Terrains de la fabrique, détachés de nos terres Nos 36 et 37

Ce relevé n'est pas complet.

1680, 22 mars (gfe Vachon), vente de Robert Jeanne (1639-post 1683) à:

**La fabrique de Saint-Pierre**,  $\frac{1}{2}$  arpent de large, sur 4 de profondeur, en descendant sur la grève, entre: Jacques Bussière-Laverdure (au nord-est) et Robert Jeanne (vendeur, au sud-ouest).

1682, 22 juillet (gfe Vachon), vente de Jacques Bussière-Laverdure (1619-99) à:

**La fabrique de Saint-Pierre**, 2 arpents en superficie (?) par 2 arpents de largeur (?) à commencer au chemin qui traverse les terres et va à la Ste-Famille d'un bout à l'autre de l'île, et d'autre jusqu'à la profondeur de 4 arpents, en descendant vers la côte qui va sur la grève.

entre: Jacques Bussière (vendeur, au nord-est) et Robert Jeanne, le long de la ligne (au sud-ouest).

1690, 26 juin (gfe Genaple), vente de Jacques Bussière à:

**La fabrique de Saint-Pierre**,  $\frac{1}{2}$  arpent de terre au dessus du chemin du roi, qui traverse sa terre, consistant en 5 perches de front sur le d. chemin royal, sur 10 arpents de profondeur, le long de la ligne qui sépare sa dite habitation de celle de Michel Marandeu (au sud-ouest), quant à la d. largeur sur la même ligne que l'arpent de terre ci-devant vendu à la fabrique par lui-même et feu son épouse.

1699, 6 octobre (gfe Chambalon), vente de Jean Bussière (1674-1735) à:

**Messire Doric, curé de Saint-Pierre et de Saint-Paul**, ce qui reste d'un demi-arpent de terre de large sur la profondeur, depuis le bord du fleuve jusqu'à la moitié de l'île, à prendre et détacher de l'habitation du vendeur, contenant  $2\frac{1}{2}$  arpents de large sur la d. profondeur, du côté (sud-ouest) joignant Michel Maranda et au delà des 5 arpents de terre qui ont été pris de long sur icelui d. demi-arpent de terre de large, qui font  $2\frac{1}{2}$  arpents en superficie et qui ont été vendus par le père du d. vendeur, auquel et à sa mère appartenait le total de lad. habitation, échue au d. vendeur comme leur fils unique successeur, pour construire l'église de Saint-Pierre et le presbytère d'icelle.

1701, 10 juin (gfe Chambalon), donation d'Augustin Doric, curé de Saint-Pierre, à:

**La fabrique de Saint-Pierre**: « ce qui reste d'un demi-arpent de large sur la profondeur, depuis le bord du fleuve jusqu'à la moitié de l'île, joignant Michel Maranda et Jean Bussière, de la terre duquel le d. arpent est détaché, diminution faite des 5 arpents de terre de large détachés d'icelui demi-arpent de terre sur toute sa d. largeur et vendu pour l'église et le presbytère, suivant l'acquisition du dit curé, devant Chambalon, notaire, ce même jour ».

**Terre No 37, de Robert Jeanne (1639-post 1683), de 2½ arpents**

**Partie du lot cadastral No 95, depuis la ligne ouest de 101,  
plus les Nos 107, 108 et 109**

Avant 1663, cette terre semble occupée par:

**Dubois-(Brisebois), René (1632-91)** — voyez la terre précédente à cette date.

1665, 23 janvier (gfe Vachon), concession de Charles de Lauzon-Charny à:

**Jeanne, Robert (1639-post 1683), 2½ arpents,**  
entre: Jacques Bussière-dit-Laverdure et Jean Rhéaume.

1666, recensement, p. 72,

**Joanne, Robert, 27 ans, et Françoise Savarre, 22 ans, sa femme —**  
(22-3-1680), fille de Simon Savard, voisin de Robert Jeanne.

1681, recensement, p. 86a, cette terre semble occupée par:

**Roussel (Roussel-dit-Beaucourt), Pierre (1643-post 1702), 8 arpents**  
en valeur, etc.,

entre: (2<sup>e</sup>) Mathurin Croiset et (3<sup>e</sup>) Martin Costé.

1683, 21 septembre (gfe Duquet, cahier 23), vente de Robert  
Jeanne à:

**Marandea, Michel (1660-1736) — son futur gendre — 2½ arpents,**  
entre: Jacques Bussière-dit-Laverdure et Ignace Choret.

1689, carte de Villeneuve, p. 166, cette terre n'est pas mentionnée  
spécifiquement, mais on trouve, sous le No 19: « plusieurs mai-  
sons et granges à des habitants »,

entre: (2<sup>e</sup>) Mathurin Croiset et (2<sup>e</sup>) Mathurin Chabot.

1709, carte de Catalogne,

**Maranda, (Michel) et A. Lizon (sic) — non identifié —**  
entre: J(ean) Bussière et les ouers de Jean Choret.

1725, 25 août, aveu et dénombrement, p. 22,

**Maranda, Michel, 2½ arpents, avec maison, grange, étable, 50 arpents**  
de terre labourable et 4 arpents de prairies,

entre: Jean Bussière et Jean Vallière.

**Terre No 38, de Jean Choret (1657-99), de 3 arpents**

**Lots cadastraux Nos 110 à 113, plus les 2/3 est de 114, plus 115**

Avant 1663, cette terre appartient à:

**Savard, Simon (16.....-64), 3 arpents,**

(entre: Robert Jeanne et Abel Sagot-dit-Laforge).

1665, 22 janvier, (re)concession non retracée — cf: gfe Auber,  
27 mars 1666 — de Charles de Lauzon-Charny à:

**Rhéaume, Jean (1642-post 1666) — qui épousa la veuve de Simon**  
Savard — 3 arpents, situés et bornés comme ci-haut.

- 1666, 27 mars (gfe Auber), vente de Jean Rhéaume à:  
**Baron-Grissonnière, Jean, et Mathurin Tessier**, 3 arpents, "proche le ruisseau appelé la rivière Ferrée".  
 entre: Robert Jeanne et Mathurin Chabot.
- 1666, 16 juin (gfe Auber), vente de Jean Baron-Grissonnière et *Mathurin Tessier*, à:  
**Cassé, Antoine** (1639-1709), 3 arpents,  
 entre: Robert Jeanne et Mathurin Chabot,  
*Antoine Cassé* semble avoir habité à l'île d'Orléans, au moins de 1669 à 1676. (*Auber*, 5-6-1667). *Vente par Jean Baron et Mathurin Tessier à Nicolas Huot dit Saint-Laurent qui la leur rétrocède.*
- 1667, 13 juillet (gfe Auber), rétrocession d'Antoine Cassé à:  
**Baron-Grissonnière, Jean, et Mathurin Tessier**, 3 arpents, etc.
- 1669, 26 février (gfe Vachon), (re)concession de Mgr de Laval à:  
**Dubois dit Brisebois, René** (1632-91), 3 arpents,  
 En 1683 – voyez la terre précédente à cette date – cette terre No 38, est occupée par:  
**Choret, Ignace** (1655-1704),  
 entre: Michel Marandeu et ...  
 1689, 3 juillet – voyez la terre suivante – cette terre No 38, est occupée par:  
**Choret, Jean** (1657-99), frère d'Ignace,  
 entre: ... et Michel Chabot.  
 1689, carte Villeneuve, p. 166, cette terre n'est pas mentionnée spécifiquement, mais on trouve sous le No 19: "plusieurs maisons et granges à des habitants".  
 entre: (3e) Mathurin Croiset et Mathurin Chabot.
- 1709, carte de Catalogne,  
**Choret, Jean**, les ouers de,  
 entre: (Michel) Maranda et (2e) M(artin) Costé.  
 1725, 25 août, aveu et dénombrement, p.11,  
**Vallière, Jean** (1679-1735) – qui épousa, en 1700, Claire Baucher (1668-1707), veuve de Jean Choret – 3 arpents, avec maison, grange, étable, 60 arpens de terre labourable et 6 de prairies.  
 entre: Michel Maranda et Michel Chabot.

---

**Terre No 39, de Mathurin Chabot (1639 – post 1696) de 2 1/2 arpents**

**Le tiers ouest du lot cadastral No 114, plus les Nos 116 et 117**

1663, 4 octobre (gfe Vachon), concession de Charles de Lauzon-Charny à:

**Sagot dit Laforge, Abel, tailhandier**, (16...-1711), 2 1/2 arpents,  
 entre: Simon Savarre, *maître charron*, et Martin Costé.



- 1665, 15 juillet (gfe Vachon), vente d'Abel Sagot dit Laforge à:  
**Chabot, Mathurin** (1639-post 1696), 2 arpents,  
 entre: Sim (é) on Savarre et Martin Costé.  
 1667, recensement, p. 71c,  
**Chabot, Mathurin**,  
 entre: (3<sup>e</sup>) Jacques Bussière dit la Verdure et (4<sup>e</sup>) Jean Marandeau, fermier de Mathieu Costé.  
 1689, carte de Villeneuve, p. 166,  
**Chabot, Mathurin**, No 18,  
 entre: (4<sup>e</sup>) Mathurin Croiset et Martin Cotté.  
 1689, 3 juillet (gfe Genaple), vente de Mathurin Chabot à:  
**Chabot, Michel** (1662-1726), son fils 2 arpents,  
 entre: Jean Choret et Martin Côté.  
 1709, carte de Catalogne, cette terre a été omise.  
 1725, 25 août, aveu et dénombrement, p. 22,  
**Chabot, Michel**, 2 arpents, avec maison, grange, étable, 60 arpens  
 de terre labourable et 4 arpens de prairies,  
 entre: Jean Vallière et Pierre-Martin Costé.
- 

**Terre No 40, de Martin Côté (1639-1710), de 2 arpents**

**Lots cadastraux Nos 118 et 119**

- 1663, 12 octobre (gfe Vachon), concession de Charles de Lauzon-Charny à:  
**Côté, Martin** (1639-1710), 2 arpents,  
 entre: Abel Sagot-dit-Laforge et Thomas Rondeau.  
 1681, recensement, p. 86a,  
**Cotté, Martin**, 15 arpents en valeur, etc.,  
 entre: (1<sup>e</sup> ou 2<sup>e</sup>) Pierre Rousset (Beaucourt) et Thomas Rondeau.  
 1689, carte de Villeneuve, p. 166,  
**Cotté, Martin**, No 17,  
 entre: Mathurin Chabot et Thomas Rondeau.  
 1706, 20 mars (gfe Chambalon), donation de Martin Côté et Suzanne Pagé, son épouse, à:  
**Côté, Pierre-Martin** (1684-post 1731), leur fils, âgé de 22 ans, 2  
 arpents, avec maison, grange et étable,  
 entre: Michel Chabot, au nord-est; et Thomas Rondeau, au sud-ouest.  
 1709, carte de Catalogne,  
**Costé, (Pierre)-M(artin)**,  
 entre: (2<sup>e</sup>) les ouers de Jean Choret et Thomas Rondo.

1725, 25 août, aveu et dénombrement, p. 22.

**Costé, Pierre Martin**, 2 arpents, avec maison, grange, étable, 50 arpens de terre labourable et 3 arpens de prairies, entre: Michel Chabot et Philippe Noël.

---

**Terre No 41, de Thomas Rondeau (1638-1721), de 2 arpents**

**Lot cadastral No 120**

*Le 3 janvier 1663 (copie par Vachon), concession de Charles de Lauzon-Charny à:*

**Rondeau, Thomas (1638-1721)**, 2 arpents, entre: *Pierre Soumandre et Mathieu Côté.*

1666, recensement, p. 82.

**Rondeau, Thomas**, 28 ans, cloutier, habitant, etc.

1667, recensement, p. 71c.

**Rondeau, Thomas**, 4 arpents en valeur, etc., entre: (5<sup>e</sup>) Jacques Bussièrre dit Laverdure et Mathurin Croizet (?)

1681, recensement, p. 86a.

**Rondeau, Thomas**, 10 arpents en valeur, etc., entre: Martin Costé et (2<sup>e</sup>) Mathieu Costé.

1689, carte de Villeneuve, p. 166,

**Rondeau, Thomas**, No 16, entre: Martin Cotté et (2<sup>e</sup>) Mathieu Cotté.

1709, carte de Catalogne.

**Rondo, Th(omas)**, entre: M(artin) Costé et O. (?) et N(oël) Costé.

1725, 25 août, aveu et dénombrement, p. 22.

**Noël, Philippe (1670-1736)** — gendre de feu Thomas Rondeau — 2 arpents, avec hangar et 40 arpens de terre labourable, entre: Pierre Martin Costé et Jean Vallière.

---

**Terre No 42, de Pierre Soumandre (1619-89), de 4 arpents**

**Lots cadastraux Nos 121, 122 et 123**

*Le 2 janvier 1663 (Vachon, copie), concession de Charles de Lauzon-Charny à:*

**Soumandre, Pierre (1669-89)**, 4 arpents, entre: Thomas Rondeau et Mathieu Côté.

*10-2-1677 (Rageot) : bail à Nicolas Goulet "habitant de l'île d'Orléans" pour 6 ans du 1-4-1677.*

1689, carte de Villeneuve, p. 166, cette terre n'est pas mentionnée.

- 1689, 16 mars (gfe Genaple) — pièce absente — vente de Pierre Soumandre à:
- Côté, Jean** (1644-post 1711), 4 arpents, pour ses fils Jean-Baptiste et Noël, situés et bornés comme ci-haut.
- 1694, 15 octobre (gfe Chambalon), cession de Jean Côté et Geneviève Verdon, son épouse, à:
- Côté, Jean-Baptiste** (1670-1736) et à:
- Côté, Noël** (1672-1701), leurs fils, 4 arpents (en tout),  
entre: Thomas Rondeau et Mathieu Côté.
- 1703, 14 février (gfe Jacob père), inventaire de feu:
- Côté, Noël** (1672-1701) et Marie-Madelcine Drouin, sa femme, remariée à Pierre Paradis (1670-1702) aussi décédé. Un enfant est issu de ce dernier mariage Paradis-Drouin.
- 1709, carte de Catalogne,
- Costé, O. (?)** et **Costé, N(oël)**,  
entre: Th(omas) Rondo et P(ierre) Costé.
- 1725, 25 août, aveu et dénombrement, p. 22.
- Vallièrre, Jean** (1679-1735), 2 arpents — tranche nord-est des 4 arpents — qui n'est point basti, mais a 30 arpens de terre labourable,  
entre: Philippe Noël et Pierre Costé-Drouin.
- Costé-Drouin, Pierre** (1701-post 1742) — fils unique de feu Noël Côté (1672-1701) et époux de Dorothée Marceau, 2 arpents — tranche sud-ouest des 4 arpents — avec maison, grange, étable, 30 arpens de terre labourable et 3 arpens de prairies,  
entre: Jean Vallièrre et les héritiers de Mathieu Costé, dans le fief des Ursulines.

## TERRES DES URSULINES

Lots cadastraux Nos 124 à 130 et partie de 131

Terre No 43, de Mathieu Côté (1642-96), de 2 arpents

Lot cadastral No 124

- Avant le 11 juin 1666 (Voyez la terre suivante à cette date),
- Côté, Mathieu** (1642-96), possède 2 arpents de front, (à l'extrémité est du fief des Ursulines),  
(entre: Pierre Soumandre et Jean DeSanis).
- 1667, recensement, p. 72a,
- Marandeaup, Jean** (1627-1711), fermier de Mathieu Côté, 6 arpents en valeur,  
entre: (6<sup>e</sup>) René Dubois dit Brisebois et Mathurin Chabot.
- 1667, — la terre suivante passe à:
- Côté, Mathieu**, qui possède dès lors 4 arpents de front.

- 1668, 25 janvier (gfe Vachon), (re)concession des Ursulines à:  
**Côté, Mathieu**, 4 arpents (comprenant apparemment la terre suivante,  
 de 2 arpents),  
 entre: Pierre Soumandre et (2<sup>e</sup>) les terres non concédées des Ursu-  
 lines.  
 1681, recensement, p. 86a,  
**Côté, Mathieu**, 20 arpents en valcur, etc.,  
 entre: (2<sup>e</sup>) Thomas Rondeau et (2<sup>e</sup>) Noël Côté.  
 1689, carte Villeneuve, p. 166,  
**Côté, Mathieu**, No 15,  
 entre: (2<sup>e</sup>) Thomas Rondeau et (2<sup>e</sup>) Noël Côté.  
 1698, 24 mars (gfe Jacob père), inventaire de feu:  
**Côté, Mathieu** et d'Elizabeth Gravel (1651-1707), son épouse, 4  
 arpents de front, où il y a 50 arpents en valeur, maison de colom-  
 bages quasi neuve, de 18 pieds de largeur, avec vieille alonge, de 15  
 pieds sur 12, grange de 30 pieds sur 20, avec couverture en paille  
 et étable de 18 pieds sur 20; cette terre ayant été arpentée par  
 Jean Guyon, le 16 mars 1675,  
 entre: Noël Côté fils (1672-1701) et Noël Côté (1646-1701).  
 1706, 2 mars (gfe Chambalon), (a) donation générale d'Elizabeth  
 Gravel (1651-1707), veuve de Mathieu Côté, à:  
**Côté, Pierre** (1684-1726) et **Côté, Mathieu** (1686-1715), ses fils; et  
 (b) vente de Geneviève Côté, fille majeure, demeurant à l'Hôtel-  
 Dieu de Québec, à:  
**Côté, Mathieu** (1686-1715), son frère, de 4 perches de front, faisant  
 la 5<sup>e</sup> partie de la moitié d'une terre de 4 arpents de front, bornée  
 au nord-est par l'héritier de Noël Côté (1672-1701), fils de Jean  
 Côté (c'est-à-dire: Pierre Côté-Drouin) et au sud-ouest, par Noël  
 Côté (1646-1701), frère (du dit) Jean Côté; (c) et, au moyen  
 d'un échange, Mathieu Côté fils (1686-1715) cède à:  
**Côté, Pierre** (1684-1726), 4 perches de front, faisant la 10<sup>e</sup> partie  
 d'une terre de 4 arpents de front; et  
 (d) vente de François Gosselin (1661-1745) et Charlotte Côté,  
 sa femme, à:  
**Côté, Pierre** (1684-1726), 4 perches de front, bornées au nord-est par  
 l'héritier de feu Noël Côté (1672-1701) — c'est-à-dire: Pierre  
 Côté-Drouin — et (au sud-ouest) par Martin Côté (1673-1727).  
 1709, carte de Catalogne,  
**Costé, P(ierre)** (1684-1726),  
 entre: N(œl) Costé (1672-1701) et (2<sup>e</sup>) la Ve (de Jean-Baptiste)  
 Couture.  
 1725, 25 août, aveu et dénombrement, p. 22,  
**Côté, Mathieu**, les héritiers de, 4 arpents (comprenant la terre suivante,  
 de 2 arpents), avec maison, grange, étable, 50 arpents de terre  
 labourable et 3 arpents de prairies,  
 entre: Pierre Côté-Drouin et (2<sup>e</sup>) les héritiers de Jean-Baptiste  
 Couture.
-

## Terre No 44, de Jean DeSanis, de 2 arpents

## Lot cadastral No 125

1662, 4 décembre (gfe Vachon) — acte non retracé: cf: gfe Vachon, 11 juin 1666 et 12 février 1667 — Concession de Charles de Lauzon-Charny (par erreur, cette terre se trouvant dans le fief des Ursulines), à:

**DeSanis, Jean**, 2 arpents.

(entre: Mathieu Côté et Noël Côté).

1666, 11 juin (gfe Vachon), vente de Guillaume Landry (1626-89), héritier de Jean Desanis, son proche parent — sa mère étant une DeSanis; cf: contrat de mariage — à:

**Chabot, Mathurin** (1639-post 1696), 2 arpents, avec cabane.

entre: Mathieu Côté et les terres non concédées (des Ursulines).

1666, recensement, p. 77.

**Chabot, Mathurin**, etc..

entre: (5<sup>e</sup>) Abel Sagot dit Laforge et (7<sup>e</sup>) Jean Langlois-Boisverdun.

1667, 12 février (gfe Vachon), vente de Mathurin Chabot à:

**Côté, Mathieu** (1642-96), 2 arpents,

entre: Mathieu Côté (acquéreur) et les terres (non concédées) des Ursulines.

Dès lors cette terre est réunie à la précédente; elles s'étendent sur 4 arpents de largeur. Nous avons groupé toute notre information sur la terre précédente.

## Terre No 45, de Noël Côté (1646-1701), de 2 arpents

## Lot cadastral No 126

1668, 10 février (gfe Vachon), concession des Ursulines à:

**Côté, Noël** (1646-1701), 2 arpents,

entre: Mathieu Côté et Jean Côté, ses frères.

1681, recensement, p. 86a.

**Côté, Noël**, 10 arpents en valeur, etc..

entre: Mathieu Côté et Jean Côté.

1689, carte Villeneuve, p. 166.

**Côté, Noël**, No 14.

entre: Mathieu Côté et Jean Baptiste Couture.

1706, 2 mars (gfe Chambalon) — voyez la terre précédente à cette date — cette terre (No 45) paraît occupée par:

**Côté, Noël** (1646-1701), la veuve de, née Hélène Graton (16. -1735).

1709, carte de Catalogne, cette terre a été omise.

1725, 25 août, aveu et dénombrement, p. 23; ce document semble inverser nos terres Nos 45 et 46. Nous corrigeons:

**Côté, Noël** — la veuve de, etc., 2 arpents, avec maison, grange, étable, 30 arpens de terre labourable et 2 arpens de prairies, (entre: les héritiers de Mathieu Côté et les héritiers de Jean-Baptiste Couture).

---

**Terre No 46, de Jean-Baptiste Couture-Lamonde (1650-ant 1709)  
de 2 arpents**

**Lots cadastraux Nos 127 à 130, plus le 1/6 est de 131**

1668, 10 février (gfe Vachon), (et copie au gfe Filion), concession des Ursulines à:

**Côté, Jean, fils** (1644-post 1711), 2 arpents, entre: Noël Côté (son frère) et Abel Sagot dit Laforge.

1678, 19 janvier (gfe Filion), cession et transport de Jean Côté à: **Couture-**(dit-Lamonde), **Jean-Baptiste** (1650-ant 1709), 2 arpents, entre: Noël Côté et Abel Sagot dit Laforge.

1678, 6 septembre (gfe Rageot, No 1825), donation générale, en cas de mort, de Jean-Baptiste Couture à:

**Côté, Jean** (1644-post 1711), etc.,

1689, carte Villeneuve, p. 166.

**Cousture, Jean-Baptiste**, No 13 (peut-être avec la terre précédente), entre: Noël Côté et (2<sup>e</sup>) Jean Côté (1644-post 1711).

1709, carte de Catalogne.

**Couture, la Ve** (de Jean-Baptiste, née Anne Marette (1665-1743) (peut-être avec la terre précédente).

entre: (2<sup>e</sup>) P(ierre) Costé (1684-1726) et (2<sup>a</sup>) P(ierre) Costé (1679-1715).

1725, 25 août, aveu et dénombrement, p. 23; ce document semble inverser nos terres Nos 45 et 46. Nous corrigeons:

**Couture, les héritiers de Jean-Baptiste**, 2 arpents, avec maison, grange, étable, 30 arpens de terre labourable et 3 arpens de prairies, (entre: (la veuve de) Noël Côté et Jean (Couture-dit)-Lamonde.

**Fin des terres des Ursulines**

---

**TERRES DES HOSPITALIERES**

**Lots cadastraux No 131, partie et 132 et 133**

**Terre No 47, de Nicolas Goulet (1647-1721), de 2 arpents**

**Lot cadastral No 131, moins le 1/6 est et le 1/6 ouest**

En 1664, ou plus tôt, cette terre (No 47) semble appartenir à: **Turgeon, Charles** (16 -post 1670) — voyez la terre suivante à cette date.

- 1667, 2 novembre (gfe Vachon), (re)concession des Hospitalières à:  
**Sagot dit Laforge, Abel** (16...-1711), 2 arpents,  
 entre: (la limite ouest du fief des Ursulines et Abel Sagot-dit-Laforge.  
 1674, 9 juin (gfe Rageot, No 1254), vente d'Abel Sagot dit Laforge à:  
**Goulet, Nicolas** (1647-1721), 2 arpents.  
 entre: les Ursulines et Jean-Aubin Mignot.  
 Nicolas Goulet semble être venu, du Château-Richer, habiter à Saint-Pierre, entre 1686 et 1693. *En 1677 il prenait à bail la terre 42 pour 6 ans. En 1681 Nicolas Goulet vend la terre 47 (Voir Duquet, 13-10-1681: vente par Nicolas Goulet à Jean-Bte Couture.) En 1681, Il achète la terre 18, le 21-1-1684, puis la terre 17 le 22-2-1684.*  
 Entre 1689 et 1709, voyez la terre précédente.  
 1725, 25 août, aveu et dénombrement, p 23.  
**(Couture-dit)-Lamonde, Jean** (1700-50) — fils de Jean-Baptiste (1650 —ant 1709), propriétaire de la terre précédente — 2 arpents avec maison, grange, étable, 30 arpens de terre labourable et 3 arpens de prairies,  
 entre: (les héritiers de Jean-Baptiste Couture (son père) et la veuve de Pierre Côté (1679-1715).

- Terre No 48, d'Abel Sagot-Laforge** (16.....-1711), de 2 arpents  
 Le 1/6 ouest du lot cadastral No 131, plus la moitié est de 132  
 1665, 18 mars (gfe Vachon), concession des Hospitalières à:  
**Sagot dit Laforge, Abel** (16.....-1711), 2 arpents,  
 entre: Charles Turgeon (son beau-père) et Etienne Landron.  
 1666, recensement, p. 78,  
**Lavot (sic) dit Laforge, Abel**, 27 ans, et Claire Turgeon, 15 ans, sa femme.  
 1674, 27 mai (gfe Rageot, No 1243), vente d'Abel Sagot-Laforge à:  
**Mignaux, Jean Aubin** (1650-ant 1714) — fils de Jean Mignot-Châtillon — 2 arpents,  
 entre: Abel Sagot dit Laforge et Jean Côté.  
 1675, 11 août (gfe Becquet), cession et transport de Jean Aubin Mignaux à:  
**Côté, Jean** (1644-post 1711), 2 arpents,  
 entre: Nicolas Goulet et Jean Côté (acquéreur).  
 Jean-Aubin Mignaux (1650-ant 1714), fils de Jean Mignot-Châtillon et de Marie-Louise Cloutier, épousa plus tard Anne Dugas,

qui lui donna au moins quatre fils: Pierre, Jean, Jacques et Joseph (Tanguay mentionne ceux-ci à Aubin, vol. II). Pierre Mignau, fils de Jean-Aubin et de Anne Dugas, passa contrat de mariage, le 10 novembre 1714 (gfe Janneau), avec Jeanne Autin, fille de François et de Marie Boucher. Les 10 et 12 novembre 1714 (gfe Janneau), il y eut transaction entre le dit Pierre Mignau et ses frères Jean, Jacques et Joseph, enfants de feu Jean-Aubin Mignau et de Anne Duga. Voyez aussi l'acte de tutelle aux enfants mineurs de Pierre Mignau et de feu Jeanne Hautin, le 5 novembre 1718 (gfe Janneau). Pierre Mignau (veuf de Jeanne Hautin) et fils de (feu) Jean-Aubin et de Anne Dugas, passa un second contrat de mariage, le 8 novembre 1718 (gfe Janneau), avec Catherine Ouellet, fille de Joseph et de Reine Meneux-(Châteauneuf), qu'il épousa, à Sainte-Anne-de-la-Pocatière, le 10 novembre de la même année.

Pour la suite, voyez la terre suivante, No 49.

**Terre No 49, de Jean Côté fils (1644-post 1711), de 2 arpents**

**La moitié ouest du lot cadastral No 132, plus le quart est de 133**

Cette terre semble avoir été concédée originairement par les Hospitalières, entre 1662 et 1664, à:

**Morier, Pierre** (1641-ant 1709), 2 arpents,

(entre: les terres non concédées des Hospitalières et Marin Gervais).

Il semble que Pierre Morier remit sa terre aux Hospitalières avant le 5 juillet 1664 (Voyez la terre précédente à cette date).

1665, 18 mars (gfe Vachon), (re)concession des Hospitalières à:

**Landron, Etienne** (1656-1702), 2 arpents,

entre: Abel Sagot dit Laforge et Marin Gervais.

1666, 24 février (gfe Becquet), vente d'Etienne Landron à:

**Dupuis, Jean** (1644-96), 2 arpents,

entre: Abel Sagot dit Laforge et Marin Gervais.

1666, recensement, p. 83,

**Dupuy, Jean**, 22 ans, pâtissier et habitant.

1667, 9 juin (gfe Rageot No 108), transport de Jean Dupuis à:

**Côté, Jean** (1644-post 1711), 2 arpents,

entre: Abel Sagot dit Laforge et Marin Gervais.

1681, recensement, p. 86a.

**Côté, Jean**, 15 arpents en valeur, etc.,

entre: (4<sup>e</sup>) Noël Côté (1646-1701) — son frère — et Jean Langlois-(Boisverdun).



- 1686, 6 février (gfe Filion), inventaire de feu Anne Couture (1652-84) et de:
- Côté, Jean** (1644-post 1711), son mari, 4 arpents de front (comprenant la terre précédente (No 48), dont ils avaient fait l'acquisition en 1675), etc.
- 1689, carte Villeneuve, p. 166.
- Côté, Jean**, Nos 11 et 12 (nos terres Nos 48 et 49),  
entre: (3°) Jean-Baptiste Couture-(dit-Lamonde) et Jean Langlois.
- 1709, carte de Catalogne.
- Costé, P(ierre)** (1679-1715) — fils du précédent — (Nos terres Nos 48 et 49),  
entre: (3°) la Ve (de Jean-Baptiste) Couture et P(ierre) Langlois.
- 1725, 25 août, aveu et dénombrement, p. 23.
- Côté, Pierre** (1679-1715), la veuve de, — née Marie-Charlotte Rondeau — 4 arpents (comprenant la terre précédente, de 2 arpents), avec maison, grange, étable et 50 arpens de terre labourable,  
entre: (2°) Jean (Couture-dit)-Lamonde et Pierre Langlois.

#### Terre No 50, de Marin Gervais (1637-1716), de 2 arpents

##### Les trois-quarts ouest du lot cadastral No 133

- 1662, 10 déc.(gfe Vachon), concession des Hospitalières à:  
**Gervais, Marin** (1637-1716), 2 arpents, sur toute la largeur de l'île,  
entre: Pierre Mourier et les frères Juchereau — c'est-à-dire l'arrière-fief de la Chevalerie.
- A l'exception des « habitations Maheu » et de quelques terres situées aux deux bouts de l'île, c'est la seule terre qui fut concédée sur toute la largeur de l'île.
- 1664, 5 juillet (gfe Filion), « Pierre Moryé estant sur le point de faire un voyage en France », transporte sa concession et tous les droits qu'il peut avoir sur icelle, « qu'ils ont défrichée ensemble », à:
- Gervais, Marin**, etc. — voyez la terre précédente —
- Entre 1668 et 1671, au moyen d'un échange non retracé, cette terre de 2 arpents de front, sur toute la largeur de l'île, passe à:  
**Langlois-Boisverdun, Jean** (1641-87) — fils de Noël (1606-84) —  
(entre: Jean Côté et Jean Langlois-Boisverdun (acquéreur).
- 1678, 28 juin (gfe Jean Guyon, arpenteur) — Procès-verbal d'arpentage qui donne la largeur de l'île d'Orléans, entre nos terres Nos 49, de Jean Côté, et 50, de Jean Langlois-Boisverdun:  
« La traverse de l'île dorleant entre Jean Costé et Jean Langlois est de 87 arpant 6 perche du bord de leau du costé du nor

« au costé du sud . . . partan Lile dorleant a de large par Jean  
 « Langlois et antre Jean costé 87 arpan 6 perche ses pour la  
 « moytie 43 arpan 8 perche de sorte que la moytie de la dite  
 « ille se treve a 1 arpan 8 perche plus bas que trois crois qui  
 « sont Marque a trois arbre Le tout Mesure et Marque Le 28 juin  
 « 1678 an presence de Jean Langlois (1641-87) Jean Costé (1644-  
 « post 1711) Jean baptiste Couture (1650-ant 1709) et clement  
 « Ruel (1646-1709) Lesquel Mont assiste au dit arpentage an foy  
 « de quoy Je signe se present J. Guion ».

Cette terre (No 50) étant rattachée à la suivante, au sud-ouest, nous avons groupé sur celle-ci toute notre information se rapportant à ces deux terres Nos 50 et 51.

1725, 25 août, aveu et dénombrement, p. 23.

**Langlois, Pierre** (1677-1759) — fils du précédent, voyez la terre suivante — 2 arpents, avec maison, grange, étable, 25 arpens de terre labourable et 3 arpens de prairies,

entre: la veuve de Pierre Côté (1679-1715) et Pierre Langlois — c'est-à-dire lui-même, dans la Chevalerie —

Ce même document mentionne dans Saint-Laurent, l'autre moitié de cette terre, située du côté sud de l'île, appartenant à:

**Langlois, Pierre** (1677-1759), de 2 arpents, (au Cabaret), sur lesquels il n'y a point de terre labourable, ny bastymens, entre: les héritiers de Clément Ruel et Ignace Noël.

#### Fin des terres des Hospitalières

**Arrière-fief de la Chevalerie, de 28 arpents -- Terres Nos 51 à 63**

**Lots cadastraux Nos 134, partie, 135 à 149 et partie de 150**

**Terre No 51, de Jean Langlois-Boisverdun (1641-87), de 2 arpents**

**La moitié est du lot cadastral No 134**

1663, 26 décembre (gfe Vachon), concession des frères Jean et Nicolas Juchereau à:

**Langlois-(dit-Traversy), Noël** (1651-93), 2 arpents (« au Pavillon »), entre: Marin Gervais et Jean Langlois le jeune (1648-91).

1665, 24 août (gfe Auber), contrat de mariage de:

**Langlois-(Boisverdun), Jean** (1641-87), portant clause de donation de cette terre, de Noël Langlois père (1606-84) à son dit fils Jean Langlois-Boisverdun; et

1666, 13 juillet (gfe Duquet), accord entre Noël Langlois père et Jean Langlois-Boisverdun, son fils aîné, par lequel cette terre, ainsi que la suivante, également de 2 arpents de front, au sud-ouest, sises « au Pavillon », demeureront la propriété du dit Jean Langlois-Boisverdun.

1666, recensement, p. 77.

**Langlois Boisverdun, Jean**, et Charlotte Bélanger, sa femme.

1667, recensement, p. 71c.

**Langlois, Jean**, 6 arpents en valeur, etc.,

entre: (16<sup>e</sup>) Mathurin Croisé et (5<sup>e</sup>) Jean Paulin.

1678, 3 février (g<sup>fe</sup> Filion), titre-nouvel de Nicolas Juchereau de Saint-Denys à:

**Langlois Boisverdun, Jean**, 3 arpents (comprenant 1 arpent de la terre suivante),

entre: Jean Langlois-Boisverdun (c'est-à-dire entre les 2 arpents que celui-ci possédait dans le fief des Hospitalières) et Jean Langlois Saint-Jean (1648-91), son frère.

1678, 17 août (g<sup>fe</sup> Rageot) — aveu et dénombrement du fief de la Chevalerie, p. 124.

**Langlois (Boisverdun), Jean**, 3 arpents,

entre: les Hospitalières et Jean Langlois- (Saint-Jean).

1681, recensement, p. 86a.

**Langlois, Jean**, 15 arpents en valeur, etc.,

entre: (2<sup>e</sup>) Jean Cotté et (3<sup>e</sup> et 4<sup>e</sup>) Jacques Nolin.

1689, carte Villeneuve, p. 166.

**Langlois, Jean** (la veuve de), No 10 (avec la terre précédente dans le fief des Hospitalières),

entre: (2<sup>e</sup>) Jean Cotté et René (Pelletier-dit)-Goubleau.

1691, 18 juin (g<sup>fe</sup> Vachon), inventaire de feu:

**Langlois-(Boisverdun), Jean** (1641-87) et de Françoise-Charlotte Bélanger, son épouse, 5 arpents de front (contigus), dont 3 (terre No 51), entre le d. défunt et René Pelletier; et 2 autres (terre No 50, au nord-est) entre Pierre Morier (premier concessionnaire) et le Sr de Saint-Denys (c'est-à-dire à l'extrémité sud-ouest du fief des Hospitalières).

1709, carte de Catalogne.

**Langlois, P(ierre)** (1677-1759) — fils du précédent — avec la terre précédente, dans le fief des Hospitalières —

entre: (2<sup>e</sup>) Jean Costé et R(ené) Peltier (son cousin).

1725, 25 août, aveu et dénombrement, p. 23.

**Langlois, Pierre**, 3 arpents, avec maison, grange, étable, 30 arpents de terre labourable et 4 arpents de prairies.

entre: Pierre Langlois (les 2 arpents que celui-ci possédait à l'extrémité ouest des terres des Hospitalières) et Jean Pelletier (1692-1728) — fils de feu René.

1853, 4 octobre, (g<sup>fe</sup> Nazaire Larue), aveu et dénombrement du fief de la Chevalerie.

**Durand, Amable**, 3 arpents,

entre: (les terres des Hospitalières) et François Chabot.

**Terre No 52, de Jean Langlois-Saint-Jean (1648-91), de 2 arpents**  
**Moitié ouest du lot cadastral No 134**

1663, 26 décembre (gfe Vachon), concession des frères Jean et Nicolas Juchereau à :

**Langlois, Jean, le jeune** (Saint-Jean) (1648-91), 2 arpents (« au Pavillon »),

entre) Noël Langlois fils (1651-93) et Jean Pelletier (1627-98).

Entre 1665 et 1671, cette terre disparut comme unité distincte.

Elle fut divisée en deux tranches, de 1 arpent, qui furent rattachées à chacune des terres qui la bornaient, à l'est et à l'ouest — voyez les terres précédente et suivante.

**Terre No 53, de Jean Pelletier-Gobloteux (1627-98), de 2 arpents**  
**Les 2/3 est du lot cadastral No 135**

1663, 26 décembre (gfe Vachon), concession des frères Jean et Nicolas Juchereau à :

**Pelletier, Jean** (1627-98), 2 arpents, (« au Pavillon »),

entre: Jean Langlois le jeune et Pierre Guillebert dit la Chossée.

1666, recensement, p. 68,

**Pelletier, Jean**, 35 ans, et Anne Langlois, 24 ans, sa femme.

1667, recensement, p. 73b,

**Pelletier, Jean**, 6 arpents en valeur, etc.

1667, 28 décembre (gfe Vachon), vente de Jean Pelletier à :

**Langlois-(Boisverdun), Jean** (1641-87), 2 arpents,

entre: Jean Langlois-(Boisverdun, acquéreur) et Gabriel Gosselin.

Entre 1668 et 1671, cession, au moyen d'un échange — acte non retracé — de Jean Langlois-(Boisverdun) à :

**Gervais, Marin** (1637-1716), 3 arpents (comprenant 1 arpent de la terre précédente),

entre: Jean Langlois-(Boisverdun, vendeur) et Gabriel Gosselin.

1672, 19 janvier (gfe Becquet), vente de Marin Gervais à :

**Langlois-Saint-Jean, Jean** (1648-91), 3 arpents,

entre: Jean Langlois-(Boisverdun) et Gabriel Gosselin.

1678, 3 février (gfe Filion), titre-nouvel de Nicholas Juchereau de Saint-Denys à :

**Langlois-Saint-Jean, Jean**, 3 arpents,

entre: Jean Langlois-Boisverdun et Gabriel Gosselin.

1678, 17 août (gfe Rageot) — aveu et dénombrement de l'arrière-fief de la Chevalerie, p. 124.

- Langlois-(Saint-Jean), Jean**, 3 arpents,  
entre: Jean Langlois-(Boisverdun) et (2e) Jacques Nolin.  
1680, 15 septembre (gfe Vachon), bail à ferme, de Jean Langlois-(Saint-Jean) à:
- Mongeau, Pierre**, 3 arpents,  
entre: Jean Langlois-(Boisverdun) et Jacques Nolin.  
1682, 6 février (gfe Filion), vente de Jean Langlois-(Saint-Jean) à:
- Pelletier, René** (1659-1713), – son neveu et son filleul – 3 arpents,  
entre: Jean Langlois-(Boisverdun) et Jacques Nolin.  
1687, 28<sup>e</sup> mai (gfe Rageot), donation, en cas de mort, de René Pelletier, "estant sur son départ pour la guerre des Iroquois", à:
- Pichet, Louis** (1685-1760), son filleul – futur notaire – d'une terre et habitation, de 3 1/2 arpents de front, avec le bois de charpente qui peut être dessus pour bastir une maison.  
1689, 18 avril (gfe Rageot), la donation qui précède est renouvelée en faveur de:
- Pichet, Louis**, etc.  
1689, carte de Villeneuve, p. 166,
- Pelletier, René**, No 8 (et No 9),  
entre: René Goubleau et Jean (Jacques) Nolin. Sur cette terre de René Pelletier se trouvaient deux maisons. Il en occupait évidemment une, tandis qu'il devait louer l'autre. Cependant nous croyons que ce René Goubleau était tout simplement René Pelletier lui-même, dont le père, Jean Pelletier (1627-98) était surnommé: le Goblot (eux).  
1709, carte de Catalogne,
- Pelletier, R(ené)**,  
entre: P(ierre) Langlois et G(abriel) Nolin.  
1710, 20 juin (gfe Hilaire-Bernard de la Rivière), procès-verbal d'arpentage de la terre de:
- Pelletier, René**, etc.  
1725, 25 août, aveu et dénombrement, p. 23,
- Pelletier, Jean** (1692-1728) – fils de René – 3 arpents, avec maison, grange, étable, 30 arpens de terre labourable et 3 arpens de prairies,  
entre: Pierre Langlois et Joseph Godbout.  
1853, 4 octobre (gfe Nazaire Larue), aveu et dénombrement de l'arrière-fief de la Chevalerie,
- Chabot, François**, 3 arpents,  
entre: Amable Durand et Marie Montigny, veuve de François Turcotte.

**Terre No 54, de Pierre Gilbert-dit-La-Chaussée, de 2 arpents**

Le tiers ouest du lot cadastral No 135, plus le lot No 136

1662, 10 août (gfe Vachon), concession des frères Jean et Nicolas Juchereau et titre-nouvel de Mgr de Laval à:

**Guillebert dit La Chossée, Pierre** (Voyez: Dictionnaire Tanguay, vol. 1, p. 267), 2 arpents,  
(entre: Jean Pelletier et René Brancheu) — site exact établi par l'acte suivant —

1664, 14 août (gfe Vachon), cession de Pierre Gilbert dit La-Chaussée à:

**Gosselin, Gabriel** (1626-97), 2 arpents,  
entre: Jean Pelletier et René Brancheu.

1678, 17 août (gfe Rageot) — aveu et dénombrement de l'arrière-fief de la Chevalerie, p. 124,

**Gosselin, Gabriel**, 2 arpents,  
(entre: Jean Langlois-(Saint-Jean) et Jacques Nolin).  
— l'aveu et dénombrement mentionne cependant Gabriel Gosselin  
entre: Clément Ruel et Jean Leclerc.1679, 6 septembre (gfe Vachon), vente à constitution de rente,  
de Gabriel Gosselin à:**Nolin, Jacques** (1645-1729), 2 arpents,  
entre: Jean Langlois-(Saint-Jean) et Jacques Nolin (acquéreur).

Pour la suite, voyez la terre suivante (No 55).

**Terre No 55, de Jacques Nolin (1645-1729), de 2 arpents**

Lots cadastraux Nos 137, 138, 139, plus le quart est de 140

1662, 10 août (gfe Vachon), concession des frères Jean et Nicolas Juchereau à:

**Branche(u), René** (1641-81), 2 arpents,  
(entre: Pierre Guillebert dit La Chossée et Jean Paulin).  
— Site déterminé par les actes de mutations, tant de cette terre  
que de la précédente, au nord-est —

1666, recensement, p. 84,

**Nolin, Jacques**, 21 ans, armurier, travaillant non encore engagé, demeurant à l'île d'Orléans.

1667, recensement, p. 71c,

**Nolin, Jacques**, 22 ans, habitant des Chastelez, 1 arpent en valeur,  
entre: Jean Le Clert (?) et Adrien Blanquet (?).  
— ce qui semblerait établir que Jacques Nolin occupait alors une  
terre dans l'arrière-fief Mesnu, au sud de l'île —

- 1672, 15 décembre (gfe Vachon), (re)concession de Nicolas Juchereau de Saint-Denys à:  
**Nolin, Jacques** (1645-1729), 2 arpents,  
 entre: Gabriel Gosselin et Jean Paulin.
- 1678, 17 août (gfe Rageot) — aveu et dénombrement — p. 124,  
**Nolin, Jacques**, 2 arpents,  
 entre: (2<sup>e</sup>) Jean Langlois-(Saint-Jean) et Jean Paulin.
- 1681, recensement, p. 86a,  
**Nolin, Jacques**, 20 arpents en valeur (avec la terre précédente),  
 entre: (4<sup>e</sup>) Jean Langlois-(Boisverdun) et (1 et 2<sup>e</sup>) Jean Pégin-(dit-Pichet).
- 1689, carte de Villeneuve, p. 166,  
**Nolain, Jean** (Jacques), No 7 (avec la terre précédente),  
 entre: (2<sup>e</sup>) René Peltier et Jean Pigeon (Pégin-dit-Pichet).
- 1709, carte de Catalogne,  
**Nolin, G** (abriel) (1676-1719) — fils du précédent —  
 entre: (2<sup>e</sup>) R(ené) Peltier et N. (?) Pichet.
- 1725, 25 août, aveu et dénombrement, p. 23,  
**Godbout, Joseph** (1693-1748) — qui épousa, en 1720, Marie-Madeleine Bouchard d'Orval (1687-1740), veuve de Gabriel Nolin (1676-1719) — 4 arpents (comprenant la terre précédente, de 2 arpents), avec maison, grange, étable, 40 arpents de terre labourable et 4 arpents de prairies,  
 entre: (2<sup>e</sup>) Jean Pelletier et Louis Pichet.  
 D'après l'aveu et dénombrement, « deux de ces quatre arpents, les deux au dessus (soit notre terre No 54) étaient en la censive d'un fief d'environ 20 arpents, sur moitié de la profondeur de l'île, appartenant à la dame veuve du Sr Joseph Riverin, sur lequel fief il n'y a point de domaine ». Il s'agit évidemment de partie de l'arrière-fief de la Chevalerie.

**Terre No 56, de Jean Paulin (1636-post 1678), de 2 arpents**

**Lot cadastral No 140, moins le quart est et le quart ouest**

- 1662, 10 août (gfe Vachon), concession des frères Jean et Nicolas Juchereau à:  
**Paulin, Jean** (1636-post 1678), 2 arpents,  
 (entre: René Brancheu et Jean Pégin-dit-Pichet) — site exact établi par les actes de mutations, tant de cette terre que des précédentes et suivante —
- 1666, recensement, p. 68,  
**Paulin, Jean**, 30 ans, et Jeanne (Anne) Bardé, 22 ans, sa femme, etc.

- 1667, recensement, p. 71c,  
**Paulin, Jean**, 34 ans, 6 arpents en valeur, 1 tête de bétail, etc.,  
 entre: (5<sup>e</sup>) Jean Langlois-(Boisverdun) et Jean Pichet.  
 1678, 17 août (gfe Rageot) — aveu et dénombrement de l'arrière-  
 fief de la Chevalerie, p. 124 —
- Paulin, Jean**, 2 arpents,  
 entre: Jacques Nolin et Jean Pichet.  
 1678, 24 février (gfe Duquet), vente de Jean Paulin à:
- Pichet, Jean** (1636-99) — son voisin — 2 arpents,  
 entre: Jacques Nolin et Jean Pichet (acquéreur).  
 1681, recensement, p. 86a,  
**Pégin-(dit-Pichet), Jean**, 20 arpents en valeur (avec la terre suivante),  
 etc.,  
 entre: Jacques Nolin et (5<sup>e</sup>) la veuve de Jean Le Clerc.  
 1689, carte de Villeneuve, p. 166,
- Pigéon** (Pégin-dit-Pichet), **Jean**, No 6 (avec la terre suivante),  
 entre: Jean (Jacques) Nolin et (5<sup>e</sup>) la veuve de Jean Leclerc.  
 1709, carte de Catalogne,
- Pichet, N.** (?),  
 entre: G(abriel) Nolin et L. (?) Pichet.  
 1725, 25 août, aveu et dénombrement, p. 24,
- Pichet, Louis** (1685-1760) — le notaire — 2 arpents, avec maison,  
 grange, étable, 20 arpens de terre labourable et 3 de prairies,  
 entre: Joseph Godbout et Pierre Pichet (son frère).

**Terre No 57, de Jean Pégin-dit-Pichet (1636-99), de 2 arpents**

**Lot cadastral No 141, moins le 1/6 est et moins le 1/3 ouest**

- 1662, 10 août (gfe Vachon), concession des frères Jean et Nico-  
 las Juchereau à:
- Pichet, Jean** (1636-99), 2 arpents,  
 (entre: Jean Paulin et Charles Roger des Colombiers) — site  
 exact établi par les actes de mutations, tant de cette terre que  
 des précédente et suivante —  
 1666, recensement, p. 73,
- Pichet, Jean** et Madeleine Leblanc, sa femme. etc.  
 1667, recensement, p. 71c.
- Pichet, Jean**, 12 arpents en valeur, etc.,  
 entre: Jean Paulin et .....
- 1678, 17 août (gfe Rageot) — aveu et dénombrement de l'arrière-  
 fief de la Chevalerie, p. 124 —
- Pichet, Jean**, 2 arpents,  
 entre: Jean Paulin et Charles Roger des Colombiers.



- 1681, recensement, p. 86a.  
**Pégin-**(dit-Pichet), Jean, 20 arpents en valeur (avec la terre précédente),  
 entre: (2<sup>e</sup>) Jacques Nolin et (4<sup>e</sup>) la veuve Jean Leclert.  
 1689, carte de Villeneuve, p. 166.  
**Pigéon** (Pégin-dit-Pichet), Jean, No 6 (avec la terre précédente),  
 entre: (2<sup>e</sup>) Jean (Jacques) Nolin et (4<sup>e</sup>) la veuve de Jean Leclerc.  
 1709, carte de Catalogne,  
**Pichet, L.** (?),  
 entre) N. (?) Pichet et (2<sup>e</sup>) (Jean)-Ch(arles) Le clert.  
 1725, 25 août, aveu et dénombrement, p. 24.  
**Pichet, Pierre** (1682-1745) — fils du précédent — 2 arpents, avec  
 maison, grange, étable, 25 arpens de terre labourable et 4 arpens  
 de prairies,  
 entre: Louis Pichet et Antoine Vigneau.

**Terre No 58, de Charles Roger des Colombiers (1628-87), de 2 arpents**  
**Le tiers ouest du lot cadastral No 141, plus 142 et le quart est de 143**

- 1662, 10 août (gfe Vachon), concession des frères Jean et Nicolas  
 Juchereau à:  
**Roger des Colombiers, Charles** (1628-87), 2 arpents.  
 (entre: Jean Pichet et François Chaussée) — site exact établi  
 par les actes de mutations, tant de cette terre que des précédente  
 et suivante —  
 En 1666 — voyez notre terre No 59 —  
**Roger des Colombiers, Charles**, acquiert la terre suivante, (*le 15-8-*  
*1666, Becquet*) également de 2 arpents, de sorte que sa terre a  
 dès lors 4 arpents de largeur.  
 1669, 15 octobre (gfe Duquet), bail à ferme, de Charles Roger  
 des Colombiers à:  
**Jean, Vivien** (1651-1703), frères, 4 arpents,  
 entre: Jean Pichet et (2<sup>e</sup>) Jacques Bernier (Jean de Paris).  
 1670, 30 novembre (gfe Duquet), le bail précédent est fait, aux  
 mêmes conditions, en faveur de:  
**Nepveu, Pierre** (1646-post 1675), etc.  
 1678, 17 août (gfe Rageot) — aveu et dénombrement de l'arrière-  
 fief de la Chevalerie, p. 124 —  
**Roger des Colombiers, Charles**, 4 arpents (comprenant la terre sui-  
 vante),  
 entre: Jean Pichet et (2<sup>e</sup>) Clément Ruel.  
 1688, 4 septembre (gfe Genaple), vente de la veuve de Charles  
 Roger des Colombiers à:  
**Gosselin, Gabriel, fils** (1662-1700), 4 arpents (comme ci-haut),  
 entre: Jean Pichet et Pierre Nolin.

1689, carte de Villeneuve, p. 166, cette terre n'est pas mentionnée.

1709, carte de Catalogne, cette terre n'est pas mentionnée.

1725, 25 août, aveu et dénombrement, p. 24.

**Vigneau, Antoine** (1678-1727), qui épousa, en 1703, Magdeleine Pichet (1670-1746), veuve de:

**Gosselin, Gabriel, fils** (1662-1700), 3 arpents — dont 1, au sud-ouest provenant de la terre suivante (No 59), avec maison, grange, étable, 30 arpens de terre labourable et 6 arpens de prairies, entre: Pierre Pichet et (2<sup>e</sup>) Jean Leclerc fils.

**Terre No 59, de François Chaussée (1630-post 1681), de 2 arpents**

**Lot cadastral No 143, moins le quart est et le 1/6 ouest**

1663, 6 février (gfe Vachon), concession des frères Jean et Nicolas Juchereau à:

**Chaussée, François** (1630-post 1681), 2 arpents, entre: Charles Roger des Colombiers et Jean Pichet (Jacques Pifre).

Entre le 6 février 1663 et le 23 janvier 1664, cette terre semble être passée à:

**Poitras (Poidreau), Jean**, 2 arpents.

1664, 23 janvier (gfe Vachon?) — pièce non retracée, cf: gfe Auber, 5 avril 1666, vente ou cession de Jean Poidreau à:

**Chaussée, François**, 2 arpents, etc.,

1666, 5 avril (gfe Auber), cession, au moyen d'un échange, de François Chaussée à:

**Douaizon-(dit-Lacroix), Sébastien** (1626-85), 2 arpents, acquis de Jean Poidreau, le 23 janvier 1664 (gfe Vachon?).

entre: Charles Roger des Colombiers et le petit Clément (Ruel).

1666, recensement, p. 82.

**Douaizon (Doyson) dit Lacroix, Sébastien**, tailleur d'habits, 40 ans, et Marguerite Maréchal (1638-98), sa femme, etc.

1666, 15 août (gfe Becquet), vente de Sébastien Douaizon à:

**Roger des Colombiers, Charles** (1628-87), 2 arpents,

entre: Charles Roger des Colombiers (acquéreur) et Clément Ruel. *Le 15-8-1666 (Becquet)*, voyez la terre précédente (No 58).

1691, 29 mars (gfe Rageot), vente de Gabriel Gosselin fils (1662-1700) — propriétaire de nos terres Nos 58 et 59, de 4 arpents de largeur en tout — à:

**Leclerc, Jean-Charles** (1668-1749), 1 arpent — c'est-à-dire la moitié ouest de cette terre No 59),

entre: Pierre Nolin et Jean-Charles Leclerc.

La carte de Catalogne, de 1709, et l'aveu et dénombrement, de 1725, ne mentionnent pas cet arpent de front.

**Terre No 60. de Clément Ruel (1646-1709), de 2 arpents**

**Le 1/6 ouest du lot cadastral No 143, plus 144, moins le tiers ouest**

1662, 10 août (gfe Vachon), concession des frères Jean et Nicolas Juchereau à:

**Pifre, Jacques**, (Jean Pépin-dit-Pichet (1636-99), 2 arpents, (entre: François Chaussée et Adrien Blanquet-Lafougère) — site exact établi par les actes de mutations, tant de cette terre que des précédente et suivante —

1664, 4 novembre (gfe Vachon), (re) concession des frères Jean et Nicolas Juchereau à:

**Ruelle, Clément** (1646-1709), 2 arpents, entre: François Chaussée et Jacques Bernier (Jean de Paris).

1666, recensement, p. 82.

**Ruelle, Clément**, 20 ans, habitant.

1667, 14 novembre (gfe Rageot, No 213), vente de Clément Ruel et reconcession de Mme de la Tesserie (?) à:

**Bernier, Jacques** (dit Jean de Paris) (1633-1713), 2 arpents, entre: Charles Roger des Colombiers et Jacques Bernier (acquéreur).

1670, 9 février (gfe Becquet), rétrocession de Jacques Bernier dit Jean de Paris à:

**Ruel, Clément**, 2 arpents, entre: Charles Roger des Colombiers et Jacques Bernier.

1678, 17 août (gfe Rageot) — aveu et dénombrement de l'arrière-fief de la Chevalerie, p. 124 —

**Ruel, Clément**, 2 arpents, (entre: Charles Roger des Colombiers et Jean Leclerc) — on mentionne cependant: Gabriel Gosselin, au lieu de Charles Roger des Colombiers).

1688, 4 septembre (gfe Genaple) — voyez notre terre No 58 — cette terre No 60 semblerait alors appartenir à:

**Nolin, Pierre** (non identifié).

1691, 29 mars (gfe Rageot) — voyez notre terre No 59 — cette terre No 60 ne semble-t-elle pas alors appartenir à:

**Nolin, Pierre** (le même que ci-haut) ?

1700, 26 mars (gfe Chambalon), cession, au moyen d'un échange, de Clément Ruel à:

**Leclerc, Martin** (1674-1703), 2 arpents.

1709, carte de Catalogne, cette terre semble comprise avec les deux suivantes (Nos 61 et 62), qui appartiennent alors à:

**Le Clert, (Jean)-Ch(arles)** (1668-1748) — fils de Jean, et frère de Martin Leclerc, décédé célibataire — entre: (3<sup>e</sup>) L. Pichet et A(drien) Le Clert.

1725, 25 août, aveu et dénombrement, p. 24.

**Leclerc, Jean, fils** (1697-post 1743) — fils de Jean-Charles — 2 arpents, avec maison, grange, étable, 20 arpens de terre labourable et 4 arpens de prairies, entre: (2<sup>e</sup>) Antoine Vigneau et Jean-Charles Leclerc.

---

**Terre No 61, d'Adrien Blanquet-Lafougère (1604-ant 1689), de 2 arpents**

**Le tiers ouest du lot cadastral No 144, plus 145**

1662, 10 août (gfe Vachon), concession des frères Jean et Nicolas Juchereau à:

**Blanquet-dit-Lafougère, Adrien** (1604-ant 1689), 2 arpents, (entre: Jacques Pifre et Nicolas Godbout) — site exact établi par les actes de mutations, tant de cette terre que des précédente et suivante —

1664, 15 février (gfe Vachon), (re) concession des frères Jean et Nicolas Juchereau à:

**Bernier, Jacques** (dit Jean de Paris), 2 arpents, entre: Clément Ruel et Nicolas Godbout.

1666, recensement, p. 63.

**Bernier, Jacques** (Jean de Paris), 30 ans, et Thienette Grenier, 28 ans, sa femme, etc.

1667, recensement, p. 71c.

**Bernier dit Jean de Paris, Jacques**, 25 arpents en valeur, etc., entre: Guillaume Lelièvre (?) et Jacques LeRoy, fermier de M. Dumesny (Peuvret du Mesnu) ?

1673, 6 mars (gfe Rageot, No 1034), vente de Jacques Bernier dit Jean de Paris, habitant de l'île d'Orléans, à:

**Leclerc, Jean** (1638-80), 2 arpents, entre: Clément Ruel et Jean Leclerc (acquéreur).  
Entre 1675 et 1725, voyez nos terres Nos 62 et 63.

---

**Terre No 62, de Nicolas Godbout (1634-74), de 2 arpents**

**Lot cadastral No 146, plus les 2/5 est de 147**

1662, 10 août (gfe Vachon), concession des frères Jean et Nicolas Juchereau à:

**Godbout, Nicolas** (1634-74), 2 arpents, (entre: Adrien Blanquet-dit-Lafougère et Jean Leclerc) — site exact établi par l'acte de concession de la terre précédente, des

frères Juchereau à Jacques Bernier-dit-Jean-de-Paris, le 15 février 1664 (gfe Vachon) —

1666, recensement, p. 70.

**Godbout, Nicolas**, 32 ans, et Marie Marthe Bourgouin, 28 ans, sa femme, etc.,

1667 (?), 2 juin (gfe Vachon) — pièce non retracée. Dans l'inventaire de Nicolas Godbout, le 26 septembre 1674 (gfe Vachon), il est dit qu'à cette première date (1667), Nicolas Godbout aurait cédé, au moyen d'un échange, à:

**Leclerc, Jean** (1638-80), 2 arpents,

(entre: Jacques Bernier (Jean de Paris) et Jean Leclerc (acquéreur).

Entre 1667 et 1709, voyez la terre suivante (No 63).

1709, carte de Catalogne,

**Le Clerc, (Jean)-Ch(arles)**, (1668-1749) — apparemment 6 arpents contigus de front, comprenant nos terres Nos 60, 61 et 62, de 2 arpents de largeur chacune —

entre: (5<sup>e</sup>) L(?) Pichet et A(drien) Le Clerc (son frère).

1725, 25 août, aveu et dénombrement, p. 24.

**Leclerc, Jean-Charles**, 4 arpents — comprenant simplement nos terres Nos 61 et 62 — avec maison, grange, étable, 40 arpents de terre labourable et 6 arpents de prairies,

entre: (2<sup>e</sup>) Jean Leclerc (son fils) et Adrien Leclerc (son frère).

**Terre No 63, de Jean Leclerc (1638-80), de 4 arpents**

**Les 3/5 ouest du lot cadastral No 147, plus 148, 149 et la moitié est de 150**

1662, 10 août (gfe Vachon), concession des frères Jean et Nicolas Juchereau à:

**Leclerc, Jean** (1638-80), 4 arpents.

(entre: Nicolas Godbout et (l'arrière-fief de) la Grossardière) — site exact établi par l'aveu et dénombrement de M. de la Tesserie, du 30 juin 1668 (cf: Pierre-Georges Roy, *Concessions en fief et seigneurie*, vol. I, pp. 109 et 110); et par l'acte de concession de la terre suivante (No 64), par M. de la Tesserie à André Métayer, le 23 janvier 1666 (gfe Becquet) —

1666, recensement, p. 65.

**Le Clerc, Jean**, 27 ans, et Marie Blanquet, 36 ans, sa femme, etc.

1667, recensement, p. 71c.

**Le Clerc, Jean**, 13 arpents en valeur, etc.

entre: (8<sup>e</sup>) Jacques Nolin et Marguerite de Chavigny, veuve Bon-die (dans l'arrière-fief Beaulieu).

- 1678, 17 août (gfe Rageot) — aveu et dénombrement de l'arrière-fief de la Chevalerie, p. 124.
- Leclerc, Jean**, 8 arpents (comprenant les deux terres précédentes, de 2 arpents chacune),  
entre: (3<sup>e</sup>) Clément Ruel et l'arrière-fief de la Grossardière.  
1681, recensement, p. 86a.
- Leclerc, Jean, la veuve de** (née Marie Blanquet) (1630-1709), 20 arpents en valeur (avec les deux terres précédentes),  
entre: (6<sup>e</sup>) Jean Pêgin-(dit-Pichet) et Gabriel Gosselin (dans Beaulieu).  
1689, carte de Villeneuve, p. 166.
- Leclerc, Jean, la veuve de**, No 5 (comprenant les deux terres précédentes),  
entre: (6<sup>e</sup>) Jean Pigeon (Pêgin-dit-Pichet) et les enfants de Gabriel Gosselin (dans la Grossardière).  
1709, carte de Catalogne.
- Le Clerc, A(drien)** (1670-1746) — fils du précédent —  
entre: (Jean)-Ch(arles) Le cleric (son frère) et F(rançois) Gosselin (dans la Grossardière).  
1725, 25 août, aveu et dénombrement, p. 24.
- Leclerc, Adrien**, 4½ arpents, avec maison, grange, étable, hangar, 50 arpents de terre labourable et 4 arpents de prairies,  
entre: Jean-Charles Leclerc (son frère) et François Gausselin, dans la Grossardière.

#### Fin de l'arrière-fief de la Chevalerie

#### Arrière-fief de la Grossardière, de 15 arpents -- Terres Nos 64 à 68

Lots cadastraux Nos 150, moitié ouest, et 151 à 162

Terre No 64, de François Gosselin (1661-1745), de 3 arpents

La moitié ouest du lot cadastral No 150, plus 151, 152 et le quart est de 153

1666, 23 janvier (gfe Becquet), concession de Jacques Cailhault de la Tesserie à:

**Métayer, André** (1625-post 1681), 2 arpents,  
entre: Jean Leclerc (dans la Chevalerie) et les terres non consédées (de la Grossardière).

1666, recensement, p. 82.

**Métayer dit Cupidon, André**, 41 ans, habitant,

En 1666 ou 1667, cette terre passe à:

**Coulombe, Louis** (1641-1720),

- 1667, 2 juillet (gfe Duquet), vente de Louis Coulombe à:  
**Gosselin, Gabriel** (1626-97), 2 arpents,  
 entre: Jean Leclerc (dans la Chevalerie) et M. de la Tesserie.  
 1668, 21 octobre (gfe Duquet) – pièce absente – Cf: copie aux  
 Archives de la province de Québec – concession de Jacques Cail-  
 haut de la Tesserie à:  
**Gosselin, Gabriel**, 1 arpent de front – augmentation de la concession  
 originale à Métayer –  
 entre: Gabriel Gosselin et le Sr de la Tesserie.  
 1689, carte Villeneuve, p.166, No 4,  
**Gosselin, Gabriel**, aux enfants de,  
 entre: la veuve de Jean Leclerc (dans la Chevalerie) et Mme de  
 la Tesserie.  
 1691, 18 mars (gfe Rageot), vente de Gabriel Gosselin (1662-  
 1700) et François Gosselin (1665-1745), fils de feu Gabriel à:  
**Gosselin, François** (1661–ant 1705), leur frère, du fief Mesnu, chacun  
 1/6 en une terre de 3 arpents de front,  
 entre: Jean-Charles Leclerc, (dans la Chevalerie, ou plutôt Adrien  
 Leclerc, son frère, tous deux fils de feu Jean Leclerc (1638-80);  
 et Jacques (Pégin-dit)-Pichet.  
 1709, carte de Catalogne,  
**Gauslin, F(rançois)**,  
 entre: A(drien) Le clert (dans la Chevalerie) et J(acques)  
 Piche(t).  
 1725, 25 août, aveu et dénombrement, p.24,  
**Gosselin, François**, 3 arpents. avec maison, grange, étable, 30 arpens  
 de terre labourable et 3 arpens de prairies.  
 entre: Adrien Leclerc (dans la Chevalerie) et la veuve de Jacques  
 Pichet.

---

Terre No 65, de Jacques Pichet (1668-1713), de 4 arpents  
 Les 3/4 ouest du lot cadastral No 153, plus 154, 155 et 156  
 1689, carte de Villeneuve, p.166,  
 Tesserie, Mme de la, No 3,  
 entre: les enfants de Gabriel Gosselin et Gabriel Gosselin –  
 c'est-à-dire: nos terres 65 à 68 inclusivement, dans l'arrière-fief de  
 la Grossardière, qui se trouvent maintenant dans la paroisse de  
 Saint-Pierre; et en outre notre terre No 1 – le domaine de Beau-  
 lieu – dans l'arrière-fief Beaulieu, qui font maintenant partie de la  
 paroisse Sainte-Pétronille, jusqu'à la terre de Gabriel Gosselin  
 non comprise, dans ce dernier arrière-fief et cette dernière paroisse.  
 Toutes ces terres n'étaient donc pas encore occupées.

---

- Pichet, Jacques** (1668-1713) épousa, en 1696, Louise Asselin (1675-1750). Il avait dû obtenir concession, ou acquérir cette terre entre 1689 et 1691. En effet, la carte de Villeneuve, de 1689, ne l'indique pas, tandis qu'il apparaît comme propriétaire, en 1691 — voyez la terre suivante à cette date —  
1709, carte de Catalogne,
- Piche(t), J(acques),**  
entre: F(rançois) Gauslin et M(artin) Costé.  
1725, 25 août, aveu et dénombrement, p. 24,
- Pichet, la veuve de feu Jacques,** 4 arpents, avec maison, grange, étable, 20 arpens de terre labourable et 3 arpens de prairies,  
entre: François Gosselin et Martin Costé.

**Terre No 66, de Martin Côté (1673-1727), de 4 arpents**

**Lots cadastraux Nos 157, 158, 159 et la moitié est de 160**

- 1669, 16 février (gfe Becquet), concession de Jacques Cailhaut de la Tesserie à:
- Samson, Julien** (et André Métayer), 3 arpents, au nord — vraisemblablement 3 arpents à chacun, soit 6 arpents en tout —  
entre: (2<sup>e</sup>) Gabriel Gosselin et les terres (non concédées) de la Grossardière.  
1693, 17 mars (gfe Chambalon), (re) concession de (Jacques) Gourdeau (fils) à:
- Côté, Mathieu** (1642-96), 4 (au lieu de 3) arpents, par abandon de Julien Samson,  
entre: Jacques Pichet et (les terres non concédées du dit) Gourdeau (dans la Grossardière).  
Dès lors, cette terre empiète de 1 arpent, du côté ouest, sur celle (No 67) d'André Métayer.  
1698, 24 mars (gfe Jacob père), inventaire de feu:
- Côté, Mathieu** (1642-96) et d'Elizabeth Gravel (1651-1707), son épouse, 4 arpents de front, avec 3 arpents en valeur; — arpentés par Jean LeRouge, le 17 février 1690, attenant le fief Gourdeau (?).  
entre: Jacques Pichet et Pierre Dumesnil dit Lamusique.  
1709, carte de Catalogne,
- Costé, M(artin)** (1673-1727) — époux de Marguerite Ferland (1681-1747), fils du précédent —  
entre: J(acques) Pichet et (2<sup>e</sup>) Michel Noël.  
1725, 25 août, aveu et dénombrement, p. 24,
- Costé, Martin,** 4 arpents, avec maison, grange, étable, 30 arpens de terre labourable et 3 arpens de prairies,  
entre: la veuve de Jacques Pichet et Gabriel Nolin.



Terre No 67, de Pierre Dumesny-dit-Lamusique (1670-26),  
de 2 arpents

La moitié ouest du lot cadastral No 160, plus le No 161

1669, 16 février (gfe Becquet), concession de Jacques Cailhault de la Tesserie à:

Métayer, André (1625—post 1681) (et à Julien Samson), 3 arpents, au nord — vraisemblablement 3 arpents à chacun, soit 6 arpents en tout,

entre: (3e) Gabriel Gosselin et les terres (non concédées) de la Grossardière.

1693, — voyez la terre précédente — cette terre (No 67) n'a plus que 2 arpents de largeur.

1695, 12 juillet (gfe Chambalon), concession de Jacques Gourdeau de Beaulieu (fils) à:

D'Auric, Messire Augustin, curé de Saint-Pierre, 2 arpents, entre: Mathieu Costé et les terres non concédées (de la Grossardière).

1695, 12 juillet (gfe Chambalon), cession de Messire Augustin d'Auric, curé de Saint-Pierre, à:

Dumesny dit Lamusique, Pierre (1670-1726), habitant de Saint-Pierre, de cette terre de 2 arpents, "à la charge d'assister pendant dix ans au service divin, à Saint-Pierre, et d'y servir en qualité de chantre".

1700, 1er mars (gfe Chambalon), rétrocession de Pierre Dumesny dit Lamusique à:

D'Auric, Messire Augustin, curé de Saint-Pierre, de cette terre (No 67).

1709, carte de Catalogne, cette terre a été omise.

1725, 25 août, aveu et dénombrement, p. 24,

Nolin, Gabriel (1711—post 1758), 1 arpent — soit la moitié nord-est de notre terre No 67 — avec maison, grange, étable et 10 arpens de terre labourable.

entre: Martin Côté et Michel Noël.

Terre No 68, d'André Métayer-dit-Cupidon (1625—post 1681),  
de 2 arpents

Lot cadastral No 162

1666, 29 décembre (gfe Duquet) concession de M. de la Tesserie à:

Métayer, André (1625—post 1681), 2 arpents, au nord, entre: les terre non concédées (de la Grossardière) et, au s-rouest, Gabriel Gosselin (dans l'arrière-fief Beaulieu).

1666, recensement, p. 82,

**Métayer dit Cupidon, André**, 41 ans, habitant.

1667, 5 octobre (gfe Rageot, No 178), vente d'André Métayer à:  
**Bernier dit Jean de Paris, Jacques** (1633-1713), 2 arpents, acquis de M.

de la Tesserie, le 9 novembre (?) 1666 (gfe Duquet),  
entre: les terres non concédées (de la Grossardière) et Gabriel  
Gosselin (dans l'arrière-fief Beaulieu).

Revendue par J. Bernier à Guillaume Lelièvre, le 23-10-1674  
(Rageot).

1709, carte de Catalogne,

**Noël, Michel** (1683-1751),

entre: (2e) M(artin) Costé et (2e) A(drien) Leclert (dans l'ar-  
rière-fief Beaulieu).

1725, 25 août, aveu et dénombrement, p.24.

**Noël, Michel**, 3 arpents – comprenant vraisemblablement la moitié  
sud-ouest de la terre précédente (No 67) – avec maison, grange,  
étable et 25 arpents de terre labourable,  
entre: Gabriel Nolin et Michel Noël (c'est à dire lui-même, dans  
l'arrière-fief Beaulieu).

Fin de l'arrière-fief de la Grossardière.



## LES TERRES DE LA SAINTE-FAMILLE

**Terre No 1, de Martin Guérard-dit-le-Grapt (1638-76), de 3 arpents**

**Nos cadastraux actuels: 1 à 4 et p. 5**

1671, 31 mars (gfe Rageot, No 597), concession des Hospitalières (par erreur, cette terre se trouve dans Charny-Lirec), à :

**Maillou-dit-Desmoulins, Pierre** (1631-99), 3 arpents en haut bois, dans Argentenay-nord (?).

entre : . . . (en blanc) et . . . (en blanc).

1673, 7 juillet (gfe Vachon), concession de Mgr de Laval à :

**Maillou-dit-Desmoulins, Pierre**, 3 arpents,

entre « la ligne et route qui separe les liefs d'Argentenay et Lirec, et Rene Ouellet ». Le concessionnaire paraît occuper cette terre dès 1671.

1676, 22 janvier (gfe Vachon), vente de Pierre Maillou-dit-Desmoulins à :

**Guérard, Martin**, (1638-76), 3 arpents dans Lirec (et 1½ arpents contigus dans Argentenay, le tout)

entre **Germain Lepage** (dans Argentenay) et **Robert Couttard**.

1676, 7 décembre (Etat civil de la Ste-Famille),

**Groinier, Nicolas** (1646-1721) épouse **Marie Boète**, veuve de **Martin Guérard**, noyé en avril de la même année.

1681, recensement (p. 85-a).

**Grouvet** (sic, **Groinier**), **Nicolas**, et **Marie Bouet**, 6 arpents en valeur, etc.,

entre **Jean Lehoux** (?) et (2<sup>e</sup>) **René Bauger** (Beaucher).

1689, carte de Villeneuve (p. 168),

**Grenier** (**Groinier**), **Nicolas**, Nos 89, 90 et 91,

entre **Germain Lepage** (dans Argentenay) et (2<sup>e</sup>) **René Beauchet** (Baucher).

1709, carte de Catalogne,

**Gras, A.** (**LeGrapt-dit-Guérard**, **Charles** (1670-1743), l'unique enfant de feu **Martin Guérard** (Cf : *Dict. Tanguay*, I, p. 287).

entre **P(ascal) Poulain** (1679-1747) dans Argentenay) et **L(ouis) Dupont**.

1722, 3 mars (Cf : *Edits, Ordonnances* (1854), I, p. 445).

« L'étendue de la paroisse de la Sainte-Famille sera de 2½ lieues, à prendre du côté d'en bas, depuis et compris trois arpents de front de la terre de :

**Guérard, Charles**, en remontant jusqu'à la rivière de Pot-à-Beurre,

ensemble les profondeurs renfermées dans ces bornes jusqu'au milieu de la dite isle ».

1725, 25 août, Aveu et dénombrement (p. 14).

**Grat, Charles**, « 3 arpents, qui n'a point de bastimens, mais 60 arpens de terre labourable, entre : (l'autre partie de la terre du dit Charles Guérard-dit-LeGrapt, dans Argentenay) et **Pierre Martineau** ».

**Terre No 2, de René Ouellet (1635-1722), de 3 arpents**

**Nos cadastraux actuels : p. 5 et 6 à 12**

1666, 4 mars (gfe Becquet), contrat de mariage de :

« **Houellet, René**, fils de François Houeslain (sic), recepneur general de la province du Poitou et d'Elizabeth Barré, du bourg de Baupere, évesché de Luçon, et Anne Rivet, veuve de Grégoire Hise, vivant receveur de la huitiesme de Bretagne ». Il signe : **Houallet**. L'acte de mariage, à Québec, le 8 mars 1666, donne St-Jacques du Hautpas de Paris, comme domicile des père et mère de l'époux, et St-Gervais de Séz, quant à l'épouse. Sur René Ouellet, voyez : *Les Terres de la Grande-Anse* (1951), du même auteur. Ce colon devait occuper cette terre (No 2) dès 1664-65.

1666, recensement (p. 77).

**Valet, René**, 21 ans, habitant, et Jeanne (?) ... 31 ans, sa femme, etc.,

entre : **Ant. Guyonne (?)** et **Laurent Denis (?)**

1673, 6 février (gfe Vachon), concession de Mgr de Laval à :

**Ouellet, René**, 3 arpents, entre **Pierre Maillou-dit-Desmoulins** et **René Baucher**-(Morency).

1673, 22 février (gfe Vachon), vente de René Ouellet à :

**Couttard, Robert** (1641-1706), ès-qualité, 3 arpents, entre : **Pierre Maillou-dit-Desmoulins** et **René Baucher**-(Morency).

1709, carte de Catalogne,

**Dupon(t), L(ouis, 1676-1714)**,

entre : **A. Gras** et **Moranci**.

1725, 25 août, aveu et dénombrement (p. 14).

**Martineau, Pierre** (1697-1747), « 3 arpents, qui n'est point basty, mais a 60 arpents de terre labourable, entre : **Charles Grat** et les héritiers de **René Baucher** ».

Terre No 3, de René Baucher *dit Morency* (1646—post 1705)  
de 3 arpents

Lots cadastraux actuels Nos 13, 14 et 15

1666, 10 février (gfe Becquet), concession de Mme d'Ailleboust (par erreur, cette terre se trouvant dans Charny-Lirec) à :  
**Baucher, René** (1646-post 1705), 3 arpents en bois debout,  
entre : Louis Lepage (dans Argentenay) et les terres non concédées (?)

1666, recensement, p. 73,

**Boucher, René**, 20 ans, et Adrienne Grandjean, 21 ans, sa femme, etc.

1667, recensement, p. 73a,

**Baucher, Guillaume** (René), 20 ans, 3 arpents en valeur, etc.,  
entre : Pierre Offroy, fermier du Sr (Jean LeVasseur-dit)-de la Vigne (dans Argentenay) et Jean Corbeau des Lauriers.

1668, 10 mars (gfe Vachon), (re)concession de Mgr de Laval à :

**Bauchet, René**, 3 arpents,  
entre : les terres d'Argentenay (?) et (3<sup>e</sup>) Jean Charpentier

1681, recensement, p. 85a,

**Bauger** (sic), **René**, 10 arpents en valeur, etc.,  
entre : (2<sup>e</sup>) Nicolas Grouvet (Groinier) et (4<sup>e</sup> et 5<sup>e</sup>) Symphorien Rousseau.

1688, 11 février (gfe Vachon), inventaire de feu Adrienne Grandjean, et de :

**Baucher, René**, 3 arpents,  
entre les représentants de Robert Couttard et les héritiers de feu Jean Cordeau dit Deslauriers.

1689, carte de Villeneuve, p. 168,

**Beauchet** (sic), **René**, No 88,  
entre : (2<sup>e</sup>) Nicolas Grenier (Groinier) et (2<sup>e</sup>) Jacques Menuen Chasteauneuf.

1709, carte de Catalogne,

**Moranci**, entre L. Dupon et (2<sup>e</sup>) Château-neuf.

1725, 25 août, aveu de dénombrement, p. 14,

**Baucher, les héritiers de René**, 3 arpents, avec maison, grange, étable et 60 arpens de terre labourable,  
entre : Pierre Martineau et Germain Martineau.

Sur le lot cadastral No 14 se trouve une vieille maison, remontant au régime français, qui appartenait à la famille Cyrille Blouin, en 1927 (cf : Pierre-Georges Roy, *Vieux Manoirs, Vieilles Maisons*, p. 294). René Baucher-dit-Morency mourut

peu après 1705. Il ne laissait apparemment pas de fils et était d'ailleurs parti à Charlesbourg dès 1700. Cette vieille maison serait postérieure à sa mort.

**Terre No 4, de Jean Cordeau-Deslauriers (1636-post 1671),  
de 3 arpents**

**Lot cadastral No 16**

1665, 9 février (gfe Duquet), concession de Mme d'Ailleboust, (par erreur, cette terre se trouvant dans Charny-Lirec) à : **Cordeau dit Deslauriers, Jean** (1636-post 1671), 3 arpents, entre : Jean Charpentier dit Lapaille (?) et Jacques Meneux

1666, recensement, p. 68,  
**Cardeau** (sic), **Jean**, 30 ans, etc.

1667, recensement, p. 73a,  
**Corbeau dit Deslauriers, Jean**, 4 arpents en valeur, etc., entre : Guillaume (René) Baucher et Jacques Meneux

1668, 10 mars (gfe Vachon), (re)concession de Mgr de Laval à : **Cordeau dit Deslauriers, Jean**, 3 arpents, entre : René Baucher dit Morency et Châteauneuf, "chirurgien".

1689, carte Villeneuve, p. 168,  
Cette terre a été omise.

1697, 30 janvier (Cf : gfe Jacob, 8 août 1703), cette terre (No 4) est adjugée par décret à : **Canac dit le Marquis, Antoine** (1666-1745), 3 arpents, entre : René Baucher et les héritiers de Jacques Meneux.

1703, 8 août, (gfe Jacob), vente d'Anthoyne Canac dit le Marquis à :

**Dupont, Louis** (1676-1714), 3 arpents, sans aucun bâtiment, 1709, carte de Catalogne, cette terre a été omise (Voyez notre terre No 2 à cette date).

1718, 8 février, (Etat civil de la Ste-Famille, I.O.).

**Martineau, Germain** (1694-1763) épouse Jeanne Paradis, veuve de Louis Dupont. Il semble avoir acquis plus tard l'autre moitié de cette terre.

1725, 25 août, aveu et dénombrement, p. 14,

**Martineau, Germain**, 3 arpents, avec maison, grange, étable et 70 arpents de terre labourable, entre : les héritiers de René Baucher dit Morency et Charles (?) Mesnu dit Châteauneuf.

1746, 1er février (gfe Pichet, disparu; cf: *Insinuations de la Prévôté*, vol. X, p. 498), contrat de mariage de :

**Martineau, Augustin** (1723-p 1771), fils de Germain et de feu Jeanne Paradis, avec Françoise Mercier, portant clause de donation du père au fils, de 12 perches de terre de front, en une terre de 2 arpents et 4 perches (24 perches), à prendre : entre : les représentants de Jeanne Paradis et Jacques Meneu-Châteauneuf. Comme cette terre avait tout d'abord 3 arpents de largeur (30 perches), la portion des représentants de feu Jeanne Paradis — c'est-à-dire les enfants issus de son 1<sup>er</sup> mariage avec feu Louis Dupont, et ses autres enfants de son second mariage avec Germain Martineau, était donc de 6 perches.

1748, 22 avril (gfe Fortier), cession, au moyen d'un échange, de Pierre Labbé et Angélique Martineau, sa femme, à :

**Martineau, Augustin**, de leurs droits successifs, mobiliers et immobiliers en la succession de feu Jeanne Paradis et Germain Martineau, et nommément en une terre de 3 arpents moins 7 perches, entre : Pierre Marquit et Jacques Meneu.

1764, 21 janvier (gfe Crépin), inventaire de feu :

**Martineau, Germain**, qui possédait 24 perches de front, avec une vieille maison et un vieil hangar,  
— entre : les représentants de feu Jeanne Paradis et Jacques Meneu.

1771, 24 janvier (gfe Antoine Crépin), donation d'Augustin Martineau et Françoise Mercier, son épouse, à :

**Martineau, Jean-Baptiste**, leur fils, de moitié de 3 arpents et 3 perches de front divisés en plusieurs parts et avec bâtiments, à la Ste-Famille, et estimés à 3,300 livres ou shellings de la province, avec réserve d'usufruit, leur vie durant.

**Terre No 5, de Jacques Meneux-Châteauneuf (1639-93), de 3 arpents**  
Nos cadastraux actuels : 17, 18 et moitiés est de 19 et 20

1665, avant le 9 février (Cf : pièce No 2173 de *l'Inventaire d'une collection de pièces judiciaires*, etc., par Pierre-Georges Roy (vol. I, p. 197); concession de Mme d'Ailleboust,

(par erreur, cette terre se trouvant dans Charny-Lirec), à :

**Mencux, Jean** (? Jacques) dit *Châteauneuf*, (1639-93), 3 arpents.  
entre : Jean Cordeau et Jean Charpentier.

1666, recensement, p. 79,

**Meneux, Jacques**, 27 ans, et Marguerite Leprevier, 28 ans, sa femme, etc.



1667, recensement, p. 73a,

**Meneux, Jacques, sieur Chasteauneuf, etc.,**

*entre: Jean Cordeau dit Deslauriers et Pierre (Le) Lat.*

1668, 10 mars (gfe Vachon), (re)concession de Mgr de Laval à :

**Meneux dit Chasteauneuf, Jacques, 3 arpents,**

*entre: Jean Cordeau dit Deslauriers et Jean Charpentier.*

1681, recensement, p. 84c,

**Manouf, Jacques, 9 arpents en valeur, etc.,**

1689, carte de Villeneuve, p. 168,

**Menuen Chasteauneuf, Jacques, No 87,**

*entre : (2<sup>e</sup>) René Beauchet (sic) et (1<sup>e</sup> et 2<sup>e</sup>) Simphorien Rousseau.*

1699, 3 novembre (gfe Chambalon), On voit par cet acte qu'à la mort de Jacques Meneux-Châteauneuf (1639-93), sa terre, de 3 arpents fut divisée en deux tranches égales :

(a) les sept enfants,  $1\frac{1}{2}$  arpents au nord-est;

(b) la veuve,  $1\frac{1}{2}$  arpents au sud-ouest;

Joseph Meneux (1671-1751), de la Pocatière et Mathurin Musnier (1662-1743), par sa femme, héritiers chacun pour  $\frac{1}{7}$  (dans la moitié) d'une terre de 3 arpents, vendirent alors leurs parts ( $\frac{2}{7}$  en tout) à :

**Meneux, René (1673-1737),** leur frère et beau-frère, qui fit aussi l'acquisition des parts des autres cohéritiers.

1704, 11 mars (gfe Jacob), vente de Michel Pelletier-Antaya (1674-post 1718) à :

**Pelletier-(Antaya), Pierre (1676-post 1722),** son frère, de la part de sa femme, Françoise Meneux, dans cette terre, soit 2 perches et 4 pieds de front.

1709, carte de Catalogne,

**Chateau-neuf, entre (2<sup>e</sup>) Moranci et (2<sup>e</sup>) J(oseph) Grégoire (De-Blois).**

1725, 25 août, aveu et dénombrement, p. 14,

**Mesnu dit Chasteauneuf, Charles (René), 3 arpents, avec maison, grange, étable et 80 arpents de terre labourable,**  
*entre : Germain Martineau et Bertrand Perrault.*

1737, 21, 22 et 27 mars (gfe Pichet) — disparu — inventaire et partage de la succession de feu :

**Meneux, René, et Elizabeth Rocheron** sa femme.

1737, 11 mars (gfe Boisseau), testament de René Meneu-dit-Châteauneuf en faveur de :

**Meneux-Châteauneuf, Jacques (1711-61),** son fils aîné, pour  $\frac{3}{4}$  d'ar-

pent de front, avec moitié de ses biens meubles,  
entre : Jean Dupont et les cohéritiers du dit Jacques Meneux.

**Meneux-Châteauneuf, Jacques (1711-61)**, fils de René, fit l'acquisition de cette terre comme suit :

1739, 17 novembre (gfe Pichet) — vente de Joseph Meneux (1714-50) et de Jacques Boucher, 2 parts, soit 5 perches et 12 pieds;

1744, 16 mars (gr. Pichet), vente de Joseph Jollin, 2 perches et 5 pieds;

1746, 25 juillet (gfe Fortier), vente de Louis Boutin et Ux, 2 perches et 15 pieds;

1747, 20 août (gr. Fortier), vente de René Meneux, 2 perches et 17 pieds;

1749, 24 octobre (gr. Fortier), vente de Joseph Roy et Ux, 2 perches et 17 pieds;

1751, 7 avril (gfe Fortier), vente de . . . Elie et Ux, 2 perches et 17 pieds;

Jacques Meneux avait sa propre part, de 2 perches et 17 pieds, plus  $\frac{3}{4}$  d'arpent qu'il avait eu par le testament de son père, en 1737.

1762, 11 janvier (gfe Crépin), inventaire de feu

**Meneux, Jacques et Marguerite Leblond**, sa femme, 3 arpents,  
entre : Augustin Martineau et Bertrand Perrault.

A consulter sur Jacques Meneux-Châteauneuf (1639-93):

*Bulletin des Recherches Historiques*, mai et juin 1947.

**Terre No 6, de Jean Charpentier-Lapaille (1631-77), de 3 arpents**

**Nos cadastraux actuels : 19, moitié ouest, et 20 à 23 et partie de 24**

1665, 9 février (gfe. Duquet), concession de Mme d'Ailleboust (par erreur, cette terre se trouvant dans Charny-Lirec) à :

**Charpentier dit Lapaille, Jean (1631-77)**, 3 arpents (qu'il occupe vraisemblablement depuis 1662 (voyez notre terre No 1 à cette date),

entre : Jacques Meneux dit Châteauneuf et Symphorien Rousseau.

1666, recensement, p. 79,

**Charpentier, Jean**, 35 ans, et Barbe Renaut, 27 ans, sa femme etc.

1666, 22 octobre (gfe. Becquet), vente de Jean Charpentier dit Lapaille à :

**Lelat, Pierre (1636-1705)**, 3 arpents,

entre Jacques LeMesnu et Symphorien Rousseau.

- 1667, recensement, p. 73a,  
**Lat, Pierre**, 32 ans, 2 arpents en valeur, etc.,  
 entre : Jacques Meneux sieur Chateaneuf et Symphorien Rousseau.
- Entre 1666 et 1668, rétrocession (non retracée) de cette terre (No 6), de Pierre Lelat à :  
**Charpentier-Lapaille, Jean.**
- 1668, 10 mars (gfe Vachon), (re)concession de Mgr de Laval à :  
**Charpentier dit Lapaille, Jean**, 3 arpents,  
 entre : Jacques Meneu dit Châteaneuf et Symphorien Rousseau.
- 1668, 30 novembre (gfe Vachon), vente de Jean Charpentier à :  
**Arrivé, Maurice** (1611-87), 3 arpents, entre : Jacques Meneux dit Chateaneuf et Symphorien Rousseau.
- 1671, 22 octobre (gfe Vachon), vente de Maurice Arrivé, maître maçon, à Symphorien Rousseau, *laboureur*, (1638-88), 1 1/2 arpent, (d'une terre de 3 arpents).  
 entre : Jacques Meneux dit Chateaneuf et Symphorien Rousseau (acquéreur; l'autre moitié de cette terre revenant par droit de donation mutuelle aux enfants de Jacqueline Touraude, première épouse de Maurice Arrivé, vendeur).
- 1675, 11 mars (gfe Vachon), vente de Robert Couttard (1641-1706) ès-qualité — qui épousa, en 1679, Suzanne Jaroussel, veuve de Simon Lerreau) à :  
**Rousseau, Symphorien**, 1 1/2 arpent (d'une terre de 3 arpents),  
 entre : Jacques Meneux dit Chateaneuf et Symphorien Rousseau, (acquéreur).
- 1681, recensement, p. 85a,  
**Rousseau, Symphorien**, 20 arpents en valeur etc. (comprenant la terre suivante (No 7),  
 entre : (3<sup>e</sup>) René Bauger (Baucher et (2<sup>e</sup>) François Dupont.
- 1689, carte de Villeneuve, p. 168,  
**Rousseau, Simphorien**, No 86,  
 entre : Jacques Menuen (sic) Chasteaneuf et Marc Bareau.
- 1688, 13 juillet (gfe Rageot), donation de Symphorien Rousseau à :  
**Dupont, François, fils** (1664-1703), son gendre, et Marguerite Rousseau, sa fille, au moyen de leur contrat de mariage, de la terre en question.
- 1703, 13 aout, Etat civil de la Ste-Famille, I.O. —  
**Pelletier-Antaya, Pierre** (1676-post 1722) épouse Marguerite Rousseau, veuve de François Dupont fils, et la moitié de cette terre

(No 6) appartient dès lors à ces époux, tandis que l'autre moitié revient à Marie-Madeleine Dupont, l'unique enfant issu du précédent mariage de Marguerite Rousseau (sa mère) avec François Dupont fils.

1709, carte de Catalogne,  
Cette terre a été omise.

1722, 27 août (gfe Barbel), vente de Pierre Pelletier-Antaya, Marguerite Rousseau, sa femme, et Madeleine Dupont, fille de cette dernière, à :

**Perrot, Bertrand** (1692-1772), 3½ (?) arpents,  
entre : René Meneux dit Châteauneuf et François DeBlois.

1725, 25 août, aveu et dénombrement, p. 14.

**Perrot, Bertrand**, 3½ (?) arpents, avec maison, grange, étable et 60 arpens de terre labourable,  
entre : Charles (?) Mesnu dit Châteauneuf et François DeBlois.

1748, 30 juin (gfe Fortier), par contrat de mariage, donation de 1½ arpent et vente de 1½ arpent, de Bertrand Perrault père à :

**Perrault, Joseph** (1729-post 1767), son fils, et Charlotte Blouin, épouse de ce dernier — (3 arpents),  
entre : Jacques Meneux dit Châteauneuf et Pierre Martineau.

1752, 9 janvier (gfe Barbel), vente de droits successifs de Jacques Perrault (né en 1730), à :

**Perrault, Joseph**, son frère.

#### Terre No 7, de Symphorien Rousseau (1635-88), de 3 arpents

No cadastral actuel : 24 (les ¾ ouest)

1668, 10 mars (gr. Vachon), concession de Mgr de Laval à :

**Rousseau, Symphorien** (1635-88), 3 arpents (qu'il occupait dès le 23 juin 1664 — voyez la terre suivante à cette date —  
*entre: Jean Charpentier dit Lapaille et Frs Dufort, charpentier.*

1667, recensement, p. 73a,

**Rousseau, Symphorien**, 7 arpents en valeur, etc.,  
entre : Pierre (Le) Lat et François DuPont.

1671, 11 mars (gr. Vachon), inventaire de feu Jeanne Civallon (Sivadier), et de :

**Rousseau, Symphorien**, son mari, 3 arpents, où il y a 10 arpents en valeur,  
entre : Maurice Arrivé et François Dupont.

1671 et 1675 (voyez notre terre No 6),

**Rousseau, Symphorien**, acquiert la terre précédente et possède dès lors 6 arpents contigus.

- 1681, recensement, p. 85a,  
**Rousseau, Symphorien**, 20 arpents en valeur (comprenant la terre précédente),  
 entre : (4<sup>e</sup>) René Bauger (Baucher) et François Dupont.
- 1689, carte de Villeneuve, p. 168,  
**Bareau, Marc** (1621-87), qui avait épousé, en 1679, Jacquette Lauvergnat, veuve de Pierre Gaulin — No 85, maison et grange.  
 entre : Simphorien Rousseau et François Dupont.
- 1709, carte de Catalogne,  
**Grégoire, J.-Joseph DeBlois** (1664-post 1718), qui avait épousé Marguerite Rousseau (1664-1717), fille de Symphorien Rousseau,  
 entre : (2<sup>e</sup>) Château-neuf et J. Dupont(t).
- 1725, 25 août, aveu et dénombrement, p. 14,  
**DeBlois, François** (1694-1749) — époux d'Agathe Poulin, fils du précédent — 3 arpents, avec maison, grange, étable et 70 arpens de terre labourable,  
 entre: Bertrand Perrot et Germain de Blois.
- 1749, 9 décembre (gfe Fortier), vente de Pierre Martineau à :  
**Dubois, François**, habitant de la Ste-Famille, de 8 pieds et 5 pouces de front, divisés en deux « morceaux », lui étant provenus de la succession de Pierre Martineau, son père, et faisant partie d'une terre de 2½ arpents de largeur, à la Ste-Famille,  
 entre : Bertrand Perrot et Baptiste Martineau,  
 à prendre suivant l'acte de partage.

---

**Terre No 8, de François Dupont (1637-1700), de 3 arpents**

**Lot cadastral No 25**

- 1662... juin (gfe Audouart), concession de Mme D'Ailleboust  
 (par erreur, cette terre se trouvant dans Charny-Lirec), à :  
**Dupont, François** (1637-1700), 3 arpents,  
 entre (2<sup>e</sup>) Jean Charpentier-Lapaille et (1<sup>e</sup>) Grégoire DeBlois.
- 1664, 23 juin (gfe Duquet), concession de Mme d'Ailleboust  
 (par erreur, cette terre se trouvant dans Charny-Lirec), à :  
**Dupont, François**, 3 arpents au nord-est,  
 entre : Symphorien Rousseau et Grégoire DeBlois.
- 1666, recensement, p. 69,  
**Dupont, François**, 29 ans, et Suzanne Garelle, 27 ans, sa femme, etc.
- 1667, recensement, p. 73-a,  
**Dupont, François**, 9 arpents en valeur, etc.,  
 entre Symphorien Rousseau et Grégoire DeBlois.

- 1668, 10 mars (gfe Vachon), (re)concession de Mgr de Laval à :  
**Dupont, François**, 3 arpents.  
*entre: Symphorien Rousseau, habitant, et Grégoire DeBlois*  
*(sur copie par Vachon)*  
 1681, recensement, p. 85-a,  
**Dupont, François**, 14 arpents en valeur, etc.,  
 entre Symphorien Rousseau et Grégoire DeBlois.  
 1689, carte de Villeneuve, p. 168,  
**Dupont, François**, No 84,  
 entre Marc Bareau et Grégoire DeBlois.  
 1709, carte de Catalogne,  
**Dupon(t) J(ean-Baptiste (1667-1725), époux de Marie DeBlois**  
 (1678-1703),  
 entre J(oseph) Grégoire (DeBlois) et G(régoire) (DeBlois).  
 1725, 25 août, aveu et dénombrement, p. 14,  
**DeBlois, Germain (1672-1747), époux de Marie-Madeleine Dupont**  
 (1679-1754), 2 arpents, avec maison, grange, étable et 50 arpents  
 de terre labourable,  
 entre : François DeBlois et Jean Dupont.  
 1735, 15 juin (gfe Pichet, disparu; cf: Insinuations de la Prévôté  
 de Québec, vol. VI, p. 457 — donation de Germain DeBlois et  
 Marie-Madeleine Dupont, son épouse, à:  
**DeBlois, Germain**, leur fils, de 1 arpent de front,  
 entre: les héritiers Louis Dupont et les héritiers Jean-Baptiste  
 Dupont.  
 1744, 13 mars (gfe Pichet, disparu, cf: ibid, vol. IX, p. 839 —  
 donation de Catherine Lehoux, veuve de Germain de Blois, à:  
**DeBlois, Pierre**, son beau-frère, de ses droits en 1 arpent, donné à  
 feu son mari, comme ci-haut, etc.

---

**Terre No 9, de Grégoire DeBlois (1634-1705), de 3 arpents**

**Lots cadastraux Nos 26 et 27**

- 1662... juin (gfe Audouart).  
**DeBlois, Grégoire (1634-1705)** paraît occuper cette terre.  
 1664, 23 juin (gfe Duquet).  
**DeBlois, Grégoire** paraît occuper cette terre.  
 1666, recensement, p. 63,  
**DeBlois, Grégoire**, 34 ans, et Françoise Vigier, 20 ans, sa femme, etc.  
 1667, recensement, p. 63-a,  
**DeBlois, Grégoire**, 8 arpents en valeur, etc.,  
 entre (1<sup>e</sup>) François Dupont et (2<sup>e</sup>) Pierre Gaulin.

- 1668, 10 mars (gfe Vachon), concession de Mgr de Laval à :  
**DeBlois, Grégoire**, 3 arpents,  
*entre: François Dupont, charpentier, et Jean Dumets (copie par Vachon).*  
 1681, recensement, p.85-a,  
**DeBlois, Grégoire**, 18 arpents en valeur, etc.,  
*entre (1e) François Dupont et (2e) Marc Barreau.*  
 1689, carte de Villeneuve, p.168,  
**DeBlois, Grégoire**, Nos 80, 81, 82 et 83, mesure et deux granges,  
*entre: (1e) François Dupont et (1e) Robert Coutard.*  
 1706, 23 février (gfe Jacob), donation et partage par Françoise Viger, veuve de Grégoire de Blois, à ses 6 enfants:  
**DeBlois, Renée**, épouse de Sixte L'Heureux, 5 perches  
**DeBlois, Jean-Baptiste**, "  
**DeBlois, Germain**, "  
**DeBlois, Jean**, "  
 Celui-ci vend sa part, à son frère Jean-Baptiste, le 23 février 1706 (gfe Jacob).  
**DeBlois, Joseph**, "  
 Celui-ci vend sa part à son frère Germain, le 23 février 1706 (gfe Jacob).  
**Dupont, Jean**, veuf de Marie de Blois, "  
 1709, carte de Catalogne,  
**Grégoire, G. (DeBlois)**,  
*entre (1°) J. Dupont et (1°) Cisque (sic) Lheureux.*  
 1725, 25 août, aveu et dénombrement, p. 15,  
**Dupont, Jean (1701-post 1743)**, 3 arpents de front, avec maison, grange, étable et 30 arpents de terre labourable,  
*entre Germain DeBlois et Sixte L'Heureux.*

---

**Terre No 10, de Jean Duvert (Levert, 1633-post 1675), de 3 arpents**

Nos cadastraux actuels : 28 à 31

- 1664, 9 juillet (gfe Duquet), concession de Mme d'Ailleboust (par erreur, cette terre se trouvant dans Charny-Lirec), à :  
**Duvert, Jean (1633-post 1675)**, 3 arpents,  
*entre :... (blanc) et... (blanc).*  
 1668, 10 mars (gfe Vachon), (re)concession de Mgr de Laval à :  
**Duvert, Jean**, charpentier, 3 arpents,  
*entre : Grégoire DeBlois et Pierre Gaulin.*  
 Entre 1668 et 1670, cette terre passe à :  
**Lerreau, Simon (1626-70)**, 3 arpents.

- 1681, recensement, p. 85a,  
**Leclerc** (le Bouteleux), Jean (1647-1708), 10 arpents en valeur, etc.,  
 entre : Nicolas DeLaunay (?) et Marthe (sic) Barreau.
- 1689, carte de Villeneuve, p. 168,  
**Coutard**, Robert (1641-1706) — époux de Suzanne Jaroussel, veuve  
 de Simon Lerreau — cabane, No 79,  
 entre : Grégoire DeBlois et Maric (sic) Bareau.
- 1709, carte de Catalogne,  
**Lheureux**, Cisque (1667-1717),  
 entre : G. Grégoire (DeBlois) et (2<sup>e</sup>) le Marquis.
- 1725, 25 août, aveu et dénombrement, p. 15,  
**L'Heureux**, Sixte (1677-1717) — époux de Reine DeBlois (1675-  
 1742), ou leur fils Simon L'Heureux (1697-post 1752), 3 arpents,  
 avec maison, grange, étable et 60 arpents de terre labourable,  
 entre : Jean Dupont et Marc Antoine Canac-(dit Marquis).

**Terre No 11, de Pierre Gaulin (1630-77), de 3 arpents**

**Lot cadastral actuel No 32**

- 1662, 22 janvier (gfe Audouart), concession de Mme d'Aille-  
 boust (par erreur, cette terre se trouvant dans Charny-Lirec) à :  
**Gaulin**, Pierre (1630-77), 3 arpents,  
 entre : Pierre Gaulin (? — Jean Duvert) et Nicolas DeLaunay.
- 1664, 9 juillet (gfe Duquet), (re)concession de Mme d'Aille-  
 boust (par erreur, cette terre se trouvant dans Charny-Lirec) à :  
**Gaulin**, Pierre, . . . arpents,  
 entre : . . . (blanc) et (3<sup>e</sup>) Pierre Lacq.
- 1666, recensement, p. 68,  
**Gauslin**, Pierre, 36 ans, et Jacqueline Lavergnat. 29 ans, sa femme. etc.
- 1667, recensement, p. 73a,  
**Gaulin**, Pierre, 6 arpents en valeur, etc.,  
 entre : (2<sup>e</sup>) Grégoire DeBlois et Nicolas DeLaunay.
- 1668, 10 mars (gfe Vachon), (re)concession de Mgr de Laval à :  
**Gaulin**, Pierre, charpentier, 3 arpents,  
 entre : Jean Duvert et Nicolas DeLaunay.
- 1681, recensement, p. 85a,  
**Barreau**, Marthe (Marc. 1626-87), qui avait épousé, en 1679, Jac-  
 quette Lauvergnat, veuve de Pierre Gaulin — 18 arpents en  
 valeur, etc.,  
 entre : (2<sup>e</sup>) Grégoire DeBlois et Jean Leclerc (?).



- 1689, carte de Villeneuve, p. 168,  
**Bareau, Maric (Marc)**, No 78,  
 entre : Robert Coutard et Nicolas DeLaunay dit Pinguet.
- 1709, carte de Catalogne,  
**Lheureux, Cisque** (1667-1717), (avec la terre précédente, au nord-est),  
 entre : (2<sup>e</sup>) G. Grégoire (DeBlois) et le Marquis.
- 1725, 25 août, aveu et dénombrement, p. 15,  
**Canac-(Marquis), Marc-Antoine**, 6 arpents (comprenant la terre suivante (No 12), de 3 arpents), avec maison, grange, étable et 120 arpens de terre labourable,  
 entre : Sixte L'Heureux et (2<sup>e</sup>) Joseph Larivé.
- 
- Terre No 12, de Nicolas DeLaunay-Pinguet (1634-1703),  
 de 3 arpents — Lot cadastral actuel No 33**
- 1662, 14 janvier (gfe *Audouart*) concession de Mme d'Ailleboust (par erreur, cette terre se trouvant dans Charny-Lirec) à :  
**DeLaunay, Nicolas** (1634-1703), 3 arpents,  
 entre : Pierre Gaulin et Pierre Lelac.
- 1664, 26 juin (gfe *Duquet*) — (re)concession de Mme d'Ailleboust (par erreur, cette terre se trouvant dans Charny-Lirec) à :  
**DeLaunay, Nicolas**, 3 arpents,  
 entre : Pierre Gauslin (sic) et Pierre Lac.
- 1666, recensement, p. 63,  
**DeLaunay, Nicolas**, 32 ans, et Anne Durand, 30 ans, sa femme, etc.,  
 entre : (3<sup>e</sup>) Grégoire DeBlois et . . .
- 1667, recensement, p. 73a,  
**DeLaunay, Nicolas**, 8 arpents en valeur, etc.,  
 entre : Pierre Gaulin et (2<sup>e</sup>) Jean Moricet.
- 1668, 10 mars (gfe *Vachon*), (re)concession de Mgr de Laval à :  
**DeLaunay, Nicolas**, 3 arpents,  
 entre : Pierre Gaulin et Jean Arrivé maçon.
- 1679, 5 septembre (gfe *Vachon*), vente de Nicolas DeLaunay à :  
**Catrin (Cadrin), Nicolas** (1655-1700), son gendre, 1 arpent,  
 entre : (les deux arpents restant au vendeur) Nicolas DeLaunay et Jean Arrivé.
- 1681, recensement, p. 84c et 85a,  
**DeLaunay, Nicolas**, 15 arpents en valeur, etc.,  
 entre : Jean Leclerc et Nicolas Quatrin.
- Quatrin, Nicolas**, 5 arpents en valeur, etc.,  
 entre : Nicolas DeLaunay et (2<sup>e</sup>) Martin Mercier.

- 1689, carte de Villeneuve, p. 168,  
**DeLaunay dit Pinguet, Nicolas**, No 77,  
 entre : Maric (sic) Bareau et Nicolas Cadvain.
- Catrain, Nicolas**, No 76.  
 entre : Nicolas DeLaunay dit Pinguet et Jean Larrivé.
- 1704, 16 avril (gfe Jacob), vente du curé Lamy, exécuteur testamentaire de feu Jean-Baptiste Duval (1660-1703) à :  
**Canard (Canac), Antoine**, lieutenant de milice, 1 perche de front, tenant d'un costé aux terres de l'acquéreur et d'autre à . . . (blanc), au d. Duval appartenant par succession de feu Nicolas (De-Launay-dit)-Pinguet et Anne Durand, sa première femme, faisant la cinquième partie de la d. succession.
- 1709, carte de Catalogne,  
**Le Marquis**,  
 entre : Cisque Lheureux et J(oseph) Larivé.
- 1725, 25 août, aveu et dénombrement, p. 15,  
**Canac (Marquis), Marc Antoine**, 6 arpents (comprenant la terre précédente (No 11), de 3 arpents), avec maison, grange, étable et 120 arpents de terre labourable,  
 entre : (2°) Sixte L'Heureux et Joseph Larivé.

**Terre No 13, de Pierre (Le)Lat (1636-1705), de 4½ arpents**

Nos cadastraux actuels : 34 à 37 et moitié de 38

- 1660, 18 février (gfe Vachon), concession de Charles de Lauzon-Charny à :  
**Lelat, Pierre (1636-1705)**, 4½ arpents,  
 entre : les terres du Sr d'Ailleboust (? — ou plutôt Nicolas DeLaunay — et Gabriel Fouldaux (Rouleau).  
 Dès 1663, cette terre se divise en deux tranches:  
 (No 13a), de 2 arpents, au nord-est, passant à Jean Arrivé, et  
 (No 13b), de 2½ arpents, au sud-ouest, restant à Pierre Lelat jusqu'en 1666, alors qu'elle passe à Pierre Loignon.

**Terre No 13a, de Jean Arrivé (1639-1707), de 2 arpents**

- 1663, 11 novembre (gfe Vachon), vente de Pierre Lelat à :  
**Arrivé, Jean (1639-1707)**, 2 arpents,  
 entre : Nicolas DeLaunay et Pierre Lelat (vendeur).
- 1665 (sans quantième, ni mois), (gfe Filion), cession, au moyen d'un échange, de Jean Arrivé à :  
**Daniette, Jean (1607-77)**, 2 arpents,

- entre Nicolas DeLaunay et Pierre Lelat.  
L'acte qui précède ne paraît pas avoir eu de suite.  
1666, recensement, p. 82,  
**Arrivé, Jean**, 27 ans, habitant.  
1667, recensement, p. 73a,  
**Arrivé, Jean**, 7 arpents en valeur, etc.,  
entre : . . . et Jean Moricet  
1681, recensement, p. 84c,  
**Arrivé, Jean**, 15 arpents en valeur, etc.,  
entre : . . . et (3<sup>e</sup>) Pierre Loignon.  
1689, carte de Villeneuve, p. 168,  
**Larrivé, Jean**, No 75,  
entre : Nicolas Cadvain (Cadrin) et Jean Maurisset.  
1709, carte de Catalogne,  
**Larivé, J(oseph** (1678-1747) — fils du précédent —  
entre : le Marquis et la V. Morisset.  
1715, 5 juillet (gfe LaCétière), vente de Jean Demers et Jeanne  
Larivé, sa femme, à :  
**Larivé, Joseph** (1678-1747), de  $\frac{1}{2}$  arpent de front en une terre de  
2 arpents, située,  
entre : Marc Antoine Canac et Jancien Moricet, aux vendeurs  
appartenant par succession de feu Jean Larivé et Jeanne Barbe-  
reau, père et mère de la venderesse.  
1725, 25 août, aveu et dénombrement, p. 15,  
**Arrivé, Joseph**, 2 arpents, avec maison, grange, étable et 50 arpents  
de terre labourable,  
entre : Marc-Antoine Canac (dit-Marquis) et Jean Maurien  
(Morisset).

---

**Terre No 13b, de Jean Morisset (1642-99), de  $2\frac{1}{2}$  arpents**

(Voyez aussi : B. R. H., 1951, Nos 3 et seq.)

Voyez d'abord notre terre No 13, dont celle-ci fut détachée.

- 1666, recensement, p. 78,  
**Lacq, Pierre**, 30 ans, et Françoise Pregel, 21 ans, sa femme, etc.  
1666, 28 janvier (gfe Vachon), vente de Pierre Lelat (ou  
LeLacq) à :  
(A) **Loignon, Pierre** (1631-90),  $2\frac{1}{2}$  arpents (de sa terre de  $4\frac{1}{2}$   
arpents),  
entre : Jean Arivé et Gabriel Rousseau (Rouleau).

- 1666, 16 juillet (gfe Vachon), vente pour 400 livres tournois, de Pierre Loignon à :
- Moricet, Jean** (1642-99), de 2½ arpents de front, avec maison et grange,  
entre : Jean Arivé et Gabriel Rouleau dit Soucy,  
Présents : Jean Normandin et Pierre Lac.  
Quittance finale, le 17 février 1671 (même minute). Jean Morisset ne sait signer.
- 1667, printemps, recensement, p. 73a,  
**Moricet, Jean**, 25 ans, fils de Paul Moricet et de Mathurine Guillois,  
entre : Jean Arrivé et . . .
- 1667, 30 novembre (gfe Vachon), contrat de mariage de :
- Moricet, Jean**, 25 ans, fils de Paul Moricet et de Mathurine Guillois, de la paroisse de St-Gilles, à Surgères, en Aulnis, évêché de La Rochelle (Charente-inférieure); avec Jeanne Chorest, fille de feu Mathieu Chorest et de Sébastienne Veillon, remariée avec Pierre Offroy (Auffray-dit-Gargot (1635-1700), pour lors de Beauport, mais qui se fixèrent à St-François d'Argentenay, I.O., côté nord, un peu plus tard.
- 1669, 14 janvier (Etat civil de Québec), mariage, en la chapelle de Beauport, de :
- Moricet, Jean** (1642-99) avec Jeanne Choret (1652-1718), par l'abbé Thomas Morel.  
Présents : M<sup>e</sup> Paul Vachon (1630-1703), notaire royal; Jean Creste (1626-1717) et Paul de Rainville (1619-86), habitants du lieu.
- 1681, recensement, p. 84c,  
**Moricet, Jean**, 40 ans, et Jeanne Choret, 30 ans, sa femme; avec 20 arpents en valeur,  
entre : . . . et Martin Mercier.
- 1689, carte de Villeneuve, p. 168,  
**Maurisset, Jean**, No 74,  
entre : Jean Larrivé et Jean Houde.
- 1699, 16 août (Etat civil de la Ste-Famille), inhumation de :
- Moricet, Jean** (époux de Jeanne Choret), décédé la veille, à 58 ans.  
Entre 1699 et 1702,  
**Clément-Labonté, Léonard** (1677-1757), gendre de feu Jean Moricet, semble faire valoir cette terre. Il se fixa à St-Michel de Bellechasse, en 1702.
- 1701, 3 mars avant-midi (gfe Chambalon), quittance de Jean de l'Estage, secrétaire de la direction de la Compagnie de la colo-

nie de ce pays, pour 150 livres, monnaie de France, à :

**Choret, Jeanne**, veuve de Jean Mauricet, pour par elle participer à la perte et profit de la dite compagnie.

1706, 6 octobre (gfe Jacob père, No 1501d), vente de Jacques Asselin (1663-1749), veuf de Marie Moricet (1671-1709), à :

**Moricet, Jenthien** (1687-1727), son beau-frère, de 28 pieds de terre de front, provenant de la succession de feu Jean Moricet, son beau-père.

1708, 14 juillet (gfe Laneuville de Horné), vente de Pierre Morisset (1676-1731) et Catherine Letourneau (1679-p 1756), son épouse, de Ste-Croix, à :

**Morisset, Jean** (cien) qui signe **Jan moricet**, de leurs droits en la succession de feu Jean Moricet, soit  $2\frac{1}{2}$  perches de terre de front à la Ste-Famille, pour 100 livres et en outre 30 sols par an ou 30 livres en principal à l'église de la Ste-Famille pour une messe de fondation. Présence de Jean Houde (fils (1682-p 1721) et Jean Choret.

1709, carte de Catalogne,

**Morisset, la V** (euve de Jean),

entre : J(oseph) Larivé et J(oseph) le Gagnon.

1710, 4 mai (gfe Chambalon), vente de Léonard Clément et Jean Moricet, son épouse, habitants de la Durantaye, à :

**Moricet, Jancier**, de 28 pieds de terre de front,

entre : Charles (A)Loignon et Jacques Asselin et sa femme; soit  $\frac{1}{8}$  dans la moitié de  $2\frac{1}{2}$  arpents de front, échu à la vendeuse comme héritière pour  $\frac{1}{8}$  de la succession de feu Jean Moricet, son père. Quittance partielle de Léonard Clément, le 7 avril 1713 (même gfe).

1710, dernier de juin (gfe Jacob), vente de Jean Cloutier et Anne Moricet, sa femme, à :

**Loignon, Charles**, de 45 pieds de front, faisant  $2\frac{1}{2}$  perches en deux terres, appartenant à feu Jean Moricet (terres Nos 13b et 17a).

1710, 6 octobre (gfe Jacob), vente de Jeanne Choret, veuve de Jean Moricet, à :

**Moricet, Genthien** (1687-1727), son fils, de  $12\frac{1}{2}$  perches de front — moitié d'une terre de  $2\frac{1}{2}$  arpents à elle échue par la mort de feu Jean Moricet, son mari,

entre : (feu) Jean Arrivé et les enfants de feu Jean Moricet.

1710, 29 octobre (Etat civil du Château-Richer),

**Moricet, Jeancien** (1687-1727) épouse : Geneviève Simon (1695-1734), fille de Guillaume Simon-(Audet-Lapointe et de Catherine Drouin. Contrat de mariage, le 6 octobre 1710 (gfe Jacob).

1710, 7 octobre (gfe Jacob père), cession, au moyen d'un échange, de Charles (A) Loignon (1673-1750) — veuf de Madeleine Morisset (1679-1701) — à :

**Moricet, Janthien**, de 56 pieds de terre de front, entre : Janthien Moricet et Janthien Moricet; au vendeur appartenant par acquisition (pour moitié) de Jean Cloutier et Anne Moricet, son épouse, et (pour l'autre moitié) comme héritier, avec ses enfants (de  $\frac{1}{8}$  en une terre de  $2\frac{1}{2}$  arpents de largeur) de feu Jean Moricet.

1711, 7 juillet (gfe Laneuville), quittance de Robert Choret, seigneur de Notre-Dame de Bonsecours, paroisse Ste-Croix, à : **Choret, Jeanne**, veuve de Jean Moricet à l'acquit de Pierre Moricet (1676-1731), son fils, pour 250 livres à lui dues par le dit Pierre Moricet pour salaire et poursuite contre le Sr de la Durantaye au sujet d'une terre acquise par le dit Pierre Moricet du nommé Caingnard, suivant compromis sous seing-privé.

1711, 8 juillet (gfe Laneuville), vente de Pierre Morisset (1676-1731), qui signe : « pierre moricet », et Catherine Létourneau, sa femme, de Ste-Croix, à :

**Choret, Jeanne**, veuve de Jean Morisset, père et mère du vendeur, de  $2\frac{1}{2}$  perches de terre de front (en deux parties), soit 27 pieds de front,

entre : Geancien Morisset et Jean Gaignon, leur venant de Nicolas Morisset (1692-p 1735) au moyen d'un échange pour  $1\frac{1}{2}$  arpents de front en une terre de 3 arpents à la Durantaye, que le dit Pierre Morisset a acquise du nommé Caingnard.

1711, 8 juillet (gfe Laneuville), quittance de Pierre Moricet, de Ste-Croix, pour ses droits successifs, et de Nicolas Moricet, de la Durantaye, pour ses droits successifs, au montant de 600 livres, en la succession de feu Jean Moricet, leur père, à :

**Choret, Jeanne**, veuve de Jean Moricet, leurs père et mère.

1711, 31 octobre (gfe Jacob), quittance de Jean Cloutier et Anne Moricet, sa femme, à :

**Choret, Jeanne**, leur mère et belle-mère, pour 350 livres, c'est-à-dire pour leurs droits mobiliers en la succession de feu Jean Moricet.

1714, 6 novembre (gfe Verreau), vente de François Cloutier (1688-1747) et Elizabeth Moricet (1694-p 1736), son épouse, à :

**Moricet, Jencien**, frère de la venderesse, de 28 pieds de terre de front, partie de leur part d'héritage dans la terre de feu Jean Moricet.

1715, 13 février (gfe Verreau), vente de Jeanne Choret, veuve de Jean Mauricet, à :

**Moricet, Jencien**, son fils, de 28 pieds de terre de front, étant la part d'héritage de son fils Nicolas dans la terre de feu son père, et par elle acquise de son dit fils.

1715, 5 juin (gfe Dubreuil), engagement comme domestique, pour trois ans, de Jacob Duranceau âgé de 13 ans, fils de Pierre Duranceau-dit-Brind'amour, à :

**Moricet, Jean** (Gencien), habitant de la Ste-Famille, I.O.

1718, 27 septembre (Etat civil de la Ste-Famille), inhumation de : **Chorest, Jeanne**, veuve de Jean Moricet, décédée la veille, à l'âge de 65 ans.

1719, 9 janvier (gfe de la Cétière), tous les enfants et héritiers de feu Jeanne Choret, sauf : Pierre Moricet et Jacques Asselin, vendaient, pour 600 livres chacun, à :

**Moricet, Jeancien**, tous leurs droits et prétentions en la moitié de la terre de feu Jean Moricet, revenant à la dite Jeanne Choret, entre : la terre de Joseph Larrivé et la (demi)-terre de Jeancien Moricet.

1719, 19 août (gfe de la Neuville de Hornay) même vente, de Pierre Moricet, de Ste-Croix, pour 500 livres, à :

**Moricet, Jeancien**, son frère.

1725, 25 août, aveu et dénombrement, p. 15,

**Maurieu** (sic — Morisset), **Jean(cien)**, 2½ arpents de front, avec maison, grange, étable et 60 arpents de terre labourable, entre : Joseph Arrivé et Joseph Gagnon.

1727, fin de, décès de :

**Moricet, Jeancien**, époux de Geneviève Simon — acte de sépulture non retracé — Leur dernier enfant fut baptisé à la Ste-Famille, le 9 février 1728, après la mort de Jeancien Moricet.

1729, 22 novembre (Etat civil de la Ste-Famille),

**Loiseau** (ou Laizeau), **Charles** (1694-1762), fils de Pierre (16.....-1702) et de Geneviève LeMaistre, de la Ste-Famille, épouse : Geneviève Simon — c'est ainsi qu'elle signe — veuve de Jeancien Moricet — contrat de mariage, 20 novembre 1729 (gfe Pichet, disparu), cf : insinuations de la Prévôté, vol. V, p. 370 et *Dictionnaire Tanguay*, vol. V, p. 94).

1733, 15 juin (gfe Fortier), vente de Jean-Baptiste Prémont (1704-56) et Geneviève Morisset (1712-p 1759), héritiers pour ⅛ dans la moitié de 2½ arpents de largeur dans la terre de feu Jeancien Morisset,

entre : Joseph Arrivé et Joseph Gagnon, à :

**Loyseau, Charles**, pour 150 livres, de 28 pieds et 1½ pouces de front.

1734, 30 août (Etat civil de la Ste-Famille), inhumation de :

**Simon, Geneviève**, épouse de Charles Loiseau. Leur fils Louis-Charles (1734-55) avait été baptisé la veille.

1734, 16 septembre (gfe Pichet, disparu), inventaire et partage de la communauté de biens de :

**Loiseau, Charles**, avec feu Geneviève Symon.

1742, 5 mars (gfe Pichet, disparu), vente d'Hyacinthe Lehoux (1718-44) — époux de Marie-Françoise Morisset (1720-65) à :

**Loiseau, Charles** de leurs droits successifs dans la succession de feu Gencien Morisset et de Geneviève Simon.

1743, 25 juin (gfe Pichet, disparu), cession (de droits successifs, au moyen d'un échange, de Michel Morisset — né en 1721, fils de feu Jeancien — à :

**Loiseau, Charles**.

1747, 16 août (gfe Fortier), vente de Jean-Baptiste Gagnon (1721-p 1761) — époux de Marguerite Morisset (1723-p 1761), fille de feu Jeancien — à :

**Loiseau, Charles**, de 3 perches de terre de front.

1749, 21 février (gfe Pichet, disparu, cf : gfe Crépin, 19 octobre 1762), vente de Jean-Baptiste Morisset (1726-p 1761) — fils de feu Jeancien — à :

**Loiseau, Charles**, de 3 perches de terre de front.

1751, 19 novembre (gfe Fortier), contrat de mariage de :

**Loiseau, (Louis)-Charles** (1734-55), fils de Charles Loiseau et de feu Geneviève Simon, avec Marie-Marthe Loignon, fille de feu Charles Loignon et de Marie-Marthe DeBlois, remariée avec Louis Létourneau, portant donation de Charles Loiseau père et de Marie DeBlois, sa deuxième épouse, en faveur de Charles Loiseau fils, de 1 arpent 1 perche et 13½ pieds de terre de large, moitié d'une terre de 2 arpents et 3½ perches, entre : Simon DeBlois et François Gagnon.

Le mariage fut célébré à la Ste-Famille, le 22 novembre 1751.

1755, 29 novembre (Etat civil de la Ste-Famille), inhumation de :

**Loiseau, (Louis)-Charles**, époux de Marie-Marthe Loignon.

1758, 22 mars (gfe Pichet, disparu — cf : Insinuations de la Prévôté, vol. XII, p. 628), contrat de mariage de :

**Baucher-(Morency), Joseph** (1734-p 1768), fils de Guillaume et de feu Elizabeth Gendron, avec Marie-Marthe Loignon, veuve de Charles Loiseau (1734-55), portant en faveur de ces époux la même donation que ci-haut, de la part de Charles Loiseau père et de Marie DeBlois.

Le mariage eut lieu à la Ste-Famille, le 4 avril 1758.



**Terre No 14, de Gabriel Rouleau (1617-73), de 3 arpents**

Nos cadastraux actuels : 38 (moitié ouest) et 39

Avant 1656 (Voyez la terre suivante à cette date), cette terre No 14 n'aurait-elle pas été occupée par :

**DeLeugré, Jacques** (1632-87) ?

1657, 26 juin (*Badeau: copie corr. par Vachon le 11 (?) -7-1668*), concession de Charles de Lauzon-Charny à :

**Rouleau, Gabriel** (1617-73), 3 arpents,

*entre: Pierre Loignon et les terres non concédées.*

1666, recensement, p. 67.

**Rouleaux, Gabriel**, 48 ans, et Mathurine (Le) Roux, 30 ans, sa femme.

1667, recensement, p. 72c.

**Rousseau (Rouleau), Gabriel**, 54 ans, 15 arpents en valeur,

*entre: . . . et Maurice Arrivé, fermier de Mme d'Ailleboust (dans Argentenay).*

1674, 15 février (gr. Vachon), inventaire de feu

**Rouleau, Gabriel et Mathurine LeRous**, 3 arpents,

*entre: Jean Morisset et Pierre Loignon.*

1681, recensement, p. 84c.

**Mercier, Martin** (1646-1718), époux de la veuve de Gabriel Rouleau,

*entre: Nicolas Quatrin et Pierre Loignon.*

1685, 3 avril (gr. Vachon), vente des représentants Rouleau à :

**Houde, Jean** (1657-1701), gendre de feu Gabriel Rouleau, 1½ arpents,

*entre: les enfants de feu Gabriel Rouleau et Pierre Loignon.*

1681, recensement. p. 85c.

**Houde, Jean**, 23 ans.

1689, carte de Villeneuve, p. 168,

**Houde, Jean**, Nos 72 et 73, maison et grange,

*entre: Jean Maurisset et Pierre Loignon.*

1689, 13 février (gr. Rageot, No 3706), vente de droits successifs de Gabriel et Guillaume Rouleau à :

**Houde, Jean**, leur beau-frère, en la moitié de 3 arpents,

*entre: Jean Morisset et Pierre Loignon.*

1689, 17 mars (gr. Rageot, No 3740), vente de droits successifs de Pierre DuSault, matelot, et Marie Rouleau, sa femme. à :

**Houde, Jean** (beau-frère), en une terre ( de 3 arpents),

*entre: Jean Morisset et Jean Houde (acquéreur).*

- 1709, carte de Catalogne,  
**Le Gagnon** — J(oseph (1677-1745) — il était propriétaire depuis 1699 —  
 entre : la V(ve) (de Jean) Morisset et Ch(arles) Loignon.  
 1725, 25 août, aveu et dénombrement, p. 15,  
**Gagnon, Joseph** (1677-1745), 3 arpents, avec maison, grange, étable,  
 et 60 arpens de terre labourable,  
 entre : Jean Maurieu (Morisset fils) et Charles L'Oignon.

**Terre No 15, de Pierre (A)Loignon (1631-90), de 3 arpents**

**Nos cadastraux actuels : 40 à 45**

- 1656, 2 avril (gfe Badeau), concession de Charles de Lauzon-Charny à :  
**Loignon, Pierre** (1631-90), 3 arpents,  
 entre : Jacques Le Lugré et Guillaume Baucher dit Morency.  
 1666, recensement, p. 62,  
**Loignon, Pierre**, 45 ans, et Françoise Roussin, 30 ans, sa femme, etc.  
 1667, recensement, p. 72c,  
**Loignon, Pierre**, 12 arpents en valeur, etc.,  
 entre : Germain Lepage (dans Argentenay) et (2<sup>e</sup>) Guillaume Landry.  
 1681, recensement, p. 84c,  
**Loignon, Pierre**, 50 arpents en valeur, etc.,  
 entre : (2<sup>e</sup>) Jean Morisset et Jean Arrivé (?)  
 1689, carte de Villeneuve, p. 168,  
**Loignon, Pierre**, Nos 69, 70 et 71 avec grange; No 70, où loge Pierre Charland (1672-1750),  
 entre : Jean Houde et (2<sup>e</sup>) Guillaume Blaudry (Landry).  
 1695, 19 octobre (gfe Chambalon), vente de Louis Lepage (1636-1710) à :  
**Loignon, Charles** (1673-1750), âgé de 23 ans, son beau-frère, telle part et portion qu'il peut avoir et prétendre par sa femme, héritière pour 1/7 en la terre de 6½ arpents de feu Pierre Loignon et de feu Françoise Roussin,  
 entre : Jean Houde et Jean Morisset (?)  
 1696, 13 août (gfe Genaple), vente de Jean Gagnon (1659-1742) et Jeanne Loignon (1670-1717), sa femme, de la rivière du Loup, à :  
**Drouin, Nicolas** (1652-1723), — époux de Marie Loignon (1659-1717) — la part de 1/7 qui leur revient dans l'habitation de feu

Pierre Loignon et de Françoise Roussin, soit 9 perches, qui joignent l'acquéreur, d'un côté et Pierre Roberge, de l'autre.

1706, 28 septembre (gfe Chambalon), cession, au moyen d'un échange, de Nicolas Drouin et Marie Loignon, sa femme, à :

**Leblond, Joseph** (1672-1757), de 18 perches de front, dont 9 acquises, le 13 août 1696 (gfe Genaple), et les 9 autres appartenant à la venderesse comme héritière pour 1/7, de Pierre Loignon et Françoise Roussin, ses père et mère, en (deux) terres, de 6 arpents de front (en tout),

entre : Pierre Roberge et la veuve et héritiers de Jean Moricet, avec les 2/7 dans la maison.

1709, carte de Catalogne, cette terre de feu Pierre Loignon, avec la suivante, de 6 arpents de largeur en tout, paraît répartie entre ses héritiers, comme suit, du nord-est au sud-ouest :

**Loignon, Ch(arles, 1673-1750);**

**Roberge, (Pierre (1649-1725), époux de Françoise Loignon;**

**Morisset, la V(ve de Jean (1641-99), née Jeanne Choret; portion de terre indiquée, mais dont le propriétaire n'est pas mentionné.**

1725, 25 août, aveu et dénombrement, p. 15,

**Loignon, Charles** (1673-1750), 5 arpents, avec maison, grange, étable et 100 arpents de terre labourable,

entre : Joseph Gagnon et (2<sup>e</sup>) Joseph Leblond.

1731, 30 mars (gfe Pichet, disparu, cf : Insinuations de la Prévôté, vol. V, p. 657), donation de Charles Loignon, capitaine de milice, et Marie Roulois, sa femme, à :

**Loignon, Charles** (1706-33), leur fils, de 1 arpent de front, avec la 4<sup>e</sup> partie de leurs meubles, à prendre après leur décès, sur leur terre, située

entre : Joseph Gagnon et Joseph Leblond,  
à prendre joignant Joseph Gagnon.

1731, 30 mars (gfe Pichet, disparu, cf : Insinuations de la Prévôté, vol. V, p. 658), donation de Marie-Jeanne Loignon, fille de Charles et de feu Madeleine Morisset, à :

**Loignon, Charles, Joseph, François et Jean-Baptiste, ses frères consanguins, de ses droits dans la succession de sa défunte mère, avec réserve d'usufruit en faveur de son père.**

1738, 8 février (gfe Pichet, disparu, cf : Insinuations de la Prévôté, vol. VII, p. 140), donation de Marie-Jeanne Loignon aux :

**Religieuses de la Congrégation de la Ste-Famille, de : 1<sup>e</sup> 900 livres contenues en la donation qu'elle a faite à ses frères pour lui être payées après le décès de son père; 2<sup>e</sup> deux boeufs, etc. suivant partage fait par Pichet, notaire, le 9 décembre 1734, et**

3° tout ce qui lui reviendra dans la succession de son père.

1743, 30 juillet (gfe Pichet, disparu, cf : Insinuations de la Prévôté, vol. IX, p. 687), donation de Charles Loignon à :

**Loignon, Jean-Baptiste** (1720-p 1764), son fils, du consentement « du Sr Simon Lhereaux et Margueritte Loignon, son épouse, d'Antoine Canac, veuf de Catherine Loignon, et d'Etienne Chamberlan et Marie Madeleine Loignon, sa femme, de 1½ arpents de front, moitié de 3 arpents et quelques pieds de terre qui luy reste après avoir fait le Remploi des propres dud. Jean Baptiste Loignon qu'il auroit aliénés & qui luy étoient echus par le décès de feu Michel Roulois et deffunte Catherine Bouin, ses ayeuls maternels, à la succession desquels il est revenu par requisition de deffunte Marie Roulois, sa mère, lequel remploy au désir du Contrat de Vente qu'il en avait fait devoir être fait sur la terre du donateur, pourquoi il avoit convoqué lesd. susnommés, ses gendre et filles, lesquels consentent qu'a leur égard Il luy en fus delivré Un demy arpent de front sur sa proffondeur pour ses propres aliénés, ce qui auroit été consenty par led. Sr. Loignon — Lequel *demy arpent est connu* estre outre les 3 arpents et quelques pieds qui luy restent, le tout a prendre par le donataire le long des héritages de Joseph Martineau avec la moitié des bastiments ».

**Terre No 16, de Guillaume Baucher-Morency (1630-87), de 3 arpents**

**Lots cadastraux actuels Nos : 46 à 54**

1656, 2 avril (gfe Badeau), concession de Charles de Lauzon-Charny à :

**Baucher dit Morency, Guillaume** (1630-87), 3 arpents, entre : Pierre (A) Loignon et Guillaume Landry.

1666, 12 mars (gfe Auber), vente de Guillaume Baucher-Morency à :

**Loignon, Pierre** (1631-90), 3 arpents, entre : Pierre Loignon (acquéreur) et Guillaume Landry.  
Pour la suite, voyez la terre précédente, No 15.

**Terre No 17, de Guillaume Landry (1626-89), de 3 arpents**

**Nos cadastraux actuels : 55, 56 et 57**

1656, 2 avril (gfe Badeau), concession de Charles de Lauzon-Charny à :

**Landry, Guillaume** (1626-89), 3 arpents de front, entre : Guillaume Baucher-dit-Morency et Robert Gagnon.

- 1666, recensement, p. 66,  
**Landry, Guillaume**, 40 ans, et **Gabrielle Barré**, 27 ans, sa femme,  
habitants à l'île d'Orléans.
- 1667, recensement, p. 72c,  
**Landry, Guillaume**, 40 ans et **Gabrielle Barré**, 25 ans, sa femme;  
15 arpents en valeur, etc.,  
entre : **Pierre (A)Loignon** et **Robert Gaignon**.
- 1681, recensement, p. 84c,  
**Landry, Guillaume**, 55 ans, **Gabrielle Barré**, 45 ans, sa femme; 15  
arpents en valeur;  
entre : (non mentionné dans l'ordre des terres).
- 1686, 11 mars (gfe Rageot), engagement de :  
**Landry, Claude** (1662-1748) « aux MM. de la Cie du Nord, pour  
faire voyage à partir de Québec à aller au Montréal et de là à  
Timiscaminges, Abittiby et jusqu'au fond de la baie du Nord,  
pour porter les vivres et rapporter les pelletteries ».
- 1687, 12 janvier (gfe Rageot), engagement de :  
**Landry, Claude**, matelot, habitant de la Ste-Famille, à la Cie du  
Nord, pour faire voyage dans tel bâtiment qu'il plaira à la dite  
Cie., avec le capitaine **Maron**, pilote de bâtiment, etc.
- 1689, carte de Villeneuve, p. 168,  
**Blaudry (Landry), Guillaume**, Nos 67 et 68, avec grange,  
entre : **Pierre (A)Loignon** et **Robert Gaignon**.
- 1688, 27 octobre (gfe Vachon), donation en usufruit de sa  
te. et de ses biens meubles (et en propriété après sa mort),  
de « **Guillaume Landry**, vicaduc, veuf de **Gabrielle Barré** », à :  
**Carbonneau, Esprit** (Espéry (1643-1715), son gendre, époux de  
**Marguerite Landry**, (moitié est, No 17a), et à :  
**Landry, Claude** (1662-1748), son fils (moitié ouest, No 17b).

---

**Terre No 17a, de Jean Morisset (1642-99), de 1½ arpents**

- 1690, 10 juillet (gfe Nicolas Catrin (1655-1700), disparu (cf :  
gfe Jacob père, 20 février 1691), vente d'**Esprit Carbonneau** et  
**Marguerite Landry**, son épouse, de St-François, I. O. — sur  
notre terre No An-6 — à :
- Moricet, Jean** (1642-99), de 1½ arpents de front,  
entre : **Pierre (A)Loignon** et **Claude Landry**,  
leur étant provenus de la succession de feu **Guillaume Landry**  
et de feu **Gabrielle Barré**. Quittance finale, le 13 février 1694,  
au bas de l'acte de vente.

Entre 1706 et 1715,

**Moricet, Jeancien** (1687-1727), fils du précédent, acquiert toute cette terre (No 17a), de  $1\frac{1}{2}$  arpents de front, en même temps et au moyen des mêmes actes notariés qui le rendent propriétaire de la terre principale de feu son père. Voyez cette terre No F-13b.

Avant 1725, toute cette terre (No 17a) passe à :

**Leblond, Joseph** (1672-1757) — Voyez notre terre No F-17b.

**Terre No 17b, de Joseph Leblond (1672-1757), de  $1\frac{1}{2}$  arpents**

1691, 29 mars (gfe Genaple, cahier 7), vente de Claude Landry et Angelique Vadiou (Verieul ou Veilleux), sa femme, de St-François, I. O., à :

**Gagnon, Jean** (1659-1742), demeurant dans la maison de Robert Gagnon, son père (terre suivante), de  $1\frac{1}{2}$  arpents de front, avec 15 à 16 arpents de terre désertée et en culture, et une vieille maison de pièces sur pièces, un vieux hangar entouré de pieux, situés

entre : Jean Moricet et Robert Gagnon;

au vendeur appartenant comme héritier (pour moitié) dans la succession de feu Guillaume Landry, son père.

1697, 9 juillet (gfe Genaple), vente de Jean Gagnon et Ux à :

**Drouin, Nicolas** (1652-1723), de  $1\frac{1}{2}$  arpents de front — terre No 17b — comme ci-haut.

1706, 28 septembre (gfe Chambalon), cession, au moyen d'un échange, de Nicolas Drouin et Marie Lognon, sa femme, à :

**Leblond, Joseph** (1672-1757), de  $1\frac{1}{2}$  arpents de front, acquis de Jean Gagnon, comme ci-haut, et situés :

entre : la Vve et héritiers de Jean Mauricet et la terre de Pierre Drouin (lui) venant de Robert Gagnon;

avec maison de colombages, de 20 pieds sur 18, pierrotée et une cheminée de maçonnerie, le tout presque terminé, et une grange prête à lever.

1709, carte de Catalogne,

**Leblond, J(oseph)** — époux de Catherine Drouin (1689-1754), entre : la V(ve de Jean) Morisset et P(ierre) Drouin.

1725, 25 août, aveu et dénombrement, p. 15,

**Leblond, Joseph**, 3 arpents de front — incluant notre terre No F-13a, de  $1\frac{1}{2}$  arpents de largeur — avec maison, grange, étable et 60 arpents de terre labourable,

entre : Charles (A) Loignon et Pierre Drouin.

1743, 2 février (gfe Louet), donation de Joseph Leblond et Catherine Drouin, sa femme, demeurant à Québec, rue Nouvelle,

à :

**Martino, Joseph** (1719-56) et Dorothee Drouin, sa future épouse, leurs neveu et nièce, à chacun, moitié de 3 arpents 3 perches, avec maison, etc.,  
entre : Charles (A) Loignon et Pierre Drouin père.  
Le mariage des donataires eut lieu à la Ste-Famille, le 18 février 1743.

Terre No 18, de Robert Gagnon (1632-1703), de 4 arpents

Lots cadastraux Nos 58, 59 (emplacement) et 60

1656, 2 avril (gfe Badeau), concession de Chs de Lauzon-Charny à :

**Gagnon, Robert** (1632-1703), 4 arpents,  
entre : Guillaume Landry et Jacques Perrot-dit Villedaigre.  
*Voir 3-2-1666 (Becquet), concession par Charles de Lauzon-Charny à Robert Lapron de 4 arpents de front entre Jacques Perrot et Guillaume Landry. Copie coll. par Vachon le 25-5-1668*

1666, recensement, p. 66.

**Gaignon, Robert**, 34 ans, et Marie Parentelle, 25 ans, sa femme, etc.,  
voisin de Jacques Perrot.

1667, recensement, p. 72-c,

**Gaignon, Robert**, 15 arpents en valeur, etc.

entre : Guillaume Landry et Jacques Perrot-dit-Villedaigre.

1681, recensement, p. 84-c,

**Gaignon, Robert**, 20 arpents en valeur, etc.,  
voisin de Jacques Perrot.

1689, carte de Villeneuve, p. 168,

**Gaignon, Robert**, Nos 65 et 66,

entre : Guillaume Blaudry (sic) et Jacques Perrault-dit-Villedaigre.

1709, carte de Catalogne,

**Drouin, P(ierre)**, (1677-1748), époux de Louise Létourneau, veuve de Pierre Gagnon (1673-1703), lui-même fils de feu Robert Gagnon,

entre : J(oseph) Leblond et le Sr Perrot.

1725, 25 août, aveu et dénombrement, p. 15,

**Drouin, Pierre**, « 4 arpents de front, avec maison, grange, étable et 100 arpents de terre labourable »,

entre : Joseph Leblond et Joseph Perrot.

C'est sur le lot cadastral No 58 « que se trouve la croix commémorative, érigée en 1909, à la mémoire de Robert Gagnon, par les soins de l'abbé L.-J. Gagnon, alors curé de la paroisse de

la Sainte-Famille » (cf : Pierre-Georges Roy, *Les Monuments Commémoratifs de la province de Québec* (1923), vol. II, pp. 299 à 302).

---

**Terre No 19, de Jacques Perrot-Villedaigre (1629-1703), de 4 arpents,**

**Nos cadastraux actuels : 61 et 62**

1656, 2 avril (gr. Badeau), concession de Charles de Lauzon-Charny à :

**Perrot-dit-Villedaigre, Jacques (1629-1703), 3 arpents,**  
entre : Robert Gaignon et René Mézeré-dit-Nopse.

1666, recensement, p. 65,

**Perrot, Jacques, 37 ans, et Michelle (Le) Flot, 27 ans, sa femme, etc.,**  
entre : Robert Gaignon et Jean LeClerq (?)

1667, recensement, p. 72c,

**Perrot dit Villedaigre, Jacques, 18 arpents en valeur, etc.,**  
entre : Robert Gaignon et Guillaume Baucher dit Morency.

1681, recensement, p. 84c,

**Perrot, Jacques, 25 arpents en valeur, etc.,**  
entre : Robert Gaignon et Guillaume Baucher.

1689, carte de Villeneuve, p. 168,

**Perrault dit Villedaigre, Jacques, No 64,**  
entre : Robert Gaignon et Guillaume Baucher.

1693, 15 septembre (gfe Genaple), vente de Jacques Perrot-dit-Villedaigre et sa femme, Michelle Lefleaux, à :

**Perrot, Joseph (1663-1742), leur fils aîné, d'une terre dans Lirec, de 4 arpents de front, avec maison, grange, étable et 50 arpents de terre déserte,**

entre : Guillaume Bauché et Robert Gaignon.

1700, 3 novembre (gfe Chambalon), cette terre est occupée par :

**Perrot, Joseph (1663-1742), époux de Marie Gagné (1671-1739), fils du précédent, 4 arpents,**

entre : Robert Gaignon et Guillaume Baucher.

1709, carte de Catalogne,

**Perrot, le Sr,**

entre : P(ierre) Drouen et J. (sic) Morancy.

1718, 1er avril (gfe LaCétière), donation de Joseph Perrot et Marie Gagné, sa femme, à :

**Perrot, Barthelemy, François et Louis, leurs enfants, d'une terre de 4 arpents de front, leur venant de Jacques Perrot, père,**

entre : Pierre Drouin et Joseph Baucher.



1725, 25 août, aveu et dénombrement, p. 15.

**Perrot, Joseph**, 4 arpents, avec maison, grange, étable, et 100 arpens de terre labourable,

entre : Pierre Drouin et Guillaume Baucher.

Sur le lot cadastral No 62 « se trouve encore une vieille maison, servant maintenant d'entrepot et qui remonte assurément au régime français » (cf : Pierre-Georges Roy, *Vieux Mémoires, Vieilles Maisons* (1927), p. 293). Cette maison n'aurait-elle pas été construite par Joseph Perrot (1663-1742), qui fut seigneur d'Argentenay ?

**Terre No 20, de Guillaume Baucher-Morency (1630-87), de 4 arpents,**

Nos cadastraux actuels : 63, 64 (emplacement) et 65, moitié est

1656, 2 avril (gfe Badeau), concession de Charles de Lauzon-Charny à :

**Mézeré-dit-Nopse, René** (1616-95), 4 arpents,

entre : Jacques Perrot dit Villedaigne et Pierre Nolin dit Lafougère.

Entre 1656 et 1663, cette terre, de 4 arpents, passe à :

**Després, Tiennette**, (veuve DuPlessis-Querbodo).

(entre : Jacques Perrot-Vildaigre et François Boivin).

1663, 9 novembre (gfe Filion), vente de Tiennette Després, veuve de Guillaume DuPlessis (Guilmot de Querbodo), à :

**Baucher dit Morency, Guillaume** (1630-87), 6 arpents (comprenant 2 arpents de la terre suivante, soit la moitié de notre terre No 21),

entre : Jacques Perrot dit Villedaigne et Jacques DeLaunay.

1663, 17 novembre (Cf : J. et D. du C.S., vol. I, pp. 60 et 61).

**Terme, Jean, et Trud, Jacques**, (Suisses), seront dédommagés des travaux qu'ils ont faits depuis un an sur la terre que Demoiselle DuPlessis a vendue à Guillaume Baucher Montmorency, par devant Filion, notaire, le 9 novembre 1663.

1666, recensement, p. 64,

**Bauché, Guillaume**, 30 ans, et Marie Parady, 24 ans, sa femme etc.

1667, recensement, p. 72c,

**Baucher dit Morency, Guillaume**, 25 arpents en valeur, etc.,

entre : Jacques Perrot dit Villedaigne et Jacques DeLaunay.

1681, recensement, p. 84c,

**Bauger (Baucher) Guillaume**, 50 arpents en valeur; et Barbe Dion, 70 ans (veuve de Pierre Paradis, sa belle-mère),

entre : Jacques Perrot et (2<sup>e</sup>) Nicolas Drouin.

- 1689, carte de Villeneuve, p. 168,  
**Boucher** (Baucher), Guillaume, Nos 62 et 63, « vieille grange du (feu) bonhomme Morency »,  
 entre : Jacques Perrault dit Villedaigne et (2<sup>e</sup>) Nicolas Drouin.  
 1701, 29 août (gfe Chambalon), vente à constitution de rente, pour 3000 livres, de Marie Paradis, veuve de Guillaume Baucher-Morency, de moitié d'une terre de 6 arpents 3 perches et 6 pieds — incluant plus de moitié de la terre suivante —  
 entre : le Sr Joseph Perrot et (2<sup>e</sup>) Nicolas Drouin, à ses fils :  
**Baucher-Morency, Joseph** (1677-ant 1730) — 15.85 perches — joignant le Sr Joseph Perrot, avec bâtiments, attendu qu'ils sont construits sur sa part (mais) ce en payant la valeur suivant l'estimation; et à :  
**Baucher-Morency, Guillaume** (1666-1717) — 15.85 perches — joignant son frère (au nord-est) et les autres cohéritiers (au sud-ouest); selon le partage fait devant Catrin et Jacob, notaires.  
 1709, carte de Catalogne,  
**Morancy, J**(oseph (1677-ant 1730),  
 entre : le Sr Perot et G(uillaume) Morancy (1666-1717).  
 1725, 25 août, aveu et dénombrement, p. 15,  
**Baucher-(Morency), Guillaume** (1704-p 1760) — fils de Guillaume (1666-1717), qui épousa Elizabeth Gendreau, en 1726 — 3 arpents de front, avec maison, grange, étable et 60 arpents de terre labourable,  
 entre : Joseph Perrot et Joseph Baucher-(Morency) — son oncle — Ces 3 arpents correspondent aux  $\frac{3}{4}$  est des 4 arpents originairement concédés à René Mézeré-dit-Nopse.

---

**Terre No 21, de Pierre Nolin-Lafougère (16...-59), de 4 arpents**

Nos cadastraux actuels 65, moitié ouest et 66

- 1656, 2 avril (gfe Badeau), concession de Charles de Lauzon-Charny à :  
*Nolin dit Lafougère*, Pierre (16...-59), 4 arpents,  
 entre : René Mézeré dit Nopse et Simon Lerreau.  
 1655, 18 novembre (gfe Audouard) — pièce non retracée — (cf : même gfe, 21 septembre 1657), vente de Pierre Nolin-Lafougère à :  
**Boivin, François**, 4 arpents,  
 (entre : René Mézeré dit Nopse et Simon Lerreau).  
 1657, 21 septembre (gfe Audouard), vente de François Boivin à :  
**DeLaunay, Jacques** (1600-70), 4 arpents,  
 entre : Tiennette Després et Simon Lerreau.

Entre 1657 et 1663, — pièce non retracée — vente ou cession de Jacques DeLaunay à :

**Després, Tiennette**, 2 arpents, (moitié nord-est de cette terre), entre Tiennette Després (acquéreur) (*cf: Vente à Guillaume Baucher le 9-11-1663*), et (le reste de la terre de ) Jcqs Delaunay.

1666, recensement, p. 80,

**DeLaunay, Jacques**, 66 ans, et Catherine Benard, 36 ans, sa femme, etc.

1667, recensement, p. 72c.

**DeLaunay, Jacques**, 75 ans, 14 arpents en valeur, etc., entre : Guillaume Baucher Morency et Simon Lerreau.

1670, 27 juin (gfe Vachon), inventaire de feu :

**DeLaunay, Jacques**, et Catherine Benard, sa femme, 2 arpents, où il y a 15 arpents en labour, entre : Guillaume Baucher dit Morency et Simon Lerreau.

1673, 19 août (gfe Vachon), vente de Pierre Labbé-dit-Lacroix (1645-1709) à :

**Baucher dit Morency, Guillaume** (1630-87), 3 perches et 6 pieds de front (en une terre de 2 arpents), au vendeur échues de la succession de défunte Catherine Besnard (1630-72), sa femme, bornées (au nord-est) par l'acquéreur, et (au sud-ouest, au reste de la terre appartenant) aux mineurs de feu Jacques DeLaunay et de la dite défunte Besnard.

En 1663, Guillaume Baucher-Morency père (1630-87) avait acquis toute la terre précédente (No 20), de 4 arpents, plus la moitié de celle-ci (No 21), soit 2 arpents, de sorte qu'avec l'acquisition qui précède, de 3 perches et 6 pieds, il possédait 6 arpents 3 perches et 6 pieds de terre de front. Il ne lui manquait donc que 1 arpent 6 perches et 12 pieds de front pour devenir propriétaire de toute cette terre (No 21).

1709, carte de Catalogne.

**Morancy, G(uillaume)** (1666-1717), entre : J(oseph Baucher)-Morancy et Ni(colas) Grouen (Drouin).

1725, 25 août, aveu et dénombrement, p. 15.

**Baucher-(Morency), Joseph** (1677-ant 1730), 3 arpents — lot cadastral No 65 — avec maison, grange, étable et 60 arpents de terre labourable,

entre : Guillaume Baucher-(Morency) et Nicolas et Joseph Drouin. Si cet aveu et dénombrement est exact — ce dont il y a lieu de douter — Joseph Baucher-Morency possède alors 1 arpent de front de notre terre No 20, au nord-est, et la moitié nord-est de notre terre No 21.

**Terre No 22, de Simon Lerreau (1626-70), de 4 arpents**Nos cadastraux actuels : 67 à 72 et les  $\frac{2}{3}$  de 73

1656, 2 avril (gfe Badeau), concession de Charles de Lauzon-Charny à :

**Lerreau, Simon** (1626-70), 4 arpents,  
entre: *Pierre Noloin dit Lafougère* et Maurice Arrivé.

1666, recensement, p. 66,

**Laireau, Simon**, 40 ans, et Suzanne Jarousselle, 25 ans, sa femme, etc.

1667, recensement, p. 72c,

**Lerreau, Simon**, 25 arpents en valeur, etc.,  
entre : Jacques DeLaunay et (2<sup>e</sup>) Nicolas Leblon.

1667, 23 juin (gfe Duquet), vente de Maurice Arrivé à :

**Lerreau, Simon**, 16 perches de front (à prendre sur la terre suivante  
(No 23, au sud-ouest),

entre Simon Lerreau (acquéreur) et David Asselin.

Dès lors, cette terre de Simon Lerreau a 5 arpents et 6 perches  
de largeur.

1671, 6 février (gfe Vachon), inventaire de feu :

**Lerreau, Simon**, et Suzanne Jaroussel, sa femme, « une terre, arpen-  
tée par Jean Guyon, le 19 juin 1662 » (sans plus de détails).En 1672, cette terre de feu Simon Lerreau, de 5 arpents et 6  
perches de largeur, est divisée en deux tranches égales : Nos  
22a, au nord-est, et 22b, au sud-ouest, de 2 arpents et 8 perches  
de largeur chacune.**Terre No 22a, de Nicolas Drouin (1652-1723), de 3 (?) arpents**1672, 5 mars, sous-seing-privé devant le juge-(bailli) de Beau-  
pré (cf : gfe Becquet, 8 octobre 1674), partage entre Suzanne  
Jaroussel, veuve de Simon Lerreau, à présent femme de Robert  
Cotard, et les enfants de Simon Lerreau.**Couttard, Robert** (1641-1706) — et Suzanne Jaroussel, veuve de  
Simon Lerreau — obtiennent la tranche nord-est, de 2 (?) ar-  
pents :

entre : Jacques DeLaunay et les mineurs de Simon Lerreau.

1674, 8 octobre (gfe Becquet), vente de Robert Cotard ès-qual.,  
à :**Loignon, Pierre** (1631-90), 2 arpents (et 8 perches),

entre : Jacques DeLaunay et les mineurs de Simon Lerreau.

1677, 30 août (gfe Becquet, cahier 26), vente de Pierre Loignon  
à :**Drouin, Nicolas** (1652-1723), 2 arpents et 8 perches,

entre : feu Jacques DeLaunay et les mineurs de Simon Lerreau.

- 1681, recensement, p. 84c.  
**Drouin, Nicolas**, 25 arpents en valeur, etc.,  
 entre : . . . . . et François Fichet (sic).
- 1689, carte de Villeneuve, p. 168.  
**Drouin, Nicolas**, No 61,  
 entre : Guillaume Boucher (sic) et les héritiers de Simon Luriau (sic)
- 1709, carte de Catalogne.  
**Grouen, Ni** (Nicolas Drouin (1652-1723)),  
 entre : G. Morancy et N(icolas) Le blon.
- 1725, 25 août, aveu et dénombrement, p. 15.  
**Drouin, Nicolas** (1690-ant 1762) et **Drouin, Joseph** (1699-1760)  
 — fils du précédent — 4 arpents (dont 2 arpents et 8 perches de notre terre No 22, et 1 arpent et 2 perches de notre terre No 21, au nord-est), avec maison, grange, étable et 100 arpens de terre labourable,  
 entre : Joseph Boucher et Nicolas Leblond.
- 
- Terre No 22b, de Nicolas Leblond (1667-1734), de 3 (?) arpents**  
 1672, 5 mars, sous-seing-privé, devant le juge-(bailly) de Beau-pré, cf : gfe Becquet, 8 octobre 1674, partage entre Suzanne Jaroussel, veuve de Simon Lerreau, remariée à Robert Cotard (1641-1706), et les enfants de feu Simon Lerreau,  
**Lerreau, les mineurs de feu Simon**, obtiennent la tranche sud-ouest de 2(?) arpents (ou plutôt la moitié de la terre de feu leur père, soit 2 arpents et 8 perches),  
 entre : Robert Cotard et David Asselin.
- 1681, recensement, p. 84c,  
**Fichet (Frichet), François** (1656-post 1717), charpentier de navire, avec 5 arpents en valeur, paraît occuper cette partie de la terre de feu Simon Lerreau,  
 entre : Nicolas Drouin et David Asselin.
- 1689, carte de Villeneuve, p. 168.  
**Lurian, Simon**, les héritiers, où loge François Frichet, No 60.  
 entre : Nicolas Drouin et David Asselin.
- 1709, carte de Catalogne,  
**Leblond, N(icolas)** (1667-1734) — qui épousa, en 1696, Louise Boucher, veuve de Pierre Asselin (1659-94),  
 entre : Ni(colas) Grouen (Drouin) et (François) Asselin.
- 1725, 25 août, aveu et dénombrement, p. 16.  
**Leblond, Nicolas** — le même que ci-haut — 3 (?) arpents, avec maison, grange, étable et 80 arpens de terre labourable.

entre Nicolas et Joseph Drouin et François Asselin.

Cette terre devait comprendre 16 perches de notre terre No 23 et 12 perches de notre terre No 22. Sa largeur devait être de 2 arpents et 8 perches.

**Terre No 23, de Maurice Arrivé (1611-87) et de David Asselin (1631-87), de 3.6 arpents**

Nos cadastraux actuels : 73, partie, 74, partie, 75, 78, 79 et 81, partie

1656, 2 avril (gfe Badeau), concession de Charles de Lauzon-Charny à :

**Arrivé, Maurice (1611-87)**, 3 arpents et 6 perches,  
entre: Simon Lerreau, *son gendre*, et Louis Costé.

1666, recensement, p. 64.

**Arrivé, Maurice**, 65 ans, et **Jacquette Thouraut**, 55 ans (1611-70), sa femme, etc.

1666, 13 mars (gfe Vachon), vente de Maurice Arrivé à :

**Asselin, David (1631-87)**, 2 arpents,  
entre : (le reste de la terre de) Maurice Arrivé et Nicolas Leblond.

1667, 23 juin (gfe Duquet), vente de Maurice Arrivé à :

**Lerreau, Simon**, 16 perches (soit le reste de sa terre),  
entre : Simon Lerreau (acquéreur) et David Asselin.

Il ne sera plus question ici (sous ce No 23) que des 2 arpents du sud-ouest de la concession originale de 3 arpents et 6 perches. Les 16 perches du nord-est de cette terre (No 23) sont étudiées avec la terre précédente, au nord-est, No 22.

1667, recensement, p. 72c,

**Asselin, David**, 10 arpents en valeur, etc.,  
entre : . . . . . et (4<sup>e</sup>) François Gollin

1675, 27 septembre (gfe Jean Guyon, arpenteur), procès-verbal d'arpentage de la terre de :

**Asselin, David**, 2 arpents,  
entre les héritiers de feu Simon Lerreau et Nicolas Leblond.

1681, recensement, p. 84c,

**Asselin, David**, 25 arpents en valeur; où paraissent aussi habiter :  
**Asselin, Pierre (1659-94)** et **Louise Baucher**, sa femme, etc.,  
entre : François Fichet (Fréchet) et (2<sup>e</sup>) Claude Dion.

1689, carte de Villeneuve, p. 167,

**Asselin, David**, No 59.  
entre les héritiers Simon Luriau (sic) et Jean Urbain (sic).

Peu après 1687, c'est-à-dire à la mort de David Asselin, cette terre passe à :

**Asselin, Pierre** (1659-94), son fils, qui l'habite jusqu'à sa mort (Cf : la terre suivante (No 24), en 1707).

1709, carte de Catalogne,

**Asselin** (la veuve de Pierre Asselin (1659-94),

entre : N(icolas) Le blon et (Jean-Baptiste) Le blon.

1725, 25 août, aveu et dénombrement, p. 16,

**Asselin, François** (1691-1761) — époux de Marguerite Amaury, veuve de Jean-Baptiste Leblond — 2 arpents, avec maison, grange, étable et 50 arpents de terre labourable, entre : Nicolas Leblond et Jean Leblond.

#### Terre No 24, de Nicolas Leblond (1637-77), de 3 arpents

Nos cadastraux actuels : 80, 81a, 81, partie et 82 à 88

1656, 2 avril (gfe Badeau), concession de Charles de Lauzon-Charny à :

**Côté, Louis** (1636-68), 3 arpents,

entre : Maurice Arrivé et François Guyon

1658, 25 mars (gfe Peuvret, No 17), vente de Louis Côté à :

**Leblond, Nicolas** (1637-77), 3 arpents,

entre Maurice Arrivé et François Guyon.

Louis Côté, fils de Jean Côté et d'Anne Martin, de Beauport, était alors âgé de 22 ans. Peut-être commença-t-il à défricher cette terre ! Cependant il semble avoir vécu à Beauport jusqu'à son mariage, en 1662, avec Elizabeth Langlois, fille de Noël. Le 5 mars 1663 (gfe Auber), Charles Cloutier et Louise Martin, sa femme, vendaient à Louis Côté 2 arpents de terre de front, situés côte de Beaupré et bornés, d'un côté par les vendeurs, et de l'autre, par Jean Cochon fils laquelle terre était détachée de la concession du vendeur. Louis Côté ne tarda pas à s'établir à cet endroit, puisque son premier enfant, Marie-Madeleine, fut baptisée au Château-Richer par l'abbé Thomas Morel, le mercredi, 19 septembre 1663. Son deuxième enfant, Louis, né le dernier jour de janvier 1665, fut aussi baptisé au Château-Richer, par l'abbé Morel, le 1er février de la même année. Au recensement de 1666 — côte de Beaupré — Louis Costé a 30 ans et Elizabeth Langlois, sa femme, 20 ans. Leurs enfants : Marie-(Madeleine) et Louis sont âgés respectivement de 3 ans et 18 mois. Le 6 mars 1667, Elizabeth Langlois, épouse de Louis Côté, donnait naissance à son troisième et dernier enfant (issu de son premier mariage), qui fut baptisé, le lendemain, à Québec.

- sous le prénom de Jean. Louis Côté mourut avant le 26 octobre 1668 (cf : gfe Filion). Elizabeth Langlois convole de nouveau avec Guillaume Lemieux. Ces époux vécurent d'abord à (Saint-Laurent de) l'île d'Orléans, puis se fixèrent à l'île aux Grues.
- 1666, recensement, pp. 75 et 80,  
**Leblon, Nicolas**, 29 ans, et Marguerite LeClert, 24 ans, sa femme, etc.
- 1667, recensement, p. 72c,  
**Leblon, Nicolas**, 30 arpents en valeur, etc.,  
entre : (2°) Simon Lerreau et Jean Alaire.
- 1677, début de septembre, décès à l'Hôtel-Dieu de Québec, de  
**Leblond, Nicolas** (cf : B. R. H., 1943, p. 20).
- 1679, 23 février (gfe Vachon), inventaire de feu :  
**Leblond, Nicolas** et Marguerite Leclerc, sa femme, 3 arpents, où il y a 28 arpents en labour.
- 1689, carte de Villeneuve, p. 167,  
**Urbain** (sic) (**Leblond**), **Jean**, (1670-1719) — fils du précédent —  
Nos 57 et 58, maison et grange, entre: David Asselin et Claude Dion. *Don à la Fabrique, le 8-3-1689.*
- 1706, 28 septembre (gfe Chambalon), cession, au moyen d'un échange, de Joseph Leblond (1672-1757) à :  
**Drouin, Nicolas** (1652-1723), et Marie Loignon, sa femme, de 4 perches et 2 pieds de front, au vendeur appartenant comme héritier pour 1/7 dans 3 arpents à séparer dans la succession de feu Nicolas Leblond et Magdeleine Leclair, ses père et mère.
- 1707, 27 octobre (gfe Chambalon), vente de droits successifs à :  
**Leblond, Jean-Baptiste** (1670-1719), de Nicolas LeRoy (1661-1727) et Madeleine Leblond, sa femme, de la Durantaye, soit 1/7 en la moitié d'une terre de 3 arpents,  
entre : la veuve de Pierre Asselin et Gervais Guyon.
- 1709, carte de Catalogne,  
**Le blond** (Jean-Baptiste, le même que ci-haut),  
entre : (François) Asselin et G(ervais) Guyon.
- 1709, 30 septembre (gfe Barbel), vente de Nicolas et Martin Leblond à :  
**Leblond, Jean** (1670-1719) de leurs droits successifs, de 1/7 chacun en la moitié de 3 arpents,  
entre : les héritiers de Pierre Asselin et Gervais Guyon.
- 1725, 25 août, aveu et dénombrement, p. 16,  
**Leblond** (feu) **Jean** (1670-1719), 3 arpents, avec maison, grange, étable et 60 arpents de terre labourable,  
entre : François Asselin et Gervais Guyon.



**Terre No 25, de François Guyon (1639-1718), de 4 arpents****Nos cadastraux actuels 89 à 93 et 94 (moitié est)**

En 1659, cette terre de 4 arpents fut élargie de 1 arpent aux dépens de la terre suivante, mesura donc 5 arpents et correspondit dès lors aux Nos cadastraux actuels : 89 à 94.

1656, 2 avril (gfe Badeau), concession de Charles de Lauzon-Charny à :

**Guyon, François (1639-1718), 4 arpents,**

entre : **Louis Côté et Claude Guyon (son frère).**

1659, 12 juin (gfe Peuvret), vente de François Guyon à :

**Guyon, Claude (1629-94), son frère, 4 arpents,**

entre : **Louis Côté et Claude Guyon (c'est-à-dire à l'arpent restant à ce dernier après le 27 juin 1658 — voyez la terre suivante).**

1666, recensement (pp. 64 et 70),

**Guyon, Claude, et Catherine Collin, sa femme, etc.,**

entre : (5<sup>e</sup>) **Guillaume Baucher et Pierre Boucher.**

1666, recensement (p. 70),

**Allaire, Jean (1633-73), « fermier de Claude Guyon », etc.,**

entre : **Jean Royer (?) et Nicolas Gendron (?)**

1667, recensement (p. 72-c),

Claude Guyon n'est pas mentionné, mais

**Allaire, Jean, 25 arpents en valeur, etc., occupe encore sa terre,**

entre : **Nicolas LeBlon et Louis Houlle.**

1681, recensement (p. 84-c),

**Dion, Claude, 50 arpents en valeur, etc.,**

entre : (2<sup>e</sup>) **David Asselin et Jacques Manouf (sic)**

1689, carte de Villeneuve (p. 167),

**Dion, Claude, No 56, avec maison,**

entre : **Jean Urbain (sic - Leblond) et le curé Lamy.**

1689, 7 mars (gfe Vachon), donation de Claude Guyon à la fabrique de la Sainte-Famille d'une rente annuelle et perpétuelle de six livres. Il hypothèque sa terre en garantie.

1706, 21 octobre (gfe Chambalon) donation de Madeleine Guyon, veuve Rocheron, à la fabrique de la Sainte-Famille, de 2½ perches de terre de front à elle appartenant par la mort de Claude Guyon, son père, bornées des deux côtés à Gervais Guyon.

1709, 5 mars (gfe Jacob), Claude Guyon fils (1663-1728) cède à Gervais Guyon (1676-post 1725), son frère, ½ arpent de large, borné de chaque côté aux autres terres de Gervais Guyon, au vendeur appartenant par acquisition de Jean Pépin et de Marie-Renée Guyon, leur sœur; tandis que Gervais Guyon cède à son frère Claude, ½ arpent de large enclavé dans la terre de ce dernier, au vendeur appartenant par acquisition de Jean Guyon, leur frère.

Entre 1694 et 1709, cette terre de 5 arpents, de feu Claude Guyon père (1629-94), fut divisée en deux tranches de  $2\frac{1}{2}$  arpents.

---

**Terre No 25a, de Gervais Guyon (1676-post 1725) de  $2\frac{1}{2}$  arpents**

Nos cadastraux actuels : 89 à 93

1709, carte de Catalogne,  
Dion, G(ervais (1676-post 1725),  
entre : Le blond et Cl. Dion.

1725, 25 août, aveu et dénombrement, (p. 16).  
Guyon, Gervais,  $2\frac{1}{2}$  arpents, avec maison, grange, étable et 60  
arpens de terre labourable,  
entre : Jean Leblond et Jean Guyon.

1879, plan cadastral actuel, cette terre (No 25a) est de nouveau  
divisée en deux tranches de  $1\frac{1}{4}$  arpent de largeur chacune,  
sous les Nos : 90 et 91, à l'est, et 92 et 93, à l'ouest.

---

**Terre No 25b, de Claude Guyon fils (1663-1728), de  $2\frac{1}{2}$  arpents**

No cadastral actuel: 94.

1709, carte de Catalogne,  
Dion, Cl(aude, fils - 1663-1728),  
entre: G. Dion et M. Lamy, curé.

1725, 25 août, aveu et dénombrement (p.16),  
Guyon, Jean (1691-1746) - fils du précédent -  $2\frac{1}{2}$  arpents, avec  
maison, grange, étable, 80 arpens de terre labourable,  
entre: Gervais Guyon (son oncle) et les Filles de la Congrégation.

Terre No 26, de Claude Guyon (1629-94), de 5 arpents,  
près le fort Saint-Pierre,

Nos cadastraux actuels 94 (moitié est), 95 (emplacement) et 96

Terre des RR.SS. de la Congrégation de Notre-Dame

No cadastral actuel: 96, de 4 arpents

1656, 2 avril (gfe Badeau), concession de Chales de Lauzon-  
Charny à:

Guyon, Claude (1629-94), 5 arpents,  
entre: François Guyon et Michel Guyon (ses frères).  
*Au bas d'une copie de ce titre, coll. par Auber en juillet 1668,  
se trouve une déclaration faite le 7-10-1662 devant L.T. Char-  
tier de Lotbinière, lieutenant général de la Prévôté de Québec,  
à l'effet que Claude Guion a vendu à Louis Houde 4 arpents de  
front et qu'il s'est réservé un arpent de front joignant la conces-  
sion de François Guion son frère.*

- 1658, 27 juin (gfe Auber), vente de Claude Guyon à :  
**Houde, Louis** (1624-post 1686) 4 arpents (lot cadastral No 96),  
 entre : (le reste de la terre du dit) **Claude Guyon et Michel Guyon**.
- 1662, 20 juin (gfe Jean Guyon, arpenteur), procès-verbal d'arpentage de la terre de :  
**Houde, Louis**, 4 arpents
- 1663, 4 avril (gfe Auber), cession de Louis Houde à :  
**Boucher-Beaubuisson, Louis-Marin** (1630-post 1694), 2 arpents,  
 proche le fort St-Pierre,  
 entre : **Louis Houde et François Gollin**.
- 1666, recensement (p. 82),  
**Boucher dit Beaubuisson, Louis Marin**, 35 ans, habitant, etc.,  
 1666, recensement (p. 66),
- Houde, Louis**, et Marie-Madeleine Boucher, sa femme, etc.,  
 entre : **Guillaume Landry (?) et Gabriel Roulleaux (?)**
- 1667, 14 février (gfe Aubert), rétrocession, au moyen d'un échange de *Louis-Marin Boucher-Boisbuisson* à :  
**Houde, Louis**, 2 arpents, « bornés aux terres basses de Jean Gollin et par le d. Houde et les terres hautes, d'un côté à M. Claude Guyon, et d'autre côté au d. Houde, comme ayant détaché (la dite terre) de sa concession pour l'accomodement du Sr de Boisbuisson à cause de la reconcession faite par le d. Houde au d. Boisbuisson par contrat passé par Auber, notaire ».
- 1667, recensement (p. 72-c),  
**Houde, Louis**, 17 arpents en valeur, etc.,  
 entre : **Jean Allaire et François Golin**.
- 1681, recensement (p. 84-c),  
**Houde, Louis**, 40 arpents en valeur, etc.  
 entre : (21<sup>e</sup>) **Jacques Manouf (sic) et François Gollin**.
- 1682, 16 mars (gfe Vachon), donation de Louis Houde et Ux à :  
**Houde, Jean** (1658-1701), leur fils, 1 arpent (au nord-est),  
 entre : **Claude Guyon et (le reste de la terre du dit) Louis Houde**.
- 1685, 9 novembre (gfe Duquet), cession de Louis Houde à :  
**Lamy (Messire) François**, curé de la Ste-Famille, 3 arpents (au sud-ouest) pour une école,  
 entre : **Jean Houde (son fils) et la Ve et héritiers de François Gaulin**.
- 1686, 30 octobre (Cf : *L'Instruction au Canada sous le régime français*, par Mgr Amédée Gosselin, pp. 202 et seq.)  
**Les RR. SS. de la Congrégation** entrent dans la maison construite par le curé Lamy pour une école de filles, où elles demeureront jusqu'en 1701.

- 1687, 19 janvier (gfe Vachon), les marguilliers de la Sainte-Famille acceptent la proposition de :
- Lamy, Messire, leur curé**, de prendre pour presbytère la maison qu'il a bâtie à ses frais pour une école de filles et de le remunérer, au lieu de bâtir un presbytère.
- 1687, 25 septembre (gfe Duquet), (pièce absente; cf : Archives de la Congrégation de Notre-Dame au couvent de la Sainte-Famille), cession de l'abbé François Lamy, curé de la Sainte-Famille, aux :
- RR. SS. de la Congrégation de Notre-Dame**, 3 arpents, entre : (Jean Houde et la veuve et héritiers de François Gaulin).
- 1687, 16 octobre (gfe Rageot, No 3330), vente de Jean Houde et Ux aux :
- RR. SS. de la Congrégation de Notre-Dame**, 1/2 arpent, élargissant à 1 arpent au milieu de l'île, entre Claude Guyon et les RR. SS. de la Congrégation. Jeanne Houde, leur fille, sera pensionnée gratuitement au couvent de la Sainte-Famille pendant un an.
- 1689, carte de Villeneuve (p. 167),
- Lamy, le curé maison et granges** — Les RR. SS. de la Congrégation de Notre-Dame, Nos : 52, 53 et 55, entre : Claude Dion et François Golain.
- 1709, carte de Catalogne,
- Lamy, M. (1e) curé** — Les RR. SS. de la Congrégation de Notre-Dame, entre : Cl. Dion et R. Gaulin.
- 1725, 25 août, aveu et dénombrement (p. 16),
- Les Filles de la Congrégation**, 4 arpents, « avec maison, grange, étable, 100 arpens de terre labourable et 6 de prairie, entre : Jean Guyon et Jean Bap<sup>te</sup> Gaulin ».
- 1771, 1, 2 et 3 juillet — procès-verbal d'arpentage d'Ignace Plamondon, arpenteur, conservé dans les archives du couvent des
- RR. SS. de la Congrégation de Notre-Dame**, à la Sainte-Famille, 4 arpents et 3 pieds, entre : Joseph Dion (1704-79) et J.-B. Gaulin.

---

**Terre No 27, de Michel Guyon (1634-post 1686), de 4 arpents**

Nos cadastraux actuels : 97 à 101

1656, 2 avril (gfe Badeau) concession de Chs. de Lauzon-Charny à :

**Guyon, Michel (1634-post 1686)**, 4 arpents, entre : Claude Guyon et Denis Guyon (ses frères).

1659, 23 novembre (gfe Audouard), vente de Michel Guyon à :  
**Gaulin, François** (1631-75), 4 arpents,  
 entre : **Louis Houde** et (2<sup>e</sup>) **Antoine Pépin-dit-Lachance**.

*23-3-1665 (copie par Vachon). Concession par Charles de Lauzon-Charny à François Gaulin de 4 arpents, entre Louis Houde et Jacques Asselin.*

1666, recensement (p.67).

**Gauslin, François**, 28 ans, et Marie Rochon, sa femme, etc.,  
 entre: Jean Cordeau et Barthelemy Tesson.

1667, recensement (p. 72-c),

**Gollin, François**, 20 arpents en valeur, etc.,  
 entre: Louis Houde et David Asselin.

Entre 1676 et 1681, la moitié ouest de cette terre de feu François Gaulin (1631-75) et de Marie Rochon (1638-87) passe à Gervais Rochon (1636-1735), et les deux arpents restant à la veuve de François Gaulin se trouvent alors bornés à Louis Houde et à Jacques Asselin.

Terre No 27a, de la veuve de François Gaulin, de 2 arpents

Nos cadastraux actuels: 97 et 98.

1681, recensement (p. 84-b).

**Rochon, Marie** (1638-87), — veuve de François Gaulin, 20 arpents en valeur, etc.,

entre : **Louis Houde** et **Gervais Rocheron**.

L'Histoire de la Congrégation de Notre-Dame nous apprend que c'est dans la maison de la veuve Gaulin que les deux premières religieuses du couvent de la Sainte-Famille passèrent l'hiver de 1685-86.

1689, carte de Villeneuve (p. 167).

**Golain, Francs.**, la veuve de, Nos 51 et 54, avec grange,  
 entre : le curé Lamy (puis Claude Dion) et **Gervais Rochon**.

1709, carte de Catalogne,

**Gaulin, R(ober) —** 1668-1723) — fils du précédent,  
 entre : **M. Lamy, curé** et **Rochon**.

1725, 25 août, aveu et dénombrement (p. 16),

**Gaulin, Jean-Baptiste** (1698-1771) — fils de Robert — 2 arpents, avec maison, grange, étable, 50 arpents de terre labourable et 3 de prairie,

entre les Filles de la Congrégation et **Gervais Rochon**.

---

**Terre No 27b, de Gervais Rocheron (1636-1705), de 2 arpents**

Nos cadastraux actuels : 99, 100 et 101

C'est entre 1676 et 1681 que cette moitié ouest de la terre de 4 arpents de feu François Gaulin passa à :

**Rocheron, Gervais** (1636-1705) — Voyez la terre No 27 —  
 entre : la veuve de François Gaulin et Jacques Asselin.

- 1681, recensement (p. 84-b),  
**Rochon, Gervais**, 20 arpents en valeur, etc.,  
 entre : **Marie Rochon, veuve** (de François Gaulin) et **Jacques Asseline**.
- 1689, carte de Villeneuve (p. 16),  
**Rochon, Gervais**, No 50,  
 entre : **la veuve François Gaulin et Jacques Asselin**.
- 1709, carte de Catalogne,  
**Rochon** (Gervais (1688-1736), fils du précédent,  
 entre : **R. Gaulin et Asselin**.
- 1725, 25 août, aveu et dénombrement (p. 16),  
**Rochon, Gervais** (1688-1736), 2 arpents, avec maison, grange,  
 étable, 50 arpents de terre labourable et 4 de prairie,  
 entre **Jean-Baptiste Gaulin et Michel Asselin**.

**Terre No 28, de Denys Guyon (1631-85), de 5 arpents**

**Lots cadastraux actuels : 102 à 106a**

- 1656, 2 avril (gfe Audouart), concession de Charles de Lauzon-Charny à:  
**Guyon, Denys** (1631-85), 5 arpents,  
 entre : **Michel Guyon** (son frère) et **Jacques Bilodeau**
- 1658, 18 octobre (gfe Peuvret), bail de Denys Guyon à :  
**LeRoy, Jacques et François Pépin** (né en 1638, frère d'Antoine),  
 8 (sic) arpents de terre désertée,  
 entre : **Michel Guyon et Jacques Bilodeau**.

**Terre No 28a, de Jacques Asselin (1631-1713), de 2 1/2 arpents**

**Lots cadastraux actuels: 102 et 103**

- 1659, 24 juin (gfe Audouart), vente de Denys Guyon à:  
**Asseline, Jacques** (1631-1713), 2 1/2 arpents,  
 entre: **François Golin et Antoine Pépin-dit-Lachance**.
- 17-7-1661 (Audouart): *Bail à Pierre Houdon à commencer aux semences de 1662 et finir aux récoltes de 1663.*
- 1662, 22 juin (gfe Vachon), (re)concession de Charles de Lauzon-Charny à:  
**Asselin, Jacques**, 2 1/2 arpents,  
 entre: **François Gosselin (Gaulin) et Antoine Pépin dit Lachance**
- 1666, recensement (p.72),  
**Asselin, Jacques et Louise Loussin** (sic), etc.,  
 entre: **René Emond (?) et Jean Ledoux (?)**.

- 1667, recensement (p. 72-c).  
**Asseline, Jacques**, 13 arpents en valeur, etc.,  
 entre : **David Asseline (?)** et **Antoine Pépin dit Lachance**.
- 1681, recensement (p. 84-c).  
**Asselin, Jacques**, 30 arpents en valeur, etc.,  
 entre : **Gervais Rocheron** et (2°) **Louis de Niort**.
- 1689, carte de Villeneuve, (p. 167).  
**Asselin, Jacques**, No 49,  
 entre : **Gervais Rochon** et **Antoine Pépin-dit-Lachance**.
- 1700, 24 janvier (gfe Roger), donation de **Jacques Asselin** et  
**Louise Roussin**, son épouse à leur fils :  
**Asselin, Michel** (1677-1743),  $\frac{1}{2}$  arpent.
- 1707, 10 novembre (gr. Jacob), donation de **Jacques Asselin**  
 et **Louise Roussin**, son épouse, à :  
**Asselin, Michel**, leur fils, de moitié de  $2\frac{1}{2}$  arpents,  
 entre : (**Gervais Rocheron** et **Claude Guyon**),  
 (donation insérée dans le contrat de mariage de leur dit fils).
- 1709, carte de Catalogne.  
**Asselin, (Michel)**,  
 entre : **Rochon et G (sic) Dion**.
- 1725, 25 août, aveu et dénombrement, (p. 16).  
**Asselin, Michel**,  $2\frac{1}{2}$  arpents, avec maison, grange, étable, 60 arpents  
 de terre labourable et 3 d<sup>z</sup> prairies,  
 entre : **Gervais Rochon** et **Claude Guyon**.

---

**Terre No 28b, d'Antoine Pépin-Lachance (1637-1703), de  $2\frac{1}{2}$  arpents**

**Lots cadastraux actuels : 104 à 106a**

- 1659, 24 juin (gfe *Audouard*), vente de **Denys Guyon** à :  
**Pépin-dit-Lachance, Antoine** (1637-1703),  $2\frac{1}{2}$  arpents,  
 entre : **Jacques Asseline** et **Jacques Bilodeau**.
- 1662, 22 juin (gfe *Vachon*), (re)concession de **Charles de Lauzon-Charny** à :  
**Pépin-dit-Lachance, Antoine**, 2  $\frac{1}{2}$  arpents (arpentés par **Jean Guyon**  
 le 20 juin 1662),  
 entre : **Jacques Asselin** et **Jacques Bilodeau**.  
 (*Copie par Vachon, datée du 2-6-1662: 2 arpents  $\frac{1}{2}$ , entre Jacques Asselin et Jacques Bilodeau.*)

- 1667, recensement (p. 72c),  
**Pépin dit Lachance, Antoine**, 14 arpents en valeur, etc.,  
 entre : Jacques Asselin et Jacques Bilodeau.
- 1681, recensement (p. 84-2),  
**Pépin dit Lachance, Antoine et Louis Bibet** (1631-1709), 30 arpents  
 en valeur, etc.,  
 entre : Jacques Asselin et Jacques Bilodeau (et 2<sup>e</sup> Louis de  
 Niort).
- 1689, carte de Villeneuve (p. 167),  
**Puppé dit Lachance, Antoine**, Nos 47 et 48, avec grange,  
 entre : Jacques Asselin et (2<sup>e</sup>) le sr de la Norraye.
- 1701, 14 novembre (gfe Jacob), inventaire de feu Marie Testu  
 et :
- Pépin dit Lachance, Antoine**, 2½ arpents, dont 6 à 10 arpents en  
 valeur; avec maison en bois, de 36 pieds de front sur 20 de  
 profondeur, une grange de 40 pieds, sur 24, et une étable de 20  
 pieds sur 18,  
 entre : Jacques Asselin et Jacques Bilodeau. C'est là que naqui-  
 rent tous les enfants d'Antoine Pépin-Lachance, sauf des ju-  
 meaux, nés à l'île aux Grues, en 1679.
- 1704, 27 juin (gfe Jacob), cession de droits successifs de Joseph  
 Pépin (1679-1721), fils de feu Antoine, à :
- Guyon, Claude** (1663-1728) — époux de Catherine Blouin —
- 1709, carte de Catalogne,  
**Guyon, G** (sic).  
 entre : Asselin et Blondeau, (sic).
- 1725, 25 août, aveu et dénombrement (p. 16),  
**Guyon, Claude** (1663-1728), 2½ arpents, avec maison, grange,  
 étable, forge et 60 arpens de terre labourable,  
 entre : Michel Asselin et Simon Billaudot.

---

**Terre No 29, de Jacques Bilodeau (1636-1712), de 4 arpents**

Nos cadastraux actuels : 109, 112, 113

- 1656, 2 avril (gfe Badeau), concession de Chs. de Lauzon-Charny  
 à :
- Bilodeau, Jacques** (1636-1712), 4 arpents,  
 entre : Denys Guyon et les terres non concédées (du domaine).
- 1666, recensement (pp. 70 et 79),  
**Billaudeau, Jacques**, et Genevieve Longchamp, etc.,  
 entre : Nicolas Godeboust et Gabriel Gaussein (p. 70),  
 entre : Jean Charpentier et Jacques Meneux-Châteauneuf (p. 79).



1667, recensement (p. 72-c),

**Billaudeau, Jacques**, 25 arpents en valeur, etc.,  
entre : **Anthoine Pépin-dit-Lachance** et **Abel Turguot** (Turcot),  
fermier de M. Levesque (Mgr l'évêque de Laval, sur la terre du  
domaine seigneurial de Charny-Lirec). — Il est manifeste que  
l'église de la Sainte-Famille n'était pas encore construite.

1681, recensement (p. 84-b),

**Bilodeau, Jacques**, 40 arpents en valeur, etc.,  
entre : **Antoine Pépin-dit-Lachance** et . . .

1689, carte de Villeneuve (p. 167),

Cette terre a été omise.

1708, 7 août (gfe Jacob), donation de **Jacques Bilodeau** et **Genevieve Delongchamps**, son épouse à :

**Bilodeau, Simon** (1662-1742), et **Antoine** (1660-1732), leur fils, 4  
arpents — 2 arpents à chacun,  
entre **Claude Guyon** et le domaine.

1709, carte de Catalogne,

**Blondeau**, (sic) — les fils de **Jacques Bilodeau**,  
entre **G** (sic) **Dion** et le domaine de **Mr Berthelot**.

**Terre No 29a, de Simon Bilodeau (1662-1742), de 2 arpents**

Nos cadastraux actuels : 109 et 112

1708, Voyez plus haut.

1725, 25 août, aveu et dénombrement (p. 16),

**Billaudot, Simon** (1662-1742), 2 arpents, avec maison, grange, étable,  
50 arpens de terre labourable et 5 de prairies,  
entre : **Claude Guyon** et **François Billaudot**.

**Terre No 29b, d'Antoine Bilodeau (1660-1732), de 2 arpents**

No cadastral actuel : 113

1708, voyez plus haut.

1725, 25 août, aveu et dénombrement (p. 16),

**Billaudot, François** (1689-1761) — fils d'**Antoine** (1660-1732), 2  
arpents avec maison, grange, étable, 50 arpens de terre labou-  
rable et 4 de prairies,  
entre : **Simon Billaudot** (son oncle) et **Jean Primois** (Prémont),  
— terre du domaine.

**Terre No 30, du domaine seigneurial de Charny-Lirec, de 4 arpents, puis de Jean Premont (1671-1731)**

**Lots cadastraux Nos 120 à 132**

En 1656 et 1657, Charles de Lauzon-Charny concéda deux terres, respectivement à Jacques Bilodeau et à Jean Lehoux, séparées par une réserve de 4 arpents de largeur (Voyez les terres précédente et suivante à cette date). C'est sur cette terre que furent plus tard érigés l'église, le deuxième presbytère, le deuxième (présent) couvent des RR. SS. de la Congrégation de Notre-Dame et le cimetière de la Sainte-Famille. Le fief de Charny-Lirec passa à Mgr Laval, en 1666. Un fermier tint cette terre du domaine à bail durant plusieurs années, jusqu'à ce qu'elle fut concédée, en 1723.

1666, recensement, p. 76,

**Turcos Abel** (1631-87), 35 ans, *musnier habitant*, et **Isabelle Girard**, 25 ans, sa femme, avec 3 domestiques: **Pierre l'Or**, 20 ans; **Mathurin Grin**, 40 ans, et **Guy Baudin dit St Martin**, 26 ans.

1667, recensement, p. 72-c,

**Turquot, Abel**, 36 ans, fermier de M. Levesque (Mgr l'évêque de Laval), et **Marie Gereau**, 27 ans, sa femme; 50 arpents en valeur; entre: Jacques Bilaudeau et Jean Lehoux.

1669, 10 novembre (Archives de Saint-Pierre, I.O.) et 1670, 10 juin (gfe Duquet, minute absente). (Cf: *Généalogie des Familles de l'île d'Orléans* (1880), par l'abbé Michel Forques, appendice de l'abbé O'Leary, pp. 349 et 350; et Archives de l'Archevêché de Québec, copies de lettres concernant l'Eglise du Canada, par l'abbé Ivanhoë Caron, publiées dans le *Rapport de l'Archiviste de la province de Québec*, pour 1939-40, p. 212 :

Concession de Mgr de Laval, « pour l'emplacement d'une église et cimetière, 1 arpent (en superficie), et pour celui d'un presbytère, cour et jardin, et pour un enclos, celle de 7 arpents (en superficie), joignant le d. arpent de l'église déjà commencée, le plus près de la côte qu'il se pourra, et joignant l'habitation de Jacques Bilodeau (au nord-est) ».

En 1675, d'après l'abbé O'Leary, cette donation fut contestée par le seigneur Berthelot, mais sa plainte fut rejetée par l'intendant Duchesneau. Le seigneur Berthelot aurait donné aux RR. SS. de la Congrégation, pour une école, une partie de la propriété concédée à la paroisse.

1681, recensement, p. 84-b,

**Deniart** (de la Norraye), **Louis** (1639-1708), 42 ans, et **Marie Sevestre**, 42 ans, sa femme, etc.

1687, 19 janvier (gfe Vachon), Les Marguilliers de la Sainte-Famille se voyant dans la nécessité de construire un presbytère, acceptent la proposition du curé Lamy de prendre pour cet effet une maison qu'il a lui-même construite de ses propres deniers pour une école de filles (et située à 13 arpents au nord-est de l'église, sur notre terre No 26). Cette maison servira de presbytère jusqu'en 1709 et peut-être jusqu'en 1725, alors que cet édifice se trouvait bien sur la terre du domaine.

1689, carte Villeneuve, p. 167.

**La Norraye, le Sr (Louis de Niort) de (1639-1708)**, commis de M. le comte de St Laurent, No 46, ensuite l'église, entre : (2<sup>e</sup>) Antoine Puppé (Pépin-Lachance) et Jean Lehoux.

1691, 5 juillet (gfe Rageot, No 4292), bail de ferme et loyer, pour deux ans, de Louis de Niort de la Norraye, à :

**Baucher (dit Morency), René (1646-post 1705)**, d'un corps de logis, situé à la Ste Famille, consistant en une chambre à cheminée d'un côté, trois cabinets et la cave dessous; et d'autre côté une chambre à feu avec quatre cabinets; à la réserve de la d. chambre pour les jours que la Justice s'y tiendra; avec l'enclos sur lequel le d. logis est étable, clos de pieux debout et de travers, en l'estat qu'il est, à la réserve du jardin pour la présente année et du fournil et étable qui sont dessus.

En 1701 (Cf : Mgr Amédée Gosselin, *L'Instruction au Canada sous le régime français*, pp. 202 et seq), cession du curé Lamy aux : RR. SS. de la Congrégation de Notre-Dame, d'un arpent de terre en superficie, accordé par Mgr de Laval, en 1669, pour y bâtir le presbytère, avec « une maison en maçonnerie, à trois étages, fenêtres et portes en pierre de taille, mesurant 50 pieds sur 28 ».

1709, carte de Catalogne,

**Domaine de M. Berthelot,**

entre : Blondeau — les fils de Jacques Bilodeau — et I. (et) J. Le hou.

1712, 9 mars (gfe Chambalon), bail à ferme de Guillaume Gaillard, procureur du seigneur Berthelot, à :

**Landry, Claude (1662-1748)**, de la Ste Famille, de la terre du domaine, de 4 arpents de front, sur toute la profondeur que la d. terre peut avoir, avec ses bâtiments, le d. baillant s'engageant à donner sa chambre pour tenir les audiences et de chauffer les officiers de la justice du comté de St Laurent, lors des audiences qu'ils auront à tenir au cours du bail.

1723, 22 juillet (gfe Dubreuil), concession et vente de Guillaume Gaillard, seigneur de l'île St-Laurent, pour 3000 livres, à :

**Premont, Jean (1671-1731)**, juge-bailli du dit lieu, de 4 arpents de

front, ci-devant nommés : *le domaine de la Ste-Famille*, avec grange de 60 pieds,  
 entre : François Bilodeau et Jean Lehoux;  
 moins 8 arpents en superficie, où se trouvent l'église et le presbytère et une maison appartenant aux Sœurs de la Congrégation de Notre-Dame.

1725, 25 août, aveu et dénombrement, p. 16,

**Primois** (sic) — Prémont — Jean (1671-1731), 4 arpents, sur lesquels sont bastys l'église, le presbytère, et la maison des filles de la Congrégation,

entre : François Bilaudeau et Jean et Hypolite Lehoux.

14-10-1729 (*Barbel*). Vente par Jean Primont à Clément Langlois, du Château-Richer, de 2 arpents de front, entre François Bilodeau et J.B. Primont, fils du vendeur.

Terre No 31, de Jean Lehoux (1633-98), de 3 arpents

Lots cadastraux actuels Nos 134, 135 et moitié de 137

1657, 15 juillet (gfe Badeau), concession de Charles de Lauzon-Charnv à :

Lehoux, Jacques (*sur copie par Vachon, juillet 1668*), 3 arpents,  
 entre : les terres non concédées et (2<sup>e</sup>) Pierre Paquereau (Pail-  
 lereau, terre No 52).

1666, recensement, p. 72,

**Le Houx, Jean**, 29 ans, et Elizabeth Dragon, 24 ans, sa femme, etc.,  
 entre : (3<sup>e</sup>) Jacques Asseline et (6<sup>e</sup>) Jacques Baudon Lagrange.

1667, recensement, p. 72c,

**Lehoux, Jean**, 12 arpents en valeur, etc.,  
 entre : Abel Turgeot (sic), fermier, et (4<sup>e</sup>) Mathurin Gelbert  
 (sic).

1681, recensement, p. 85b,

**Lehoux, Jean**, 30 arpents en valeur, etc.,  
 entre : (9<sup>e</sup>) Nicolas Groinier (Drouin) et Marthe Hubert (veuve  
 de Nicolas Gendron).

1689, carte de Villeneuve, p. 167.

**Lehoux, Jean**, Nos 44 et 45, avec maison et grange,  
 entre : le Sr de la Norraye et Nicolas Gendreau.

1697, 13 mars (gfe Chambalon), donation générale de Jean  
 Lehoux et Ux à :

**LeHoux, Jean**, 25 ans (1671-1751) et **Hippolyte**, 23 ans (1674-post  
 1725) leurs fils, 3 arpents, avec maison, grange et étable,  
 entre : les terres du manoir seigneurial du comté et Pierre Gen-  
 dreau.

1709, carte de Catalogne,

**Le hou J.** (sic) — Jean Lehoux,

- entre : le domaine de M. Berthelot et I Lehou.  
**Lehou, I.** (Hippolyte),  
 entre : J. Lehou et P. Gendron.  
 1725, 25 août, aveu et dénombrement, p. 17.
- Lehou, Jean et Hippolyte**, 3 arpents, avec maison, grange, étable,  
 60 arpens de terre labourable et 4 arpents de prairies,  
 entre : Jean Primois (sic) et Pierre Gendron.
- 
- Terre No 32, de Nicolas Gendreau (1634-71), de 3 arpents**
- Lots cadastraux actuels Nos : moitié ouest de 137 et moitié est de 138 et de 140**
- 1661, 10 janvier (gfe Vachon) — pièce absente; cf. gfe Audouard, 25 juillet 1661; concession de Charles de Lauzon-Charny à :
- DeBlois, Grégoire** (1634-1705), 3 arpents.  
 (entre : Jean Lehoux et Adrien Hayot).  
 1661, 25 juillet (gfe Audouard), vente de Grégoire DeBlois à :  
**Gendron, Nicolas** (1634-71), 3 arpents,  
 entre : Jean Lehoux et Elie Joseph Gauthier.  
 1666, recensement, p. 72,  
*Gendron, Nicolas*, 32 ans, et Marie-Marthe Hubert, 24 ans, sa femme.  
 1667, recensement, p. 72b,  
**Gendrez dit Lafontaine, Nicolas**, 32 ans, 10 arpents en valeur, etc.,  
 entre : . . . . . et (6<sup>e</sup>) Gabriel Ernet (Hervet), fermier du Sr  
 Thibierge.  
 1671, 23 novembre (Etat civil de la Ste-Famille).  
**Ponsard, Benoit** (1621-p 1673) épouse Marie-Marthe Hubert, veuve  
 de Nicolas Gendreau.  
 1673, 6 mars (gfe Vachon), inventaire de feu :  
**Gendreau, Nicolas**, a present 2½ arpents de front,  
 entre : Jean Lehoux et Hélié Joseph Gauthier.  
 1681, recensement, p. 85b,  
**Hubert, Marthe**, (veuve de Nicolas Gendreau). 20 arpents en valeur,  
 etc.,  
 entre : Jean Lehoux et Elie Gauthier.  
 1688, 27 février (gfe Jacob père), inventaire de feu :  
**Gendreau, Nicolas**, et de feu Marie-Marthe Hubert (1641-88), 2½  
 arpents, arpentés par Jean DuBuisson, le 29 juin 1662 — Leur  
 fils Jean-François Gendreau est alors absent en France,  
 entre : Jean Lehoux et Elie Gauthier.

1688, 23 mars (gfe Jacob père), cette terre (No 32) est divisée en trois parts, de 8 perches et 6 pieds chacune, réparties comme suit, du nord-est au sud-ouest :

(Jean Lehoux)

**Sylvestre, Pierre**, gendre (1662-post 1689),

**Gendreau, Pierre**, fils (1670-1747),

**Gendreau, Jacques**, fils (1662-1725) — établi sur notre terre : No J-4 (Elie-Joseph Gauthier).

1689, carte de Villeneuve, p. 167,

**Gendron, Nicolas**, (les héritiers de), No 43, entre : Jean LeHoux et Elie Gauthier.

1709, carte de Catalogne,

**Gendron, P(ierre, 1670-1747)**, fils, entre I (sic) Lehou et L(ouis) Alair.

1725, 25 août, aveu et dénombrement, p. 17,

**Gendron, Pierre**, 2½ arpents, avec maison, grange, étable et 60 arpens de terre labourable, entre : Jean et Hippolyte Lehoux et (2<sup>e</sup>) Gabriel Charland.

**Terre No 33, de Joseph-Elie Gauthier (1631-1700), de 2 arpents**

**Nos cadastraux actuels : moitié ouest de 138 et de 140, 139, 141, 142, 142a, 144, 145 et partie de 146**

1660 ou plus tôt, concession de Charles de Lauzon-Charny à : **(H)Ayot, Adrien (1638-1713)**, 2 arpents, entre : Grégoire DeBlois (en 1661) et Claude Charland (en 1665).

Avant le 8 février 1660 (gfe Vachon) — pièce non retracée. cf : gfe Chambalon, 4 août 1698), vente ou cession d'Adrien Hayot à :

**Gauthier, Elie-Joseph (1631-1700)**, 2 arpents, (situés et bornés comme ci-haut).

1666, recensement, p. 73,

**Gautier, Elie**, et Marguerite Moytié, sa femme, etc.

1681, recensement, p. 85a,

**Gautier, Elie**, 15 arpents en valeur, etc., entre : Marthe Hubert (veuve de Nicolas Gendron) et Claude Charlan.

1689, carte de Villeneuve, p. 167,

**Gauthier, Elie**, Nos 41 et 42, maison et grange, entre : Nicolas Gendron et Claude Charlan dit Francœur.

1698, 4 août (gfe Chambalon), vente, pour 2000 livres d'Elie Gauthier et Marguerite Moitié, sa femme, à :

**Gauthier, André** (1678-post 1712), leur fils, âgé de 22 ans, 2 arpents, avec un méchant corps de logis, de 20 pieds de long sur 16 de large, acquis d'Adrien Hayot, par acte devant Vachon, entre : Pierre Jandron et Claude Charlan.

1701, 1er avril (gfe Chambalon), André Gauthier, 24 ans, non marié, étant donné l'incendie de sa maison et de tous ses meubles, ne pouvant nourrir et entretenir sa mère malade (Marguerite Moitié, veuve d'Elie Gauthier, son père), ainsy qu'il s'y est obligé par devant Rageot, notaire, vers le mois d'août 1698, vend pour 550 livres à :

**Jahan, Jacques** (fils (1663-1711) et Jeanne Trépagny, sa femme, 1 arp. à la charge par l'acquéreur de prendre soin de sa mère.

1708, 14 novembre (gfe Chambalon), vente de Jacques Jahan à : **Allaire, Etienne** (168...-post 1725), 1 arpent, acquis d'André Gauthier, entre : Pierre Jandron et . . . (non indiqué).

1709, carte de Catalogne,

**Allair, L.** (Etienne),

entre : P(ierre) Gendron et (Gabriel) Charlan.

1725, 25 août, aveu et dénombrement, p. 17. Cette terre n'est pas mentionnée, mais on donne 2½ arpents de largeur à la terre précédente (No 32), qui en avait 3 à l'origine; et 3 arpents de largeur à la terre suivante (No 34), qui n'en avait que 2 tout d'abord.

1725, 28 mars (gfe LaCétière), vente d'Etienne Allaire et Marie-Anne Bilodeau, son épouse, à :

**Cornillier** (dit-Grandchamp), **Pierre** (1699-1716), 1 arpent, acquis de Jacques Jahan, marchand tanneur, entre : Pierre Jandron et . . . (non indiqué).

C'est au printemps ou à l'été de 1725 qu'Etienne Allaire alla se fixer à Saint-Ours.

**Terre No 34, de Claude Charland-dit-Francœur (1626-1705),  
de 2 arpents**

**No cadastral actuel : 186, la plus grande partie**

1665, 20 mars (gfe Vachon), concession de Charles de Lauzon-Charny à :

**Charlan, Claude**, (1626-1705), 2 arpents,

entre : *Elie Gautier dit Coriolan* et Mathurin Gerber dit Lafontaine.

- 1666, recensement, p. 78,  
**Charlan, Claude**, 40 ans, et Jeanne Pelletier, 27 ans, sa femme, etc.
- 1667, recensement, p. 72b,  
**Charlan, Claude**, 6 arpents en valeur, etc.,  
 entre : Jacques Jahan (?) et Mathurin Gelber (sic).
- 1681, recensement, p. 85a,  
**Charlan, Claude**, 20 arpents en valeur,  
 entre : Elie Gautier et Mathurin Gerber.
- 1689, carte de Villeneuve, p. 167,  
**Charlan dit Francœur, Claude**, Nos 39 et 40, avec four a chaux,  
 entre : Elie Gautier et Mathurin Herbait dit Lafontaine.
- 1709, carte de Catalogne,  
**Charlan**, (Gabriel (1671-1759) — fils du précédent,  
 entre : L. Alair et Frichet (sic).
- 1725, 25 août, aveu et dénombrement, p. 17,  
**Charland, Gabriel**, 3 arpents (incluant 1 arpent soit de la terre précédente ou suivante), avec maison, grange, étable, 60 arpents de terre labourable et 4 arpents de prairies,  
 entre : (2<sup>e</sup>) Pierre Gendron et Gervais Foucher.

**Terre No 35, de Mathurin Gerbert-dit-Lafontaine (1631-87),  
 de 3 arpents**

Nos cadastraux actuels : 147 et 148

- 1660, 8 février (gfe Vachon), concession de Charles de Lauzon-Charny à :
- Gerber dit Lafontaine, Mathurin** (1631-87), 3 arpents,  
 entre : (2<sup>e</sup> Elie Gautier et *Jcqs Jehan (Johanne) dit LaViolette*.
- 1666, recensement, p. 75,  
**Jarbet dit Lafontaine, Mathurin**, 35 ans, et Isabelle Target, 32 ans,  
 sa femme, etc.
- 1667, recensement, p. 72b,  
**Gerbert, Mathurin**, 10 arpents en valeur, etc.,  
 entre : Claude Charlan et . . . . .
- 1671, 6 février (gfe Vachon), inventaire de :  
**Gerbert, Mathurin**, et feu Elizabeth Targer, sa femme, 3 arpents,  
 arpentés par Jean Guyon, le 20 juin 1662.
- 1671, 11 octobre (gfe Auber), contrat de mariage de :  
**Gerbert, Mathurin**, avec Jeanne LeTellier.



1681, recensement, p. 85a,

**Gerber dit Lafontaine, Mathurin**, 20 arpents en valeur,  
entre : Claude Charlan et Jacques Jahan.

1689, carte de Villeneuve, p. 167.

**Herbait dit Lafontaine, Mathurin**, Nos 37 et 38, avec mesure,  
entre : Claude Charlan dit Francœur et Jacques Jahan dit  
Laviolette.

1688, 18 mars, sous seing-privé en présence de René Cauchon-  
Laverdière — Partage de la terre de feu :

**Gerbert, Mathurin**,  
entre ses enfants.

1690, 9 novembre (gfe Genaple), vente de droits successifs à :  
**Foucher, Gervais** (1665-1732) — époux de Marie-Elizabeth Ger-  
bert — de Guillaume Fabasse-dit-Saint-Germain (1661-1743)  
et Marie-Madeleine Gerbert, sa femme.

1692, 16 juillet (gfe Chambalon), vente de droits successifs à :  
**Jahan dit Laviolette, Jacques** (1636-99), de Jacques Gerbert (1665-  
99) de telle part et portion qu'il peut prétendre en la moitié  
d'une terre, de 2½ arpents,  
entre : Claude Charlan et Jacques Jahan.

1704, 12 avril (gfe Chambalon), annulation du partage de la  
terre de (2½ arpents de front) feu Mathurin Gerbert, devant  
René Cochon, le 18 mars 1688, par :

**Foucher, Gervais** (1665-1732), époux de Marie-Elizabeth Gerbert,  
étant aux droits cédés de Jacques Gerbert (1665-99) et de Guil-  
laume Fabasse-dit-St-Germain (1661-1743) et de feu Marie-  
Madeleine Gerbert, sa femme, et se faisant fort de Jean Lehoux  
(1671-1751) et de Jeanne Gerbert, sa femme, d'une part; et Jean  
Prémont (1671-1731), greffier, époux de Marie Gerbert, se fai-  
sant fort de Jeanne Letellier, veuve de Mathurin Gerbert, d'autre  
part.

Cette terre passe alors à :

**Foucher, Gervais** (1665-1732), 2½ arpents,  
entre : Claude Charlan et Jacques Jahan.

1709, carte de Catalogne,

**Frichet** (sic) **Foucher, Gervais**,  
entre : (Gabriel) Charlan et Cl (sic) Allaire.

1725, 25 août, aveu et dénombrement, p. 17.

**Foucher, Gervais**, 2½ arpents, avec maison, grange, étable et environ  
10 arpens de terre labourable et 3 arpens de prairies,  
entre : Gabriel Charlant et Etienne Allaire.

**Terre No 36, de Jacques Jahan-Laviolette (1636-99), de 3 arpents**

Nos cadastraux actuels : 149 et 150

1660, 11 février (gfe Vachon), concession de Charles de Lauzon-Charny à :

**Jahan dit Laviolette, Jacques (1636-99), 3 arpents,**

entre: *Hubert dela Fontaine* et les terres non concédées.

1662, 25 août (gfe Audouard), transport de Jacques Baudon-dit-Lagrange (Voyez la terre No 37) et de Jacques Jahan-dit-Laviolette à :

**Thibierge, Hippolyte (1631-1700), (chacun), 1 arpent, qu'ils détachent de leurs concessions, . . . ces deux arpents seront joints sans séparation,**

(entre : Jacques Jahan et Jacques Baudon-Lagrange).

Dès lors, la terre de Jacques Jahan-Laviolette n'eut plus que 2 arpents de largeur. Nous continuons l'étude de cette terre de Jacques Jahan sous ce No 36, tandis que nous assignons le No 36bis à la terre d'Hippolyte Thivierge.

1666, recensement, p. 73,

**Jean dit Laviolette, Jacques, 30 ans, et Marie Fera, 20 ans, sa femme.**

1667, recensement, p. 72b,

**Jahan, Jacques, 12 arpents en valeur, etc.,**

entre : (2<sup>e</sup>) Claude Charlan et (15<sup>e</sup>) Jean Ouymet.

1681, recensement, p. 85a,

**Jahan, Jacques, 25 arpents en valeur, etc.,**

entre : Mathurin Gerber et Pierre Paquet.

1689, carte de Villeneuve, p. 167,

**Jahan dit Laviolette, Jacques, No 36,**

entre : Mathurin Herbait dit Lafontaine et Hyppolite Petit-vierge.

**Jahan-Laviolette, Jacques (1663-1711), marchand-tanneur, fils du précédent, dut habiter cette terre (No 36) jusqu'à son départ pour Québec, entre 1704 et 1706. C'est alors qu'elle dut passer à Etienne Allaire.**

1709, carte de Catalogne,

**Allaire, Cl (sic) — Etienne Allaire (168...-post 1725),**

entre : Frichet (Fouchet) et le Sr Chéron.

1711, 30 juin (gfe LaCétière), Pierre Asselin, comme tuteur des mineurs de feu :

**Jahan-Laviolette, Jacques (1663-1711), autorise :**

**Jahan-Laviolette, Jacques (1689-p 1739), âgé de 22 ans, l'un des dits mineurs, à demeurer sur la terre que son père défunt tenait à**

ferme du Sr Pinguet d'Avaucour, étant donné que tous les enfants du dit défunt ont pris leur party ailleurs.

1725, 25 août, aveu et dénombrement, p. 17.

**Alaire, Etienne.** 4 arpents (comprenant la terre suivante (No 36bis), de 2 arpents), avec maison, grange, étable, 90 arpens de terre labourable et 6 arpens de prairies, entre : Gervais Foucher et (2<sup>e</sup>) Etienne Bluteau. (Voyez aussi notre terre No 33).

**Terre No 36 bis, d'Hippolyte Thivierge (1631-1700), de 2 arpents**

1662, 25 août (gfe Audouard), transport de Jacques Jahan et de Jacques Baudon dit Lagrange à :

**Thivierge, Hippolyte** (1631-1700) (chacun) 1 arpent de front, qu'ils détachent de leurs concessions . . . ces deux arpents seront joints sans séparation. (Voyez les terres Nos 36 et 37 à cette date), entre : Jacques Jahan et Jacques Baudon-dit-Lagrange.

1667, recensement, p. 72b,

**Ernet** (Hervet), **Gabriel** (1638-75), fermier du Sr Thivierge (son beau-frère); 7 arpents en valeur, etc., entre : (5<sup>e</sup>) Nicolas Gendrez et Jacques Baudon dit Lagrange.

1681, recensement, p. 85a,

Cette terre paraît occupée par :

**Paquet, Pierre** (1638-post 1719), 40 ans, et **Marie Collet** (Caillet), 30 ans, sa femme; 15 arpents en valeur, etc., entre : Jacques Jahan et Jacques Butteau Hippolyte Thivierge fut sans doute le parrain d'un fils de ces époux, qui fut baptisé sous ce prénom, en 1680.

1683, 3 février (gfe Duquet, cahier No 21), acte de société entre :

**Thivierge, Hippolite**, marchand bourgeois, de Québec, et : **Jahan, Jacques**, habitant du comté St Laurent, pour continuer à faire « avancer et valloir une tannerie en tout ce quelle pourra consisté, tant achapt de cuirs, denrées, marchandises, bastimens, etc., pour neuf ans, en communs frais, tant pour les batiments qui sont encommençés, savoir sur la terre du d. Thivierge : *un moulin a vent*, et sur la terre du d. Jahan la d. tannerie; tous les profits seront partagés esgalement entre les parties tout ainsy que les pertes; en fin desd. 9 années, ce qui se trouve basty sur la terre dud. Jahan lui demeurera propre et le d. *moulin a vent* appartiendra aud. Thivierge. »

1689, carte de Villeneuve, p. 167,

**Petitvierge, Hyppolite**, No 35, entre : Jacques Jahan dit Laviolette et (2<sup>e</sup>) David Estourneau.

1709, carte de Catalogne,  
**Chéron, le Sr** (Martin (1662-1717) — qui épousa, en 1690, Marie-Anne Thivierge,  
 entre : Cl (sic) Allaire et Jac(ques) Bluto (sic).

1725, 25 août, aveu et dénombrement, p. 17,  
**Allaire, Etienne** (168...post- 1725), 4 arpents (comprenant la terre précédente (No 36), de 2 arpents), avec maison, grange, étable, 90 arpents de terre labourable et 6 arpents de prairies,  
 entre : (2<sup>e</sup>) Gervais Foucher et Etienne Bluteau.

**Terre No 37, de Jacques Baudon-Lagrange (1636-78), de 3 arpents**

**Nos cadastraux actuels : 151 à 153; 157 et parties de 155 et de 156**

1662, 4 février (gfe Vachon), concession de Charles de Lauzon-Charny à :

**Bodon dit La Grange, Jacques** (1636-78), 3 arpents,  
 entre : (2<sup>e</sup>) Mathurin Gerber dit Lafontaine et Marc Antoine dit St Marc.

1662, 25 août (gfe Audouard), transport (de Jacques Jahan et) de Jacques Baudon dit LaGrange à :

**Thivierge, Hippolyte** (1631-1700) — (chacun) 1 arpent de front, qu'il(s) détache(nt) de leurs concessions, . . . ces deux arpents seront joints sans séparation,  
 entre : Jacques Jahan et Jacques Baudon dit LaGrange.

Dès lors, la terre de Jacques Baudon-dit-LaGrange n'eut plus que 2 arpents de largeur. Nous continuons l'étude de cette terre de Jacques Baudon-Lagrange sous ce No 37, tandis que nous assignons à la terre d'Hippolyte Thivierge le No 36bis.

1666. recensement, p. 72,

**Bodin, Sr de la Grange, Jacques**, 30 ans, et Françoise Paré, 20 ans, sa femme, etc.,

1667, recensement, p. 72b,

**Baudon dit Lagrange, Jacques**, etc.,

entre: Gabriel Ernet (sic) et (2<sup>e</sup>) David Estourneau.

*Bail antérieur à Antoine Baillon, terminé le 1-11-1673. (Cf: Prévôté, Vol. 5, p.44: 8-4-1672).*

1674, 3 novembre (gfe Becquet, cahier 21), bail à ferme, pour deux ans, de Claire-Françoise Paré, femme de Jacques Baudon dit la Grange, absent, à :

**Jahan dit Laviolette, Jacques** (1636-99), de 4 arpents de front, avec cabane (comprenant la terre suivante (No 38), aussi de 2 arpents,  
 entre : le Sr Thibierge et (2<sup>e</sup>) David Estourneau.

1679, 3 (mars ou) mai (gfe Becquet), vente de Françoise Paré, veuve (présumée) de Jacques Baudon-LaGrange, à :

**Berthelot, le comte François**, d'un emplacement de 4 arpents de front (s'étendant sur la terre suivante, au sud-ouest), et de profondeur jusqu'à trois pas au dessus de la creste du second coteau, qui forme une manière de croissant au dessous du lieu où l'on a commencé de bastir un moulin à eau,

entre : Hippolyte Thibierge et (2<sup>e</sup>) David Létourneau.

1679, 16 octobre (g<sup>fe</sup> Becquet), Bail, pour trois ans, de Louis Rouer de Villeray, procureur de François Berthelot, à :

**Bessonnet, Pierre** (1626-87), farinier, demeurant à Beauprè, au moulin du Sault-à-la-Puce, d'un moulin à eau, faisant de *bled* farine, avec la maison et emplacement, contenant environ 8 arpents, situés au dessus et au dessous du d. moulin, acquis de la veuve LaGrange, à la charge entr'autres d'entretenir les fossés dans l'anse du d. moulin et celui qui vient de l'habitation de Simon Rocheron (terre No 41).

1679, 30 novembre (Etat civil de la Ste-Famille), Claire-Françoise Paré (ou Paris), veuve de Jacques Baudon dit LaGrange, convole en second mariage avec :

**Bluteau, Jacques** (1641-post 1690).

1681, recensement, p. 85a,

**Bluteau, Jacques**, 10 arpents en valeur, etc.,

entre : Pierre Paquet et (2<sup>e</sup>) David Estourneau.

1681, 9 mars (g<sup>fe</sup> Duquet), vente de droits successifs ( $\frac{1}{3}$  d'arpent de front) de Marie-Anne Baudon, épouse de Léger Baron, de Boucherville, lui revenant dans la terre de feu Jacques Baudon-LaGrange, à :

**Bluteau, Jacques**, son beau-père.

1689, carte de Villeneuve, p. 167.

L'ordre et le numérotage des terres de Jacques Bluteau et de David Estourneau est inversé. Nous corrigeons sans plus :

**Bluteau, Jacques**, Nos 32 et 33.

entre : Hyppolite Petitvierge et (2<sup>e</sup>) David Estourneau.

1709, carte de Catalogne,

**Bluto, Jac(ques)**,

entre le Sr Chéron et le Sr Chéron (de chaque côté).

*Quiniart, 2-3-1715: Vente par Claire Paré, veuve 1e) de Jacques Baudon, 2e) de Jacques Bluteau, à Etienne Bluteau, son fils, de 2 arpents de front bornés au sud-ouest et au nord-est par le Sieur Chéron, le 3e arpent de la terre de Jacques Baudon ayant été cédé par lui (avant son décès) au feu Sr Thivièrge. Prix, 100 livres par année*

1725, 25 août, aveu et dénombrement, p. 17.

**Bluteau, Estienne** (1686-1767) — fils du précédent — 3 arpents (?), à prendre au deuxième coteau, en venant de la grève, avec maison, grange, étable et 60 arpents de terre labourable, entre : Estienne Allaire et la d<sup>me</sup> Ve Chéron.

**Terre No 38, de Marc Antoine-Saint-Marc-dit Gobelin  
(1641-ant 1700), de 2 arpents**

**Nos cadastraux actuels : 154, 158 et parties de 155 et 156**

Avant 1661 (Voyez la terre suivante à cette date), cette terre No 38 fut peut-être occupée par :

**Sevestre Sr des Rochers, Ignace (1636-61), ou :**  
**Buisson, Gervais (1637-1707).** *Voir aveu et dénombrement 1661.*

1662, 12 janvier (gfe Vachon — liasse du 31 janvier 1669),  
concession de Charles de Lauzon-Charny à :

**Antoine dit St Marc (ou Gobelin), Marc (1641-ant 1700), 2 arpents,**  
entre : (30°) François Dupont et David Estourneau.

1666, 24 janvier (gfe Filion), vente de Marc Antoine dit St-Marc  
et Ux à :

**Houde, Louis (1624-post 1686), 2 arpents,**  
entre : Jacques Baudon et David Estourneau.

1666, 14 mars (gfe Vachon), vente de Louis Houde à :

**Baudon dit La Grange, Jacques (1636-78), 2 arpents,**  
entre : Jacques Baudon-LaGrange (acquéreur) et David Estourneau.

Dès lors, la terre de :

**Baudon-Lagrange, Jacques, est de 4 arpents de largeur (et comprend  
nos terres Nos 37 et 38). Il en sera ainsi jusqu'en 1689. Nous  
avons donc groupé toute notre information sur ces terres Nos  
37 et 38, entre 1666 et 1689, sur notre terre No 37.**

1689, 7 septembre (gfe Rageot, No 3867), vente de Claire-Fran-  
çoise Paré, veuve de Jacques Baudon-LaGrange, remariée avec  
Jacques Bluteau (1631-post 1690); de Jacques Baudon fils (1662-  
1712), issu du premier mariage de la dite Paré; et de Jacques  
Bluteau, le deuxième mari de cette dernière, à :

**Baudon, Abraham (1667-1700), de 1 arpent et  $\frac{2}{3}$  par indivis, de  
terre de front, sur la ligne qui en fait séparation avec M. Berthe-  
lot, par un bout, et de profondeur jusqu'à la ligne qui fait sépara-  
tion de la d. isle de pointe en pointe, joignant et attenant incor-  
porément et par indivis au dit acquéreur (qui tient  $\frac{1}{3}$  d'arpent  
de front de feu son père),**  
entre : Jacques Bluteau et David Estourneau.

Il s'agit apparemment d'une terre de 2 arpents (No 38), dont 1  
arpent appartenant à la veuve, et l'autre arpent, à trois enfants.  
L'un de ceux-ci avait vendu sa part à Jacques Bluteau; le second  
étant Jacques Baudon, présentement vendeur, et le troisième,  
Abraham Baudon, présentement acquéreur.

- 1709, carte de Catalogne,  
**Chéron, le Sr** (Martin (1662-1717),  
 entre : Jac(ques) Bluto (sic) et J(ean) Létourneau.  
 1725, 25 août, aveu et dénombrement, p. 17,  
**Chéron, la d<sup>me</sup> Ve** (née Marie-Anne Thivierge), 2 arpents, au second  
 coteau, en venant de la grève, sur moitié de la profondeur de  
 l'île, sans aucuns bastimens, mais 60 arpens de terre labourable,  
 entre : Etienne Bluteau et Jean L'Estourneau.

**Terre No 39, de David Estourneau fils (1639-1709), de 3 arpents**

**Lots cadastraux actuels Nos 159 à 161**

*Le 24 octobre 1660, (Vachon, copie coll. pour Jean Mauvide en 1765), concession de Charles de Lauzon-Charny à :*

- Dupont, François** (1631-1700), 3 arpents,  
 entre : *Jacques Jahan dit Laviolette et les terres non concédées.*  
 1661, 24 août (gfe Audouard), vente de François Dupont « sans  
 assurance contre les incursions des Iroquois » (son voisin,  
 Ignace Sevestre, sieur des Rochers, venait d'être massacré par  
 ces barbares), à :  
**Estourneau, David, père** (1616-70), 3 arpents, entre : feu Ignace  
 Sevestre, sieur des Rochers (1636-61) et Gervais Buisson (1637-  
 1707). Nous ignorons cependant de quel côté se trouvait cha-  
 cune de ces deux terres.  
 1664, 1er février (gfe Auber), contrat de mariage de  
**Estourneau, David, fils** (1639-1709), avec Françoise Chapelain, por-  
 tant cession, de David Estourneau père, à son dit fils, de cette  
 terre (No 39), de 3 arpents à Lirec.  
 1666, recensement, p. 75,  
**Estourneau, David, 25 ans, et Françoise Chapelain** (1646-1729),  
 20 ans, sa femme (Cf : Dict. Tanguay I, p. 390 et V, p. 382),  
 entre : (4<sup>e</sup>) Mathurin Jarbet (Gerbert) dit Lafontaine et (3<sup>e</sup>)  
 Jean Primon.  
 1667, recensement, p. 72a,  
**Estourneau, David, 12 arpents en valeur, etc.,**  
 entre : Jacques Baudon dit Lagrange et Mathias Champagnard,  
 fermier.  
 1681, recensement, p. 85b,  
**Letourneau, David, 16 arpents en valeur, etc.,**  
 entre : Jacques Butteau et (3<sup>e</sup>) Jean Prémon.

1689, carte de Villeneuve, p. 167,

L'ordre des terres de David Létourneau et de Jacques Bluteau, de même que leur numérotage, a été inversé. Nous corrigeons simplement :

**Lestourneau, David, No 31,**

entre : Jacques Bluteau et le four à chaux du Sr Gauthier.

1706, 7 octobre (g<sup>te</sup> Jacob père), vente de David Lestourneau, maître-farinier, et Françoise Chapelain, sa femme, à :

**Lestourneau, Jean (1687-post 1729)**, leur fils, 3 arpents, avec maison de pièces sur pièces, grange de 45 pieds, étable, etc.,  
entre : le Sr Chéron et Jacques Lestourneau.

1709, carte de Catalogne,

**Letourneau, J(ean),**

entre : le Sr Cheron et (2<sup>e</sup>) J. Felran (sic, Jean Prémont).

1725, 25 août, aveu et dénombrement, p. 17.

**L'Étourneau, Jean**, 3 arpents, avec maison, grange, étable, 80 arpents de terre labourable et 3 arpents de prairies,  
entre : la d<sup>me</sup> Ve Chéron et Jacques L'Étourneau.

**Terre No 40, de Charles Gauthier-Boisverdun (1627-1703),  
de 3 arpents**

**Lots cadastraux actuels Nos 164, 165, 162 partie et 163 partie**

Avant 1661, cette terre paraît avoir appartenu à :

**Sevestre, sieur des Rochers, Ignace (1636-61)**, voir *aveu et dénombrement de 1661, ou à :*

**Buisson, Gervais (1637-1707)** — voyez la terre précédente (No 39)  
à cette date —

1663, 22 janvier, sous scing-privé, *coll. par Becquet*, le

25 octobre 1668. (Cf: concessions en fief et seigneurie, vol. I, p.93, par Pierre-Georges Roy).

*Voir autre copie coll. par Pichet le 29-9-1748 et copie pour Jean Mauvide en 1765.*

Concession de Charles de Lauzon-Charny à :

**Gauthier-(Boisverdun), Charles (1627-1703)**, 3 arpents, *en la seigneurie de Charny.*

(entre: David Estourneau et Simon Roch(er)on).

1666, recensement, p. 78,

**Gauthier, Charles**, 48 ans, et Catherine Camust, 31 ans, sa femme, etc.

1667, recensement, p. 72a,

**Champagnard, Mathias (1626-1714)**, fermier du Sr Gauthier, 15 arpents en valeur, etc.,

entre: David Estourneau et Pierre Roche.



1689, carte de Villeneuve, p. 167,

**Fauchet, maison de**, No 29. — Gervais Foucher (1665-1732), qui tenait peut-être cette terre (No 40) à bail, en même temps que la suivante, au sud-ouest (No 41),  
entre : le four à chaux du Sr Gauthier et Siméon (sic) Rochon.

1689, carte de Villeneuve, p. 167,

**Gauthier, four à chaux du Sr, du Cap-Rouge**, No 30,  
entre : (2<sup>e</sup>) Jacques Bluteau et la maison de Fauchet.

1700, 3 avril (gfe Guillaume Roger), vente de Charles Gauthier sieur de Boisverdun, capitaine de milice, du Cap-Rouge, à :

**Gauthier, Louis, sieur de la Pigeonnière** (1672-post 1706), son fils, moitié par indivis d'une terre de 3 arpents,  
entre : David Estourneau et le Sr Prémon ou ses représentants.

À la mort de Catherine Camus, veuve de Charles Gauthier de Boisverdun, l'autre moitié de cette terre revint à Louis, Catherine, Marie-Madeleine, Claire, Marie, Anne et Geneviève Gauthier, enfants issus du dit mariage, chacun pour un septième, qui vendirent leurs droits à leur frère :

**Gauthier, Louis, sieur de la Pigeonnière** (Cf : gfe Roger, 10 et 27 juin 1701, 16 mars 1702 et 14 avril 1704; gfe Martin Tailhandier, à Boucherville, 27 juillet 1701; et gfe Michel Roy de Chantellereau, à Ste-Anne-de-la-Pérade, 9 août 1701).

1706, 28 juin (gfe Chambalon), vente de Louis Gauthier, sieur de la Pigeonnière, (futur époux d'Elizabeth Prémont), à :

**Létourneau, Jacques** (1683-post 1753), 3 arpents, acquis comme ci-haut,  
entre : Jean Létourneau, frère de l'acquéreur, étant aux droits de David Létourneau et la veuve et héritier de Jean Prémont.

1709, carte de Catalogne,

**Létourneau, J**(acques),  
entre : (2<sup>e</sup>) le Sr Chéron et J. Felran (sic) (Jean Prémont).

1725, 25 août, aveu et dénombrement, p. 187,

**L'Étourneau, Jacques**, 3 arpents, avec maison, grange, étable, 80 arpents de terre labourable et 4 arpents de prairies,  
entre : Jean L'Étourneau et le Sr Prémont, juge baillif.

---

**Terre No 41, de Simon Roch(er)on (16...-post 1698), de 3 arpents**

**Lots cadastraux actuels Nos 162 partie; 163 partie et 166 partie**

1660, ou plus tôt, cette terre semble appartenir à :

**Pépin, François dit Lépine** (aveu et dénombrement de 1661), (frère d'Antoine Pépin-Lachance) — Voyez la terre suivante (No 42, à cette date.

1661, 6 novembre, sous-seing privé (*Vachon, copie*) (Cf: Gfe Charles Rageot, 25 septembre 1697), concession de Charles de Lauzon-Charny à :

**Rocheron, Simon** (16...-post 1698), 3 arpents *au lieu dit les Ormes*, (entre : Charles Gauthier-Boisverdun et Jean Prémont).

1667, recensement, p. 72a, cette terre paraît occupée par :

**Roches, Pierre** (1636-76), 32 ans, 8 arpents en valeur, etc.

entre : Mathias Champagnard, fermier, et Jean Prémont.

1674, 18 juin (gfe Becquet, m.s.), Jean LeRouge (1639-1712) et Jean Poliquin (1641-1721), maçon, s'engagent à faire le pierrement et la cheminée d'une maison de 27 pieds, sur 20, pour :

**Rocheron, Simon** — c'est ainsi qu'il signe — habitant de Lauzon, au lieu dit les Ormes, au nord de l'isle d'Orléans. Ce marché n'eut peut-être pas de suite, ou la maison en question fut détruite par le feu, puisqu'en 1697 il n'y avait là qu'un *vieil engard*.

1679, 16 octobre (gr. Becquet), dans un bail à ferme de la terre du moulin à eau, érigé sur la terre de la veuve Jacques Baudon-Lagrange (No 37, au nord-est), Pierre Bessonnet (1626-87), meunier, s'engage au seigneur Berthelot, d'entretenir les fossés dans l'anse du dit moulin et nommément celui qui vient de l'habitation de :

**Rochon, Simon**, etc.

1689, carte de Villeneuve, p. 167.

**Rochon, Siméon**, No 28,

entre : la maison de Fouchet, le four à chaux du Sr Gauthier et Jean Primon.

1691, 30 avril (gfe Rageot), bail pour trois ans, de Simon Rochon, habitant de Lauzon, à :

**Estourneau, David** (1639-1709), de cette terre (No 41),

entre : Charles Gauthier et Jean Prémont.

1696 (Cf : gfe Charles Rageot, 25 avril 1697), bail à ferme pour cinq ans (1696-1701), de Simon Rocheron à :

**Fouchet, Gervais** (1665-1732), de la terre en question.

1697, 25 septembre (gfe Charles Rageot), vente de Simon Rocheron, habitant de Lauzon, à :

**Prémont, Jean** (1671-1731), fils, 3 arpents, où il y a un *vieil engard*,

entre : Charles Gauthier et Jean Prémont (père).

Le 25 avril 1698 ? (gfe Charles Rageot), Jean Prémont fils, déclarait avoir fait cette acquisition pour :

**Prémont, Jean** (1639-98), son père, lequel l'en avait prié, attendu que Rocheron faisait difficulté de la luy céder.

Quittancée par Simon Rocheron à Jean Prémont fils, le 24 mars 1698 (gfe Charles Rageot).

- 1709, carte de Catalogne.  
**Felran, J.** — (sic) — Jean Prémont fils (1671-1731) (qui possède 6 arpents de front, les terres Nos 41 et 42),  
 entre : J. Létourneau et (2<sup>e</sup>) B. Turcot (la veuve d'Abel Turcot).  
 1725, 25 août, aveu et dénombrement, p. 17,  
**Prémont, le Sr (Jean) juge bailli** (1671-1731), 6 arpents (com-  
 prenant la terre suivante (No 42), de 3 arpents), avec maison,  
 grange, étable, 90 arpents de terre labourable et 6 arpents de  
 prairies,  
 entre : Jacques Létourneau et (2<sup>e</sup>) Jacques Turcot.  
 1723, 22 juillet (gfe Dubreuil), vente, pour 5000 livres, de Jean  
 Prémont à :  
**Canac, Marc-Antoine** (1666-1745), pour  
**Canac, Marc-Antoine** (1696-1756) et  
**Canac, Pierre-Antoine** (1700-p 1723), ses fils, d'une terre de 5 (?)  
 arpents de front, avec bâtiments, (comprenant la terre suivante),  
 entre : Jacques Lestourneau et (2<sup>e</sup>) Jacques Turcot; au vendeur  
 appartenant pour 1½ arpents de la succession de sa mère dé-  
 funte; pour 1½ arpents des droits de ses frères et sœurs et pour  
 2 arpents par acquisition de Marie Prémont, dite sœur de St-  
 Jean, de la Congrégation de Notre-Dame, sa sœur.

---

**Terre No 42, de Jean Prémont (1639-98), de 3 arpents**

**Lots cadastraux actuels Nos : 166, partie; 167; 170; 168, partie;  
 et 169, partie**

- 1660, 10 novembre (gfe Vachon), concession de Charles de  
 Lauzon-Charny à :  
**Prémont, Jean** (1639-98), 3 arpents,  
 entre : François Pépin et Louis Martineau.  
 1666, recensement, p. 75,  
**Primon, Jean**, 27 ans, et Marie Aubé, 16 ans, sa femme.  
 1667, recensement, p. 72a,  
**Prémont, Jean**, 15 arpents en valeur, etc.,  
 entre : Pierre Roches (fermier) et Louis Martineau.  
 1681, recensement, p. 85b,  
**Prémont, Jean**, 25 arpents en valeur, etc.,  
 entre : (3<sup>e</sup>) David Estourneau et Abel Turquot.  
 1689, carte de Villeneuve, p. 167,  
**Primon, Jean**, No 27,  
 entre : Siméon Rochon et Abel Turcotte.

1709, carte de Catalogne.

**Felran, J.** (sic), Prémont, Jean, fils (1671-1731),  
entre : (2<sup>e</sup>) J(acques) Létourneau et B (sic) Turcot.

1725, 25 août, aveu et dénombrement, p. 17.

**Prémont, le Sr** (Jean, fils), *jugé baillif* (1671-1731), 6 arpents (com-  
prenant la terre précédente (No 41), de 3 arpents), avec  
maison, grange, étable, 90 arpents de terre labourable et 6 ar-  
pens de prairies,

entre : (2<sup>e</sup>) Jacques L'Etourneau et Jacques Turcot.

1723, 22 juillet (gfe Dubreuil), vente, pour 5000 livres, de Jean  
Prémont à :

**Canac**-(Marquis), **Marc-Antoine** (1666-1745), pour

**Canac**-(Marquis), **Marc-Antoine** (1696-1756) et

**Canac**-(Marquis), **Pierre-Antoine** (1700-p 1723), ses fils, d'une  
terre de 5 (?) arpents de front, avec bâtiments, (comprenant la  
terre précédente),

entre : (2<sup>e</sup>) Jacques Lestourneau et Jacques Turcot; au vendeur  
appartenant pour 1½ arpents de la succession de sa mère défunte,  
pour 1½ arpents des droits de ses frères et sœurs, et pour 2  
arpents par acquisition de Marie Premont dite sœur de St-Jean,  
de la Congrégation de Notre-Dame.

**Terre No 43, de Louis Martineau (1632-1709) et d'Abel Turcot  
(1631-87), de 2 arpents,**

**Lots cadastraux actuels Nos : 168, partie; 169, partie et 171 à 173**

1660, 20 novembre (gfe Vachon), concession de Charles de  
Lauzon-Charny à :

**Martineau, Louis** (1632-1709), 2 arpents,

entre : Jean Prémont et feu Pierre Brien de Costé (Brescosté).

1666, recensement, p. 69,

**Martineau, Louis**, 34 ans, et Magdeleine Marico (Marcot), 32 ans,  
sa femme.

1667, recensement, p. 72b.

**Martineau, Louis**, 9 arpents en valeur, etc.,

entre : Jean Prémont et (2<sup>e</sup>) Jean Royer.

1674, 9 novembre (gfe Vachon), cession, au moyen d'un échange,  
de Louis Martineau, à :

**Turcot, Abel** (1631-87), 2 arpents,

entre : Jean Prémont et Abel Turcot (acquéreur).

1681, recensement, p. 85b.

**Turcot, Abel**, 25 arpents en valeur, etc. (terres Nos 43, 44 et 45),  
entre : Jean Prémont et (6<sup>e</sup>) Pierre St-Denis).

- 1688, 5 février (gfe Vachon), inventaire de feu  
**Turcot, Abel, et de Marie Giroux (1641-1713), sa femme, 6 arpents**  
 (comprenant les deux terres suivantes, Nos 44 et 45, de 2 arpents  
 chacune),  
 entre : Jean Prémont et (3<sup>e</sup>) feu Nicolas Pastenote.
- 1689, carte de Villeneuve, p. 167,  
**Turcotte, Abel, Nos 24 et 26, avec grange :**  
 entre : Jean Prémon et (5<sup>e</sup>) les héritiers Fauchet (sic).  
 En 1707, cette terre (No 43), originellement de 2 arpents,  
 est élargie de 1 arpent, aux despens de la terre suivante (No 44),  
 cette dernière disparaissant comme unité distincte aux dépens de  
 ses voisines.
- 1707, 8 février (gfe Chambalon), vente de Guillaume Gaillard  
 et P. Haimard, curateurs de la succession de feu M. de la Che-  
 naye, à :
- Turcot, François (1663-1718), 3 arpents de front avec bâtiments,**  
 en une terre de 6 arpents — comprenant nos terres Nos 43, 44  
 et 45 —  
 entre : la Ve et héritiers de Jean Primont et (3<sup>e</sup>) Marin Pate-  
 nostre « telle et ainsy qu'elle a esté saisie et vendue et adjudgée  
 par decret sur la succession de feu Abel Turcot, père de l'ac-  
 quéreur ».
- 1709, carte de Catalogne,  
**Turcot, B (sic) — la veuve d'Abel, et François Turcot (1663-1718),**  
 leur fils,  
 entre : J. Felran (sic), Jean Prémont) et (2<sup>e</sup>) N(icolos) Asselin.
- 1725, 25 août, aveu et dénombrement, p. 17,  
**Turcot, Jacques (1694-post 1745) — fils de François — 3 arpents**  
 (comprenant 1 arpent de la terre suivante), avec maison et 60  
 arpents de terre labourable,  
 entre : le Sr (Jean) Prémont, juge baillif et (2<sup>e</sup>) Nicolas Asselin.

**Terre No 44, de Gervais Roch(er)on (1636-1705), de 2 arpents**

**Lot cadastral actuel No : 174**

Avant 1661, cette terre semble avoir appartenu à :  
**Brescosté (ou Brien de Costé), Pierre** (voyez la terre précédente à  
 cette date), dont la veuve, Marguerite Milliet, passa contrat de  
 mariage avec Guillaume Lelièvre, le beau-père de Nicolas LeRoy,  
 le 21 août 1660 (gfe Audouart).

- 1661, 24 janvier (gfe Vachon) (re)concession de Charles de Lauzon-Charny à :
- Rocheron, Gervais** (1636-1705), 2 arpents,  
entre : Louis Martineau et Jean Royer (*Rouë*).
- 1666, 27 janvier (gfe Auber), vente de Gervais Rocheron à :
- Houde, Louis** (1624-post 1686), 2 arpents, « aux Hormes »,  
entre : Louis Martineau et Jean Royer.
- 1666, 18 février (gfe Auber), cession de Louis Houde à :
- Jouhane, Jean** (1641-post 1689), d'une terre acquise par le dit Houde de Gervais Rocheron.
- Entre le 18 février et le 27 juin 1666, rétrocession de Jean Jouanne à :
- Houde, Louis** — acte non retracé —
- 1666, 27 juin (gfe Auber), vente de Louis Houde à :
- Campagna, Mathias** (1626-1714), 2 arpents,  
entre : Louis Martineau et Jean Royer.
- 1667, 20 janvier (gfe Auber), résiliation de la vente précédente et retour de la terre (No 44) à :
- Houde, Louis, etc.**,  
entre : Louis Martineau et Jean Royer.
- 1667, 14 février (gfe Auber), cession, au moyen d'un échange, de Louis Houde à :
- Boucher-Boisbuisson, Louis-Marin** (1630-post 1694), 2 arpents,  
entre : Louis Martineau et Jean Royer.
- 1668, 15 mars (gfe Filion), vente de Louis-Marin Boucher de Boisbuisson à :
- Houde, Louis**, 2 arpents,  
entre : Louis Martineau et Jean Royer.
- 1668, 15 août (gfe Vachon), vente de Louis Houde à :
- Royer, Jean** (1636-75), 2 arpents,  
entre : Jean (? Louis) Martineau et Jean Royer (acquéreur).
- Entre 1668 et 1674, résiliation de la vente précédente et retour de la terre (No 44) à :
- Houde, Louis, etc.** — acte non retracé —
- 1674, 14 février (gfe Vachon), rétrocession de la terre (No 44), de Louis Houde à :
- Boucher-Boisbuisson, Louis-Marin** (1630-post 1694), 2 arpents, entre Jean (? Louis) Martineau et Jean Royer.
- 1674, 5 avril (gr. Duquet, cahier 6), vente de Louis-Marin Boucher de Boisbuisson à :
- Turcot, Abel** (1631-87), 2 arpents,  
entre : Louis Martineau et Abel Turcot (acquéreur).

Entre 1681 et 1689, voyez les terres précédente ou suivante.

En 1707, cette terre (No 44) disparaît comme unité distincte; elle est divisée en deux tranches égales, de 1 arpent, qui sont rattachées à chacune des terres voisines (Nos 43 et 45).

---

**Terre No 45, de Jean Royer (1636-75), de 2.175 arpents**

**Lots cadastraux actuels Nos : 175, moitié est; et 176**

1661, 3 janvier (gfe Vachon), concession de Charles de Lauzon-Charny à :

**Royer, Jean (1636-75), 2 arpents,**

entre : Gervais Rocheron et les terres non concédées (Nicolas Pastenote).

1666, recensement, p. 69,

**Royer, Jean, 30 ans, et Marie Targer, 25 ans, sa femme.**

1667, recensement, p. 72a,

**Royer, Jean, 9 arpents en valeur, etc.,**

entre : (2<sup>e</sup>) Louis Martineau et Nicolas Pastenote.

1673, 15 novembre (gfe Vachon), cession, au moyen d'un échange, de Jean Royer à :

**Turcot, Abel (1631-87), 2 arpents et 1 $\frac{3}{4}$  perches,**

entre : Louis-Marin Boucher-Boisbuisson et Nicolas Pastenote.

1681, recensement, p. 85b,

**Turcot, Abel, 25 arpents en valeur, etc. (terres Nos 43, 44 et 45),**

entre : (3<sup>e</sup>) Jean Prémon et (4<sup>e</sup>) Pierre St-Denis.

1688, 5 février (gfe Vachon), inventaire de feu :

**Turcot, Abel, et Marie Giroux (1641-1713), sa femme, 6 arpents,**

(comprenant les deux terres précédentes, de 2 arpents chacune),

entre : (3<sup>e</sup>) Jean Prémont et feu Nicolas Pastenote.

1689, carte de Villeneuve, p. 167.

**Turcotte, Abel, Nos 24 et 26, avec grange;**

entre : (3<sup>e</sup>) Jean Primon et (3<sup>e</sup>) les héritiers Fauchet (sic).

En 1707, cette terre (No 45), originairement de 2 arpents, est élargie de 1 arpent, aux dépens de la terre précédente (No 44) et cette dernière disparaît comme unité distincte, aux dépens de ses voisines.

1707, 8 février (gfe Chambalon), vente de Guillaume Gaillard et P. Haimard, curateurs de la succession de feu M. de la Chenaye, à :

**Asselin, Nicolas (1665-1748), 3 arpents de front, avec bâtiments (en**

une terre de 6 arpents de largeur — comprenant nos terres Nos 43, 44 et 45, —

entre : (3<sup>e</sup>) la Ve et héritiers de Jean Primont et Marin Patenoste, « telle et ainsy qu'elle a esté saisie et vendue et adjudgée par decret sur la succession de feu Abel Turcot ». Quittance partielle, en 1714 et 1715.

1709, carte de Catalogne,

**Asselin, N(icolas),**

entre : (2<sup>e</sup>) B (sic) Turcot et G(ervais) Patenotre.

1725, 25 août, aveu et dénombrement, p. 18,

**Asselin, Nicolas, 3 arpents** (comprenant 1 arpent de la terre précédente), qui n'est point basty, mais a 50 arpens de terre labou-  
rable et 4 arpens de prairies,

entre : (2<sup>e</sup>) Jacques Turcot et les héritiers Patenotre.

**Terre No 46, de Nicolas Patenote (1626-79), de 2 arpents**

**Lots cadastraux actuels Nos : 175, moitié ouest et 177, moitié est**

1662, 2 janvier (gfe Vachon), concession de Chs de Lauzon-Charny à :

**Patenostre, Nicolas (1626-79), 2 arpents,**

entre : Jean Royer et Jean Rabouin (ce dernier dans Saint-Pierre).

1666, recensement, p. 65,

**Patenostre, Nicolas, 40 ans, et Marguerite Breton, 31 ans, sa femme,**  
etc.

1667, recensement, p. 72a,

**Pastenote, Nicolas, 9 arpents en valeur, etc.,**

entre : Jean Royer et (2<sup>e</sup>) Jean Foucher.

1689, carte de Villeneuve, p. 167,

Cette terre a été omise.

1695, 26 mars (gfe Jacob), vente de Claude Plante et Marie Patenote et de Pierre Plante et Marguerite Patenostre, leurs épouses, héritiers chacun pour 1/8 dans la succession de leurs père et mère : Nicolas Patenostre et Marguerite LeBreton, à :

**Patenostre, Marin (Michel), habitant présentement au Cap Tourmente, de leurs droits successifs, en une terre de 2 arpents, située aux Ormes,**

entre : François Turcaut et François Turcaut.

1695, 7 mars (gfe Adhémar), vente de Jean, Charles, Pierre, Louis et Elizabeth Patenoste, à :

**Patenoste, Marin (Michel (1668-p 1713), de leurs droits successifs**



en une terre de 2 arpents, située :  
entre : François Turcault et François Turcault.

1709, carte de Catalogne,

**Patenotre, G** (ervais, 1664-post 1709),

entre : N(icolas) Asselin et les ouers d'Abel Turquot.

1725, 25 août, aveu et dénombrement, p. 18.

**Patenôte, les héritiers**, 2 arpents, où il n'y a aucuns bastimens, mais  
40 arpents de terre labourable et 4 de prairies,

entre : Nicolas Asselin et François Turcot fils.

Terre No 47, de Pierre Niel (1640-1700), de 4 arpents

Lots cadastraux actuels Nos 177, moitié ouest et 178

1663, 10 août (gfe Vachon, *copie coll. par Fillion*, cf: gfe Duquet 1er février 1680), concession de Chs de Lauzon-Charny à:

**Niel, Pierre** (1640-1700), 4 arpents,

(entre: Nicolas Pastenostre et *Louis Chapelain*).

1667, recensement, p. 72a,

**Foucher, Jean**, 20 arpents en valeur, fermier du sieur Niel, propriétaire de la terre suivante, tient cette terre à bail,

(entre: Nicolas Pastenostre et (3e) Charles Alaire.

7-3-1677, (*Duquet*): *Bail à ferme de Pierre Niel à Abel Turgot pour 3 ans de Pâques 1677*.

1680, 1er février (gfe Duquet), vente de Pierre Niel à:

**Turcot, Abel** (1630-87), 4 arpents,

entre: les représentants de Nicolas Pastenostre et les héritiers de Jean Foucher.

Entre 1681 et 1725, voyez la terre suivante (No 48) au sud-ouest.

Terre No 48, de Jean Foucher (1626-75), de 2 arpents

Lots cadastraux actuels Nos 179 et 180

Avant 1661 (voyez la terre suivante à cette date), cette terre No 48 paraît appartenir à:

**Boullard, Martin** (1639-61),

1664, 4 mars (gfe Vachon, *plus copie par Vachon datée du 10-2-1664*), (re)concession de Chs de Lauzon-Charny à:

**Foucher, Jean** (1626-75), 2 arpents,

entre: *Pierre Nielle* et Louis Chapelain.

1666, recensement, p.69,

**Foucher, Jean**, 40 ans, et Jeanne de Richecourt, 21 ans, sa femme, etc.

- 1667, recensement, p. 72a,  
**Foucher, Jean**, 20 arpents en valeur, fermier du sieur Niel (terre précédente (No 4.), au nord-est), etc.,  
entre : (2<sup>e</sup>) Nicolas Pastenostre et (2<sup>e</sup>) Charles Allaire.
- 1675, 5 avril (gfe Vachon), inventaire de feu :  
**Foucher, Jean**, décédé le 23 mars à l'Hôtel-Dieu de Québec, et de Jeanne de Richecourt, sa femme, étant en France — tous leurs papiers détruits dans l'incendie de leur maison.  
Avant 1681, cette terre passe à :
- Turcot, Abel** (1631-87), 2 arpents, qui fit aussi l'acquisition de la terre précédente (No 47), de 4 arpents, en 1680, de sorte qu'il posséda dès lors deux terres, de 6 arpents en tout.  
(entre : (2<sup>e</sup>) les héritiers Patenotre et Pierre Saint-Denis fils).
- 1681, recensement, p. 85b,  
**Turcaud, Abel**, 25 arpents en valeur, etc.,  
entre : (6<sup>e</sup>) Jean Prémon et Pierre St-Denis (fils).
- 1688, 5 février (gfe Vachon), inventaire de feu :  
**Turcot, Abel**, et Marie Giroux, son épouse, 6 arpents (comprenant la terre précédente (No 47), au nord-est, de 4 arpents, le tout entre : (2<sup>e</sup>) les mineurs de feu Nicolas Pastenostre et Pierre St-Denis.
- 1689, carte de Villeneuve, p. 167,  
**Faucher** (sic), la mesure des héritiers de, No 23,  
entre : Abel Turcotte et Pierre St-Denis jeune.
- 1709, carte de Catalogne.
- Turquot**, les ouers d'Abel, entre (2e) G. Patenotre et G. Chamberlan.  
*Chambalon, 31-3-1710: Donation par la veuve d'Abel Turcot à François Turcot son fils, de la moitié de la terre 47-48.*
- 1725, 25 août, aveu et dénombrement, p. 18,  
**Turcot, François**, (1692-1729), fils de François), 6 arpents, (comprenant la terre précédente (No 47), de 4 arpents), avec maison, grange, étable, 80 arpents de terre labourable et 5 arpents de prairies.  
entre : (2e) les héritiers Patenote et Gabriel Chamberlant.
- Terre No 49, de Pierre St-Denis fils (1651-96), de 2,3 arpents  
Lots cadastraux actuels Nos 181 à 186
- 1661, 10 septembre (gfe Vachon), concession de Chs de Lauzon-Charny à :
- Chapelain dit Le Tourneur, Louis** (1614—post 1666), 2 arpents, entre Martin Boullard et Charles Allaire.
- 1666, 6 mars (gfe Auber), vente de Louis Chapelain à : de **St-Aignan, Martin** (1639—post 1674), 2 arpents et 3 perches,  
entre : Jean *Faucher* et Charles Allaire.

1667, 20 avril (gfe Vachon), concession de Mgr de Laval à :  
**Campagnat, Mathias** (1626-1714), 2 arpents dans Lirec.

entre : Pierre Rousset-dit-Beaucourt et les terres non concédées.

Cette terre de Pierre Rousset paraît être passée à Martin de St-Aignan, au moyen d'un échange « entre les mains du Sr Dudouyt » (cf: gfe Vachon 12 janvier 1674).

1668, 29 octobre (gfe Auber) — Acte non signé — cession, au moyen d'un échange, de Martin de St-Aignan, devant retourner en France, à :

**Rousset dit Beaucourt, Pierre** (1643-ant 1702), natif de la ville de LaRoche Beaucourt, en Périgord, soldat au régiment de Carignan-Salières, compagnie de Maximy, demeurant à l'île d'Orléans, 2 arpents et 3 perches de front,

entre : Jean Fouchet et Charles Allaire; contre une maison que le dit Rousset tient de son père, en France.

1674, 12 janvier (gfe Vachon), vente de Martin de St Aignan à :  
**St Denis, Pierre père** (1626-86), habitant de Beaupré, pour son fils :  
**St-Denis, Pierre** (1651-96), 2 arpents et 3 perches,

entre : Jean Foucher et Charles Allaire.

1681, recensement, p. 85b,

**Saint-Denis, Pierre, et Marguerite Thivierge, sa femme, 5 arpents en valeur,**

entre : Abel Turcaud et Charles Allaire.

1689, carte de Villeneuve, p. 168,

**Saint Denis, Pierre, jeune, No 22,**

entre : les héritiers Fauchet (sic) et Charles Halaire.

1691, 19 juin (gfe Genaple), contrat de mariage de :

**Courteau, Pierre** (1665-1713) avec Marie-Madeleine St-Denis, portant donation de la mère de l'épouse, de 2 arpents de front,

entre : François Turcot et Charles Allaire.

1701, 2 août (gfe Chambalon), vente de Pierre Courteau et Ux à :

**Allaire, Joseph** (1676-p 1725), de 2 arpents et 3 perches, à la Ste-Famille,

entre : les représentants de Jean Foucher et l'acquéreur.

Avant 1706, cette terre passe à :

**Chamberland, Gabriel** (1677-1758), 2 arpents,

(entre : les héritiers d'Abel Turcot et les héritiers de Charles Allaire).

Entre 1706 et 1725, voyez la terre suivante, No 50.

**Terre No 50, de Charles Allaire (1635-ant 1691), de 3 arpents**  
**Lots cadastraux actuels Nos 188 et la plus grande partie de 187**

1668, 24 janvier (gfe Vachon), concession de Mgr de Laval à :  
**Allaire, Charles (1635-ant 1691), 3 arpents,**  
 entre : Martin de St Aignan et Jean Ouymet.

1667, recensement, p. 72a,

**Allaire, Charles, 6 arpents en valeur, etc.,**  
 entre : (2<sup>e</sup>) Jean Foucher et (2<sup>e</sup>) Pierre Paillereau.

1668, 24 février (gfe Vachon), vente de Charles Allaire à :  
**Douaizon (dit-Lacroix), Sébastien (1626-85), 1 arpent de front (au**  
 sud-ouest de sa terre),  
 entre (le reste de la terre du dit) Charles Allaire et Jean Ouymet  
 Dès lors cette terre (No 50) n'est plus que de 2 arpents.

1681, recensement, p. 85b,

**Allaire, Charles, 10 arpents en valeur, etc.,**  
 entre : Pierre St Denis et Sébastien Doyson.

1689, carte de Villeneuve, p. 167,

**Halaire, Charles, No 21,**  
 entre : Pierre St Denis jeune et Sébastien Lacroix.

1698, 20 novembre, tutelle des mineurs de feu :  
**Allaire, Charles (1635-ant 1691) — cf : 13 janvier 1699 (gfe Cham-**  
 balon).

1699, 13 janvier (gfe Chambalon, cf : 22 juin 1701 (gfe Jacob),  
 vente de Catherine Fièvre, veuve de Charles Allaire, à :  
**Allaire, Charles (1669-1742), son fils, comme subrogé-tuteur de ses**  
 frères et sœurs mineurs, avec convention que :  
**Allaire, Joseph (1676-p 1725) deviendra propriétaire, en payant 600**  
 livres à sa mère, de 2 arpents de front.

1706, 22 janvier (gfe Genaple), contrat de mariage de :  
**Allaire, Joseph (1676-p 1725), âgé de 29 ans, avec Marguerite Bidet.**  
 Il possède alors deux terres — celle-ci, No 50, et la précédente,  
 No 49, de 2 arpents, venant de sa mère et de ses frères et sœurs.

1709, 22 juillet (gfe Jacob), vente des héritiers de feu Charles  
 Allaire et de Catherine Fiebvre, sa veuve, à :  
**Chamberland, Gabriel (1677-1758), de cette terre (No 50).**

1709, carte de Catalogne,

**Chamberlan, G(abriel) — avec la terre précédente,**  
 entre : (2<sup>e</sup>) les ouers d'Abel Turquot et F(rançois) Turquot.

1725, 25 août, aveu et dénombrement, p. 18,  
**Chambrelant, Gabriel, 4 arpents de front — avec la terre précédente**

— avec maison, grange, étable, 80 arpents de terre labourable et 6 arpents de prairies,

entre : (2<sup>e</sup>) François Turcot fils et la Ve de François Turcot.

Cette famille Chamberland demeura à la Ste-Famille, de 1706 à 1731 ou 1732, alors qu'elle se fixa à l'île aux Grues. Le 29 juillet 1746 (gfe Boucault de Godefus), Gabriel Chamberland (1677-1758), habitant de l'île aux Grues, et Catherine Allaire (1677-1753), son épouse, firent donation à Jean-Baptiste Chamberland (1724-p 1764), leur petit-fils, âgé de 22 ans, demeurant à l'île aux Grues — fils de Jean-Baptiste (1701-64) — des meubles, bestiaux et argents qu'ils possédaient à cet endroit. Le donataire épousa Louise-Ursule Lemieux, en 1753 (cf : Etat civil du Cap St-Ignace), et ces époux paraissent avoir demeuré à l'île aux Grues au moins jusqu'en 1764.

**Terre No 50 bis, de Sébastien Doyson-Lacroix (1626-85), de 1 arpent**

Cette terre est détachée de la précédente.

1668, 24 février (gfe Vachon), vente de Charles Allaire à : Douaizon-(dit-Lacroix), Sébastien (1626-85), 1 arpent, détaché de sa terre,

entre : le reste de la terre de Charles Allaire et Jean Ouymet.

1681, recensement, p. 85b.

**Doison, Sébastien**, 8 arpents en valeur, etc.,

entre : Charles Alaire et Jean Ouymet.

1689, carte de Villeneuve, p. 167.

**Lacroix, Sébastien**, No 20,

entre : Charles Halaire et Jean Humeau (sic, Ouimet).

1695, 17 mars (gfe Jacob), cette terre semble appartenir pour partie à :

**Panneton, Claude** (1664-post 1711), et Marguerite Dubois, sa femme.

1695, 26 septembre (gfe Chambalon), vente de Marguerite Dubois, veuve de Sébastien Doison dit Lacroix, remariée à Claude Panneton, à :

**Turcot, François** (1663-1718), — son voisin, au sud-ouest — 1 arpent, entre : la veuve et héritiers de Charles Allaire et les représentants de feu Jean Ouymet.

Entre 1695 et 1725, cette terre (No 50 bis), de 1 arpent de largeur, est rattachée à la suivante (No 51) au sud-ouest.

**Terre No 51, de Jean Ouimet (1634-87), de 3 arpents****Lots cadastraux actuels Nos 187 partie et 189 partie**

1668, . (26) janvier (gfe Vachon), concession de Mgr de Laval à :

**Ouimet, Jean**, 3 arpents.

entre : Jean (?) Allaire et Pierre Paillereau.

1667, recensement, p. 72b,

**Ouimet, Jean**, 6 arpents en valeur, etc.,

entre : Jacques Jahan (?) et (3<sup>e</sup>) Pierre Boucher.

1681, recensement, p. 85b,

**Ouimet, Jean**, 20 arpents en valeur, etc.,

entre : Sébastien Douaizon et (2<sup>e</sup>) Jacques Genais.

1688, 26 octobre (gfe Vachon) et 1695, 3 mars (gfe Jacob père), inventaire de feu :

**Ouimet, Jean**, et Renée Gagnon, sa femme, 3 arpents, où il y a plusieurs arpents en valeur, maison de 24 pieds sur 20, grange et étable, etc.

1689, carte de Villeneuve, p. 167,

**Humeau** (sic, Ouimet), **Jean**, No 19.

entre : Sébastien Lacroix et (2<sup>e</sup>) Jacques Genay.

1695, 17 mars (gfe Jacob), bail à ferme. pour trois ans, de Renée Gagnon, veuve de Jean Ouimet, à :

**Ouimet, Louis** (1663-post 1714) son fils et Ux, 3 arpents,

entre : Claude Panneton et Thomas Plante.

1694, 14 février (gfe Chambalon), donation de Renée Gagnon, veuve de Jean Ouimet, à :

**Courteau, Pierre** (1665-1713), de 1½ arpent de la terre de Jean Ouimet.

1695, 13 avril (gfe Chambalon), donation de Renée Gagnon, veuve de Jean Ouimet, à :

**L'Hôpital Général de Québec**, 1½ arpent.

entre : le 1½ arpent des enfants de Jean Ouimet et Thomas Plante.

1696, 15 mai (gfe Chambalon), vente de l'Hôpital Général de Québec à :

**Turcot, François** (1663-1718) — époux de Marguerite Ouimet (1667-1743) — 1½ arpent, décrit comme ci-haut.

1695, 26 septembre (gfe Chambalon) Voyez la terre précédente à cette date. Cette terre (No 50 bis), de 1 arpent, passe à :

**Turcot, François**, etc.

1709, carte de Catalogne,

**Turquot, François**,

entre : (2<sup>e</sup>) Gabriel Chamberlan et (Thomas) Plante.

1710, 21 février (gfe Jacob), vente de Jacques (1676-1744), Pierre (1683-post 1738) et Jeanne Ouimet (1679-1716) à :

**Turcot, François**, chacun 2 perches et 2 pieds (faisant 6 perches et 6 pieds).

1721, 5 juin (gfe Pichet, disparu; insinuation à Québec, vol. IV, f. 161 et f. 162), donation de Marguerite Ouimet (1667-1743), veuve de François Turcot, à :

**Turcot, Simon** (1696-1767), son fils, 1 arpent, et à :

**Turcot, Jacques** (1694-post 1745), son fils,  $\frac{3}{4}$  d'arpent.

1725, 25 août, aveu et dénombrement, p. 18,

**Turcot, la Ve François** (née Marguerite Ouimet (1667-1743), 4 arpents (comprenant la terre précédente (No 50 bis) de 1 arpent) avec maison, grange, étable, 80 arpents de terre labourable et 10 arpents de prairies,

entre : (2<sup>e</sup>) Gabriel Chambrelant et Joseph Charlant.

Terre No 52, de Pierre Paillereau (1626-69), de 2 arpents

Lots cadastraux actuels Nos 190 à 194 et 189, partie

1664, 8 février (gfe Vachon, *plus copie par Vachon datée du 18-2-1664, et copie pour Jean Mauvide (1765) datée du 8-2-1664.*) concession de Charles de Lauzon-Charny à :

**Paillereau, Pierre** (1626-69), 2 arpents (qu'il occupait vraisemblablement au moins depuis 1657, voyez notre terre No 31, à cette date).

entre: Jean Ouymet et Barthelemy Tession.

1666, recensement, p.68,

**Paillereau, Pierre**, 40 ans (p. 76, 42 ans).

1667, recensement p. 72a,

**Paillereau, Pierre**, 3 arpents en valeur, etc.,

entre: (3e) Charles Alaire et Pierre Chaleu (dans St-Pierre).

1673, 18 août (gfe Vachon), inventaire de feu:

**Paillereau, Pierre**, et Elizabeth LeRoy, son épouse, 2 arpents,

entre: Jean Ouimet et Jacques Genest.

1674, 16 février (gfe Vachon), vente d'Elizabeth LeRoy, veuve de Pierre Paillereau (remariée à Jacques Leblanc), à :

**Genest dit LaBarre, Jacques** (1640-1706), 1 arpent (soit la moitié sud-ouest de cette terre (No 52),

entre: l'autre arpent de la dite terre, appartenant à Marthe

Paillereau, issue du précédent mariage de la venderesse avec feu Pierre Paillereau, et Jacques Genest, acquéreur.

Entre 1674 et 1725, cette terre (No 52) n'a plus que 1 arpent de largeur — l'autre arpent (au sud-ouest) ayant été rattaché à la terre suivante (No 53).

1689, carte de Villeneuve, p. 167.

L'arpent de front, appartenant à :

**Plante, Thomas** (1664-post 1711), par sa femme, Marthe Paillereau, a été omis.

1709, carte de Catalogne,

**Plante (Thomas),**

entre : F(rançois) Turquot et J(oseph) Charlain.

1725, 25 août, aveu et dénombrement, p. 18,

**Plante, Thomas**, 1 arpent — terre omise, comme sur la carte de Villeneuve.

**Terre No 53, de Jacques Genest-Labarre (1640-1706), de 2.8 arpents**

**Lots cadastraux actuels Nos 195 à 197**

1663, 10 septembre (gfe Vachon, *copie*, cf: même greffe, 1666, 14 mars), concession de Charles de Lauzon-Charny à :

**Tesson, Barthelemy** (1621-post 1667), 2 arpents et 8 perches, (entre : Pierre Paillereau et Pierre Boucher).

1666, recensement, p. 67,

**Tesson, Barthelemy**, 45 ans, veuf.

1666, 14 mars (gfe Vachon), vente de Barthelemy Tesson à :

**Genest dit Labarre, Jacques** (1640-1706), 2 arpents et 8 perches, entre : Pierre Paillereau et Pierre Boucher.

1666, recensement, p. 82,

**Genet dit Labarre, Jacques**, 26 ans.

1667, recensement, p. 72-b,

**Genais dit LaBarre, Jacques**, 6 arpents en valeur, entre François Chossé (?) et (2°) Robert Boulay.

1681, recensement, p. 85b,

**Genais, Jacques**, taillandier, 15 arpents en valeur, entre : (2°) Jean Ouymet et (3°) Vincent Guillot.

1689, carte de Villeneuve, p. 167.

**Genay, Jacques**, No 18,

entre : (2°) Jean Humeau (sic, Ouimet) et Pierre St Denis l'aisné.



1688, 18 août (gfe *Rageot* No 3559), vente de Jacques Genest dit Labarre, taillandier à :

**Primon, Jean** (1639-98), 3 arpents et 8 perches (comprenant 1 arpent de la terre précédente, au nord-est (No 52), avec maison neuve, hangar, étable et vieille petite maison servant de forge, entre : Jean Prémont, acquéreur et Jacques Asselin.

1700, 8 avril (gfe Chambalon), vente de Marie Aubert, veuve de Jean Prémont, du consentement de son fils Jean, âgé de 28 ans, à :

**Tibierge, Hippolyte, fils** (1672-1703), 3 arpents et 8 perches de front, entre : Thomas Plante et Nicolas Asselin.

1707, 2 mars (gfe Jacob), inventaire de feu :

**Tivierge, Hippolyte fils**, et Marie-Anne Gagnon, son épouse, 4 arpents, entre : Thomas Plante et Nicolas Asselin.

1707, 7 mars (Etat civil de la Ste-Famille, I.O.) — Marie-Anne Gagnon, veuve d'Hippolyte Thivierge (1672-1703), épouse :

**Charland, Joseph** (1684-1747), voyez leur contrat de mariage, le 2 mars 1707.

1709, carte de Catalogne.

**Charlain** (sic), J(oseph).

entre : (Thomas) Plante et (Nicolas) Asselin.

1725, 25 août, aveu et dénombrement, p. 18.

**Charland, Joseph**, 4 arpents, avec maison, grange, étable, 50 arpents de terre labourable et 3 arpents de prairies, entre : (2<sup>e</sup>) la Ve. de François Turcot et Nicolas Asselin.

#### Terre No 54, de Pierre Boucher (1639-1707), de 3 arpents

Lots cadastraux actuels Nos 198 à 204 et p. 205, p. 205a et p. 206

Le 24 mars 1664, (*Vachon, original*), concession de Chs de Lauzon-Charny à :

**Boucher, Pierre** (1639-1707), 3 arpents,

entre: Barthelemy Tesson et Robert Boulay.

1666, recensement, p. 64.

**Boucher, Pierre**, 27 ans, et Marie St-Denis, 18 ans, sa femme.

1667, recensement, p. 72b.

**Boucher, Pierre**, 28 ans, 3 arpents en valeur, etc.,

entre : (3<sup>e</sup>) Jean Ouymet et Robert Boullay.

1681, 27 février (gfe Vachon), vente de Pierre Boucher à :

**Saint-Denis, Pierre** (1626-86), 6 arpents, avec maison, grange et éta-

ble, (comprenant la terre suivante, au sud-ouest (No 55), de 3 arpents, les dits 6 arpents),

entre : Jacques Genest dit Labarre et (2<sup>e</sup>) les représentants de feu Pierre Roches.

1686, 9 novembre (gfe Vachon), par acte de partage entre les héritiers de feu Pierre Saint-Denis, cette terre passe à :

**Bunel, Vivienne**, veuve du dit Pierre Saint-Denis. Sa part de 5½ arpents de front est alors située :

entre : Jacques Genest-Labarre et (2<sup>e</sup>) Pierre Boucher, son gendre.

1687, 28 février (gfe Vachon), vente de Vivienne Bunel, veuve de Pierre Saint-Denis à :

**Asselin, Jacques** (1631-1713), 5½ arpents (comprenant 2½ arpents de la terre suivante (No 55) — Voyez cette terre —

entre : Jacques Genest-Labarre et (2<sup>e</sup>) Pierre Boucher, son gendre.

1689, carte de Villeneuve, p. 167,

**St-Denis, Pierre l'ainé** (1626-86), Nos 16 et 17,

entre : Jacques Genay et (4<sup>e</sup>) Abel Benoit.

1694, 16 novembre (gfe Jacob), contrat de mariage, portant clause de donation de Jacques Asselin père à :

**Asselin, Nicolas** (1665-1748), son fils, et Marguerite Gagnon, épouse de ce dernier, 5½ arpents, avec maison, grange et étable,

entre : Jacques Genest dit Labarre et (2<sup>e</sup>) Jean Guyonne dit Sanssocy.

1709, carte de Catalogne,

**Asselin, N(icolas),**

entre J(oseph) Charlain (sic) et (4<sup>e</sup>) D Costeau.

1725, 25 août, aveu et dénombrement, p. 18,

**Asselin, Nicolas**, 11 arpents de front (comprenant nos terres Nos 54, 55, 56 et 57), avec maison, grange, étable, 150 arpens de terre labourable et 8 arpens de prairie,

entre : Joseph Charland et (4<sup>e</sup>) Jean Faucras (sic).

**Terre No 55, de Robert Boulay (1630-1707), de 3 arpents**

**Lots cadastraux actuels Nos p. 205, p. 205a, p. 206 et 207 à 210**

*Le 6 mars 1664 (Vachon, copie)*, concession de Chs de Lauzon-Charny à :

**Boulay, Robert** (1630-1707), 3 arpents,

entre : Pierre Boucher et Pierre Roches.

- 1666, recensement, p. 74,  
**Boulay, Robert**, 36 ans, et Françoise . . . (Grenier), 36 ans, sa femme.
- 1667, recensement, p. 72b,  
**Boullay, Robert**, 6 arpents en valeur, etc.,  
 entre : Pierre Boucher et ( 1° ) Jacques Genet dit LaBarre.
- 1670, 25 novembre (gfe Auber), vente de Robert Boulé, habitant de l'isle d'Orléans, au sud, à :  
**Boucher, Jean-Galeran** (1633-1714), 3 arpents,  
 entre : Pierre Boucher et Pierre Roches.
- 1671, 24 août (gfe Auber), vente de Jean-Galeran Boucher à :  
**Boucher, Pierre** (1639-1707), son frère, 3 arpents,  
 entre : Pierre Boucher (acquéreur) et Pierre Roche dit le Gaston.
- 1681, 27 février (gfe Vachon), vente de Pierre Boucher à :  
**Saint-Denis, Pierre** (1626-86), 6 arpents, avec maison, grange et étable (comprenant la terre précédente, au nord-est (No 54), de 3 arpents, les dits 6 arpents),  
 entre : (2°) Jacques Genest dit Labarre et les représentants de feu Pierre Roches.
- 1686, 9 novembre (gfe Vachon), par acte de partage entre les héritiers de feu Pierre Saint-Denis, qui possédait 11 arpents contigus de front, la part de :  
**Bunel, Vivienne**, veuve du dit Pierre Saint-Denis, est de 5½ arpents (et comprend la terre précédente (No 54) de 3 arpents, et 2½ arpents contigus, au nord-est de celle-ci (No 55) les dits 5 1/2 arp.)  
 entre : (2°) Jacques Genest dit Labarre et Pierre Boucher, son gendre.
- 1687, 28 février (gfe Vachon), vente de Vivienne Bunel, veuve de Pierre Saint-Denis, à :  
**Asselin, Jacques** (1631-1713), 5½ arpents, bornés comme ci-haut.
- 1689, carte de Villeneuve, p. 167,  
**St-Denis, Pierre, l'ainé** (1626-86), Nos 16 et 17,  
 entre : (2°) Jacques Genay et (3°) Abel Benoit.
- 1694, 16 novembre (gfe Jacob), contrat de mariage portant clause de donation de Jacques Asselin père à :  
**Asselin, Nicolas** (1665-1748), son fils, etc. (Voyez la terre précédente, No 54) 5½ arpents,  
 entre : (2°) Jacques Genest dit Labarre et Jean Guyonne dit Sansoucy.
- 1709, carte de Catalogne,  
**Asselin, Nicolas**,  
 entre : (2°) Joseph Charlain (sic) et (3°) D Costeau.

1725, 25 août, aveu et dénombrement, p. 18.

**Asselin, Nicolas**, 11 arpents (comprenant nos terres Nos 54, 55, 56 et 57, avec maison, grange, étable, 150 arpens de terre labourable et 8 arpens de prairies,  
entre : (2<sup>e</sup>) Joseph Charland et (3<sup>e</sup>) Jean Faucras (sic).

**Terre No 56, de Pierre Roches-dit-Gascon (1636-76), de 3 arpents**

**Lots cadastraux actuels Nos 211 et p. 212**

1663, 6 novembre (gfe Vachon), concession de Chs de Lauzon-Charny à :

**Roche, Pierre, maître cordonnier**, (1636-76), 3 arpents,  
entre : Robert Boulay et Jacques Chapelain.

1677, 5 avril (gfe Vachon), inventaire de la succession de feu : **Roche, Pierre**, et Elizabeth LeBled, sa femme, 5 arpents (comprenant la terre suivante, au sud-ouest (No 57), de 2 arpents) où il y a 22 arpents défrichés, le reste en haut bois et fredoches.

1681, recensement, p. 85b.

**Guillot, Vincent** (1648-1716) et Elizabeth Bled, sa femme (veuve de Pierre Roches), 15 arpents en valeur,  
entre : (3<sup>e</sup>) Jacques Genais et (3<sup>e</sup>) Claude Plante.

1682, 3 juillet (gfe Vachon), cession au moyen d'un échange de **Vincent Guillot** et Elizabeth LeBlé (Blais), sa femme, auparavant veuve de Pierre Roches, à :

**Saint-Denis, Pierre** (1626-86), 5 arpents, avec petite maison, etc., (comprenant la terre suivante (No 57), de 2 arpents),  
entre : Pierre St-Denis (acquéreur) et (2<sup>e</sup>) Abel Benoist.

1686, 9 novembre (gfe Vachon), par acte de partage entre les héritiers de feu Pierre Saint-Denis,

**Boucher, Pierre** (1639-1707) et Marie Saint-Denis, son épouse, obtiennent 2 $\frac{1}{4}$  arpents de front (comprenant  $\frac{1}{4}$  arpent de front restant de la terre précédente, au sud-ouest (No 55) et 2 arpents au nord-est de celle-ci (No 56),

entre : la veuve de Pierre Saint-Denis et les mineurs et héritiers de feu Marie-Anne Saint-Denis, épouse de Laurent Migneron.

1687, 10 mars (gfe Vachon), vente de Pierre Boucher et Marie Saint-Denis, son épouse, à :

**Guyonne dit Sanssoucy, Jean** (1670-1752), fils d'Antoine, 2 $\frac{1}{2}$  arpents décrits et bornés comme ci-haut.

1689, carte de Villeneuve, p. 167, cette terre apparaît encore au nom de :

**Saint-Denis l'ainé, Pierre**, Nos 16 et 17.

entre : (3<sup>e</sup>) Jacques Genay et (2<sup>e</sup>) Abel Benoist.

1701, 26 mars (gfe Jacob), vente de Jean Guyonne-dit-Sans-soucy à :

**Asselin, Nicolas** (1665-1748), 2½ arpents,  
bornés de chaque côté à Nicolas Asselin, acquéreur.  
Dès lors, Nicolas Asselin possède 11 arpents contigus,  
entre : (3°) Jacques Genest-Labarre et (2°) Abel Benoit, soit  
nos terres Nos 54, 55, 56 et 57.

1709, carte de Catalogne,

**Asselin, Nicolas**,  
entre : (3°) Joseph Charlain (sic) et (2°) D Costeau.

1725, 25 août, aveu et dénombrement, p. 18,

**Asselin, Nicolas**, 11 arpents (comprenant nos terres Nos 54, 55, 56  
et 57, avec maison, grange, étable, 150 arpens de terre labourable  
et 8 arpens de prairies,  
entre : (3°) Joseph Charland et (2°) Jean Foucras (sic).

Terre No 57, de **Julien Bro(u)sseau** (1631-1713), de 2 arpents

Lots cadastraux actuels Nos 212 (partie) et 213

Avant 1661, (voyez la terre suivante (No 58) à cette date),

**Bro(u)sseau, Julien** (1631-1713).

*Le 17-9-1661 (Vachon, copie), concession par Charles de Lauzon-Charny à :*

**Chapelain, Jacques**, de 2 arpents,  
entre: François Chaussé et Robert Boily.

1664, 23 janvier (gfe Vachon), (re)concession de Charles de  
Lauzon-Charny à :

**Joanne, Jean** (1641—post 1689), 2 arpents,  
entre: Pierre Roche et Jean Doiron dit Lacroix (Sébastien  
Doizon-dit-Lacroix).

Entre le 23 janvier et le 3 août 1664 (gfe *Auber*) — Acte non  
retracé, cette terre passe à :

**Poisson, Martin** (1641-1700), 2 arpents,  
(entre: Pierre Roches et Sébastien Doizon-Lacroix),  
1664, 3 août (gfe *Auber*), vente de Martin Poisson à :

**Roche, Pierre** (1636-76), 2 arpents, "au lieu appelé *la tache*",  
entre: Pierre Roche (acquéreur) et le nommé *Sébastien Douai-*  
*zon dit LaCroix*, tailleur.

Dès lors, cette terre (No 57), de 2 arpents, ne forme plus, avec  
la précédente (No 56), de 3 arpents, qu'une seule et même terre,  
de 5 arpents de largeur.

Pierre Roche décéda en 1676 et Elizabeth LeBled, sa veuve,  
convola, en 1677, avec Vincent Guillot.

1677, 5 avril (gfe Vachon), inventaire de la succession de feu : **Roches, Pierre**, et Elizabeth LeBled, son épouse, 5 arpents (comprenant la terre précédente, au nord-est (No 56), où il y a 22 arpents défrichés, le reste en haut bois et fredoches.

1681, recensement, p. 85b,

**Guillot, Vincent** (1648-1716) et Elizabeth Bled, sa femme (veuve de Pierre Roches), 15 arpents en valeur, entre : (4<sup>e</sup>) Jacques Genais et (3<sup>e</sup>) Claude Plante.

1682, 3 juillet (gfe Vachon), cession, au moyen d'un échange, de Vincent Guillot et Elizabeth LeBlé (Blais), sa femme, auparavant veuve de Pierre Roche, à :

**Saint-Denis, Pierre** (1626-86), 5 arpents, avec petite maison, etc., (comprenant la terre précédente (No 56), de 3 arpents), entre : Pierre Saint-Denis (acquéreur) et Abel Benoit.

1689, carte de Villeneuve, p. 167,

**Saint-Denis l'aisné, Pierre**, Nos 16 et 17, entre : (4<sup>e</sup>) Jacques Genay et Abel Benoist.

1686, 9 novembre (gfe Vachon), par acte de partage entre les

héritiers de feu Pierre Saint-Denis, les mineurs et héritiers de : **Mignerou, Laurent** (1636-post 1686) et de Marie-Anne Saint-Denis, sa femme, obtiennent 3 arpents de front (comprenant 1 arpent de la terre précédente, au *sud-ouest* (No 56) et toute celle-ci (No 57), de 2 arpents; soit Pierre, Jean et Marie-Anne Mignerou, épouse de Robert Dufour, 1 arpent chacun.

**Dufour, Robert** (16.....-ant 1726), époux de Marie-Anne Mignerou, se porta acquéreur des parts de ses cohéritiers, comme suit : le 9 février 1684 (?) — (gr. Jacob), Jean Mignerou avait vendu 1 arpent à François Robin, époux de Françoise Mignerou (1677-1769), pour droit de *lignage*, qui le revendit à Robert Dufour (cf. gr. Jacob, 5 mars 1697). Et Pierre Mignerou vendit 1 arpent à Robert Dufour, le 9 mars 1700 (gr. Jacob).

1700, 18 avril (gfe Jacob), vente de Robert Dufour et Marie-Anne Mignerou, son épouse, à :

**Asselin, Nicolas** (1665-1748), 3 arpents, entre : Jean Guyonne dit Sanssoucy et Abel Benoit.

1709, carte de Catalogne,

**Asselin, Nicolas**, entre : (4<sup>e</sup>) Joseph Charlain (sic) et D Costeau.

1725, 25 août, aveu et dénombrement, p. 18,

**Asselin, Nicolas**, 11 arpents (comprenant nos terres Nos 54, 55, 56 et 57), avec maison, grange, étable et 150 arpents de terre labourable et 8 arpents de prairies, entre : (4<sup>e</sup>) Joseph Charland et Jean Faucras (sic).

**Terre No 58, d'Abel Benoist (1624-87), de 2 arpents****Lots cadastraux actuels Nos 214 et 215**

1663, 11 février (gfe Audouard), concession de Chs de Lauzon-Charny à :

**Merlin, Pierre** (1640-83), 3 arpents.

entre : Julien Brousseau et (2<sup>e</sup>) Marin Nourisse.

1664, 15 mars (gfe Vachon) — Acte non retracé: cf. gfe Auber, 5 avril 1666). (re)concession de Charles de Lauzon-Charny à :

**Douaizon dit Lacroix, Sébastien** (1626-85), tailleur, 2 arpents,  
(entre : Jean Jouanne et Jean Plante).

1666, recensement, p. 82,

**Douaizon dit Lacroix, Sébastien**, tailleur d'habits.

1666, 5 avril (gfe Auber), cession, au moyen d'un échange, de Sébastien Douaizon-dit-Lacroix à :

**Chossée, François** (1630-post 1681), 2 arpents,

entre : Pierre Roches et Jacques Genest dit Labarre (?).

1667, recensement, p. 72b,

**Chossée, François** 5 arpents en valeur, etc.,

entre : (5<sup>e</sup>) Jacques Genest dit Labarre et (2<sup>e</sup>) Marin Nourisse.

1668, 26 mars (gfe Auber), vente de François Chaussée à :

**Martin, Pierre** (1640-1702), serviteur domestique de Simon Guyon, 2 arpents, avec bâtisses, vendues précédemment,

entre : Pierre Roches et Jean Plante.

1681, 13 février (gfe Vachon), cession, au moyen d'un échange, de Pierre Martin à :

**Benoist, Abel** (1624-87), 2 arpents,

entre : les représentants de feu Pierre Roches et Claude Plante.

1689, carte de Villeneuve, p. 167,

**Benoist, Abel**, No 15,

entre : Pierre St-Denis l'ainé et Claude (La) Plante.

A la mort d'Abel Benoist (1624-87) et de Marie Pointel (1641-74), son épouse, cette terre passa à :

**Benoit, Pierre-(Abel)** — (1671-1735), leur fils, 2 arpents,

(entre : feu Pierre Roches et Claude Plante).

1706 (ou 1707), 7 juillet (gfe Jacob), vente de Pierre-(Abel) Benoit, pour 600 livres, à :

**Picoron-(Descoteaux), (Jacques)-Henri** (1670-1746) et Marguerite Martin, son épouse, 2 arpents, avec maison de pièces sur pièces, hangar et étable,

entre : Nicolas Asselin et Claude Plante.

- 1709, carte de Catalogne,  
**Costeau, D.** — Henri Picoron-dit-Descoteaux,  
 entre : N(icolas) Asselin et Claude Plante.
- 1709, 28 octobre (gfe Chambalon), vente d'Henri Picoron, tail-  
 landier et Marguerite Martin, sa femme (veuve Jollet), à :  
**Goslin, Joseph** (Gaulin-1676-ant 1718) et Marie Cartier, son épouse,  
 2 arpents, avec maison et hangar (moyennant 750 livres),  
 entre : Nicolas Asselin et Claude Plante.
- 1714, 29 janvier (gfe Chambalon), vente de Joseph Gaulin,  
 pour 1000 livres, à :  
**Charlan, Joseph** (1684-1747), habitant de Lauvergne, paroisse de  
 Charlesbourg, 2 arpents, avec maison, grange, hangar et étable,  
 entre : Nicolas Asselin et Claude Plante.
- 1724, 5 janvier (gr. Dubreuil), vente de Joseph Charland à :  
**Charland, Alexis** (1691-post 1728), son cousin, pour 1,100 livres,  
 2 arpents, sans bâtisses, excepté une vieille grange qui tombe en  
 ruine, à la réserve de la moitié des pommes du jardin pour la  
 présente année,  
 entre : Nicolas Asselin et Jacques Plante.
- 1725, 25 août, aveu et dénombrement, p. 18,  
**Faucras (sic), Jean**, 2 arpents, avec maison, grange, étable, 40 arpens  
 de terre labourable et 3 arpens de prairies,  
 entre : Nicolas Asselin et Jacques Plante.

**Terre No 59, de Claude Plante (1653-1729), de 3 arpents**

**Lots cadastraux actuels Nos 216 à 218**

- Avant le 26 août 1662 (gfe Vachon, absent), concession de  
 Charles de Lauzon-Charny à :  
**Plante, Jean** (père, 1621-1706), 3 arpents,  
 (entre : Pierre Merlin et Marin Nourice).
- 1675, 17 novembre (gfe Vachon), donation de Jean Plante et  
 Françoise Boucher, son épouse, à :  
**Plante, Claude** (1653-1729), leur fils aîné, 3 arpents,  
 entre : Pierre Martin et Marin Nourice.
- 1681, recensement, p. 85b,  
**Plante, Claude**, 5 arpents en valeur, etc.,  
 entre : (3<sup>e</sup>) Vincent Guillot et Marin Nourice.
- 1689, carte de Villeneuve, p. 167,  
**(La)Plante, Claude**, Nos 13, 14 et 15,  
 entre : Abel Benoist et Marin Nourice.



1709, carte de Catalogne,

**Plante Cl(aude)**,

entre : D Costeau et M. Maurice (sic, Nourice).

1725, 25 août, aveu et dénombrement, p. 18.

**Plante, Jacques** (1683-1737), fils du précédent — 3 arpents, avec maison, grange, étable, 60 arpens de terre labourable et 6 arpens de prairies,

entre : Jean Faucras (sic, Joseph Charlan) et Antoine Canac.

**Terre No 60, de Marin Nourice (1638-1700), de 3 arpents**

**Lots cadastraux actuels Nos 219 et 220**

1662, 26 août (gfe Vachon), concession de Charles de Lauzon-Charny à :

**Nourice, Marin** (1638-1700), 3 arpents,

entre : Jean Plante et Jean Moreau dit LaGrange.

1666, recensement, p. 73,

**Nourisse, Marin**, 28 ans, et Louise Lamoureuse, sa femme.

1667, recensement, p. 72b,

**Nourisse, Marin**, 4 arpents en valeur,

entre : (2<sup>e</sup>) François Chossé et Jean Moreau.

1681, recensement, p. 85b,

**Nourice, Marin**, 15 arpents en valeur,

entre : Claude Plante et Nicolas Pasquin.

1689, carte de Villeneuve, p. 167,

**Nourice, Marin**, No 12,

entre : Claude (La) Plante et Nicolas Paquin.

1701, 5 septembre (gfe Jacob père), inventaire de feu :

**Nourice, Marin**, 3 arpents, où il y a 30 arpents en valeur, avec maison de 22 pieds par 12, hangar, etc.,

entre : Claude Plante et Nicolas Paquin.

1709, carte de Catalogne,

**Maurice** (sic, Nourice). **M(arin, décédé)**,

entre : Cl. Plante et N. Paquin.

1725, 25 août, aveu et dénombrement, p. 18,

**Canac-(Marquis). Antoine** (1666-1745) — gendre, époux de Jeanne Nourice (1668-1741), 3 arpents, « qui n'est point basti, mais a 60 arpens de terre labourable et 4 arpens de prairie »,

entre : Jacques Plante et Jean Bapte Marcot.

**Terre No 61, de Nicolas Pâquin (1648-1708), de 3 arpents****Lots cadastraux actuels Nos 221 à 223**

*Le 17 août 1663 (Vachon, copie), concession de Charles de Lauzon-Charny à:*

**Moreau-Lagrange, Jean** (1635-1704), 3 arpents.

(entre: Marin Nourice et Joseph-Ozanni Nadeau-Lavigne).

1666, recensement, p. 76,

**Moreau dit Lagrange, Jean**, 31 ans, et Anne Cousture, 25 ans, sa femme.

1667, recensement, p. 72b,

**Moreau, Jean**, 6 arpents en valeur, etc.,

entre: **Marin Nourisse et Ozanni Joseph Nado.**

1678, 24 janvier (gfe Auber), vente de Jean Moreau-Lagrange à :

**Pasquin, Nicolas** (1648-1708), menuisier du Château-Richer, 3 arpents.

entre: Marin Nourice et les représentants de Joseph Ozant Nadeau.

1681, recensement, p. 85b,

**Paquin, Nicolas**, 15 arpents en valeur, etc.

entre: **Marin Nourisse et Antoine Dionne.**

1689, carte de Villeneuve, p. 167,

**Pâquin, Nicolas**, No 11,

entre: Marin Nourice et Antoine Dionne dit Sanssoucy.

1709, carte de Catalogne,

**Paquin, N**(icolas, décédé),

entre: **M Maurice** (sic M. Nourice) et **Sansouci.**

1725, 25 août, aveu et dénombrement, p. 18,

**Marcot, Jean Bapte** (1676-1731, gendre, époux de Marie Pâquin), 3 arpents, avec maison, grange, étable, 60 arpents de terre labourable et 5 arpents de prairies,

entre: Antoine Canac et François Paquet.

**Terre No 62, d'Antoine Dionne-dit-Sansoucy (1641-1721), de 3 arpents****Lots cadastraux actuels Nos 224 à 226**

1663, 3 février (*Vachon, copie*), concession de Charles de Lauzon-Charny à:

**Nadeau-dit-Lavigne, Joseph-Ozany** - (1637-77), 3 arpents,

entre: Jean Moreau-Lagrange et Robert Laberge "*à présent Philippe Pacquet*" (*sur copie*).

- 1666, recensement, p. 73,  
**Nadou, Ozani Joseph**, 29 ans, et Marguerite Abraham, 21 ans, sa femme.
- 1667, recensement, p. 72b,  
**Nado, Joseph Ozanni**, 7 arpents en valeur, etc.,  
entre : **Jean Moreau et Philippe Pasquier**.
- 1675, 18 octobre (gfe Duquet, cahier 9), vente de Joseph-Ozanni Nadeau à :  
**Guyonne dit Sanssoucy, Antoine** (1641-1721), 3 arpents,  
entre : **Jean Moreau-Lagrange et Philippe Paquet**.
- 1680, 1er février (gfe Rageot, No 1015), bail d'Antoine Guyonne à :  
**Laisné dit Laliberté, Bernard** (1656-1715), son gendre, 3 arpents,  
entre : **Nicolas Pasquin et Philippe Pasquier**.
- 1681, recensement, p. 85b,  
**Dionne, Antoine**, 25 arpents en valeur, etc.  
**Lesné dit Laliberté, Bernard et Anne Dionne**,  
entre : **Nicolas Pasquin et (2<sup>e</sup>) Michel Montambault**.
- 1689, carte de Villeneuve, p. 167,  
**Dionne dit Sanssoucy, Antoine**, No 10,  
entre : **Nicolas Paquin et Michel Montambault dit Leveillé**.
- 1702, 5 avril (gfe Chambalon), donation d'Antoine Guyonne à :  
**Gobeil, Barthelemy** (1668-1724), son gendre, 3 arpents, avec maison de pièces sur pièces de 30 pieds de longueur, cheminée, hangar et étable, et 30 arpents en valeur,  
entre : **Nicolas Pasquin et la veuve de Michel Montambault**.
- 1702, 28 octobre (*vide* gfe Chambalon, 5 avril 1702), annulation de la donation précédente.
- 1705, 19 janvier (gfe Jacob, No 1020), donation et vente d'Antoine Guyonne et Catherine Ivory, sa femme, à :  
**Benoit, Pierre** (1671-1735), leur gendre, 3 arpents, etc.,  
entre : **Nicolas Pasquin et Michel Montambault**.
- 1709, carte de Catalogne,  
**Sansouci**,  
entre : **N. Paquin et Leveillé**.
- 1709, 15 mars (gfe Chambalon), vente d'Antoine Dionne et Catherine Hivory, sa femme, à :  
**Fortier, Charles** (1683-1753), navigateur, 3 arpents de front,  
entre : **Nicolas Pasquin**, à cause de son acquisition de **Jean Moreau**; et **Jacques Montambault**, à cause de l'acquisition faite par son feu père de **Ph(ilippe) Pasquier**.

- 1725, 25 août, aveu et dénombrement, p. 18.  
**Paquet, François** (1685-post 1747, fils de Philippe), 3 arpents, avec maison, grange, étable et 50 arpens de terre labourable, entre : **Jean Bapte Marcot et Antoine LaChance**.  
 Entre 1747 et 1760 (gfe Pichet disparu (cf : Insinuations de la Prévôté, 11 juillet 1746, vol. X, p. 603), donation de François Paquet à :  
**Paquet, Joseph** (1726-p 1763), époux de Marie Filliaux (1728-65), de 1 arpent et 5 perches de front — moitié de 3 arpents — Le donataire fit aussi l'acquisition de l'autre moitié.  
 1780,  
**Tremblay, Michel**, possède ces 3 arpents de terre.  
 1806, 30 juillet (gfe Roger Lelièvre),  
**Dion, Jacques**, possède 8 perches et 9 pieds de cette terre, situées au sud-ouest; et  
**Pichet, Pierre** (et Françoise Demeule) possèdent 2 arpents 2 perches et 9 pieds, au nord-est de cette terre de 3 arpents et 1 perche.

**Terre No 63, de Philippe Pasquet, (1641-post 1696), de 3 arpents**

**Lot cadastral actuel No 227**

- 1663, 4 février (gfe Vachon), concession de Chs de Lauzon-Charny à :  
**Laberge, Robert de**, (1638-1712), 3 arpents,  
 entre: **Joseph-Ozanni Nadeau dit Lavigne et (3<sup>e</sup>) la veuve de René Maheu**.  
 1663, 11 novembre (gfe Auber), vente de Robert de Laberge à :  
**Pasquet, Philippe**, (1641-post 1696), 3 arpents,  
 entre: **Ozany Nadot et (voir sur copie (exped.) du 11-11-1664 — Michel Montambault-Leveillé)**.  
 1666, recensement, p. 32,  
**Paquet, Philippe**, 25 ans, habitant à Beaupré.  
 1667, recensement, p. 72b,  
**Pasquier, Philippe**, 4 arpents en valeur,  
 entre : **Ozanny Joseph Nado et Michel Montaubé**.  
 1680, 2 avril (gfe Becquet) — acte non signé — vente de Philippe Pasquier à :  
**Pasquier, Pierre**, (1692-post 1747), 3 arpents, « où il y a 15 arpents en valeur »,  
 entre : **les représentants de feu Joseph Ozani Nadeau dit Lavigne et Michel Montambault**.

1682, 29 octobre (gfe Vachon), vente de Philippe Pasquier, de St-Jean-Baptiste; à :

**Montambault, Michel**, (1641-post 1685), son voisin, 3 arpents, « où il y a 15 arpents en valeur »; (mêmes bornes que ci-haut).

1700, 5 octobre (gfe Jacob père), inventaire et partage de la succession de feu :

**Montambault-Leveillé, Michel**, et **Marie Mesuré (Mesnié)**, sa femme, 6 arpents (comprenant la terre suivante (No 64), sur lesquels il y a 60 arpents en valeur, entre : Antoine Guyonne dit Sans soucy et (2<sup>e</sup>) la veuve de Jacques Le Lugré.

Cette terre (No 63) revient à :

**Mesnié (Mesuré), Marie**, veuve de Michel Montambault, 3 arpents, entre : Antoine Guyonne et les enfants de Michel Montambault.

1709, carte de Catalogne,

**Leveillé,**

entre : Sansouci et (2<sup>e</sup>) de Lugré.

1709, 3 janvier (gfe Jacob), inventaire et partage de la succession de feu :

**Mesnié (Mesuré), Marie**, veuve de Michel Montambault, 3 arpents, répartis comme suit, du nord-est au sud-ouest, entre cinq héritiers :  
Jean Montambault, 6 perches

Thérèse Montambault et Elie Boucher, "

Marie Montambault et Paul Perrot, "

Jacques Montambault, "

Simon Montambault, "

1709, 27 mars (gfe Jacob), cession, au moyen d'un échange, de Simon Montambault à :

**Montambault, Jacques**, de 6 perches de terre de front.

Entre 1709 et 1711, vente non retracée de Paul Perrot et Marie Montambault, sa femme, à :

**Montambault, Jean**, de 6 perches de terre de front.

1711, 15 juillet (gfe Chambalon), vente d'Elie Boucher et Thérèse Montambault, sa femme, à :

**Fortier, Jean-François**, de St-Laurent, I.O., de 6 perches de front, entre: Jean Montambault et Jacques Montambault.

1720, 26 mars (gfe de LaCétière), donation de Jacques Paquet à :  
(Bouchard)-**Dorval, Pierre**, (1685-p 1741), de 2½ arpents de front, entre : Charles Cadieu (au nord-est) et la terre de Jacques Lugré, au sorouest, et séparés par 12 perches appartenant à Jean Montambault. Douze perches de cette terre (No 63) devaient ainsi passer à Pierre Dorval.

1725, 25 août, aveu et dénombrement (p. 19).

**LaChance (III), Antoine**, (1694-1754), fils de Jean Pépin-Lachance).

3½ arpents, avec maison, grange, étable, 60 arpens de terre labourable et 4 arpens de prairie.  
entre : François Paquet et Jacques Paquet.

Terre No 64, de Michel Montambault-Léveillé, (1641-post 1685),  
de 3 arpents

Lot cadastral actuel No 228

1665, 5 ou 6 février (gfe Vachon, copie), concession de Charles de Lauzon-Charny à :

Montaubon-Léveillé, Michel, (1641—post 1685) 3 arpents,  
entre : Robert de Laberge et Jacques DeLugré.

1666, recensement (p. 76),

Montambos, Michel, 26 ans, et Marie Mesnier, 21 ans, sa femme.

1667, recensement (p. 72-b),

Montaube, Michel, 4 arpents en valeur,  
entre : Philippe Paquet et Jacques de Lugny.

1681, recensement (p. 85-b),

Montambault, Michel, 15 arpents en valeur, etc.,  
entre : (2<sup>e</sup>) Antoine Dionne et Jacques DeLugré.

1689, carte de Villeneuve (p. 167),

Montambault dit Leveillé, Michel, No 9,  
entre : (2<sup>e</sup>) Antoine Dionne dit Sanssoucy et Jacques de Lugray.

1700, 5 octobre (gfe Jacob père), inventaire et partage de la succession de feu :

Montambault-Léveillé, Michel, et Marie Mesuré (Mesnié), sa femme,  
6 arpents (comprenant la terre précédente No 63), sur lesquels  
il y a 60 arpents en valeur — le tout —  
entre : (2<sup>e</sup>) Antoine Guyonne dit Sanssoucy et la Ve Jacques Le  
Lugré.

Cette terre (No 64) revient aux six enfants de feu :

Montambault-Léveillé, Michel, comme suit, du nord-est au sud-ouest :

Jacques,	5 perches
Marguerite,	"
Marie, épouse de Paul Perrot,	"
Jean,	"
Thérèse, épouse de Elie Boucher-Lajoie,	"
Simon,	"

A la mort de Marguerite, en 1709, sa part de 5 perches accroît  
à ses frères et sœurs, qui possèdent dès lors 6 perches chacun.

Entre 1709 et 1711, Marie Montambault et Paul Perrot, son mari,  
vendirent à :

Montambault, Jean, leur part de 6 perches de front.

- 1709, 27 mars (gfe Jacob), cession, au moyen d'un échange, de Simon Montambault à :
- Montambault, Jacques**, son frère, de 6 perches de front.
- 1709, carte de Catalogne,
- Leveillé**,  
entre : (2<sup>e</sup>) Sansouci et de Lugré.
- 1711, 15 juillet (gfe Chambalon), vente à :
- Fortier, Jean-François**, de St-Laurent, I.O.  
Par Elie Boucher- (dit-Lajoie, (1675-1726), tailleur d'habits, de Québec, et Thérèse Montambault, son épouse, de 12 perches de terre de front, à la Ste-Famille, faisant la 5<sup>e</sup> partie d'une habitation de 6 arpents, échues à la venderesse dans la succession de feu Michel Montambault et de Marie Mesuré, ses père et mère; desquelles 12 perches, 6 joignant des deux côtés aux portions de Jean Montambault; et les autres 6 perches joignant au nord-est au dit Montambault et au sud-ouest à Jacques Montambault.
- 1720, 26 mars (gfe LaCètière), donation de Jacques Paquet à :
- Dorval, Pierre**, (1685-p 1741), de 2½ arpents de front entre: Charles Cadieu (au nord-est) et la terre de Jacques Lugué, au **sououest**, et séparés par 12 perches appartenant à Jean Montambault. C'était apparemment tout ce qui appartenait à Jacques Montambault à cet endroit, soit 6 perches sur cette terre No 64, 3 perches sur notre No 65 et le reste sur notre No 63.
- 1725, 25 août, aveu et dénombrement (p. 19).
- Pasquet, Jacques**, (1679-1749), fils de Philippe (?) 3 arpents, avec maison, grange et étable et 60 arpents de terre labourable,  
entre : **Antoine LaChance** et les héritiers de **Marin (?) Patenostre**.

**Terre No 65, de Jacques DeLugué, (1632-87), de 3 arpents**  
**Lot cadastral No 229**

*Le 20 juillet 1664 (Vachon, copie coll. par Auber le 5-8-1668, sur l'original à lui présenté par Claude Bouchard D'Orval), concession de Charles de Lauzon-Charny à :*

- DeLugué, Jacques**, (1632-87), 3 arpents,  
entre: Michel Montambault dit *Léveillé*, en 1663, et *Etienne Charet*.  
1667, recensement, p. 72-b,
- Lugny, Jacques**, 4 arpents en valeur,  
entre: **Michel Montaube** et **Jean Charest**.  
1681, recensement (p. 85-b),
- DeLugué, Jacques**, 13 arpents en valeur,  
entre: **Michel Montambault** et (6c) **Robert de Liancour**.

- 1689, carte de Villeneuve (p. 167),  
**DeLugray, Jacques**, No 8,  
 entre : **Michel Montambault dit Leveillé et Jean Charay.**
- 1692, 29 octobre (gfe Jacob père), inventaire et partage de feu:  
**De Leugré, Jacques**, décédé il y a 4 ans, et de Marie Taupier (1637-1703), sa veuve, 3 arpents, concédés par Charles de Lauzon-Charny, le 20 juillet 1664 (gfe Vachon — acte non retracé), où il y a 26 arpents en valeur, vieille maison de pièces sur pièces, vieux hangar, vieille étable, etc.  
 (No 65a) — Taupier Marie, veuve De Leugré, 1½ arpent au nord-est;  
 (No 65b) — les enfants de Jacques De Leugré, 1½ arpent au sud-ouest — 3 perches chacun;  
 De Leugré, Jacques, fils;  
 " Marthe, épouse de Pierre Allard;  
 " Mathurine, épouse de Jean Plante;  
 " Marie-Anne, épouse de Gilles Gadiou;  
 " Angélique (épouse de Pierre DuGuay).
- 1702, 16 octobre (gfe Jacob), cession, au moyen d'un échange, de Jacques De Leugré fils, à :  
**Montambault, Jacques**, 3 perches de front,  
 entre : feu Jacques (Michel) Montambault et les cohéritiers (du dit) Jacques **Lugré**.  
 En contreéchange,  
 Montambault cède à De Leugré une terre de 3 arpents de front, sur 30 de profondeur, entre François Naut et Jacques Plante (?), en la seigneurie de Deschambault.
- 1703, 25 septembre (gfe Jacob), testament de Marie Taupier, veuve de Jacques De Leugré, en faveur de :  
**De Leugré, Jacques**, son fils, par lequel elle lui donne le résidu de ses biens meubles et immeubles, etc., c'est-à-dire: 1½ arpent de front dans la terre de feu son mari.
- 1704, 8 mars (gfe Jacob), partage de la part de feu Marie Taupier dans la terre de feu son mari, (soit 1½ arpent de front), entre ses cinq enfants, comme suit, du nord-est au sud-ouest :  
**Les mineurs de feu Pierre Allard**, 1 perche et 9 pieds  
**La veuve de Gilles Gadiou**, "  
**Jean Plante**, "  
**Jacques Lugré**, "  
**Pierre DuGuay**, "
- 1705, 20 mars (gfe Jacob), vente de Jacques Lugré à :  
**Patenostre, Marin**, (1668-p 1713), de 1 arpent et 9 pieds de front,  
 entre : Jean Plante et Jean Charest.



- 1708, 2 avril (gfe Jacob), vente d'Angelique Lugué, épouse de Pierre Duguay, habitants de la seigneurie de Villieu, à :  
**Patenostre, Marin**, de 3 perches de front,  
entre : les mineurs de feu Pierre Allard et Jean Plante.
- 1709, carte de Catalogne,  
**De Lugué**,  
entre : Leveillé et L(ouis) Turquot.
- 1714, 31 août (gfe Chambalon), vente de Jean-Baptiste Gadiou, mineur (héritier de Marie-Anne Lugué, sa mère), à :  
**Patenostre, Marin**, de la 4<sup>e</sup> partie en 4½ perches de largeur en une terre à la Ste-Famille, la dite portion à partager entre le vendeur, Charles, Madeleine et Marie-Louise Gadiou, et située :  
entre : Jacques Montambault et l'acquéreur.
- 1725, 25 août, aveu et dénombrement, p. 19.  
**Patenote, Marin**, les héritiers de, « 2 arpents de front, qui n'y sont point bastys, mais ont 40 arpens de terre labourable et 6 arpens de prairies ».  
entre : Jacques Pasquet et Louis Turcot.
- 1731, 8 mai (gfe Pichet, disparu — cf: *Insinuations de la Prévôté de Québec*, vol. V, p. 649 — donation de Paul Vaillancourt et Marguerite Guillot, son épouse, à :  
**Vaillancourt, Paul**, leur fils, époux de Marie-Anne-Thérèse Raté, de ½ arpent de front, acquis par les donateurs des héritiers de feu Jacques de Lugué et Marie Taupier, sa femme.
- 1739, 5 février (gfe Pichet, disparu — cf: gfe Crespin, 14 mars 1763, inventaire de feu Paul Vaillancourt — vente de Joseph Gaquiou (Gadiou) à :  
**Vaillancourt, Paul** et Marie Raté, sa femme, de leur part d'héritage dans la terre de feu Jacques de Lugué et de Marie Taupier.
- 1742, 9 mars (gfe Caron (à l'île Jésus), vente de Jean, Joseph, Eustache Allard, à :  
**Vaillancourt, Paul** et Marie Raté, sa femme, de leur part d'héritage dans la succession de feu leurs grands-parents, Jacques de Lugué et Marie Taupier, (soit 4 perches et 9 pieds de front).

#### Les habitations Maheu

Les cinq terres suivantes (Nos 66, 67, 68, 69 et 70), de 3 arpents chacune, faisaient partie du pseudo fief Maheu, parfois désigné sous le nom des **habitations Maheu**, de 15 arpents de front.

- 1651, 15 janvier, (*Expédition aux A.N.Q.*) concession de la Cie de la Nouvelle-France, par l'entremise d'Olivier Le Tardif, à :  
**Maheu, René**, (16...61) et Marguerite Corriveau (16...73), sa femme, de 15 arpents de front, sur toute la largeur de l'île, bornés, du

côté sud, au nord-est, par la rivière Saint-Louis (1659) (ou Maheu), icelle comprise, ou par Claude Charon de la Barre (1653), et au sud-ouest, par Jean Leblanc (1662).

Terre No 66, de Jean Charest (1636-1706), de 3 arpents

Lots cadastraux Nos 230 à 235 et moitié de 236.

*Autre titre donné par Charles de Lauzon (par erreur?) le 20-11-1663 (Vachon: original aux A.N.Q. I.O.), 3 arpents entre Etienne Charest et les terres non concédées.*

1665, 20 octobre (gfe Vachon), concession de Marguerite Corriveau, veuve de René Maheu, à:

**Charest, Jean** (1636-1706), 3 arpents, entre: Jacques de Leugré (*sur copie par Vachon*) et Etienne Charest.

1666, recensement, p. 82,

**Charest, Jean**, 26 ans, tanneur et habitant.

1667, recensement, p. 72-b,

**Charest, Jean**, 20 arpents en valeur, entre Jacques de Lugny (Lugré) et Noël Rose-(dit-Larose).

1676, 7 mars (gfe Becquet, cahier 25), bail à ferme de Jean Charest à:

**Martin, Pierre** (1640-1702), voisin des lieux — propriétaire de la terre No 58 — 6 arpents (comprenant les 3 arpents de la terre suivante),

entre: Jacques Lugré et (2<sup>e</sup>) Paul Vignaux-dit-Laverdure.

1678, 2 novembre (gfe Becquet, m.s.), bail à ferme pour cinq ans, de Jean Charest à:

(De)**Lugré, Jacques** (1632-87) — propriétaire de la terre précédente — de 6 arpents (les mêmes terres que ci-haut),

entre: Jacques Lugré et (2<sup>e</sup>) Jean Patenostre.

1689, carte de Villeneuve, p. 167,

**Charay, Jean**, No 7,

entre: Jacques de Lugray et (3<sup>e</sup>) les héritiers Nicolas Patenote.

1689, 9 mars (gfe Vachon), inventaire de:

**Charest, Jean**, marchand et habitant de la Ste-Famille, et de feu Elizabeth Guillot, son épouse.

1709, carte de Catalogne, cette terre et la suivante sont occupées par:

**Turquot, L(ouis),**

entre: De Lugré et le (3<sup>e</sup>) M. Marin (Patenostre).

1725, 25 août, aveu et dénombrement, p. 19,

**Turcot, Louis** (1678-1748), 4 arpents de front — comprenant 1 arpent de la terre suivante — avec maison, grange, étable, 60 arpents de terre labourable et 3 arpents de prairie,

entre: les héritiers de Marin Patenostre et Charles Delage.

**Terre No 67, d'Etienne Charest (1631-99), de 3 arpents****Lots cadastraux Nos 336 (moitié ouest) et 337 à 340**

1665, 18 octobre (gfe Vachon), concession de Marguerite Coriveau, veuve de René Maheu, à:

**Charest, Estienne**, marchand, tanneur, 3 arpents,

entre: Jean Charest, son frère, et *Noel Roze-Larose (original par Vachon)*.

1666, recensement, p. 82,

**Charest, Estienne**, 22 ans, tanneur, habitant.

1671, 6 octobre (gfe Rageot, No 685), vente d'Estienne Charest à:

**Charest, Jean** (1636-1706), son frère, 3 arpents, acquis de Mgr de Laval (?),

entre: Jean Charest (acquéreur) et Barthelemy Verreau.

1672, 29 juin (Voyez: gfe Rageot, No 685), résiliation de la vente précédente en faveur de:

**Charest, Estienne**, 3 arpents, etc.

1677, 8 septembre (gfe Becquet), vente d'Estienne Charest à:

**Charest, Jean** (1636-1706), son frère, 3 arpents,

entre: Jean Charest (acquéreur) et les représentants de Barthelemy Verreau.

1689, carte de Villeneuve, p. 167,

**Charay, Jean**, No 7,

entre: (2°) Jacques de Luguay et (2°) les héritiers de Nicolas Patenote.

1706, 15 janvier (gfe LaCétière), vente de Jean Charest père (1636-1706), du consentement de son fils Jean, à:

**Turcaut, Louis** (1678-1748), de 6 arpents de front, incluant la terre précédente — deux terres de 3 arpents — avec bâtiments,

entre: (2°) les représentants de Jacques Lugré et Michel Patenostre,

La moitié de ces 6 arpents était échue à Jean Charest fils par le décès de sa mère, Elizabeth Guillot.

1709, carte de Catalogne, cette terre et la précédente sont occupées par:

**Turquot, L(ouis)** (1678-1748),

entre: (2°) De Lugré et M. Marin (Patenotre).

1725, 25 août, aveu et dénombrement, p. 19 (au sud-ouest de cette terre de 3 arpents),

**Delage, Charles** (1698-1749), 2 arpents, « qui nest point basty, mais a 47 arpents de terre labourable et 4 arpents de prairies »,

entre: Louis Turcot et les héritiers de Marin Pastenostre, (L'arpent restant, au nord-est, appartient à Louis Turcot).

**Terre No 68, de Noël Roze-dit-Larose (1642-86), de 3 arpents****Lots cadastraux Nos 241 et 242**

- 1665, 20 octobre (gfe Vachon), concession de Marguerite Coriveau, veuve de René Maheu à:  
**Roze-dit-Larose, Noël** (1642-86), 3 arpents,  
 entre: Estienne Charest et Nicolas Pastenostre.
- 1666, recensement, p. 72,  
**Roze, Noël**, 24 ans. et Marie Montmaignier, 21 ans, sa femme.
- 1667, recensement, p. 72-b,  
**Roze, Noël**, 3 arpents en valeur,  
 entre: (2e) Jean Charet et (1e) Michel Chartier,  
 Entre 1667 et 1671, cession, au moyen d'un échange, le 6-5-1668 (*Auber*) (en échange de la terre 70), de Noël Roze-dit-Larose à:
- Verreau, Barthelemy** (1632-1700), de ces 3 arpents.  
 1676, 7 mars (gfe Becquet, cahier 25), cette terre semble tenue à bail par:
- Vignaux-dit-Laverdure, Paul** (1641—post 1691), 3 arpents,  
 (voyez notre terre No 66, à cette date).  
 1682, 1er juillet (gfe Vachon), Barthelemy Verreau cède, au moyen d'un échange, à:
- Charest, Jean** (1636-1706), 3 arpents,  
 entre: Jean Charest (acquéreur) et les héritiers de Nicolas Pastenote.
- 1689, carte de Villeneuve, p. 167,  
**Charay, Jean**, No 7 (comprenant les deux terres précédentes),  
 entre: (3e) Jacques de Lugray et (1e) les héritiers de Nicolas Patenote.
- 1709, carte de Catalogne, cette terre, ainsi que la suivante, est occupée par:  
*Vente par B. Verreau à Nicolas Patenote, le 10 -11-1676 (Vachon), 3 arpents de front entre Etienne Charest et l'acquéreur (copie par Jacob).*
- (Patenostre), **Marin ou Michel** (1668—post 1713),  
 entre: L(ouis) Turquot et (2e) P(aul) Vaillancour.
- 1725, aveu et dénombrement, p. 19,  
**Patenostre**, les héritiers de Marin, 6 arpents de front (comprenant la terre suivante), avec maison, grange, étable. 100 arpents de terre labourable et 6 de prairie,  
 entre: (1e) Charles De Lage et (2e) Paul Vaillancour.

**Terre No 69, de Nicolas Patenote (1626-79), de 3 arpents****Lot cadastral No 243**

1665, 20 octobre (gfe Vachon), concession de Marguerite Coriveau, veuve de René Maheu, à:

- Patenostre, Nicolas** (1626-79), 3 arpents,  
entre: Noël Roze-(dit-Larose) et les terres non concédées.  
1667, recensement, p. 72-b, cette terre paraît occupée par:
- Chartier, Michel** (1640-72), 3 arpents en valeur,  
entre: Noël Roze et (6<sup>e</sup>) Jean Rabouin (dans Saint-Pierre).  
1689, carte de Villeneuve, p. 167.
- Patenote, Nicolas, les héritiers de**, Nos 4, 5 et 6, maison, grange et  
vieille mesure,  
entre: Jean Charay et Jean Gobeil.  
1695, 7 mars (gfe Adhémar), vente de Jean, Charles, Pierre,  
Louis et Elizabeth Patenoste à:
- Patenoste, Marin (Michel)** (1668-1713), de leurs droits successifs  
en une terre de 6 arpents — comprenant la terre précédente —  
au Pot au Beurre,  
entre: (2<sup>e</sup>) Jean Charet et Robert Vaillancourt.  
1695, 26 mars (gfe Jacob), vente de Claude Plante et Marie  
Patenostre et de Pierre Plante et Marguerite Patenostre, leurs  
épouses, à:
- Patenostre, Marin (Michel)**, habitant présentement au Cap Tour-  
mente, de leurs droits de 1/8 chacun dans la succession de:  
Nicolas Patenostre et Marguerite Le Breton, leurs père et mère,  
en une terre de 6 arpents — comprenant la terre précédente —  
au Pot au Beurre,  
entre: (2<sup>e</sup>) Jean Charet et Robert Vaillancourt.  
1709, carte de Catalogne.
- Marin, M. (Michel Patenotre)** (1668-post 1713),  
entre: (2<sup>e</sup>) L(ouis) Turquot et P(aul) Vaillancour.  
1725, 25 août, aveu et dénombrement, p. 19.
- Patenostre, les héritiers de Marin**, 6 arpents de front (comprenant  
la terre précédente), avec maison, grange, étable, 100 arpents de  
terre labourable et 6 de prairie,  
entre (2<sup>e</sup>) Charles de Lage et (1<sup>e</sup>) Paul Vaillancour.

---

Terre No 70, de Jean Gobeil (1625—post 1695), de 3 arpents

Lots cadastraux Nos 244 et partie de 245

1668, 14 avril (gfe Vachon), concession *par Marguerite Cor-*  
*riveau, veuve de René Maheut*, à:

**Verreau-dit-le-Bourguignon, Barthelemy** (1632-1700), 3 arpents,  
entre: Nicolas Pastenostre et les terres de Mgr de Laval.

Avant 1669, (6 mai 1668 *Auber, copie*), cession au moyen  
d'un échange (*Terre No 68*), de Barthelemy Verreau à:

Roze-dit-Larose, Noël (1642-86), 3 arpents, etc.,

- 1672, 14 janvier (gfe Becquet), vente de Noël Roze à:  
**Gobeil, Jean** (1624-post 1695), 3 arpents en haut bois (deux arpents en labour),  
 entre: Nicolas Patenote et Robert Vaillancourt.
- 1679, 7 novembre (gfe Auber), vente de Noël Rose-dit-Larose à:  
**Gobeil, Jean**, habitant de Beaupré au Château-Richer, de 3 arpents,  
 entre: Nicolas Pastenostre et Robert Vaillancourt,  
 à lui appartenant par échange avec Barthelemy Verreau qui tenait sa concession de Jean-Paul Maheust, le 14 avril 1668 (gfe Vachon).
- 1689, carte de Villeneuve, p. 167,  
**Gobeille, Jean**, vieille grange de, No 3,  
 entre: les héritiers de Nicolas Patenote et Robert Vaillancourt.
- 1688, 16 mars (gfe Vachon), vente de Jean Gobeil, de Saint-Jean-Baptiste (I.O.), à:  
**Panneton-(dit-Lefifre), Claude** (1664-post 1711), 3 arpents,  
 entre: les héritiers de feu Nicolas Patenotre et Robert Vaillancourt, son gendre; au vendeur appartenant par acquêt qu'il a fait (au moyen d'un emprunt à Nicolas Huot-Saint-Laurent (1631-93), par devant Rageot, notaire, le 14 janvier 1672, lequel les avait eus de Noël Roze, qui tenait sa concession par acte par-devant Vachon, notaire.
- 1691, 16 octobre (gfe Rageot, No 4393), vente de Claude Panneton à:  
**Vaillancourt, Robert** (1643-99), 3 arpents,  
 entre: les héritiers de feu Nicolas Patenote et Robert Vaillancourt (acquéreur).
- 1700, 26 février (gfe Genaple), transport de Marie Gobeil, veuve de Robert Vaillancourt et (re) concession de Charles Aubert de la Chenaye à:  
**Vaillancourt, Jean** (1676-1703), 3 arpents,  
 entre: les enfants de feu Nicolas Patenote et la veuve de Robert Vaillancourt.  
 Après la mort de Jean Vaillancourt, en 1703, cette terre semble être passée à:
- Vaillancourt, Paul** (1682-1750), son frère.
- 1709, carte de Catalogne,  
**Vaillancourt, P(aul)**,  
 entre: M. Marin (Patenotre) et (2<sup>e</sup>) Ch (sic - Jean) Dorval.
- 1725, 25 août, aveu et dénombrement, p. 19,  
**Vaillancourt, Paul**, 6 arpents de front (comprenant la terre suivante), avec maison, grange, étable, 120 arpents de terre labourable et 4 arpents de prairie,

entre: les héritiers de Marin Patenotre et (3<sup>e</sup>) Pierre Bouchard-Dorval (1685-post 1741).

1731, 8 mai (gfe Pichet — disparu, cf: *Insinuations de la Prévôté de Québec*, vol. V, p. 649 — donation de Paul Vaillancourt et Marguerite Guillot, sa femme, à:

**Vaillancourt, Paul**, leur fils — époux de M.-Anne Thérèse Raté — de 1 arpent de front en une terre de 6 arpents — comprenant la terre suivante,

entre: les héritiers de feu Martin (?) Patenoste et les terres du donateur; et aussi d'un autre demi-arpent acquis par le donateur des héritiers de feu Jacques (de) Lugré et de Marie Taupier, son épouse (terre No: F-65).

Voyez aussi: 1734, 31 mars (gfe Boisseau), donation de Jean Vaillancourt, et (gfe Crespin), 14 mars 1763, inventaire de feu Paul Vaillancourt et de Marie Raté; même jour, partage de cette succession; et même greffe, 15 mars 1763, donation de Marie Raté, veuve de Paul Vaillancourt, à Joseph Vaillancourt, de moitié de ses biens, etc.

**Terre No 71, de Robert Vaillancourt (1643-99), de 3.3 arpents**

**Lot cadastral No 245, partie**

*Le 6 février 1663 (Vachon, copie coll. pour Jean Mauvide en 1765*  
concession de Mgr de Laval à:

**Roze-dit-Larose, Noël** (1642-86), 3 arpents,

entre: *Jean Robert* et Claude Bouchard-dit-Dorval.

1669, 8 octobre (gfe Auber), concession (ou cession de Noël Roze à:

**Villencours, Robert** (1643-99), 3 arpents 3 perches,

entre: Noël Roze et Claude Bouchard-Dorval.

1673, 6 février (gfe Vachon), (re)concession de Mgr de Laval à:

**Vaillancourt, Robert**, 3 arpents et 3 perches,

entre: Jean Gobeil et Claude Bouchard-Dorval.

1681, recensement, p. 85-b,

**De Liancour, Robert**, 7 arpents en valeur,

entre: (6<sup>e</sup>) Jacques de Lugré et (1<sup>e</sup>) Marguerite Besnard (veuve de Claude Bouchard-Dorval).

1689, carte de Villeneuve, p. 167.

**Vaillancourt, Robert**, Nos 1 et 2, avec grange,

entre: Jean Gobeille et Jean Bouchard.

1700, 12 avril (gfe Jacob père), inventaire de feu:

**Vaillancourt, Robert, et Marie Gobeil**, sa femme, 3 arpents et 3 perches de front, où il y a 1 arpent en valeur et 1½ arpent en prairie, entre: Jean Vaillancourt et Jean Bouchard.

1705, 4 février, No 1021 (gfe Jacob), contrat de mariage de:  
**Vaillancourt, Paul** (1682-1750), portant clause de donation en sa  
 faveur, de Marie Gobeil, sa mère, de 1½ arpent de front.

1705. 27 ou 28 juillet (gfe Jacob), donation de Lse Vaillancourt à  
**Vaillancourt, Paul** (son frère).

1709, 24 janvier (gfe Jacob père), vente de leurs droits en la  
 succession de feu Robert Vaillancourt et de Marie Gobeil, de  
 René Béchard, (1665-1715) et Anne Vaillancourt, sa femme, de  
 Saint-Michel de la Durantaye, à:

**Vaillancourt, Paul** (1682-1750), en une terre de 3 arpents,  
 entre: la veuve (de Jean) Vaillancourt et les héritiers Dorval.

1709, carte de Catalogne,

**Vaillancour, P(aul),**

entre: (2<sup>e</sup>) M. Marin (Patenotre) et Cl (sic, Jean) Dorval.

1725, 25 août, aveu et dénombrement, p. 19,

**Vaillancourt, Paul**, 6 arpents de front (comprenant la terre précé-  
 dente), avec maison, grange, étable, 120 arpents de terre labou-  
 rable et 4 arpents de prairie,

entre: (2<sup>e</sup>) les héritiers de Marin Patenotre et Pierre Bouchard-  
 Dorval.

**Terre No 72, de Claude Bouchart d'Orval (1626-ant 1679),  
 de 1.35 arpent**

**Lots cadastraux actuels Nos 246, 246a et 247**

La dernière terre dans le haut de la Sainte-Famille, comprenant  
 les lots cadastraux actuels Nos 246 et 246a, avec l'emplacement  
 No 247, a pour bornes, au nord-est, l'embouchure de la rivière Pot-  
 au-Beurre sur le Saint-Laurent, et, au sud-ouest, le cours de cette  
 même rivière, à partir du fleuve jusqu'au chemin du roi et même un  
 peu au delà, où sa largeur est de 1 arpent et 3½ perches. D'après  
 M. Paul Bouchart d'Orval, de Montréal, cette terre faisait tout d'abord  
 partie des 6 arpents de front originaires concédés à Claude Bou-  
 chart d'Orval, son ancêtre, en 1668, et située en très grande partie  
 à l'extrémité est de la paroisse Saint-Pierre, ceci concorde parfaitement  
 avec le résultat de nos recherches. Nous renvoyons donc le lecteur  
 à notre terre No 1, de Saint-Pierre, au sujet de cette partie de terre,  
 qu'il importait pourtant de signaler ici, pour maintenir l'équilibre avec  
 les plans cadastraux actuels, tant de la Ste-Famille que de St-Pierre.

— Fin des terres de la Ste-Famille —





LES TERRES DE SAINT-FRANÇOIS (Argentenay)  
PAROISSE SAINT-FRANÇOIS --- ARRIÈRE-FIEF D'ARGENTENAY

— Côté nord —

Terres de travers N<sup>os</sup> 1 à 12  
— du nord-est au sud-ouest —

**Terre N<sup>o</sup> 1, de Maurice Arrivé (1611-87), de 4½ arpents**

— Pointe est de l'île —

1669, 20 août (Rageot), concession non retracée de M<sup>me</sup> d'Ailleboust  
(cf : Rageot, 18 juin 1670, N<sup>o</sup> 429), à :

**Arrivé, Maurice** (1611-87),

1681, recensement, p. 87c,

**Arrivé, Maurice**, 80 (?) ans, 7 arpents en valeur, etc.,  
entre : Jacques Hardy (au sud) et Pierre Martin (à l'ouest).

1689, carte de Villeneuve, p. 169,

**Arrivé, Maurice**, N<sup>os</sup> 34 et 35,

entre : ..... et Pierre Martin.

1709, carte de Catalogne,

**Arrivé, Maurice** (1671-1733); Simon (1673-1715)

et François (1674 — p. 1728),

entre : (le bout de l'île et) la V<sup>e</sup> (de Pierre) Martin.

1714, 11 juin (Chambalon), aveu et dénombrement,

**Arrivé, Maurice** (1671-1733) "possède le terrain qui forme le bout (est) de  
la pointe de l'île, qui n'a point été mesuré, avec 20 arpents de terre  
labourable, joignant au sud-ouest à la V<sup>e</sup> et héritiers de Pierre Martin".

1725, 25 août, aveu et dénombrement, p. 10,

**Arrivé, Maurice** "possède le terrain du bout d'en bas de l'île, qui n'a point  
été mesuré, avec maison, grange, étable et 30 arpents de terre labou-  
rable, joignant au sud-ouest à la V<sup>e</sup> et héritiers de Pierre Martin".

1728, 3 juillet (Louis Pichet, minutier détruit; cf : insinuations de la  
Prévôté de Québec, vol. V. f. 245), donation de François Quemeneur  
(1672-1728) — l'ancêtre de nos familles Kemner-Laffamme — et Marie  
Madeleine Chamberland (1685-1765), son épouse, à

**Quemeneur, Jean-Baptiste** (1703-67), leur fils, 2¼ arpents de front, sur  
la profondeur d'une grève à deux autres, à prendre et détacher d'une  
terre de 4½ arpents de large, et la jouissance des 2¼ autres arpents  
réservés pour le légitime de leurs autres enfants,  
entre : les héritiers de Simon Arrivé (1673-1715) et Maurice Arrivé,  
(1671-1733). au sud-ouest; ces 2¼ arpents à prendre le long de la  
terre de Maurice Arrivé.

---

**Terre N° 2, de Pierre Martin (1640-1702), de 3 arpents**

- Avant 1673, concession de M<sup>me</sup> d'Ailleboust ou des Hospitalières à :  
**Benoit, Abel** (1624-87), 3 arpents,  
 entre : Maurice Arrivé et Pierre-Benoit Ponsard
- 1681, 13 février (Vachon), cession, au moyen d'un échange, d'Abel Benoit à :  
**Martin, Pierre** (1640-1702), 3 arpents,  
 entre : Maurice Arrivé et Charles Allaire.
- 1681, recensement, p. 87c,  
**Martin, Pierre**, 35 ans, 5 arpents en valeur, etc.,  
 entre : Maurice Arrivé et (2<sup>e</sup>) Pierre Auffray.
- 1689, carte de Villeneuve, p. 169,  
**Martin, Pierre**, N<sup>os</sup> 36 et 37, avec mesure,  
 entre : Maurice Arrivé (au nord-est) et l'église (au sud)
- 1709, carte de Catalogne,  
**Martin, la V<sup>e</sup>** (de Pierre),  
 entre : Maurice Larivé (fils) et Et(ienne) Ala(i)r.
- 1714, 11 juin (Chambalon), aveu et dénombrement,  
**Martin, la V<sup>e</sup> et Héritiers** (de Pierre), 3 arpents, avec 40 arpents de terre labourable,  
 entre : Maurice Arrivé (fils) et Louis Allaire.
- 1725, 25 août, aveu et dénombrement, p. 10,  
**Martin, la V<sup>e</sup> et héritiers de Pierre**, 3 arpents de front, jusqu'au milieu de l'île, avec maison, grange et étable et 40 arpents de terre labourable,  
 entre : Maurice Arrivé (fils) et Louis Allaire.

**Terre N° 3, de Louis Allaire (1679-1748), de 4 arpents**

- 1654, 20 octobre, concession non retracée (cf : Vachon, 7 mars 1673), de M<sup>me</sup> d'Ailleboust à :  
**Ponsard, Pierre-Benoit** (1621 — p. 1674), 4 arpents,  
 entre : Pierre Martin et Pierre Auffroy-dit-Gargot.
- 1673, 7 mars (Vachon), vente de Benoit Ponsard et Marie-Marthe Hubert, son épouse, à :  
**Lauzet-(dit-Matha), Jean** (16 -ant. 1680), 4 arpents de front, sur 25 de profondeur,  
 entre : Abel Benoit et Pierre Offray.
- 1674, 9 novembre (Vachon), rétrocession de la terre en question, de Jean Lauzet-dit-Matha à :  
**Ponsard, Pierre-Benoit**, 4 arpents. etc.
- Entre 1674 et 1677, vente non retracée (Vachon), de Pierre-Benoit Ponsard à :  
**Huot-Saint-Laurent, Nicolas** (1631-93), 4 arpents, etc.

- 1677, 18 juin (Vachon), vente de Nicolas Huot-St-Laurent, de la Grande-Anse, à :
- Allaire, Charles** (1635-ant. 1691), 4 arpents de front jusqu'au milieu de l'île,  
entre Abel Benoit et Pierre Offroy.
- 1689, carte de Villeneuve, p. 169,
- Allaire, Charles**, N<sup>os</sup> 32 et 33, avec grange,  
entre : (2<sup>e</sup>) Maurice Arrivé et Joseph Deblois.
- 1704, 4 avril (Chambalon), donation de Catherine Fièvre, veuve de Charles Allaire, à :
- Allaire, Louis** (1679-1748), son fils, demeurant avec elle, 2 arpents, faisant moitié de 4 arpents de front, sur toute la largeur de l'île,  
entre : Pierre Martin et Joseph Deblois.  
— Ces 2 arpents, à prendre du côté de Pierre Martin (au nord-est), sont échus à la dite veuve, suivant partage, devant les juges du comté St-Laurent, il y aura trois ans à la fin de mai prochain.
- 1709, carte de Catalogne,
- Alla(i)r, Et(ienne)** — (1680-ant. 1753) — fils de Charles (1635-ant. 1701),  
entre : la V<sup>e</sup> (de Pierre) Martin et P(ierre) Lepage.
- 1714, 11 juin (Chambalon), aveu et dénombrement,
- Allaire, Louis**, 4 arpents, sur moitié (?) de la profondeur de l'île, avec 50 arpents de terre labourable,  
entre : Pierre Martin et Pierre Lepage.
- 1725, 25 août, aveu et dénombrement, p. 10,
- Allaire, Louis**, 4 arpents, avec maison, grange, étable et 50 arpents de terre labourable,  
entre : la V<sup>e</sup> et héritiers de Pierre Martin et Pierre Lepage.

#### Terre N<sup>o</sup> 4, de Pierre Lepage (1678-1751), de 3 arpents

- 1678, 11 septembre (Becquet), concession des Hospitalières à :
- Auffray-(dit-Gargot), Pierre** (1635-1700), 3 arpents de front,  
entre : Charles Allaire, représentant Benoit Ponsard, et Simon Chamberlan,  
et de profondeur jusqu'à la ligne d'en bas de la concession accordée...  
à l'église St-François de Salle, bâtie du côté du sud, pourvu que ladite ligne n'incommode, ni ne préjudice aux tenants et aboutissants d'icelle.
- 1681, recensement, p. 87c,
- Auffray, Pierre**, 46 ans, 3 arpents en valeur, etc. et Nicolas Mennuteau (1649-post 1684) — son neveu —  
entre : (2<sup>e</sup>) Pierre Martin et Simon Chamberlan.
- 1681, mars, ou plus tard dans l'année (cf : Genaple, 2 août 1683),  
cession, au moyen d'un échange *pour la terre 12 sud*, de Pierre Auffray à :
- Rousseau, Pierre** (1661-82), 3 arpents,  
entre : Charles Allaire et Simon Chamberland.

- 1689, carte de Villeneuve, p. 169,  
**DeBlois, Joseph** (1664-post 1725), N° 31, avec grange.  
 entre : Charles Allaire et Siméon Chamberlan.
- 1708, 14 février (Hilaire-Bernard de Larivière, arpenteur).  
**Lepage, Pierre** (1678-1751), 3 arpents de front, sur 34½ arpents de profondeur, jusqu'à la ligne de la terre de l'église,  
 entre : Louis Allaire et François Quemeneur.
- 1709, carte de Catalogne,  
**Lepage, P(ierre),**  
 entre : Et(ienne) Ala(i)r et J(ean) Jolain.
- 1714, 11 juin (Chambalon), aveu et dénombrement,  
**Lepage, Pierre,** 3 arpents de front, avec 50 arpents de terre labourable,  
 entre : Louis Allaire et Jean Jolin.
- 1725, 25 août, aveu et dénombrement, p. 10,  
**Le Page, Pierre,** 3 arpents de front, avec maison, grange, étable et 50 arpents de terre labourable,  
 entre : Louis Allaire et Jean Jolain.

---

**Terre N° 5, de Simon Chamberland (1636-88), de 3 arpents**

- Entre 1665 et 1672 au plus tard (voyez la terre suivante, en 1665), cette terre (N° 5) paraît appartenir à :
- Bluteau, Jacques** (1641-post 1690), qui l'abandonna ou la céda à Simon Chamberland, avant 1673. Jacques Bluteau obtint aussi concession d'une autre terre à Argentenay-sud, en 1677. A l'occasion de son mariage, en 1679, avec la veuve de Jacques Baudon-Lagrange, née Claire-Françoise Paré, il vendit cette dernière terre à Pierre Chorret pour aller demeurer sur celle de sa femme à la Sainte-Famille.
- 1678, 2 mars (Jean Guyon du Buisson, arpenteur) — "La ligne couran sud car de suest pour les lignes d'argentenay du domaine a la pointe de lile. — Fait le 2 mars 1678 — Je J. Guion arpenteur Royal certifie avoy tire La ligne dentre Simon Chamberlan et Esprit Carbonneau le travert de lile du nord au sud Laquelle sen va tomber sur le coste de la derniere abitation et ensuite Les autre consesion tiran a la pointe de lile tomberon sur le bort de leau. Le tout faict an presence du dit Chamberlan et Carbonneau Lesquels ont declare ne savoy signe et de ... conti et Moy arpenteur se deus mar. (Signé :) J. Guion".
- 1678, 11 septembre (Becquet), autre concession des Hospitalières à :  
**Chamberland, Simon** (1636-88), 3 arpents de front,  
 entre : Pierre Aufray dit Gargot et Esprit Carbonneau,  
 — — et de profondeur jusqu'à la ligne d'en bas de la concession accordée ... à l'église de St-François de Sales, bâtie ... du côté du sud, pourvu ... que ladite ligne n'incommode ni ne préjudice aux tenants et aboutissants d'icelle

1681, recensement, p. 87c.

**Chambrelan, Simon**, 45 ans, 15 arpents en valeur, etc.,  
entre : Pierre Auffray et Esprit Carbonneau.

1683, 2 juillet (Vachon), procès-verbal du grand chemin d'Argentenay,  
**Chamberlan, Simon**, mentionné après Esprit Carbonneau.

1689, carte de Villeneuve, p. 169,  
**Chamberland, Simon**, N<sup>os</sup> 29 et 30, avec grange,  
entre : Joseph De Blois et Esprit Carbonneau.

1690, 28 janvier (Jacob), inventaire de feu  
**Chamberland, Simon** et Marguerite Boisleau, 3 arpents, etc.

En 1690, Marguerite Boisleau (1645-1721), veuve de Simon Chamberland, épousa :

**Jolin, Jean** (1645-1724), qui occupa ensuite cette terre jusqu'à sa mort.

1696, 3 avril (Jacob), vente de droits successifs de Simon Chamberland fils et de Michel Chartier et de Catherine Chamberland, son épouse, à :

**Jollin, Jean**, farinier du moulin du Sault à la puce, audit Beaupré, époux de Marie Boisleau, veuve de Simon Chamberland père.

1696, 9 juillet et 1708, 23 août (Jacob), *idem* de la part de Gabriel Chamberland.

1707, 3 juin (Jacob), *idem* de la part d'Ignace Chamberland, de la seigneurie de la Durantaye.

Outre la veuve de Simon Chamberland père, les héritiers étaient au nombre de six : 1<sup>o</sup> Siméon (Simon), qui épousa Elizabeth Rondeau, en 1692; 2<sup>o</sup> Catherine, qui épousa Michel Chartier, en 1688; 3<sup>o</sup> Ignace, qui épousa Marie Rondeau, en 1699; 4<sup>o</sup> Gabriel, qui épousa Catherine Allaire, en 1694; 5<sup>o</sup> Marie-Madeleine, qui épousa François Quemeneur, en 1700; et enfin 6<sup>o</sup> Jean, posthume, baptisé le 22 mars 1689.

1709, carte de Catalogne.

**Jolain, J(ean)**,  
entre : P(ierre) Lepage et Esprit Carbonneau.

1714, 11 juin (Chambalon), aveu et dénombrement,  
**Jolin, Jean**, 3 arpents de front, avec 50 arpents de terre labourable,  
entre : Pierre Lepage et Esprit Carbonneau.

1725, 25 août, aveu et dénombrement, p. 10,  
**Jolain, Jean**, 3 arpents de front, avec maison, grange, étable, et 50 arpents de terre labourable,  
entre : Pierre Lepage et Esprit Carbonneau.

-----  
**Terre N<sup>o</sup> 6, d'Hespéry (Esprit) Carbonneau (1643-1715), de 3 arpents**

1665, 10 février (Becquet, absent), concession de M<sup>me</sup> d'Ailleboust à :  
**Emond, René** (1636-ant 1705), 3 arpents,  
entre : Jacques Bulteau et Pierre Lelacq.

- 1667, recensement, p. 73a,  
**Emond, René**, 26 ans, 3 arpents en valeur,  
 entre : (5<sup>e</sup>) Maurice Arrivé et (2<sup>e</sup>) Louis Gabory.
- 1673, 4 avril (Vachon), vente de René Emond et Marie Lafaye à :  
**Carbonneau, Esprit** (1643-1715), 3 arpents, sur moitié (?) de l'île, avec  
 cabane, hangar, étable et four,  
 entre : Simon Chambelan et Joseph Bauneau.
- 1681, recensement, p. 87c,  
**Carbonneau, Esprit**, 17 arpents en valeur, etc.,  
 entre : Simon Chamberlan et Joseph Bonneau.
- 1683, 2 juillet (Vachon), procès-verbal du grand chemin d'Argentenay,  
**Carbonneau, Esprit**, habitant du côté nord de l'île, mentionné  
 entre : Simon Chamberlan et (2<sup>e</sup>) Pierre Butaut.
- 1689, carte de Villeneuve, p. 169,  
**Carbonneau, Esprit**, N<sup>os</sup> 27 et 28, avec grange :  
 entre : Simon Chamberland et Joseph Bonneau la Bécasse.
- 1709, carte de Catalogne,  
**Carbonnean, Esprit**,  
 entre : J(ean) Jolain et J(oseph) Bouchart (Bonneau ?).
- 1714, 11 juin (Chambalon), aveu et dénombrement,  
**Carbonneau, Esprit**, 3 arpents de front, avec 60 arpents de terre labourable,  
 entre : Jean Jolin et Nicollas Verrieuil.
- 1725, 25 août, aveu et dénombrement, p. 10,  
**Carbonneau, Esprit**, 3 arpents de front, avec maison, grange, étable et 60  
 arpents de terre labourable,  
 entre : Jean Jolain et Nicolas Verrieuil.

**Terre N<sup>o</sup> 7, de Joseph Bonneau-la-Bécasse (1651-1701), de 3 arpents**

- Avant 1665 (ou 1668, mars (Rageot), concession (non retracée) de  
 M<sup>me</sup> d'Ailleboust à :
- Lelat** (ou Lelacq), **Pierre** (1636-1705), 3 arpents,  
 (entre : René Emond et Nicolas DeLaunay-dit-Pinguet).
- 1670, 18 octobre (Vachon), vente de Pierre Lacq et Françoise Crépeau,  
 son épouse, à :
- Bonneau, Joseph** (1651-1701), 3 arpents de front, avec cabane, hangar et  
 four,  
 entre : René Esmon et Louis Gaborit.
- 1681, recensement, p. 87c,  
**Bonneau, Joseph**, 32 ans, 7 arpents en valeur, etc.,  
 entre : Esprit Carbonneau et Alexandre Boissard.
- 1683, 2 juillet (Vachon), procès-verbal du grand chemin d'Argentenay,  
**Bonneau, Joseph**, habitant du côté nord de l'île.

- 1689, carte de Villeneuve. p. 169,  
**Bonneau dit la Bécasse, Joseph**, N<sup>os</sup> 24 et 26, avec grange,  
 entre : Esprit Carbonneau et (2<sup>e</sup>) Pierre Duchesne.
- 1709, carte de Catalogne,  
**Bouchart (sic), J.** (Bonneau, Joseph ?),  
 entre : Esprit Carbonneau et la V<sup>e</sup>. Bodo.
- 1714, 11 juin (Chambalon). aveu et dénombrement,  
**Verrieoel, Nicollas** (1667-1719), 3 arpents de front, avec 60 arpents de  
 terre labourable,  
 entre : Esprit Carbonneau et Pierre Butault.
- 1725, 25 août, aveu et dénombrement, p. 10,  
**Verrieoel, Nicolas**, 3 arpents de front, avec maison, grange, étable et 60  
 arpents de terre labourable,  
 entre : Esprit Carbonneau et Pierre Butau.

**Terre N<sup>o</sup> 8, de Pierre Buteau (1635-1705), de 3 arpents**

- 1662, 14 janvier (Audouart), concession de M<sup>me</sup> d'Ailleboust à :  
**DeLaunay-(dit-Pinguet), Nicolas** (1634-1703), 3 arpents au nord,  
 entre : Pierre Lelac et Pierre Gaulin.
- 1664, 26 juin (Duquet), concession de M<sup>me</sup> d'Ailleboust à :  
**DeLaunay-(dit-Pinguet), Nicolas**, 3 arpents,  
 entre : Pierre Lac et Pierre Gauslin.
- Avant 1666, concession (non retracée) de M<sup>me</sup> d'Ailleboust à :  
**Gaboury-dit-Le-Major, Louis** (1642-1707), 3 arpents,  
 entre : Pierre Lclat et Pierre Duchesne.
- 1667, recensement. p. 73a.  
**Gabory, Louis**, 28 ans, 4 arpents en valeur, etc.  
 entre : (2<sup>e</sup>) René Emond et Pierre Duchesne.
- Entre 1678 et 1681, transport verbal des Hospitalières et 1683, 2 août  
 (Rageot), concession tardive des Hospitalières à :  
**Boissard, Alexandre** (1646-post 1683), 3 arpents,  
 entre : Joseph Bonneau-la-Bécasse et Pierre Duchesne.
- 1681, recensement, p. 87c.  
**Boissard, Alexandre**, 35 ans, 4 arpents en valeur, etc.  
 entre : Joseph Bonneau et Pierre Duchesne.
- 1682, 18 août (Rageot, No 2442), cession, au moyen d'un échange  
 (*terre 12 sud*) d'Alexandre Boissard à :  
**Auffray-(dit-Gargot), Pierre** (1635-1700), 3 arpents. avec hangar,  
 entre : Joseph Bonneau dit la Bécasse et Pierre Duchesne.
- 1682, 18 août (Rageot, No. 2441), cession, au moyen d'un échange  
 (*terre 16*), de Pierre Auffray à :  
**Butaut, Pierre** (père) (1635-1705). de la terre en question.



- 1683, 2 juillet (Vachon), procès-verbal du grand chemin d'Argentenay,  
**Butaut, Pierre**, habitant du côté nord de l'île, mentionné  
 entre : (2<sup>e</sup>) Esprit Carbonneau et Pierre Duchesne.  
 1689, carte de Villeneuve, p. 169,  
 cette terre n'est pas mentionnée.
- 1709, carte de Catalogne,  
**Bodo** (sic - Butau), la V<sup>e</sup> (de Pierre),  
 entre : J. Bouchart (sic) et (Pierre) Duchesne.
- 1714, 11 juin (Chambalon), aveu et dénombrement,  
**Butault, Pierre** (1674-1749) — fils du précédent — 3 arpents de front, avec  
 60 arpents de terre labourable,  
 entre : Nicollas Verrieouil et les héritiers de Pierre Duchesne.
- 1725, 25 août, aveu et dénombrement, p. 10,  
**Butau, Pierre**, 3 arpents de front, avec maison, grange, étable et 60 arpents  
 de terre labourable,  
 entre : Nicolas Verrieuil et les héritiers de Pierre Duchesne.

**Terre N° 9, de Pierre Duchesne-Lapierre (1636-97), de 4 arpents**

- 1662, 22 janvier (Audouart), concession de M<sup>me</sup> d'Ailleboust à :  
**Gaulin, Pierre** (1630-77), 3 arpents au nord,  
 entre : Nicolas DeLaunay et Pierre Gaulin (? Jean Terme).
- 1664, 9 juillet (Duquet), concession de M<sup>me</sup> d'Ailleboust à :  
**Gaulin, Pierre** (1630-77), 3 arpents dans Argentenay, côté nord,  
 entre : (2<sup>e</sup>) Pierre Lacq et (en blanc).
- 1666, 4 février (Becquet), autre concession de M<sup>me</sup> d'Ailleboust à :  
**Duchesne de la Pierre, Pierre** (1636-97), 4 arpents,  
 entre : Louis Gabory et feu Ic Sr (Jean) Terme.
- 1666, recensement, pp. 69 et 82,  
**Duchesne, Pierre**, habitant, 30 ans (p. 82);  
**Duchesne, Pierre**, 29 ans, avec sa femme, chez Louis Martineau (p. 69).  
 1667, recensement, p. 73a,  
**Duchesne, Pierre**, 6 arpents en valeur, etc.,  
 entre : Louis Gabory et (16<sup>e</sup>) Vincent Chrestien.
- 1681, recensement, p. 87a,  
**Duchesne, Pierre**, 12 arpents en valeur, etc.  
 entre : Alexandre Boissard et (5<sup>e</sup>) Jean Amory.
- 1683, 2 juillet (Vachon), procès-verbal du grand chemin d'Argentenay,  
**Duchesne dit Lapierre, Pierre**, habitant du côté nord, mentionné  
 avant : Pierre Butaut.
- 1689, carte de Villeneuve, p. 169,  
**Duchesne, Pierre**, N°s 23 et 25, avec grange;  
 entre : (2<sup>e</sup>) Joseph Bonneau dit la Bécasse et (5<sup>e</sup>) Jean Amory.

1709, carte de Catalogne,

**Duchene, P(ierre)** (1670-1702) — fils du précédent —  
entre : la V<sup>e</sup> Bodo, Butau(t) et (3<sup>e</sup>) le domaine du Sr Pérot.

1714, 11 juin (Chambalon), aveu et dénombrement, cette terre est divisée en deux tranches :

- (a) **Duchesne, les héritiers de Pierre**, 2 arpents de front, avec 25 arpents de terre labourable,  
entre : Pierre Butault et Louis Allaire;  
et
- (b) **Allaire, Louis** (1679-1748), 2 arpents de front, avec 25 arpents de terre labourable,  
entre : les héritiers de Pierre Duchesne et Antoine Pépin-(dit-Lachance).

1725, 25 août, aveu et dénombrement, p. 11,

- (a) **Duchesne, les héritiers de Pierre**, 2 arpents de front, avec maison, grange et étable et 25 arpents de terre labourable,  
entre : Pierre Butau et Louis Allaire;  
et :
- (b) **Allaire, Louis**, 2 arpents de front, avec hangar et 25 arpents de terre labourable,  
entre : les héritiers de Pierre Duchesne et Antoine Pépin-(Lachance).

#### Terre N° 10, d'Ignace Pépin-Lachance (1660-1716), de 3 arpents

1662, ou plus tôt, concession de M<sup>me</sup> d'Ailleboust à :

**Terme, Jean** (1600-67), Suisse, 3 arpents,  
(entre : Pierre Duchesne et le domaine).  
Jean Terme fut assassiné par Jean Serreau-dit-Saint-Aubin, sur la grève d'Argentenay, en 1667 (Voycz plus loin).

1667, 7 mars (Rageot, N° 59), autre concession de M<sup>me</sup> d'Ailleboust à :  
**Beaufy, Estienne**, laboureur, de ce pays, 3 arpents de front, avec bâtiments, petite maison ou cabane et travaux,  
entre : Pierre Duchesne et le manoir seigneurial.

Au recensement de 1666, Etienne Beaufils, travaillant à l'île d'Orléans, était âgé de 32 ans (p. 84).

1679, 25 septembre (Becquet, autre concession des Hospitalières à :  
**Pépin-(Lachance), Ignace** (1660-1716) — fils d'Antoine, 3 arpents, sur moitié de la largeur de l'île,  
entre : Pierre Duchesne et le domaine seigneurial.

1689, carte de Villeneuve, p. 169,  
cette terre n'est pas mentionnée.

1691, 29 septembre (Ragcot), bail à ferme d'Ignace Pépin-Lachance à :  
**Prémont, Jean** (1671-1731), d'une terre à St-François — celle-ci —  
1693, 28 février (Chambalon), estimation des bestiaux sur cette même terre.  
1709, carte de Catalogne, le propriétaire de cette terre n'est pas mentionné.

1714, 11 juin (Chambalon), aveu et dénombrement,  
**Pépin**-(Lachance), **Antoine** (1690-1756) — fils du précédent — 3 arpents  
 avec 40 arpents de terre labourable,  
 entre : Louis Allaire et les héritiers de Pierre Duchesne.

1725, 25 août, aveu et dénombrement, p. 11,  
**Pépin**-(Lachance), **Antoine**, 3 arpents de front, avec maison, grange, étable  
 et 40 arpents de terre labourable,  
 entre : Louis Allaire et les héritiers de Pierre Du Chesne.

#### Terres N<sup>os</sup> 11 et 12

Deux numéros réservés pour le domaine, y compris le reste de terre appartenant aux héritiers de Pierre Duchesne, entre 1714 et 1725, de 1 arpent 3 perches, au nord-est du domaine.

Le N<sup>o</sup> 11 sera pour cette portion de terre (de Duchesne) et le N<sup>o</sup> 12, pour le domaine, mesurant 7 arpents de front, entre 1714 et 1725, sur 20 arpents de profondeur.

Le domaine devait toucher la terre de Jean Amaury, du côté du sud-ouest, et les terres de travers devaient se terminer entre ce dit domaine et la terre de Jean Amaury, cette dernière ayant le même rhumb de vent que les terres suivantes jusqu'à la limite ouest de la paroisse ou de l'arrière-fief d'Argentenay.

1653, 24 août (Audouart), contrat de construction de la maçonnerie du « bastiment d'Argentenay », entre :

**D'Ailleboust, le Sr Louis** et **Benoit Ponsard** (1621-1676) maître-maçon, qui s'engage à faire la maçonnerie d'un bastiment dont la charpente est présentement dressée de 40 pieds de longueur, avec solage d'un pied et demi d'épaisseur, deux cheminées dans les pignons ou croupes qui monteront un pied au dessus du feste ou esguille, moyennant 400 livres, les travaux devant se poursuivre au cours de l'été prochain.

1656, 15 août (Audouart), accord entre

**D'Ailleboust**, le seigneur, et **Robert Paré** (1626-84) et **Jean Espaisse**, charpentier, qui leur accorde 132 livres pour le moulin qu'ils ont fait à Argentenay et qui n'a pu être accepté par les experts.

Terre No 13, de **Jean Amaury** (1646-1724), de 6 arpents

Nos cadastraux : 86 à 96

1673, 17 juin (Becquet), (*cet acte s'applique à la terre 24*) donation générale en cas de mort de **Jean (A) Mory** à :

(1646-1724), sur le point de partir pour *Contrecoeur* à :  
 L'Hotel-Dieu de Québec.

1678, 14 août (Becquet), concession des Hospitalières à :

**Amory, Jean** (1646-1724), habitant d'Argentenay, 6 arpents, au nord, entre : les terres du domaine seigneurial et Charles Dompierre, et de profondeur jusqu'au bord de la rivière du moulin d'Argentenay, icelle non comprise, . . . quoique les alignements qui sont suivis dans la dite seigneurie lui en donnassent le droit.

1678, 1<sup>er</sup> septembre (Jean Guyon, arpenteur) — Procès-verbal d'arpentage de la terre de :

(A) **Mouri, Jean**, « 6 arpent de front en la seigneurie d'argentene borné du coste du sorouest dune ligne couran du norouest au sudouest et fait separation de la dite concession davec La terre de . . . (en blanc — Charles Dompierre) sur laquelle sont plante 2 borne la premiere au bort du fleuve La 2 au haut de la coste et du coste du nor est dune ligne parallele a la presedente et fait separation de la dite concession davec la terre non concede (ou du domaine) sur laquelle sont plante 2 pieu de sedre La dite consesion a de profondeur jusque a la Riviere d'argentene sant la pase ».

1681, recensement, p. 87c,

**Amory, Jean**, 35 ans, 6 arpents en valeur, etc., entre : (4<sup>e</sup>) Pierre Duchesne (au nord-est du domaine) et Charles Dompierre.

1689, carte de Villeneuve, p. 169,

**Amaury, Jean**, maison et grange, N<sup>os</sup> 21 et 22, entre : (4<sup>e</sup>) Pierre Duchesne (au nord-est du domaine) et Charles Dompierre.

1709, carte de Catalogne,

**Mori, J.** (Jean Amaury), entre : le domaine du Sr Perot et R(ené) Dompierre.

1712, 23 février (Olivier Quiniart, insinuation, vol. III, p. 407), donation de Jean Amorry et Marie Vigny, son épouse, à :

**Amorry, Michel** (1684-1715), de 3 arpents à prendre au sud-ouest, entre : le reste de la terre des donateurs et René Dompierre.

1714, 11 juin (Chambalon) — aveu et dénombrement,

**Amory, Jean**, 6 arpents de front, avec 30 arpents de terre labourable, entre : les terres du domaine et René Dompierre.

1725, 25 août, aveu et dénombrement, p. 11,

**Amory, Jean**, 6 arpents de front, avec maison, grange, étable et 30 arpents de terre labourable, entre : le domaine du fief d'Argentenay et René Dompierre.

---

**Terre N<sup>o</sup> 14, de Charles Dompierre-St-Martin (1651-88), de 3.1 arpents**

Avant le 7 mars 1673 (Rageot ?), concession non retracée de M<sup>me</sup> d'Ailleboust à :

**Dompierre-dit-Saint-Martin, Charles** (1651-88), 3 arpents, (entre : Jean Amaury et Jean Lauzet-dit-Matha).

1681, recensement, p. 87c,

**Dompierre, Charles**, 30 ans; 10 arpents en valeur, etc.,  
entre : Jean Amory et (2<sup>e</sup>) Pierre Butaut.

1683, 2 juillet (Vachon), procès-verbal du grand chemin d'Argentenay,

**Dompierre, Charles**,  
entre : (6<sup>e</sup>) Pierre Auffraix et Alexandre Bo(i)ssart.

1688 et 1692 — voyez la terre suivante —

**Dompierre, Charles**, obtient concession de la terre suivante, de 4 arpents de largeur, de sorte qu'il possède dès lors deux terres contiguës, de 7 arpents de front en tout.

1689, carte de Villeneuve, p. 169.

**Dompierre, Charles**, N<sup>os</sup> 19 et 20, avec maison et grange — deux terres —  
entre : Jean Amaury et Pierre Ausay (Auffray).

1690, 27 janvier (Jacob), inventaire de feu :

**Dompierre, Charles**, et de Marie-Agnès Destouches, son épouse, qui possèdent les deux terres ci-haut mentionnées, arpentées par Jean Guyon, le 17 avril 1671 (procès-verbal non retracé).

Vers 1700, devant Catrin, notaire (cf : Chambalon),

1708, 10 juillet, partage de la terre de feu :

**Dompierre, Charles**, de 7 arpents de front — comprenant la terre suivante — entre trois héritiers, Marie Destouches, la veuve, prenant moitié de ces 7 arpents, comme suit, du nord-est au sud-ouest :

(a) la veuve,	1¾ arpent
(b) René Dompierre (1679-1738),	1¾ arpent
(c) Robert Aymond (1671-1740),	1¾ arpent
(d) la veuve,	1¾ arpent

1708, 14 février (Hilaire-Bernard de Larivière), procès-verbal d'arpentage de la terre de feu :

**Dompierre, Charles**, de 7 arpents, 1 perche et 13 pieds de front, dont partie livrée à :

**Emon, Robert**, à cause de Catherine Dompierre, sa femme, 1¾ arpent,  
entre : le reste de la terre des dits héritiers et Nicolas Mennanteau.

1708, 10 juillet (Chambalon) « Je prie Monsieur de Chambalon de vouloir bien ratifier le Contrat et la donasion que nous avons faite anos enfans ou mois mari de touche je consens et pretans que Larati fications faite aselfin que nou puistons vivre en pas sans aucune enquetude et trouble et en cas que jevienne ameuri avans monmari quiluisoit permi deleve ses drois.

Et moiane duchesne bru de la dite marie detouche ye done ausi mon consenteman aselfin que le dit contra et donasions soit ratifier parellesmans a mabellemere et les dit consants mans fai et pase dan la maison seneuriale dargentenay anpresen se du sieur perrot qui at sine comme temoins et nous deClarons ne savoir ni eterire nisine — Argentenay ce 2 juillet 1708 — Perrot dargentenay ».

Donation de François Garnet et de Marie Destouches, sa femme, veuve de Charles Dompierre, de la moitié en deux terres contigues, de 7 arpents de large,  
entre : Jean Amory et Nicolas Mennanteau,

à la réserve de la jouissance de la maison et hangar, du jardin, du parc ou renclos et de la cour, leur vie durant, à :

**Dompierre, René** (1679-1738), les 3½ arpents du nord-est et à :

**Aymond, Robert** (1671-1740), les 3½ arpents du sud-ouest.

1709, carte de Catalogne,

**Dompierre, René**, — fils de feu Charles —  
entre : J(ean) (A)Mori et R(ober) Hémont.

1714, 11 juin (Chambalon), aveu et dénombrement,

**Dompierre, René**, 3½ arpents de front, avec 50 arpents de terre labourable,  
entre : Jean Amory et Robert Aymont.

1725, 25 août, aveu et dénombrement, p. 11,

**Dompierre, René**, 3½ arpents, avec maison, grange, étable et 50 arpents de terre labourable,  
entre : Jean Amory et Robert Aymon.

1750, 27 juin (Fortier), vente d'Augustin Landry (1708-58) et Marie-Scolastique Dompierre, son épouse (fille de feu Marc-Antoine Dompierre, 1704-47), à :

**Dompierre, Joseph** (1715-57), oncle de la venderesse, de ses droits en la succession de Marie Dompierre par représentation de feu René Dompierre (1679-1738) et Marianne Duchesne, ses ayeuils, en 7 perches faisant partie de 3½ arpents de front,  
entre (2<sup>e</sup>) le domaine d'Argentenay et les représentants de feu Robert Emont.

**Terre N° 15, de Nicolas Mennanteau (1649-post 1684), de 4.1 arpents**

1670, 18 juin (Rageot), concession (non retracée) de M<sup>me</sup> d'Ailleboust — cf : acte suivant — à :

**Lauzet-dit-Matha, Jean** (16 -ant. 1680), 3 arpents,  
(entre : Charles Dompierre et Pierre Butault (en 1682).

1673, 7 mars (Vachon), vente de Jean Lozet-dit-Matha et Marie Jales, son épouse, aux :

**Hospitalières**, représentées par Nicolas Huot-St-Laurent (1631-93), 3 arpents de front, au nord, avec cabane,  
entre : Charles Dompierre-dit-St-Martin et les Hospitalières.

1678, 4 octobre (Becquet), autre concession des Hospitalières à :

**Mennanteau, Nicolas** (1649-post 1684), 3 arpents de front à prendre de proche en proche René Esmond.

1681, recensement, p. 87c,

**Mennanteau, Nicolas**, devait demeurer chez son oncle Pierre Auffray (1635-1700) — terre N° 4 — Il ne paraît pas non plus avoir pris possession de cette terre N° 15.

1683, 2 août (Rageot), cession, au moyen d'un échange (*Terre 12 sud*), des Hospitalières à :

**Boissard, Alexandre** (1646-post 1683), 4 arpents de front,  
entre : Charles Dompierre et Pierre Butault.

- 1688, 10 mars (Vachon), autre concession des Hospitalières à :  
**Dompierre-dit-St-Martin, Charles** (1651-88), 3 arpents de front — (plus tard étendus à 4, dont 1 dans le domaine).  
 entre : Charles Dompierre-St-Martin (acquéreur) et Pierre Auffray.
- 1689, carte de Villeneuve, p. 169,  
**Dompierre, Charles** — deux terres — N<sup>os</sup> 19 et 20, avec maison et grange,  
 entre : (2<sup>e</sup>) Jean Amaury et Pierre Ausay (Auffray).
- 1692, 15 juillet (Chambalon), concession des Hospitalières à :  
 Marie Destouches, veuve de :  
**Dompierre, Charles**, maintenant épouse de François Guerinot, 1 arpent  
 de front pour parfaire la concession faite à feu son premier mari, en  
 1688, de 4 arpents, le dit Dompierre n'en ayant reçu que 3 arpents,  
 le tout :  
 entre : la terre dudit Dompierre et celle de Pierre Offroy-dit-Gargot.  
 Entre 1688 et 1709, voyez aussi la terre précédente.
- 1709, carte de Catalogne,  
**Hémont, R(ober) (1671-1740)**.  
 entre : R(ené) Dompierre et J(acques) Chrestien.
- 1714, 11 juin (Chambalon), aveu et dénombrement,  
**Aymont, Robert**, 3½ arpents de front, avec 60 arpents de terre labourable,  
 entre : René Dompierre et Jacques Chrestien.
- 1725, 25 août, aveu et dénombrement, p. 11,  
**Aymond, Robert**, 3½ arpents de front, avec maison, grange, étable et 60  
 arpents de terre labourable,  
 entre : René Dompierre et Jacques Chrestien.
- 1745, 13 mars (Barolet), vente de Jean Hemond et Anne-Cécile Gui-  
 mond, son épouse, demeurant à l'Hôtel-Dieu de Québec, et de Fran-  
 çois Hemond (1720-61), leur fils, à :  
**Hemond, Ignace** (1714-57), de St-François, 1.0. et à :  
 « **Gervais** (1713-88), son frère, aussi du dit lieu, de 9 perches de front,  
 à St-François,  
 entre : la terre de Gervais Hemond et une part de terre au dit Gervais  
 Hemond appartenante. Aux vendeurs appartenant : 1<sup>o</sup> à Jean Hemond  
 père comme héritier de (feu Robert Hemond (1671-1740) et Ux), ses  
 père et mère; et 2<sup>o</sup> à son fils François, pour moitié, par donation de  
 ses père et mère, il y a environ 3 ans.

---

Terre No. 16, de Pierre Auffray-dit-Gargot (1635-1700), de 7,9 arpents

*Concession de 4 arpents de front le 15-7-1677 (Becquet).*

1681, recensement, p. 87c,

**Butault, Pierre**, 5 arpents en valeur, etc.,

entre : (2c) Charles Dompierre et (2c) René Emond.

1682, 18 août (Rageot, No 2440), concession des Hospitalières à :  
**Butaut, Pierre** (1635-1705), 8 arpents moins 1 perche de front,  
 entre : Alexandre Boissard et les terres non concédées.

1682, 18 août (Rageot, N° 2441), cession, au moyen d'un échange, de Pierre Butaut à :

**Auffray**-(dit-Gargot), **Pierre** (1635-1700), de la terre en question.

1683, 2 juillet (Vachon), procès-verbal du grand chemin d'Argentenay, **Auffraix, Pierre**, habitant du côté nord, entre : (2<sup>e</sup>) Charles Dompierre et Joseph Bonneau.

1689, carte de Villeneuve, p. 169, **Ausay** (Auffray), **Pierre**, N° 17 et 18, avec maison et grange; entre : Charles Dompierre et Joseph Bonneau.

1684, 15 juillet (Gilles Rageot, N° 2794), donation de Pierre Auffroy-dit-Gargot à :

**Mennanteau, Nicolas** (1649-post 1684), son neveu, habitant d'Argentenay, qui ira à la guerre des Iroquois à la place du dit Auffroy, de 4 arpents de front, entre : Alexandre Boissard et le reste de la dite terre de 8 arpents de front.

Nicolas Mennanteau revint-il de la guerre des Iroquois ? Les bornes de la terre précédente, en 1708, sembleraient indiquer qu'il vivait encore à cette époque — voyez notre terre N° 14 à cette date. Cependant, Pierre Auffray-dit-Gargot, son oncle, semble avoir possédé cette terre, de 8 arpents de front, jusqu'à sa mort.

1700, 2 décembre (Jacob), inventaire de feu :

**Auffray, Pierre** (époux de Sébastienne Veillon), décédé ab-intestat et sans hoirs, il y a huit jours. On lui nomme un curateur.

1709, carte de Catalogne,

**Chrestien, J**(acques) — (1685-post 1725) — moitié est de cette terre — entre : R(ober) et P(ierre) Gagné.

1714, 11 juin (Chambalon), aveu et dénombrement,

**Chrestien, Jacques**, 4 arpents de front, avec 30 arpents de terre labourable, entre : Robert Aymond et Pierre Gagnier.

1725, 25 août, aveu et dénombrement, p. 11,

**Chrestien, Jacques**, 4 arpents de front, avec maison, grange, étable et 30 arpents de terre labourable, entre : Robert Aymond et Pierre Gagnier.

---

#### Terre No 16bis, de Pierre Gagné, de 4 arpents

Il s'agit de la moitié ouest de la terre précédente

Entre 1682 et 1709, voyez la terre précédente.

1709, carte de Catalogne,

**Gagné, P**(ierre),

entre: J(acques) Chrestien et (Ambroise) Migneron.

*Jacob, le 15-2-1710, vente par Joseph Perrot, seigneur d'Argente-ray, à Pierre Gagnier, de Ste-Anne, entre Jacques Chrestien et Ambroise Migneron.*

1714, 11 juin (Chambalon), aveu et dénombrement,

**Gagnier, Pierre**, 4 arpents de front, avec 30 arpents de terre labourable, entre: Jacques Chrestien et Ambroise Migneron.



1725, 25 août, aveu et dénombrement, p. 11,  
**Gagnier, Pierre**, 4 arpents de front, avec maison, grange, étable et 30 arpents  
 de terre labourable,  
 entre : Jacques Chrestien et Ambroise Mignerou.

---

**Terre N° 17, de Joseph Bonneau-dit-la-Bécasse (1651-1701), de 5 arpents**

1689, carte de Villeneuve, p. 169,  
**Bonneau**-(dit-la-Bécasse), **Joseph** (1651-1701), N° 15 et 16, avec maison  
 et grange;  
 entre : Pierre Aussy (Auffray-dit-Gargot) et (2°) Nicolas Verrières  
 (Vérieul).

Avant 1709, cette terre fut divisée en deux tranches égales, de 2½ ar-  
 pents de largeur chacune, comme suit :

---

**Terre N° 17a, d'Ambroise Mignerou (1682-1738), de 2½ arpents**

1709, carte de Catalogne,  
**Mignerou** (Ambroise (1682-1738),  
 entre : P(ierre) Gagné et Cenar (?)

1714, 11 juin (Chambalon), aveu et dénombrement,  
**Mignerou, Ambroise**, 2½ arpents de front, avec 8 arpents de terre labou-  
 rable,  
 entre : Pierre Gagnier et Denis Gagnier.

1725, 25 août, aveu et dénombrement, p. 11.  
**Mignerou, Ambroise**, 2½ arpents de front, avec maison et hangar et 8 ar-  
 pents de terre labourable,  
 entre : Pierre Gagnier et Denis Gagnier.

1748 — voyez la terre suivante à cette date :  
**Asselin, François** (1724-p. 1766).

---

**Terre No 17b, de Denis Gagné (1682-1728), de 2 1/2 arpents**

1709, carte de Catalogne,  
*Senard, Jean, (Jacob, le 3-6-1709). Vente par Jean Senard, de St-Joachim,*  
*à Louis Gasnier, de 3 arpents de front, entre: Ambroise Mignerou*  
*et Pierre Fugère, acquis de Robert Emond le 3-11-1707 (Chambalon)*  
 entre: (Ambroise) Mignerou et (2e) R. Fuger (Pierre Fugère).

1714, 11 juin (Chambalon), aveu et dénombrement,  
**Gagnier, Denis** (1682-1728), 2 1/2 arpents de front, avec 8 arpents de  
 terre labourable.  
 entre: Ambroise Mignerou et Jean Gagnier et "ses héritiers de  
 René Aymond".

- 1725, 25 août, aveu et dénombrement, p. 11,  
**Gagnier, Denis**, 2½ arpents de front, avec maison et hangar et 8 arpents de terre labourable,  
entre : Ambroise Migneron et Jean Gagnier.
- 1748, 17 et 18 janvier (Fortier), partage de la terre de feu :  
**Gagné, Denis** et feu Angelique Guyon (1697-1747), remariée avec Augustin Landry (1708-58), de 3 (?) arpents de front, située :  
entre : François Asselin et Joseph Fougère, où il y a 35 arpents de plus en valeur, qu'en 1729.  
La terre est divisée comme suit, du nord-est au sud-ouest : moitié est, joignant François Asselin : les héritiers d'Angelique Guyon : Madeleine et Monique Landry, Louis Gagné, Augustin Landry, Denis, Marie-Louise, Jean-Baptiste, Pierre, Marie-Joseph, Angelique et Marthe Gagné et Geneviève Landry, chacun : 1 perche et 4½ pieds de front; moitié ouest, joignant Joseph Fougère : Jean-Baptiste, Louis, Denis, Marie-Joseph, Marie-Louise, Pierre, Marthe et Angelique Gagné : chacun 1 perche 16 pieds et 9 pouces de front.

---

**Terre N° 18, de René Emond (1636-ant. 1705), de 6 arpents**

**N°s cadastraux 42 à 55**

- Avant 1681,  
**Emond, René** (1636-ant. 1705), occupe cette terre de 6 arpents,  
entre : Joseph Bonneau-dit-la-Bécasse et Nicolas Vérioul.
- 1681, recensement, p. 87c,  
**Emond, René**, 4 arpents en valeur, etc.,  
entre : (2<sup>e</sup>) Pierre Butault et Nicolas Variou.
- 1683, 2 juillet (Vachon), procès-verbal du grand chemin d'Argentenay, François Esmond faisant pour :  
**Esmond, René**, son père, habitant du côté nord,  
entre : (3<sup>e</sup>) Alexandre Bossard et (2<sup>e</sup>) Michel (Nicolas) Vérioul.  
1689, carte de Villeneuve, p. 169,  
cette terre n'est pas mentionnée.
- 1705, 11 août (Jacob), donation de Marie de Lafaye, veuve de René Aydmont, à :  
**Labbé, Pierre** (1645-1709), et Marguerite Meusnier, sa femme, 3 arpents, (étant moitié d'une terre de 6 arpents),  
entre : Robert Aydmont et les héritiers de René Aydmont.  
Cette donation ne paraît pas avoir eu de suite.
- 1707, 9 mars (Jacob), vente de René Emon et d'Anne Emon, héritiers de feu René Emon, à :  
**Baudon, Jacques** (1691-1725), chacun 4 perches, au nord; celles de René Emon joignant l'acquéreur et Jeanne Emon; et celles d'Anne Emon tenant à Jeanne Emon et à Jean Prusneau.

1707, 15 mars (Jacob), vente de Marie Lafaye, veuve de René Emon, assistée de Robert Emon, son fils, pour 500 livres, à :

**Fugère, Pierre** (1676-1748), 3 arpents de front, entre les héritiers de René Emon (et Jacques Baudon ?), étant moitié lui revenant d'une terre de 6 arpents de largeur.  
A compter de cette date, cette terre, de 6 arpents de largeur, est donc divisée en deux tranches égales, **a** et **b**, de 3 arpents chacune.

---

**Terre N° 18a, de Jean Gagnier (1686-1738), de 3 arpents**

1709, carte de Catalogne.

**Ouers de R(ené) Hémon** — indiqué entre : R. Fuger, au nord-est et J(acques) Boden, au sud-ouest.

1714, 11 juin, (Chambalon), aveu et dénombrement,

**Gagnier, Jean**, et ses cohéritiers de René Aymont, 3 arpents de front, avec 20 arpents de terre labourable, entre : Denis Gagnier et Pierre Feugere.

1725, 25 août, aveu et dénombrement, p. 11,

**Gagnier, Jean** (1686-1738), 3 arpents de front, avec maison, grange, étable et 20 arpents de terre labourable, entre : Denis Gagnier et Pierre Fugere.

1748 — voyez la terre précédente à cette date :

**Fougère, Joseph** (1718-p 1756).  
entre : feu Denis Gagné et

---

**Terre N° 18 b, de Pierre Fugère (1676-1748), de 3 arpents**

1709, carte de Catalogne.

**Fuger, R.** (Pierre), mentionné entre : C(enar), au nord-est, et les ouers de R(ené) Hémon, au sud ouest.

1714, 11 juin (Chambalon), aveu et dénombrement,

**Feugere, Pierre**, 3 arpents de front, avec 20 arpents de terre labourable, entre : Jean Gagnier et ses cohéritiers (de René Emond) et Jacques Baudon.

1725, 25 août, aveu et dénombrement, p. 12,

**Fugere, Pierre**, 3 arpents de front, avec maison et hangar et 20 arpents de terre labourable, entre : Jean Gagnier et Jacques Baudon.

---

**Terre N° 19, de Nicolas Vérieul (1641-1714), de 5.8 arpents**

Avant 1681,

**Vérieul, Nicolas** (1641-1714), occupe cette terre de 5.8 arpents, entre : René Emond et Michel Jenouzeau.

- 1681, recensement, p. 87c.  
**Varieu, Nicolas**, 6 arpents en valeur, etc.,  
 entre : René Emond et (2<sup>e</sup>) Estienne Menil.
- 1683, 2 juillet (Vachon), procès-verbal du grand chemin d'Argentenay,  
**Verieul, Michel** (Nicolas), habitant du côté nord,  
 entre : René Esmond et Michel Jenouzeau.
- 1689, carte de Villeneuve, p. 169,  
**Verriere, Nicolas**, N<sup>os</sup> 13 et 14, avec grange;  
 entre : (2<sup>e</sup>) Joseph Bonneau et (2<sup>e</sup>) Estienne Mesnil.
- 1697, 20 mars (Jacob), N<sup>o</sup> 483), vente de Nicolas Vérieul à :  
**Baudon, Jacques** (1662-1712) — son gendre — habitant de St-François,  
 3 arpents,  
 entre : René Aymond et le reste de la terre du vendeur (Nicolas Vérieul). A compter de cette date, cette terre est donc divisée en deux tranches : (a), au nord-est, de 3 arpents, appartenant à Jacques Baudon, et (b), au sud-ouest, de 2.8 arpents, restant à Nicolas Vérieul.

**Terre N<sup>o</sup> 19a, de Jacques Baudon (1662-1712), de 3 arpents**

- 1709, carte de Catalogne,  
**Boden, J**(acques), (1691-1725) — fils du précédent —  
 entre : (les héritiers de René Hémon) et J(oseph) Vergeuil.
- 1714, 11 juin (Chambalon), aveu et dénombrement,  
**Baudon, Jacques**, 3 arpents de front, avec 40 arpents de terre labourable,  
 entre : Pierre Feugere et Joseph Verrieul.
- 1725, 25 août, aveu et dénombrement, p. 12,  
**Baudon, Jacques**, 3 arpents de front, avec maison, grange, étable, hangar  
 et 40 arpents de terre labourable,  
 entre : Pierre Fugère et Joseph Verrieoüil.

**Terre N<sup>o</sup> 19b, de Joseph Verieul (1682-1736), de 2.8 arpents**

- Il s'agit de la tranche ouest de notre terre N<sup>o</sup> 19, restant à :  
**Verieul, Nicolas** (1641-1714), de 2.8 arpents de largeur,  
 entre : Jacques Baudon et Michel Jenouzeau,  
 après la vente de la tranche est de cette même terre, en 1697.
- 1708, 27 mars (Jacob), donation de Nicolas Vérieul, privé de la vue depuis plusieurs années, et âgé de 75 ans, et de Marguerite Hyiardin (1630-1720), son épouse, à :  
**Verieul, Joseph** (1682-1736), âgé de 26 ans, leur fils, 2.8 arpents,  
 entre : Jacques Baudon et (2<sup>e</sup>) la veuve et héritiers d'Estienne Mesny.

1709, carte de Catalogne,

**Vergeuil, J(oseph),**

entre : J(acques) Boden et la Roden

1714, 11 juin (Chambalon), aveu et dénombrement,

**Verrieuil, Joseph,** 2 arpents de front, avec 20 arpents de terre labourable,

entre : Jacques Baudon et François Chrestien.

1725, 25 août, aveu et dénombrement, p. 12,

**Verrieuil, Joseph,** 2 arpents de front, avec maison et hangar et 20 arpents de terre labourable,

entre : Jacques Baudon et François Chrestien.

**Terre N° 20, de François Chrétien (1682-1758), de 2 arpents**

1683, 2 juillet (Vachon), procès-verbal du grand chemin d'Argentenay,  
**Jenouzeau, Michel (1637-1707)** — cf : **Dictionnaire Tanguay**, vol. I, p. 320

— faisant pour Michel (Nicolas) Vérieuil (son voisin du côté de l'est).

1689, carte de Villeneuve, p. 169,

cette terre n'est pas mentionnée.

1709, carte de Catalogne,

**la Roden,**

entre : (Joseph) Vergeuil (Vérieuil) et la V<sup>e</sup> (d'Etienne) Meni.

1714, 11 juin (Chambalon), aveu et dénombrement,

**Chrestien, François (1682-1758),** 2 arpents de front, avec 8 arpents de terre labourable,

entre : Joseph Verrieuil et les héritiers d'Estienne Meny.

1725, 25 août, aveu et dénombrement, p. 12,

**Chrestien, François,** 2 arpents de front, avec maison et hangar et 8 arpents de terre labourable,

entre : Joseph Verrieuil et les héritiers d'Estienne Mesny.

**Terre N° 21, d'Etienne Mesny (1648-ant 1709), de 3½ arpents**

1671, 31 mai (Rageot, N° 598), concession des Hospitalières à :  
**Mesuil, Etienne (1648-ant 1709)** — cf : **Dictionnaire Tanguay**, vol. I, p. 426

— 3½ arpents de front en haut bois,

entre : les terres non concédées et François Guerin.

1681, recensement, p. 87c.

**Mesnil, Etienne,** 33 ans, 10 arpents en valeur, etc.,

entre : (2<sup>e</sup>) Nicolas Variou (Vérieuil) et (2<sup>e</sup>) Etienne Ravan.

1689, carte de Villeneuve, p. 169,

**Mesnil, Etienne,** N°s 11 et 12, avec maison et grange,

entre : (2<sup>e</sup>) Nicolas Verriere (Vérieuil) et Antoine Vermet.

- 1709, carte de Catalogne,  
**Meni**, la V<sup>e</sup> (d'Etienne),  
 entre : la Roden et Ch. Bondi (Claude Landry).
- 1714, 11 juin (Chambalon), aveu et dénombrement,  
**Meny, les héritiers d'Etienne**, 4 arpents de front, avec 40 arpents de terre  
 labourable,  
 entre : François Chrestien et Claude Landry.
- 1725, 25 août, aveu et dénombrement, p. 12,  
**Mesny, les héritiers d'Etienne**, 4 arpents de front, avec maison, grange,  
 étable et 40 arpents de terre labourable,  
 entre : François Chrestien et Claude Landry.

**Terre N° 22, d'Antoine Vermet (1644-post 1689), de 3 arpents**

- 1669, 4 octobre (Rageot), concession non retracée, de M<sup>me</sup> d'Ailleboust  
 — cf: Rageot, 16 août 1682, N° 2436 — à:  
**Sauvin-dit-la-Rose** (François) (16 -1707), 3 arpents,  
 (entre Etienne Mesny et Michel Bouchard ou Marie Graton)
- 1670, 8 mars (Auber), subrogation non retracée de François Sauvin  
 — cf: Rageot, 16 août 1682, N° 2436 — en faveur de :  
**Garinet, François** (1635-ant. 1728).
- 1671, 31 mai (Rageot, N° 598) et  
 1671, 8 avril (Auber) — voyez les terres précédente et suivante à ces  
 dates respectivement — cette terre N° 22 paraît appartenir à :  
**Garinet, François**, etc.  
 entre : Etienne Meny et Etienne Ravan.
- 1682, 16 août (Rageot, N° 2436), vente de François Garinet, habitant  
 d'Argentenay à :  
**Vermet, Antoine** (1644-post 1689), 3 arpents, avec hangar et étable,  
 entre : Estienne Mesny et Estienne Ravon.
- 1681, recensement, p. 87b,  
**Vermet, Antoine**, 45 ans, et Barbe Menard, sa femme, etc., semblent men-  
 tionnés avec les habitants de Saint-Jean, I.O. Pourtant, au baptême de  
 Jacques Vermet, à Québec, le 23 juillet 1681, les parents sont dits de  
 Saint-Laurent, I.O. L'enfant était né la veille.
- 1689, carte de Villeneuve, p. 169,  
**Vermet, Antoine**, N° 9 et 10 avec grange,  
 entre : Estienne Mesnil et Estienne Ranson (Ravan).
- 1690, 26 janvier (Jacob), inventaire de feu Constance Lepage, vivante,  
 femme de :  
**Guerinet, François** — Certains titres concernant cette terre se trouvaient  
 parmi les papiers de la défunte.

- 1709, carte de Catalogne,  
**Bondi, Ch** (Claude Landry) (1662-1748),  
 entre : la V<sup>e</sup> (d'Etienne) Meni et B(aptiste) De Blois.
- 1714, 11 juin (Chambalon), aveu et dénombrement,  
**Landry, Claude**, 3 arpents de front, avec 25 arpents de terre labourable,  
 entre : les héritiers d'Etienne Meny et Jean-Baptiste De Blois.
- 1725, 25 août, aveu et dénombrement, p. 12,  
**Landry, Claude**, 3 arpents de front, avec maison et hangar et 25 arpents de  
 terre labourable,  
 entre : les héritiers d'Etienne Mesny et Jean-Baptiste De Blois,
- 1748, 23 février (Fortier) — voyez la terre suivante à cette date —  
**Landry, Charles** (1690-1770) — fils du précédent —

**Terre N° 23, d'Etienne Ravan-Brisambourg (1631-post 1689), de 3½ arpents**

- 1669, 20 septembre, concession non retracée de M<sup>me</sup> d'Ailleboust (cf :  
 Auber, 8 avril 1671) à :  
**Bouchard, Michel** (1637-1709), ou à :  
*Trottin, Marie, sa femme,*
- 1669, 15 décembre (Auber), vente ou cession non retracée — cf :  
 Auber, 8 avril 1671 — de Michel Bouchard à :  
**Du Mesnil** (Etienne (1643-ant 1709), de la terre en question.
- 1671, 8 avril (Auber), vente d'Etienne Du Mesny à :  
**Ravan, Etienne** (1631-post 1689), de Beaupré, 3½ arpents, au nord,  
 entre : François Grenier (Garinet) et Jean Serreau-St-Aubin.
- 1671, 31 mai (Rageot, N° 598), concession des Hospitalières à :  
**Mesnil, Estienne**, 3½ arpents de front en haut bois, au nord,  
 entre : François Garinet et les terres non concédées.
- 1681, recensement, p. 87c,  
**Ravan, Estienne**, 50 ans, 8 arpents en valeur,  
 entre : (2<sup>e</sup>) Estienne Mesnil et Jean Riou.
- 1689, carte de Villeneuve, p. 169,  
**Ranson, Etienne**, N° 7 et 8, avec grange :  
 entre : Antoine Vermet et Jean Riou.
- 1696, 15 mars (Chambalon) — voyez la terre suivante à cette date —  
 cette terre N° 23 semble appartenir à :  
**Riou, Jean** (1651-ant. 1723) — futur seigneur des Trois-Pistoles —  
 entre : et Jean Riou (lui-même).
- 1709, carte de Catalogne,  
**De Blois, B(aptiste)**, (1680-1769),  
 entre : Claude Landry et J(oseph) De Blois.

- 1714, 11 juin (Chambalon), aveu et dénombrement,  
**De Blois, Jean-Baptiste**, 3 arpents de front, avec 30 arpents de terre labourable,  
 entre : Claude Landry et Joseph De Blois.
- 1725, 25 août, aveu et dénombrement, p. 12,  
**De Blois, Jean-Baptiste**, 3 arpents de front, avec maison, grange, étable et 30 arpents de terre labourable,  
 entre : Claude Landry et Joseph de Blois.
- 1748, 23 février (Fortier), vente d'Augustin Landry (1708-58) et Félicité De Blois (1726-50), son épouse, à :
- De Blois, Jean-Baptiste** (1680-1769) père, de 3 perches 5 pieds 9 pouces de terre de front, sur la profondeur depuis le fleuve jusqu'au milieu de l'île, faisant partie d'une terre de 3 arpents,  
 entre : Charles Landry (1690-1770) et Simon De Blois (1691-1756), aux vendeurs appartenant par succession de défunte Magdeleine Labbé (1690-1728), mère de la venderesse et à escheoir après le décès de Jean-Baptiste de Blois (1680-1769), son père.

**Terre N° 24, de Jean Rioux (1651-ant. 1723), de 3 arpents**

- 1665, 18 juin (Duquet), concession de M<sup>me</sup> d'Ailleboust à :
- Serreau-dit-St-Aubin, Jean**, 3 arpents, au nord,  
 entre : les terres non concédées et Vincent Chrestien.
- En 1667, Jean Serreau-St-Aubin assassina un nommé Jean Terme, colon d'origine suisse, sur la grève d'Argentenay, où ce dernier était établi. Serreau-St-Aubin se sauva aussitôt en France, où il obtint sa grâce et revint au pays (cf : Pierre-Georges Roy, L'île d'Orléans, pp. 303 et 304).
- 1667, 28 avril (cf : J. et D. C.S., vol. I, pp. 394 et 395), sous prétexte que cet indésirable n'avait pas payé ses rentes seigneuriales, le Conseil Souverain l'obligea à vendre la terre qu'il occupait depuis cinq ans dans le fief d'Argentenay.
- 1671, 25 octobre (Vachon), vente de Jean Sereau Sr de Saint-Aubin à :
- Amory, Jean** (1646-1724), 3 arpents, au nord, avec cabane, hangar, étable,  
 entre : Estienne Ravon dit Brisambourg et Vincent Chrestien, menuisier.
- 1672, 4 juillet (Becquet, cahier 14), vente de Jean Serreau-St-Aubin à :
- Amory, Jean**, « de tous et tels grains pendant par la racine sur l'habitation que ledit St-Aubin a vendue audit Amory ».
- 1677, 31 mars (Vachon), vente de Jean Amory et Marie *Vieny*, sa femme, à :
- Butaut, Pierre** (1635-1705), 3 arpents, au nord,  
 entre : Etienne Ravan-dit-Brisambourg et Vincent Chrestien.



- 28-2-1679 (*Vachon*), bail par *P. Butaud* à *Jean Riou*.  
 1679, 23 février (*Vachon*), vente (*dépot par Vachon, A.N.Q.*) de  
*Pierre Buteau* et *Perrette Lorient*, sa femme, à :
- Riou, Jean** (1651—ant. 1723), de la terre en question.  
 1681, recensement, p. 87c,
- Riou, Jean**, 30 ans — futur seigneur des Trois-Pistoles — 15 arpents en  
 valeur, etc.,  
 entre: *Etienne Ravan* et *Vincent Chrestien*.
- 1683, 2 juillet (*Vachon*), procès-verbal du grand chemin d'Argentenay,  
**Riou, Jean**, habitant du côté nord,  
 entre: (5<sup>e</sup>) *Michel (Nicolas) Vérieul* et (2<sup>e</sup>) *Louis Martineau*.
- 1689, carte de Villeneuve, p. 169,  
**Riou, Jean**, N<sup>o</sup> 5,  
 entre: *Etienne Ranson* et *Vincent Chrestien*.
- 1696, 15 mars (*Chambalon*), contre la seigneurie des Trois-Pistoles,  
*Jean Rioux* cède cette terre de Saint-François, I.O., à :
- Denys-de-Vitré, Charles** (16 -1703), de 3 arpents de front, avec corps de  
 logis de 36 pieds de long, en madriers embouvetés, une grange et une  
 étable y joignant, de 54 pieds de long,  
 entre: (le dit) *Jean Rioux* et *Vincent Chrestien*.
- 1699, 14 septembre (*Charles Rageot*), inventaire de feu :
- Descayrac de l'Auteur, Pierre** (1657-91) et de *Marie-Gabrielle* de *Vitré*,  
 fille de *Charles*.
- 1709, carte de Catalogne,  
**De Blois, J(oseph)** (1664-post 1725),  
 entre: (*Jean*)-*Baptiste* De *Blois* et *V(incent)* *Chrestien*.
- 1714, 11 juin (*Chambalon*), aveu et dénombrement,  
**De Blois, Joseph**, 3 arpents de front, avec 60 arpents de terre labourable,  
 entre: *Jean-Baptiste* De *Blois* et *Thomas Chrestien*.
- 1725, 25 août, aveu et dénombrement, p. 12,  
**De Blois, Joseph**, 3 arpents de front, avec maison, grange, étable et 60 ar-  
 pents de terre labourable,  
 entre: *Jean-Baptiste* De *Blois* et *Thomas Chrestien*.
- 1748, 23 février (*Charles Rageot*) — voyez la terre précédente à cette  
 date — cette terre N<sup>o</sup> 24 appartient alors à :
- De Blois, Simon** (1691-1756) — fils du précédent —

---

**Terre N<sup>o</sup> 25, de Vincent Chrétien (1643-1702), de 4 arpents**

- 1658, 17 août (*Audouart*) — voyez la terre suivante à cette date —  
 cette terre N<sup>o</sup> 25 semble alors appartenir à :
- LeVasseur, Pierre** (1629-p. 1672).  
 ou à :
- P(a)lantin-dit-Lapointe, Charles** (1631-1704),

- 1665, 3 février (Duquet), et  
 1665, 19 juillet (Duquet), concession de M<sup>me</sup> d'Ailleboust à :  
**Chrestien, Vincent** (1643-1702), 4 arpents au nord,  
 entre : Jean Serreau-dit-St-Aubin et Jean Le Vasseur.  
 1667, recensement, p. 73a,  
**Chrestien, Vincent**, 26 ans, 5 arpents en valeur, etc.,  
 entre : (16<sup>e</sup>) Pierre Duchesne et Pierre Offroy, fermier.
- 1681, recensement, p. 88a,  
**Chrestien, Vincent**, 12 arpents en valeur, etc.,  
 entre : Jean Riou et Louis Martineau.
- 1689, carte de Villeneuve, p. 169,  
**Chrestien, Vincent**, N<sup>os</sup> 4 et 6, avec grange :  
 entre : Jean Riou et Louis Martineau.
- 1702, 11 janvier (Jacob), inventaire de feu :  
**Chrestien, Vincent** et Anne Leclerc, son épouse, 4 arpents de front, avec  
 40 arpents en valeur,  
 entre : M. (Charles Denys)-de Vitrat et Louis Martineau.
- 1703, 9 novembre (Chambalon), vente de droits successifs de Jean  
 Chrestien, de St-François, à :  
**Martineau, Pierre** (1669-post 1725), en la terre de feu Vincent Chrestien,  
 son père, de 4 arpents de front,  
 entre : les héritiers de feu M. de Vitré et Pierre Martineau, acquéreur.
- 1705, 16 mars (Chambalon), vente de droits successifs de Charles  
 LeGrat-dit-Guérard) (1670-1734) et Magdeleine Chrestien, son épouse,  
 de St-François, étant aux droits de Jean Chrestien, pour les avoir ac-  
 quis de Pierre Martineau, à :  
**Chrestien, Thomas** (1679-1749), en la terre en question.
- 1709, carte de Catalogne,  
**Chrestien, V(incient)**,  
 entre : J(oseph) Deblois et P(ierre) Martineau.
- 1714, 11 juin (Chambalon), aveu et dénombrement,  
**Chrestien, Thomas**, 4 arpents de front, avec 50 arpents de terre labourable,  
 entre : Joseph Deblois et Pierre Martineau.
- 1725, 25 août, aveu et dénombrement, p. 12,  
**Chrestien, Thomas**, 4 arpents de front, avec maison, grange, étable et 50  
 arpents de terre labourable,  
 entre : Joseph De Blois et Pierre Martineau.

---

**Terre N<sup>o</sup> 26, de Louis Martineau (1632-1709), de 4 arpents**

- 1658, 17 août (Audouart), concession de M<sup>me</sup> d'Ailleboust à :  
**Le Vasseur-dit-Lavigne, Jean** (1622-86), 4 arpents, au nord,  
 entre : Pierre LeVasseur (son frère) et Charles P(a)lantin-(dit-Lapointe).

- 1667, recensement, p. 73a,  
**Offroy, Pierre** (1635-1700), fermier du Sr de la Vigne, 12 arpents en valeur,  
 entre : Vincent Chrestien et (5<sup>e</sup>) Guillaume (René) Baucher (dans la Ste-Famille).
- 1668, 2 mars (Vachon), vente de Jean Le Vasseur à :  
**Turcot, Abel** (1631-87), 4 arpents,  
 entre : Vincent Chrestien et Germain et Louis Pagé (Lepage).
- 1672, 24 octobre (Rageot, N<sup>o</sup> 957) — voyez la terre suivante à cette date — cette terre (N<sup>o</sup> 26) paraît occupée par :  
**Chartier, la veuve de Michel** (1640-72),  
 entre : ..... et Louis Lepage.
- 1674, 9 novembre (Vachon), cession, au moyen d'un échange, d'Abel Turcaud à :  
**Martineau, Louis** (1632-1709), 4 arpents,  
 entre : Vincent Chrestien et Louis Lepage.
- 1681, recensement, p. 88a,  
**Martineau, Louis**, 20 arpents en valeur, etc.,  
 entre : Vincent Chrestien et Germain Lepage.
- 1683, 2 juillet (Vachon), procès-verbal du grand chemin d'Argentenay,  
**Martineau, Louis**, habitant du côté nord,  
 entre : (2<sup>e</sup>) Jean Riou et (2<sup>e</sup>) Nicolas Grognet.
- 1689, carte de Villeneuve, p. 169,  
**Martinet, Louis**, N<sup>o</sup> 3,  
 entre : Vincent Chrestien et Germain Lepage.  
 Avant 1702 — voyez la terre précédente à cette date —  
**Martineau, Pierre** (1669-post 1725) — fils du précédent,  
 entre : Vincent Chrestien et .....
- 1709, carte de Catalogne,  
**Martineau, P(ierre)**,  
 entre : V(incent) Chrestien et P(ascal) Poulin.
- 1714, 11 juin (Chambalon), aveu et dénombrement,  
**Martineau, Pierre**, 4 arpents de front, avec 60 arpents de terre labourable,  
 entre : Thomas Chrestien et Pascal Poulain.
- 1725, 25 août, aveu et dénombrement, p. 12,  
**Martineau, Pierre**, 4 arpents de front, avec maison, grange, étable et 60 arpents de terre labourable,  
 entre : Thomas Chrestien et Paschal Poulain.

---

**Terre N<sup>o</sup> 27, des frères Germain et Louis Lepage, de 4 arpents**

- 1664, 9 juillet (Duquet), concession de M<sup>me</sup> d'Ailleboust à :  
**Lepage, Germain** (1638-1723) et **Louis** (1641-1710), 3 (?) arpents,  
 entre : ..... (non mentionné).

- 1666, recensement, p. 82,  
**Lepage, Germain** 30 ans, et **Louis**, 27 ans, habitants à l'île d'Orléans,
- 1667, recensement, p. 72c,  
**Lepage, Germain**, 27 ans, et **Louis**, 24 ans; 15 arpents en valeur.
- 1672, 24 octobre (Rageot, N° 957), partage d'une terre de 4 arpents de front, à Argentenay-nord, entre :  
**Lepage, Louis**, qui aura 2 arpents joignant la veuve Chartier, avec maison au bas de la côte, construite sur les 2 arpents appartenant à son frère Germain. Pour cette raison, Louis aura  $\frac{1}{2}$  arpent de plus et  
**Lepage, Germain**, aura 2 arpents, joignant Pierre Maillou.
- 1673, 14 août (Vachon), vente, acquêt et rétrocession de Germain et Louis Lepage aux :  
**Religieuses-Hospitalières** de l'hôtel de la miséricorde de Jésus, de Québec, 4 arpents de front, sur moitié de l'île, à Argentenay-nord, où il y a  $6\frac{1}{2}$  arpents de terre nette et  $1\frac{1}{2}$  arpent de bois abattu, avec un chassis de maison levé, sans clôtures, le tout se trouvant sur la terre que les dites dames Religieuses se réservent pour domaine.
- 1681, recensement, p. 88a,  
**Lepage, Germain**, 40 ans; 50 arpents en valeur, etc.,  
entre : Louis Martineau et
- 1689, carte de Villeneuve, p. 169,  
**Lepage, Germain**, N° 1 et 2,  
entre : Louis Martinet et Nicolas Grenier (Groinier).
- 1709, carte de Catalogne,  
**Poulin, P(ascal)** (1679-1747),  
entre : P(ierre) Martineau et A. Gras (Le Grapt-Guérand).
- 1714, 11 juin (Chambalon), aveu et dénombrement,  
**Poulain, Pascal**, 4 arpents de front, avec 50 arpents de terre labourable,  
entre : Pierre Martineau et Charles Grat (Le Grapt-Guérand).
- 1725, 25 août, aveu et dénombrement, p. 12,  
**Poulain, Paschal**, 4 arpents de front, avec maison, grange, étable et 50 arpents de terre labourable,  
entre : Pierre Martineau et Charles Grat (Le Grapt-Guérand).

---

**Terre N° 28, de Martin Guérard-dit-le-Grapt (1638-76), de  $1\frac{1}{2}$  arpent**

- 1671, 24 novembre (Vachon), concession des Hospitalières à :  
**Maillou-dit-Desmoulius, Pierre** (1631-99),  $1\frac{1}{2}$  arpent, sur moitié de la largeur de l'île, restant :  
entre : la concession de Germain et Louis Lepage et la ligne qui sépare les seigneuries d'Argentenay et de Lirec.

- En 1671, les Hospitalières concédèrent aussi à :
- Maillou-dit-Desmoulins, Pierre**, 3 (autres) arpents, dans Argentenay-nord et apparemment situés au sud-ouest de ce restant de terre, c'est-à-dire : hors de leur fief. C'est pourquoi ces 3 arpents furent (re)concédés au dit Pierre Maillou-Desmoulins, par Mgr de Laval, seigneur de Charny-Lirec, en 1673. —  
— Voyez la terre N° 1 de la Ste-Famille —
- 1676, 22 janvier (Vachon), vente de Pierre Maillou-dit-Desmoulins à :  
**Guérard, Martin** (1638-76), 1½ arpent de front dans Argentenay,  
entre : Germain Lepage et le reste de sa terre et 3 arpents de front dans (Charny)-Lirec,  
(entre le reste de sa terre et Robert Couttard).
- 1676, 7 décembre (Etat civil de la Ste-Famille),  
**Groinier, Nicolas** (1646-1721) épouse Marie Boète, veuve de  
**Guérard, Martin**, noyé en avril de la même année.
- 1681, recensement, p. 85a,  
**Grouvet (sic), Nicolas**, et Marie Bouet, 6 arpents en valeur, etc.,  
entre : ... et (3<sup>e</sup>) René Bauger (Baucher) (dans la Ste-Famille).
- 1683, 2 juillet (Vachon), procès-verbal du grand chemin d'Argentenay,  
**Grouvet, Nicolas**,  
entre : (2<sup>e</sup>) Louis Martineau et
- 1689, carte de Villeneuve, p. 168,  
**Grenier (sic), Nicolas**, N<sup>os</sup> 89, 90 et 91 (de la Ste-Famille),  
entre : Germain Lepage et (3<sup>e</sup>) René Bauchet.
- 1709, carte de Catalogne,  
**Gras, A.** (Le Grapt-dit-Guérard, Charles) (1670-1743) — l'unique enfant de feu Martin Guérard (cf : **Dictionnaire Tanguay**, I, p. 287)  
entre : P(ascal) Poulin et (2<sup>e</sup>) L(ouis) Dupont.
- 1714, 11 juin (Chambalon), aveu et dénombrement,  
**Grat, Charles**, 2 arpents de front, avec 30 arpents de terre labourable,  
entre : Pasqual Poulain et la ligne qui sépare la seigneurie d'Argentenay d'avec celle du comté de Saint-Laurent.
- 1725, 25 août, aveu et dénombrement, p. 12,  
**Gras, Charles**, 3 arpents de front (dans Lirec), où il n'a point de bastimens, et 2 arpents (dans Argentenay), où il a maison, grange, étable et 30 arpents de terre labourable,  
entre : Paschal Poulain (et le reste de sa terre dans Lirec).

## SAINT-FRANÇOIS DE SALES D'ARGENTENAY

— Côté sud — de l'est à l'ouest —

**Terre No 1s, de la fabrique de Saint-François de Sales, de 4 arpents**

**No cadastral : 192**

1678, 6 mars (Becquet), concession des Hospitalières à :

**Charland, Noël** (1652-p. 1701), 4 arpents de front au sud, entre : les terres des habitants qui traversent du nord au sud (c'est-à-dire au nord-est) et (au sud-ouest) « au terrain où sera construit l'église de St François ». En 1684, lors de son mariage, Noël Charland paraît établi à St-Jean, I.O. Voyez sa terre (No J-3), la troisième en partant du bout est de la paroisse. Il ne semble donc pas avoir pris possession de cette terre qui fut arpentée pour l'église de St-François, par Jean Guyon, le 25 août 1678, et (re)conçédée à la dite fabrique, le 7 novembre 1686.

1678, 25 août (Jean Guyon), procès verbal d'arpentage de :

**La terre de l'église de St-François**, 4 arpents de front (au sud), entre : (le trait-quarré des terres d'Argentenay concédées sur toute la largeur de l'île, au nord-est; et Jacques Hardy, au sud-ouest) :

“Aujourd'hui, 25 août 1678, je mesure, ligne et borne une concession  
“de 4 arpent de front pour l'église de St Francois de salle, borne et  
“ligne ainsi qu'il sensuit : au nord est dune ligne qui court du sudois  
“au norouest et faict separation de la dite concession davec la terre de  
“pierre aufroy sur laquelle sont plante 4 borne : la premiere au bort  
“du fleuve St Laurent, laquelle faict separation de la dite concession  
“davec la terre de pierre aufroy; la deuxiesme a environ 5 arpent plus  
“haut, laquelle faict separation de la dite concession davec la terre de  
“simon Chamberlant et du dit aufroy; La troisieme environ 4 arpaen  
“plus hau, laquelle faict separation de la dite concession et Esprit  
“Carbonneau et Le dit Chamberlan; la quatriesme environ 6 arpan plus  
“haut, laquelle faict separation de la dite concession davec la terre de  
“Joseph Bonneau et le dit Esprit Carbonneau; toutes laquelle sont  
“plante an presense dest dit denonné et de monsieur Lami, prestre  
“cure de la dite paroisse de St francois et de francois marseau, Lesquels  
“ont declare ne savoy sine, et a sine le dit bonno avec moy arpenteur —  
“La ligne de St francois a de lon du bordeleau 38 arpent”.

1686, 7 novembre (Duquet, cahier 28), concession des Hospitalières à :

**La fabrique de St-François**, 4 arpents de front, sur 20 (?) de profondeur, bornés d'un bout au fleuve, d'autre à Pierre Duchesne (?) entre : les habitants d'Argentenay (au nord-est) et Jacques Hardy (au sud-ouest).

1689, carte de Villeneuve, p. 169,

**L'Eglise,**

entre : . . . . . (au nord-est) et Jacques Hardy (au sud-ouest).

1709, carte de Catalogne,

**L'Eglise,**

entre : . . . . . (au nord-est) et (Ignace) Pépin-(Lachance, au sud-ouest).

1714, 11 juin (Chambalon), aveu et dénombrement,

**L'Eglise de Saint François de Salles, 4 arpents de front, formant au nord-est le bout de l'île, avec environ 8 arpents de terre labourable,**

entre : . . . . . (au nord-est) et Ignace Pepin-(Lachance) au sorouest.

1725, 25 août, aveu et dénombrement, p. 12,

**L'Oeuvre et Fabrique de l'Eglise du fief d'Argentenay, 4 arpents de front, avec 8 arpents de terre labourable, où sont l'église et le presbytère, formant le bout d'en bas de l'île, du côté du chenal du sud,**

entre : . . . . . Ignace Pepin-(Lachance), au sud-ouest.

**Terre No 2s, de Jacques Hardy (1642-p. 1689), de 3 arpents**

**Nos cadastraux : 193 à 196**

1666, recensement, p. 84,

**Hardy-Montmidy, Jacques, 24 ans, travaillant à l'île d'Orléans; 1667, recensement, p. 73b,**

**Hardy, Jacques, 27 ans.**

1678, 25 août (Jean Guyon), procès verbal d'arpentage,

**Hardy, Jacques (1642-p. 1689), 3 arpents de front,**

entre : la terre de l'église et Jacques Baudouin.

1681, recensement, p. 87c,

**Hardy, Jacques, 45 ans; 7 arpents en valeur, etc.,**

entre : . . . . . et (2<sup>e</sup>) François Marseau (au sud-ouest).

1683, 2 juillet (Vachon), procès-verbal du grand chemin d'Argentenay :

**Hardy, Jacques, habitant du côté sud.**

1684, 27 octobre (Rageot), donation générale, avec réserve d'usufruit, de Jacques Hardy et Catherine Humelot, sa femme, aux :

**Hospitalières de Québec (3 arpents de front, etc).**

1686, 7 novembre — voyez la terre précédente —

**Hardy, Jacques,**

entre : la terre de l'église et

- 1689, carte de Villeneuve, p. 169,  
**Hardy, Jacques**, Nos 38 et 42, avec grange,  
 entre : l'église et Jacques Baudouin.
- 1688, 19 juillet et 26 septembre (Genaple), vente des Hospitalières  
 (avec extinction d'usufruit), à Simon Chamberland (1636-88) et Marie  
 Boilcau, sa femme (pour leur gendre) :
- Chartier, Michel** (1667-1750), 3 arpents de front, où il y a 14 à 15 arpents  
 en culture, le reste en bois; avec bois équarri pour faire une maison  
 de charpente;  
 entre : les Pauvres de l'Hôtel-Dieu (?) et Jacques Baudouin.
- 1696, 14 mars (Genaple), vente de Michel Chartier et Catherine Cham-  
 berland, sa femme, plus tard de Berthier, à :
- Pépin-(Lachance), Ignace** (1660-1716), fils d'Antoine, 3 arpents de front,  
 dont 20 en culture; le reste en bois, avec une maison de charpente.
- 1709, carte de Catalogne,  
**Pépin-(Lachance, Ignace)**,  
 entre : l'église et la Ve Bodoin.
- 1714, 11 juin (Chambalon), aveu et dénombrement,  
**Pépin-(Lachance), Ignace**, 3 arpents de front, avec 60 arpents de terre  
 labourable,  
 entre : "L'eglise et la veuve de Jacques Beaudoin."
- 1725, 25 août, aveu et dénombrement, p. 13,  
**Pépin-(Lachance), Ignace**, 3 arpents de front, avec maison, grange, étable et  
 60 arpents de terre labourable,  
 entre : la terre de la Fabrique et Jacques Baudouin.

**Terre No 3s, de Jacques Baudouin (1644-1708), de 3 arpents**

**Nos cadastraux : 197 et 198**

- 1671, 24 mars (Vachon), contrat de mariage de :
- Baudouin, Jacques** (1644-1708), habitant de l'île d'Orléans, fils de Solon  
 (ou Solen) Baudouin et de feu Anne Gautereau, de la paroisse de St-  
 Martin en l'île de Ré, évêché de La Rochelle, avec **Françoise Durand**  
 (1648-1718), fille de feu Pierre Durand et de feu Noelle Acelin, de la  
 paroisse de Bracquemont, archevêché de Rouen. Présence de Jacques  
 Acelin (1631-1713) et de Louise Roussin, sa femme, oncle et tante  
 maternels de l'épouse — Voyez leur terre No F-25a.
- 1678, 25 août (Jean Guyon), procès-verbal d'arpentage :
- Baudouin, Jacques**, 3 arpents de front,  
 entre : Jacques Hardy et François Marseau.



- 1681, recensement, p. 87b,  
**Baudouin, Jacques**, 37 ans, et Françoise Durand, sa femme; 7 arpents en valeur,  
 entre : Jacques Hardy et (5<sup>e</sup>) Pierre Labbé.
- 1689, carte de Villeneuve, p. 169,  
**Baudouin, Jacques**, maison et grange, Nos 41 et 43,  
 entre : Jacques Hardy et François Marseau.
- 1709, carte de Catalogne,  
**Bodoin, la V<sup>e</sup>** (de Jacques),  
 entre : (Ignace) Pépin-(Lachance) et L(ouis) Moro (Marseau).
- 1714, 11 juin (Chambalon), aveu et dénombrement,  
**Baudouin, la V<sup>e</sup> et héritiers de Jacques**, 3 arpents de front, où il y a 60 arpents de terre labourable,  
 entre : Ignace Pepin-Lachance et Louis Marsault.
- 1725, 25 août, aveu et dénombrement, p. 13,  
**Baudouin, la V<sup>e</sup> et héritiers de Jacques**, 3 arpents de front, avec maison, grange, étable et 60 arpents de terre labourable,  
 entre : Ignace Pepin-(Lachance) et Louis Marsaut.

**Terre No 4s, de François Marseau (1642-87), de 3 arpents**

**Nos cadastraux 199 à 202**

- 1666, recensement, p. 84, et p. 70,  
**Marceau, François**, 24 ans, "travaillant non encore engagé" (à l'I.O.) —
- Marceaux, François**, 24 ans, "domestique engagé chez Jean Allaire (1634-73), fermier de Claude Guyon (1629-94) à (la Ste-Famille de) l'île d'Orléans" — voyez notre terre No F-25.
- 1667, recensement, p. 72b,  
**Marceau, François**, 25 ans; mentionné immédiatement après Jacques Hardy. Ces deux colons n'occupaient-ils pas déjà leurs terres d'Argentenay-sud?
- 1677, 16 juillet (Becquet), concession des Hospitalières à :  
**Marseau, François** (1642-87), 3 arpents de front,  
 entre : Jacques Baudouin et Simon Chamberland.
- 1678, 25 août (Jean Guyon), procès verbal d'arpentage :  
**Marseau, François**, 3 arpents de front,  
 entre : Jacques Baudoin et Louis Lepage.

- 1681, recensement, p. 87c,  
**Marsereau** (Marseau), **François**, 40 ans; 13 arpents en valeur, mentionné  
(par erreur) entre : Jacques Hardy et Jacques Baudoin.
- 1683, 2 juillet (Vachon), procès-verbal du grand chemin d'Argentenay :  
**Mercereau** (Marseau), **François**, habitant du côté sud.
- 1687, 15 juin ou 5 novembre (Jacob), inventaire de feu :  
**Marseau**, **François** et Marie-Louise Bolper, sa femme, 3 arpents de front,  
dont 18 défrichés, avec maison, étable, hangar, etc.
- 1689, carte de Villeneuve, p. 169,  
**Marseau**, **François**, avec maison et cabane, Nos 39 et 40,  
entre : Jacques Baudouin et Louis Lepage.
- 1709, carte de Catalogne,  
**Moro** (Marseau), L(ouis (1678-1753) — fils du précédent —  
entre : la V<sup>e</sup> Bodoin et (Louis) Lepage.
- 1714, 11 juin (Chambalon), aveu et dénombrement,  
**Marsault**, **Louis**, 3 arpents de front, avec 60 arpents de terre labourable,  
entre : la V<sup>e</sup> et héritiers de Jacques Baudouin et les héritiers de Louis  
Lepage.
- 1725, 25 août, aveu et dénombrement, p. 13,  
**Marsaut**, **Louis**, 3 arpents de front, avec maison, grange, étable et 60 arpents  
de terre labourable,  
entre : la V<sup>e</sup> et héritiers de Jacques Baudouin et les héritiers de Louis  
Lepage.

.....

**Terre No 5s, de Louis Lepage (1641-1710), de 3 arpents**

**Nos cadastraux : 203, 204 et les 2/3 est de 205**

- Avant le 16 juillet 1677 — voyez les terres précédentes et suivantes à  
cette date — cette terre No 5s paraît réservée pour:
- Chamberland**, **Simon** (1636-88) — 3 arpents —  
entre : François Marseau et Louis Lepage.
- Avant le 25 août 1678 — voyez la terre suivante à cette date — cette  
terre (No 5s) était passée à :
- Lepage**, **Louis** (1641-1710) — 3 arpents —  
entre : François Marseau (et Louis Lepage lui-même).  
Entre 1678 et 1725, voyez la terre suivante : No 6s, de **Lepage**, **Louis**.
- .....

**Terre No 6s, de Louis Lepage (1641-1710), de 3 arpents****Nos cadastraux : 205 (le tiers ouest), et 206, 207 et 208**

- 1677, 1er août (Becquet), concession des Hospitalières à :  
**Lepage, Louis** (1641-1710), 3 arpents de front,  
entre : Simon Chamberland et Germain Lepage (son frère).
- Avant le 25 août 1678, la terre précédente (No 5s), de 3 arpents de largeur, passe à :
- Lepage, Louis**, qui possède dès lors 6 arpents contigus de front  
entre : (2<sup>e</sup>) François Marseau et Germain Lepage.
- 1678, 29 août (Jean Guyon), procès-verbal d'arpentage :  
**Lepage, Louis**, 6 arpents de front,  
entre : (2<sup>e</sup>) François Marseau et Germain Lepage.
- 1681, recensement, p. 87b,  
**Lepage, Louis**, 40 ans; 12 arpents en valeur,  
entre : François Garnier (Garinet — erreur) et (2<sup>e</sup>) Pierre Labbé.
- 1683, 2 juillet (Vachon), procès-verbal du grand chemin d'Argentenay :  
**Lepage, Louis**, habitant du côté sud,  
entre : (2<sup>e</sup>) François Mercereau (Marseau) et Germain Lepage.
- 1689, carte de Villeneuve, p. 169,  
**Lepage, Louis**, maison et grange, Nos 44 et 46,  
entre : (3<sup>e</sup>) Jacques Baudouin et Germain Le Page.
- 1709, carte de Catalogne,  
**Lepage (Louis)** — ses deux terres ont deux fois la largeur de la terre suivante —  
entre : (2<sup>e</sup>) L(ouis) Marso et (Germain) Lepage.
- 1714, 11 juin (Chambalon), aveu et dénombrement,  
**Lepage, les héritiers de Louis**, 7 (?) arpents de front — y compris la terre précédente — avec 120 arpents de terre labourable,  
entre : (2<sup>e</sup>) Louis Marsault et Germain Lepage.
- 1725, 25 août, aveu et dénombrement, p. 13,  
**Lepage, les héritiers de Louis**, 7 (?) arpents de front — incluant la terre précédente — avec maison, grange, étable et 120 arpents de terre labourable,  
entre : (2<sup>e</sup>) Louis Marsaut et Germain Lepage.
-

**Terre No 7s, de Germain Lepage (1638-1723), de 3 arpents****Nos cadastraux : 209 à 212**

- 1677, 1er août (Becquet), concession des Hospitalières à :  
**Lepage, Germain** (1638-1723), 3 arpents de front  
 entre : Louis Lepage (son frère) et Pierre Labbé-(Lacroix).
- 1678, 29 août (Jean Guyon), procès-verbal d'arpentage :
- Lepage, Germain**, 3 arpents de front,  
 entre : Louis Lepage et Pierre Labé.
- 1683, 2 juillet (Vachon), procès-verbal du grand chemin d'Argentenay :  
**Lepage, Germain**, habitant du côté sud,  
 entre : Louis Lepage et Pierre Labbé.
- 1689, carte de Villeneuve, p. 169,  
**Lepage, Germain**, avec grange, No 45,  
 entre : Louis Lepage et Pierre Labbé dit La Croix.
- 1709, carte de Catalogne,  
**Lepage** (Germain),  
 entre : (Louis) Lepage et L. (Pierre) Labé.
- 1714, 11 juin (Chambalon), aveu et dénombrement,  
**Lepage, Germain**, 4 (?) arpents de front, avec 90 arpents de terre labourable,  
 entre : les héritiers de Louis Lepage et la V<sup>e</sup> et héritiers de Pierre Labbé.
- 1725, 25 août, aveu et dénombrement, p. 13,  
**Lepage, Germain**, 4 (?) arpents de front, avec maison, grange, étable et  
 90 arpents de terre labourable,  
 entre : les héritiers de Louis Lepage et la V<sup>e</sup> et héritiers de Pierre Labbé.

**Terre No 8s, de Pierre Labbé-dit-Lacroix (1645-1709)**  
**de 3 arpents — Nos cadastraux : 213 à 216**

- 1671, 6 septembre (Rageot, No 663), concession des Hospitalières à :  
**Darcollier-dit-Beaufort, Claude**, 3 arpents de front  
 entre : (Germain) Lepage et (Paul Ignard-dit-) le Provençal.
- 1673, 22 février (Vachon), vente de Claude Darcollier-dit-Monfor (ou  
 Beaufort) à :
- Labbé-dit-Lacroix, Pierre** (1645-1709), 3 arpents de front, au sud,  
 entre : Germain Lepage et Paul Ignard-(dit-Provençal).
- 1678, 29 août (Jean Guyon), procès-verbal d'arpentage :  
**Labé, Pierre**, 3 arpents de front,  
 entre : Germain Lepage et François Garinet.

1681, recensement, p. 87b,

**Labbé, Pierre**, 40 ans, et Marguerite Munier, sa femme; 10 arpents en valeur,

entre : (2<sup>e</sup>) Louis Lepage et Jacques Beaudouin — ce dernier n'étant pas mentionné à son ordre.

1683, 2 juillet (Vachon), procès-verbal du grand chemin d'Argentenay :

**Labbé dit La Croix, Pierre**, habitant du côté sud,

entre : Germain (et Louis Laberge) et François Guerin.

1689, carte de Villeneuve, p. 169,

**Labbé dit Lacroix, Pierre**, Nos 47 et 50, avec grange,

entre : Germain Lepage et François Guerins (Garinet).

1709, carte de Catalogne,

**Labé, L. (Pierre)**,

entre : (Germain) Lepage et L. (François) Guerin.

1709, 26 juin (Jacob), inventaire de feu :

**Labbé, Pierre**, et Marguerite Meunier, son épouse : 3 arpents, avec 48 arpents de terre en valeur, et maison de 30 × 20 pieds, close en partie de pièces sur pièces et de madriers embouvetés, couverte en planches; deux cheminées; une grange de 50 pieds de longueur y compris une étable de 20 pieds de large, close de vieille planche de pruche, le tout couvert en paille;

entre : Germain Lepage et Joseph Lepage.

1714, 11 juin (Chambalon), aveu et dénombrement,

**Labé, la V<sup>e</sup> et héritiers de Pierre**, 3 arpents de front, avec 60 arpents de terre labourable,

entre : Germain Lepage et François Guerin.

1725, 25 août, aveu et dénombrement, p. 13,

**Labbé, la V<sup>e</sup> et héritiers de Pierre**, 3 arpents de front, avec maison, grange, étable et 60 arpents de terre labourable,

entre : Germain Lepage et François Guerin.

#### **Terre No 9s, de François Garinet (1635-ant. 1728), de 3 arpents**

##### **Nos cadastraux : 217 à 226 et partie de 227**

Cette terre semble d'abord avoir été retenue pour :

**Ignard-dit-le-Provençal, Paul** (1647-p.1682) — voyez les terres précédentes et suivantes, en 1671 et 1673.

1677, 1<sup>er</sup> août (Becquet), concession des Hospitalières à :

**Garinet, François** (1635-ant.1728), 3 arpents de front,

entre : Pierre Labbé-(dit-Lacroix) et Louis Jinchereau.

- 1678, 29 août (Jean Guyon), procès-verbal d'arpentage :  
**Garinet, François**, 3 arpents de front,  
 entre : Pierre Labé et Louis Ginchereau.
- 1681, recensement, p. 87b,  
**Garnier** (Garinet), François, 40 ans, et Constance Lepage, sa femme; 7  
 arpents en valeur;  
 entre : (3<sup>e</sup>) Louis Lepage et Louis Quintreau (Ginchereau).
- 1683, 2 juillet (Vachon), procès-verbal du grand chemin d'Argentenay :  
**Guerinet, François**, habitant du côté sud,  
 entre : Pierre Labbé dit La Croix et Louis Jinchereau.
- 1689, carte de Villeneuve, p. 169,  
**Guerins** (Guerinet), François, Nos 48 et 49, avec grange;  
 entre : Pierre Labbé dit La Croix et Louis Chariou (Jinchereau).
- 1690, 27 janvier (Jacob), inventaire de :  
**Garinet, François** et feu Constance Lepage, son épouse, 3 arpents, avec  
 maison de 18 × 16 pieds et étable, concédés le 1<sup>er</sup> août 1677 (Becquet).
- 1709, carte de Catalogne,  
**Guerinet, L.** — voyez plus loin —  
 entre : L. (Pierre) Labé et (Louis) Juchereau (Ginchereau).
- 1709, 2 juin (Jacob) — voyez la terre précédente — cette terre (No 9s)  
 semble appartenir à :  
**Lepage, Joseph** (1677-p.1734) — neveu de François Garinet —
- 1714, 11 juin (Chambalon), aveu et dénombrement,  
**Guerinet, François**, 3 arpents de front, avec 40 arpents de terre labourable,  
 entre : la V<sup>e</sup> et héritiers de Pierre Labé et la V<sup>e</sup> et héritiers de Louis  
 Ginchereau.
- 1725, 25 août, aveu et dénombrement, p. 13,  
**Guerinet, François**, 3 arpents de front, avec maison, grange, étable et 40  
 arpents de terre labourable,  
 entre : la V<sup>e</sup> et héritiers de Pierre Labbé et la V<sup>e</sup> et héritiers de (Louis)  
 Ginchereau.

---

**Terre No 10s, de Louis Jinchereau (1641-1708), de 3 arpents**

**Lot cadastral No 227**

- Avant 1673, cette terre semble appartenir à :  
**Arrivé, Maurice** (1611-87).
- 1673, 22 février (Vachon), vente de Joseph Bonneau et Marie-Anne  
 Lelong, sa femme, à :  
**Grondin, Grégoire** (1646-p.1673), de 3 arpents de front, au sud,  
 entre : Paul Ignard-dit-Provençal et François Colombe, à eux appar-  
 tenant par transport de Maurice Arrivé.

- 1677, 14 août (Becquet), autre concession des Hospitalières à :  
**Jinchereau, Louis** (1641-1708), de 3 arpents de front,  
 entre : François Garinet et Jean Leclerc-le-Boutlet.
- 1678, 29 août (Jean Guyon) procès-verbal d'arpentage :  
**Ginchereau, Louis**, 3 arpents de front,  
 entre : François Garinet et Jean Leclert.
- 1681, recensement, p. 87b,  
**Quintreau** (Jinchereau), **Louis**, 40 ans, et Marie Magnais (Magnié), sa femme;  
 2 arpents en valeur, etc.,  
 entre : François Garnier (Garinet) et (3<sup>e</sup>) François Daniau.
- 1683, 2 juillet (Vachon), procès-verbal du grand chemin d'Argentenay :  
**Jinchereau, Louis**, est mentionné au sud,  
 entre : François Guerin et (3<sup>e</sup>) François Daneau.
- 1689, carte de Villeneuve, p. 169,  
**Chariou** (Jinchereau), **Louis**, Nos 51 et 52, avec grange — (deux terres)  
 entre : François Guérins (Guerinet) et (2<sup>e</sup>) Jacques Asselin.
- 1709, carte de Catalogne,  
**Juchero** (Jinchereau, Louis) — deux terres —  
 entre : L (?) Guerin et (2<sup>e</sup>) (Jacques) Asselin.
- 1714, 11 juin (Chambalon), aveu et dénombrement,  
**Ginchereau, la V<sup>e</sup> et héritiers de Louis**, 6 arpents de front — deux terres,  
 celle-ci et la suivante — avec 100 arpents de terre labourable,  
 entre : François Guerin et (2<sup>e</sup>) Jacques Asselin.
- 1725, 25 août, aveu et dénombrement, p. 13,  
**Ginchereau, Louis, la V<sup>e</sup> et héritiers**, 6 arpents de front — avec la terre  
 suivante — avec maison, grange, étable et 100 arpents de terre labou-  
 rable,  
 entre : François Guerin et (2<sup>e</sup>) Jacques Asselin.

---

**Terre No 11s, de Jean Leclerc-le-Bouteleux (1647-1708),  
 de 3 arpents — Nos cadastraux : 228 et 229**

- 1675, 8 février (Beequet), cession de François Colombon à :  
**Morel, Guillaume** (1654-1725), de 3 arpents de front à Argentenay, à lui  
 appartenant par concession verbale des Hospitalières,  
 entre : Louis Ginchereau et Nicollas (Pierre) Rousseau.
- 1677, 15 juillet (Beequet), concession des Hospitalières à :  
**Coulombon** (Colombe) **François**, de 3 arpents de front,  
 entre : Louis Ginchereau et Symphorien Rousseau.

Entre 1675-1678, vente non retracée de Guillaume Morel à :  
**Leclerc-le-Bouteleux, Jean** (1647-1708), de ces 3 arpents de front.

1678, 29 août (Jean Guyon), procès-verbal d'arpentage :  
**Leclert, Jean**, 3 arpents de front,  
 entre : Louis Ginchereau et Pierre Rousseau.

1680, 6 juin, s.s.p. devant Basset, prêtre, cf : Vachon 3 août 1683 ;  
 cession ou vente de Jean Leclerc à :  
**Mercier, Martin** (1646-1718) de la terre en question.

1683, 3 août (Vachon), (rétro)cession de Martin Mercier (ou de Jean  
 Leclerc) à :  
**Coulombon, François**, de la terre en question.

1684, 29 janvier (Vachon), vente de François Coulombon à :  
**Leclerc-le-Bouteleux, Jean**, de 3 arpents de front,  
 entre : Louis Jinchereau et Symphorien Rousseau.

1686, 12 avril (Vachon), cession, au moyen d'un échange, de Jean  
 Leclerc à :  
**Daneau, François** (1641-87) de 3 arpents de front,  
 entre : Louis Jinchereau et Jacques Asselin.

1687, 2 juin (Duquet), donation générale de François Daneau, avancé  
 en âge et infirme, à :  
**Jinchereau, Louis** (1641-1708), son ami, chez qui il demeurera le reste de  
 ses jours sans travailler. Voyez notre terre No 13s à la même date.

Entre 1687 et 1725, voyez la terre précédente, de :  
**Jinchereau, Louis.**

**Terre No 12s, de Jacques Asselin (1663-1749), de 3 arpents**

**No cadastral : 230 (les 6/10 est)**

1675, 19 novembre (Jean Guyon), procès-verbal d'arpentage :  
**Rousseau, S'phorin** (1635-88), 3 arpents de front,  
 entre : ..... et François Daneau.

1677, 20 juillet (Becquet), concession des Hospitalières à :  
**Rousseau, Pierre** (1661-82), fils de Symphorien, 3 arpents de front,  
 entre : Jean Leclerc-le-Bouteleux et François Daneau.

1678, 29 août (Jean Guyon), procès-verbal d'arpentage :  
**Rousseau, Pierre**, 3 arpents de front,  
 entre : Jean Leclert et François Daneau.



Entre 1679 et 1681, cf; 18 août 1682 (Rageot, No 2442) et 2 août 1683 (Genaple), cession, au moyen d'un échange verbal, de Pierre Rousseau à :

**Auffray-(dit-Gargot), Pierre (1635-1700)**, de la terre en question (N.64 <sup>7974</sup>)  
1682, 9 décembre, inhumation de :

**Rousseau, Pierre**, fils de Symphorien.

1682, 18 août (Rageot, No 2442), cession, au moyen d'un échange (N. 8 nord.) de Pierre Auffray-(dit-Gargot) à :

**Boissard, Alexandre (1646-p.1682)** de 3 arpents de front, dont il est en possession depuis longtemps,

entre : Louis Jachereau (Jinchereau) et François Dancau dit le Casquac.

1683, 2 août (Rageot), cession, au moyen d'un échange (N.15 nord), de Alexandre Boissard aux :

**Hospitalières de Québec**, de 3 arpents de front,

entre : Jean Leclerc et François Daneau.

1683, 2 août (Rageot, No 2624), autre concession des Hospitalières à :

**Asselin, Jacques (1663-1749)**, de 3 arpents de front,

entre : Jean Leclerc et François Daneau.

1689, carte de Villeneuve, p. 169,

**Asselin, Jacques**, Nos 53 et 54,

entre : Louis Chariau (Jinchereau) et François Bonneau (Danneau).

1709, carte de Catalogne,

**Asselin (Jacques)**,

entre : (Louis) Juchero (Jinchereau) et (Thomas) Asselin.

1714, 11 juin (Chambalon), aveu et dénombrement,

**Asselin, Jacques**, 3 arpents de front, avec 60 arpents de terre labourable,

entre : la V<sup>e</sup> et héritiers de Louis Ginchereau et Thomas Asselin.

1725, 25 août, aveu et dénombrement, p. 13,

**Asselin, Jacques**, 3 arpents de front avec maison, grange, étable et 60 arpents de terre labourable,

entre : la V<sup>e</sup> et héritiers de Louis Ginchereau et Thomas Asselin.

**Terre No 13s, de François Daneau-dit-Casquac (1641-87),  
de 3 arpents — Nos cadastraux 230 (les 4/10 ouest)  
et 231 (la moitié est)**

- 1672, 30 mars (Rageot, No 777), concession des Hospitalières à :  
**Jinchereau, Louis** (1641-1708), 3 arpents de front,  
entre : (Sym)Forien Rousseau et Jacques Bulteau.
- 1673, 4 mars (Vachon), vente de Louis Jinchereau à :  
**Leclerc-(le-Bouteleux), Jean** (1647-1708), 3 arpents de front,  
entre : (Sym)Forien Rousseau et Jacques Bulteau.
- 1675, 19 novembre (Jean Guyon), procès-verbal d'arpentage :  
**Danneau, François** (1641-87), 3 arpan,  
entre : S'forin Rousseau et Jaque Bluteau.
- 1676, 24 janvier (Vachon), vente de Jean Leclerc à :  
**Daneau, François**, 3 arpents de front,  
entre : Symphorien Rousseau et Jacques Bulteau.
- 1678, 29 août (Jean Guyon), procès-verbal d'arpentage :  
**Danneau, François** — terre non arpentée —  
entre : Pierre Rousseau et
- 1681, recensement, p. 87b,  
**Daniau, François**, 40 ans, 3 arpents en valeur,  
entre : (3<sup>e</sup>) Louis Quintreau (Jinchereau) et (3<sup>e</sup>) Mathias Campagnard.
- 1683, 2 juillet (Vachon), procès-verbal du grand chemin d'Argentenay :  
**Danneau, François**,  
entre : (3<sup>e</sup>) Louis Jinchereau et (3<sup>e</sup>) Mathias Campagnat.
- 1687, 2 juin (Duquet), donation générale, de François Daneau, avancé  
en âge et infirme, à :  
**Jinchereau, Louis**, son ami, chez qui il demeurera le reste de ses jours sans  
travailler. Le donataire acquiert en même temps l'autre terre (No 11s)  
de François Daneau.
- 1689, carte de Villeneuve, p. 169,  
**Bonneau (Danneau), François**, No 55,  
entre : Jacques Asselin et (Pierre) Choret.
- 1709, carte de Catalogne,  
**Asselin, Thomas** (1671-1748),  
entre : (Jacques) Asselin et (Jean) Dion.
- 1709, 2 juin (Hilaire-Bernard de Larivière), procès-verbal d'arpentage  
de la terre de :  
**Asselin, Thomas**,

1714, 11 juin (Chambalon), aveu et dénombrement,  
**Asselin, Thomas**, 4½ (?) arpents de front, avec 60 arpents de terre labourable,

entre : Jacques Asselin et Jean Guion.

1725, 25 août, aveu et dénombrement, p. 13,  
**Asselin, Thomas**, 4½ (?) arpents de front, avec maison, grange, étable et 60 arpents de terre labourable,

entre : Jacques Asselin et Jean Guyon.

1747, 3 mars (Jacob fils), cession, au moyen d'un échange, de Louis Allaire et Angélique Asselin, son épouse, à :  
**Asselin, Jean** — fils de Thomas? — 2½ (?) perches de terre de front à St-François, côté nord (?) en une terre de 3 arpents,

entre : Jacques Asselin, au sud-est, et Claude Guyon, d'autre côté.

**Terre No 14s, de Pierre Chorret (1655-ant. 1705) de 3 arpents**

**Nos cadastraux : 231 (moitié ouest); 232 (le tiers est)  
 et 233**

1675, 19 novembre (Jean Guyon), procès-verbal d'arpentage :  
**Bluteau, Jaque** (1641-p.1690), 3 arpan (4 arpents?)

entre : François Danneau et Matias Campagna.

1677, 15 juillet (Becquet), concession des Hospitalières à :  
**Bluteau, Jacques**, 4 arpents de front,

entre : François Daneau et Pierre Auclair.

1679, 22 février (Becquet), vente de Jacques Bulteau à :  
**Chorret, Pierre** (1655-ant. 1705), 4 arpents de front, avec hangar et 4 arpents de terre en valeur;

entre : François Danneau et Pierre Auclert.

1689, carte de Villeneuve, p. 169,  
**Choret, (Pierre)**, No 56, vieille grange de,

entre : François Bonneau (Danneau) et Martin Bauché de Montmorency.

1709, carte de Catalogne,  
**Dion (Jean)** (1656-1733)

entre : (Thomas) Asselin et (Charles) Campagna.

1714, 11 juin (Chambalon), aveu et dénombrement,  
**Guion, Jean**, 4 arpents de front, avec 50 arpents de terre labourable,  
 entre : Thomas Asselin et Anthoine Billeaudeau.

1725, 25 août, aveu et dénombrement, p. 13,  
**Guyon, Jean**, 4 arpents de front, avec maison, grange, étable et 50 arpents  
 de terre labourable,  
 entre : Thomas Asselin et Antoine Bilodeau.

1747, 3 mars (Jacob fils) — voyez la terre précédente à cette date —  
 Cette terre No 14s appartient à :  
**Guyon, Claude** (1693-1758) — fils du précédent —

**Terre No 15s, de Antoine Bilodeau (1686-1728), de 3 arpents**

**Nos cadastraux : 232 (les  $\frac{2}{3}$  ouest) et 234 (moitié est)**

1675, 19 novembre (Jean Guyon), procès-verbal d'arpentage :  
**Campagna, Mathias** (1626-1714),  $6\frac{1}{2}$  arpan — avec la terre suivante —  
 entre : Jaque Bluteau et (2<sup>e</sup>) François Gollin.

1677, 18 juillet (Beequet), concession des Hospitalières à :  
**Auclair, Pierre** (1654-1741), de 3 arpents de front,  
 entre : Jacques Bulteau et (le dit) Mathias Campagna.  
 Cette concession n'aurait-elle pas été faite par erreur, la terre en ques-  
 tion ayant été concédée ou retenue pour Mathias Campagna?

1689, carte de Villeneuve, p. 169,  
**Bouché de Montmorency** (Baucher-Morency), Martin (1658-1703), No 57,  
 entre : (Pierre) Choret et Massia Campana.

Entre 1689 et 1709, cette terre passe à :  
**Campagna, Charles** (1668-1737), fils de Mathias.

Entre 1709 et 1714, elle passe à :  
**Bilodeau, Antoine** (1686-1728), fils de Jacques.

1714, 11 juin (Chambalon), aveu et dénombrement,  
**Billaudcau, Anthoine**, 3 arpents de front, avec 50 arpents de terre labourable,  
 entre : Jean Guion et Charles Campagnas.

1725, 25 août, aveu et dénombrement, p. 13,  
**Billaudot, Antoine**, 3 arpents de front, avec maison, grange, étable et 50  
 arpents de terre labourable,  
 entre : Jean Guyon et Charles Campagna.  
 Antoine Bilodeau semble être parti d'Argentenay, en 1717.

**Terre No 16s, de Mathias Campagna (1626-1714), de 3½ arpents**

Nos cadastraux : 234 (moitié ouest) et 235 et 236

1675, 19 novembre (Jean Guyon), procès-verbal d'arpentage:

**Campagna, Mathias** (1626-1714), 6½ arpan — avec la terre précédente —  
entre : (2<sup>e</sup>) Jaque Bluteau et François Gollin.

1677, 1<sup>er</sup> août (Becquet), concession des Hospitalières à :

**Campagna, Mathias**, 3½ arpents de front,

entre : Pierre Auclerc et la veuve (de François) Gollin.

1681, recensement, p. 87b,

**Campagnard, Mathias**, 50 ans, et Suzanne Robineau (Aubineau), sa femme;  
6 arpents en valeur,

entre : (3<sup>e</sup>) François Daniau et (3<sup>e</sup>) Claude Lefebvre-(Boulangier)

1683, 2 juillet (Vachon), procès-verbal du grand chemin d'Argentenay :

**Campagnat, Mathias**, habitant du côté sud,

entre : (3<sup>e</sup>) François Danneau et (3<sup>e</sup>) Claude Lefebvre-(Boulangier).

1689, carte de Villeneuve, p. 169,

**Campania, Massia**, No 58,

entre : Martin Bouché de Montmorency (Baucher-Morency) et la V<sup>e</sup>  
(de François) Golain.

Entre 1689 et 1709, la terre précédente et les deux terres suivantes  
étaient passées à :

**Campagna, Charles** (1668-1737), fils de Mathias, de sorte qu'avec sa propre  
terre (No 16s) qui lui venait de son père, il possédait dès lors 12½  
arpents contigus de terre de front

(entre : (2<sup>e</sup>) Pierre Choret et (3<sup>e</sup>) Claude Lefebvre-(Boulangier).

1709, carte de Catalogne,

**Campagna** (Charles),

entre : (2<sup>e</sup>) Jean Dion et les ouers de J. (Claude Lefebvre)-Boulangier.

1709, 2 juin (Hilaire Bernard de Larivière), procès-verbal d'arpentage  
de la terre de :

**Campagna, Charles** (et de Thomas Asselin).

Entre 1689 et 1709 les terres Nos 17 et 18, de 3 (?) arpents de front  
chacune, de même qu'entre 1709 et 1714, la moitié (1½ arpent) de  
la terre No 19 (de 3 arpents), passent à :

**Campagna, Charles**, de sorte qu'avec sa propre terre, de 3 arpents (No 16),  
il possède dès lors 10½ (?) arpents de terre de front.

- 1714, 11 juin (Chambalon), aveu et dénombrement,  
**Campagnas, Charles**, 10½ arpents de front — comprenant les terres Nos  
 16, 17, 18 et moitié est de 19 — avec 105 arpents de terre labourable,  
 entre : Antoine Billeaudeau et (3<sup>e</sup>) Simon Billeaudeau.
- 1725, 25 août, aveu et dénombrement, p. 13,  
**Campagna, Charles**, 10½ arpents de front — comme ci-haut — avec 105  
 arpents de terre labourable, maison, grange et étable,  
 entre : Antoine Billodo et Simon Billaudot.

**Terre No 17s, de Marie Roch(er)on (1638-87), veuve de  
 François Gaulin (1631-75), de 3½ arpents de front**

**Nos cadastraux : 237 à 241 (moins ½ arpent)**

- Les terres Nos 17 et 18s semblent avoir été concédées à :  
**Gaulin, François** (1631-75), époux de Marie *Rocheron* (1638-87).  
 Elles devaient avoir une largeur de 7 arpents de front en tout.
- 1675, 19 novembre (Jean Guyon), procès-verbal d'arpentage :  
**Gollin, François**, 7 arpan (de front en tout),  
 entre : Matias Campagna et (2<sup>e</sup>) Claude Lefevre-(dit-Boulangier).
- 1677, 15 août (Becquet), concession des Hospitalières à :  
**Roch(er)on, Marie**, veuve de François Gaulin, 3 arpents de front, que les  
 dits Gaulin occupent depuis longtemps,  
 entre : Mathias Campagna et les enfants du dit feu François Gaulin.
- 1689, carte de Villeneuve, p. 169,  
**Golain, la V<sup>e</sup>** (de François), No 59, 60 et 61, avec grange — comprenant la  
 terre suivante —  
 entre : Massia Campania et (2<sup>e</sup>) Claude Lefebvre.
- Entre 1689 et 1709, cette terre, de même que la suivante, passe à :  
**Campagna, Charles** (1668-1737) — Voyez la terre No 16s —

**Terre No 18s, des enfants de François Gaulin (1631-75),  
 de 3½ arpents de front — Nos cadastraux : 241 (½ arpent  
 ouest) et 242**

- Les terres Nos 17 et 18s, de 7 arpents de front en tout, semblent avoir  
 d'abord été concédées verbalement à :  
**Gaulin, François** (1631-75), époux de Marie Roch(er)on (1638-87).

- 1675, 19 novembre (Jean Guyon), procès-verbal d'arpentage :  
**Gollin, François**, 7 arpan (de front en tout),  
 entre : (2<sup>e</sup>) Matias Campagna et Claude Lefebvre-(dit-Boulangier).
- 1677, 16 août, (Becquet), concession des Hospitalières aux :  
**Gaulin, les enfants de feu François** (1631-75), 3 arpents de front,  
 entre : Marie Roch(er)on, (veuve de François Gaulin) et Claude  
 Lefebvre.
- 1689, carte de Villeneuve, p. 169,  
**Golain, la V<sup>e</sup>** (de François), Nos 59, 60 et 61, avec grange — comprenant  
 la terre précédente —  
 entre : (2<sup>e</sup>) Massia Campania et Claude Lefebvre.
- Entre 1689 et 1709, cette terre, de même que la précédente, passe à :  
**Campagna, Charles** (1668-1737) — Voyez la terre No 16s —

**Terre No 19s, de Claude Lefebvre-dit-Boulangier (1648-ant. 1709),  
 de 3 arpents**

**Nos cadastraux : 243 et la moitié est de 244**

- 1675, 19 novembre (Jean Guyon), procès-verbal d'arpentage :  
**Lefebvre, Claude**, 3 arpan (de front),  
 entre : François Gollin et François Dauneau.
- 1677, 17 juillet (Becquet), concession des Hospitalières à :  
**Lefebvre-(dit-Boulangier), Claude** (1648-ant. 1709), 3 arpents de front,  
 entre : (2<sup>e</sup>) la veuve (de François) Gaulin et Jean Prémont.
- 1681, recensement, p. 87b,  
**Lefebvre, Claude**, 33 ans, et Marie-Ursule (Arcular), sa femme; 12 arpents  
 en valeur,  
 entre : (3<sup>e</sup>) Mathias Campagnard et
- 1683, 2 juillet (Vachon), procès-verbal du grand chemin d'Argentenay :  
**Lefebvre, Claude**,  
 entre : (3<sup>e</sup>) Mathias Campagnat et (2<sup>e</sup>) Jean et (3<sup>e</sup>) Antoine Billodeau.
- 1689, carte de Villeneuve, p. 169,  
**Lefebvre, Claude**, Nos 62 et 63, avec maison et grange,  
 entre : (2<sup>e</sup>) la V<sup>e</sup> (de François) Golain et (2<sup>e</sup>) Jean Billodo.
- 1709, carte de Catalogne,  
**Boulangier, J.** — **Les ouers de** (Claude Lefebvre-dit-Boulangier),  
 entre : (3<sup>e</sup>) (Charles) Campagna et (Simon) Billodo.

Entre 1709 et 1714, la moitié nord-est (soit 1½ arpent de front) de cette terre (No 19s) semble passer à :  
**Campagna, Charles** (1668-1737), et la moitié sud-ouest, à :  
**Bilodeau, Simon** (1662-1742).

**Terre No 20s, de Simon Bilodeau (1662-1742), de 3 arpents**

**Nos cadastraux 244, moitié ouest, à 249**

Avant 1675, concession des Hospitalières à :  
**Daneau, François** (1641-87), 3 arpents de front,  
entre : Claude Lefebvre-dit-Boulangier et Jean Bilodeau.

1675, 19 novembre (Jean Guyon), procès-verbal d'arpentage :  
**Dauneau, François**, 3 arpan (de front),  
entre : Claude Lefeuvre et Jean Billodeau.

1676, 24 janvier (Vachon), vente de François Daneau à :  
**Prémont, Jean** (1639-98), 3 arpents de front,  
entre : Claude Lefebvre et Jean Bilodeau.

1677, 15 août (Becquet), autre concession des Hospitalières à :  
**Prémont, Jean**, 3 arpents de front,  
entre : (2<sup>e</sup>) (feu François) Gaulin et (Jean) Bilodeau.

1681, 27 février (Vachon), vente de Jean Prémont à :  
**Bilodeau, Jacques** (1636-1712), 3 arpents de front,  
entre : Claude Lefebvre et Jean Bilodeau (son fils).

1683, 2 juillet (Vachon), procès-verbal du grand chemin d'Argentenay :  
**Bilodeau, Simon** (1662-1742), habitant du côté sud — fils de Jacques.

1689, carte de Villeneuve, p. 169, terre omise.

1709, carte de Catalogne,  
**Billaudo, (Simon)**,  
entre : les **ouers de J.** (Claude Lefebvre) **Boulauger** et la V<sup>e</sup> (de Jean) Billaudo.

Entre 1709 et 1714,  
**Bilodeau, Simon**, acquiert la moitié de la terre précédente (N19s), soit 1 1/2 arpent de front, de sorte que sa terre a désormais 4½ arpents de largeur.

1714, 11 juin (Chambalon), aveu et dénombrement,  
**Billeaudeau, Simon**, 4½ arpents de front — comprenant 1½ arpent de la terre précédente, et 3 arpents de la présente terre — avec 60 arpents de terre labourable,  
entre : Charles Campagna et Jean Billeaudeau.



1725, 25 août, aveu et dénombrement, p. 14,

**Billaudeau, Simon**, 4½ arpents de front — comme ci-haut — avec 60 arpents de terre labourable,

entre : Charles Campagna et Jean Billaudeau.

**Terre No 21s, de Jean Bilodeau (1658-99), de 3 arpents**

**No cadastral : 250**

1675, 19 novembre (Jean Guyon), procès-verbal d'arpentage :

**Bilodeau, Jean**, 3 arpan (de front),

entre : François Dauneau et Louis Gollin.

1677, 18 juillet (Becquet), concession des Hospitalières à :

**Bilodeau, Jean**, 3 arpents de front,

entre : Jean Premont et Antoine Bilodeau (son frère).

1682, 31 août (Vachon), contrat de mariage de :

**Bilodeau, Jean**, avec Elizabeth Lehoux, lequel possède une terre à Argentenay, côté sud de l'île.

1683, 2 juillet (Vachon), procès-verbal du grand chemin d'Argentenay :

**Billaudeau, Jean**,

entre : (2<sup>e</sup>) Claude Lefebvre-(dit-Boulangier) et Antoine Bilodeau.

1689, carte de Villeneuve, p. 169,

**Bilodo, Jean**, Nos 64, 65 et 66, avec grange;

entre : (2<sup>e</sup>) Claude Lefebvre et Antoine Bilodeau.

1709, carte de Catalogne,

**Bilaudo, la V<sup>e</sup>** (de Jacques).

entre : (Simon) Bilaudo (son beau-frère) et An(toine) Bilaudo (son autre beau-frère).

1714, 11 juin (Chambalon), aveu et dénombrement,

**Billaudeau, Jean** (1688-1726) — fils du précédent — 3 arpents de front, avec 50 arpents de terre labourable,

entre : Simon Billaudeau et Anthoine Billaudeau.

1725, 25 août, aveu et dénombrement, p. 14,

**Billaudeau, Jean**, 3 arpents de front, avec maison, grange étable et 50 arpents de terre labourable,

entre : Simon Billaudeau et Antoine Bilaudeau.

**Terre No 22s, d'Antoine Bilodeau (1660-1732), de 3 arpents****No cadastral : 251**

Cette terre semble avoir d'abord été réservée pour :

**Gaulin, Louis** (1658-77), 3 arpents,

entre : Jean Bilodeau et Jean Guyon du Buisson.

1675, 19 novembre (Jean Guyon), procès-verbal d'arpentage :

**Gollin, Louis**, 3 arpan (de front),

entre : Jean Bilodeau et (le reste de) la seigneurie.

1677, 18 juillet (Becquet), autre concession des Hospitalières à :

**Bilodeau, Antoine** (1660-1732), 3 arpents de front,

entre : Jean Bilodeau (son frère) et Jean Guyon du Buisson ou son fils.

1683, 2 juillet (Vachon), procès-verbal du grand chemin d'Argentenay :

**Billodeau, Antoine**, habitant du côté sud,

entre : Jean Billodeau et

1689, carte de Villeneuve, p. 169,

**Billodo, Antoine**, No 67,

entre : Jean Billodo et Jacques Plante.

1709, carte de Catalogne,

**Billaudo, An(toine)**,

entre : la V<sup>e</sup> (de Jacques) Billaudo et J(acques) Plante.

1714, 11 juin (Chambalon), aveu et dénombrement,

**Billeaudeau, Anthoine**, 3 arpents de front, avec 50 arpents de terre labourable,

entre : Jean Billeaudeau et Jacques Plante.

1725, 25 août, aveu et dénombrement, p. 14,

**Billaudeau, Antoine**, 3 arpents de front, avec maison, grange, étable et 50 arpents de terre labourable,

entre : Jean Billaudeau et Jacques Plante.

**Terre No 23s, de Jacques Plante (1657-1737), de 3 arpents****Nos cadastraux : 252, 253 et 254 (½ arpent ouest)**

1675, 19 novembre (Jean Guyon), procès-verbal d'arpentage :

**Pour la seigneurie**, 8 arpan (de front, Nos cadastraux 252 à 255),

entre : Louis Gollin et . . . (la rivière Dauphine).

1675, 26 novembre (Becquet), concession des Hospitalières à :  
**Guyon du Buisson, Jean** (1619-94), arpenteur, 8 arpents de front — Nos  
 cadastraux : 252 à 255 —  
 entre : Louis Goslin (Gaulin) et (l'embouchure de) la rivière Delphine,  
 icelle comprise.

Avant 1684,

**Roch(er)on, Marie** (1638-87), veuve de François Gaulin (1631-75), acquiert,  
 de Jean Guyon, ces terres (Nos 23 et 24, de 8 arpents).

Avant 1684, vente ou cession de Marie Roch(er)on à :

**Plante, Jacques** (1657-1737), de 3 arpents de front,  
 entre : Antoine Bilodeau, au nord-est, et les 5 arpents de largeur qui  
 lui restent, au sud-ouest.

1684, 13 mars (Vaehon), autre concession ou titre nouvel de Jean  
 Guyon du Buisson à :

**Plante, Jacques**, 3 arpents de front (de sa concession de 8 arpents),  
 entre : Antoine Bilodeau et les 5 arpents restant.

1689, carte de Villeneuve, p. 169,

**Plante, Jacques**, Nos 68 et 69, avec grange,  
 entre : Antoine Billodo et (3<sup>e</sup>) Denis Charlan (la terre de ce dernier  
 se trouvant dans St-Jean).

1709, carte de Catalogne,

**Plante, J(acques)**,  
 entre : Antoine Billodo et R(ober) Golin.

1714, 11 juin (Chambalon), aveu et dénombrement,

**Plante, Jacques**, 3 arpents de front, avec 40 arpents de terre labourable,  
 entre : Antoine Billeaudeau et Robert Gaulin,  
 "quy avec les 5 arpents de front de la terre suivante, de Robert Gaulin,  
 "font 8 arpents, que la mère du dit Gaulin avait acquis du Sr Guyon  
 du Buisson, arpenteur".

1725, 25 août, aveu et dénombrement, p. 14,

**Plante, Jacques**, 3 arpents de front, "ou il est estably", avec 40 arpents de  
 terre labourable,  
 entre : Antoine Bilodeau et Robert Gaulin.

#### **Terre No 24 s, de Robert Gaulin (1668-1723), de 5 arpents**

##### **Nos cadastraux 254 (moins ½ arpent est) et 255**

1675, 19 novembre (Jean Guyon, procès-verbal d'arpentage :  
**Pour la seigneurie**, 8 arpan (de front, Nos 252 à 255), comprenant la terre  
 précédente, de 3 arpents de largeur —  
 entre : (2<sup>e</sup>) Louis Gollin et (la rivière Dauphine).

- 1675, 26 novembre (Becquet), concession des Hospitalières à :  
**Guyon-du-Buisson, Jean** (1619-94), arpenteur, 8 arpents de front — comme ci-haut —  
entre : Louis Goslin (Gaulin) et (l'embouchure de) la rivière Delphine, icelle comprise.
- Avant 1684,  
**Roch(er)on, Marie** (1638-87), veuve de François Gaulin (1631-75), acquiert ces terres Nos 23 et 24, de Jean Guyon du Buisson.
- Avant 1709,  
**Gaulin, Robert** (1668-1723) — fils de feu François — acquiert les 5 arpents du sud-ouest, restant de cette terre de 8 arpents, (entre : Jacques Plante et la limite ouest de la paroisse).
- 1709, carte de Catalogne,  
**Gaulin, R(ober)te**,  
entre : **J(acques) Plante** et
- 1714, 11 juin (Chambalon), aveu et dénombrement,  
**Gaulin, Robert**, 5 arpents de front, avec 50 arpents de terre labourable,  
entre : Jacques Plante et la ligne qui sépare la seigneurie d'Argentenay d'avec celle du comté de St-Laurent.
- 1725, 25 août, aveu et dénombrement, p. 14,  
**Gaulin, Robert**, 5 arpents de front, avec maison, grange, étable et 50 arpents de terre labourable,  
entre : Jacques Plante et (la ligne d'Argentenay).
-



---

## LES TERRES DE SAINT-JEAN

### Terre No 1, de Jacques Gendron (1662-1725), de 1 arpent

#### Moitié est du lot cadastral No 1

1725, 25 août, aveu et dénombrement, p. 25.

**Gendron, Jacques** (1662-1725), 1 arpent de front sur la profondeur de la moitié de l'île, sans bâtiment, mais avec 20 arpents de terre labourable,

entre: la limite est de la paroisse et la Ve de Denis Charlant.

---

### Terre No 2, de Denis Charland (1656-1703), de 3 arpents

#### No cadastral 2, plus moitié ouest de 1

1688, 25 juillet (gfe Vachon), concession de Louis de Niort de la Norraye, au nom du seigneur Berthelot, à:

**Charland, Jean** (1663-1738), 3 arpents, à St-Jean, I.O.,

entre: . . . . (en blanc) et . . . . (en blanc).

Ce concessionnaire ne paraît pas avoir pris possession de sa terre. N'est-ce pas la terre de celui-ci qui passa à l'un de ses frères, soit: Denis (terre No 2), ou Noël (terre No 3).

Avant 1689, concession des seigneurs de l'île d'Orléans à:

**Charland, Denis** (1656-1703), 3 arpents,

(entre: Jacques Gendron et Noël Charland).

1689, carte de Villeneuve, p. 170.

**Charlan, Denis**, Nos 1 et 2, avec grange,

entre: (2<sup>e</sup>) Jacques Plante (dans St-François) et Noël Charlan.

1709, carte de Catalogne,

**Charlan, P.** (Denis),

entre: (2<sup>e</sup>) l'embouchure de la rivière Dauphine et R. (Noël) Charlan.

1725, 25 août, aveu et dénombrement, p. 25,

**Charlant, la Ve Denis**, 3 arpents, avec maison, grange, étable et 30 arpents de terre labourable.

entre: Jacques Gendron et Noël Charlant.

---

**Terre No 3, de Noël Charland (1652-p 1701), de 3 arpents,  
avec moulin à eau**

**Nos cadastraux 8 à 14**

Avant 1689, concession des seigneurs de l'île d'Orléans à:  
**Charland, Noël** (1652-p 1701), 3 arpents,  
(entre: Denis Charland et Jacques Gendron).

1689, carte de Villeneuve, p. 170.

**Charlan, Noël**, Nos 3 et 4, avec grange,  
entre: Denis Charlan et Jean Dion (Jacques Gendron).

1709, carte de Catalogne,

**Charlan, R.** (Noël),  
entre: P. (Denis) Charlan et J(acques) Jodroy (Gendron).

1725, 25 août, aveu et dénombrement, p. 25.

**Charlant, Noël** — fils — (1699-1761), 3 arpents, avec maison, grange,  
étable, 60 arpents de terre labourable, sur laquelle terre il y a un  
moulin à eau, construit en pierres, faisant farine, et une maison de  
colombages,  
entre: la Ve de Denis Charlant et Jacques Gendron.

**Terre No 4, de Jacques Gendron (1662-1725), de 3 arpents**

**Lot cadastral No 15**

Avant 1674 — voyez la terre suivante à cette date — concession  
des seigneurs de l'île d'Orléans à:

**Gendron, Jacques** (1662-1725), 3 arpents,  
(entre: Noël Charland et Elie-Joseph Gauthier).

1689, carte de Villeneuve, p. 170.

**Dion, Jean** (Jacques Gendron), No 5,  
entre: Noël Charlan et Bernard Laisné.

1709, carte de Catalogne,

**Jodroy** (Gendron), J(acques),  
entre: R. (Noël Charlan et R. (Bernard) Lené.

1725, 25 août, aveu et dénombrement, p. 25.

**Gendron, Jaques**, 3 arpents, avec maison, grange, étable, 60 arpents  
de terre labourable et 2 de prairies,  
entre: Noël Charlant et la Ve de Pierre (?) Laisné dit Laliberté.

**Terre No 5, de Bernard Lainé-dit-Laliberté (1656-1715), de 3 arpents****Lot cadastral No 16**

1674, 4 février (gfe Vachon), concession de *Mgr. de Laval* à:  
**Gauthier, Élie-Joseph**, fils (1664-84), 3 arpents,  
 entre: Jacques Gendron et Pierre Pasquier.

1685, 30 janvier (gfe Vachon), vente des héritiers de feu Elie-Joseph Gauthier (1664-84) à:

**Lainé-dit-Laliberté, Bernard** (1656-1715), 3 arpents,

entre: Jacques Gendron et Pierre Pasquier.

1685, 8 mars (gfe Vachon), (re)concession de François Berthelot à:

**Lainé dit Laliberté, Bernard**, 3 arpents.

entre: les terres non concédées (?) et Pierre Pasquier fils (?).

1689, carte de Villeneuve, p. 170,

**Lainé, Bernard**, No 6,

entre: Jean Dion (?) et Pierre Paquet.

1709, carte de Catalogne.

**Lené, R** (Bernard),

entre: J(acques) Jodroy (Gendron) et I. (Robert) Riviere.

1716, 4 août (gfe Pierre Rivet), donation d'Anne Guyonne (1665-1728), veuve de Bernard Lainé-dit-Laliberté, a:

**Lainé-dit-Laliberté, Pierre** (1692-1748), son fils, 3 arpents,

1725, 25 août, aveu et dénombrement, p. 26,

**Lainé dit Laliberté, la veuve Pierre** (?) (Bernard), 3 arpents, avec maison, grange, étable, 40 arpents de terre labourable et 3 de prairies.

entre: Jacques Gendron et Jean Chambrelant.

**Terre No 6, de Pierre Pâquet (1638-p 1719), de 3 arpents****Nos cadastraux 17, plus 1/5 est de 18**

Avant 1674 — voyez la terre précédente à cette date — concession des seigneurs de l'île d'Orléans à:

**Pasquier (Pâquet), Pierre** (1638-p 1719), 3 arpents,

(entre: Élie-Joseph Gauthier fils et Charles Allaire).

1668, 26 août (gfe Vachon), contrat de mariage de:

**Pasquier, Pierre**, 30 ans, fils de feu Pierre Pasquier et de feu Marie Guillaarde, de la paroisse Notre-Dame de Coigne, à LaRochele, et Marie Cailhet, fille de feu Nicolas Cailhet et de Madeleine Lamy (?), de St-Villiers, à Rouen, et veuve de Pierre Lafaveur.



Au recensement de 1681 (p. 85a),

**Paquet, Pierre**, 40 ans, et Marie Caillet, sa femme, 30 ans, paraissent occuper une terre à la Ste-Famille, où il y a 15 arpents en valeur. Cette famille ne paraît pas avoir occupé cette terre de St-Jean avant 1699.

1685, 24 septembre (Etat civil de la Ste-Famille), inhumation de Marie Caillet (1648-85), épouse de:

**Paquet, Pierre** (1638-p 1719). Peu après, cette terre est divisée en trois parts: 1° Pierre Paquet père gardant 1½ arpents de front, au nord-est;

**Paquet, Antoine** (1673-1734), prenant ½ arpent

**Paquet, Pierre** fils (1671-1703), aussi ½ arpent, et plus tard:

**Rivière, Robert** (1675-p 1709), également ½ arpent, avec maison et hangar.

1689, carte de Villeneuve, p. 170,

**Paquet, Pierre**, père (1638-p 1719), Nos 7 et 8, maison et hangar, entre: Bernard Laisné et la grange du Sr de la Norraye et (9°) Louis Greffard dit le Poitevin.

1702, 7 avril (gfe Chambalon), donation de Pierre Paquet, âgé de 70 ans, habitant de St-Jean, I.O., à:

**Rivière, Robert** (1675-ant 1719), son gendre, et Marie Paquet, épouse de ce dernier, demeurant avec lui âgée de 24 ans, 1½ arpent, à la rivière Delphine, au petit village, étant moitié de 3 arpents séparés verbalement entre le d. Pierre Paquet père, Pierre Paquet fils et Antoine Paquet, le dit 1½ arpent situé entre: Bernard Laisné-dit-Laliberté au n.-e. et le demi-arpent échu à Antoine Paquet pour son tiers dans la succession de sa mère.

1709, carte de Catalogne,

**Rivière, I. (Robert)**,

entre: R. (Bernard) Lené et Ch(arles) Alar Allaire).

1719, 12 mars (gfe Dubreuil), donation de Pierre Paquet, âgé de 86 ans à:

**Chambreland, Jean** (1689-1756), son gendre et M.-Josephte Paquet, épouse de celui-ci, auparavant veuve de Robert Rivière, de 1½ arpent.

entre: Bernard Laisné et le demi-arpent de Pierre Paquet fils; la donation faite à Robert Rivière, en 1702, étant nulle pour n'avoir pas été insinuée (enregistrée).

1725, 25 août, aveu et dénombrement, p. 26.

**Chambreland, Jean**, 3 arpents, avec maison, grange, étable, 50 arpents de terre labourable et 4 de prairies,

entre: la Ve Pierre (Bernard) Laisné dit Laliberté et Charles Allaire.

**Terre No 7, de Charles (D(Allaire fils (1669-1742), de 3 arpents**

No cadastral 18, moins le 1/5 est

1709, carte de Catalogne.

**Alar (Allaire), Charles (1669-1742),**

entre: I. (Robert) Riviere et les Ouers de P(ierre) Dubo.

1725, 25 août, aveu et dénombrement, p. 26.

**Allaire, Charles, 3 arpents, avec maison, grange, étable, 40 arpents de terre labourable et 3 de prairie,**

entre: Jean Chambrelant et Joseph Demeusles.

**Terre No 8, de Pierre Dubeau (1661-1706), de 3 arpents**

Nos cadastraux 19, plus moitié est de 20

1685, 8 ou 13 mars (gfe Vachon), concession de François Berthelot, seigneur de l'île d'Orléans, à:

**Duboc, Pierre (1661-1706), 3 arpents,**

entre: . . . (en blanc) et Jean Guyonne.

(Le concessionnaire occupait cette terre dès 1690, sinon plus tôt).

1689, carte de Villeneuve, p. 170, cette terre de:

**Dubeau, Pierre, n'est pas indiquée.**

1709, carte de Catalogne.

**Dubo, Ouers de P(ierre),**

entre: Ch(arles) Alar (sic) et Ch (Thomas) Daniel.

1725, 25 août, aveu et dénombrement, p. 26.

**Demeusles, Joseph (1685-1754) — gendre de Pierre Dubeau — 3 arpents, avec maison, grange, étable, 40 arpents de terre labourable et 2 de prairie,**

entre: Charles Alaire et Thomas Daniel.

**Terre No 9, de Thomas Daniel (1672-1750), de 3 arpents**

Nos cadastraux 21, plus moitié ouest de 20

En 1685 ou plus tôt — voyez la terre précédente à cette date — concession de Louis Rouer de Villeray, pour les seigneurs de l'île d'Orléans (gfe Vachon — pièce absente), à:

**Guyonne, Jean (1670-1752), 3 arpents, au sud de l'île.**

(entre: Pierre Dubeau et Louis Cauchon-Laverdière).

1689, 22 mars (gfe Vachon), vente de Jean Guyonne à :

**Chrétien, Vincent, le fils 1671-ant 1708), 3 arpents,**

entre: Pierre Dubeau et Louis Cochon.

1689, carte de Villeneuve, p. 170; cette terre de:

**Chrétien, Vincent, n'est pas indiquée.**

- 1695, 1er juin (gfe Chambalon), contrat de mariage de:  
**Thomas, Daniel** (1672-1750) — cf: Tanguay, I, pp. 156, 157 et 566 —  
 « matelot, demeurant à Québec, fils de Daniel Thomas, charpen-  
 tier de navire, de Quimper-Corantin, Basse-Bretagne, évêché de  
 Cornouailles, et de Marie Rolland, avec Barbe Poisson, fille de  
 Martin Poisson (1641-1700) et de Marguerite Provost (1646-p  
 1709), de St-Jean, I.O.  
 1709, carte de Catalogne,  
**Daniel, Ch** (Thomas) (1672-1750),  
 entre: les ouers de P(ierre) Dubo et L(ouis) Cochon.  
 1725, 25 août, aveu et dénombrement, p. 26.  
**Daniel, Thomas**, 3 arpents, avec maison, grange, étable et 40 arpents  
 de terre labourable,  
 entre: Joseph Demeusles et Louis Cochon dit Laverdiere.

---

**Terre No 10, de Louis Cauchon-Laverdière (1671-1748), de 3 arpents**  
**No cadastral 22**

- 1689, 9 ou 19 mars (gfe Vachon), concession de Louis Rouer de  
 Villeray, pour les seigneurs de l'île d'Orléans, à:  
**Cochon, Louis** (1671-1748), fils de René, 3 arpents,  
 entre: . . . . (en blanc) et Pierre Plante.  
 1689, carte de Villeneuve, p. 170, cette terre de:  
**Cauchon-Laverdière, Louis**, n'est pas indiquée.  
 1709, carte de Catalogne,  
**Cochon, L(ouis)**,  
 entre: Ch (Thomas) Daniel et P(ierre) Plante.  
 1725, 25 août, aveu et dénombrement, p. 26,  
**Cochon dit Laverdiere, Louis**, 3 arpents, avec maison, grange, étable  
 et 30 arpents de terre labourable,  
 entre: Thomas Daniel et Pierre Plante.

---

**Terre No 11, de Pierre Plante (1666-1737), de 3 arpents**  
**No cadastral 25**

- Vers 1685 et avant 1689 — voyez la terre précédente à cette date  
 — concession des seigneurs de l'île d'Orléans à:  
**Plante, Pierre** (1666-1737), 3 arpents,  
 (entre: Louis Cauchon-Laverdière et Thomas Plante).  
 1689, carte de Villeneuve, p. 170: cette terre de:  
**Plante, Pierre**, n'est pas indiquée,  
 (entre: Louis Cauchon et Thomas Plante, qui ne sont pas men-  
 tionnés non plus).

1709, carte de Catalogne.

**Plante, P(ierre),**

entre: L(ouis) Cochon et Th(omas) Plante.

1725, 25 août, aveu et dénombrement, p. 26,

**Plante, Pierre,** 3 arpents, avec maison, grange, étable et 40 arpents de terre labourable,

entre: Louis Cochon dit Laverdiere et Thomas Plante.

**Terre No 12, de Thomas Plante (1664-p 1725), de 3 arpents**

**No cadastral 26**

Avant 1670 (voyez la terre suivante à cette date), concession des seigneurs de l'île d'Orléans à:

**Campagna, Mathias (1626-1714),** 3 arpents,

(entre: Pierre Plante et René Minaut).

1681, recensement, p. 87b,

**Campagna,<sup>rd</sup> Mathias,** 6 arpents en valeur,

entre: François Daniau (?) et (2<sup>e</sup>) Claude Lefebvre.

1685, 8 mars (gfe Vachon) — minute incomplète — (re)concession de François Berthelot, seigneur de l'île d'Orléans, à:

**Plante, Thomas (1664-p 1725),** 3 arpents, . . . . .

1689, carte de Villeneuve, p. 170; cette terre de:

**Plante, Thomas,** n'est pas indiquée.

(entre: Pierre Plante et Pierre Terrien, qui ne sont pas indiqués non plus).

1709, carte de Catalogne.

**Plante, Th(omas),**

entre: P(ierre) Plante et P(ierre) Terrien.

1725, 25 août, aveu et dénombrement, p. 26,

**Plante, Thomas,** 3 arpents, avec maison, grange, étable et 40 arpents de terre labourable,

entre: Pierre Plante et Pierre Terrien.

**Terre No 13, de Pierre Ledoux-Latreille (1648-p. 1701), de 3 arpents**

**No cadastral 27**

1670, 10 mars (gfe Vachon), concession de Mgr de Laval à:

**Minaut, (Jean)-René (16 . . .-ant 1674),** 3 arpents,

entre: Mathias Campagna et Claude Lefebvre-(dit-Boulangier).

1681, recensement, p. 87b,

**(Le)Doux, Pierre,** 33 ans; 3 arpents en valeur,

entre: Antoine Vermet (?) et (2<sup>e</sup>) Louis Griffard.

1681, 4 octobre (gfe Rageot, No 2277), vente de René Mineau à: (Ledoux-dit)-**Latreille, Pierre** (1648-p. 1701), 3 arpents, entre: les terres non concédées et . . . . (Claude Lefebvre)-Boulangier.

1689, 9 mars (gfe Vachon), vente de Pierre (Le)Doux-dit-Latreille à:

**Terrien, Pierre** (1641-1706), 3 arpents, à Saint-Jean, I.O., entre: Thomas Plante et Jean Dubreuil.

1689, carte de Villeneuve, p. 170; cette terre de:

**Terrien, Pierre**, a été omise.

1693, 6 novembre (gfe Chambalon), contrat de mariage de

**Terrien, Pierre** (1672-1749), âgé de 21 ans, fils de Pierre Terrien et de Gabrielle Minault, avec Jeanne Ducheron, fille de feu Mathurin et de Marguerite Roussel, remariée avec Etienne Burel (1656-p 1693), « matelassier » de Québec, par lequel les parents de l'époux lui font donation de cette terre, de 3 arpents, à St-Jean, estimée à 300 livres et située:

entre: Thomas Plante et Jean Dubreuil.

1709, carte de Catalogne,

**Terrien, P(ierre)**,

entre: Th(omas) Plante et P(ierre) Dubreuil.

1725, 25 août, aveu et dénombrement, p. 26.

**Terrien, Pierre**, 3 arpents, avec maison, grange, étable et 50 arpents de terre labourable,

entre: Thomas Plante et les héritiers de feu Pierre Dubreuil.

**Terre No 14, de Claude Lefebvre-Boulangier (1648-ant 1709), de 3 arpents**

**Nos cadastraux 28 et 29**

1667, 2 juin (gfe Vachon), concession de Mgr de Laval à: **Lefebvre-(Boulangier), Claude** (1648-ant 1709), 3 arpents, entre: . . . . (en blanc) et Joseph Rousseau la Rhétorique.

1681, recensement, p. 87b.

**Lefebvre, Claude**, 33 ans; 12 arpents en valeur, etc, entre: (2<sup>e</sup>) Mathias Campagnard et Antoine Vermet ?

1687, 2 mars (gfe Vachon), vente de Claude Lefebvre à:

**Dubreuil, Jean** (1655-p 1699), 3 arpents, entre: les héritiers de René Minaut et Louis Pressard (Greffard).

1689, carte de Villeneuve, p. 170, cette terre de:

**Dubreuil, Jean**, a été omise.

- 1708, 26 octobre (gfe Chambalon), contrat de mariage de:  
**Dubreuil, Pierre** (1687-ant 1725), fils de Jean Dubreuil et de Marguerite Gaultier, avec Marguerite Allaire, portant donation, du père au fils, de la moitié de cette terre, avec l'autorisation de Mr Raudot, intendant, datée de ce jour, à condition que Pierre Dubreuil fils prenne sa moitié du costé « qu'il a basti aux offres qu'il fait de n'en rien prendre dans l'autre moitié pour la portion à lui écheue dans la succession de sa mère ».
- 1709, carte de Catalogne,  
**Dubreuil, P(ierre)**  
 entre: P(ierre) Terrien et L(ouis) Grefar.
- 1721, 4 février (gfe LaCétière), vente, pour 500 livres, de Pierre Dubreuil à:  
**Greffard, Louis** (1685-1729), moitié d'une terre (de 3 arpents) entre: l'autre moitié de la d. terre, au n.-e., appartenant aux mineurs de feu Jean Dubreuil, et le d. acquéreur, au s.-o.; au vendeur appartenant par donation dans son contrat de mariage.
- 1725, 25 août, aveu et dénombrement, p. 26,  
**Dubreuil, les héritiers de feu Pierre**, 3 arpents, avec maison, grange, étable et 40 arpents de terre labourable.  
 entre: Pierre Terrien et (2<sup>a</sup>) Jacques Blouin.

**Terre No 15, de Louis Greffard-Lecoq (1651-88), de 3 arpents**

**Nos cadastraux 31, plus moitié est de 32**

- Avant 1667 (voyez la terre précédente), concession des seigneurs de l'île d'Orléans à:  
**Rousseau-la-Rhétorique, Joseph**, 3 arpents,  
 (entre: Claude Lefebvre et Pierre Rousset-Beaucourt).
- 1669, 26 février (gfe Vachon) concession de Mgr de Laval à:  
**Tourneroché, Robert** (1646-1722), 3 arpents,  
 entre: Claude Lefebvre et Emery Blouin-Laviolette.  
 Le concessionnaire ne paraît pas avoir pris possession de cette terre. Voyez notre terre No 35.
- 1670, 29 septembre (gfe Auber), vente de Joseph Rousseau à:  
**Grondin, Grégoire** (1646-p 1673), 3 arpents,  
 entre: Claude Lefebvre et Pierre Rousset dit Beaucourt.
- 1681, recensement, p. 87b,  
**Griffart, Louis** (1651-88), 30 ans; 4 arpents en valeur,  
 entre: (2<sup>a</sup>) Pierre (Le)Doux-(Latreille) et Emery Blouart.

- 1689, carte de Villeneuve, p. 170,  
**Greffard-dit-le-Poitevin, Louis**, No 10,  
 entre: la grange du Sr de la Norraye, puis (9<sup>e</sup>) Pierre Paquet et  
 Mery Blouin dit La Violette.
- 1709, carte de Catalogne,  
**Grefar, L**(ouis (fils (1685-p 1729),  
 entre: R (?) Dubreuil et J(acques) Bloen.
- 1725, 25 août, aveu et dénombrement, p. 26, cette terre de:  
**Greffard, Louis** (fils (1685-p 1729), n'est pas mentionnée,  
 (entre: les héritiers de feu Pierre Dubreuil et Jacques Blouin).

**Terre No 16, de Jacques Blouin (1676-1744), de 3 arpents**

**Nos cadastraux 33, plus moitié ouest de 32**

- Avant 1667, concession du seigneur de l'île d'Orléans à:  
**Rousset-dit-Beaucour, Pierre** (1643-ant 1702), 3 arpents.  
 (entre: Joseph Rousseau-la-Rhétorique et Médéric Blouin).
- Avant le 2 juin 1667 (voyez la terre suivante), cette terre (No 16)  
 était passée à:  
**Blouin, Médéric** (1641-1707), 3 arpents.  
 entre: (Louis Greffard-LeCoq et le dit Médéric Blouin).
- 1681, recensement, p. 87b,  
**Blouart, Mery**, 40 ans, 15 arpents en valeur, (avec la terre suivante),  
 entre: Louis Greffart et (2<sup>e</sup>) Vincent Boissonneau.
- 1689, carte de Villeneuve, p. 170,  
**Blouin dit La Violette, Mercy**, Nos 11 et 12, maison et grange (avec  
 la terre suivante),  
 entre: Louis Greffard dit le Poitevin et (2<sup>e</sup>) Vincent Boissonneau  
 dit St Onge.
- 1705, 16 novembre (gfe Chambalon), donation d'Emery Blouin  
 et Marie Carreau, son épouse, à:  
**Blouin, Jacques** (1676-1744), son fils, âgé de 29 ans, de 2 arpents de  
 front, où il n'y a aucun bâtiment, mais 16 arpents de terre à la  
 charrue, le tout estimé à 1000 livres et faisant partie de leur terre  
 de 6 arpents — comprenant la terre suivante; à prendre  
 entre: la veuve Louis Greffard-dit-LeCoq (et le reste (4 arpents)  
 de la terre des donateurs).
- 1709, carte de Catalogne,  
**Bloen, J**(acques),  
 entre: L(ouis) Grefar et la Ve (Emery) Bloen.

1725, 25 août, aveu et dénombrement, p. 26,

**Blouin, Jacques**, 2 arpents, avec maison, grange, étable et 20 arpents de terre labourable,  
entre: (2<sup>e</sup>) les h<sup>es</sup> de feu Pierre Dubreuil et la Vve (Emery) Blouin.

**Terre No 17, de Médéric Blouin-Laviolette (1641-1707), de 3 arpents**

**Nos cadastraux: 34 et 35**

1667, 2 juin (gfe Vachon), concession de Mgr de Laval à:

**Bellouin, Emery** (1641-1707), 3 arpents,  
entre: le dit Blouin et Guy Baudin-St-Martin.

Le concessionnaire possède donc déjà la terre précédente, de 3 arpents, de sorte que sa terre est de 6 arpents contigus.

1681, recensement, p. 87b,

**Blouart, Mery**, 40 ans, 15 arpents en valeur — avec la terre précédente  
entre: (2<sup>e</sup>) Louis Greffart et Vincent Boissonneau.

1689, carte de Villeneuve, p. 170,

**Blouin dit La Violette, Mercy**, Nos 11 et 12, maison et grange — avec  
la terre précédente,

entre: (2<sup>e</sup>) Louis Greffard dit le Poitevin et Vincent Boissonneau  
dit St-Onge.

1709, carte de Catalogne,

**Bloen, la Vve** (d'Emery),

entre: J(acques) Bloen, (son fils) et J(ean) Boissonneaux.

1711, 24 octobre (gfe Chambalon), vente de droits successifs  
par Charles Campagna, habitant de St-François, et Marie Bloin  
(sic), son épouse, comme héritiers de feu Emery Beloin et comme  
héritiers présomptifs de Marie Careau, veuve de celui-ci, à:

**Beloin, Gabriel** (1691-p. 1735), en une terre de 4 arpents,  
entre: Jacques Beloin, au n.-e. et Jean Boissonneau-St-Onge, au  
s.-o.; moyennant 300 livres à payer par termes.

1725, 25 août, aveu et dénombrement, p. 26,

**Blouin, la Ve** (d'Emery), 4 arpents, avec maison, grange, étable et  
60 arpents de terre labourable,

entre: Jacques Blouin et Jean Boissonneau dit Xaintonge.

**Terre No 18, de Vincent Boissonneau-dit-St-Onge (1637-p 1707),  
de 3 arpents**

**No cadastral 36**

1667, 2 juin (gfe Vachon), concession de Mgr de Laval à:

**Baudin-dit-St-Martin, Guy** (1640-p. 1674), 3 arpents,

entre: Emery Bellouin (Médéric Blouin) et Charles Dalicourt-  
dit-Marolle.



- Vers 1674 (Cf: gfe Chambalon, 1er août 1707), vente de Guy Baudin St-Martin à:
- Boissonneau-dit-St-Onge, Vincent** (Nicolas) (1637-p 1707) et Anne Colin, son épouse, 3 arpents (à St-Jean, I.O.),  
1681, recensement, p. 87b.
- Boissonneau, Vincent**, 44 ans, 5 arpents en valeur, etc.,  
entre: Mery Blouart et (2<sup>e</sup>) Jean Brochu.  
1689, carte de Villeneuve, p. 170.
- Boissonneau dit St-Onge, Vincent**, No 13,  
entre: Mercy Blouin dit La Violette et (2<sup>e</sup>) Jean Brochu.  
1707, 1er août (gfe Chambalon), donation de Vincent Boissonneau et Anne Collin, sa femme, à:
- Boissonneau, Jean** (1679-1746), leur fils aîné, actuellement à la rivière Ouabmachis (sic) dans le lac St-Pierre, de 2 arpents de front en leur terre de 3 arpents,  
entre: la Ve et héritiers d'Emery Belouin, au n.-e., et Jean Belouin, au s.-o.,  
avec une maison, du bétail, etc., lad. terre acquise de Guy Baudin-St-Martin, il y a environ 33 ans.  
1709, carte de Catalogne,
- Boissonneaux (Jean)**,  
entre: la veuve (d'Emery) Bloen et J(ean) Bloen.  
1725, 25 août, aveu et dénombrement, p. 26.
- Boisseauneau dit Xaintonge, Jean**, 3 arpents, avec maison, grange, étable et 50 arpents de terre labourable,  
entre: la veuve (d'Emery) Blouin et Jean Blouin.

**Terre No 19, de Simon Roch (er)on (16 . . p. 98) de 3 arpents**

**Lots cadastraux Nos 37 et moitié est de 38**

- 1667, 2 juin (gfe Vachon), concession de Mgr de Laval à:  
**D'Alcourt-dit-Marolle, Charles** (1637-77), 3 arpents,  
entre: Thomas Gasse (?) et Jean Brochu-Lafontaine.  
(Acte apparemment remplacé par le suivant)
- 1667, 2 juin (gfe Vachon), concession de Mgr de Laval à:  
**D'Alcourt-dit-Marolle, Charles**, 3 arpents,  
entre: Guy Baudin-dit-St-Martin et Jean Brochu.  
1669, 29 octobre (gfe Becquet), vente de Charles D'Alcourt-dit-Marolle à:  
**Roch(er)on, Simon**, (16...-p. 1698), 3 arpents,  
entre: Thomas Gasse (?) et Jean Brochu-Lafontaine.  
(Acte apparemment remplacé par le suivant)

- 1669, 12 novembre (gfe Becquet), vente de Charles D'Alcourt-dit-Marolle à:  
**Roch(er)on, Simon**, 3 arpents,  
 entre: Guy Baudin-St-Martin et Jean Brochu.  
 1672, 7 septembre (gfe Becquet, cahier 14), bail de Simon Roch(er)on à:  
**Gasse, Thomas** (1643-ant 1704) — cf: recensement de 1667, p. 73b,  
 23 ans — d'une habitation située du côté sud de l'île d'Orléans,  
 entre: Thomas Gasse (?) et Simon Roch(er)on (?).  
 1689, 16 avril (gfe Rageot, No 3769), vente de Simon Roch(er)on, habitant de Lauzon, à:  
**Belouin, Mery** (1641-1707), 3 arpents,  
 entre: Vincent Boissonneau et Jean Le Brochu,  
 à lui appartenant par acquisition de Nicolas (Charles d'Alcourt-dit)-Marolle, par devant Becquet, notaire, qui l'a eue par concession du seigneur, et de la moitié de laquelle il avait fait donation à sa fille, par contrat de mariage devant le notaire Genaple.  
 1689, carte de Villeneuve, p. 170, cette terre de:  
**Blouin-dit-La Violette, Emery** (1641-1707) a été omise.  
 1709, carte de Catalogne,  
**Bloen, J(ean)** (1672-1745) — fils d'Emery —  
 entre: J(ean) Boissoneaux et M. (?) Brochu.  
 1725, 25 août, aveu et dénombrement, p. 26,  
**Blouin, Jean**, 3 arpents, avec maison, grange, étable et 40 arpents de terre labourable,  
 entre: Jean Boissonneaux dit Xaintonge et Jacques Grefard.

---

**Terre No 20, de Jean Brochu-Lafontaine (1641-p 1709), de 3 arpents**

**Lots cadastraux Nos 38 moitié ouest, et 39, 40**

- 1666, recensement, p. 82,  
**Brocheur, Jean**, 40 ans, habitant à l'île d'Orléans, etc.  
 1667, 2 juin (gfe Vachon), concession de Mgr de Laval à:  
**Brochu-dit-Lafontaine, Jean** (1641-p 1709), 3 arpents,  
 entre: Jean (?) (d'Alcourt-dit)-Marolle et Gabriel Roger.  
 1681, recensement, p. 87b,  
**Brochu, Jean**, 40 ans; 16 arpents en valeur,  
 entre: (2<sup>e</sup>) Vincent Boissonneau et Gabriel Roger.  
 1689, carte de Villeneuve, p. 170,  
**Brochu, Jean**, No 14,  
 entre: (2<sup>e</sup>) Vincent Boissonneau dit St Onge et Gabriel Rocher.

- 1709, carte de Catalogne,  
**Brochu, M** (sic),  
 entre: J(ean) Bloen et J(ean-Baptiste) Fortier.  
 1709, 14 octobre (gfe Chambalon), donation générale de Jean Brochu père et Nicole Saulnier, sa femme, à:  
**Brochu, Jean** (1672-ant 1722), leur fils, de St-Jean, (3 arpents)  
 1725, 25 août, aveu et dénombrement, p. 26,  
**Grefard Jacques** (1687-1762) — second mari de la veuve de Jean Brochu fils — 3 arpents, avec maison, grange, étable et 50 arpents de terre labourable,  
 entre: Jean Blouin et Jean-(Baptiste) Fortier.
- 

**Terre No 21, de Gabriel Roger (1641-99), de 3 arpents**

**Lots cadastraux Nos 41 et 42**

- 1667, 2 juin (gfe Vachon), concession de Mgr de Laval à:  
**Roger, Gabriel** (1641-99), 3 arpents,  
 entre: Jean Brochu-Lafontaine et Jacques Bidet-Desrousselles.  
 1681, recensement, p. 87b.  
**Roger, Gabriel**, 40 ans; 20 arpents en valeur,  
 entre: Jean Brochu et Jacques Bidet Des Rousselets.  
 1684, 17 octobre (gfe Duquet), bail à ferme pour cinq ans, de Gabriel Roger à:  
**Brochu, Jean et Bidet, Jacques**, 3 arpents, avec hangar,  
 Les preneurs, qui sont voisins, prendront chacun 1½ arpent.  
 1689, carte de Villeneuve, p. 170.  
**Rocher, Gabriel**, grange, No 15,  
 entre: Jean Brochu et Jacques Bidet dit Deroussel  
 1699, 5 novembre (gfe Jacob père), inventaire de feu:  
**Roger, Gabriel**, décédé il y a 3 mois (veuf de Marie de la Cour, remarié à Marie-Louise Bolper, veuve de François Marceau), et partage, le lendemain (même gfe).  
 1702, 2 août (gfe Chambalon), partage entre Gabriel Roger (fils), chirurgien, de La Rochelle, de passage à Québec, et Joseph Roger (1676-1738), son frère, fils de feu Gabriel Roger (1641-99) et de feu Marie de la Cour, chacun héritiers pour une moitié franche, par la mort de Louis, Jean et Nicolas Roger, leurs frères, décédés après leur mère, mais avant leur père.  
 Cette terre revient à:  
**Roger, Gabriel**, fils (1672-p 1710), chirurgien (de LaRochelle), 3 arpents,  
 entre: Jean Brochu-Lafontaine et Jacques Bidet-Desrousselles.

- 1707, 10 février (gfe Chambalon), vente de Gabriel Roger fils, chirurgien, de La Rochelle, de passage à Québec, à:  
**Fortier, Jean-Baptiste** (1681-p 1739), de St-Laurent, 3 arpents,  
 entre: Jean Brochu-Lafontaine, au n.-e., et Jacques Bidet-Desrousselles, au s.-o.  
 1709, carte de Catalogne.  
**Fortier, J**(ean-Baptiste).  
 entre: M (sic) Brochu et J(acques) Bidet.  
 1725, 25 août, aveu et dénombrement, p. 27.  
**Fortier, Jean-**(Baptiste), 3 arpents, avec maison, grange et 40 arpents de terre labourable,  
 entre: Jacques Greffard et Joseph Allaire.

**Terre No 22, de Jacques Bidet-Desrousselles (1646-p 1715), de  
 3 arpents**

**Lots cadastraux Nos 43 et moitié est de 46**

- 1667, 30 juin (gfe Vachon), concession de Mgr de Laval à:  
**Bidet-dit-Desrousselles, Jacques** (1646-p 1715), 3 arpents,  
 entre: Gabriel Roger et Gervais Rocheron.  
 1681, recensement, p. 87b.  
**Bidet des Rousselles, Jacques**, 35 ans; 14 arpents en valeur,  
 entre: Gabriel Roger et (2<sup>e</sup>) Pierre Terrien.  
 1689, carte de Villeneuve, p. 170.  
**Bidet dit De Roussel, Jacques**, No 16,  
 entre: Gabriel Rocher (Roger) et (2<sup>e</sup>) Pierre Therien.  
 1706, 9 octobre (gfe Chambalon), donation de Jacques Bidet et  
 Françoise Desfossés, sa femme, à:  
**Allaire, Joseph**, et Madeleine Bidet, son épouse, de moitié d'une terre,  
 à St-Jean, I.O., de 3 arpents et 2 perches de largeur.  
 1709, carte de Catalogne.  
**Bidet, J**(acques).  
 entre: (Jean-Baptiste) Fortier et (Joseph) Roche (Roger).  
 1715, 4 février (gfe Dubreuil), accord entre Jacques Bidet, demeurant à l'Hôpital Général, veuf de Françoise Desfossés, et ses enfants et ses gendres, Jacques Bidet fils, Charles (D)Allaire, Joseph Allaire, Mathurin Dupas et François Hélie-Breton.  
 1725, 25 août, aveu et dénombrement, p. 27.  
**Allaire, Joseph** (1676-p 1725) — gendre du précédent — 3 arpents, avec maison, grange, étable et 60 arpents de terre labourable,  
 entre: Jean-(Baptiste) Fortier et Joseph Roger.

**Terre No 23, de Gervais Roch(er)on (1636-1705), de 3 arpents**

Lots cadastraux Nos 46, moitié ouest, et 49, 50

1667, recensement, p. 73b,

**Rocheron, Gervais**, 30 ans, mentionné à l'île d'Orléans.

1669, 26 février (gfe Vachon), concession de Mgr de Laval à:

**Rocheron, Gervais (1636-1705)**, 3 arpents,

entre: Jacques Bidet-des-Rousselles et Pierre Terrien.

1674, 3 octobre (gfe Vachon), vente de Gervais Rocheron à:

**Roger Gabriel (1641-99)**, 3 arpents,

entre: Jacques Bidet-des-Rousselles et Pierre Terrien.

(Voyez aussi l'autre terre (No 21) de Gabriel Roger).

1689, carte de Villeneuve, p. 170, cette terre de:

**Roger, Gabriel**, a été omise.

1699, 5 novembre (gfe Jacob père), inventaire de feu:

**Roger, Gabriel**, décédé il y a 3 mois (veuf de Marie de la Cour, remarié à Marie-Louise Bolper, veuve de François Marceau): et partage, le lendemain.

1702, 2 août (gfe Chambalon), partage entre Gabriel Roger (fils) chirurgien, de La Rochelle, de passage à Québec, et Joseph Roger (1676-1738), son frère, fils de feu Gabriel Roger (1641-99) et de feu Marie de la Cour, chacun héritiers pour une moitié franche, par la mort de Louis, Jean et Nicolas Roger, leurs frères, décédés avant leur mère, mais après leur père. Cette terre revient à:

**Roger, Joseph (1676-1738)**, 3 arpents,

entre: Jacques Bidet-des-Rousselles, au n.-e. et Louis (?) Terrien, au s.-o.

1709, carte de Catalogne,

**Roche (Roger), J(oseph)**,

entre: J(acques) Bidet-(Desrousselles) et Ign(ace) Terrien.

1725, 25 août, aveu et dénombrement, p. 27,

**Roger, Joseph**, 3 arpents, avec maison, grange, et 40 arpents de terre labourable,

entre: Joseph Allaire et Ignace Terrien.

**Terre No 24, de Pierre T(h)errien (1641-1706), de 3 arpents**

Lots cadastraux Nos 52 et 53

1669, 26 février (gfe Vachon), concession de Mgr de Laval à:

**Terrien, Pierre (1641-1706)**, 3 arpents,

entre: Gervais Rocheron et François Daneau.

- 1681, recensement, p. 87b,  
**Terrien, Pierre**, 40 ans; 6 arpents en valeur,  
 entre: (2°) Jacques Bidet dit Desrousselets et François Blery.  
 1689, carte de Villeneuve, p. 170,  
**Therien, Pierre**, Nos 17, 18 et 19, grange et cabane,  
 entre: (2°) Jacques Bidet dit Deroussel et Pre (?) Planche.  
 1706, 8 juin (gfe Jacob père), donation de Pierre Terrien et  
 Gabrielle Minaut, son épouse, à:  
**Terrien, Ignace** (1682-p 1731), leur fils, moitié (est) de 3 arpents,  
 entre: Joseph Roger et (le reste de la terre) des donateurs.  
 1709, carte de Catalogne,  
**Terrien, Ign(ace)**,  
 entre: J(oseph) Roche (Roger) et J(ean) Plante.  
 1725, 25 août, aveu et dénombrement, p. 27,  
**Terrien, Ignace**, 1½ arpent — moitié est — avec maison, grange et  
 40 arpents de terre labourable,  
 entre: Joseph Roger et Pierre Terrien (son frère).  
**Terrien, Pierre** (1699-p 1778), 1½ arpent — moitié ouest — avec  
 maison, grange et 20 arpents de terre labourable,  
 entre: Ignace Terrien, (son frère) et Charles Lefebvre.

**Terre No 25, de Jean Plante (1661-1711), de 3 arpents**

**Lot cadastral No 54**

- 1667, recensement, p. 73b,  
**Daneau, Frs** (1641-87), 28 ans.  
 1667, 2 juin (gfe Vachon), concession de Mgr de Laval à:  
**Daneau, Francis** (François), 3 arpents,  
 Entre: Pierre Terrien et Guillaume Dupuis (sic, Dupas)  
 {1670. 8 novembre (Duquet), vente de François Daneau à:  
**Toupin-Dussault, Jean** (1648-1700), 3 arpents, etc.  
 1675, 5 juin (gfe Vachon), vente de Jean Toupin-Dussault à:  
**Houde, Louis** (1624-p. 1686), 3 arpents,  
 entre: Pierre Terrien et René Cauchon  
 1678, 28 février (gfe Auber), vente de Louis Houde à:  
**Bliry, François** (1636-82), 3 arpents,  
 entre: Pierre Terrien et René Cochon  
 1681, recensement, p. 87b,  
**Bléry, François**, 45 ans; 6 arpents en valeur,  
 entre: Pierre Terrien et René Cauchon-(Laverdière)

- 1682, 1er juillet (gfe Vachon), vente de Marie Binet, veuve de François Beleray (sic), à:  
**Plante, Jean**, fils (1661-1711), 3 arpents,  
 entre: Pierre Terrien et René Cauchon-Lauverdière, chirurgien  
 1689, carte de Villeneuve (p. 170),  
**Planche, Pre (?)**, No 20, avec grange,  
 entre: Pierre Thérien et René Cochon-dit-Lauverdière  
 1709, carte de Catalogne,  
**Plante, J(ean)**,  
 entre: I(g)nace) Térien et R(ené) Cochon  
 1725, 25 août, aveu et dénombrement, p. 27,  
**Lefebvre-(Boulangier), Charles** (1689-p 1725), 3 arpents, avec maison  
 et grange et 50 arpents de terre labourable,  
 entre: Pierre Terrien (fils) et la veuve (Joseph) Riverin

**Terre No 26, de René Cauchon-Lauverdière (1640-1714), de  
 3 arpents**

**Lot cadastral No 55**

- 1667, ou plus tôt (Cf: voyez la terre précédente à cette date),  
**Dupas, Guillaume** (1645-ant 1682), possède cette terre de 3 arpents,  
 entre: François Daneau et Jacques Hardy-Montmidy.  
 Guillaume Dupas n'occupa peut-être jamais cette terre No 26;  
 voyez son autre terre: No 51.  
 Dès 1670, sinon plus tôt (Cf: voyez la terre suivante à cette date),  
 cette terre No 26 appartient à:  
**Cauchon-dit-Lauverdière, René** (1640-1714), chirurgien, 3 arpents,  
 (entre: Jean Toupin-Dussault et Jean Iger)  
 1681, recensement, p. 87b,  
**Cauchon, René**, 38 ans; 6 arpents en valeur,  
 entre: François Bléry et (2<sup>e</sup>) Jean Elie.  
 1689, carte de Villeneuve, p. 170,  
**Cochon-dit-Lauverdière, René**, Nos 21, 22 et 23, maisons et grange,  
 entre: Pre Planche (Jean Plante) et Georges Plante  
 1709, carte de Catalogne,  
**Cochon, R(ené)**,  
 entre: Jean) Plante et J (Georges) Plante  
 1712, 16 octobre (gfe Chambalon), René Cauchon-dit-Lauverdière, âgé de 73 ans, et Anne Langlois, sa femme, âgée de 62 ans, demeurant à St-Jean-Baptiste, en l'île d'Orléans, très infirmes et incommodés par une jambe qu'elle a eue cassée qui ne lui permet de marcher qu'avec extrême peine et avec des béquilles, outre

qu'elle est très incommodée de la poitrine, et à la suite de l'incendie de leur maison, il y a cinq ans (en 1707), (alors qu') il ne leur reste que très peu de biens et effets mobiliers, sauf deux boeufs, ont annulé une donation, faite à l'un de leurs fils, le 1er novembre 1711, en présence de Quiniard, notaire au comté de Saint-Laurent, et se voient dans la nécessité de faire donation de leur terre, à:

**Riverin, Joseph**, marchand de Québec (de 3 arpents, à St-Jean), bornée au nord-est par les héritiers de feu Jean Plante et au sud-ouest par Georges Plante: moyennant une pension annuelle de 300 livres.

Dans un acte de vente du dit Joseph Riverin à Jean et Louis Turgeon (gfe Louet) d'une terre à Beaumont, près l'église, le vendeur fait une réserve en faveur d'Anne Langlois, veuve de René Cauchon-Laverdière, qui lui permettra d'occuper une petite maison, avec jardin, sa vie durant et où elle demeure déjà. Ce serait probablement à Beaumont que la veuve de René Cauchon décéda.

1725, 25 août, aveu et dénombrement, p. 27.

**Riverin, la dme Vve** (Joseph), 3 arpents, avec maison, grange, 60 arpents de terre labourable et 3 de prairies, entre: Charles Lefebvre-(Boulanger) et la Vve et héritiers de Georges Plante.

Terre No 27, de Georges Plante (1659—ant 1725), de 3 arpents  
Nos cadastraux 57,58 et moitiés est de 59 et 60

1666, recensement, p. 84,

**Hardy-Montmidy, Jacques** (1642-p 1689), 24 ans, travaillant non encore "engagé".

1667, recensement, p. 73b,

**Tardy** (sic), Jacques, 28 ans, à l'île d'Orléans.

1667, 2 juin (gfe Vachon), concession de Mgr de Laval à:

**Hardy-dit-Montmidy, Jacques**, 3 arpents,

entre: les terres non concédées et Jean Iger, farinier.

1669, 15 mars (gfe Vachon), vente de Jacques Hardy-Montmidy à:

**Higer, Jean**, 3 arpents,

entre: les terres non concédées et (le dit) Jean Higer.

Cet acte de vente n'eut apparemment pas de suite.

1670, 27 janvier (gfe Vachon), vente de Jacques Hardy à:

**Chossé, François** (1630-p 1681), 3 arpents,

entre: Paul (?) Cochon-Lauverdière et Jean Hélie.

1673, 18 octobre (Ameau), vente de François Chaussé "maitre chaudronnier", à Antoine Guillochet dit La Rose, de 3 arpents de front "au chenal du sud du fleuve St-Laurent".



1680, 12 juillet, par jugement du Bailly du comté de Saint-Laurent, cette terre retourne à:

**Mgr de Laval**, 3 arpents (Cf: gfe Vachon, 4 février 1681).

1681, 4 février (gfe Vachon), vente de Mgr de Laval à:

**Plante, Georges** (1659-ant 1725), 3 arpents, à St-Jean-Baptiste, entre: Paul (?) Cochon-Lauverdière, chirurgien, et Jean-Elie-Breton.

1689, carte de Villeneuve (p. 170),

**Plante, Georges**, Nos 24 et 25, deux maisons, entre: René Cochon et Jean Elie-dit-le-Breton.

1709, carte de Catalogne,

**Plante, J** (sic, Georges), entre: (2<sup>e</sup>) J(ean) Plante et J(ean) Eli

1725, 25 août, aveu et dénombrement, p. 27,

**Plante, Georges, la vve et héritiers**, 3 arpents, avec maison, grange et 40 arpents de terre labourable, entre: la dme vve (Joseph) Riverin et Jacques Elie

**Terre No 28, de Jean Hélie-Breton (1621-99), de 3 arpents**

Nos cadastraux 59, moitié ouest, 64, 65 et 69, moitié est

1667, 2 juin (gfe Vachon), concession de Mgr de Laval à:

**Iger, Jean**, 3 arpents, entre: Jacques Hardy-Montmidy et Martin Poisson.

1669, 15 mars (gfe Vachon), vente de Jean Iger à:

**Hélie-(dit-Breton), Jean** (1621-99), 3 arpents

1681, recensement, p. 87b,

**Elie, Jean**, 60 ans; 10 arpents en valeur, entre: (2<sup>e</sup>) René Cochon-(Lauverdière) et Martin Poisson.

1689, carte de Villeneuve (p. 170).

**Elie-dit-le-Breton, Jean**, Nos 26 et 27, maison et grange, entre: Georges Plante et Antoine (?) Poisson.

Jean Fradet (1668-1743), l'ancêtre de toutes nos familles de ce nom, passa une couple d'années chez son beau-père, Jean Hélie-dit-Breton, sur cette terre de Saint-Jean. I.O., à compter de son mariage, en 1692.

1709, carte de Catalogne,

**Eli, J**(acques) (1680-p. 1740), fils du précédent, entre: J. (Georges) Plante et la Vve (Martin) Poisson.

1725, 25 août, aveu et dénombrement, p. 27,

**Elie, Jacques**, 3 arpents, avec maison, grange et 40 arpents de terre labourable,  
entre: la Vve et héritiers de Georges Plante et Nicolas Boissonneau.

**Terre No 29, de Martin Poisson (1641-1700), de 3 arpents**

**Nos cadastraux 69, moitié ouest et 70**

1667, 2 juin (gfe Vachon), concession de Mgr de Laval à:  
**Poisson, Martin** (1641-1700), 6 arpents,  
entre: Jean Iger et Pierre Blais (?).

Cet acte de concession nous paraît erroné quant au site exact de la terre et quant à la terre voisine du côté du sud-ouest. La concession paraît bien avoir été de 6 arpents de front, mais elle devait consister en deux terres non contigües de 3 arpents de front chacune. Celle-ci (No 29), de 3 arpents de front, devait être située: entre: Jean Iger et Pierre Blais. (Voyez l'autre terre No 31).

1667, recensement, p. 73b,

**Poisson, Martin**, 26 ans; et Pierre Blais, mentionnés à l'île d'Orléans,

Entre 1667 et 1669, cette terre passe de Martin Poisson à:

(Milliet)-**Marandeu, François** (1676-1703), 3 arpents,

(entre: Jean Hélié-Breton et Pierre Blais).

1669, 15 mars (gfe Vachon), — pièce absente, cf: même gfe.

25 août 1669, cette terre passe de François Marandeu à:

**Hervet, Gabriel** (1638-75), 3 arpents,

(entre: Jean Hélié Breton et Pierre Blais).

1669, 25 août (gfe Vachon), cession, au moyen d'un échange, de Gabriel Hervet à:

**Poisson, Martin** (1641-1700), 3 arpents,

entre: Jean Hélié et Pierre Blais.

1681, recensement, p. 87a,

**Poisson, Martin**, 40 ans; 15 arpents en valeur,

entre: Jean Helie et Pierre Belé (Blais).

1689, carte de Villeneuve, p. 170,

**Poisson, Antoine** (?) (Martin), No 28, maison et grange,

entre: Jean Elie dit le Breton et Pierre Blaye.

1707, 28 août (gfe LePailleur), contrat de mariage de Marguerite Provost (1646-p 1709), veuve de

**Poisson, Martin** (1641-1700), avec André Terrien (1678-1749) — le mariage ne semble pas avoir suivi — « Sur l'habitation de feu Martin Poisson, il y a 25 arpents de désert, dont 12½ sur la part de Marguerite Provost ».

- 1709, carte de Catalogne,  
**Poisson, la Vve (Martin)**,  
 entre: J(acques) Eli(e) et P(ierre) Blois (Blais).  
 1709, 12 juillet (gfe Frs Genaple), contrat de mariage de:  
**Boissonneau, Nicolas (1685-1737)**, âgé de 24 ans, avec Jeanne Poisson, âgée de 19 ans, fille de feu Martin Poisson et de Marguerite Provost, âgée de 60 ans, ayant perdu un oeil, il y a près de 19 ans, et menacée de perdre la vue portant clause de donation de la veuve Poisson en faveur de son gendre et de sa fille, de 1½ arpent de front de cette terre, avec les bâtiments qui sont dessus.  
 1725, 25 août, aveu et dénombrement, p. 27,  
**Boissonneau, Nicolas (1685-1737)** — gendre de Martin Poisson — 2¼ arpents, avec maison, grange, étable et 30 arpents de terre labourable,  
 entre: Jacques Elie et  
**Poisson, les mineurs**, qui possèdent ¾ d'arpent de front, sans bâtiment, mais 12 arpents de terre labourable,  
 entre: (le dit) Nicolas Boissonneau et Guillaume Terrien.

**Terre No 30, de Pierre Blais (1642-1700), de 3 arpents**

**Nos cadastraux 76 et 77**

- 1667, recensement, p. 73b,  
**Blais, Pierre**, 25 ans (1642-1700) et Martin Poisson mentionnés à l'île d'Orléans.  
 1667, 22 juin (gfe Vachon), concession de Mgr de Laval à:  
**Blaise, Pierre (1642-1700)**, 3 arpents,  
 entre: Martin Poisson et Hippolyte Thivierge.  
 1681, recensement, p. 87a,  
**Belé, Pierre**, 40 ans; 15 arpents en valeur,  
 entre: Martin Poisson et Gabriel Tibierge.  
 1689, carte de Villeneuve, p. 170,  
**Blaye, Pierre**, Nos 29 et 30, maison et grange,  
 entre: Antoine (Martin) Poisson et (3<sup>e</sup>) Jean Prémon.  
 1689, 18 avril (gfe Vachon), inventaire de la succession de feu Anne Perot et de:  
**Blais, Pierre**, 3 arpents — titres de propriété disparus dans l'incendie de leur maison — Arpentage par Jean Guyon, le 5 juillet 1671.  
 1701, 17 avril (gfe Chambalon), cession, au moyen d'un échange, de Jean Guillemette pour Marie-Anne Blais, sa femme, à:  
**Blais, Joseph (1678-ant 1709)**, son beau-frère, tous deux de la Durantaye, de leurs droits sur les immeubles leur revenant de la communauté de feu Pierre Blais avec feu Marie-Anne Perrault, En contreéchange, Joseph Blais cède à Jean Guillemette une terre de 3 arpents de large, sise à la Durantaye.

- 1701, 17 avril (gfe Chambalon), cession, au moyen d'un échange, de Pierre Blais (1673-1733) à:
- Blais, Joseph** (1678-ant 1709), son frère, de ses droits immobiliers dans la succession de feu Pierre Blais, leur père.
- 1704, 14 novembre (gfe Genaple), bail à ferme, du 1er novembre prochain à un an, de Joseph Blais (1678-ant 1709), près de passer en France avec le Sr (Jacques Baudon-dit)-Lagrange (1662-1712), à:
- Fileteau, Gabriel** (1678-ant 1725) et: **Thibierge, Gabriel** (1653-p 1717), moyennant 20 minots de bled froment et le tiers du foin, et 15 minots pour chacune des années suivantes au cas que le bailleur ne revienne pas au pays l'an prochain, d'une portion de la terre de feu Pierre Blais,
- entre) la veuve (de Martin) Poisson et le dit Gabriel Thibierge.
- 1708, 27 mars (gfe Genaple), cession de Jacques Blais à:
- Boissonneau, Jean**, son beau-frère, de ses droits immobiliers en la succession de feu Pierre Blais et Anne Perrault, soit 2½ perches de front, ainsi que 2½ autres perches de front étant la part de son frère Jean Blais, qu'il a acquise par échange avec lui contre une terre à Berthier, faisant ensemble 5 perches de front entre Joseph Blais et Antoine Blais.
- En contreéchange Boissonneau cède à Jacques Blais, demeurant ordinairement aux Trois-Rivières, une terre à lui appartenant par concession verbale du Sr Lesueur, de 6 arpents de front, en la seigneurie de Grosbois.
- 1709, carte de Catalogne,
- Blois** (Blais), **P**(ierre),
- entre: la Vve (Martin) Poisson et **G**(abriel) Tivierge.
- 1710, 18 février (gfe Chambalon), vente, pour 410 livres, du Sr Gabriel Roger (1672-p 1710), marchand, de La Rochelle, créancier et légataire universel de feu Joseph Blay (1678-ant 1709), de St-Jean, I.O., par le testament de celui-ci, reçu par Hirnoix, notaire à La Rochelle, le 3 juillet 1705, à:
- Allaire, Joseph** (1676-p 1725) de 3 portions de terre, acquises comme ci-haut, faisant environ le ¼ de 3 arpents de la terre de feu Pierre Blais située:
- entre: la veuve de Martin Poisson et Gabriel Thibierge.
- 1711, 6 août (gfe Chambalon) — cf: même gfe, 27 octobre 1711), vente, avec l'autorisation de l'intendant Raudot, à:
- Allaire, Joseph** (1676-p 1725), de 2 perches et quelques pieds de terre, appartenant à Louis Blais, mineur de feu Pierre Blais.
- 1715, 13 février (gfe Dubreuil), vente, pour 100 livres au comptant, d'Elizabeth Royer, veuve de Pierre Blais, et épouse de Robert Pépin, de la côte Notre-Dame-des-Neiges, Montréal, par Pierre Jourdain, son procureur, à:
- Asselin, Pierre** (1669-ant 1743), de 2 perches et 6 pieds de front,

joignant les mineurs de feu Pierre Blais, à elle appartenant par son contrat de mariage, le 1er juin 1689 (gfe Genaple).

1724, 23 juin (gfe Lacetière), vente, pour 150 livres, de Gabriel Blais, de la Pointe-aux-Trembles de Montréal; Marie-Anne Blais, femme de Michel Dumans; et Louis Blais, de l'île de Montréal, à:

**Asselin, Pierre** (1669-ant 1743), chacun 2 perches 4 pieds en une terre de 3 arpents de front, située

entre les représentants de feu Martin Poisson et Gabriel Petitvierge, à eux échues dans la succession de feu Pierre Blais et d'Elizabeth Royer, leurs père et mère. La part de Louis Blais lui appartient comme héritier de feu Alexis Blais, son frère, mort au Missisipi.

1725, 25 août, aveu et dénombrement, p. 27,

**Terrien, Guillaume** (1692-p 1736), 1½ arpent — moitié est de cette terre — avec maison, grange, étable et 20 arpents de terre labourable,

entre: les mineurs (de Martin) Poisson et:

**Asselin, Pierre** (1669-ant 1743) et les Héritiers de (Pierre) Blaise, ½ arpent de front, par moitié, sans bâtiment, mais avec 25 arpents de terre labourable.

entre: Guillaume Terrien et Gabriel Thibierge.

#### Terre No 31, de Gabriel Thivierge (1653-p 1717), de 3 arpents

Nos cadastraux 82 et 83

1667, recensement, p. 73b,

**Poisson, Martin**, 26 ans (1641-1700) et Pierre Blais sont mentionnés à l'île d'Orléans.

1667, 2 juin (gfe Vachon), concession de Mgr de Laval à:

**Poisson, Martin**, 6 arpents,

entre: Pierre Blais et Jean Iger (?).

Cet acte de concession nous paraît erroné quant au site exact de la terre et quant à la terre voisine du côté du sud-ouest. La concession paraît bien avoir été de 6 arpents de front, mais elle devait consister en deux terres non contigues, de 3 arpents de front chacune. Celle-ci (No 31), de 3 arpents de front, devait être située:

entre: Pierre Blais et Hippolyte Thivierge.

(Voyez l'autre terre (No 29) de Martin Poisson).

1669, 25 août (gfe Vachon), cession, au moyen d'un échange, (terre 29), de Martin Poisson, à:

**Hervet, Gabriel** (1638-75), 3 arpents,

entre: Pierre Blais et (le dit) Gabriel Hervet.

1669, 26 février (gfe Vachon), (re)concession de Mgr de Laval à:  
**Thivierge, Hippolyte** (1631-1700), 3 arpents,  
 entre: Pierre Blais et Gabriel Hervet.

1681, recensement, p. 87a.

**Thivierge, Gabriel** (1653-p 1717) — fils du précédent — 15 arpents en  
 valeur — avec la terre suivante, au sud-ouest —  
 entre: Pierre Bélé (Blais) et (3<sup>e</sup>) Pierre Filleteau.

1681, 27 septembre (gfe Duquet), bail à ferme de Gabriel Thi-  
 vierge (1653-p 1717), de la Toussaints prochaine jusqu'à une  
 année à:

**Terrien, Pierre** (1641-1706), 6 arpents, avec grange et maison,  
 entre: Pierre Blais et (2<sup>e</sup>) Jean Primont — soit avec la terre  
 suivante, au sud-ouest. La femme du bailleur demeurera avec son  
 enfant dans la maison de la dite ferme pendant la durée du bail,  
 alors que le preneur la fournira de bois de chauffage, etc.

1689, carte de Villeneuve, p. 170; cette terre de:

**Thivierge, Gabriel**, a été omise.

1709, carte de Catalogne,

**Tibierge, G(abriel)** — avec la terre suivante, au sud-ouest —  
 entre: P(ierre) Blois (Blais) et (2<sup>e</sup>) J(oseph) Lachanche.

1725, 25 août, aveu et dénombrement, p. 27,

**Thibierge, Gabriel** (Gentien) (1696-1743) — fils du précédent —  
 6 arpents — incluant la terre suivante — avec maison, grange,  
 étable, 60 arpents de terre labourable et 3 de prairies,  
 entre: Pierre Asselin et les mineurs de (Pierre) Blaise et Joseph  
 Pepin- (dit-Lachance).

1743, 26 mars (gfe Fortier), vente de Joseph Terrien et Marie-  
 Joseph Thibierge, son épouse, de St-Jean, I.O., à:

**Thibierge, Joseph-Marie** (1720-48), 5 perches de front à la vende-  
 resse appartenant par succession de feu Gabriel Thibierge et de  
 Marie-Madeleine Lepage, ses père et mère, en une terre de 4  
 arpents, entre les représentants de feu Pierre Blais, au n.-e. et  
 Jean Thibierge, au s.-o.

### Terre No 32, de Gabriel Hervet (1638-75), de 3 arpents

#### Nos cadastraux 84, 85 et 86

1667 ou plus tôt — voyez la terre suivante à cette date — con-  
 cession de Mgr de Laval à:

**Hervet (Hervé), Gabriel** (1638-75), 3 arpents,  
 (entre: Martin Poisson et Jean Jouanne).

1675, 29 décembre, par la mort de Gabriel Hervet, inhumé à la Ste-Famille, à cette date, cette terre passe à sa soeur: Renée Hervet, épouse de:

**Thivierge, Hippolyte** (1631-1700), 3 arpents,  
(entre (le dit) Hippolyte Thivierge et Jean Jouanne).

1681, recensement, p. 87a,

**Thivierge, Gabriel** (1653-p 1717) — fils du précédent — 15 arpents en valeur — avec la terre précédente au nord-est,  
entre: (2°) Pierre Belé (Blais) et (2°) Pierre Filleteau.

1681 et 1689, voyez la terre précédente.

1700, 29 mars (gfe Jacob père), donation de Renée Hervet et Hippolyte Thivierge, son mari, marchand-tanneur, à:

**Thivierge, Gabriel** (1653-p 1717), leur fils, commandant de milice, au comté St-Laurent, 3 arpents,  
entre: (le dit) Gabriel Thivierge et Charles Campagna.

1709, carte de Catalogne,

**Thivierge, G(abriel)**, — avec la terre précédente —  
entre: (2°) Pierre Blois (Blais) et J(oseph) Lachance.

1713, 23 mars (gfe LaCétière), donation de Gabriel Thivierge et Marie Lepage à:

**Thivierge, Jean-François** (1691-p 1733), leur fils, à la charge de s'y bâtir, 2 arpents, joignant Joseph Pépin-Lachance, en une terre de 6 arpents — comprenant la terre précédente —  
entre: (2° Pierre Blais) et Joseph Pépin-Lachance.

1725, voyez la terre précédente.

---

**Terre No 33, de Joseph Pépin-Lachance (1679-1721), de 3 arpents**

**Nos cadastraux 87 et moitié est de 91**

1667, recensement, p. 73b.

**Jouanne, Jean**, 26 ans, habitant de l'île d'Orléans

1667 (gfe Vachon — sans mois ni quantième), concession de Mgr de Laval à:

**Jouanne, Jean**, 3 arpents de front, au sud de l'île d'Orléans.

entre: (en blanc) et (en blanc)

1667, 22 juin (gfe Vachon), concession de Mgr de Laval à:

**Jouanne, Jean** (1641-p. 1689), 3 arpents,

entre: Gabriel Hervet (Hervé) et Pierre Filleteau.

1674, 8 octobre (gfe Duquet), bail à ferme pour trois ans, de Jean Jouanne à:

**Rondeau, Pierre** (1640-91), de 3 arpents de front, au sud, avec un hangar et une cabane, fermant à clef,  
entre: Gabriel Hervé et René (Pierre) Filteau.

- 1681, 28 février (gfe Vachon), vente de Jean Jouanne, habitant de St-Paul (St-Laurent, I.O.), à:  
**Prémont, Jean** (1639-98), habitant de la Ste-Famille, I.O., 3 arpents, entre: Gabriel Thivierge et Pierre Filleteau.
- 1689, carte de Villeneuve, p. 170,  
**Prémon, Jean**, No 31, grange, entre: (3<sup>e</sup>) Pierre Blaye et Pre Philteau.
- 1694, 22 janvier (gfe Chambalon), vente de Jean Primont, de la Ste-Famille, à:  
**Campagna, Charles** (1668-1737), habitant de St-François, 3 arpents, venant de Jean Jouanne et Anne Gruimbault, sa femme, entre: Gabriel Tibierge et Pierre Feilleteau.
- 1704, 16 juin (gfe Chambalon), vente de Charles Campagna à:  
**Guyon, Claude** (1663-1728), de la Ste-Famille, 3 arpents, entre: Gabriel Tibierge et Gabriel Feuilletau.
- 1704, 27 juin (gfe Jacob), cession, contre droits successifs, de Claude Guyon à:  
**Pépin-(Lachance), Joseph** (1679-1721), 3 arpents, avec grange et petite boulangerie, entre: Gabriel Thivierge et feu Pierre Filleteau.
- 1709, carte de Catalogne,  
**Lachanche** (Joseph Pépin-dit-), entre: G(abriel) Tivierge et G(abriel) Feuilto.
- 1725, 25 août, aveu et dénombrement, p. 27,  
**Pépin, Joseph**, 3 arpents, avec maison, grange, étable, environ 40 arpents de terre labourable et 2 de prairie, entre: Gabriel Thivierge et la Ve de Gabriel Feuilletot.

---

**Terre No 34, de Pierre Filteau (1641-99), de 3 arpents**

**Nos cadastraux 91, moitié ouest, 92 et 97 moitié est**

- 1667, 22 juin (gfe Vachon), concession de Mgr de Laval à:  
**Feuilletau, Pierre** (1641-99), 3 arpents, entre: (3<sup>e</sup>) Martin Poisson et Abel Turcaud.
- 1681, recensement, p. 87a,  
**Filteau, Pierre**, 42 ans, 10 arpents en valeur, entre: (3<sup>e</sup>) Gabriel Tivierge et Robert Tourneroché.
- 1689, carte de Villeneuve, p. 170,  
**Philteau, Pierre**, Nos 32 et 33, cabane et grange, entre: Jean Prémon et Robert Tourneroché.
- 1709, carte de Catalogne,  
**Feuilto, G(abriel)** (1678-ant 1725), entre: J(oseph Pépin-dit-) Lachanche et R(ober) Tourneroche.



1725, 25 août, aveu et dénombrement, p. 28,  
**Feuilletot, la Ve de Gabriel**, 4 arpents (comprenant 1 arpent de la terre  
 suivante au sud-ouest), avec maison, grange, étable et 60 arpents  
 de terre labourable,  
 entre: Joseph Pépin-(Lachance) et Innocent Audet.

**Terre No 35, de Jean Royer (1636-75), de 3 arpents**

**Nos cadastraux 97, moitié ouest et 117**

- 1667, 22 juin (gfe Vachon), concession de Mgr de Laval à:  
**Turcaud, Abel (1631-87)**, 3 arpents,  
 entre: Pierre *Filleteau* et Mgr l'Evesque (le domaine).  
 1669, 26 février (gfe Vachon), pièce absente — concession de  
 Mgr de Laval à:  
**Turcaud, Abel**, 3 arpents (Cf: gfe Vachon, 15 novembre 1673)  
 1673, 15 novembre (gfe Vachon), cession au moyen d'un é-  
 change (*terre No. 95*), d'Abel Turcot à:  
**Royer, Jean (1636-75)**, 3 arpents,  
 entre: Pierre Feuilleteau et la route qui traverse l'île du sud au  
 nord.  
 1681, recensement, p. 87a,  
**Tourneroché, Robert (1646-1732)** 35 ans — second mari de la veuve  
 de Jean Royer — 6 arpents en valeur,  
 entre: Pierre Filleteau et (3<sup>e</sup>) Pierre Rondeau.  
 1688, 26 juin (gfe Vachon), inventaire de la communauté de feu  
**Royer, Jean**, décédé il y a 13 ans, époux de Marie Targer, remariée à:  
**Tourneroché, Robert**.  
 1689, carte de Villeneuve, p. 170,  
**Tourneroché, Robert**, Nos 34 et 35, maison et grange,  
 entre: Pierre Phiteau et l'église et (2<sup>e</sup>) les héritiers de Jean  
 Dallaire.  
 1701, 2 août (gfe Chambalon), donation de Robert Pépin et Eli-  
 zabeth Royer, sa femme, veuve de Pierre Blais, à Marie-Made-  
 leine Tourneroché, soeur utérine de cette dernière et épouse de:  
**Dumont, Julien (1683-1715)** — époux d'Angelique Tourneroché —  
 de leurs droits en la succession de feu Jean Royer et de Marie  
 Targère, leurs père et mère.  
 1708, 26 octobre (gfe Genaple), vente de Robert Tourneroché  
 et Marie Targère, sa femme, veuve de Jean Royer, moyennant  
 300 livres, à:  
**Dumont, Julien (1683-1715)**, leur gendre, des droits successifs à eux  
 cédés par Jean Royer fils, au moyen d'un échange, le 30 avril

1695 (gfe Chambalon) et de leurs autres droits en la succession de feu Jean Royer père, pour faire partage avec les autres cohéritiers dud. feu Jean Royer.

1709, carte de Catalogne,

**Tournebroche (Robert)**,  
entre: G(abriel) Feuillo et

**Roche** (? — les héritiers de Jean Royer (1636-75),  
entre: (Robert) Tournebroche et le domaine du Sr Berthelot.

1711, 22 juin (gfe Chambalon), annulation de l'acte du 2 août 1701 (gfe Chambalon).

1711, 23 juin — cf: 1711, 11 août (gfe Chambalon), vente par adjudication, de Quiniart, sergent du comté St-Laurent, à:

**Boucher, Messire, curé de St-Jean, I.O.**, de 1 arpent de front appartenant à Elizabeth Royer, femme de Robert Pépin, de Montréal, pour 605 livres. Quittance de Pierre Jourdain, procureur.

1725, 25 août, aveu et dénombrement, p. 28,

**Audet-(Lapointe), Innocent** (1689-p. 1725), 2 arpents (au sud-ouest), avec maison, grange, étable, 20 arpents de terre labourable et 2 arpents de prairie,  
entre: la Vve de Gabriel Feuillo et le Domaine de St-Jean.

#### Terre No 36, du domaine seigneurial de St-Jean, de 6 arpents

##### Nos cadastraux 120, 126 et 138

1667, 22 juin (gfe Vachon) — voyez la terre suivante, No 37 — On voit que ce domaine — une retenue de terre de Mgr de Laval — était situé au nord-est de la terre de Jean-Baptiste Allaire.

1673, 15 novembre (gfe Vachon) — voyez la terre précédente — On voit que ce domaine était situé immédiatement au sud-ouest de "la route qui traverse l'île du sud au nord".

1689, 9 mars (gfe Vachon), concession du Sr Louis Rouer de Villeray, pour le seigneur Berthelot, à:

**Campagna, Charles** (1668-1737), 6 arpents,  
entre: feu Jean Royer et feu Jean-(Baptiste) Allaire.

1689, 10 mars (gfe Vachon), cession de Charles Campagna à:

**La fabrique de St-Jean**, 2 arpents de front sur moitié de l'île,  
entre: (le reste de la terre du dit) Campagna, "qui consiste en 6 arpents (en tout) "et les héritiers de Jean Allaire.

1689, carte de Villeneuve, p. 170.

**L'église (de St-Jean)**,  
entre: Robert Tourneroché et les héritiers de Jean Dallaire.

- 1694, 15 janvier (gfe Chambalon), (*voir copie coll. par Villeray et signée par Frs. Berthelot*) retrocession de Charles Campagna, de St-François, au Sr Louis Rouer de Villeray pour:  
 Le seigneur Berthelot, de 4 des 6 arpents à lui concédés,  
 entre: les héritiers de feu Jean Royer et ceux de feu Jean Allaire;  
 ces 6 arpents composant partie du principal domaine de la seigneurie.
- 1709, carte de Catalogne,  
 Le domaine du Sr Berthelot,  
 entre: Roche — les héritiers Roger — et (Bernard) Letourneau.  
 1725, 25 août, aveu et dénombrement, p. 28,
- Le domaine de St-Jean-Baptiste**, de 4 arpents de front — Nos cadastraux 120 et 126 — avec maison de 20 pieds de long, de pièces sur pièces, 60 arpents de terre labourable et 12 de prairie,  
 entre: Innocent Audet-(Lapointe) et la Ve (Louis) Houimet;  
 desquels (4 arpents de front) il en a été donné 4 arpents en superficie pour l'église, le cimetière et le presbytère, où sont bâtis l'église et le presbytère.
- Houimet, la Ve (Louis) (1663-p 1713)**, 2 arpents, avec maison, grange, étable, 20 arpents de terre labourable et 3 de prairies,  
 entre: le domaine de St-Jean-(Baptiste) et Bernard Létourneau.  
 Ce sont apparemment les deux arpents de front — No cadastral 138 — situés à l'extrémité sud-ouest du domaine de 6 arpents, cédés à la fabrique de St-Jean, par Charles Campagna, en 1689, qui passèrent à Louis Ouimet, vers 1698, puisque celui-ci était fixé à St-Jean à cette date.

**Terre No 37, de Jean-Baptiste (D)Allaire (1634-73), de 3 arpents**

**No cadastral 139**

- 1667, 22 juin (gfe Vachon) (*2 juin, dans copie par Vachon*), concession de Mgr de Laval à:  
**Allaire, Jean-Baptiste (1634-73)**, 3 arpents,  
 1673, 19 juin (gfe Vachon), inventaire de feu:  
**Allaire, Jean et Périnne Terrien**, 3 arpents, où il y a 15 arpents en valeur,  
 entre: une retenue de terre de Mgr de Laval et Pierre Rondeau.  
 1676, 4 mai (gfe Vachon), inventaire des meubles de la communauté de feu  
**Allaire, Jean, et Périnne Terrien**, sa veuve, décédée à l'Hôtel-Dieu de Québec, après l'incendie de leur maison: à la requisition de Charles Allaire, son frère, tuteur de Jean Allaire, âgé de 12 ans.  
 1689, carte de Villeneuve, p. 170,  
**Dallaire, Jean, les héritiers de**, No 36, grange et hangar,  
 entre: l'église puis (2<sup>e</sup>) Robert Tourneroché et Pierre Rondon.

1695, 5 novembre (gfe Chambalon), vente pour mille livres, de François Allaire (1667-1703) et Marguerite Descarreau, sa femme, de Québec, à:

**Létourneau, Bernard** (1673-1750), âgé de 23 ans, fils de David, 3 arpents

entre: les terres (le domaine) de la seigneurie de St-Jean et les représentants de (Pierre) Rondeau,

à lui appartenant comme échu de la succession de ses père et mère, par accord entre led. vendeur et son frère Jean.

Cette terre arpentée par Jean Guyon, en 1671.

1709, carte de Catalogne.

**Letourneau,**

entre: le domaine du Sieur Berthelot et P (?) Chambelan.

1725, 25 août, aveu et dénombrement, p. 28,

**Létourneau, Bernard**, 3 arpents, avec maison, grange, étable, 50 arpents de terre labourable et 2 de prairie,

entre: la Ve Houimet et Jean Pépin-dit-Lachance.

**Terre No 38, de Pierre Rondeau (1640-91), de 3 arpents**

**No cadastral 158 et moitié est de 167**

1667, recensement, p. 73b,

**Rondeau**, 27 ans, habitant à l'île d'Orléans.

1667, 2 juin (gfe Vachon), concession de Mgr de Laval à:

**Rondeau, Pierre** (1640-91), 3 arpents,

entre: Jean (D) Allaire et Jean Royer.

1667, 22 juin (gfe Vachon), concession de Mgr de Laval à:

**Rondeau, Pierre** (1640-91), 3 arpents,

entre: Jean Dallaire et Julien Dumont.

1681, recensement, p. 87a,

**Rondeau, Pierre**, 45 ans; 18 arpents en valeur,

entre: (3<sup>e</sup>) Robert Tourneroche et Julien Dumont.

1685, 14 février (gfe Vachon), inventaire de

**Rondeau, Pierre** et feu Catherine Verrier, son épouse, noyée en allant à Québec: une terre à St-Jean, I.O., où il y a 20 arpents en valeur.

1686, 21 août (gfe Vachon), rectification de bornes, entre:

**Rondeau, Pierre** et Julien Dumont; conformément à une ordonnance du Conseil Souverain, du 29 avril dernier.

1689, carte de Villeneuve, p. 170,

**Rondon, Pierre**, Nos 37 et 38, maison et grange,

entre: les héritiers de Jean Dallaire et Julien Dumont.

- 1692, 24 janvier (gfe Jacob père), inventaire de feu  
**Rondeau, Pierre**, veuf de Catherine Verrier, remarié à Marie Asselin;  
 une maison à St-Jean, I.O.
- 1701, 17 novembre (gfe Chambalon), cession d'Ignace Chamberlan, habitant de la Durantaye, à:  
**Chamberlan, Simon** (1674-p 1725), 1/2 arpent de terre de front échu  
 à Marie Rondeau, sa femme dans la succession de ses père et  
 mère en une terre à Saint-Jean, I.O., située  
 entre: Bernard L'Estourneau et Jean Pépin-dit-Lachance.
- 1709, carte de Catalogne,  
**Chambelan, P** (Simon),  
 entre: Letourneau et J(ean) Pepin-(Lachance).
- 1711, 27 février (gfe LaCetière), vente de Simon Chamberland  
 et Elizabeth Rondeau, sa femme, à:  
**Pépin-Lachance, Jean** (1664-p 1725), 1/2 arpent à prendre du côté  
 de l'acquéreur, en une terre de 3 arpents,  
 entre: Bernard Létourneau et le d. acquéreur; à la venderesse  
 appartenant pour sa part en la succession de feu Pierre Rondeau  
 et Catherine Verrier, ses père et mère, et par échange entre ses  
 frères et soeurs.
- 1725, 25 août, aveu et dénombrement, p. 28.  
**Pépin dit La Chance, Jean**, 6 arpents (comprenant la terre suivante,  
 au sud-ouest), avec maison, grange, étable, 60 arpents de terre  
 labourable et 4 de prairie,  
 entre: Bernard Létourneau et (2<sup>e</sup>) Pierre Asselin.

---

**Terre No 39, de Julien Dumont-Lafleur (1648-p 1705), de 3 arpents**

**Nos cadastraux 167, moitié ouest, incluant le quai et 168**

1670, 10 août (gfe Vachon), concession de Mgr de Laval à:

- Royer, Jean** (1636-75), 3 arpents,  
 entre: .... (en blanc) et .... (en blanc)
- 1667, 2 juin (gfe Vachon), (re)concession de Mgr de Laval à:  
**Dumont-(dit-Lafleur), Julien** (1648-p 1705), 3 arpents,  
 entre: Pierre Rondeau et Guy Baudin-dit-Saint-Martin.
- 1668, 15 juin (gfe Auber), vente de Jean Royer à:  
**Dumont, Julien**, 3 arpents,  
 entre: Pierre Rondeau et Charles (?) Allaire.
- 1681, recensement, p. 87a,  
**Dumont, Julien**, 33 ans; Catherine Topeser, sa femme: 4 arpents en  
 valeur,  
 entre: Pierre Rondeau et (2<sup>e</sup>) Nicolas Odet-(Lapointe).

- 1686, 13 février (gfe Vachon), vente de Julien Dumont à:  
**Pépin-dit-Lachance, Jean** (1664-p 1725), 3 arpents,  
 entre: Pierre Rondeau et les représentants de Guy-Baudin-dit-Saint-Martin.
- 1686, 21 août (gfe Vachon), rectification de bornes, entre:  
**Dumont, Julien** et Rondeau, Pierre, conformément à une ordonnance  
 du Conseil Souverain, du 29 avril dernier.
- 1689, carte de Villeneuve, p. 170,  
**Dumont, Julien**, No 39,  
 entre: Pierre Rondon et Jean Parent.
- 1709, carte de Catalogne,  
**Pépin-(Lachance), J(ean)**.  
 entre: (2<sup>e</sup>) P. (sic) Chambelan et (Pierre) Asselin
- 1725, 25 août, aveu et dénombrement, p. 28.  
**Pépin dit La Chance, Jean** (1664-p 1725), 6 arpents (comprenant la  
 terre précédente, au nord-est), avec maison, grange, étable, 60  
 arpents de terre labourable et 4 de prairie,  
 entre: (2<sup>e</sup>) Bernard Létourneau et Pierre Asselin.

**Terre No 40, de Pierre Asselin (1669-ant 1743), de 3 arpents**

**Nos cadastraux 181 et 182**

- 1667, 22 juin (gfe Vachon), concession de Mgr de Laval à:  
**Baudin-dit-St-Martin, Guy** (1640-p 1674), 3 arpents,  
 entre: Julien Dumont et Nicolas Audet-dit-Lapointe.
- 1672, 23 août (gfe Rageot; No 914), donation en cas de mort de  
 Guy Bodin-St-Martin à:  
**Allaire, François** (1667-1703), son filleul, 3 arpents,  
 entre: Julien Dumont et Nicolas Odet-Lapointe.
- 1677, 27 mars (gfe Filion), vente de Guy Bodin à:  
**Lecours, Michel** (1644-p 1702) et **Corbin, David** (1641-84), 3 arpents,  
 entre: Julien Dumont et Nicolas Audet-Lapointe.
- 1689, carte de Villeneuve, p. 170,  
**Parent, Jean** (1665-ant 1724), No 40,  
 entre: Julien Dumont et Nicolas Houdet (sic)
- 1709, carte de Catalogne,  
**Asselin** (Pierre (1669-ant 1743),  
 entre: J(ean) Pépin et J(oseph Audet-dit)-Lapointe.
- 1725, 25 août, aveu et dénombrement, p. 28,  
**Asselin, Pierre** (1705-37), 3 arpents, avec maison, grange, étable, 50  
 arpents de terre labourable et 3 de prairie,  
 entre: Jean Pépin dit La Chance et Joseph Audet-(Lapointe).

**Terre No 41, de Nicolas Audet-Lapointe (1639-1700), de 3 arpents**  
**Nos cadastraux 192 et 193**

1667, 22 juin (gfe Vachon), concession de Mgr de Laval à:  
**Audet-dit-Lapointe, Nicolas** (1639-1700), 3 arpents,  
 entre: Guy Bodin-St-Martin et Robert Boulay.

1667, recensement, p. 73b.

**La Pointe**, 28 ans, mentionné au sud de l'île d'Orléans.

1668, 13 octobre. (Cf: P.-G. Roy, *L'Île d'Orléans*, p. 110).

«**Audet, Nicolas**, portier au Chasteau de Mgr levesque a Quebec ».

1681, recensement, p. 87a.

**Audet, Nicolas**, 40 ans, 15 arpents en valeur,  
 entre: (2<sup>e</sup>) Julien Dumont et Pierre Moirier.

1689, carte de Villeneuve, p. 170.

**Houdet, Nicolas**, Nos 41 et 42, maison et grange,  
 entre: Jean Parent et Pierre Morié.

1703, 1er octobre (gfe Jacob père, No 904), donation de Marie-  
 Madeleine Després, veuve de Nicolas Audet-Lapointe et cession  
 des autres héritiers du dit Audet-Lapointe à:

**Audet-Lapointe, Joseph** (1678-ant 1733), 3 arpents à St-Jean, I.O.

1704, 10 mars (gfe Genaple), cession, au moyen d'un échange,  
 de Nicolas Audet-Lapointe fils (1672-1751), à:

**Audet-(Lapointe), Joseph** (1678-ant 1733) et Ux, de ses droits en  
 la succession de feu Nicolas Audet, consistant en 1/10 — 3 per-  
 ches — de 3 arpents en une terre située  
 entre: Pierre Asselin et Charles Genest.

1706, 27 septembre (gfe Jacob père), inventaire de feu:

**Audet-Lapointe, Nicolas**, 3 arpents à St-Jean, I.O., arpentés par Jean  
 Guyon, le 16 juillet 1671, et où il y a 64 arpents en valeur,  
 entre: Pierre Asselin et Charles Genest-(Labarre).

1709, carte de Catalogne,

**Lapointe, J(oseph)**,

entre: (Pierre) Asselin et Charles (Genest)-Labarre.

1725, 25 août, aveu et dénombrement, p. 28,

**Audet-(Lapointe), Joseph**, 3 arpents, avec maison, grange, étable,  
 50 arpents de terre labourable et 2 de prairie,  
 entre: Pierre Asselin et Charles Genest d LaBarre.

1743, 2 juin (gfe Fortier), vente de Catherine Audet à:

**Fontaine, Antoine** (1708-p 1775), de 2 perches moins 15 pouces de  
 terre de front, lui revenant de la succession de feu Joseph Audet,  
 son père, comme héritière pour 1/7 en 13½ perches en une terre  
 de 3 arpents, située

entre: les représentants de feu Pierre Asselin et Charles Genest.

1743, 5 juin (gfe Fortier), cession, au moyen d'un échange, de Antoine Fontaine à:

**Mauvide, Jean** (1701-82), de 2 perches moins 15 pouces de terre de front, acquises de Catherine Audet, le 5 (2) juin 1743 (gfe Fortier).

**Terre No 42, de Pierre Maurier (1641-ant 1709), de 3 arpents**

**Lot cadastral 194**

1669, 26 février (gfe Vachon), concession de Mgr de Laval à:  
**Boulay, Robert** (1630-1707), 3 arpents,  
entre: Nicolas Audet-dit-Lapointe et Pierre Michel.

1675, 19 novembre (gfe Vachon), vente de Robert Boulay à:  
**Mourier, Pierre** (1641-ant 1709), 3 arpents,  
entre: Nicolas Audet-Lapointe et Jean Mourier.

1681, recensement, p. 87a,  
**Moirier, Pierre**, 40 ans; 5 arpents en valeur,  
entre: Nicolas Odet et Jean Morier.

1689, carte de Villeneuve, p. 170,  
**Morié, Pierre**, Nos 43 et 46, avec grange,  
entre: Nicolas Houdet (sic) et Jean Morié.

1699, 31 octobre (gfe Chambalon),  
**Mourier, Pierre**, renonce à ses droits en la succession de feu Suzanne Mourier, sa fille (1680-99), épouse de Nicolas Feuilloteau, **décédée sans enfant**.

1700, 4 juillet (gfe Jacob), cession de Pierre Mourier et Suzanne LeVallet, sa femme, à:  
**Genest-Labarre, Charles** (1676-1745), conformément à son contrat de mariage, devant Cadrin, notaire, avec Marie Mourier (née en 1682) leur fille, de 1½ arpent de front, à St-Jean,  
entre: Nicolas Odet et (le reste — 1½ arpent — de la terre de) Pierre Mourier.

1709, carte de Catalogne,  
(**Genest**)-**Labarre, Chs** (1676-1745), — gendre du précédent —  
entre: J(oseph) Lapointe et la Vve Vesor Labonté.

1718, 26 novembre (gfe Dubreuil), vente des Ursulines de Québec à:  
**Genest-Labarre, Charles**, 1½ arpent de terre de front à St-Jean,  
entre: l'acquéreur et l'acquéreur — Charles Genest-Labarre — aux Ursulines appartenant comme leur ayant été donnés par Blanche Mourier (née en 1689, fille de Pierre), religieuse converse dite S<sup>r</sup> Ste-Thècle.



1725, 25 août, aveu et dénombrement, p. 28.

**Genet d. LaBarre, Charles**, 6 arpents — comprenant la terre suivante au sud-ouest — avec maison, grange, étable, 80 arpents de terre labourable et 3 de prairie, entre: Joseph Audet et (2<sup>e</sup>) Estienne Fontaine.

1746, 31 janvier (g<sup>fe</sup> Fortier), inventaire de feu:

**Genest-Labarre, Charles**,

Titres et papiers.

Inventaire des biens de feu Marie Morier (g<sup>fe</sup> Fortier), 8 et 9 mai 1743,

Partage des dits biens (g<sup>fe</sup> Pichet), 9 et 10 mai 1743,

Quittances des rentes seigneuriales, etc., etc.,

Immeubles:

13 $\frac{1}{2}$  perches de terre de front, où il y a 12 journées de labours par Laurent Genest, avec ses 2 boeufs, sa charrue, etc.

Une maison de pierre, de 43 pieds sur 24, couverte en planches et les 2/3 en bardeaux, avec cheminée au milieu, planchers, haut et bas, en très bon état.

Une grange de 40 pieds sur 22, close de planches et couverte de paille, au bout de laquelle est une étable de pièces sur pièces en poteaux, de 18 pieds sur 22, un bas-côté au bout, de 6 pieds sur 22, et au bout de tout, une écurie, de 20 pieds sur 12, de colombages, couverte en planches fort vieilles, etc.

**Terre No 43, de Jean Maurier-dit-Père-Véron (1630-1705), de 3 arpents**

**Nos cadastraux 196 et moitié est de 197**

1667, 2 ou 22 juin (g<sup>fe</sup> Vachon, copie datée du 2 juin 1667), concession de Mgr de Laval à:

**Michel (Michaud), Pierre (1637-1702)**, 3 arpents, (entre: Robert Boulay et *Antoine Drapeau*).

1673, 9 septembre (g<sup>fe</sup> Becquet, cahier 17), vente de *Pierre Michel (ou Michaud)* à:

**Morier-dit-Véron, Jean (1630-1705)**, 3 arpents, entre: Robert Boulay et Louis Bibet.

1681, recensement, p. 87a.

**Moirier, Jean**, 50 ans; 3 arpents en valeur, entre: Pierre Moirier et (2<sup>e</sup>) Mathurin Dubé.

1684, 20 octobre (g<sup>fe</sup> Vachon), vente de Jean Mourier-dit-le Père-Véron à:

**Mourier, Pierre (1641-ant 1709)**, son cousin, d'une certaine partie de terre, joignant la terre dud. Pierre Mourier, le long du ruisseau et bornée à la ligne et borne d'entre led. Jean Mourier.

vendeur, et Pierre Mourier, acquéreur, et d'autre côté séparée par led. ruisseau du bout d'en bas à commencer sur le bord de la première côté, au haut, et d'autre bout à une certaine butte ou roche.

1689, carte de Villeneuve, p. 170.

**Morié, Jean**, Nos 44, 45 et 47, avec deux granges, entre: Pierre Morié et Estne Fontaine.

1700, 28 juillet (Etat civil de St-Jean, I.O.), mariage de:

**Semur (Semur), Marc** (1677-1703) avec Marie Mourier (1685-1750), fille de Jean et de Marie Minaut, et contrat (gfe Genaple), 6 juillet 1700, portant clause de donation, de moitié de cette terre, des parents de l'épouse en faveur des nouveaux époux.

1704, 20 juin (Etat civil de St-Jean, I.O.), mariage de:

**Gallien, Pierre** (1683-p 1719) avec Marie Mourier, veuve de Marc (Se)-Murs (dit de la Bonté) — cf: Tanguay, VII, p. 590 — et contrat (gfe Jacob), 6 juin 1704, portant cette même clause de donation, de moitié de cette terre de 3 arpents de front, en faveur des nouveaux époux.

1706, 19 février (gfe Chambalon), accord entre:

**Gallien, Pierre**, époux de Marie Mourier, mineure de 21 ans, et Marie Minau, sa belle-mère, fixant la rente que Gallien paiera à sa belle-mère, qui laisse sa maison.

1709, carte de Catalogne,

la **Vve Vesor Labonté** — Marie Mourier, veuve de Marc Semur-dit-Labonté, remariée avec Pierre Gallien — entre: Ch(arles) (Genest)-Labarre et Et(ienne) Fontaine.

1710, 28 février (gfe Chambalon), vente pour 600 livres, de Pierre Gallien et Marie Mourier à:

**Genest-(dit-LaBarre), Charles** (1676-1745), de moitié de cette terre de 3 arpents, à prendre joignant feu Pierre Mourier, entre: les héritiers dud. Mourier et Estienne Fontaine.

1712, 5 janvier (gfe Dubreuil), décharge de Pierre Gallien, tuteur, en faveur de:

**Greffard, Louis**, habitant de St-Jean, majeur de 25 ans, son beau-frère, qui pourra en attendant le partage entre les cohéritiers, recevoir 6 minots de blé par année, pendant trois ans, du fermier qui tient à ferme une terre appartenant à la succession de feu Louis Le Greffard, à St-Jean.

1716, 28 mars (gfe Rivet), vente de Jean et Mathurin Maurier à:

**Greffard, Louis** (1685-p 1729), de leurs parts, soit 8 perches moins 2 pieds de front, leur revenant dans la terre de feu Jean Maurier et feu Marie Minot, leurs père et mère, de St-Jean, I.O.

1717, 21 janvier (gfe La Cetière), vente de Louis Greffard à:  
**Mourant, Jean**, cordonnier, de Québec (Cf: Tanguay, VI, p. 126), de  
 4 perches moins 1 pied de front, acquises comme ci-haut,  
 entre: le dit Louis Greffard et Etienne Fontaine.

1725, 25 août, aveu et dénombrement, p. 28.  
**Genet d. LaBarre, Charles**, 6 arpents — comprenant la terre précé-  
 dente au nord-est — avec maison, grange, étable, 80 arpents de  
 terre labourable et 3 de prairie,  
 entre: (2<sup>e</sup>) Joseph Audet-(dit-Lapointe) et Estienne Fontaine.

**Terre No 44, de Etienne Fontaine (1661-p 1730), de 3 arpents**

Nos cadastraux 197, moitié ouest et 207

Vers 1667, concession (non retraçée) de Mgr de Laval à:  
**Bibet, Louis** (1631-1709), 3 arpents,  
 (entre: Pierre Michel (Michaud) et Mathurin Dubé).

1673, 27 octobre (gfe Becquet, cahier 19), vente de Louis Bibet,  
 par Antoine Pépin-Lachance, son procureur, à:  
**Girault, François**, 3 arpents, où il y a 3 arpents de bois abattu,  
 entre: Pierre Michel (Michaud) ou ses représentants et Mathurin  
 Dubé.

(Ratification, 29 juillet 1674, même gfe).

1689, carte de Villeneuve, p. 170,  
**Fontaine, Estne** (1661-p 1730), No 48,  
 entre: J(ean) Morié et Mathurin Dubé.

1709, carte de Catalogne,  
**Fontaine, Et(ienne)** — large terre —  
 entre: la Ve Vésor (Labonté) et Ant(oine) Fortier.

1725, 25 août, aveu et dénombrement, p. 28,  
**Fontaine, Estienne**, 4½ arpents — comprenant 1½ arpent de la terre  
 suivante, au sud-ouest — avec maison, grange, étable et 50  
 arpents de terre labourable,  
 entre: Charles Genet d. LaBarre et Antoine Fortier.

1730, 27 mars (gfe Pichet disparu — cf: Insinuations de la Pré-  
 vôté de Québec, vol. V, f. 438), donation d'Etienne Fontaine  
 et Marie Connille, son épouse, à:

**Fontaine, Antoine** (1708-1775), leur fils, de 1½ arpent de front,  
 entre: Pierre Fontaine (1704-p 1742), au nord-est, et 1½ arpent  
 de front réservé pour le légitime de leurs autres enfants (au sud-  
 ouest). Pierre Fontaine fils possède donc déjà la moitié est (1½  
 arpent) de cette terre (No 44); la moitié ouest passant à son  
 frère Antoine, en 1730.

**Terre No 45, de Mathurin Dubé (1631-95), de 3 arpents**

Nos cadastraux 208 et moitié est de 211

1667, 2 juin (gfe Vachon), concession de Mgr de Laval à:

**Dubé, Mathurin** (1631-95), 3 arpents,entre: (2<sup>e</sup>) Pierre Michel (Michaud) et Jacques Jahan.

1681, recensement, p. 87a,

**Dubé, Mathurin**, 50 ans; 3 arpents en valeur,entre: (2<sup>e</sup>) Jean Moirier et (3<sup>e</sup>) René Asseline (Ancelin).

1686, 10 octobre (gfe Rageot, No 3151), vente de Mathurin

Dubé, de la Grande-Anse (St-Roch-des-Aulnaies), à:

**Dumont-(dit-Lafleur), Julien** (1648-p 1705), 3 arpents, à St-Jean.

1689, carte de Villeneuve, p. 170.

**Dubé, Mathurin**, Nos 49 et 50, avec hangar,

entre: Estne Fontaine et René Asselin (Ancelin).

A consulter sur: Mathurin Dubé: **Les Terres de la Grande-Anse, des Aulnaies et du Port-Joly** (1951), par Léon Roy.

1704, 2 avril (gfe Genaple), vente de Julien Dumont et Ux à:

**Fontaine, Etienne**, fils (1686-1739), 1½ arpent

entre: Etienne Fontaine père et Charles Dumont.

1709, 11 juillet (cf: gfe Genaple, 2 avril 1704), retrocession d'Etienne Fontaine fils à:

**Fontaine, Etienne** (1661-p 1730), son père, de ce 1½ arpent de front.

1709, carte de Catalogne.

**Fontaine, Et(ienne)** — large terre —entre: (2<sup>e</sup>) de Ve Vesor Labonté et Ant(oine) Fortier.

1725, 25 août, aveu et dénombrement, p. 28,

**Fontaine, Estienne**, 4½ arpents — comprenant la terre précédente, au nord-est, de 3 arpents, et la moitié est de cette présente terre, soit 1½ arpent — avec maison, grange, étable et 50 arpents de terre labourable,entre: (2<sup>e</sup>) Charles Genet d. LaBarre et Antoine Fortier.

1730, 27 mars (gfe Pichet, disparu — cf: Insinuations de la Prévôté de Québec, vol. V, f. 438), cet 1½ arpent de front est réservé pour le légitime des enfants d'Etienne Fontaine.

1737, 7 août (gfe Fortier), vente de Jacques Greffard et Jeanne Fontaine, sa femme, à:

**Fontaine, Antoine** (1708-p 1775), frère de cette dernière, du ⅛ de 1½ arpent réservé par Etienne Fontaine pour le légitime de ses enfants, dans lequel Jeanne Fontaine est héritière de ⅛ dans ¾ d'arpent à eux échus par le décès de Marie Conille, et ce qui lui pourra advenir au décès d'Etienne Fontaine. — Cession de 2

perches moins 2 pieds et 3 pouces — Ce  $1\frac{1}{2}$  arpent situé:  
entre:  $1\frac{1}{2}$  arpent appartenant à l'acquéreur, au n.-e.; et Antoine  
Fortier, au s.-o.

1743, 5 juin (gfe Fortier), cession, au moyen d'un échange, de  
Jean Mauvide (1701-82) à:

**Fontaine, Antoine**, de 2 perches et 3 pieds de front, acquises de Pierre  
Morot et Geneviève Fontaine, sa femme, le 17 octobre 1738 (gfe  
Pichet — disparu).

#### Terre No 45b, d'Antoine Fortier (1680-ant 1750)

1705, 2 mars (gfe La Cétière), vente de Jean Nadeau (1668-  
1745), de Berthier, époux de Marie Dumont; Jean Royer (1671-  
1743), époux de Catherine Dumont; et Julien Dumont fils (1683-  
1715), de la Durantaye, héritiers, avec Charles-(François) Du-  
mont (1678-1715), absent (entre 1704 et 1708) de Catherine  
Tobcent (1638-93), épouse de Julien Dumont père (1648-p 1705),  
à:

**Fortier, Antoine** (1680-ant 1750), âgé de 25 ans, « chacun la 4<sup>e</sup> part  
de la moitié d'une terre de 3 arpents de largeur.

entre: Etienne Fontaine et Jean Royer,

« à prendre du côté du soroist, entre la part de Charles-(François)  
Dumont, absent, et (la terre de) Jean Royer ». (Il restait donc  
exactement 3 perches et  $13\frac{1}{2}$  pieds de front — la part de Charles-  
(François) Dumont, absent, à Antoine Fortier à acquérir pour  
devenir propriétaire de la moitié (ouest) de cette terre originaire  
No 45).

1709, carte de Catalogne,

**Fortier, Ant(oine)**,

entre: Et(ienne) Fontaine et J(ean) Royé

1725, 25 août, aveu et dénombrement, p. 28,

**Fortier, Antoine**, 2 arpents (? — n'est-ce-pas:  $2\frac{1}{2}$  arpents?) —  
voyez la terre suivante — avec maison, grange, étable et 20  
arpents de terre labourable,

entre: Estienne Fontaine et Jean Royer.

#### Terre No 46, de Jean Royer fils (1671-1743), de 3 arpents

Nos cadastraux 211, moitié ouest, et 214, moitié est

1667, 2 juin (gfe Vachon), concession de Mqr de Laval à:

**Jahan-(Lavolette), Jacques** (1636-99), 3 arpents,

entre: Mathurin Dubé et les terres non concédées.

Ce colon, qui avait une autre terre à la Ste-Famille, ne prit  
apparemment pas possession de celle-ci.

- 1688, 25 juillet (gfe Vachon), (re)concession de Louis de Niort de la Norraye pour le seigneur Berthelot à:
- Tourneroché, Robert** (1646-1722), 6 arpents à St-Jean-Baptiste, (incluant la terre suivante, de 3 arpents, au sud-ouest),  
entre: Julien Dumont-dit-Lafleur et (2<sup>e</sup>) René Ancelin.
- 1695, 30 avril (gfe Chambalon), Robert Tourneroché, époux de Marie Targer, veuve de Jean Royer père (1636-75), cède à:
- Royer, Jean, fils** (1671-1743), 3 arpents, à St-Jean,  
entre: Julien Dumont et René Béchard,  
à lui appartenant par acquisition de Louis de Niort de la Norraye, par acte devant Vachon, notaire (le 25 juillet 1688). En échange, Jean Royer fils cède à son beau-père ses droits successifs à lui échus de ses père et mère et de son frère défunt.
- 1705, 5 novembre (gfe La Cétière), Jean Royer déclare avoir vendu verbalement, pour 210 livres, un an plus tôt, à:
- Fortier, Antoine** (1680-ant 1750),  $\frac{1}{2}$  arpent de front, à prendre sur sa terre (originellement) de 3 arpents de largeur, du côté du nord-est,  
entre: le d. Antoine Fortier et le d. Jean Royer.
- 1705, 5 novembre (gfe La Cétière), cession, au moyen d'un échange, de Jean Royer, à:
- Fortier, Antoine**, de  $\frac{1}{2}$  arpent de front de sa terre,  
entre: le demi-arpent (ci-haut) appartenant à Antoine Fortier et (le reste de la terre de) Jean Royer.
- 1706, 22 janvier (gfe Chambalon), Dans son contrat de mariage,  
**Fortier, Antoine** (1680-ant 1750), fils d'Antoine Fortier et de Marie-Madeleine Cadieu, avec Madeleine Noël, fille de François Noël et de Nicole Legrand, de St-Laurent, le futur époux déclare posséder deux propriétés acquises par ses gains et travaux: 1<sup>o</sup> Une terre de 4 arpents sur 50 de profondeur, à la Rivière-du-Sud, à lui concédée par le seigneur Couillard, cinq ans plus tôt et 2<sup>o</sup> une terre de  $2\frac{1}{2}$  arpents de front à St-Jean, I.O., dont 1 arpent acquis de Jean Royer, comme ci-haut, pour la somme de 400 livres, et  $1\frac{1}{2}$  arpent (provenant de la terre précédente), acquis des héritiers de Julien Dumont (ou plutôt de Catherine Tobsent, sa femme), pour la somme de 650 livres. Par suite, cette terre d'Antoine Fortier, de  $2\frac{1}{2}$  arpents de largeur, se trouve sur notre terre No 45, pour  $1\frac{1}{2}$  arpent, et sur notre No 46 pour l'autre arpent.
- 1709, carte de Catalogne.
- Royé, J**(ean fils),  
entre: Ant(oine) Fortier et Jac(ques) Paquet.
- 1725, 25 août, aveu et dénombrement, p. 28,  
**Royer, Jean**,  $2\frac{1}{2}$  arpents, avec maison, grange, étable et 30 arpents de terre labourable,  
entre: Antoine Fortier et (Gervais) Pépin-dit-Lachance.

1730, 20 mars (gfe Pichet disparu, cf: Insinuations de la Prévosté de Québec, vol. V, f. 444), donation de Jean Royer, fils de Jean, et Catherine Dumont, son épouse, à:

**Royer, Augustin** (1703-p 1755),  $1\frac{1}{4}$  arpent et 7 pieds, à St-Jean, entre: Antoine Fortier, au nord-est, et  $1\frac{1}{4}$  arpent et 7 pieds (au sud-ouest) réservé pour leurs autres enfants.

Comme nous l'avons vu, cette terre originaire (No 46), de 3 arpents de front, avait perdu 1 arpent de largeur du côté du nord-est, au profit de la terre précédente, et acquis  $\frac{1}{2}$  arpent de largeur du côté du sud-ouest, aux dépens de la terre suivante, de sorte qu'en 1730, elle avait  $2\frac{1}{2}$  arpents de front.

1739, 1er avril (gfe Fortier), vente de Gabriel Royer à:

**Royer, Augustin**, son frère, et Angélique Pépin, épouse de celui-ci, de 3 perches, 2 pieds et 3 pouces de front, partie de  $\frac{5}{4}$  d'arpents réservés pour la légitime de 4 enfants de Jean Royer et de Catherine Dumont, consentant, en une terre située:  
entre: Antoine Fortier, au n.-e. et ...

#### **Terre No 47, de Louis-René Béchard (1665-1715), de 3 arpents**

Nos cadastraux 214, moitié ouest, 216 et 217, moitié est

1688, 25 juillet (gfe Vachon), concession de Louis de Niort de la Norraye pour le seigneur Berthelot à:

**Tourneroché, Robert** (1646-1722), 6 arpents à St-Jean-Baptiste, (incluant la terre précédente au nord-est, de 3 arpents),  
entre: (2<sup>e</sup>) Julien Dumont-dit-Lafleur et René Ancelin.

1695, 30 avril (gfe Chambalon), vente de Robert Tourneroché à:  
**Béchal** (Béchard, Louis), René (1665-1715), 3 arpents à St-Jean,  
entre: Jean Royer (fils) et René Ancelin.

Béchard occupa cette terre au moins de 1690 à 1700.

1704, 20 août (gfe Genaple), vente de René Bécher (sic), de la Durantaye, à:

**Paquet, Jacques** (1679-1749) fils de Philippe — 3 arpents, avec un hangar, à St-Jean, où Paquet réside déjà, depuis son acquisition verbale,

entre: Jean Royer (fils) et le Sr (Pierre Fournier) de Belleval au vendeur appartenant par acte devant Vachon, notaire, le 11 avril 1692 (?).

1705, 2 mars (gfe François Genaple), vente de Jacques Paquet à:  
**Fortier, Antoine** fils (1680-ant 1750),  $\frac{1}{2}$  arpent de front  
entre: Jean Royer et les  $2\frac{1}{2}$  autres arpents restant au vendeur de sa terre de 3 arpents, acquise, en 1704, comme ci-haut.

- 1705, 5 novembre (gfe La Cétière), cession, au moyen d'un échange, d'Antoine Fortier à:  
**Royer, Jean** (1671-1743), de  $\frac{1}{2}$  arpent de front, acquis comme ci-haut, entre: Jean Royer, au nord'est, et Jacques Paquet, au soroist.  
 1709, carte de Catalogne.  
**Paquet, Jac(ques)**.  
 entre: J(ean) **Royé** et M(ichel) **Fortier**.  
 1725, 25 août, aveu et dénombrement, p. 28, cette terre de:  
**Paquet, Jacques**, de  $2\frac{1}{2}$  arpents de largeur, n'est pas mentionnée, entre: Jean Royer et (2<sup>e</sup>) Gervais Pépin-Lachance.

**Terre No 48, de René Ancelin (1614-95), de 3 arpents**

**Nos cadastraux 217, moitié ouest et 220**

- 1670, 10 mars (gfe Vachon), concession non retraçée de Mgr de Laval — cf: gfe Genaple, 5 mars 1708 — à:  
**Ancelin, René** (1614-95), 3 arpents,  
 (entre: (2<sup>e</sup>) Jacques Jahan-Laviolette et Adrien Blanquet).  
 1681, recensement, p. 87a,  
**Ancelin, René**, 80 ans, et Marie Juin, sa femme: 5 arpents en valeur,  
 entre: (3<sup>e</sup>) Mathurin Dubé et Adrien Blanquet-(Lafougère).  
 1689, carte de Villeneuve, p. 170,  
**Asselin, René**, No 51.  
 entre: (3<sup>e</sup>) Mathurin Dubé (?) et (2<sup>e</sup>) Charles Philibot.  
 1702, 15 septembre (gfe Chambalon), vente de Philippe Ancelin (1676-1755), du Grand-Camouraska — fils de René — à:  
**Fournier-de-Belleval, Pierre**, enseigne d'une compagnie, demeurant à St-Jean, I.O. — son beau-frère — de  $1\frac{1}{4}$  arpent de terre de front dans la terre de feu René Ancelin (située):  
 entre: René Béchard, au nord-est, et Gervais (Pépin)-Lachance, au sud-ouest.  
 Fournier de Belleval paraît occuper cette terre de 1693 à 1706.  
 1708, 4 mars (gfe Chambalon), cf: même gfe 15 septembre 1702), Délaissement de Pierre Fournier-de-Belleval à:  
**Ancelin, Philippe** (1676-1755), de  $1\frac{1}{4}$  arpent de front en cette terre.  
 1708, 5 mars (gfe François Genaple), vente des héritiers de feu René Ancelin et de Marie Juin, c'est-à-dire: Pierre Fournier-de-Belleval et Marie Ancelin, sa femme; Philippe Ancelin, de Kamouraska, et Marie Ancelin, veuve de Pierre Michaud (1637-1702), à:  
**Fortier, Michel** (1685-1724), habitant de St-Laurent, 3 arpents, avec vieille méchante maison et vieux hangar, présentement  
 entre: Jacques (à) Philippe (Paquet) au nord-est et Gervais Pépin-Lachance au sud-ouest.



1709, carte de Catalogne.

**Fortier, M(ichel),**

entre: Jaq. (Jacques) Paquet et G(ervais Pépin)-Lachance.

1725, 25 août, aveu et dénombrement, p. 28, cette terre de

**Fortier, Michel,** n'est pas mentionnée

(entre: (2<sup>e</sup>) Jean Royér (fils) et (Gervais) Pépin-Lachance).

**Terre No 49, d'Adrien Blanquet-Lafougère (1604-ant 1689), de  
3 arpents**

**Nos cadastraux: 221 et 228**

1681, recensement, p. 87a,

**Blanquet, Adrien** (1604-ant 1689), 76 ans, et Anne Le Maistre (1618-  
p 1693), 63 ans, sa femme; 6 arpents en valeur,

entre: René Asseline (Ancelin) et Charles Fribot (Flibault).

« Adrien Blanquet, fils d'André et de Pérette Caperon, de la paroisse d'Auqueville près Dieppe » avait épousé à Québec, le 7 novembre 1663, Anne Le Maistre, arrivée au pays depuis quelques mois, veuve de Louis Le Roy, de Dieppe. Celle-ci était la mère de Nicolas Le Roy (1639-91), l'ancêtre de nos nombreuses familles Roy originaires de la région de Beaumont. En effet, Nicolas Le Roy, accompagné de Jeanne Lelièvre, sa femme, assista au contrat de mariage de sa mère, que reçut le notaire Jean Gloria, à Québec, le jeudi, 25 octobre 1663.

1689, carte de Villeneuve, p. 170, cette terre de:

**Blanquet-dit-de-la-Fougère, Adrien,** a été omise.

Cependant, Adrien Blanquet était veuf, lorsqu'il épousa la veuve de Louis Le Roy. En effet, Adrien Blanquet, grand-père maternel, assista au contrat de mariage de Jacques Bouffard (1655-1727) avec Anne Leclerc, fille de Jean Leclerc (1638-80), maître bottier, alors absent en France, et de Marie Blanquet (1630-1709) (fille d'Adrien), le 25 février 1680 (gfe Vachon).

A la mort d'Adrien Blanquet, survenue apparemment avant 1689, sa terre revint pour moitié à Anne Le Maistre, sa veuve, et pour l'autre moitié à son unique enfant, Marie Blanquet.

1693, 18 novembre (s.-s.-p. du fr. Guillaume Baudouin, récollet, déposé au gfe Jacob, le 27 mars 1696), donation d'Anne Le Maistre (veuve d'Adrien Blanquet et de Louis Le Roy) à:

**Le Roy, Guillaume** (1667-1743), son petit-fils — fils de Nicolas — d'une habitation à Beaumontel de la Durantaye, entre ledit Guillaume Le Roy et Jacques Corriveau, mais comme il y a différend entre Jacques Corriveau et Anne Le Maistre au sujet de l'échange de l'habitation ci-dessus avec une autre à l'île d'Orléans, paroisse

St-Jean, en cas qu'il ne puisse avoir celle de la Durantaye, elle lui donne celle de l'île d'Orléans, à la charge de la nourrir et entretenir le reste de ses jours, etc.

1695, 10 mars (s.-s.-p., cf: ibid) — Marie Blanquet (1630-1709) « permest à Guillaume Le Roy de vendre la taire de defunt son paire (c'est-à-dire:)

**Blanquet, Adrien** — « pourveu qu'il lui done lamoitié de la somme ».

1696, 27 mars (gfe Jacob), vente de Guillaume Le Roy (1667-1743), de la Durantaye, donataire d'Anne Le Maistre, sa grand-mère, et Jean-Charles Leclerc (1668-1749), tant pour lui que pour Jacques Bouffard (1655-1727), Pierre Leclerc (1658-1736), Clément Ruel (1646-1709), Adrien Leclerc (1670-1746), Martin Leclerc (1674-1703) et René Pelletier (1659-1713), tous héritiers de feu Adrien Blanquet, leur grand-père maternel, à:

**Pépin-Lachance, Gervais** (1676-p 1720), 3 arpents à St-Jean, sans bâtiment,

entre: deffunct René Asselin (Ancelin) et Charles Fribaut.

1709, carte de Catalogne,

**Lachanche, G**(ervais Pépin-dit),

entre: M(ichel) Fortier et Ch(arles) Felippeau.

1725, 25 août, aveu et dénombrement, p. 28.

**Pépin-dit-Lachance**, (Gervais). 3 arpents, avec maison, grange, étable et 40 arpents de terre labourable,

entre: (3<sup>e</sup>) Jean Royer (fils) et Charles Frebot.

**Terre No 50, de Charles Flibot (1644-p 1708), de 3 arpents**

**Nos cadastraux 230 et 233, moitié est**

1669 (cf: gfe Jacob, 25 janvier 1708), concession de Mgr de Laval à:

**Philibot, Charles** (1644-p 1708), 3 arpents (cf: Tanguay I, p. 242).

1681, recensement, p. 87a,

**Fribot, Charles**, 37 ans; 10 arpents en valeur,

entre: Adrien Blanquet et Guillaume Dupas.

1689, carte de Villeneuve, p. 170,

**Philihot, Chs**, Nos 52, 53 et 54, avec deux maisons et grange,

entre: (2<sup>e</sup>) René Asselin (Ancelin) et Ignace LaRau.

1708, 25 janvier (gfe Jacob père), donation de Charles Flibault, âgé de 65 ans et caduc, veuf de Marguerite Rousselot, sa deuxième femme, et Elizabeth LeRoy, son épouse, à:

**Flibault, Charles** (1684-1765), leur fils: 1½ arpent (au nord-est), entre: Gervais Pépin-(Lachance) et (l'autre 1½ arpent de la terre du) donateur (au sud-ouest).

- 1709, carte de Catalogne,  
**Féliepeau, Ch(arles)** — fils (1684-1765),  
 entre: G(ervais Pépin)-Lachance et R. (Mathurin) Dupas.  
 1709, 11 janvier (gfe Jacob), contre une terre de 3 arpents à la  
 Durantaye, Charles Fribot fils cède à:  
**Bissonnet, Jean** (1669-1715), veuf de Marie-Charlotte Davesne, 1½  
 arpent de front, à St-Jean,  
 entre: Gervais Pépin-(Lachance) et le reste des 3 arpents de  
 cette terre de Charles Fribot père, échu aux héritiers de feu Mar-  
 guerite Rousselot, épouse de ce dernier.  
 1710, 14 février (gfe Jacob), annulation de l'échange qui précède.  
 1709, 11 janvier (gfe Jacob), contrat de mariage de:  
**Bissonnet, Jean**, veuf de Charlotte Devesne, avec Marie Leblanc, fille  
 de feu Antoine Leblanc et d'Isabelle Le Roy, dans lequel certains  
 héritiers de Marguerite Rousselot, épouse de Charles Flibot père,  
 échangent entre eux leurs droits successifs.  
 1725, 25 août, aveu et dénombrement, p. 28,  
**Frebot, Charles**, 3 arpents, avec maison, grange, étable et 30 arpents  
 de terre labourable,  
 entre: (Gervais) Pépin-dit-Lachance et Mathurin Dupas.

**Terre No 51, de Guillaume Dupas (1645-81), de 3 arpents**

**Lots cadastraux Nos 233, moitié ouest et 234, 235, 236**

*Le 10 mars 1670 — copie coll. pour Jean Mauvide le 18-11-1765*  
 — voyez la terre suivante à cette date — concession de Mgr de Laval  
 à:

- Dupas, Guillaume**, (1645-81), 3 arpents,  
 (entre) Charles Fribaut et Nicolas Guillemet.
- Dupas, Guillaume**, 36 ans; 5 arpents en valeur,  
 entre: Charles Fribot et Nicolas Guillemet.  
 1689, carte de Villeneuve, p. 170,  
**LaRau, Ignace**, No 55 — Jacques LaRue, époux de la veuve de Guil-  
 laume Dupas,  
 entre: Chs Philibot et Nicolas Guilmay.  
 1700, 22 juillet (gfe Genaple), donation de Jacques de la Roe et  
 Jeanne Caillé, auparavant veuve de Guillaume Dupas (et de Jean  
 Minaud (16.....-ant 1674)). à:  
**Dupas, Mathurin** (1675-p 1725), 3 arpents de front à St-Jean, dont  
 25 arpents désertés et labourables, le reste en bois de haute futaye  
 avec une vieille maison de pièces debout, un vieux hangar et une  
 vieille étable de pieux en appentis,  
 entre: Charles Flibot et Nicolas Guillemet.

1709. carte de Catalogne.

**Dupas, R.** (Mathurin),  
entre: Ch(arles) Félipeau et A(ndré) Bessonnet.

1725, 25 août, aveu et dénombrement, p. 28.

**Dupas, Mathurin** (1675-p 1725), 3 arpents, avec maison, grange, étable et 40 arpents de terre labourable,  
entre: Charles Frebot et Jean Le Roux.

**Terre No 52, de Nicolas Guillemet (1641-1700), de 3 arpents**

**Nos cadastraux 237, 238 et 239**

1670, 10 mars (gfe Vachon), concession de Mgr de Laval à:

**Dunet, Benjamin-Nicolas** (1648-1708), 3 arpents,  
entre: ..... (en blanc et ..... (en blanc);  
(entre: Guillaume Dupas et Nicolas Guillemet).

Avant 1676 — voyez la terre suivante à cette date — cette terre No 52, passe de Benjamin-Nicolas Dunet à:

**Pasquier, Philippe** (1641-p 1696), 3 arpents,  
entre: Guillaume Dupas et (le dit) Philippe Pasquier.

1681, recensement, p. 87a,

**Guillemet, Nicolas**, 40 ans; 15 arpents en valeur,  
entre: Guillaume Dupas et Philippe Poquet.

1689, carte de Villeneuve, p. 170.

**Guilmay, Nicolas**, Nos 56, 57 et 58, avec deux maisons et grange,  
entre: Ignace (Jacques) LaRau (LaRue) et Philippe Paquet.

1696, 10 février, procès-verbal d'arpentage de la terre en question, par Louis-Marin Boucher.

1701, 10 juin (gfe Jacob père), inventaire de la communauté de feu

**Guillemet, Nicolas** (1641-1700) et Marie Selle, son épouse, 3 arpents, où ils demeurent et où il y a 30 arpents de désert, avec maison de 20 pieds sur 18, couverte de paille, un hangar de 19 pieds, une étable de 18 pieds, etc.,

entre: Mathurin . . . (illisible — Dupas) et Philippe Pasquier.

Copie de l'acte de concession originaire à Benjamin-Nicolas Dunet se trouvait parmi les papiers de la succession Guillemet.

1708, 25 janvier (gfe Jacob), par un acte de partage, déposé à cette date, on voit que cette terre de feu:

**Guillemet, Nicolas**, et de Marie Selle, de 3 arpents de large, était située:  
entre: Mathurin Dupas et les héritiers de Philippe Paquet.

1709, carte de Catalogne.

**Bessonnet, A** (ndré (1681-1715) — gendre de Nicolas Guillemet père —  
entre: R. (Mathurin) Dupas et G. (Jean) Paquet.

Cette famille Bissonnet se fixe à St-Michel, en 1711.

1725, 25 août, aveu et dénombrement, p. 29.

**Le Roux, Jean** — non identifié — 3 arpents, avec maison, grange,  
étable et 50 arpents de terre labourable,

entre: Mathurin Dupas et Charles Fortier.

**Terre No 53, de Philippe Paquet (1641-p 1696), de 5 arpents**

**Lots cadastraux Nos 240 et 252**

1670, 10 mars (gfe Vachon—*copie*) cf: gfe Duquet,

8 octobre 1676 — concession de Mgr de Laval à:

**Guillemet, Nicolas** (1641-1700), 5 arpents,

(entre: Benjamin-Nicolas Dunet et Michel Montambault-Léveillé).

1676, 8 octobre (gfe Duquet), vente de Nicolas Guillemet à:

**Pasquier, Philippe** (1641-p 1696), 5 arpents au sud, sans bâtiment,

entre: le dit Pasquier et Michel Montambault-(dit-Léveillé, achetés par l'acquéreur, il y a trois ans, et concédés au vendeur par Mgr de Laval, le 10 mars 1670 (gfe Vachon).

1681, recensement, p. 87a,

**Poquet, Philippe**, 50 ans, maçon: 5 arpents en valeur,

entre: Nicolas Guillemet et (2<sup>e</sup>) Jean Gobeil (1624-p 1695) — beau-père du dit Paquet —

1684, 25 février (gfe Vachon), (re)concession de François Berthelot, seigneur de l'île d'Orléans, à:

**Pasquier, Philippe**, de 5 arpents au sud,

entre: Nicolas Guillemet et Levieque dit de Haubois.

1689, carte de Villeneuve, p. 170.

**Paquet, Philippe**, Nos 59 et 60, avec maison et grange,

entre: Nicolas Guilmay et (2<sup>e</sup>) Jean Gobeille.

1709, carte de Catalogne.

**Paquet, G.** (Jean-82-ant 1719) — fils du précédent —

entre: A (ndré) Bessonnet et (une terre) non concédé(e).

1709, (17 ou) 27 juillet — cf: gfe François Rageot, 24 mars 1716

— adjudication à:

**Paquet, François** (1685-p 1733, de 5 arpents à St-Jean,

entre: Charles Fortier et une terre (de 2 arpents) appartenant à la fabrique de St-Jean.

1716, 24 mars (gfe François Rageot), dépôt d'un acte du notaire Louis Pichet (1685-1760) — vente de François Paquet, de la Ste-Famille, à:

**Paquet, Pierre** (1692-p 1747), son frère, 2 arpents à St-Jean, entre: Charles Fortier, au nord-est et une terre (de 2 arpents) appartenant à la fabrique de St-Jean (au sud-ouest), faisant partie de 5 arpents de front, acquis comme ci-haut.

1725, 25 août, aveu et dénombrement, p. 29,

**Fortier, Charles** (1683-1753) — qui occupe cette terre apparamment dès 1720 — 3 arpents, avec maison, grange, étable et 30 arpents de terre labourable,

entre: Jean Le Roux et:

**Fortier, Louis** (16.....-1749) — qui occupe cette terre apparamment dès 1720 — 3 arpents (dont 1, au sud-ouest faisant partie de la terre suivante — avec maison, grange, étable et 40 arpents de terre labourable, (*Voir Panet, 7-8-1748*).

entre: Charles Fortier et Michel Gausselin.

#### Terre No 54, de Nicolas Guillemet (1641-1700), de 4 arpents

Vis-à-vis l'embouchure de la rivière Lafleur

##### Lots cadastraux Nos 259 et 260

Avant 1676 — voyez la terre précédente à cette date — cette terre No 54 semble appartenir à:

**Montambault-(dit-Léveillé), Michel** (1641-p. 1675), 4 arpents, (entre: Nicolas Guillemet et Jean Gobeil),

1684, 25 février (gfe Vachon) — pièce absente, cf: gfe Jacob, 10 juin 1701 — concession de François Berthelot, seigneur de l'île d'Orléans, à:

**Leviegue-dit-de-Hautbois** — voyez la terre précédente à cette date — ou à:

**Guillemet, Nicolas** (1641-1700), 4 arpents (entre) Philippe Pasquier et Jean Gobeil).

1689, carte de Villeneuve, p. 170.

**Une terre non concédée n'est pas indiquée:** (entre: Philippe Paquet et Jean Gobeil).

1701, 10 juin (gfe Jacob), inventaire de la succession de feu:

**Guillemet, Nicolas**, et de Marie Selle, son épouse, 4 arpents concédés, le 25 février 1684 (gfe Vachon), dont 2 ont été donnés à l'église de St-Jean-Baptiste par le d. Guillemet (et arpentés, le 15 avril 1694, par Louis Marin Boucher de Beaubuisson).

1701, 2 août (gfe Chambalon), bail (ou vente) à rente foncière du Curé et des Marguilliers de St-Jean-Baptiste à:

**Lemoine**-(dit-Jasmin), **François** (16.....-ant 1720), de la Durantaye, 2 arpents, à St-Jean,  
entre: (la portion de terre échue à:) François D'Aragon et (celle revenant à) Marie Selle, veuve de Nicolas Guillemet. donnés à la fabrique par le d. Guillemet et sa femme, par acte s.s.p., le 5 décembre 1700 (gfe Chambalon, 12 avril 1701).

1708, 25 janvier (gfe Jacob), par acte de partage déposé à cette date, on voit que cette terre de feu:

**Guillemet, Nicolas**, et de Marie Selle, sa veuve, de 4 arpents de large, dont 2 donnés à la fabrique de St-Jean, était située:  
entre: Philippe Paquet et Barthelemy Gobeil.

1709, carte de Catalogne,

Une terre non concédé(e) apparaît:

entre: G. (Jean) Paquet et (Barthelemy) Gablois (Gobeil).

1712, 14 octobre (gfe LaCétière), quittance de François Lemoine à:

**Pasquet, Joseph**, de la somme de 20 livres, accompte de 35 livres, dues pour une terre en bois debout, à la rivière Lafleur; Lemoine promet passer contrat de vente.

1712, 24 novembre (gfe LaCétière). vente de François Lemoine à:

**Paquet, Joseph**-(Laurent (1690-p 1712), 4 perches et 3 pieds de front — 3 parts de 1/7 en la moitié, (acquises de Guinard, Allaire et Bissonnet, héritiers Guillemet) en une terre de 5(? 4) arpents entre: Philippe Paquet et (Barthelemy) Gobeille.

1725, 25 août, aveu et dénombrement, p. 29,

Un arpent de front, au nord-est de cette terre No 54 est passé à la terre précédente.

**Gausselin, Michel** (1687-p 1725) — gendre de Barthélémy Gobeil — 3 arpents, avec maison, grange, étable et 40 arpents de terre labourable,

entre: Louis Fortier et Barthelemy Gobeil.

---

**Terre No 55, de Jean Gobeil (1624-p 1695), de 3 arpents**

**No cadastral 268**

1681, recensement, p. 87a,

**Gobeil, Jean** (1624-p 1695), 57 ans; 5 arpents en valeur.  
entre: (2<sup>e</sup>) Ph(ilippe) Poquet et (5<sup>e</sup>) François Dumas.

1689, carte de Villeneuve. p. 170,

**Gobeille, Jean**, No 61,  
entre: (2<sup>e</sup>) Philippe Paquet et (3<sup>e</sup>) Antoine Leblanc.

1695, 23 août (gfe Genaple), vente de Jean Gobeil (père) à:  
**Gobeil, Barthelemy** (1668-1724), son fils aîné, 3 arpents à St-Jean,  
 avec 25 arpents en culture et desert, le reste en haut bois, et une  
 méchante maison et grange « demy ruinez »,  
 entre: Nicolas Guillemes et Guillaume Hautmesnil (Montmesnil  
 (1662-1703) — gendre de Jean Gobeil.

1709, carte de Catalogne,

**Gablois** (Gobeil, Barthelemy),

entre: (une terre) non concédée et J(oseph) Leblanc.

1725, 25 août, aveu et dénombrement, p. 29,

**Gobeil, Barthelemy** (1668-1724), 6 arpents — incluant la terre sui-  
 vante — avec maison, grange, étable et 60 arpents de terre labou-  
 rable entre: (2<sup>e</sup>) Michel Gausselin — autre gendre de Jean Gobeil  
 — et Joseph LeBlanc.

1728, 21 avril (gfe Pichet — disparu; cf: Insinuations, vol. IV,  
 p. 210), donation d'Anne Guyonne, veuve de Barthelemy Gobeil,  
 de la terre en question à ses deux fils:

**Gobeil, Barthelemy** (1700-p 1742), qui épousa Marguerite Thivierge  
 vers 1730, et:

**Gobeil, (Jean)-François** (1707-p 1757), qui épousa Françoise Gosse-  
 lin, en 1735.

**Terre No 56, de Guillaume Montminy (1662-1703), de 2 arpents**

**No cadastral 276, moitié est**

Avant 1667 — voyez notre terre No 57 à cette date — concession  
 des seigneurs de l'île d'Orléans à:

**Leblanc, (Jean)-Antoine** (1649-87), 2 arpents,  
 (entre: Jean Gobeil et Charles Ancelin).

Avant 1688 — cf: contrat de mariage — cette terre passe à:

**Montmesnil, Guillaume** (1662-1703) et Marguerite Gobeil, sa femme.  
 (entre: Jean Gobeil et Charles Ancelin).

1691, 13 mars (gfe Jacob), confirmation d'une vente (verbale),  
 par Isabelle (Le)Roy, veuve de Jean-(Antoine) Leblanc-(dit-  
 Jolicoeur), faite par feu son mari (décédé en 1687) à:

**Montmesny, Guillaume** (1662-1703), de 2 arpents de front à St-Jean,  
 entre: Jean Gobeil et (2<sup>e</sup>) feu Jean-(Antoine) Leblanc; moyennant  
 60 livres, payées du vivant de son mari.

1708, 9 juillet (gfe Jacob, No 1256), vente de Marguerite Go-  
 beil, de la Durantaye (St-Michel), veuve de Guillaume Mont-  
 mesnil, à:

**Gobeil, Barthelemy** (1668-1724), son frère, de 2 arpents à St-Jean,  
 non défrichés et sans bâtiment, moyennant 250 livres,  
 entre: le dit Barthelemy Gobeil et (2<sup>e</sup>) Joseph Leblanc.



1725, 25 août, aveu et dénombrement, p. 29.

**Gobeil, Barthelemy** — fils de Jean — 6 arpents, avec maison, grange, étable et 60 arpents de terre labourable — comprenant la terre précédente, également de 3 arpents de front; celle-ci, concédée à 2 arpents de large, comprenant 1 arpent de la terre suivante, entre: (2<sup>e</sup>) Michel Gausselin et Joseph Leblanc.

---

**Terre No 57, de Charles Ancelin (1666-88), de 2 arpents**

**Nos cadastraux 276, moitié ouest et 279**

1688, 25 juillet (gfe Vachon), concession de Louis Rouer de Villeray, au nom du seigneur Berthelot, à:

**Ancelin, Charles** (1666-88), 2 arpents, à St-Jean, I.O.,  
entre: Guillaume Montminy et les héritiers d'Antoine Leblanc.  
Le concessionnaire fut inhumé à St-Jean, I.O., le 14 novembre de la même année et sa terre passa apparemment aux deux terres voisines, c'est-à-dire 1 arpent à chacune.

---

**Terre No 58, de (Jean)-Antoine Leblanc-Jolicoeur (1649-87), de 3 arpents**

**Lot cadastral No 280**

1681, recensement, p. 86c,

**Leblanc, Antoine**, 32 ans; 4 arpents en valeur,  
entre: (3<sup>e</sup>) Jean Gobeil et (2<sup>e</sup>) François Dumas.

1687, 15 février (gfe Vachon), concession de François Berthelot, seigneur de l'île d'Orléans, à:

**Leblanc-dit-Jolicoeur, (Jean)-Antoine** (1649-87), 2 arpents,  
entre: (2<sup>e</sup>) le dit Antoine Leblanc et . . . . (en blanc).

1689, carte de Villeneuve, p. 170,

**Leblanc, Antoine**, Nos 62, 63, 64 et 65, avec deux maisons et deux granges,  
entre: (3<sup>e</sup>) Jean Gobeille et (2<sup>e</sup>) François Dumas.

1705, 5 mars (gfe Genaple), vente de Nicolas *LeSustyer* et Marguerite Leblanc, son épouse, pour 60 livres, à:

**Leblanc, Joseph** (1673-p 1725), frère germain de cette dernière, de 1/3 dans la moitié d'une terre de 3 arpents de front, située entre: . . . . (en blanc) et Guillaume Lemelin,  
leur revenant dans la succession de feu Antoine Leblanc et Isabelle LeRoy, sa femme, à qui appartient l'autre moitié de lad. terre.

1709, carte de Catalogne.

**Leblanc, J**(oseph) (1673-p 1725),  
entre: (2<sup>e</sup>) (Barthelemy) Gablois (Gobeil) et P. (Guillaume)  
Lemelin.

1725, 25 août, aveu et dénombrement, p. 29.

**Leblanc, Joseph** (1673-p 1725), 3 arpents, avec maison, grange étable  
et 40 arpents de terre labourable (comprenant 1 arpent de la  
terre précédente).  
entre: (2<sup>e</sup>) Barthelemy Gobeil et Joseph Gosselin.

**Terre No 59, de (Jean)-André Gariteau-(dit-Casquet), de 2 arpents**

**No cadastral 283**

1669, 26 février (gfe Vachon), concession non retracée de Mgr  
de Laval — cf: gfe Chambalon, 3 avril 1713 — à:

**Gariteau, (Jean)-André-(dit-Casquet)**, (2 arpents),  
(entre: Jean-Antoine Leblanc-Jolicoeur et François Dumas).  
Deux frères du nom de Gariteau passèrent au pays, en 1668 ou  
plus tôt: Nicolas, qui se fixa à St-Laurent et qui épousa: Françoise  
Mauvoisin (contrat de mariage, gfe Rageot, 10 octobre 1668);  
et (Jean)-André Gariteau-dit-Casquet, qui mourut sans laisser  
d'enfant, après avoir passé deux contrats de mariage, le 1<sup>er</sup>, le 7  
octobre 1669 (gfe Duquet), avec Jean(ne) de Faussay, fille de  
Vincent et de Noelle Desnoyers, de la paroisse St-Léger, évêché  
d'Evreux; et le 2<sup>e</sup>, le 20 août 1673 (gfe Rageot, No 1113), avec  
Catherine (Le)Grenier, veuve de Louis Dupin (1614-69), du  
bourg et paroisse de Matha, évêché de Xaintes. Présent: Jean  
Legrenier, cousin germain. Ces deux frères étaient les fils de  
feu Jean Gariteau et de Marie Menanteau (ou Menantelle), de la  
paroisse de Dompierre, évêché de LaRochele. (Jean)-André  
Gariteau mourut peu après 1673, laissant pour seul héritier, son  
neveu: Jean Gariteau, âgé de 2½ ans, le 20 juin 1673, fils de feu  
Nicolas Gariteau et de Françoise Mauvoisin, remariée à Marin  
Gervais.

1692, 22 septembre, s.s.p. de Pierre Corneillé-dit-Grand-Champ  
(1699-1766) — cf: gfe Chambalon, 3 avril 1713 — vente de  
Marin Gervais et Françoise Monvoisin, sa femme, veuve de Nico-  
las Gariteau, et mère et héritière de feu Jean Gariteau, son fils,  
et gfe Charles Rageot, 19 janvier 1697, à:

**Le Sustier, Nicolas** — Sustier-dit-Tranchemontagne, T. I, p. 556, et  
VII, p. 238 — époux de Marguerite Leblanc, 2 arpents,  
entre: Antoine Leblanc et François Dumast.

- 1704, 29 octobre (gfe Genaple), vente de Nicolas le Suire (Le Sustier) et Marguerite Leblanc, sa femme, à:  
**Lemelin**-(dit-Tourangeau), **Guillaume** (1683-p 1733), 2 arpents,  
 entre: Antoine Leblanc et l'ayant cause de François Dumas.
- 1709, carte de Catalogne,  
**Lemelin, P.** (Guillaume),  
 entre: J(oseph) Leblanc et P(ierre) Audet-(Lapointe).
- 1708, 16 août (gfe Genaple), vente de Guillaume Lemelin à:  
**Gosselin, Joseph** (1685-p 1738) — fils d'Ignace — 2 arpents,  
 entre: Joseph Leblanc et l'ayant cause de François Dumas.
- 1713, 3 avril (gfe Chambalon), quittance de Nicolas LeSustier-dit-Tranchemontagne à:  
**Gosselin, Joseph**, de St-Jean, I.O., à compte de ce que le d. Gosselin doit à Guillaume Lemelin pour la vente d'une habitation de 2 arpents de front, lui venant du d. LeSustier et primitivement concédée par Mgr de Laval à André Gariteau, devant Vachon, notaire, le 26 février 1669, le d. LeSustier tenant une partie de sa terre de Marin Gervais, devant Pierre Corneillé-dit-Grand-Champ, le 22 septembre 1692.
- 1725, 25 août, aveu et dénombrement, p. 29,  
**Gosselin, Joseph**, 2 arpents, avec maison, grange, étable et 20 arpents de terre labourable,  
 entre: Joseph Leblanc et Pierre Audet.

---

**Terre No 60, de François Dumas (1636-1714), de 3 arpents**

Nos cadastraux 284 et 287, moitié est

- 1667, recensement, p. 73a,  
**Dumas, François** (1636-1714); 10 arpents en valeur.
- 1669, 26 février (gfe Vachon), concession de Mgr de Laval à:  
**Dumas, François**, 3 arpents au sud,  
 entre: Jean (?) Gariteau-dit-Casquet et Marc Giraud (Girard).
- 1681, recensement, p. 86c,  
**Dumas, François**, maçon, 45 ans; 20 arpents en valeur (avec la terre suivante)  
 entre: (2<sup>e</sup>) Antoine Leblanc et . . . .
- 1689, carte de Villeneuve, p. 170,  
**Dumas, Frs**, Nos 66, 67 et 68, deux maisons et grange (avec la terre suivante),  
 entre: (2<sup>e</sup>) Antoine Leblanc et une vieille masure abandonnée.
- 1709, carte de Catalogne,  
**Dumas, F**(rançois),  
 entre: P(ierre) Audet et Et(ienne) Audibert.

- 1709, carte de Catalogne,  
**Audet-**(Lapointe), **Pierre** (1674-1726) — gendre de François Dumas père (1636-1714).  
 entre: P. (Guillaume) Lemelin et F(rançois) Dumas (fils).  
 1725, 25 août, aveu et dénombrement, p. 29.
- Audet, Pierre**, 3 arpents, avec maison, grange, étable et 40 arpents de terre labourable.  
 entre: Joseph Gosselin et Guillaume Fortier.
- 
- Terre No 61, de Marc Girard (1642-p 1669), de 3 arpents**  
**Nos cadastraux 287, moitié ouest, et 290**
- Le 2 juin 1667 (copie par Vachon), concession de Mgr de Laval à:*
- Girard, Marc** (1642—p 1669), 3 arpents,  
 entre: *Gabriel Dumats, maître maçon, et François Dumats, aussy maçon.*  
 Avant le 2 août 1671, en vertu d'une hypothèque, cette terre passe de Marc Girard à:
- Charon de la Barre, Claude** (1621-ant 1691), 3 arpents,  
 (entre: François Dumas et Gabriel Dumas).  
 1680, 3 mars (gfe Rageot, No 2034), vente de Claude Charon à:  
**Dumas, François** (1636-1714), 3 arpents, acquis par hypothèque de Marc Girard.  
 entre: (le dit) François Dumas et Gabriel Dumas.  
 Entre 1681 et 1689, voyez la terre précédente.  
 1689, 9 mars (gfe Vachon), (re)concession de Louis Rouer de Villeray au nom du seigneur Berthelot à:  
**Dumas, François** (1636-1714), 3 arpents,  
 entre: (le dit) François Dumas et (2<sup>e</sup>) la terre du Sr (Claude) Charon (de Labarre).  
 1689, carte de Villeneuve, p. 170.
- Dumas, Frs**, Nos 66, 67 et 68, deux maisons et grange (avec la terre précédente).  
 entre: (3<sup>e</sup>) Antoine Leblanc et une vieille masure abandonnée.
- 1709, carte de Catalogne,  
**Dumas, F**(rançois, fils),  
 entre: P(ierre) Audet et Et(ienne) Audibert).  
 1710, 9 novembre (gfe Rivet), donation de François Dumas père à:  
**Dumas, François**, fils, 1½ arpent de front et le quart dans un autre arpent et demi de front, à prendre dans 3 arpents de large à St-Jean, I.O..  
 entre: Pierre Audet et Etienne Audibert.

1725, 25 août, aveu et dénombrement, p. 29,

**Fortier, Guillaume** (1691-1750) — gendre de François Dumas fils et de Françoise Gervais — 3 arpents, avec maison, grange, étable et 40 arpents de terre labourable, entre: Pierre Audet et Estienne Audibert.

**Terre No 62, d'Etienne Audibert-Lajeunesse (1675-p 1725), de 3 arpents**

Nos cadastraux 291 et 292, moitié est

1664 ou 1665, concession de Charles Aubert de la Chenaye à: **Dallery (Daleret), Marin** (1635-1707), 2 arpents, (entre: Marc Girard et Jean Méric (dans le pseudo fief Charron).

1667, recensement, p.

**Dallery, Marin**, 32 ans, mentionné à l'île d'Orléans.

1665, 21 décembre (gfe Becquet), vente de Marin Dallery à: **Dumas, Gabriel** (1622-p 1671), 2 arpents, entre: Marc Girard et (le pseudo fief de) Claude Charon.

1671, 2 août (gfe Rageot, No 648, vente de Gabriel Dumas à: **Albert, Abraham**, 3 arpents, entre: Claude Charon et (le pseudo fief de) Claude Charon.

1689, carte de Villeneuve, p. 170,

**Vieille masure abandonnée**, No 69, entre: François Dumas et la limite sud-ouest de St-Jean.

1709, carte de Catalogne,

**Audibert, Et(ienne)** (1675-p 1725), entre: F(rançois) Dumas et P(hilippe) Paquet.

1725, 25 août, aveu et dénombrement, p. 29,

**Audibert-(Lajeunesse), Estienne**, 3 arpents, avec maison, grange, étable et 40 arpents de terre labourable, entre: Guillaume Fortier et Philippe Paquet.

**Terres Nos 63, 64 et 65 du pseudo fief de Claude Charon de la Barre (1621-ant 1691), de 10 arpents**

Nos cadastraux 292, moitié ouest, à 307 inclusivement

1653, 20 mai (sur copie pour Jean Mauvide de 1765), concession du gouverneur Jean de Lauzon à:

**Charon-de-la-Barre, Claude** (1621-ant 1691), 10 arpents, entre les terres non concédées et la rivière Maheu.

- 1660, 7 mars (gfe Audouard) — (cf: *ibid*—, bail à ferme de Claude Charon de la Barre à:  
**Basset, Pierre** (non identifié) et à:  
**Jacquereau, Jean** (1628—p 1683), *pour 3 ans depuis Pâques prochain*, 10 arpents sur la profondeur que la seigneurie de Beaupré peut avoir, bornés comme ci-haut.  
 1667, 27 janvier (*Rageot*, no 32), *premier bail à F. Dumais pour 3 ans du 25 avril 1667*.  
 1671, 6 février (gfe Becquet, cahier 7), bail à ferme de Claude Charon de la Barre à:  
**Dumas, François** (1636-1714), "d'une ferme à l'île d'Orléans, au sud".  
 1675, 19 octobre (gfe Duquet), bail à ferme, pour cinq ans, de Claude Charron à:  
**Ripoche, François**, "d'une ferme en l'île d'Orléans, au sud, de 10 arpents de front, sur laquelle il y a une quantité considérable de terres en labour, avec une maison et une grange.  
 entre: Gabriel Dumas et les héritiers de René Maheust" — cette dernière terre se trouvant dans St-Laurent.  
 1687, 29 octobre (gfe Rageot, No 3344), bail à ferme, pour 7 ans, de (Jean)-François Charon (de la Barre) (né en 1654), à compter du 15 avril venant, à:  
**Dumas, François** (1636-1714), 10 arpents,  
 entre: (3e) François Dumas et Nicolas Baillargeon (la terre de ce dernier se trouvant dans St-Laurent).  
 1691, 26 mai (gfe Rageot, no 4257). Par acte de mariage entre Elizabeth Damours, veuve de Claude Charon de la Barre, avec ses enfants, cette terre (de 10 arpents) passe à:  
**Charon (de la Barre), François** (né en 1687), issu de ce mariage.  
 1691, 4 juin (gfe Rageot, No 4269), annulation de bail et règlement de comptes entre François Charon (de la Barre) et  
**Dumas, François** (1636-1714), concernant la totalité d'une habitation de 10 arpents de front affermée à ce dernier.

---

**Terre No 63, de Philippe Paquet fils (1674-ant 1738), de 3 arpents**

Nos cadastraux 292, moitié ouest, 297 et 298, moitié est

1691, 15 juillet (gfe Rageot, No 4294), vente de François Charon (de la Barre), marchand-bourgeois de Montréal, et héritier de Claude Charon de la Barre, à:

- Méric, Jean** (1663-ant 1702), 3 arpents,  
 entre: (2e) François Dumas et Jacques Gendreau, son beau-frère.  
 1694, 9 juin (gfe Chambalon), vente de Jean Méric et Ux à:  
**Paquet, Philippe**, fils (1674-ant 1738), 3 arpents,  
 entre: (2e) François Dumas et Pierre Retail Dolonne.

1709, carte de Catalogne.

**Paquet, P** (hilippe) (1674-ant 1738).

entre: Et(ienne) Audibert et (le dit (Etienne) Fontaine.

1725, 25 août, aveu et dénombrement, p. 29,

**Paquet, Philippe**, 3 arpents, avec maison, grange, étable et 35 arpents de terre labourable,

entre: Estienne Audibert et Jean-Bap<sup>te</sup> Audet-(Lapointe).

**Terre No 64, de Jean-Baptiste Audet-Lapointe (1675-p 1725)  
de 3 arpents**

**Nos cadastraux 298, moitié ouest et 301**

1691, 15 juillet (gfe Rageot, No 4293), vente de François Charon, marchand-bourgeois, de Montréal et héritier de Claude Charon (de la Barre), à:

**Gendreau, Jacques** (1667-1739) — fils de Pierre — 3 arpents,

entre: Jean Méric, son beau-frère et (le dit) François Charon.

1692, 24 octobre (gfe Chambalon), vente ou cession de Jacques Gendreau à:

**Retail-(dit-Dolonne), Pierre**, de l'Ange-Gardien, 3 arpents,

entre: Jean Méric et le Sr (François) Charon.

1696, 9 juillet (gfe Genaple), vente de Pierre Retail-dit-Dolonne et Marie-Catherine Bourbon, sa femme, à:

**Odet, Nicolas** (1639-1700), 3 arpents à St-Jean, I.O.,

entre: Philippe Pasquier fils et Pierre Dussault.

1698, 2 août (gfe Genaple), donation de Nicolas Odet et Magdeleine Després, sa femme, à:

**Audet-(Lapointe), Jean-(Baptiste** (1675-ant 1741), leur fils, 3 arpents,

entre: Philippe Pasquier fils et Pierre Dussault.

1725, 25 août, aveu et dénombrement, p. 29,

**Audet, Jean-Bap<sup>te</sup>**, 3 arpents, avec maison, grange, étable et 40 arpents de terre labourable,

entre: Philippe Paquet et René Minost.

1741, 19 juillet (gfe Fortier), donation de Marie-Madeleine Odet à:

**Odet, Jean-Baptiste** (1711-p 1741) — son frère — de 1½ perche de front, partie de 3 arpents,

entre: les héritiers de feu Philippe Pasquier et Charles Pouliot, à elle appartenant comme héritière pour 1/10 en 1½ arpent de front, de feu Jean-Baptiste Odet et Marie-Louise Godbout, ses père et mère, de St-Jean, I.O.

**Terre No 65, de Pierre Dussault-dit-Leblanc (1665-p 1703),  
de 4 arpents**

**Nos cadastraux 302 à 307 inclusivement**

1695, 5 novembre (gfe Chambalon), vente de François Charon (héritier de Claude Charon de la Barre), à:

**DuSault-(dit-Leblanc), Pierre** (1665-p 1703) — fils d'Elie Dussault-dit-Lafleur (1636-p 1673), 4 arpents,  
entre: Pierre Retail-dit-Dolonne et Nicolas Baillargeon — la terre de ce dernier se trouvant dans Saint-Laurent.

1705, 5 août (cf: gfe Genaple, 25 octobre 1706), adjudication en faveur de:

**Rouleau, Gabriel** (1665-1730), moyennant 700 livres, de la terre en question.

1706, 25 octobre (gfe Genaple), contrat de mariage de:

**Fontaine, Etienne** (1686-1739), avec Anne-Françoise Minaut, fille de feu René Minaut et de Jeanne Dufresne, remariée à Gabriel Rouleau, par lequel ces derniers font donation aux nouveaux époux, de cette terre de 4 arpents de front, avec 15 à 16 arpents en labour, mais sans bâtiment, située  
entre: Jean-Baptiste Audet-(Lapointe), au nord-est, et Nicolas Baillargeon (au sud-ouest, dans Saint-Laurent).

1709, carte de Catalogne,

**Fontaine, Audi** (Etienne, fils (1686-1739),

entre: (2<sup>e</sup>) P(hilippe) Paquet (et la limite ouest de la paroisse).

Entre 1709 et 1713, cette terre passe de Etienne Fontaine à:

**Mineau, René** (1683-p 1727), 4 arpents

(entre: Jean-Baptiste Audet-Lapointe et Nicolas Baillargeon — la terre de ce dernier se trouvant dans Saint-Laurent).

1717, 1<sup>er</sup> février (gfe Olivier Quiniard), vente non retracée (cf: gfe Dubreuil, 17 octobre 1718) de René Minaud et Marie Moreau, sa femme, à:

**Rouleau, Gabriel** (1688-1761), 1 arpent (au sud-ouest de sa terre).

1718, 21 janvier (gfe LaCetière), vente de René Minot à:

**Terricn, Barthelemy** (1694-p 1738), de 2 arpents « commençant au pont de la rivière Charron, outre ½ arpent de front depuis la borne en revenant vers le fleuve, lequel ½ arpent depuis la grève jusqu'au milieu de l'île, borné d'un côté au sud-ouest à la terre de Gabriel Rouleau fils ».

1718, 17 octobre (gfe Dubreuil), vente de Gabriel Rouleau (fils) à:

**Gaillard, Guillaume** (1669-1729), seigneur de l'île d'Orléans, 1 arpent, entre: (les 3 arpents restant à) **René Minot et les représentants de feu** (Jean-Paul Haheu (1649-1708) — c'est-à-dire: Nicolas Baillargeon, dans Saint-Laurent.



1719, 30 avril (gfe Rivet), vente de Guillaume Gaillard, seigneur de l'île d'Orléans, à:

**Pouliot, Jean** (1700-51), demeurant chez Jean Pouliot (1674-1745), son père, à Saint-Laurent,  $2\frac{1}{4}$  arpents de front, en la paroisse Saint-Laurent, la rivière Maheu comprise, où il y a 2 arpents de terre à la charrue, le surplus en bois debout, entre: Barthelemy Terrien et Nicolas Baillargeon; au vendeur appartenant pour 1 arpent comme ci-haut, et pour l'autre  $1\frac{1}{4}$  arpent — situé dans Saint-Laurent — appartenant au vendeur comme seigneur de l'île d'Orléans. — Il semble ici s'agir d'un restant de terre situé entre les pseudo fiefs Charon et Maheu, appartenant au seigneur principal de l'île. Gaillard fera borner cette terre du côté de Baillargeon.

1725, 25 août, aveu et dénombrement, p. 29,

**Minost, René** (1683-p 1727), 3 arpents, avec maison, grange, étable et 40 arpents de terre labourable, entre: Jean-Bap<sup>te</sup> Audet-(Lapointe) et

**Pouliot, Jean** (1700-51), 1 arpent, sans bâtiment, mais avec 10 arpents de terre labourable,

entre: René Minost et (le dit) Jean Pouliot fils — c'est-à-dire l'autre partie de la terre de ce dernier, de  $1\frac{1}{4}$  arpent de front, qui se trouvait dans St-Laurent.

— Fin des Terres de Saint-Jean, I.O. —

## LES TERRES DE SAINT-LAURENT

### Terre No 1, de Jean Pouliot fils (1700-51), de 1¼ arpent

1719, 30 avril (Rivet), vente de Guillaume Gaillard (1669-1729), seigneur de l'île d'Orléans, à :

**Pouliot, Jean, fils** (1700-51), demeurant chez Jean Pouliot (1674-1745), son père — terre No 33b — à Saint-Laurent, la rivière Maheu comprise, où il y a 2 arpents de terre à la charrue, le surplus en bois debout, entre : **Barthelemy Terrien** (dans Saint-Jean) et **Nicolas Baillargeon** (dans Saint-Laurent), au vendeur appartenant pour un arpent (situé dans St-Jean) par acquisition de **Gabriel Rouleau** fils (1688-1761), le 17 octobre 1718 (Dubreuil); et pour 1¼ arpent ou environ restant (situé dans Saint-Laurent), au vendeur appartenant comme seigneur de l'île d'Orléans, lequel fera borner cette terre du côté de Baillargeon. — Il semble ici s'agir d'un reste de terre situé entre les soi-disant fiefs Charron (dans St-Jean) et Maheu (dans St-Laurent), appartenant au seigneur principal de l'île.

1725, 25 août, aveu et dénombrement, p. 29,

**Pouliot, Jean, fils**, 1¼ arpent de front, avec maison, grange, étable et 15 arpents de terre labourable, entre : l'arpent de front appartenant au dit **Jean Pouliot** (dans St-Jean, où il n'y a pas de bâtiment, mais 10 arpents de terre labourable) et **les mineurs (de Nicolas) Baillargeon**.

---

### Terres Nos 2 à 6, du soi-disant fief Maheu

1651, 15 janvier, concession de la Compagnie de la Nouvelle-France, par l'entremise d'Olivier Le Tardif, à :

**Maheu, René** (16 - 61) et **Marguerite Corriveau**, sa femme, 15 arpents, de front, sur toute la profondeur de l'île, (entre : **Claude Charron de la Barre** (1653) ou la rivière Saint-Louis, ainsi nommée en 1659, ou Maheu, icelle comprise, et **Jean Leblanc** (1662).

C'est vraisemblablement sur cette terre que "René Maheu établit sa demeure, à l'entrée de la petite rivière qui porte son nom et qui est appelée rivière Saint-Louis dans un titre de 1659". (cf: Pierre-Georges Roy, *l'île d'Orléans*, p. 99).

Ces 15 arpents de terre de front sont parfois désignés sous le nom des **habitations Maheu** dans les anciens actes.

---

**Terre No 2, de Nicolas Baillargeon (1654-1712), de 3 arpents  
7 perches et 11 pieds**

**Première terre du soi-disant fief Maheu**

1682, 26 juin (Duquet, cahier 21), concession de Marguerite Tesson, épouse de Jean-Paul Maheu (1649-1708), à :

**Baillargeon, Nicolas** (1654-1712), 3½ arpents de front,  
entre : (2<sup>e</sup>) **Claude Charron (de la Barre)** et **René Minaux**.

1689, carte de Villeneuve, p. 171,

**Baillargeon, Nicolas**, Nos 1 et 2, avec grange,  
entre : (2<sup>e</sup>) une vieille maison abandonnée (dans St-Jean) et **René Minot**.

1710, 16 juin (Bernard-Hilaire de Larivière), procès-verbal d'arpentage des terres de :

**Baillargeon, Nicolas et Rouleau, Gabriel**, de 7 arpents, 5 perches, 4 pieds,  
entre : (2<sup>e</sup>) **Estienne Fontaine** (dans St-Jean) et **Pierre Labrecque**; (dont)  
3 arpents 7 perches et 11 pieds pour Nicolas Baillargeon,  
(entre : (2<sup>e</sup>) Etienne Fontaine (dans St-Jean) et Gabriel Rouleau); et  
sur ycelle terre sur le costé au nordest nous avons tiré une ligne tendante  
du sudest au nordouest, parallèle aux autres lignes de la lid. isle, et ycelle  
vérifiée par traits quarés, sur laquelle ligne nous avons poze quatre  
bornes de pierre pour servir à perpétuité pour separer les dites deux  
terres.

1707, 1<sup>er</sup> août (Genaple), contrat de mariage de :

**Baillargeon, Nicolas**, veuf de Anne Crespeau, avec Jeanne Rouleau, âgée  
de 16½ ans, où il déclare que ces 3½ arpents de front entre : (2<sup>e</sup>)  
Estienne Fontaine (dans St-Jean) à cause de son échange avec Gabriel  
Rouleau; et Gabriel Rouleau, lui appartiennent. Il y a alors 20 arpents  
de terres désertées et en enture en blé; prairies et pâturages, le surplus  
en bois de haute futaye; avec maison de colombages, méchants hangar  
et étable de bois.

1709, carte de Catalogne,

**Baillargeon** (Nicolas),  
entre : (2<sup>e</sup>) (Etienne) Fontaine (dans St-Jean) et **G(abriel) Roulo**.

1712, 1<sup>er</sup> décembre (Pichet, acte disparu, Cf: Chambalon, compte de  
tutelle, 22 juin 1713),

**Baillargeon, Nicolas** (mort en août 1712).

Jeanne Rouleau, sa veuve, possède un quart de la terre, et les 8 enfants  
(des 2 lits), Nicolas, Gabriel, Marie-Madeleine, Marie-Angelique (épouse  
de Pierre Langlois (1677-1759), Paul, Louis, François et Suzanne, les  
trois quarts.

1717, 29 août (Rivet), contrat de mariage de :

**Rouleau, Gabriel** (1688-1761), fils majeur de Gabriel (1665-1730) et de feu Jeanne Dufresne, avec Geneviève Petitclerc, fille de Pierre et de Françoise Paris, où il déclare sienne cette terre de 3 arpents de front entre : (2<sup>e</sup>) **René Minaut** (dans St-Jean) et **Gabriel Rouleau**, (son) père.

1722, 17 juin (La Cetière), vente de Marie-Madeleine Baillargeon à : **Baillargeon, Paul** (1697-1750), son frère, de 4 perches de front entre : l'acquéreur et la terre de Gabriel Rouleau, à elle échues de la succession de feu Nicolas Baillargeon, son père.

1737, 14 mars (Barolet), vente de Pierre Dumas (1701-p.1750) — époux de Suzane Baillargeon (1710-70) — habitant de la rivière Chambly, paroisse de Saint-Ours, à :

**Rouleau, Gabriel** (1688-1761) et **Rouleau, Louis** (1708-58) de 43 pieds et 3 pouces de front

entre : **François Dumas** et **Gabriel Rouleau**, avec tous ses droits sur cette portion de terre, à lui appartenant par échange avec **François Dumas**, son frère germain, il y a trois ans (1734, Fortier).

1725, 25 août, aveu et dénombrement, p. 29,

**Baillargeon, les mineurs** de (feu) Nicolas, 3½ arpents de front, avec maison, grange, étable et 50 arpents de terre labourable, entre : **Jean Pouliot** fils et **Gabriel Rouleau**.

1738, 13 octobre (Barolet), cession, au moyen d'un échange, de Gabriel Rouleau à :

**Rouleau, Jeanne** (sa sœur), veuve de Nicolas Baillargeon et de François Dumas, de 35 pieds de front,

entre : **Louis Baillargeon** (1709-p. 1756), au nord-est et ledit permutant, au sud-ouest audit cédant appartenant avec plus grande étendue, de Pierre Langlois (1677-1759) (et Marie-Angélique Baillargeon, son épouse), par devant Pichet, notaire, il y a environ 25 ans (1713).

1741, 6 mai (Fortier), cession, au moyen d'un échange, de **Gabriel Rouleau** (1688-1761) et Geneviève Petitclerc, son épouse, à :

**Rouleau, Louis** (1708-58) et Catherine Colombe, sa femme, de 8 perches moins 4 pieds de front,

entre : le reste de la terre de feu (Nicolas) Baillargeon, au n.-e. et la terre de feu Gabriel Rouleau, au s.o.; au cédant appartenant par acquisition des héritiers de Nicolas Baillargeon.

1742, 20 septembre (Barolet), vente de François Baillargeon (1712-p. 1756), navigateur, âgé de 31 ans, à :

**Rouleau, Jeanne**, veuve Baillargeon et Dumas, sa mère, de 3 perches et 11 pieds de front,

entre la part acquise par François Dumas, au n.-e. et la part de Louis Baillargeon, au s.-o.; audit vendeur appartenant comme héritier de feu

Nicolas Baillargeon pour  $\frac{1}{3}$  en un arpent et 12 pieds de front, suivant partage, devant Pichet, notaire. La dite Rouleau est en possession de ce terrain verbalement depuis trois ans.

1751, 28 juin (Pichet, acte disparu; cf: Insinuations de la Prévôté, vol. XI, p. 700), donation de Gabriel Rouleau et Geneviève Petitclerc, son épouse, à :

**Rouleau, Charles** (1731-p. 1768), leur fils, de 13 perches et  $13\frac{1}{2}$  pieds de front, à détacher de leur terre de 2 arpents et  $\frac{3}{4}$  de largeur, avec moitié des bâtiments, etc.

1762, 4 juin (Fortier), acte de partage de la terre de feu

**Rouleau, Gabriel** et de Geneviève Petitclerc, entre leurs enfants, soit 13 perches et 13 pieds de front entre trois héritiers, comme suit :

**Rouleau, Charles**, donataire, 13 perches et  $13\frac{1}{2}$  pieds;

**Marie-Josephite Rouleau**, épouse de Paul Paradis, 4 perches et 11 pieds;

**Rouleau, Charles**, donataire ci-haut, 4 perches et 11 pieds;

**Rouleau, Louis**, 4 perches et 11 pieds;

Ligne de séparation d'avec Gabriel Labrecque

**Rouleau, Gabriel**, (né 1721), autre fils du défunt, est alors absent depuis environ 20 ans (1742).

**Terre No 3, de René Mineau (1658-87), de 3 arpents, 7 perches et 11 pieds**

1682, 26 juin (Duquet, cahier 21), concession de Marguerite Tesson, épouse de Jean-Paul Maheu (1649-1708), à :

**Mineau, René** (1658-87),  $3\frac{1}{2}$  arpents de front,

entre: *Pierre (Labrecque dit) Lamare et Nicolas Baillargeon "au lieu appelé Maheu"*.

1689, carte de Villeneuve, p. 171,

**Mineau, René**, Nos 3 et 4, avec grange.

entre : Nicolas Baillargeon et Pierre Labrecque.

1709, carte de Catalogne,

**Roulo, G(abriel)** (1665-1730) — qui épousa la veuve de Mineau, en 1687, entre : (Nicolas) Baillargeon et (Pierre) Labrecque.

1710, 16 juin (Hilaire-Bernard de Larivière), procès-verbal d'arpentage de la terre de :

**Rouleau, Gabriel**, de 3 arpents, 7 perches et 11 pieds,

entre : Nicolas Baillargeon et Pierre Labrecque.

1728, 25 août, aveu et dénombrement, p. 30,

**Rouleau, Gabriel**, 3½ arpents de front, avec maison, grange, étable et 40 arpents de terre labourable,  
entre : les mineurs (de Nicolas) Baillargeon et Pierre Labrecque.

1717, 14 juin (Rivet), vente de Gabriel Rouleau (1688-1761) à :

**Rouleau, Gabriel** (1665-1730), son père, de 3½ perches de front entre : Marguerite Roulcau, sa sœur, et la terre du vendeur, au d. vendeur appartenant par succession de feu Jeanne Dufresne, sa mère. Prix de vente : 450 livres payées comptant.

1687, 25 novembre (état civil de St-Laurent),

**Rouleau, Gabriel** (1665-1730) épouse Jeanne Dufresne, veuve de René Minaut (1650-87), qui avait été inhumé, le 19 janvier précédent. Par leur contrat de mariage, le 24 novembre 1687 (Vachon), on voit que l'époux occupera la terre de sa femme, où il élèvera ses deux enfants : René, âgé de 4 ans, et Anne-Françoise, âgée de 2 ans.

1703, 26 octobre (Jacob), contrat de mariage de :

**Minau, René** (1683-p. 1727), fils de feu René Minaud et de Jeanne Dufresne, remariée avec Gabriel Rouleau; celui-ci cède à son beau-fils et à Marie-Anne Moreau, son épouse, une terre à Beaumont, en contreéchange de ses droits successifs, paternels et maternels sur cette terre de St-Laurent.

1738, 13 octobre (Barolet), cession, au moyen d'un échange, de Jeanne Rouleau, veuve de Nicolas Baillargeon et de François Dumas, et fille de feu Gabriel Rouleau et de feu Jeanne Dufresne, à :

**Rouleau, Gabriel** (1688-1761), son frère, de 35 pieds de front entre : Louis Rouleau, au n.-e. et François Dumas fils, au s.-o.; à elle appartenant comme partie de ce qui lui est échu dans la succession de Gabriel Rouleau, son père, et dudit permutant (Gabriel Rouleau fils).

1742, 6 mai (Fortier), cession, au moyen d'un échange, de Louis Rouleau (1708-58) et Catherine Colombe, son épouse, à :

**Rouleau, Gabriel** (1688-1761) et Geneviève Petitclerc, son épouse, de 8 perches moins 4 pieds de front, leur appartenant comme héritiers de feu Gabriel Rouleau (1665-1730) et par acquisition de leurs co-héritiers, partie de la terre paternelle  
entre : feu Nicolas Baillargeon et Pierre Labrecque.

1742, 6 mai (Fortier), cession, au moyen d'un échange, de François Dumas (fils) et Ux à :

**Rouleau, Gabriel** (1688-1761) et **Rouleau, Louis** (1708-58), de 2 perches et 16 pieds de front à prendre selon l'acte de partage, à eux appartenant par succession de feu Gabriel Rouleau et de feu Jeanne Dufresne, partie de 3 arpents et demi de front, entre : feu Nicolas Baillargeon et Pierre Labrecque.

1730, mort de Gabriel Rouleau, veuf de Jeanne Dufresne et de Catherine Roulois. Ses héritiers sont : Gabriel, époux de Geneviève Petitclerc; Jeanne, veuve de Nicolas Baillargeon et de François Dumas; Marguerite, épouse de François Dumas fils (du précédent); Louis, époux de Catherine Coulombe, tous issus du premier mariage; et enfin : Antoine, Catherine, épouse de Louis Tremblay, et Marie-Anne (née 1724), issus du second mariage.

1743, 3 avril (Fortier), cession, au moyen d'un échange, de François Dumas et sa femme (Marguerite Rouleau) a :

**Rouleau, Gabriel** (1688-1761) et **Rouleau, Louis** (1708-58), de 2 perches et 16 pieds de front à eux appartenant par succession de feu Gabriel Rouleau (1665-1730) et Jeanne Dufresne en une terre de 3½ arpents de largeur

entre : feu Nicolas Baillargeon et Pierre Labrecque, à prendre selon l'acte de partage.

1768, 7 mars (Crépin), inventaire de feu :

**Rouleau, Louis** (1708-58) et de Catherine Coulombe, son épouse, une terre d'un arpent et 4½ pieds de largeur sur une terre de 15 perches et 4½ pieds de front

entre : Louis Baillargeon et Charles Rouleau.

Titre-(nouvel) de cette terre, s.s.p., le 19 novembre 1765.

Cinq perches et 4½ pieds de largeur de cette terre sont du propre du défunt et 5 perches, conquêt de la communauté.

#### **Terre No 4, de Pierre Labrecque (1626-p. 1695), de 2 arpents**

1659, 1<sup>er</sup> janvier, concession de René Maheu (16...61), à :

**Labrecque, Pierre** (1626-p. 1695), 2 arpents de front, sur 50 de profondeur, entre : René Mineau et Jean Labrecque.

1667, recensement, p. 73b,

**La Brecque, Pierre**, 42 ans, et Jeanne Chotard, 30 ans, sa femme; 8 arpents en valeur,

entre : et (5<sup>e</sup>) Jean Desmarests.

1682, 20 septembre (Rageot, No 2456), vente de Pierre Labrecque à :

**Lamarre, Pierre** (1660-87), 2 arpents, sur 50 de profondeur, entre : René Minot et Jean Labrecque.

Avant 1689, retrocession non retracée des héritiers de Pierre Lamarre à : **Labrecque, Pierre**, etc.

1689, carte de Villeneuve, p. 171,

**Labrecque, Pierre**, Nos 5 et 6, avec grange,  
entre : René Minot et (2<sup>e</sup>) Jean Letourneau.

1695, 6 mai (Chambalon), vente de Pierre Labrecque père et Ux à :

**Labrecque, Pierre** (1668-1756), leur fils, 2 arpents, avec *maison, etc.*,  
entre : feu René Minost, au nord-est, et Jacques (La)brecque.

1709, carte de Catalogne,

**Labreque, P(ierre)**,  
entre : G(abriel) Raulo et J(acques) Labreque.

1725, 25 août, aveu et dénombrement, p. 30,

**Labreque, Pierre**, 2 arpents de front, sur 50 de profondeur, avec maison,  
grange, étable et 30 arpents de terre labourable,  
entre : Gabriel Rouleau et Jacques La Brecque.

---

**Terre No 5, de Jean Labrecque (1634-73), de 2 arpents et 1½ pied**

1659, concession non retracée de René Maheu à :

**Labrecque, Jean** (1634-73), 2 arpents de front,  
entre : Pierre Labrecque et Jean Baillargeon.

1667, recensement, p. 73b,

**La Brecque, Jean**, 27 ans, et Jeanne Baillargeon, 16 ans, sa femme; 3 arpents  
en valeur,  
entre :                                   et Jean Baillargeon.

1681, 23 janvier (Vachon), inventaire de feu :

**Labrecque, Jean** et Jeanne Baillargeon, remariée *avec* Pierre Burlon,  
puis *avec* Antoine Maudin, 2 arpents de front, sans bâtiments.

1689, carte de Villeneuve, p. 171, cette terre de feu :

**Labrecque, Jean**, a été omise,  
entre : Pierre Labreque et Jean Létourneau.

Avant 1695, cette terre passe à :

**Labrecque, Jacques** (1669-1749), fils du précédent.

1709, carte de Catalogne,

**Labreque, J(acques)**,  
entre : (Pierre) Labreque et L(ouis) Letourneau.

1710, 20 juin (Bernard-Hilaire de Larivière), procès-verbal d'arpentage  
de la terre de :

**Labrecque, (Jacques)** qui "contient entre ses anciennes bornes 2 arpents et  
1½ pied, sur laquelle terre sur le costé du sudouest nous avons com-  
mencé une ligne tendante au nordouest et ycelle continuée jusque au  
hault des deserts, sur laquelle nous avons pozé une borne de pierre



au dessus de la premiere coste, sous laquelle nous avons mis pour marque de morceaux de terrine pour servir de marque a perpétuité Pour séparer ladite terre et pour continuer lad. ligne jusquau millieu de l'Isle ladite terre bornée" entre : Pierre Labrecque et Louis Lestourneau présents.

1725, 25 août, aveu et dénombrement, p. 30,

**Labrecque, Jacques**, 2 arpents de front, avec maison, grange, étable et 35 arpents de terre labourable,  
entre : Pierre La Brecque et Louis L'Etourneau.

1702, 5 avril (Chambalon), vente et cession de droits successifs par Antoine Godbout et Marguerite Labrecque, sa femme, et François Gosselin et Françoise Labrecque, sa femme, à :

**Labrecque, Jacques** (1669-1749), leur frère et beau-frère, en une terre de 2 arpents de front,  
entre : Pierre Labrecque et Louis Létourneau, au sorouest, à eux échus par la mort de Jean Labrecque, leur père et beau-père, qui en avait fait l'acquisition environ quatre ans (1660) avant son mariage avec Jeanne Baillargeon.

1739, 8 octobre (Jean de la Tour), donation de Jacques Labrecque, veuf, à :

**Labrecque, Laurent** (1718-49), son fils, d'un arpent de front en une terre de 2 arpents de large,  
entre : Pierre Labrecque et Nicolas Létourneau (1707-p. 1752).

**Terre No 6, de Louis Létourneau (1669-1743), de 4 arpents,  
X pieds et X pouces**

**Dernière terre du soi-disant fief Maheu**

1667, recensement, p. 73a,

**Baillargeon, Jean**, (1612-a. 1681). 55 ans; 16 arpents en valeur,  
entre : Jean Labrecque et Michel l'Homme.

1669, 22 août (Vachon), concession de Jean-Paul Maheu (1649-1708), de Québec, à :

**Baillargeon, Jean**, 4 arpents de front,  
entre : Jean Labrecque et les héritiers de Jean Leblanc.

1685, 29 mars (Duquet) autre concession de Jean-Paul Maheu à :

**Estourneau, Jean** (1646-1722), 4 arpents de front, appartenant ci-devant à Jean Baillargeon, (dont il est revenu en possession par sentence du 6 juillet 1683.  
entre : (2<sup>e</sup>) Pierre Labrecque et (2<sup>e</sup>?) Pierre (?) Mersereau.

- 1689, carte de Villeneuve, p. 171,  
**Letourneau, Jean**, Nos 7 et 8, avec grange,  
 entre : (2<sup>e</sup>) Pierre Labreque et (2<sup>e</sup>) Antoine Marsereau.
- 1709, carte de Catalogne,  
**Letourneau, L(ouis)** (1669-1743)  
 entre : J(ean) Labreque et G(uillaume) Roulo.
- 1710, 21 juin (Hilaire Bernard de Larivière), procès-verbal d'arpentage  
 de la terre de :  
**Letourneau, Louis**, de 4 arpents, 7 pieds et 7 pouces,  
 entre : Jacques Labrecque et (Claude) Plante.
- 1725, 25 août, aveu et dénombrement, p. 30,  
**L'Etourneau, Louis**, 4 arpents de front, avec maison, grange, étable et  
 50 arpents de terre labourable  
 entre : Jacques LaBrecque et les héritiers de Guillaume Rouleau.

**Terre No 7, de Guillaume Rouleau (1662-1703), de 2 arpents**

- 1662 ou plus tôt, concession non retracée de Charles Aubert de la  
 Chenaye (1630-1702), à :  
**Leblanc, Jean** (1620-62), 5 arpents de front — avec la terre suivante —  
 entre : le soi-disant fief Maheu et (2<sup>e</sup>) Gilles(bert) Moineau.
- 1667, recensement, p. 73a,  
**(L')Homme, Michel** (1632-76), 35 ans, et Marie-(Barbe) Valade, 24 ans,  
 sa femme,  
 entre : Jean Baillargeon et (3<sup>e</sup>) Jean Desmarests.
- 1669, 22 août — voyez la terre précédente à cette date —  
**Leblanc, les héritiers de Jean**
- 1685, 29 mars — voyez la terre précédente à cette date —  
**Mercereau, Pierre** (1650-1714) (?) — frère d'Antoine (?) —
- 1689, carte de Villeneuve, p. 171, cette terre des héritiers de :  
**Leblanc, Jean**, a été omise,  
 entre : Jean Letourneau et Antoine Mercereau.
- 1690, 7 mars (Rageot, No 3980), vente d'Antoine Mercereau à :  
**Rouleau, Guillaume** (1662-1703), 2 arpents,  
 entre : Jean Létourneau et Antoine Mercereau, dont ce dernier est en  
 possession depuis deux ans, par acquêt, avec plus grande étendue, de  
 Jean Pouliot et Magdeleine Nicolet, sa belle-mère, par acte s.s.p., con-  
 firmé par jugement, le 9 novembre dernier (1689).
- 1709, carte de Catalogne,  
**Roulo, G(uillaume — les héritiers de)**,  
 entre : L(ouis) Letourneau et Antoine Godebout.

1710, 21 juin — voyez la terre précédente à cette date —

**Plante, Claude** (1653-1729) — second mari de la veuve de Guillaume Rouleau.

Entre 1711 et 1713, cette terre est tenue à bail par :

**Minault, le nommé** (René) 1683-p. 1727, qui se fixa à St-Jean avant 1713, sur notre terre No J-65 — cf : Chambalon, 16 juillet 1712, voyez ce qui suit.

1712, 16 juillet (Chambalon), vente de Jean-Baptiste Rousseau et Catherine Rouleau, sa femme, de la Rivière-du-Sud, à :

**Gosselin, Ignace** (1687-p. 1735, fils d'Ignace (1654-1727), 3 perches, 1 pied et 8 pouces, échus à la venderesse dans la succession de feu Guillaume Rouleau et Catherine Dufresne, soit 1/6 de son père et 1/7 de sa mère, avec la portion qui lui revient dans les bâtiments en une terre de 2 arpents, située, entre : Louis Lestourneau et Antoine Godbout.

1725, 25 août, aveu et dénombrement, p. 30,

**Rouleau, les héritiers de Guillaume**, 2 arpents de front, sans aucun bastiments, mais seulement 20 arpents de terre labourable, entre : Louis Létourneau et Antoine Godbout.

1725, 22 octobre (François Rageot), vente de Guillaume Rouleau (1690-p. 1741) à :

**Godbout, Antoine**, de 60 pieds de front, en une terre de 2 arpents entre : (Louis) Létourneau et Antoine Godbout, étant ses parts en la succession de feu Guillaume Rouleau et Catherine Dufresne, ses père et mère.

#### **Terre No 8, de Jean Leblanc (1620-62), de 3 arpents**

1662 ou plus tôt, concession non retracée de Charles Aubert de la Chenaye (1630-1702) à :

**Leblanc, Jean** (1620-62), 5 arpents de front — avec la terre précédente — entre : (2<sup>e</sup>) le soi-disant fief Maheu et Gilles(bert) Moineau.

1663, 22 février (Etat civil de Notre-Dame de Québec),

**Dusseau-dit-Lafleur, Elie** (1636-p. 1673) épouse : Euphrosine-Magdeleine Nicolet, veuve de Jean Leblanc.

Entre 1672-1675, cette terre passe à :

**Mercereau, Antoine** (1650-p. 1696), 3 arpents, entre : (2<sup>e</sup>) Jean Baillargeon et André Bernard.

1681, recensement, p. 86c,

**Mersereau, Antoine**, 34 ans, et Marthe Bourgeois (Bourgouin), 45 ans, sa femme; 20 arpents en valeur, entre : François Dumas (dans St-Jean) et André Bernard.

- 1689, carte de Villeneuve, p. 171,  
**Marsereau, Antoine**, grange, No 9,  
 entre : (2<sup>e</sup>) Jean Letourneau et André Bernard.
- 1696, 20 février (Chambalon), donation d'Antoine Mercereau, 46 ans, estropié d'un bras par une chute depuis huit mois, et Marthe Bourboin, sa femme, veuve de Nicolas Godbout, à :  
**Godbout, Joseph** (1672-1745) — de moitié — d'une terre de 3 arpents, entre : Guillaume Rouleau et André Bernard, avec tous leurs biens meubles et immeubles, hangar de 30 pieds et charpente de 18 par 15 pieds prête à lever.
- 1708, 24 novembre (La Cetière), vente des Religieuses de l'Hôtel-Dieu de Québec à :  
**Godbout, Antoine** (1669-1742) — frère du précédent — 1½ arpent de front, à elles appartenant par legs de feu Antoine Mercereau,  
 entre : le dit Antoine Godbout et André Bernard.
- 1709, carte de Catalogne,  
**Godebout, Ant(oine)**,  
 entre : G(uillaume) Roulo et Ant (André) Bernard.
- 1725, 25 août, aveu et dénombrement, p. 30,  
**Godeboust, Antoine**, 3 arpents de front, avec maison, grange, étable et 40 arpents de terre labourable,  
 entre : les héritiers de Guillaume Rouleau et François Audet dit Lapointe.
- 1738, 27 octobre (Pichet, acte disparu, cf: Insinuations de la Prévôté de Québec, vol. VII, p. 294), donation d'Antoine Godbout et Marguerite Labrecque, son épouse, de St-Laurent, à :  
**Gosselin, Ignace** (né en 1715), leur petit-fils, qui demeure avec eux depuis sa tendre jeunesse, fils d'Ignace Gosselin et de Marguerite Godbout, leur gendre et fille, d'un arpent de front en une terre de 3 arpents de front située en son total entre les héritiers d'Antoine Godbout fils et ceux de François Audet, à prendre le long des héritiers Audet; avec bestiaux, etc.

---

**Terre No 9, d'André Bernard (1649-1724), de 2 arpents**

- 1664, 1<sup>er</sup> avril (Filion), concession de Charles Aubert de la Chenaye (1630-1702) à :  
**Moineau, Gilles(bert)**, 2 arpents de front au sud,  
 entre : Jean Leblanc et Jean Desmarets.

- 1664, 10 août (Filion), vente de Gilles(bert) Moineau, voiturier, à :  
**Roberge-(Lacroix), Pierre** (1641-1710), 2 arpents,  
 entre : les héritiers de feu Jean Leblanc et Jean Desmarests.
- 1670, 9 juin (Vachon), vente de Pierre Roberge-Lacroix à :  
**Chabot-(dit-Lamarre), Michel** (ant. 1645-ant. 1712), 2 arpents,  
 entre : les héritiers de feu Jean Leblanc et Jean Desmarests.  
 Ce Michel Chabot-Lamarre épousa Marie-Madeleine LeGardeur,  
 puis Madeleine Charon-Lafferrière et mourut avant 1712. Le **Dictionnaire**  
**Tanguay**, qui fait marier Michel Chabot, fils de Mathurin en premières noces  
 avec Thérèse LeGardeur, avant d'épouser Angelique Plante, fait erreur  
 (cf : vols. I, p. 110 et II, p. 593).
- 1672, 2 novembre (Rageot, No 968), vente de Michel Chabot-(La-  
 marre) à :  
**Bernard, André** (1649-1724), 2 arpents,  
 entre : Elie Dusceau-dit-Lafleur (marié avec la veuve de Jean Leblanc)  
 et Marin Gervais.
- 1681, recensement, p. 86c,  
**Bernard, André**, 32 ans, et Marie Gitton, 32 ans, sa femme; 4 arpents en  
 valeur,  
 entre : Antoine Mersereau et Marin Gervais.
- 1689, carte de Villeneuve, p. 171,  
**Bernard, André**, Nos 10 et 11, maison et grange,  
 entre : Antoine Marsereau et Marin Gervais.
- 1709, carte de Catalogne,  
**Bernard, And(ré)**,  
 entre : Ant(oine) Godeboust et F(rançois) Duma.
- 1710, 29 octobre (Chambalon), vente de Marie Connille et Etienne  
 Fontaine, son mari, à :  
**Audet-(Lapointe), François** (1684-p. 1725),  $\frac{1}{3}$  d'arpent de front à St-  
 Laurent,  
 entre : Antoine Godbout et l'acquéreur,  
 leur provenant de la succession de feu Marie Gitton (1649-1708), mère  
 de la venderesse (remariée avec André Bernard).
- 1712, 5 juillet (Chambalon), vente de François Paquet-Lavallée, char-  
 pentier, de Québec, et Marie-Anne Bernard, sa femme, à :  
**Audet-dit-Lapointe, François**, leur beau-frère, 3 perches et 6 pieds de front,  
 échues à la venderesse par la mort de Marie Gitton, sa mère, épouse  
 d'André Bernard.
- 1725, 25 août, aveu et dénombrement, p. 30,  
**Audet dit Lapointe, François**, 2 arpents de front, avec maison, grange, étable  
 et 20 arpents de terre labourable,  
 entre : Antoine Godeboust et François Dumast père.

**Terre No 10, de Marin Gervais (1637-1716), de 2.035 arpents**

- 1664, 3 avril (Filion), concession de Charles Aubert de la Chenaye (1630-1702), a:
- Desmarets** (dit-Binet), **Jean** (1617-p. 1672), 2 arpents,  
entre : Gilles(bert) Moineau et Nicolas Gariteau.
- 1666, recensement, p. 63,
- Desmarests, Jean**, 49 ans, et Anne Le song, 61 ans, sa femme.
- 1667, recensement, p. 73a,
- Desmarests, Jean**, 50 ans et Anne Lesont, 78 ans, sa femme; 14 arpents en valeur,  
entre : (6<sup>e</sup>) Pierre LaBrecque et
- 1672, 22 avril (Rageot, No 784, vente de Jean Desmarets à :
- Gervais, Marin** (1637-1716), 2 arpents de front,  
entre : **M**(ichel Chabot-dit)-**Lamarre** et **Mathurin** (Nicolas) **Gariteau**.
- 1681, recensement, p. 86c,
- Gervais, Marin**, 44 ans, et Françoise Mauvoisin, 32 ans, sa femme; 5 arpents en valeur — avec la terre suivante? —  
entre : André Bernard et (2<sup>e</sup>) Nicolas Delage.
- 1689, carte de Villeneuve, p. 171,
- Gervais, Marc** (Marin), No 12 — avec la terre suivante —  
entre : André Bernard et (3<sup>e</sup>) Jacques Monseau.
- 1709, carte de Catalogne,
- Duma, F**(rançois) (1669-1733) — gendre du précédent — avec la terre suivante,  
entre : **And**(ré) Bernard et (2<sup>e</sup>) **Ch**(arles) Delage.
- 1710, 17 juin (Hilaire-Bernard de Larivière), procès-verbal d'arpentage de la terre de :
- Dumas, François**, de 4 arpents 12 pieds et 10 pouces — y compris la terre suivante,  
entre : François Audet-(dit-Lapointe) et (2<sup>e</sup>) Charles de Lage.
- 1725, 25 août, aveu et dénombrement, p. 30,
- Dumas père, François** (1669-1733), 2 arpents de front, avec maison, grange, étable et 30 arpents de terre labourable,  
entre : François Audet dit Lapointe et François Dumas fils.
-

**Terre No 11, de Nicolas Gariteau-dit-Casquet (1622-71), de 2.035 arpents**

1664, 14 mars (Auber), concession de Charles Aubert de la Chenaye (1630-1702) à :

**Gariteau, Nicolas** (1622-71), 2 arpents de front, au sud,

entre : Jean Desmarchez et Pierre Esgron dit Lamotte.

1667, recensement, p. 73b,

**Gariseau, Nicolas**, 45 ans; 4 arpents en valeur,

entre : (6<sup>e</sup>) Jean La Brecque et (2<sup>e</sup>) Mathurin Thibaudeau.

1668, 10 octobre (Rageot, No 343), contrat de mariage de :

**Gariteau, Nicolas**, habitant de l'île d'Orléans, fils de feu Jean Gariteau et de Marie Menanteau, vivants du bourg de Dompierre, évêché de La Rochelle, avec Françoise Montvoisin (Mauvoisin), nouvellement venue de France, fille de feu Jean Monvoisin et de Catherine Pruche, vivants de la paroisse de Notre-Dame de Perray, en Champagne.

De ce mariage naquirent : Nicolas Gariteau, qui fut baptisé à la Ste-Famille, le 23 juillet 1669 et qui mourut avant le 20 juin 1673, et Jean Gariteau, qui était âgé de 2½ ans à cette date. (Jean)-Nicolas Gariteau-dit-Casquet père mourut vraisemblablement en 1671.

1672, 16 octobre (Etat civil de la Ste-Famille), mariage de :

**Gervais, Marin** (1637-1716) avec Françoise Mauvoisin, veuve de Nicolas Gariteau (son voisin).

1673, 20 juin (Vachon), inventaire de la succession de feu :

**Gariteau, Nicolas**, et de Françoise Mauvoisin, remariée avec Marin Gervais, 2 arpents de front, avec un méchant hangar, estimé à 400 livres, concédés à Nicolas Gariteau, par Mgr de Laval, le 10 septembre 1670, et situés :

entre : Marin Gervais et Jacques Chapelain.

Entre 1681 et 1709, voyez la terre précédente.

1709, carte de Catalogne,

**Dumas, F(rançois)** (1669-1733) — gendre de Marin Gervais — avec la terre précédente —

entre : (2<sup>e</sup>) And(ré) Bernard et Ch(arles) Delage.

1725, 25 août, aveu et dénombrement, p. 30,

**Dumast, François** (1694-1749), **fils** (du précédent) 2 arpents de front, avec maison, grange, étable et 30 arpents de terre labourable,

entre : François Dumast père et Charles Delage.

1743, 3 avril (Fortier), cession, au moyen d'un échange, de Gabriel Rouleau (1688-1761) et Louis Rouleau (1708-58) à :

**Dumas, François** (1694-1749) et Marguerite Rouleau, son épouse, de 80 pieds ou environ de front, partie d'une terre de 2 arpents

entre : (le dit) François Dumas, au n.-e. et Charles Delâge, au s.o., à prendre selon l'acte de partage; auxdits co-échangeants appartenant par acquisition de Louis Dufresne (1705-53), devant Fortier, notaire, le 22 juillet 1734 (acte non retracé).

**Terre No 12, de Nicolas Délâge (1637-ant. 1686), de 2 arpents**

Le ou avant le 14 mars 1664 — voyez les terres précédente et suivante à cette date — concession non retracée de Charles Aubert de la Chenaye (1630-1702) à :

**Aygron-dit-LaMothe** (ou Motté), **Pierre** (1616-ant. 1709), 2 arpents, entre : Nicolas Gariteau et Mathurin Thibodeau.

1667, 2 juin (Vachon), autre concession de Mgr de Laval à :

**Chapelain, Jacques**, 4 (n'est-ce pas 2) arpents de front entre : Nicolas Gariteau et Mathurin Thibodeau.

1673, 11 février (Becquet, cahier 16), vente de Jacques Chapelain à : **Burlon, Pierre** (1645-78), 2 arpents de front, où il y a 9 arpents en valeur, grange et petite maison, le reste en haut bois, entre : les représentants de Nicolas Gariteau et Jean Dupuy.

1673, 12 février (Becquet), résiliation de la vente qui précède en faveur de :

**Chapelain, Jacques**, etc.

1674, 30 janvier (Duquet), vente de Jacques Chapelain à :

**Delage, Nicolas** (1637-ant. 1686), 2 arpents de front, où il y a 12 arpents en valeur, avec cabane, hangar et étable.

1681, recensement, p. 86c,

**Delage, Nicolas**, 44 ans; 10 arpents en valeur, entre : (2<sup>e</sup>) Marin Gervais et (2<sup>e</sup>) Pierre Dufresne.

1686, 13 juillet (Vachon), inventaire de feu :

**Delage, Nicolas**, et Marie Petit, sa femme, 2 arpents de front, où il y a 15 arpents ensemencés en grains, etc.

1689, carte de Villeneuve, p. 171, cette terre de :

**Delage, Nicolas**, a été omise entre les représentants de feu Nicolas Gariteau et Jacques Manseau.

1709, carte de Catalogne,

**Delage, Ch(arles)**(1672-1748) — fils du précédent — entre : F(rançois) Dumas (fils) et Jacq(ues) Manseau.



1725, 25 août, aveu et dénombrement, p. 30,

**Delage, Charles**, 2 arpents de front, avec maison, grange, étable et 39 arpents de terre labourable,  
entre : François Dumas fils et les héritiers de François Manseau.

**Terre No 13, de Jacques Manseau (1636-1711), de 3 arpents**

1664, 17 mars (Filion), concession de Charles Aubert de la Chenaye (1630-1702), à :

**Thibodeau-(dit-Lalime), Mathurin** (1640-p. 1686), 3 arpents,  
entre : Pierre Aygron-(Lamothe) et Deslauriers (?)  
Les actes de concession des terres Nos 13 et 14 semblent indiquer qu'il y aurait eu une terre entre deux, appartenant à Deslauriers. Cependant nous voyons par les actes de mutation de ces deux terres qu'elles étaient bien voisines.

1667, recensement, p. 73b,

**Thibaudeau, Mathurin**, 31 ans, et Marie Roy, sa femme; 3 arpents en valeur  
entre : (2<sup>e</sup>) Nicolas Gariseau (Gariteau) et Pierre Dufresne.

1671 Duquet, sans date, entre le 24 septembre et le 14 octobre, vente de Mathurin Thibodeau-dit-Lalime à :

**Dupuy, Jean** (1644-96), 3 arpents, à l'**Arbre-sec**.  
entre : Jacques Chapelain et Pierre Dufresne.

1675, 30 octobre (Becquet), bail à ferme de Jean Dupuy à :

**Delage, Nicolas** (1638-ant. 1686), 3 arpents,  
entre : Nicolas Delage et Pierre Dufresne.

1678, 15 avril (Rageot, No 1764), vente de Jean Dupuy, de Montréal,  
à :

**Denis, Dunet-Benjamin-(Nicolas)** (1648-1708), de Québec, 3 arpents,  
entre : Nicolas Delage et Pierre Dufresne.

Entre 1678 et 1686, la vente précédente est résiliée en faveur de :

**Dupuy, Jean**, 3 arpents, etc.

1686, 31 mars (Rageot, No 3082), vente de Jean Dupuy, de Montréal,  
à :

**Manseau, Jacques** (1636-1711), meunier de l'Arbre-Sec, 3 arpents, venant de Mathurin Thibodeau,  
entre : Nicolas Delage et Pierre Dufresne.

1689, carte de Villeneuve, p. 171,

**Monseau, Jacques**, Nos 13, 14 et 15, avec maison et deux granges,  
entre : (3<sup>e</sup>) Marc (Marin) Gervais et P<sup>re</sup> Dufresne.

1709, carte de Catalogne,

**Mansau, Jacq(ues),**

entre : Ch(arles) Delage et Pierre Dufrene.

1725, 25 août, aveu et dénombrement, p. 30,

**Manceau, les héritiers de François** (1678-1724), 3 arpents de front, avec maison, hangar et 30 arpents de terre labourable,

entre : Charles Delage et Pierre Dufresne.

**Terre No 14, de Pierre Dufresne (1630-87), de 3 arpents**

1664, 10 mars (Filion), concession de Charles Aubert de la Chenaye (1630-1702), à :

**Dufresne, Pierre** (1630-87), 3 arpents,

entre : Deslauriers (?), au nord-est, et (en blanc), au sud-ouest.

1666, recensement, p. 75,

**Dufresne, Pierre**, 36 ans, est mentionné à l'île d'Orléans.

1667, recensement, p. 73b,

**Dufresne, Pierre**, 40 ans; 8 arpents en valeur,

entre : Mathurin Thibodeau et

1681, recensement, p. 86c,

**Dufresne, Pierre**, 54 ans, et Anne Palin, 48 ans, sa femme, 15 arpents en valeur,

entre : (2<sup>e</sup>) Nicolas Delage et Jean Moreau.

1689, carte de Villeneuve, p. 171,

**Dufresne, P(ier)re**, Nos 16 et 17, maison et grange,

entre : Jacques Mansseau et Jean Moreau.

1689, 20 avril (Vachon), inventaire de feu :

**Dufresne, Pierre**, et Anne Patin, sa femme, 3 arpents de front, arpentés, le 10 septembre 1669,

entre : Jacques Mansseau et Jean Moreau.

— Contrat de mariage, sous seing-privé, à Dieppe, le 6 février 1655 —

1691, 3 avril (Jacob), vente, cession et transport de droits successifs des héritiers de feu Pierre Dufresne à :

**Dufresne, Pierre, fils** (1669-1740), leur frère et beau-frère.

1709, carte de Catalogne.

**Dufrene, P(ierre, fils),**

entre : Jacq(ues) Mansseau et (feu Jean) Moro.

1725, 25 août, aveu et dénombrement, p. 30,

**Dufresne, Pierre**, 3 arpents de front, avec maison, grange, étable et 50 arpents de terre labourable,

entre : les héritiers de François Mansseau et Pierre Moreau.

**Terre No 15, de Jean Moreau-Lagrange (1635-1704), de 2 arpents**

1664, 14 mars (Auber), concession de Charles Aubert de la Chenaye (1630-1702), à :

**Chapelain, Jacques** 2 arpents,  
entre : Pierre Dufresne et (3<sup>e</sup>) David Estourneau.

1666, 8 juillet (Becquet), vente de Jacques Chapelain à :

**Racine, Claude** (16 -77), 2 arpents de front en haut bois, avec cabane et charpente de maison, et 3 arpents en valeur,  
entre : Pierre Dufresne et Jean Brochu-(Lafontaine).

1668, 26 mars (Becquet), vente de Claude Racine à :

**Bissonnet, Pierre** (1626-87), meunier et habitant, 2 arpents, où il y a 5 arpents découverts, avec cabane logeable et charpente de maison,  
entre : Pierre Dufresne et Jean Brochu.

1669, 22 novembre (Becquet), vente de Pierre Bessonnet, meunier, de St-Jean, I.O., à :

**Tresny de Laverdure, Léonard** (1642-1714), de Québec, 2 arpents, où il y a 3 arpents à la pioche, cabane, etc.,  
entre : Pierre Dufresne et Bernard Chapelain.

1678, 12 février (Duquet), vente de Léonard Tresny-Laverdure à :

**Moreau-dit-Lagrange, Jean** (1635-1704), 2 arpents, avec petite maison,  
entre : Pierre Dufresne et les héritiers de feu Pierre Burlon.

1681, recensement, p. 86c,

**Moreau, Jean**, 46 ans et Anne Couture, sa femme, 38 ans; 6 arpents en valeur,  
entre : Pierre Dufresne et (2<sup>e</sup>) Jean Lestourneau.

1689, carte de Villencuve, p. 171,

**Moreau, Jean**, grange, No 18,  
entre : P<sup>re</sup> Dufresne et (2<sup>e</sup>) Jean Letourneau.

1670, 8 janvier (Duquet), bail à ferme, pour un an, de Léonard Tresny-dit-Laverdure à :

**Chapelain, Bernard** (1644-1734) d'une terre de 2 arpents de front  
entre : Pierre Dufresne et le dit preneur (Bernard Chapelain), avec petite cabane, que celui-ci s'engage à couvrir.

1692, 19 septembre (Genaple), Louise Chiasson et

**Chapelain, Jacques**, demandent séparation de corps; elle fait donation de la moitié de ses biens aux Récollets.

1692, 21 septembre (Genaple), Jacques Chapelain donne à

**Chapelain, Bernard** (1644-1734), son frère, la moitié de ses biens à cause de mort.

1704, 13 octobre (Jacob), inventaire de feu :

**Moreau, Jean**, 2 arpents, etc.,

1706, 10 juillet (Chambalon), vente d'Anne Couture, veuve de Jean Moreau, à :

**Moreau, Pierre** (1679-1744), son fils, 1 arpent de front

entre : Pierre Dufresne, au n.-e. et l'arpent restant à ses autres enfants (au s.-o.)

1709, carte de Catalogne,

**Moro** — deux terres —

entre : Pierre Dufresne et (2<sup>e</sup>) Mcstrenor (Thomas Moore).

1712, 7 juillet (Chambalon), protêt des héritiers de feu :

**Moreau, Jean**, contre Anne Couture, leur mère et Pierre Moreau, leur frère.

1725, 25 août, avcu et dénombrement, p. 31,

**Moreau, Pierre**, 2 arpents de front, avec maison, grange, étable et 20 arpents de terre labourable,

entre : Pierre Dufresne et les héritiers de François Noël.

**Terre No 16, de Bernard Chapelain (1644-1734), de 2 arpents**

1664, 25 août (Filion), concession de Charles Aubert de la Chenaye (1630-1702), à :

**Bernard, Jean** — Ne s'agit-il pas plutôt de : Chapelain, Bernard? — 2 arpents,

entre : Jacques Chapelain et (2<sup>e</sup>) David Estourneau.

1666, recensement, p. 82,

**Brocheur, Jean**, 27 ans, habitant (à l'île d'Orléans).

1666, 8 juillet — voyez la terre précédente à cette date —

**Brochu, Jean** (1640-1705)

1668, 26 mars — voyez la terre précédente à cette date —

**Brochu, Jean**

1669, 22 novembre — voyez la terre précédente à cette date —

**Chapelain, Bernard** (1644-1734)

1671, 24 juillet — voyez la terre suivante à cette date —

**Chapelain, Bernard**

Entre 1671 et 1680,

**Chapelain, Bernard**, se fixe sur notre terre No L-26.

1674, 13 février (Duquet), vente de Bernard Chapelain à :

**Burrelon, Pierre** (1645-78), de 2 arpents de front, avec cabane et hangar, entre : Léonard Tresny et Jean Létourneau.

- 1693, 7 février — voyez la terre précédente à cette date —  
**Gaudeboust, Anthoïne** (1669-1742)  
 1725, 25 août, aveu et dénombrement, p. 31,  
**Noël, les héritiers de François** (1675-1703), 2 arpents de front, mais sans  
 aucun bâtiment et seulement 30 arpents de terre labourable,  
 entre : Pierre Moreau et la V<sup>e</sup> (de Thomas) Moore.

**Terre No 17, de Jean L'Etourneau (1645-1722), de 3 arpents**

- 1664, 13 mars (Auber), concession de Charles Aubert de la Chenaye  
 (1630-1702) à :  
**L'Etourneau, Jean** (1645-1722), fils mineur de David (1616-70), 3 arpents  
 entre : Bernard Chapelain et David Estourneau père.  
 1667, recensement, p. 73b,  
**Lestourneau, Jean**, 25 ans, est mentionné au sud de l'île.  
 1668, 15 janvier (Auber), contrat de mariage de :  
**Lestourneau, Jean**, avec Jeanne-Claude de Boisandré, veuve de Pierre de  
 Rancour. Celle-ci est la sœur de Catherine de Boisandré (1640-85),  
 épouse de Marc Antoine-dit-Gobelin (alias St-Marc) (1641-1700).  
 1671, 24 juillet (Vachon), inventaire de :  
**Lestourneau, Jean** et de feu Jeanne-Claude de Boisandré, sa femme, décédée  
 à l'Hôtel-Dieu de Québec, 3 arpents de front,  
 entre : Bernard Chapelain et Antoine Cassé.  
 1671, 3 août (Vachon), vente de Joseph-Noël Rancour (1658-1719),  
 âgé de 13 ans, étant au Séminaire de Québec, issu du 1<sup>er</sup> mariage de  
 Jeanne-Claude de Boisandré, sa mère, avec feu Pierre de Rancour, par  
 l'entremise de Marc Antoine-Gobelin-dit-St-Marc, son oncle et tuteur  
 — époux de Catherine de Boisandré — à :  
**Lestourneau, Jean**, ½ arpent de front, étant sa part (de 3 arpents) dans la  
 succession de sa mère défunte, mariée en troisièmes noces avec le dit  
 Jean Lestourneau.  
 1673, 18 avril (Etat civil de la Ste-Famille, I.O.),  
**Lestourneau, Jean**, épouse (en 2<sup>e</sup> mariage) : Anne-Françoise Dufresne (1658-  
 1738).  
 1681, recensement, p. 86c,  
**Lestourneau, Jean**, 35 ans, et Anne Dufresne, sa femme, 23 ans; 15 arpents  
 en valeur,  
 entre : (2<sup>e</sup>) Jean Moreau et Pierre Bissonet.  
 1689, carte de Villeneuve, p. 171,  
**Lestourneau, Jean**, Nos 19, 20, 21, 22 et 23, deux maisons et trois granges,  
 entre : (2<sup>e</sup>) Jean Moreau et (4<sup>e</sup>) Marc Antoine dit Gobelin.

1693, 7 février (Chambalon), vente de Jean Lestourneau à :  
**Mors** (Moore), **Thomas** (16...-ant. 1724), pilote de navire, de St Paul,  
 3 arpents de front à St-Paul, avec maison, grange et étable,  
 entre : Anthoine Gaudeboust et Joseph Regnard, étant aux droits du  
 nommé (Guillaume) LeVitre; moyennant 1,050 livres.

1709, carte de Catalogne,  
**Mestrenor** (Thomas Moore),  
 entre : (2<sup>e</sup>) Moreau et J(oseph) Rena(ud).

1725, 25 août, aveu et dénombrement, p. 31,  
**Moore, la V<sup>e</sup>** (de Thomas), 3 arpents de front, avec maison, grange, étable  
 et 50 arpents de terre labourable,  
 entre : les héritiers de François Noël et Gabriel Gosselin.

#### Terre No 18, de Joseph Renaud (1648-98), de 3 arpents

1664, 13 mars (Auber), concession de Charles Aubert de la Chenaye  
 (1630-1702), à :

**L'Estourneau, David**, père (1616-70), 3 arpents,  
 entre : Jean Estourneau, son fils, et Jean Pavie (Paviot).

1667, 15 août (Auber), vente de David Estourneau père à :  
**Cassé, Antoine** (1639-1709), 3 arpents, avec le bâtiment dessus,  
 entre : Jean Estourneau fils de Jean Paviot.

1677, 18 juin (Duquet, cahier 11), vente d'Antoine Cassé à :  
**Bessonnet, Pierre** (1626-87), 3 arpents de front, avec bâtiments, que Fran-  
 çois Dumas (1636-1714) tient à bail jusqu'à la St Martin venant  
 entre : Jean Estourneau et (le dit) François Dumast.

1681, recensement, p. 86c,  
**Bessonnet, Pierre**, 55 ans; 7 arpents en valeur,  
 entre : Jean Lestourneau et Louis Goulet.

1687, 19 avril (Duquet), rétrocession de Pierre Bessonnet à :  
**Cassé, Antoine**, 3 arpents de front, et aussi cession de ½ arpent de front  
 contigu, à l'ouest, à prendre sur la terre (No 19) du dit Bissonnet.

1689, 13 mars (Rageot, No 3734), vente d'Antoine Cassé à :  
**Jouanne, Jean** (1641-p. 1689), 3 arpents de front, avec hangar — plus  
 ½ arpent de front, à l'ouest, provenant de la terre de Pierre Bes-  
 sonnet —  
 entre : Jean Lestourneau et feu Louis Goulet.

1689, carte de Villeneuve, p. 171, cette terre de :  
**Jouanne, Jean**, a été omise,

Entre 1689 et 1693 — voyez la terre précédente à cette dernière date — cette terre (No 18) était passée à :

**Levitre, le nommé** (Guillaume) (1662-1742).

1709, carte de Catalogne,

**Rena(ud), J(oseph)** (1648-98),

entre : **Mestrenor** (Thomas Moore) et **P. Deriche** (Pierre Denis-Lapierre).

1725, 25 août, aveu et dénombrement, p. 31,

**Gosselin, Gabriel** (1696-p. 1725) — gendre du précédent — 3 (3½) arpents, avec maison, grange, étable, 30 arpents de terre labourable et un moulin-à-eau, faisant farine, construit en pierre (lui appartenant) entre : la V<sup>e</sup> (Thomas) Moore et Pierre Denis dit Lapierre.

#### Terre No 19, de Louis Goulet (1653-83), de 3 arpents

1664, 27 février (Filion), concession de Charles Aubert de la Chenaye (1630-1702), à :

**Pavie, (Pavio) Jean** (1619-64), 3 arpents de front,

entre : David Estourneau (au n.-e.) et Isaac Brunet **au sorouest**

Avant 1677 — voyez la terre précédente à cette date — cette terre (No 19) était passée à :

**Dumas, François** (1636-1714) et avant 1679, à **Pierre Bessonnet** (1626-87)

1679, 6 mars (Auber), vente de Pierre Bessonnet, habitant du comté St-Laurent, meunier du moulin de la côte de Beaupré, et Marie d'Allon (1646-1716), sa femme — cf: **Dictionnaire Tanguay**, I, p. 55 et II, p. 294 — à :

**Goulet, Louis** (1653-83), 2½ arpents de front — au sud-ouest de cette terre — acquis de François Dumas,

entre : Pierre Bessonnet et Marc Antoine dit St-Marc.

1681, recensement, p. 86c,

**Goulet, Louis**, 28 ans,

entre : Pierre Bessonnet et Marc Antoine (St-Marc-dit)-Gobelin.

1689, carte de Villeneuve, p. 171,

**Goulet, la veuve (de) Louis**, demeurant à l'Ange-Gardien,

entre : Martin Dalleray (?) et Marc Antoine Goblain.

1694, 28 janvier (Jacob), inventaire de feu :

**Goulet, Louis** et Marie Godin, sa femme, 2½ arpents de front, etc.,

entre : Joseph Renaut et Marc Antoine Gobelin.

1709, carte de Catalogne,

**Deriche, P.** (? — Denis-dit-Lapierre, Pierre (1656-1727), qui avait épousé la veuve de Louis Goulet, en 1687 —

entre : J(oseph) Rena(ud) et G(uillaume) Du(f)resne.

1725, 25 août, aveu et dénombrement, p. 31,  
**Denis dit Lapierre, Pierre**, 2½ arpents de front, avec maison, grange, étable,  
 40 arpents de terre labourable et 2 de prairies,  
 entre : Gabriel Gosselin et Guillaume Dufresne.

**Terre No 20, de Guillaume Dufresne (1676-1745), de 2 arpents**

1664, 27 février (Filion), concession de Charles Aubert de la Chenaye  
 (1630-1702), à :

**Brunet, Isaac** — Etienne (1618-72) — 3 arpents,  
 entre : Jean Pavie et François Foucaut.

1670, 10 mars (Vachon) ou avant 1681, autre concession non retracée  
 de Mgr de Laval à :

**Antoine-dit-Gobelin** (alias St-Marc), **Marc** (1641-ant. 1700), 2 arpents  
 entre : Louis Goulet et le dit Marc Antoine-Gobelin-dit-St-Marc  
 — Copie de l'acte de concession de cette terre à Isaac Brunet fut  
 trouvée parmi les papiers d'Antoine-Gobelin, à l'inventaire de ses biens,  
 par le notaire Jacob, le 22 avril 1700. Il s'ensuit qu'Antoine-Gobelin  
 avait déjà possédé cette terre.

1681 ou 1682 — cf: Charles Rageot, 12 juin 1696 — vente d'Antoine-  
 Gobelin-dit-St-Marc — époux de Catherine de Boisandré (1640-85) —  
 à :

**Rancour, Joseph**-(Noël) (1658-1719), de Québec — fils de feu Pierre et de  
 feu Jeanne-Claude de Boisandré — cf : **Dictionnaire Tanguay**, I,  
 pp. 10, 272, 508; IV, p. 305 et VII p. 225 — 2 arpents de front, au  
 vendeur appartenant par concession de Mgr de Laval devant Vachon,  
 notaire,  
 entre : Pierre Denis-(dit-Lapierre) et le dit Antoine-Gobelin.

1700, 22 avril — voyez la terre suivante à cette date —  
**Piche(t)-dit-Dnpré, Pierre** (1674-1712) — ? — Ne s'agit-il pas plutôt de la  
 terre précédente, passée à Pierre Denis-dit-Lapierre?

1709, carte de Catalogne,

**Du(f)rene, G(uillaume)** (1676-1745)  
 entre : P. Deriche (Pierre Denis) et les ouers de Gobelin.

1725, 25 août, aveu et dénombrement, p. 31,  
**Dufresne, Guillaume**, 2 arpents de front, avec maison, grange, étable et  
 30 arpents de terre labourable,  
 entre : Pierre Denis dit Lapierre et la veuve Braconnie(r).



**Terre No 21, de Marc Antoine-dit-St-Marc (alias Gobelin (1641-ant. 1700), de 2 arpents**

1664, 27 février (Filion), concession de Charles Aubert de la Chenaye (1630-1702) à :

**Foucault, François** (1631-p. 1666), 3 arpents,  
entre : Isaac Brunet et François Marquet.

1666, recensement, p. 8,

**Foucaut, François**, 35 ans, habitant (à l'île d'Orléans).

1670, 10 mars (Vachon), autre concession non retracée de Mgr de Laval à :

**Antoine-dit-Gobelin** (alias St-Marc), Marc (1641-ant. 1700), 2 arpents,  
entre : Isaac Brunet et François Marquet.

1681, recensement, p. 86c,

**Gobelin, Marc**, 40 ans, 12 arpents en valeur — probablement avec la terre précédente —  
entre : (2<sup>e</sup>) Louis Goulet et (3<sup>e</sup>) Marin Dalleray.

1689, carte de Villeneuve, p. 171,

**Antoine-dit-Gobelin Marc**, No 24, — avec la terre précédente —  
entre : (2<sup>e</sup>) la veuve (Louis) Goulet et Jean Letourneau (?).

1700, 22 avril (Jacob), inventaire de feu :

**Antoine-dit-Gobelin, Marc**, 2 arpents de front, arpentés par Jean Guyon,  
le 10 septembre 1669,  
entre : (2<sup>e</sup>) Pierre Dupré (? — Denis-Lapierre) et Charles Pouliot.

1709, carte de Catalogne,

**Gobelin, les ouers** de (Marc),  
entre : G(uillaume) Dufresne et Charles Pouliot.

1725, 25 août, aveu et dénombrement, p. 31,

**Braconnie(r), la veuve** (de Jean-Baptiste (16 -p. 1721), née Françoise Chapelain (1673-p. 1725), 2<sup>e</sup> épouse de Marc Antoine Gobelin dit St Marc (1641-ant. 1700), 2 arpents de front, avec maison, grange, étable, 25 arpents de terre labourable et 3 de prairies,  
entre : Guillaume Dufresne et Charles Pouliot.

**Terre No 22, de Charles Pouliot fils (1668-1737), de 4 arpents**

1670, 10 mars (Vachon), concession de Mgr de Laval à :  
**Marquets, François** (1638-1715), 4 arpents,  
entre : Marc Antoine dit Gobelin et Benjamin Dumets.

1680, 3 novembre (Rageot, No 2140), bail à ferme de François Marquet, de la Durantaye, à :

**Vandeck, René**, 4 arpents de front, avec cabane, étable, hangar et four, entre : le preneur (René Vandeck) et François Grenet — On n'indique pas de quel côté se trouvait la terre de chaque "borneur".

1689, 30 mars (Rageot, No 3755), vente de François Marquet, de la Durantaye, à :

**Pouliot, Charles, fils** (1668-1737), 4 arpents, entre : Antoine Gobelin et Pierre Roberge-dit-Lacroix.

1703, 2 juillet (Jacob), inventaire de :

**Pouliot, Charles** (1668-1737) et de feu Marie Chabot (1671-1703), sa femme, 4 arpents de front, avec maison, grange et 18 arpents en valeur, entre : Antoine Gobelin et Pierre Roberge-Lacroix.

1709, carte de Catalogne,

**Pouliot, Ch(arles)**, entre : les **ouers** de (Antoine) Gobelin et P(ierre) Roberge.

1725, 25 août, aveu et dénombrement, p. 31,

**Pouliot, Charles**, 4 arpents de front, avec maison, grange, étable, 50 arpents de terre labourable et 4 de prairies, entre : la V<sup>e</sup> Braconnié et Pierre Roberge.

#### **Terre No 23, d'André Robidoux-l'Espagnol (1643-78), de 3 arpents**

1665 ou plus tôt — voyez la terre suivante à cette date — concession non retracée des seigneurs de l'île d'Orléans à :

**Robidoux-dit-l'Espagnol, André** (1643-78) — cf : **Dictionnaire Tanguay**, I, p. 522 — 2 ou 3 arpents, entre : François Marquet et Etienne Girard-dit-Champagne.

1665, 12 janvier (Filion), autre concession non retracée (cf : Rageot, 18 avril 1680, No 2058) de Charles Aubert de la Chenaye (1630-1702) à :

**Guillot-dit-Maranda, Jacques**, 2 arpents, etc.

1666, 27 mars (Becquet), vente de Jacques Guillot-dit-Maranda, de Québec, à :

**Dunet, Benjamin**-(Nicolas (1648-1708), 2 arpents, entre : (François) Marquet et les terres non concédées.

1666, recensement, p. 882,

**Dunet, Benjamin**, 24 ans, tailleur d'habit et habitant — cf : **Dictionnaire Tanguay**, I, p. 215 —

1670, 10 mars (Vachon), autre concession de Mgr de Laval à :

**Dunet, Benjamin-Nicolas**, 3 arpents,  
entre : ... (en blanc) et ... (en blanc).

1680 — voyez la terre précédente à cette date — cette terre No 23 paraît être tenue à bail par :

**Vandeck, René** ou : **Grenet, François** —

1680, 18 avril (Rageot, No 2058), vente de Benjamin Dunet, tailleur d'habit, à :

**Brassard, Jean-Baptiste** (1624-84), 3 arpents de front, avec hangar et bois équarri pour faire une cabane et 10 à 12 arpents en nature,  
entre : François Marquet et Marin Dallery.

1682, 22 novembre (Rageot, No 2504), vente de Jean-(Baptiste) Brassard, de St-Jean, I.O., à :

**Bouchard-(d'Orval), Paul** (1662-1724), de St-Laurent, 3 arpents,  
entre : François Marquet et Marin Dallery.

1686, 10 mars (Jacob), vente de Paul Bouchard-(d'Orval), de St-Laurent, à :

**Roberge-dit-Lacroix, Pierre** (1641-1710), et Marie Lefrançois, sa femme, 3 arpents,  
entre : Pierre (? — François) Marquet et Marin Dallery.

1689, carte de Villeneuve, p. 171, cette terre de :

**Roberge-Lacroix, Pierre**, a été omise,  
(entre : Charles Pouliot et Marin Dallery).

1709, carte de Catalogne,

**Roberge, P(ierre)**,  
entre : Charles Pouliot et (Marin) Dorret (Dalleret).

1725, 25 août, aveu et dénombrement, p. 31,

**Roberge, Pierre** (1685-1760) — fils du précédent — 3 arpents de front, avec maison, grange, étable, 45 arpents de terre labourable et 4 de prairies,  
entre : Charles Pouliot et Jacques Gendron.

---

**Terre No 24, de Marin Dalleret (1636-1707), de 2 arpents**

1665, 8 février (Filion), concession de Charles Aubert de la Chenaye (1630-1702) à :

**Girard-dit-Champagne, Estienne** 2 arpents,  
entre : André Robidoux et Claude Destrous (? — DeLaunay ?).

1665, 22 décembre (Becquet), vente d'Estienne Girard-dit-Champagne à :

**Dallery, Marin** (1636-1707), 2 arpents.

entre : (André Robidoux-dit)-L'Espagnol et Claude Cordier (? , Destrous ou DeLaunay ?).

1667, recensement, p. 73b,

**Dallery, Marin**, 32 ans, est mentionné au sud de l'île.

1681, recensement, p. 86c,

**Dalleray, Marin**, 45 ans,

entre : (3<sup>e</sup>) Marc Gobelin et Claude DeLaunay.

1689, carte de Villeneuve, p. 171,

**Dalleray, Martin**, No 26, avec cabane et grange,

entre : (5<sup>e</sup>) la veuve Louis Goulet et Claude LeLaunay.

1697, 25 février (Chambalon), donation de Marin Dallery et Marie-Anne Lafontaine, sa femme, infirme depuis 23 ans, à :

**Gendreau, Jacques** (1667-1739) et Marie-Anne Dallery (1671-1725), leurs gendre et fille, d'un arpent de front à détacher de leurs deux arpents entre : Pierre Roberge-Lacroix et Louis Lemelin.

1709, carte de Catalogne.

**Dorret** — les héritiers de Marin Dallery —

entre : P(ierre) Roberge et (Jacques) Jendro.

**Jendro**, (Jacques), — moitié ouest des 2 arpents —

entre : Dorret et (Louis) Lemelin.

1725, 25 août, aveu et dénombrement, p. 31,

**Gendron, Jacques** (1667-1739), 2 arpents de front, avec maison, grange, étable, 30 arpents de terre labourable et 3 de prairies,

entre : Pierre Roberge et Louis Lemelin.

1724, 2 novembre (Pichet, acte disparu) — cf : Insinuations de la Prévôté, vol. IV, f. 371 — contrat de mariage de :

**Moore, Pierre** (1704-59), fils de feu Thomas Moore (16 -ant. 1724), Anglais, et de Jeanne Lemelin, de St-Laurent, avec Louise-Geneviève Jandros (1702- x), fille de Jacques (1667-1739) et de Marie-Anne Dalleray (1671-1725). Présente : Marie-Louise Moore, née en 1708, soeur du futur époux, qui épousa Louis Mallet, en 1734.

1741, 21 mai (Pichet, acte disparu) — cf : Insinuations de la Prévôté, vol. VIII, f. 424 — donation de Nicolas Dalleret (1672-1750), habitant de St-Laurent, avancé en âge, à :

**Moore, Pierre**, son neveu, pour avoir épousé Marie-Louise Gendros. 1 arpent de front à St-Laurent,

entre : les héritiers de Pierre Roberge, au n.-c., et Marie d'Alleret, d'autre côté.

1761, 11 ou 12 février (Crépin), inventaire et partage de la succession de :

**Moore, Pierre** (1704-59), fils de Thomas et de Jeanne Lemelin, 2 arpents.

1761, 13 février (Crépin), donation et échange de Louise Gendreau, veuve de Pierre Moore, à :

**Moore, Thomas** (1726-72), son fils

1773, 13 et 14 août (Fortier), inventaire et partage de la succession de feu

**Moore, Thomas** (1726-72)

1763, 27 janvier (Moreau), contrat de mariage de :

**Moore, Thomas** (1726-72), fils de feu Pierre Moore et de Louise-Elizabeth Gendros, avec Elizabeth Denis-dit-Lapierre, fille de feu Pierre-Jacques (1688-1758) et de Véronique Mathieu.

**Terre No 25, de Claude De Launay (1631-ant. 1696), de 2 arpents**

1665, 8 février (Filion), concession de Charles Aubert de la Chenaye (1630-1702) à :

**Destrous** (? De Launay), **Claude** (1631-ant. 1696), 2 arpents, entre : Estienne Girard-(dit-Champagne) et les terres non concédées.

1681, recensement, p. 86c,

**De Launay, Claude**, 50 ans; 6 arpents en valeur, entre : Marin Dalleray et Bernard Chapelain.

1689, carte de Villeneuve, p. 171,

**Delaunay, Claude**, No 27, cabane et grange, entre : Martin Dalleray et Bernard Chapelain.

1709, carte de Catalogne,

**Lemelin** (Louis) (1664-1741) — gendre du précédent — entre : (Jacques) Jendro(n) et N(icolas) Audet (fils).

1725, 25 août, aveu et dénombrement, p. 31,

**Lemelin, Louis**, 2 arpents de front, avec maison, grange, étable et 25 arpents de terre labourable, entre : Jacques Gendron et Nicolas Audet dit Lapointe (fils).

**Terre No 26, de Bernard Chapelain (1644-1734), de 3 arpents**

1665, 5 mars (Filion), concession de Charles Aubert de la Chenaye (1630-1702) à :

**Catineau** (Gatineau ?), **Jean**, 2 arpents, entre : Claude Destrous (De Launay) et les terres non concédées.

Avant le 6 mars 1670 — voyez la terre suivante à cette date —  
cette terre (No 26) était passée à :

**Isabel, Michel** (1635-77)

Avant le 12 février 1670, cette terre était passée à :

**Roberge-Lacroix, Pierre** (1641-1710),

1670, 12 février (Auber), vente de Pierre Roberge-dit-Lacroix à :

**Balestaquin, Gabriel, sieur du Chesné** (1658 ?-91) — cf : **Dictionnaire Tanguay**, vol. I, p. 207 — 3 arpents,

entre : Claude De Launay et Pierre Roberge-Lacroix, vendeur.

En 1672 (Roger), vente de Michel Isabel à :

**Brière, Jean** (1646-1706)

1672, 10 octobre (Becquet, cahier 15, p. 5), vente de Jean Brière à :

**Chapelain, Bernard** (1644-1734), et **Eléonore Mouillard** (1656-1739), sa femme (cf : **Dictionnaire Tanguay**, I, p. 114, et II, p. 117), d'une terre de 3 arpents de front.

entre : Claude Delauné et Pierre Rob(erge).

1681, recensement, p. 86c.

**Chapelain, Bernard**, 35 ans; 6 arpents en valeur.

entre : Claude De Launay et Pierre Roberge.

1689, carte de Villeneuve, p. 171,

**Chapelain, Bernard**, Nos 28 et 29, maison et grange.

entre : Claude Delaunay et Pierre Roberge dit Lacroix.

1692, 16 juin (Chambalon), vente de Bernard Chapelain à :

**Pouliot, Antoine** (1672-96), fils de Charles, agissant pour lui, l'acquéreur étant voisin, 3 arpents de front, avec le corps de logis et 30 arpents en valeur, acquis de Jean Brière, devant Becquet,

entre : Claude De Launay et Pierre Roberge.

1696, 19 janvier (Genaple), contrat de mariage de

**Pouliot, Antoine** avec Marie-Louise Chabot, portant clause de donation de Charles Pouliot père en leur faveur, de 3 arpents,

entre : feu Claude De Launay et Pierre Roberge.

1696, 13 novembre (Chambalon), inventaire et partage de la succession de feu :

**Pouliot, Antoine**, noyé dans la marche de la guerre contre les Iroquois, et Marie-Louise Chabot, sa femme, 3 arpents de front,

entre : feu Claude De Launay et Pierre Roberge.

La terre est divisée comme suit :

**Chabot, Marie-Louise**, veuve d'Antoine Pouliot, 1½ arpent,

entre : feu Claude De Launay et :

**Pouliot, Charles** (1631-99) et **Ux** — père et mère du défunt — 1½ arpent

entre : Marie-Louise Chabot-(Pouliot) et Pierre Roberge-Lacroix.

- 1709, carte de Catalogne,  
**Audet-(Lapointe), N(icolos fils)** (1672-1751), et les ouers de Paquet  
 (? — Pouliot ?)  
 entre : (Louis) Lemelin et P(ierre) Roberb (Roberge).
- 1725, 25 août, aveu et dénombrement, p. 31,  
**Audet dit Lapointe, Nicolas**, 3 arpents de front, avec maison, grange, étable,  
 45 arpents de terre labourable et 3 arpents de prairies,  
 entre : Louis Lemelin et Joseph Roberge.
- 

**Terre No 27, de Pierre Roberge-Lacroix (1641-1710), de 3 arpents**

- 1670, 6 mars (Vachon), concession de Mgr de Laval à :  
**Roberge-dit-Lacroix, Pierre** (1641-1710), 3 arpents,  
 entre : Michel Isabel et Pierre St-Denis.
- 1681, recensement, p. 86c.  
**Roberge, Pierre**, 40 ans; 10 arpents en valeur,  
 entre : Bernard Chapelain et Jean Joanc.
- 1689, carte de Villeneuve, p. 171,  
**Lacroix-Roberge, Pierre**, Nos 30 et 32, avec maison et grange.  
 entre : Bernard Chapelain et Jean Jouanne.
- 1709, carte de Catalogne,  
**Roberb** (Roberge) P(ierre),  
 entre : les ouers de Paquet (?) et Et(ienne) Conta(nt).
- 1725, 25 août, aveu et dénombrement, p. 31,  
**Roberge, Joseph** (1690-1756) — fils du précédent — 3 arpents de front,  
 avec maison, grange, étable, 50 arpents de terre labourable et 3 de  
 prairies,  
 entre : Nicolas Audet dit Lapointe et Mare Jouanne.
- 

**Terre No 28, de Jean Jouanne (1641-p.1689), de 3 arpents**

- 1667, 22 juin, ou plus tôt (Vachon), concession non retracée de Mgr  
 de Laval à :  
**Saint-Denis, Pierre, père** (1626-86) et fils (1651-96), 3 arpents,  
 entre : Pierre Roberge-Lacroix et Adrien Isabel.
- 1671, 25 juillet (Auber), vente de Pierre St-Denis, père et fils à :  
**Jouanne, Jean** (1641-p. 1689), 3 arpents,  
 entre : Pierre Roberge Lacroix et Adrien Isabel.

1681, recensement, p. 86c.

**Joane, Jean**, 40 ans; 7 arpents en valeur, etc.,  
entre : Pierre Roberge et (2<sup>e</sup>) Mathurin Chabot.

1689, carte de Villeneuve, p. 171,

**Jouanne, Jean**, Nos 31 et 33, avec maison et grange,  
entre : (Pierre) Lacroix Roberge et (2<sup>e</sup>) Mathurin Chabot.

1709, carte de Catalogne,

**Conta(nt), Et(ienne)** (1676-1752)  
entre : P(ierre) Roberb (Roberge-Lacroix) et Chs et Frs Manseau.

**Manceau, Ch(arles)** (1680-1709) — gendre de Jean Jouanne — et **Fr(ancois) Manceau** (1678-1724 — frère du précédent —  
entre : Et(ienne) Conta(nt) et Marc Isabelle.

1725, 25 août, aveu et dénombrement, p. 31,

**Jouanne, Marc** (1678-1723) — fils de Jean — un arpent et demi de front,  
avec maison, grange, étable, 20 arpents de terre labourable et 2 de prairie  
entre : Joseph Roberge et :

**Mansaud, Jacques** (1691-1723), 1½ arpent de front, avec maison, grange,  
étable, 20 arpents de terre labourable et 2 de prairies,  
entre : Marc Jouanne et Marc Isabel.

1699, 22 janvier (Chambalon), contrat de mariage de :

**Jouanne, Marc** (1678-1723), fils de feu Jean Jouanne et d'Anne Grimbault,  
remariée à Claude Desportes, chirurgien, de St-Laurent, avec Thérèse  
Poisson, fille de Martin Poisson, habitant de St-Jean, I.O., invalide  
depuis quinze ans, et de Marguerite Prévost, portant donation des  
parents de l'époux en sa faveur, de 1 arpent de front, en une terre de  
3 arpents, située :  
entre : (Pierre) Lacroix Roberge et Adrien Isabel, à prendre joignant  
Lacroix Roberge.

1706, 23 mars (Chambalon) — cf : même, 22 janvier 1699 — renon-  
ciation de Marguerite Provost à la succession de :

**Poisson, Thérèse**, décédée sans enfant, le 27 novembre 1705, sa fille, épouse  
de Marc Jouanne.

#### **Terre No 29, d'Adrien Isabel (1631-76), de 3 arpents**

1667, 22 juin (Vachon), concession de Mgr de Laval à :

**Isabel, Adrien** (1631-76), 3 arpents,  
entre : Pierre St-Denis et Estienne Bellinier.



- 1676, 20 juin (Vachon), inventaire de feu :  
**Isabel, Adrien**, 3 arpents de front, ou il y a 10 arpents labourables, avec petite maison de 14 pieds,  
 entre : Jean Jouanne et Mathurin Chabot.
- 1689, carte de Villeneuve, p. 171, cette terre de feu :  
**Isabel, Adrien**, a été omise,  
 entre : Jean Jouanne, Nos 32 et 33; et Mathurin Chabot, No 34.
- 1709, carte de Catalogne,  
**Isabel, Marc** (1674-1744) — fils du précédent —  
 entre : Charles et François Manseau et J(oseph) Chabot.
- 1725, 25 août, aveu et dénombrement, p. 32,  
**Isabel, Marc**, 3 arpents de front, avec maison, grange, étable, 35 arpents de terre labourable et 3 de prairies,  
 entre : Jacques Mansaud et Joseph Chabot.

**Terre No 30, d'Etienne Bellinier-dit-Prince-de-Galles  
 (1646 p. 1673) de 3 arpents**

- 1670, 10 ou 19 mars (Vachon), concession non retracée (cf : même, 26 octobre 1678) de Mgr de Laval à :  
**Bellinier-dit-le-Prince-de-Galles, Etienne** (1646-p. 1673), 3 arpents,  
 entre : Adrien Isabel et Nicolas Delège.
- 1673, 19 octobre (Becquet, cahier 19), vente d'Estienne Bellinier à :  
**Bibet, Louis** (1631-1709), 3 arpents,  
 entre : Adrien Isabelle et Nicolas Delage.
- 1676, 9 mars, vente non retracée — cf : — Vachon, 26 octobre 1678 — de Louis Bibet à :  
**Chabot, Mathurin** (1639-p. 1696), 3 arpents  
 entre : les héritiers d'Adrien Isabel et la concession que ledit Chabot a acquise de Nicolas Delage.
- 1681, recensement, p. 86c,  
**Chabot, Mathurin**, 46 ans, 6 arpents en valeur — avec la terre suivante —  
 entre : (2<sup>e</sup>) Jean Jouanne et (3<sup>e</sup>) Charles Pouliot.
- 1689, carte de Villeneuve, p. 171,  
**Chabot, Mathurin**, No 34 — avec la terre suivante —  
 entre : (2<sup>e</sup>) Jean Jouanne et (2<sup>e</sup>) Jean Lemelin dit le Tourangeau.
- 1690, 4 juin (Genaple), donation de Mathurin Chabot à :  
**Chabot, Joseph** (1664-1738), son fils, 3 arpents de front, où il y a 6 ou 7 arpents en culture, sans bâtiment, le reste en haut bois,  
 entre : la veuve et héritiers d'Adrien Isabel et (ledit) Mathurin Chabot.

1709, carte de Catalogne,

**Chabot, J(oseph),**

entre : Marc Isabel et P(ierre) Parant.

1725, 25 août, aveu et dénombrement, p. 32,

**Chabot, Joseph,** 3 arpents, avec maison, grange, étable, 40 arpents de terre labourable et 3 de prairies,

entre : Marc Isabel et Jean Chabot.

**Terre No 31, de Mathurin Chabot (1639-p. 1696), de 3 arpents**

1670, 10 mars (Vachon), concession de Mgr de Laval à :

**Delâge, Nicolas** (1637-ant. 1686), 3 arpents,

entre : (2<sup>e</sup>) Adrien Isabel et Jean Munier (Le Monnier).

1674, 11 mars (Rageot, No 1218), vente de Nicolas Delâge à :

**Chabot, Mathurin** (1639-p. 1696), 3 arpents,

entre : Louis Bibet et Jean Mcunier (Le Monnier).

1681, recensement, p. 86c,

**Chabot, Mathurin,** 46 ans. 6 arpents en valeur (avec la terre précédente)

entre : (3<sup>e</sup>) Jean Jouanne et (2<sup>e</sup>) Charles Pouliot.

1689, carte de Villeneuve, p. 171,

**Chabot, Mathurin,** No 34 -- avec la terre précédente --

entre : (3<sup>e</sup>) Jean Jouanne et Jean Lemelin dit le Tourangeau.

1696, 13 mars (Genaple), donation de Mathurin Chabot, veuf de Marie Mésange, et cession de leurs héritiers à :

**Chabot, François** (1673-1703), fils du d. Mathurin Chabot, 3 arpents, où il demeure,

entre : Joseph Chabot, au sud-est, et Jean Lemelin, au nord-ouest.

1704, 18 avril (Jacoh), inventaire de feu

**Chabot, François** (1673-1703) et Marguerite Noël (1679-1752), remariée avec Pierre Parent (1684-1759) --- cf : **Dictionnaire Tanguay, II**, p. 594 --- 3 arpents, où il y a 40 arpents défrichés, avec maison, grange et hangar.

entre : Joseph Chabot et Jean Lemelin.

Le défunt était tuteur des mineurs de Thomas Rousseau et de feu Marguerite Olivier.

1709, carte de Catalogne,

**Parant, P(ierre)** (1684-1759) - - époux de Marguerite Noël, veuve de François Chabot,

entre : J(oseph) Chabot et Jean) Lemelin.

1725, 25 août, aveu et dénombrement, p. 32,

**Chabot, Jean, fils** (1693-1755) — fils de Jean (1667-1727) et neveu du précédent — 3 arpents, avec maison, grange, étable, 50 arpents de terre labourable et 3 de prairies,  
entre : Joseph Chabot et Robert Crespeau.

**Terre No 32, de Jean Lemelin-Tourangeau (1632-1717), de 3 arpents**

Avant le 10 mars 1670, jusqu'au 11 mars 1674 — voyez la terre précédente à ces dates; et probablement jusqu'en 1678,

**LeMonnier, Jean** (1651-p. 1678) (et Marguerite Housseau, sa femme) — cf : **Dictionnaire Tanguay**, I, p. 428 et VI, p. 14 — possèdent cette terre, de 3 arpents de front,  
(entre : Nicolas Delage et Charles Pouliot).

1683, 18 février (Vachon), contrat de mariage de :

**Baillargeon, Jean** (1659-ant. 1703), où celui-ci déclare qu'il entrera dans sa future communauté une concession, située à St-Paul,  
entre : Mathurin Chabot et Charles Pouliot.

Peu après, cette terre passe à :

**Lemelin-dit-Tourangeau, Jean** (1632-1717) et Marguerite Brassard (1645-1709), sa femme — cf : **Dictionnaire Tanguay**, I, p. 377 et V, p. 324.

1689, carte de Villeneuve, p. 171,

**Lemelin dit Le Tourangeau, Jean**, No 35,  
entre : Mathurin Chabot et Charles Pouliot.

1709, carte de Catalogne,

**Lemelin, J(ean)**,

entre : P(ierre) Paran et And Joulie (André Pouliot).

1710, 27 mars (Jacob), inventaire de :

**Lemelin-dit-Tourangeau, Jean** et feu Marguerite Brassard, sa femme, 3 arpents de front,  
entre : Pierre Parent et André Pouliot,  
dont ils ont fait donation de 1 arpent de large à :

**Crépeau, Robert** (1681-1749), leur gendre, à prendre du côté de Pierre Parent, tirant vers le nord-est.

(Jean)-François Lemelin, né en 1665, leur fils, qui avait épousé Marguerite Lozet, en 1689, est alors dit absent du pays depuis longtemps.

1716, 15 mai (Rivet), vente de Jean Lemelin (1632-1717) à :

**Crépeau, Robert**, de 2 perches de front,  
venant de François Lemelin (le même que ci-haut) en une terre de 3 arpents, à St-Laurent,  
entre : Jean Chabot et André Pouliot.

- 1725, 25 août, aveu et dénombrement, p. 32,  
**Crespeau, Robert**, 3 arpents de front, avec maison, grange, étable, 40 arpents de terre labourable et 2 arpents de prairies, entre : Jean Chabot et André Pouliot.
- 1753, 10 avril (Gilbert Boucault de Godefus), inventaire de feu :  
**Crespeau, Robert** et Marie-Madeleine Lemelin (1686-1754), sa femme, 2½ arpents de front, entre : Jean Chabot, au n.-e. et au s.-o. le quart d'arpent acquis par Joseph Crespeau (1717-p. 1763) des héritiers de feu Marc Isabel (1674-1744) — desquels 2½ arpents il en appartient 1¼ au dit :
- Crespeau, Joseph** (1717-p. 1763), à prendre attenant Jean Chabot, suivant donation à lui faite, le 24 août (ou 10 novembre) 1744 Pichet, disparu; et (aussi) ¼ d'arpent de front, tenant au n.-e. au ¼ d'arpent acquis par ledit Joseph Crespeau des héritiers Isabel, et au s.-o. à Joseph Pouliot (1723-p. 1758). — No cadastral actuel : 130.

**Terre No 33, de Charles Pouliot (1631-99), de 4 arpents**

- 1667, 2 juin (Vachon), concession non retracée de Mgr de Laval (cf : Jacob, 2 juillet 1703) à :
- Pouliot, Charles** (1631-99) — époux de Françoise Le Monnier (1653-17 ) — cf : **Dictionnaire Tanguay**, 1, p. 497, et VI, p. 431 — 3 arpents de front — Il semble cependant que cette terre mesurait 4 arpents de largeur — entre : (Jean (Le)Monnier) et (2<sup>e</sup>) la terre de l'Arbre-sec.
- 1681, recensement, p. 86c,  
**Pouliot, Charles**, 50 ans; 6 arpents en valeur, entre : (2<sup>e</sup>) Mathurin Chabot et (2<sup>e</sup>) Jacques Monseau.
- 1689, carte de Villeneuve, p. 171.  
**Pouliot, Charles**, No 36, entre : Jean Lemelin dit Le Tourangeau et (2<sup>e</sup>) la maison du Comte de St-Laurent où loge le meunier de son moulin (Jacques Manseau)
- 1697, 11 février (Chambalon), contrat de mariage de :  
**Pouliot, Jean** (1674-1745), fils de Charles Pouliot et de Françoise Meusnier, avec Magdeleine Odet, fille de Nicolas Odet et de Magdeleine Després, par lequel les père et mère de l'époux font donation aux futurs époux de 1 arpent de front, joignant le domaine seigneurial de St-Laurent (côté ouest de leur terre) et leur vendent un autre arpent de front (contigu à l'est du premier arpent).

- 1700, 23 avril (Jacob), inventaire - pièce incomplète — de :  
**Pouliot, Charles** et de Françoise LeMonnier, sa femme.

1703, 2 juillet (Jacob), inventaire de :

**Pouliot, André** (1680-1744) et feu Marguerite Chabot (1682-1703), sa femme — cf : **Dictionnaire Tanguay**, VI, p. 432 — 1½ arpent, où il y a 12 arpents en valeur, avec maison — Arpentage, le (sans quantième) 1669, par Jean Guyon,  
entre : (Jean) Lemelin-(dit-Tourangeau) et Jean Pouliot.

1704, 10 mars (Genaple), cession, au moyen d'un échange, de Joseph Audet (1678-ant. 1733) et Jeanne Pouliot, sa femme, de St-Jean, I.O.  
à :

**Audet, Nicolas** (1672-1751), de la part et portion appartenant à la cédante dans la succession de feu Charles Pouliot et Françoise Meusnier, soit 1/6 de 1½ arpent de front; cette part et portion :  
entre : le dit Nicolas Audet et Marguerite Pouliot.

1709, carte de Catalogne,

**Joulie, And** (Pouliot, André),  
entre : J(ean) Lemelin et :

**Pouliquen, J** (Jean Pouliot) (1674-1745) — frère d'André —  
entre : And(ré) Joulie (Pouliot) et le domaine de Mr Berthelot.

1717, 20 janvier (Rivet), convention entre Joseph Gosselin et  
**Pouliot, André**, par laquelle Gosselin s'engage à fournir 1 1/2 arpent de terre pour construire un moulin à scie à St-Laurent.

1725, 25 août, aveu et dénombrement, p. 32,

**Pouliot, André** (1680-1744), 2 arpents de front, avec maison, grange, étable, 25 arpents de terre labourable et 3 de prairies,  
entre : Robert Crespeau et :

**Pouliot, Jean** (1674-1745), 2 arpents de front, avec maison, grange, étable, 30 arpents de terre labourable et 4 de prairies,  
entre : André Pouliot (son frère) et le domaine de St-Laurent.

D'après feu le juge Camille Pouliot — cf : **L'Île d'Orléans** (1927), p. 76 — partie — No 139 du Cadastre actuel — "cette terre ancestrale de Charles Pouliot, un peu à l'est de l'église, qui s'y fixa vers 1665, a toujours été possédée par un descendant direct de Charles Pouliot, sans jamais changer de nom. En 1927, elle était occupée par Samuel Pouliot".

**Terre No 34 — moitié-est du domaine seigneurial — 3 arpents  
sur laquelle se trouvaient :**

la première église, le presbytère et le cimetière.  
1689, carte de Villeneuve, p. 171,

**L'Eglise,**

entre : Charles Pouliot et Louis Coulombe.

- 1709, carte de Catalogne,  
**Domaine de Mr Berthelot** — seigneur —  
 entre : J(ean) Pouliquen ( — Pouliot) et N(icolos) Baillargeon.  
 1725, 25 août, aveu et dénombrement, p. 32,  
**Domaine de St-Laurent**, 3 arpents de front, desquels il a été donné 4  
 arpents en superficie pour lesglise, le cimetièrre et le curé (*le 28-4-1697*), sur lesquels sont bastis lesglise et le presbytère, où il n'y a  
 aucun (autre) bastiment, mais 8 arpents de terre labourable.  
 entre : Jean Pouliot et Nicolas Baillargeon.

**Terre No 35, de l'Arbre-Sec — moitié ouest du domaine seigneurial**

- Avant 1681,  
**Manseau, Jacques** (1636-1711) et Marguerite La Touche (1652-1732), sa  
 femme — cf : **Dictionnaire Tanguay**, I, p. 407, et V, p. 482 — occu-  
 pent apparemment, comme locataires, cette terre de 3 arpents,  
 entre : l'autre moitié de la terre domaniale et Louis Coulombe.  
 1681, recensement, p. 86c,  
**Monseau, Jacques**, 45 ans,  
 entre : (2<sup>e</sup>) Charles Pouliot et Louis Coulombe.  
 1689, carte de Villeneuve, p. 171,  
**St-Laurent, maison du Comte, où loge le meunier de son moulin** (Jacques  
 Manseau), No 37,  
 entre : L'Eglise puis Charles Pouliot et Louis Coulombe.  
 1694, 11 novembre (Chambalon), bail à ferme, pour 5 ans, de Louis  
 Rouer de Villeray, *procureur* de François Berthelot, seigneur de  
 l'île et comté St-Laurent, à :  
**Monceau, Jacques**, et Marguerite La Touche, sa femme, de la terre et mai-  
 son, étable, moulin à vent de l'Arbre-sec, etc.  
 1706, 6 mars (La Cetièrre), vente de Louis Rouer d'Artigny à :  
**Baillargeon, Nicolas** (1684-1749), mineur de 22 ans, 3 arpents de front,  
 avec une méchante cabane,  
 entre : la terre destinée pour le domaine et Louis Colombe, au vendeur  
 appartenant par échange avec M<sup>r</sup> Augustin de Villeray, le 3 mars  
 1706 (La Cetièrre), à qui cette terre appartenait par concession de feu  
 Louis de Villeray, les 20 novembre 1692 et 9 mai 1695.  
 1709, carte de Catalogne,  
**Baillargeon, N(icolos)**,  
 entre : le Domaine de Mr Berthelot et L(ouis) Coulombe.

1710, 17 juin (Bernard-Hilaire de La Rivière). procès-verbal d'arpentage de la terre de :

**Baillargeon, Nicolas**, absent, René Pelletier (1659-1713), faisant pour lui : "J'ai mesuré une terre à lui appartenante, de 3 arpents de front, à St-Laurent, pozé bornes, etc."  
entre : une terre non concédée et Louis Collombe.

1725, 25 août, aveu et dénombrement, p. 32,

**Baillargeon, Nicolas**, 3 arpents de front, avec maison, grange, étable, 30 arpents de terre labourable et 2 de prairies,  
entre : le Domaine de St-Laurent et Louis Coulombe.

**Terre No 36, de Louis Coulombe (1641-1720), de 3 arpents, 13½ pieds**

1666, concession non retracée de Mgr de Laval à :

**Coulombe, Louis** (1641-1720), 3 arpents,  
entre : le domaine seigneurial réservé et Jean Leclerc.

1681, recensement, p. 86b,

**Coulombe, Louis**, 40 ans; 6 arpents en valeur, etc.,  
entre : Jacques Masseau (Manseau) — terre du domaine — et (2<sup>e</sup>) Denis Thibaut.

1689, carte de Villeneuve, p. 171,

**Coulombe, Louis**, No 38,  
entre : la maison du comte St-Laurent, où loge le neuvier de son moulin et les héritiers de Nicolas Godbout.

1709, 12 octobre (Chambalon), donation de Louis Coulombe à :

**Coulombe, Louis** (1683-1759), son fils, 1½ arpent de front,  
entre : (le reste de cette terre) et les héritiers de Nicolas Godbout.

1709, carte de Catalogne,

**Coulonge, Louis** (1½ arpent),  
entre : N(icolas) Baillargeon et R. Pollio.

**Pollio, R.** (Bouvet), François (1680-1722) 1½ arpent,  
entre : L(ouis) Coulonge et J(oseph) Godbout.

1713, 11 août (La Cetière), vente de Claude Bernard et Angélique Coulombe, sa femme, à :

**Bouvet, François** (1680-1722), de 2 perches de front — 1/8 en la succession de feu Jeanne Foucault (Boucault), sa mère (épouse de Louis Coulombe) en une terre de 3 arpents et quelques perches de front, à St-Laurent.

entre : Nicolas Baillargeon, au n.-e. et la veuve (de René) Pelletier, au s.-o.

François Bouvet (Tanguay II, p. 440) avait épousé Marguerite Coulombe — contrat de mariage, Chambalon, 7 novembre 1703. Ces époux demeurèrent à Saint-Laurent jusqu'en 1712-13.

1717, 26 avril (Dubreuil), inventaire de :

**Bouvet, François**, 1½ arpent de front, au nord-est; et de :  
**Coulombe, Louis**, fils, 1½ arpent de front, au sud-ouest.

1725, 25 août, aveu et dénombrement, p. 32,

**Coulombe, Louis**, 3 arpents, avec maison, grange, étable, 45 arpents de terre labourable et 3 de prairies,  
entre : Nicolas Baillargeon et les héritiers de Nicolas Baillargeon.

1710, 17 juin (Bernard-Hilaire de La Rivière), procès-verbal d'arpentage d'une terre de 3 arpents et 13½ pieds de front, appartenant à :

**Bouvet, François**, 1½ arpent et 6 pieds 9 pouces,  
entre : Nicolas Baillargeon et Louis Coulombe (fils); et à :

**Coulombe, Louis**, 1½ arpent et 6 pieds 9 pouces,  
entre : (le dit) François Bouvet et feu Jean Baillargeon.

#### Terre No 37, de Nicolas Godbout (1635-74), de 4 arpents

1666 ou 1667, concession de Mgr de Laval à :

**Leclerc, Jean** (1638-80), 4 arpents,  
entre : Louis Coulombe et Denis Thibault

1667, 2 juin (Vachon, pièce absente. cf : même, 26 septembre 1674),  
cession, au moyen d'un échange, de Jean Leclerc à :

**Godbout, Nicolas** (1635-74), 4 arpents,  
entre : Louis Colombe et Denis Thibaut.

1674, 26 septembre (Vachon), inventaire de feu :

**Godbout, Nicolas**, et de Marthe Bourboin, sa femme, 4 arpents,  
entre : Louis Colombe et Denis Thibaut.

1689, carte de Villeneuve, p. 171,

**Godbout, Nicolas**, maison des héritiers de, No 39,  
entre : Louis Coulombe et Denis Thibault.

D'après ce document, la route des Prêtres déboucherait sur cette terre,  
ce qui ne concorde pas avec le résultat de nos recherches.

1703, 18 juillet (Jacob), inventaire de feu Jean Baillargeon (1659-ant.  
1703) et de

**Godbout, Marie-(Jeanne)** (1665-1732), fille de feu Nicolas : 1½ arpent,  
avec petite maison de 18 sur 16 pieds, hangar et étable,  
entre : Louis Collombe et Joseph Godbout (son frère).

1709, carte de Catalogne.

**Godbout, Marie-Jeanne** (1665-1732), veuve de Jean Baillargeon, remariée  
en 1703, à René Pelletier (1659-1713) — terre omise : 1½ arpent)



- Godebout, J(oseph)** (1672-1745) — fils de Nicolas —  
entre : (2<sup>e</sup>) R. Pollio et N(icolos) Godebout;
- Godebout, N(icolos)** (1667-p. 1713) — fils de Nicolas —  
entre : J(oseph) Godebout et (Denis) Chibeaux (Thibault).  
1710, 17 juin (Hilaire-Bernard de la Rivière) — voyez aussi la terre  
précédente à cette date — procès-verbal d'arpentage :
- Godbout, Marie-(Jeanne)** veuve Baillargeon et Pelletier, (1½ arpent),
- Godbout, Joseph** (1672-1745), 1.05 arpent,
- Godbout, Nicolas** (1667-p. 1713), 1.5 arpent,
- Tibaut, Denis**, (1634-1719).  
1713, 11 août — voyez la terre précédente à cette date —
- Pelletier, la veuve** (de René) (1659-1713), possède encore la tranche est de  
cette présente terre (No 37).  
1725, 25 août, aveu et dénombrement, p. 32,
- Baillargeon** (?), **Godbout**, **Nicolas**, les héritiers de, 4 arpents de front, avec  
maison, grange, étable, 50 arpents de terre labourable et 3 arpents de  
prairies,  
entre : Louis Coulombe et les héritiers de Nicolas (Denis) Thiberst  
(Thibault).

**Terre No 38, de Denis Thibault-St-Laurent (1634-1719), de 3.2 arpents**

Avant le 2 juin 1667 — voyez la terre précédente à cette date —

- Thibault-(St-Laurent), Denis** (1634-1719), qui épousa Andrée Caillaud  
(1651-1703), cette année-là, possédait 3 arpents et quelques perches  
de front,  
entre : Nicolas Godbout et René Gauthier-Larose.  
1667, recensement, p. 71c,
- Thibault, Denis**, 33 ans; et René Gauthier dit Larose, 36 ans — son voisin,  
du côté de l'ouest — ont en commun 15 arpents de terre en valeur,  
1681, recensement, p. 86b,
- Thibaut, Denis**, 50 ans, 9 arpents en valeur, etc.,  
entre : (2<sup>e</sup>) Louis Coulombe et René Gautier.  
1689, carte de Villeneuve. p. 171,
- Thibaut, Denis**, Nos 40, 41 et 42, grange et cabanes,  
entre : feu Nicolas Godbout et René Gauthier.

1700, 30 avril (Charles Rageot), vente de Denis Thibault et Ux à :  
**Gauthier, Jean** (1672-1723) et **Pierre** (1673-1703), frères, un demi arpent de front

entre : (le reste de) la terre des vendeurs et (celle des) acquéreurs, à détacher au sud-ouest de cette terre (No 38), de 3 arpents et quelques perches de front, aux vendeurs appartenant par concession de M. Berthelot.

1709, carte de Catalogne,

**Chibeaux** — Thibault —

entre : N(icolos) Godebout et J(ean Gauthier-dit)- Larose.

1725, 25 août, aveu et dénombrement, p. 32,

**Thiberst, Nicolas** (Thibault, Denis), les héritiers de, 3 arpents, avec maison, grange, étable, 3 arpents de terre labourable et 3 de prairies, entre : les héritiers de Nicolas Baillargeon (?) et Jean Gautier.

#### **Terre No 39, de René Gauthier-dit-Larose (1631-87), de 3 arpents**

Avant 1667,

**Gauthier-dit-Larose, René** (1631-87), qui épousa Renée La Bastille, possédait cette terre de 3 arpents de front :

entre : Denis Thibault et Isaac Paquet-Lavallée.

1667, recensement, p. 71c,

**Gauthier dit Larose, René**, 36 ans, et Denis Thibault, 33 ans — son voisin du côté de l'est, ont en commun 15 arpents en valeur.

1681, recensement, p. 86b,

**Gautier, René**, 55 ans; 6 arpents en valeur, etc.

entre : Denis Thibaut et (2<sup>e</sup>) Antoine Fevrier (Fortier).

1689, carte de Villeneuve, p. 171,

**Gauthier, René**, Nos 43 et 44, hangar et cabane.

entre : Denis Thibault et René Paquet dit Lavallée.

1709, carte de Catalogne,

(Gauthier)-Larose, J(ean) (1672-1723) — fils du précédent, qui épousa Marie-Anne Tibaut — contrat de mariage : La Cetière, 8 février 1707  
 entre : Chibeaux (Thibault) et les ouers de (Isaac) Pasquet.

1725, 25 août, aveu et dénombrement, p. 32,

**Gauthier, Jean**, 3 arpents de front, avec maison, grange, étable, 40 arpents de terre labourable et 4 de prairies,

entre : les hoirs de Nicolas Thiberst (Denis Thibault) et Antoine (Paquet)-Lavallée.

**Terre No 40, d'Isaac Pasquier, dit-Lavallée (1636-1702), de 3 arpents**

1670, 10 mars (Vachon), concession par Mgr de Laval à :  
*Pasquier, (dit-Lavallée), Jacques (Isaac), 3 arpents,*  
 entre: René Gauthier-Laroze et Guillaume Ferté.  
 1681, recensement, p. 86b,

**Paquer, Ignace** (Isaac), 45 ans, 7 arpents en valeur, etc.,  
 entre: Antoine Fevrier et (3<sup>e</sup>) René Lemerle.  
 Ce document inverse l'ordre des terres d'Isaac Paquet et d'Antoine Fortier.

1689, carte de Villeneuve, p. 171.

**Paquet-dit-Lavallée, René** (Isaac), Nos 45 et 48, avec grange,  
 entre: René Gautier-(Laroze) et Antoine Fortin (Fortier).

1701, 19 octobre (Chambalon), vente de Pierre Guenet (1649-1741),  
 maçon, et Elizabeth Paquet, sa femme, à :

**Paquet-Lavallée, Antoine** (1678-1721), de 1½ perche de terre de front,  
 échue à la venderesse comme héritière pour 1/10 (en la moitié) par  
 la mort d'Etienne (Isaac) Paquet, son père, située  
 entre: (le dit) Antoine Paquet et Antoine Fortier.

1708, 11 octobre (Jacob),

**Paquet-Lavallée, Antoine** (1678-1721), qui épousa Geneviève Paulet (1688-  
 1761), cette année-là, occupe cette terre (No 40). Cette dernière con-  
 vola en second mariage, à Saint-Laurent, en 1722, avec Joseph La-  
 brecque (1696-1750).

1709, carte de Catalogne,

**Paquet** (Isaac), les ouers de,  
 entre: J(ean Gauthier)-Laroze et les ouers de (Antoine) Fortier.

1725, 25 août, aveu et dénombrement, p. 32,

(Paquet)-**Lavallée, Antoine**, 3 arpents de front, avec maison, grange, étable,  
 30 arpents de terre labourable et 3 de prairies,  
 entre: Jean Gautier-(Laroze) et Pierre-Noël Fortier.

**Terre No 41, d'Antoine Fortier (1641-1702), de 3.1 arpents (et 12 pieds)**

1667, 2 juin (Vachon), concession non retracée (cf: Jacob, 11 octobre  
 1708), de Mgr de Laval à :

**Ferté, Guillaume** (1634-99), 3 arpents,  
 (entre: Isaac Pasquier-Lavallée et Joseph-Ozanni Nadeau-Lavigne).

1671, 1<sup>er</sup> mars (Rageot, No 562), vente de Guillaume Ferté, ci-devant  
 des Islets, à :

**Fortier, Antoine** (1641-p. 1702), de Beauport, 3 arpents,  
 entre: (Isaac Paquet)-Lavallée et (Joseph-Ozanni Nadeau)-Lavigne.

1681, recensement, p. 86b,

**Fevrier (Fortier), Antoine**, 40 ans, 15 arpents en valeur, etc.,  
entre : (2<sup>e</sup>) René Gautier-(Laroze) et Ignace Paquet.

Ce document inverse l'ordre des terres d'Antoine Fortier et d'Isaac Paquet-Lavallée.

1689, carte de Villeneuve, p. 171,

**Fortin (Fortier), Antoine**, Nos 46 et 47, avec maison et grange,  
entre : René (Isaac) Paquet-Lavallée et Guillaume Chartier.

1708, 11 octobre (Jacob), inventaire de feu :

**Fortier, Antoine**, et Madeleine Cadieu-Courville, sa femme, 3 arpents, 1 perche et 12 pieds, où il y a 90 arpents en valeur, avec maison de 35 à 40, pieds sur 18, à deux cheminées, grange de 80 pieds, etc.

entre : Antoine (Paquet)-Lavallée et Jean LeRoy, arpentés par Jean Guyon, le 20 . 1671, et par Jean Le Rouge, le 12 mars 1687.

1709, carte de Catalogne,

**Fortiers, les ouers de (Antoine)**,  
entre : les ouers de (Isaac) Paquet et Jean Le Roy.

1725, 25 août, aveu et dénombrement, p. 32,

**Fortier, Pierre-Noël (1688-1731)** — fils du précédent — 3 arpents, avec maison, grange, étable, 40 arpents de terre labourable et 4 de prairies,  
entre : Antoine (Paquet)-La Vallée et Jean Le Roy.

**Terre No 42, de Joseph-Ozanni Nadeau-Lavigne (1637-77), de 4 arpents**

1667, 2 juin (Vachon), concession de Mgr de Laval à :  
**Nadeau-dit-Lavigne, Joseph-Ozanni (1637-77), 4 arpents**,  
*entre: Antoine Nadeau et les terres non concédées.*

1678, 5 avril (Duquet), inventaire de feu :

**Nadeau-Lavigne, Joseph-Ozanni**, et Marguerite Abraham, sa femme, 4 arpents de front, où il y a 14 arpents en valeur; arpentés par Jean Guyon, le 23 juillet 1671.

1689, carte de Villeneuve, p. 171,

**Chartier, Guillaume (1649-ant. 1694)**, No 49 — qui avait épousé, en 1678, la veuve de Joseph-Ozanni Nadeau-Lavigne,  
entre : Antoine Fortin (Fortier) et René Le Merle.

Vers 1694, à la mort de Marguerite Abraham, veuve de Joseph-Ozanni Nadeau-Lavigne, remariée avec Guillaume Chartier, cette terre (No 42) de 4 arpents fut partagée entre les trois enfants de Nadeau : Denis

(1673-1759); Jean-Baptiste (1669-1735) et Catherine, épouse de Jean Le Roy (1674-1742). Dès le 2 mai 1694 (cf: Guillaume Roger, 21 juillet 1700), Denis Nadeau avait cédé sa part (de 13½ perches) à son frère Jean-Baptiste. Voyez aussi: Chambalon, 10 octobre 1699 et 24 octobre 1710.

1709, carte de Catalogne,

**Roy, Jean** (1674-1742),

entre: les ouers (d'Antoine) Fortier et J(ean-Baptiste) Nadeau.

**Nadeau, J(ean-Baptiste)** (1669-1735),

entre: Jean (Le)Roy et J(ean (Le) Roy — le même.

**Roy, J(ean** (1674-1742) — le même que ci-haut —

entre: J(ean-Baptiste) Nadeau et R. Merle (Le Merle).

1710, 17 juin (Chambalon), vente de Jean-Baptiste Nadeau et Anne Casse, sa femme, à:

(Le)Roy, Jean (1674-1742), 27 perches de front, au vendeur appartenant par la mort de ses père et mère, comme héritier pour 1/3, et par l'acquisition qu'il a faite de la part (1/3) de son frère Denis, entre: l'acquéreur (Jean Le Roy) et l'acquéreur (Jean Le Roy).

1725, 25 août, aveu et dénombrement, p. 32.

**Le Roy, Jean**, 5 arpents de front — comprenant 1 arpent de front de la terre suivante (No 43) — avec maison, grange, étable, 50 arpents de terre labourable et 3 de prairies.

entre: Pierre-Noël Fortier et la Vc(uve) Pierre) Millet.

1731, 25 septembre (Pinguet), vente de Jean LeRoy à:

**Ruel, Ignace** (1697-1770) — son gendre — 3 arpents et 2 perches,

entre: les représentants de Pierre-Noël Fortier et Ignace Gosselin.

#### **Terre No 43, de René Le Merle (1651-1716), de 3.1 arpents**

1667, 2 juin (Vachon), concession non retracée de Mgr de Laval à: Nadeau-dit-Lavigne, *Anthoine*, 3 arpents,

entre: *Joseph Ozanni Nadeau et Pierre Mourier*.

Avant le 10 mars 1670 (cf: (Vachon), cette terre passe à:

**Le Merle, René** ou **Arnoul** (1651-1716), 3 arpents, etc.

1675, 18 octobre (Duquet, cahier 9), vente de Joseph-Ozanni Nadeau-Lavigne à:

**Le Merle, René**, 3 arpents de front,

entre: Joseph-Ozanni Nadeau Lavigne, vendeur, et Pierre Mourier,

“à la réserve de ½ arpent de front joignant le vendeur, à prendre au pied de la 1ere coste jusqu'au bord du fleuve”.

1681, recensement, p. 86b,

**Le Merle, René**, 30 ans; 5 arpents en valeur, etc..

entre : (3<sup>e</sup>) Ignace (Isaac) Paquer-(Lavallée) et Pierre Guenet.

1689, carte de Villeneuve, p. 171,

**Le Merle, René**, No 50,

entre : Guillaume Chartier et Pierre Guenet.

1695, 19 juin (Chambalon), vente de René Le Merle et Anne-Antoinette Salois, sa femme, à :

**Salois, Jean** (1673-p. 1703), moitié de 3 arpents joignant Nadeau,

entre : (le total) : Jean-Baptiste Nadeau et Pierre Leclerc, à eux appartenant par concession du comte de St-Laurent.

1703, 24 avril (Chambalon), cession de Jean Salois à :

**Millet, Pierre** (ant 1680-1715), 1½ arpent de front (moitié de 3 arpents situées) :

entre : Jean Nadeau et Pierre Leclerc.

1704, 26 juin (Chambalon), vente de Pierre Millet et Marie Salois, sa femme, à :

**Le Roy, Jean** (1674-1742), 1½ arpent de front,

entre : Jean Nadeau et René Le Merle.

1709, carte de Catalogne,

(Le) **Merle, R(ené)** (1651-1716) — 1½ arpent au sud-ouest de cette terre, la moitié est étant passée, en 1704, à Jean Le Roy —

entre : J(ean Le) Roy et P(ierre) Leclerc.

1710, 2 avril (Chambalon), vente de René Le Merle à :

**Millet, Pierre**, 1½ arpent, plus 1 perche de front, avec bâtiments,

entre : Jean Le Roy, au nord-est, et Pierre Lefebvre (?) — Leclerc — au sud-ouest.

1725, 25 août, aveu et dénombrement, p. 33,

**Millet, la veuve** (de Pierre), 2 arpents de front, avec maison, hangar, 25 arpents de terre labourable et 2 de prairies,

entre : Jean Le Roy et Pierre Le Clert.

#### **Terre No 44, de Pierre Leclerc (1658-1736), de 4.15 arpents**

1670, 10 mars (Vachon), concession de Mgr de Laval à :

**Mourier, Pierre** (1641-ant. 1709), laboureur, 3 arpents,

entre : René (Arnoul) Le Merle et Michel Esnaut-dit-Botté.

- 1674, 9 septembre (Duquet), vente de Pierre Mourier à :  
**Bissonnet, Pierre** (1626-87), 3 arpents de front **au trou St Patry**,  
entre : (René) Le Merle et Michel Esnaut-dit-Botté.
- 1677, 23 août, vente non retracée de Pierre Bessonnet à :  
**Ripoche, François**, 3 arpents, etc.,
- 1677, 24 août (Becquet), vente de François Ripoche à :  
**(Le)Doux-Latreille, Pierre** (1648-1706), 3 arpents,  
entre : (René) Le Merle et Michel Esnaut-dit-Botté.
- 1679, vente verbale de Pierre Le Doux-Latreille à :  
**Guenet (Ganet), Pierre** (1649-1741), 3 arpents, etc.,
- 1681, recensement, p. 86b,  
**Guenet, Pierre**, 32 ans; 3 arpents en valeur.  
entre : René Le Merle et Michel Hénault.
- 1686, 15 octobre (Rageot, No 3155), vente de Pierre (Le)Doux-Latreille à :  
**Guenet (alais Ganet), Pierre**, 3 arpents au trou St-Patrice, dont il est en possession depuis sept ans (1679), sans titre,  
entre : René Le Merle et Michel Esnaut-dit-Botté.
- 1686, 20 octobre (Rageot, No 3161), vente de Pierre Guenet à :  
**Leclerc, Pierre** (1658-1736), 3 arpents, avec cabanc, étable et hangar,  
entre : René Le Merle et Michel Esnaut-dit-Botté.
- 1687, 10 avril (*Vachon*), concession de François Berthelot à :  
**Leclerc, Pierre**, 1 arpent et 1½ perche de front, qui s'est trouvé de reste  
entre : René Le Merle et Pierre Leclerc — cette dernière terre originairement concédée à Pierre Mourier (le 10 mars 1670) après les lignes tirées.
- 1689, carte de Villeneuve, p. 171.  
**Guenet, Pierre**, No 51 — erreur cette terre étant passée à Leclerc, en 1686  
entre : René Le Merle et Michel Haynault dit Botté.
- 1709, carte de Catalogne.  
**(Le) Clerc, P(ierre)**, 4 arpents 1½ perche —  
entre : René Le et Jean Chabot.
- 1725, 25 août, aveu et dénombrement, p. 33,  
**Le Clerc, Pierre**, 4 arpents de front, avec maison, grange, étable, 50 arpents de terre labourable et 3 de prairies,  
entre : la veuve (de Pierre) Millet et Jean Chabot.

**Terre No 45, de Michel Hénault-dit-Botté (1636-1701), de 4 arpents**

1670, 10 mars (Vachon), concession de Mgr de Laval à :

**Hénault-dit-Botté, Michel** (1636-1701), 4 arpents,  
entre : Pierre Mourier et Pierre Garant.

1681, recensement, p. 86b.

**Henault, Michel**, 45 ans: 10 arpents en valeur,  
entre : Pierre Guenet et Pierre Garand.

1689, carte de Villeneuve, p. 171.

**Haynault dit Botté, Michel**, No 52,  
entre : Pierre Guenet et (Pier)re Garan.

1695, 30 août (Guillaume Roger), vente, à cause de caducité, de  
Michel Esnaud, époux de Geneviève Macray, à :

**Chabot, Jean** (1667-1727), son gendre, 4 arpents de front,  
entre : Pierre Leclerc et Pierre Garant.

1709, carte de Catalogne.

**Chabot, J(ean)**.  
entre : P(ierre) Leclerc et les ouers (de Pierre) Garant.

1725, 25 août, aveu et dénombrement, p. 33.

**Chabot, Jean**, 4 arpents de front, avec maison, grange, étable, 60 arpents  
de terre labourable et 4 de prairies,  
entre : Pierre LeClert et Pierre Leclerc.

**Terres des Ursulines, de 8 arpents de front****Terres Nos 46b à 49**

Ce soi-disant arrière-fief, dont l'acte de concession n'a pas été retracé, avait  
8 arpents de front et traversait **l'île de part en part**. Il fut concédé par  
M. de Lauson aux Ursulines, vraisemblablement le 6 mai 1653, c'est-  
à-dire à la même date que celui des Hospitalières ou **Saint-Laurent** —  
terres Nos 50 à 53 — Ces deux fiefs étaient voisins. Leurs dimensions  
et leur étendue étaient les mêmes.

**Terre No 46, de Pierre Garant (1645-p. 1696), de 3 arpents**

Le ou avant le 10 mars 1670 --- voyez la terre suivante à cette date  
**Garant, Pierre** (1645-p. 1696), possède cette terre (de 3 arpents)  
entre : (Michel Hénault dit Botté) et Antoine Leblanc-(Jolicoeur).  
L'acte de concession de cette terre n'a pas été retracé. D'après l'aveu  
et dénombrement de 1725 --- voyez plus loin --- sa largeur était de



3 arpents. Or comme le soi-disant arrière-fief des Ursulines avait 8 arpents de front et que les terres Nos 47, 48 et 49, situées sur ce territoire s'étendaient sur une largeur de 6 à 6½ arpents, il s'ensuit que cette terre No 46 (de 3 arpents de front), se trouvait située pour moitié — moitié ouest, de 1½ arpent — dans ce soi-disant arrière-fief, et pour l'autre moitié (est) dans la seigneurie de l'île d'Orléans. C'est d'ailleurs ce qui est confirmé par l'aveu et dénombrement de 1725.

1681, recensement, p. 86b,

**Garand, Pierre**, 36 ans; 7 arpents en valeur,  
entre : Michel Hénault et (2<sup>e</sup>) Paul Vignault.

1689, carte de Villeneuve, p. 171,

**Garan, P(ier)re**, Nos 53, 54 et 55, avec maison, grange et hangar.  
entre : Michel Haynault dit Botté et Louis Savadier.

1700, 5 mars (Jacob), inventaire de :

**Garant, Pierre** : "une terre à St-Laurent, de 30 arpents de largeur sur  
... (illisible, 3 ?) de profondeur (?)",  
entre : Jean Chabot et Louis Sivadier.

1709, carte de Catalogne,

**Garand, les ouers** (de Pierre),  
entre : J(ean) Chabot et Louis Sivadier.

1725, 25 août, aveu et dénombrement, p. 33,

**Leclerc, Pierre** (père) (1658-1736), 1½ arpent de front — dans la seigneurie de l'île d'Orléans (terre No 46a), avec maison, grange, étable et 25 arpents de terre labourable;  
entre : Jean Chabot — hors de cet arrière-fief — et :

**Leclerc, Jean** (1696-p. 1743) — époux de Madeleine Gosselin — 1½ arpent de front — dans le fief des Ursulines (terre No 46b) — avec maison, grange, étable, 18 arpents de terre labourable et 2 de prairies,  
entre : Pierre Leclerc — hors de ce fief — et Louis Sivadier.

#### **Terre No 47, de Louis Sivadier (1645-p. 1709), de 3 arpents**

1670, 10 mars (Vachon), concession de Mgr de Laval, à :

**Leblanc**-(dit-Jolicoeur, Jean)-**Antoine** (1649-87), 3 arpents,  
entre : Pierre Garant et les terres non concédées (Gabriel Gosselin).  
Cette terre se trouvant entièrement dans le soi-disant fief des Ursulines, il est étrange que la concession ait été accordée par Mgr de Laval, au lieu que par les Ursulines.

1671, 13 novembre (Vachon) vente non retracée d'Antoine Leblanc-dit-Jolicoeur à :

**Lemieux, Guillaume** (1648-1725), 3 arpents,  
entre : Pierre Garant et Gabriel Gosselin.

1676, 20 juillet (Rageot, No 1476), vente de Guillaume Lemieux à :  
**Séguin, Charles** (1637-77), 3 arpents,  
 entre : le grand Pierre Garant et Paul Vignaux-dit-Laverdure.

1681, 1er septembre (Rageot, No 1476), résiliation de la vente qui précède, en faveur de :  
**Lemieux, Guillaume**, etc.

1682, 23 juin (Duquet, cahier 21), vente de Guillaume Lemieux à :  
**Sivadier, Louis** (1645-p. 1709), 3 arpents,  
 entre : le grand Pierre Garant et Paul Vignaux-dit-Laverdure.

1689, carte de Villeneuve, p. 171,  
**Savadier, Louis**, No 56,  
 entre : P(ier)re Garan et (2<sup>e</sup>) Paul Vigneau.

1709, carte de Catalogne,  
**Sivadié, Louis**,  
 entre : les **ouers** Garant et (3) Clé(ment) Ruel.

1721, 30 septembre (François Rageot), inventaire de feu :  
**Sivadier, Louis**, et Agnès Olivier, sa femme; cette terre est alors occupée par :

**Sivadier, Antoine** (1687-1772). Leur fils.

1725, 25 août, aveu et dénombrement, p. 33,  
**Sivadier, Louis** (? — Antoine), 5 arpents de front — avec la terre suivante — avec maison, grange, étable, 60 arpents de terre labourable et 3 de prairie,  
 entre : Jean Leclerc et (3<sup>e</sup>) les héritiers de Clément Ruel.

**Terre No 48, de Paul Vigneau-Laverdure (1641-p. 1691), de  
 2 arpents moins 7 pieds**

1675, 9 avril (Becquet, cahier 22), concession des RR.MM. Ursulines  
 à :  
**Gosselin, Gabriel** (1626-97), 2 arpents et 5 perches ou environ,  
 entre : Guillaume Lemieux et Gilles Godereau.

1675, 16 juin (Becquet), vente de Gabriel Gosselin à :  
**Guillots, Vincent** (1648-1716), 2½ arpents de front,  
 entre : Guillaume Lemieux et Gilles Godereau.

Entre 1675 et 1681, cette terre passe à :  
**Vigneau-dit-Laverdure, Paul** (1641-p. 1691).

1681, recensement, p. 86b,

**Vignault, Paul**, 40 ans; 2 arpents en valeur,  
entre : (2<sup>e</sup>) Pierre Garand et Thomas (Clément) Ruel.

1689, carte de Villeneuve, p. 171,

**Vigneau, Paul**, Nos 57 et 58, avec grange,  
entre : (2<sup>e</sup>) Louis Savadier et Jean Cotté.

1691, 6 mai (Rageot, No 4240), cession, au moyen d'un échange, de  
Paul Vigneau-dit-Laverdure à :

**Sivadier, Louis** (1645-ant. 1721), 2 arpents moins 7 pieds de front, avec  
bâtiments,  
entre : Louis Sivadier (acquéreur) et Jean Côté.

1709, carte de Catalogne,

**Sivadié, Louis** — avec la terre précédente —  
entre : (2<sup>e</sup>) les **ouers** Garant et Clé(ment) Ruel.

1725 — voyez la terre précédente —

#### Terre No 49, de Gilles Gaudreau (1642-1726), de 1 arpent

1675, 9 avril (Becquet, cahier 22), concession des Ursulines à :

**Gaudreau, Gilles** (1642-1726), un arpent de front — où il est demeurant  
depuis plusieurs années — voyez la terre suivante —  
entre : Gabriel Gosselin et (le dit) Gilles Gaudreau (dans le soi-disant  
fief des Hospitalières ou St-Laurent).

1683, 1er juillet (Rageot, No 2590), vente de Gilles Gaudreau à :

**Côté, Jean** (1644-p. 1711), 3 arpents de front contigus — comprenant la  
présente terre, d'un arpent, dans le fief des Ursulines, et la terre sui-  
vante, de 2 arpents, dans le fief des Hospitalières,  
entre : le nommé (Paul Vigneau)-Laverdure et Guillaume Couture.

1686, 6 février (Filion), inventaire de :

**Côté, Jean** et feu Anne Couture, sa femme, 3 arpents, comme ci-haut.

1689, carte de Villeneuve, p. 171,

**Cotté, Jean**, No 59,  
entre : Paul Vigneau-(dit-Laverdure) et Guillaume Couture.

1709, carte de Catalogne,

**Ruel, Clé(ment)** (1646-1709), les héritiers de,  
entre : Louis Sivadié et (2<sup>e</sup>) G(uillaume)Couture.

1725, 25 août, aveu et dénombrement, p. 33,

**Ruel, Clément, les héritiers de**, 1½ arpent de front, qui n'ont aucuns basti-  
ments, mais 15 arpents de terre labourable et 2 de prairie,  
entre : Louis (Antoine) Sivadier et Jean Costé.

## Terres des Hospitalières ou Saint-Laurent

## Terres Nos 50 à 53

Cet arrière-fief, de 8 arpents de front, **traversant l'île de part en part**, fut concédé aux dames Hospitalières, par M. de Lauson, le 6 mai 1653 (Cf : Concessions en fief et seigneurie (1927), Vol. I, p. 102, par Pierre-Georges Roy). Il était borné au nord-est, sur toute sa profondeur, par l'arrière-fief des Ursulines, également de 8 arpents de front, car ce dernier traversait aussi l'île de part en part. Au sud-ouest, du côté nord de l'île, il se trouvait borné par l'arrière-fief de la Chevalerie, tandis que, du côté sud de l'île, il longeait l'arrière-fief Mesnu.

Il ressort de l'aveu et dénombrement, rendu par le sieur Gaillard, seigneur principal de l'île, le 25 août 1725, que ces concessions aux dames Hospitalières et Ursulines avaient été faites **en franche aumosne et sans aucune redevance, que ces terres n'avaient pas été concédées en fief, que ces dames les ont mises hors leurs mains et que le propriétaire de l'isle et comté Saint-Laurent a droit de se faire payer les cens portant lots et ventes, saisines et amandes suivant la coustume et tous droits seigneuriaux et domaniaux deüs tant à cause de la seigneurie directe que de la haute justice**. Et c'est ainsi que ces deux soi-disant arrière-fiefs retombèrent dans le domaine du seigneur dominant

**Terre No 50, de Gilles Gaudreau (1642-1726), de 2 arpents**

1675, 9 avril (Becquet, cahier 22), concession des Hospitalières à : **Gaudreau, Gilles (1642-1726)**, 2 arpents de front, "où il est demeurant depuis plusieurs années",  
entre : (le dit) Gilles Gaudreau (dans *les terres des Ursulines*) et Pierre Nepveu.

1683, 1er juillet (Rageot, No 2590), vente de Gilles Gaudreau à : **Côté, Jean (1644-p. 1711)**, 3 arpents de front contigus — comprenant la terre précédente, d'un arpent, dans le soi-disant fief des Ursulines et la présente terre, de 2 arpents,  
entre : (2<sup>e</sup>) le nommé (Paul Vignaux-dit)-Laverdure et Guillaume Couture.

1686, 6 février (Filion), inventaire de : **Côté, Jean** et feu Anne Couture, sa femme, 3 arpents, comme ci-haut.

1689, carte de Villeneuve, p. 171.  
**Cotté, Jean**, No 59,  
entre : (2<sup>e</sup>) Paul Vigneau-(dit)-Laverdure) et Guillaume Couture.

1709, carte de Catalogne, cette terre de :

**Côté, Jean**, (de 1½ arpent de front) a été omise,  
entre : Clé(ment) Ruel et G(uillaume) Couture.

1725, 25 août, aveu et dénombrement, p. 33,

**Costé, Jean**, 1½ arpent de front, sans bâtiment, mais 25 arpents de terre labourable,  
entre : les héritiers de Clément Ruel et Guillaume Couture.

**Terre No 51, de Guillaume Couture (1662-p. 1730), de 3 arpents**

1675, 9 avril (Becquet, cahier 22), concession des Hospitalières à :

**Nepveu, Pierre** (1646-p. 1675), 3 arpents, "où il est demeurant depuis plusieurs années",  
entre : Gilles Gaudreau et Clément Ruel.

1666, recensement, p. 63,

**Nepveu, Pierre**, 20 ans, **engagé** chez Jacques Bernier dit Jean de Paris, à l'île d'Orléans.

1683, 1er juillet — voyez la terre précédente à cette date — cette terre (No 51) appartient à :

**Couture, Guillaume** (1662-p. 1730),  
entre : Jean Côté (et Clément Ruel).

1689, carte de Villeneuve, p. 172,

**Couture, Guillaume** (fils), No 60,  
entre : Jean Cotté et Clément Ruel.

1709, carte de Catalogne,

**Couture, G(uillaume)**,  
entre : (2<sup>e</sup>) Clé(ment) Ruel et Clé(ment) Ruel.

1725, 25 août, aveu et dénombrement, p. 33,

**Couture, Guillaume**, 3 arpents de front, avec maison, grange, étable, 30 arpents de terre labourable et 2 de prairies,  
entre : Jean Costé et les héritiers de Clément Ruel.

**Terre No 52, de Clément Ruel (1646-1709), de 1½ arpent**

1666, recensement, p. 82,

**Ruelle, Clément**, 20 ans, est mentionné comme habitant à l'île d'Orléans.

1667, recensement, p. 73b,

**Ruel, Clément**, 19 ans, est mentionné comme habitant au sud de l'île.

1668, 9 juin (Rageot, No 290), l'aveu et dénombrement, rendu ce jour-là, par le seigneur Jean-Baptiste Peuvret, indique que dès avant cette date, celui-ci avait concédé, dans son arrière-fief du Mesnu (?) à :

**Ruel, Clément** (1646-1709), 3 arpents de front, censés situés :

entre : l'arrière-fief des Hospitalières et François Noël — la terre de ce dernier étant censée être située dans son dit fief. Mais ces 3 arpents de front **est**oient **entièrement hors du fief du Mesnu**, selon déclaration de Françoise-Charlotte Bélanger, veuve de Jean Langlois-Boisverdun (1641-87), au notaire François Genaple, le 24 février 1691, qui affirmait en outre que la terre de François Noël (1646-1725), au sud-ouest de celle de Ruel, empiétait de  $\frac{1}{2}$  arpent de front sur la terre que feu son mari possédait au sud de l'île. Il s'ensuivait donc que toute cette terre de Clément Ruel, de même qu'un demi-arpent de front, du côté nord-est de la terre de François Noël, étaient situés dans l'arrière-fief des Hospitalières, et que la terre que Ruel était censé posséder à cet endroit appartenait en partie aux héritiers de feu Jean Langlois — Voyez la terre suivante.

1681, recensement, p. 86b,

**Ruel, Thomas** (Clément), 35 ans; 6 arpents en valeur, entre : (4<sup>e</sup>) Paul Vignault et (2<sup>e</sup>) François Noël.

1683, 27 mars (Duquet), concession des Pauvres de l'Hôtel-Dieu de Québec à :

**Ruel, Clément**, de  $1\frac{1}{2}$  arpent de front, **au Cabaret, attenant le fief Mesnu (?)**, dont il est en possession depuis environ 15 ans (1668).

1683, 30 juillet (Duquet), vente de Jean Langlois-Boisverdun (1641-87) à :

**Ruel, Clément**, de  $1\frac{1}{2}$  arpent de front, du côté sud de l'île, sur moitié de la profondeur de l'île.

entre : l'acquéreur (Clément Ruel) et François Noël.

Nous croyons que le premier des deux actes qui précèdent se rapporte à la tranche nord-est ( $1\frac{1}{2}$  arpent) de la terre de Ruel, alors que le second, concerne la tranche sud-ouest, également de  $1\frac{1}{2}$  arpent de largeur, puisque toute la terre de Clément Ruel avait alors 3 arpents de front.

Jean Langlois-Boisverdun possédait bien 2 arpents de largeur, attenant le fief Mesnu — voyez la terre suivante — mais il n'en vendait que  $1\frac{1}{2}$  arpent à Ruel, réservant sans doute le demi-arpent qui lui restait pour François Noël, qui se trouvait dans le même cas.

1689, carte de Villeneuve, p. 172.

**Ruel, Clément**, No 61,

entre : Guillaume Couture et (2<sup>e</sup>) François Noël.

1709, carte de Catalogne.

**Ruel, Clément**,

entre : Guillaume Couture et (2<sup>e</sup>) François Noël.

1725, 25 août, aveu et dénombrement, p. 33,

**Ruel, Clément, les héritiers de**, 1½ arpent de front, avec maison, grange, étable et 20 arpents de terre labourable, entre : Guillaume Couture et Pierre Langlois.

Ce document semble ignorer la vente de la tranche sud-ouest de cette terre, de Langlois à Ruel.

#### **Terre No 53, de Jean Langlois-Boisverdun (1641-87), de 2 arpents**

Cette terre fut originellement concédée sur toute la largeur de l'île. Voyez notre terre No 50, de Saint-Pierre. Nous résumons :

1662, 10 mai (Vachon), concession des Hospitalières à :

**Gervais, Marin** (1637-1716), 2 arpents sur toute la largeur de l'île, entre : Pierre Mourier et les frères Juchereau — c'est-à-dire : l'arrière-fief de la Chevalerie, plus tard dans St-Pierre.

A l'exception des "habitations Maheu" et de quelques terres, situées aux extrémités de l'île, c'est la seule terre qui fut concédée en roture sur toute la largeur de l'île. — Du côté sud de l'île, cette terre devait nécessairement longer la ligne qui marquait la limite nord-est de l'arrière-fief du Mesnu.

Entre 1668 et 1671, au moyen d'un échange (non retracé), cette terre de 2 arpents de front, sur toute la largeur de l'île, passe à :

**Langlois-Boisverdun, Jean** (1641-87), fils de Noël (1606-84); du côté sud de l'île, ces 2 arpents se trouvaient alors : entre : Clément Ruel et François Noël.

1678, 28 juin (Jean Guyon), procès verbal d'arpentage, qui donne la largeur de l'île d'Orléans, entre les terres No 49, de Jean Côté (1644-p. 1711) et No 50, de Jean Langlois-Boisverdun (1641-87), de Saint-Pierre. — Voyez nos terres de Saint-Pierre.

1683, 30 juillet (Duquet), vente de Jean Langlois-Boisverdun à :

**Ruel, Clément** (1646-1709), de 1½ arpent de front, au sud de l'île, sur moitié de la largeur de l'île,

entre : l'acquéreur (Clément Ruel) et François Noël.

— Voyez la terre précédente --

1725, 25 août, aveu et dénombrement, p. 33,

**Langlois, Pierre** (1677-1759) — fils du précédent — 2 arpents de front, sur lesquels il n'y a point de terres labourables, ny bastiments, entre : les héritiers de Clément Ruel et Ignace Noël.

Ce document ne tient pas compte de la vente qui précède, de Langlois à Ruel, de 1½ arpent de front de la terre en question.

Le demi-arpent de front restant devait être passé aux héritiers de François Noël (Ignace Noël).

**L'arrière-fief de Mesnu**

Les titres de concession de l'arrière-fief de Mesnu ne sont pas très précis. Le premier, émis à Paris, le 12 mars 1661, par la Compagnie des seigneurs de Beaupré, donnait à Jean-Baptiste Peuvret de Mesnu et à Catherine Nau, son épouse : **tout l'espace et étendue de terre qui est contenu et situé tenant d'une part du côté du sud-ouest à la terre et concession que possède à présent le sieur de Beaulieu à cause de sa femme, et d'autre part du côté du nord-est à la terre de la rivière des Chastelets, comme avons donné, concédé et accordé aux dits sieur et demoiselle de Mesnu les dits vingt arpents de terre de front avec la dite rivière des Chastelets.** Plus tard, le 25 novembre 1665, Mgr de Laval devenu seigneur principal de l'île d'Orléans ratifiait et confirmait dans les termes suivants, en faveur de Peuvret de Mesnu, la concession obtenue de la Compagnie de Beaupré **le dit espace de terre compris entre la dite ligne parallèle (à l'île, c'est-à-dire la ligne ou route qui devait plus tard traverser l'île de pointe en pointe) et les terres appartenant aux dites mères Hospitalières.**

Quoi qu'il en soit, cet arrière-fief s'étendait au sud de l'île, depuis le fief des Hospitalières, au nord-est, jusqu'à la limite sud-ouest de l'île, en formant une sorte de triangle à cet endroit. Laveu et dénombrement du seigneur Peuvret de Mesnu, rendu le 9 juin 1668, donne une étendue totale de 49 arpents et 2 perches à son fief; mais celui que fournit le seigneur principal de l'île, le sieur Gaillard, le 25 août 1725, ne lui donne que 43 arpents de front ou environ; tandis que le Cadastre abrégé clos le 15 juillet 1859, en fixe la longueur à 44 arpents, 2 perches et 2¼ pieds. Nous verrons que l'étendue du fief de Mesnu est comprise entre ces deux dernières dimensions.

**Terre No 54, de François Noël (1646-1725), de 1½ arpent**

1668, 9 juin (Rageot, No 290), aveu et dénombrement du seigneur Jean-Baptiste Peuvret pour son arrière-fief de Mesnu :

**Noël, François** (1646-1725), 3 (?) arpents de front — site exact établi par un acte du 2 mars 1670 (Rageot, No 397) —

entre : (2°) Clément Ruel et une réserve du seigneur Peuvret.

Voyez notre terre No 52, où une certaine déclaration permet de constater que cette terre (No 54) ne pouvait avoir plus de 1½ arpent de largeur.

1681, recensement, p. 86b,

**Noël, François**, 35 ans; 5 arpents en valeur,  
entre : (2°) Clément Ruel et Jacques Bouffard.

1689, carte de Villeneuve. p. 172,

**Noël, François**, Nos 62, 63 et 64, maison et grange.  
entre : (2°) Clément Ruel et Jacques Bouffard.



1709, carte de Catalogne.

**Noël, Fr(ançois),**

entre : (2<sup>e</sup>) Cle(ment) Ruel et J(acques) Bouffart.

1725, 25 août, aveu et dénombrement, p. 34,

**Noël, Ignace (1681-1759)** — fils du précédent — 1½ arpent de front, avec maison, grange, étable, 20 arpents de terre labourable et 2 de prairies, entre : Pierre Langlois et Jacques Bouffard.

**Terre No 55, de Jacques Bouffard (1655-1727), de 3 arpents**

1668, 9 juin (Rageot, No 290), aveu et dénombrement du seigneur Jean-Baptiste Peuvret de Mesnu (cf : Rageot, 2 mars 1670) —

**Peuvret de Mesnu, Jean-Baptiste (1632-97)**, réserve de 6 arpents de front, y compris la terre suivante,

entre : François Noël et (2<sup>e</sup>) Jacques Dubois.

1670, 2 mars (Rageot, No 397), vente à rente du seigneur Peuvret de Mesnu à :

**Noël, François (1645-1725)**, 6 arpents de front, y compris la terre suivante, entre : (le dit) François Noël et (2<sup>e</sup>) Jacques Dubois.

1677, 20 octobre (Duquet), vente de François Noël à :

**Paulin, Jean (1636-p. 1678)**, 3 arpents de front, entre : François Noël et Antoine Mersereau.

1678 — contrat perdu — cf : Genaple, 27 octobre 1693 — vente de Jean Paulin à :

**Bouffard, Jacques (1655-1727)**, 3 arpents de front, etc.

1681, recensement, p. 86b,

**Bouffard, Jacques**, 26 ans; 5 arpents en valeur, entre : François Noël et (3<sup>e</sup>) Claude Salois.

1689, carte de Villeneuve, p. 172,

**Bouffard, Jacques**, No 65,

entre : François Noël et (2<sup>e</sup>) la cabane de Thomas Rousseau.

1709, carte de Catalogne.

**Bouffart, J(acques),**

entre : Fr(ançois) Noël et F(rançois) Gausselin.

1725, 25 août, aveu et dénombrement, p. 34,

**Bouffard, Jacques**, 3 arpents de front, avec maison, grange, étable, 50 arpents de terre labourable et 2 de prairies, entre : Ignace Noël et la Ve de François Gausseline.

**Terre No 56, de François Gosselin (1661-ant. 1705), de 3 arpents**

1668, 9 juin (Rageot, No 290), aveu et dénombrement du seigneur Jean-Baptiste Peuvret de Mesnu — cf : Rageot, 2 mars 1670, No 397  
**Peuvret de Mesnu, Jean-Baptiste** (1632-97), réserve (ou domaine) de 6 arpents de front, y compris la terre précédente —  
 entre : (2<sup>e</sup>) François Noël et Jacques Dubois.

1670, 2 mars (Rageot, No 397), vente à rente du seigneur Peuvret de Mesnu à :

**Noël, François** (1645-1725), 6 arpents de front, incluant la terre précédente,  
 entre : (2<sup>e</sup> le dit) François Noël et Jacques Dubois.

1670, 2 novembre (Rageot, No 484), vente de François Noël à :

**Mercereau, Antoine** (1650-p. 1696), 3 arpents de front — moitié de 6 arpents, les dits 6 arpents  
 entre : (2<sup>e</sup>) François Noël et Jacques Dubois.

1679, 10 avril (Rageot, cf : même, No 484 ci-haut) retrocession d'Antoine Mercereau à :

**Noël, François**, de cette terre de 3 arpents de front, etc.

1687, 16 mars (Rageot, No 3247), vente de François Noël à :

**Gosselin, François** (1661-ant. 1705), 3 arpents de front, "où il habite depuis un an",  
 entre : Jacques Bouffard et Jacques Dubois.

1709, carte de Catalogne.

**Gausselin, F(rançois)**,  
 entre : J(acques) Bouffard et P(ierre) Ruel.

1725, 25 août, aveu et dénombrement, p. 34.

**Gausseline, la Ve de François**, 3 arpents de front, avec maison, grange et étable et 40 arpents de terre labourable,  
 entre : Jacques Bouffard et Pierre Ruelle.

**Terre No 57, de Jacques Dubois (1640-75), de 3 arpents**

1666, recensement.

**Dubois, Jacques** (1640-75), 23 ans, est "engagé" chez Louis Sédilot-dit-Montreuil, à la côte St-Michel.

1668, 9 juin (Rageot, No 290), aveu et dénombrement du seigneur Jean-Baptiste Peuvret pour son arrière-fief de Mesnu :

**Dubois, Jacques**, 3 arpents de front,  
 entre : (3<sup>e</sup>) François Noël et Claude Salouër (Salois).

Jacques Dubois fut inhumé le 17 mars 1675. Catherine Guillot dit-Maranda, sa veuve, convola avec :

**Ganet (Guenet), Pierre** (1649-1741), le 19 mai de la même année. Les biens de celle-ci consistaient alors en 1½ arpent de front dans ces 3 arpents, qui étaient de peu de valeur, puisque Guenet déclarait au Conseil Souverain qu'il n'y avait là que 8 arpents en valeur, insuffisants pour faire une terre. Il demandait au Conseil Souverain que cette terre lui soit reconcédée (cf : J. & D. C.S., 7 mars 1678).

1680, 3 février (Rageot, No 2027), vente de Pierre Ganet et Catherine Veillot, sa femme, à :

**Rousseau, Thomas** (1621-ant. 1704), de moitié de 3 arpents de front entre : François Noël et l'autre moitié de la dite terre appartenant aux mineurs Dubois : François, Clément, Pierre et Jeanne (épouse de Jacques Charest). avec la jouissance de cette dernière moitié jusqu'à la majorité desdits mineurs. Il y a là une petite maison.

1689, carte de Villeneuve, p. 172,

**Rousseau, Thomas**, cabane de, No 66.  
entre : (2<sup>e</sup>) Jacques Bouffard et Claude Labory (Saloy).

1694, 29 mai (Chambalon). vente de Jeanne Dubois et Jacques Charest, son mari, à :

**Ruel, Clément** (1646-1709), de ¼ de 3 arpents,  
entre : François Gosselin et Claude Sallouër (Salois).

1696, 8 avril (Chambalon), vente de Clément Dubois, de St-Paul, à :

**Dubois, François**, son frère, de ¼ de 3 arpents, comme ci-haut.  
Résiliée, le 26 août 1700, sur le même acte.

1696, 12 octobre (Chambalon), vente de François Dubois et Marie Guay, son épouse, à :

**Ruel, Clément**, de ¼ de 3 arpents, comme ci-haut.

1696, 3 novembre (Chambalon). vente de Clément Dubois à :

**Ruel, Clément**, de ¼ de 3 arpents, comme ci-haut.

1697, 12 mars (Chambalon), vente de François Dubois, de Beaumont à :

**Sallouër, Claude** (1641-1709), de ¼ de 3 arpents, acquis de Clément Dubois, comme ci-haut.

1697, 12 mars (Chambalon), bail à ferme pour 9 ans, de Pierre Dubois, mineur, par François Dubois, son frère et tuteur, à :

**Sallouër, Claude**, de ¼ de 3 arpents, comme ci-haut.

1697, 10 novembre (Chambalon), cession, au moyen d'un échange, de François Dubois, à :

**Sallouër, Claude**, pour son fils mineur, Jean, de 23 ans, de ¼ de 3 arpents, comme ci-haut.

En échange, Claude Salois, agissant pour son fils Jean, cède à Pierre Dubois une terre à Beaumont, de 3 arpents de front sur 40 de profon-

deur, située entre Charles Paquet et François Dubois, à lui appartenant par acquisition de (François Mouillineau-dit)-Tourangeau par acte du 2 novembre 1696 (Chambalon).

1701, 19 juillet (Chambalon), cession, pour 100 livres, de Claude Sallouer à :

**Sallouer, Jean**, son fils, de  $\frac{1}{4}$  de 3 arpents, acquis comme ci-haut.

Quittance des 100 livres, le 6 octobre 1706 (Chambalon).

1705, 20 mars (Jacob), vente, pour 375 livres, de Clément Ruel et Marguerite Leclerc, son épouse, à :

**Ruel, Pierre** (1679-1751), leur fils, de  $2\frac{1}{4}$  (?) arpents (commençant à l'extrémité est des 3 arpents originaux de la terre)

entre : défunt François Gosselin et Claude Salloué.

1706, 6 octobre (Genaple), vente pour 500 livres, de Jean Salloué et Angelique Merienne, son épouse, à :

**Ruel, Pierre**, de  $1\frac{1}{2}$  arpent de front, acquis comme ci-haut,

entre : l'acquéreur (Pierre Ruel) et Claude Sallouer.

1709, carte de Catalogne,

**Ruel, P(ierre)**,

entre : F(rançois) Gaussein et Cl(aude) Salois.

1710, 4 juin (Chambalon), vente de Jacques et Thomas Guenet, issus du 2<sup>e</sup> mariage de feu Catherine Veillot (veuve de Jacques Dubois) avec Pierre Ganet (ou Guenet), à :

**Ruel, Pierre**, de  $\frac{1}{2}$  arpent de front (enclavé dans la terre de l'acquéreur), étant leur part dans la succession de leur mère.

1725, 25 août, aveu et dénombrement, p. 34,

**Ruelle, Pierre**, 3 arpents de front, sans aucuns bastimens, mais avec 35 arpents de terre labourable,

entre : la Ve de François Gausseline et Antoine Rousseau.

1739, 21 novembre (Pichet, acte disparu) — cf : *Insinuations de la Prévôté de Québec*, vol. VII, p. 539 — donation de Pierre Ruel et Marianne Couture, son épouse à :

**Ruel, Pierre** (1715-p. 1762), leur fils, de 7 perches et 1 pied de terre de largeur en plusieurs endroits et parties enclavées dans les terres de Joseph Leclerc (au sud de l'île), dont le donataire dit avoir parfaite connaissance et s'en contenter sans plus ample spécification, etc.

1746, 13 décembre (Pichet, acte disparu) — cf : comme ci-haut, vol. X, p. 649 — donation de Pierre Ruel (1679-1751), avancé en âge et infirme, à :

**Ruel, François** (1724-53), son fils, demeurant avec lui, d'un arpent et  $7\frac{1}{2}$  pieds de front, dans le fief Mesnu, à détacher d'une terre de 4 arpents et 30 pieds de front, qui avait été commune entre lui et défunte Ma-

rienne Couture, sa femme; et en outre la jouissance et l'usufruit d'une pareille terre de 1 arpent et 7½ pieds de front, qu'il réserve pour le légitime de ses autres enfants. Il lui donne aussi moitié dans les bâtiments.

**Terre No 58, de Claude Salois (1641-1709), de 3 arpents**

1667, 31 octobre (Rageot, No 205), bail à ferme du seigneur Jean-Baptiste Peuvret de Mesnu à :

**Salois, Claude** (1641-1709) — cf : **Dictionnaire Tanguay**, I, p. 538 —

1668, 25 mars (cf : Rageot, No 205, ci-haut), désistement de Claude Salois en faveur de :

**Peuvret de Mesnu, Jean-Baptiste**, au dit bail.

1668, 9 juin (Rageot, No 290), aveu et dénombrement du seigneur Peuvret de Mesnu,

**Salois, Claude**, 3 arpents de front,  
entre : Jacques Dubois et Thomas Rousseau.

1679, 15 novembre (Rageot, No 1999), titre nouvel du seigneur Peuvret de Mesnu en faveur de :

**Salois, Claude**, pour 3 arpents de front, accordés sous seing-privé, il y a dix ans, le titre étant perdu.  
entre : Jacques DeBlois (Dubois) et Thomas Rousseau.

1681, recensement, p. 86b,

**Salloy, Claude**, 40 ans; 10 arpents en valeur,  
entre : (3<sup>e</sup>) Jacques Bouffard et Thomas Rousseau.

1689, carte de Villeneuve, p. 172,

**Salory, Claude**, No 67,  
entre : la cabane de Thomas Rousseau et la maison (du dit) Thomas Rousseau.

1709, carte de Catalogne,

**Salois, Cl(aude)**,  
entre : P(ierre) Ruel et Thomas Rousseau.

1702, 26 août (Jacob), inventaire de la succession de

**Salois, Claude**, et Marie-Anne Mabile, son épouse, décédée il y a trois semaines : une terre de 3 arpents de front  
entre : Jacques Dubois et Thomas Rousseau, et sur laquelle il y a 50 arpents en valeur, avec petite maison, hangar et étable.  
Procès verbal d'arpentage de cette terre, du 18 novembre 1682, par Jean Le Rouge.

1709, 20 juin (Jacob), inventaire de la succession de feu **Salois, Claude**, et de feu Marie-Anne Mabile et partage de 1½ arpent de front de cette terre entre les héritiers.

1725, 25 août, aveu et dénombrement, p. 34.

**Rousseau, Antoine** (1684-p. 1735), 3 arpents de front, avec maison, grange, étable, 40 arpents de terre labourable et 3 de prairies, entre : Pierre Ruelle et François Gausselin.

**Terre No 59, de Thomas Rousseau (1621-ant. 1704), de 2½ arpents**

1668, 9 juin (Rageot, No 290), aveu et dénombrement du seigneur Jean-Baptiste Peuvret pour son arrière-fief de Mesnu :

**Rousseau, Thomas** (1621-p. 1704), 3 arpents de front, entre : Claude Salois et Antoine Maudin.

1681, recensement, p. 86b.

**Rousseau, Thomas**, 55 ans; 15 arpents en valeur, entre : Claude Salloy et Antoine Mondin.

1689, carte de Villeneuve, p. 172,

**Rousseau, Thomas**, la maison de, No 68, entre : Claude Saloy et Antoine Mondain.

1709, carte de Catalogne,

**Rousseau, Th(omas)** — les héritiers de — entre : Cl(aude)Salois et les ouers d'Ant(oine) Monda(in).

1725, 25 août, aveu et dénombrement, p. 34.

**Gausselin, François** (1688-1759) — fils d'Ignace — 2 arpents de front, avec maison, grange, étable, 20 arpents de terre labourable, et 3 de prairies, entre : Antoine Rousseau et Ignace Gausselin.

**Terre No 60, d'Antoine Maudin (1648-p. 1699), de 3 arpents**

1667, 20 novembre, concession par Jean-Baptiste Peuvret de Mesnu à :

**Maudin, Antoine** (1648-p. 1699), 3 arpents de front, entre : Thomas Rousseau et Vincent Poirier.

1681, recensement, p. 86b.

**Mondin, Antoine**, 33 ans; 10 arpents en valeur, entre : Thomas Rousseau et (2<sup>e</sup>) Jean Marandea.

1689, carte de Villeneuve, p. 172.

**Mondain, Antoine**, Nos 69 et 70, avec maison et grange, entre : Thomas Rousseau et Ignace Gosselin.

1709, carte de Catalogne,

**Monda(in), les ouers d'Ant(oine),**

entre : Th(omas) Rousseau et Ign(ace) Gausselin.

1714, 30 janvier (Chambalon), vente d'Ignace Gosselin à :

**Gosselin, François** (1688-1759), son fils, de  $\frac{1}{2}$  arpent de front, à détacher d'une moitié de terre, acquise par le vendeur de la veuve et héritiers d'Antoine Maudin, par ordonnance de l'Intendant Raudot, il y a environ quatre ans; laquelle terre est de 3 arpents de large et située :  
entre : l'acquéreur et le vendeur.

L'acquéreur a déjà acquis l'autre moitié de cette terre d'Etienne Bourbon (1672-p. 1704) et de Madeleine Mondin, son épouse.

1725, 25 août, aveu et dénombrement, p. 34,

**Gausselin, Ignace** (1654-1727), 9 arpents de front — comprenant la terre suivante, de 6 arpents de largeur — avec maison, grange, étable, 150 arpents de terre labourable et 4 de prairies,  
entre : François Gausselin et (2<sup>e</sup>) Jean Maranda.

**Terre No 61, de Vincent Poirier, Sr de Bellepoire (1628-1703), de 6 arpents**

1662, 4 janvier (Becquet — cf : Pierre-Georges Roy, Concessions en fief et seigneurie, vol. V, (1929), p. 134), concession du seigneur Jean-Baptiste Peuvret de Mesnu à :

**Poyrier** (Sr de Bellepoire), **Vincent** (1628-1703), 6 arpents en (arrière)-fief,  
entre : les terres non concédées du dit Peuvret de Mesnu.

1666, 20 février (Becquet), concession du seigneur Peuvret de Mesnu à :

**Poirier, Vincent**, 6 arpents — les mêmes que ci-haut —  
entre : les terres non concédées de chaque côté.

1668, 9 juin (Rageot, No 290), aveu et dénombrement du seigneur Peuvret pour son arrière-fief de Mesnu :

**Poirier, Sr de Bellepoire, Vincent**, 6 arpents de front,  
entre : Antoine Maudin et François Boivin.

Avant le 21 novembre 1676 — voyez notre terre No 62a à cette date — cette terre No 61 était passée à :

**Gosselin, Gabriel** (1626-97), 6 arpents, etc.

1689, carte de Villeneuve, p. 172,

**Gosselin, Ignace** (1654-1727) — fils du précédent — Nos 71, 72, 73 et 74, avec maison, grange et hangar — 8 arpents de front, incluant les 2 arpents de largeur de la terre suivante, No 62a —  
entre : Antoinc Mondain et (2<sup>e</sup>) Jean Maranda.

1697, 10 juillet (Charles Rageot), l'inventaire de feu :

**Gosselin, Gabriel**, établit que cette terre, de 6 arpents, lui avait été transportée, et qu'elle passa ensuite à son fils Ignace.

1695, 26 janvier (Roger), vente de Gabriel Gosselin (1626-97), bourgeois de Québec, à :

**Gosselin, Ignace**, son fils, 3 arpents de front (à St-Laurent), entre : l'acquéreur d'un côté, comme de l'autre; au vendeur appartenant comme ayant acquis de Vincent Poirier 6 arpents de front, dont 3 étant demeurés à l'acquéreur par acte de partage entre son père et lui-même, et les 3 autres par acquêt comme dit est.

1709, carte de Catalogne.

**Gausselin, Ign(ace)** — 6 arpents de front —  
entre : les ouers d'Ant(oine) Monda(in) et Ch(arles) Maranda

1725, 25 août, aveu et dénombrement, p. 34,

**Gausselin, Ignace**, 9 arpents de front — comprenant la terre précédente, de 3 arpents de largeur — avec maison, grange, étable, 150 arpents de terre labourable et 4 de prairies,  
entre : (2<sup>e</sup>) François Gausselin et (2<sup>e</sup>) Jean Maranda.

1726, 7 septembre (Pichet, acte disparu; cf : Insinuations de la Prévôté de Québec, le 4 mars 1727, vol. IV, p. 598), donation d'Ignace Gosselin et Marie-Anne Ratté, son épouse, de St-Laurent, à :

**Gosselin, Antoine** (1704-p. 1750) leur fils, et à :

**Bélanger, Prisque** (1700-70), leur gendre, époux de Geneviève Gosselin, à chacun, 2 arpents de front, à détacher d'une terre de 11 arpents de front, où est enclavé un arrière-fief de 6 arpents de front, sur lequel seront pris les dits 4 arpents, à commencer du côté du nord est et continuer de suite jusqu'aux 4 arpents pris et finis; avec bâtiments, etc. Fait en la maison de Robert Crépeau (No 1.-32), futur beau-père du donataire, Antoine Gosselin.

#### Terre No 62, de François Boivin (1616-p. 1675), de 4 arpents

1668, 9 juin (Rageot, No 290), aveu et dénombrement du seigneur Jean-Baptiste Peuvret pour son arrière-fief de Mesnu :

**Boivin, François**, 4 arpents de front,  
entre : Vincent Poirier et Pierre Mesnager

1667, 20 novembre et 1668, 9 février — cf : Becquet, 21 novembre 1676 — concession du seigneur Jean-Baptiste Peuvret de Mesnu à :

**Boivin, François** (1616-p. 1675), 4 arpents, etc.



1675, 27 janvier (Becquet), donation générale de François Boivin aux : **Pauvres de l'Hôtel-Dieu de Québec** (8 arpents de front, y compris aussi la terre suivante, de 4 arpents).

1676, à compter de cette date, nos terres Nos 62 et 63, de 4 arpents de largeur chacune, soit de 8 arpents de front en tout, sont redivisées en 3 terres, respectivement, de l'est à l'ouest, de 2 arpents (No 62a); 3 arpents (No 62b) et 3 arpents (No 63b).

#### **Terre No 62a, de Jean Gosselin fils (1666-1756), de 2 arpents**

Avant 1676, voyez la terre No 62. dont celle-ci (No 62a) est la moitié nord-est.

1676, 21 novembre (Becquet), autre concession des Pauvres de l'Hôtel-Dieu de Québec à :

**Gosselin, Gabriel** (1626-97), 2 arpents,

entre : (le dit) Gabriel Gosselin et Jean Marandeu.

1691, 21 juin (Rageot) --- cf : inventaire de Gabriel Gosselin, Charles Rageot, 10 juillet 1697), vente de Gabriel Gosselin père à :

**Gosselin, Jean** (1666-1756), son fils, 2 arpents

entre : (le dit) Gabriel Gosselin et Jean Marandeu.

1709, carte de Catalogne,

**Maranda, Charles** (1670-p. 1725),

entre : Ign(ace) Gosselin et J(ean)-B(aptiste) Maranda.

1725, 25 août, aveu et dénombrement, p. 34, cette terre de :

**Maranda, Charles**, de 2 arpents de front, a été omise

entre : Ignace Gosselin et Jean Maranda.

1692, 21 septembre (Genaple, cf : Chambalon. 1er juillet

1701), vente de Jean Gosselin à :

**Marandeu, Jean** (1627-1711), de 2 arpents de front

entre : Ignace Gosselin et Jean Marandeu, acquéreur.

1701, 1er juillet (Chambalon), mention de cession de Jean Maranda à :

**Gosselin, Ignace** (1654-1727) d'un arpent de front (à l'est) des 2 arpents en question. de sorte que cette terre (No 62a) disparaît comme unité distincte.

#### **Terre No 62b, de Jean Maranda (1627-1711), de 3 arpents**

Avant 1676, voyez la terre No 62. dont celle-ci (No 62b) est la moitié sud-ouest.

1676, 18 novembre (*Becquet*), autre concession des Pauvres de l'Hôtel-Dieu de Québec à :

**Marandeu, Jean** (1627-1711). 3 arpents de front — moitié ouest de la terre No 62, de 4 arpents, et le  $\frac{1}{4}$  est (1 arpent) de la terre No 63, de 4 arpents),  
entre : Gabriel Gosselin (qui acquit la terre No 62a, le 21 du même mois) et Louis Sivadier (qui fit l'acquisition de la terre No 63b, le même jour que Marandeu).

1681, recensement, p. 86a,

**Marandeu, Jean**, 54 ans; 30 arpents en valeur,  
entre : (2<sup>e</sup>) Antoine Mondin et Louis Sivadier.

1689, carte de Villeneuve, p. 172,

**Maranda, Jean**, No 75,  
entre : (2<sup>e</sup>) Ignace Gosselin et Pierre-Louis Sivadier.

1709, carte de Catalogne,

**Maranda, J(ean)-B.**  
entre : Ch(arles) Maranda et (3<sup>e</sup>) M(ichel) Gosselin.

1725, 25 août, aveu et dénombrement, p. 34,

**Maranda, Jean**, (1669-1724) — fils du précédent — 3 arpents de front, avec maison, grange, étable, 40 arpents de terre labourable et 2 de prairies,  
entre : (2<sup>e</sup>) Ignace Gosselin et Charles Maranda.

1701, 1<sup>er</sup> juillet (Chambalon), vente de Jean Morandeu (1627-1711)  
à :

**Morandeu, Jean** (1669-1724) et Marie Paradis, son fils et sa belle-fille, de 4 arpents de terre de front  
entre : Ignace Gosselin et Charles Morandeu, fils du vendeur, avec vieille maison, grange, etc., moyennant 1600 livres, dont moitié payée comptant; au vendeur appartenant pour 3 arpents des dames Hospitalières, et pour 1 arpent (à l'est), de Jean Gosselin, le 21 septembre 1692 (Genaple).

1704, 26 mai (Chambalon), vente de Jean Morandeu (1669-1724) à :  
**Gosselin, Ignace** (1654-1727), d'un arpent de front,  
entre le vendeur et l'acquéreur, partie d'une terre de 4 arpents de front acquise de Jean Morandeu père, par devant Chambalon, notaire (le 1<sup>er</sup> juillet 1701).

**Terre No 63, de Pierre Mesnage(r) (1645-1715), de 4 arpents**

1668, 9 juin (Rageot, No 290), aveu et dénombrement pour l'arrière-fief de Mesnu, par le seigneur Jean-Baptiste Peuvret :

**Mesnager, Pierre** (1645-1715). 4 arpents de front,  
entre : François Boivin et Louis Sivadier.

1668, 9 février, autre concession non retracée — cf : Becquet, 21 novembre 1676 — du seigneur Peuvret du Mesnu à :

**Boivin, François** (1616-p. 1675), 4 arpents,  
entre : (le dit) François Boivin et Louis Sivadier.

1675, 27 janvier (Becquet), donation générale de François Boivin aux :  
**Pauvres de l'Hôtel-Dieu de Québec**, (8 arpents, y compris aussi la terre précédente, de 4 arpents)

1676, à compter de cette date, terres Nos 62 et 63, de 4 arpents de front chacune, soit de 8 arpents en tout, sont redivisées en 3 terres, respectivement, de l'est à l'ouest, de (No 62a), 2 arpents, (No 62b), de 3 arpents, et (No 63b), de 3 arpents.

**Terre No 63b, de Charles Maranda (1670-p. 1725), de 3 arpents**

Avant 1676, voyez la terre No 63, car celle-ci (No 63b) est située à l'extrémité ouest des 4 arpents en question.

1676, 18 novembre (Becquet), autre concession des Pauvres de l'Hôtel-Dieu de Québec à :

**Sivadier, Louis** (1645-p. 1709), 3 arpents de front,  
entre : Jean Marandeu et (le dit) Louis Sivadier,  
avec une petite pointe joignant l'alignement de la dite habitation du côté du sud-ouest et dix pieds de terre de largeur, le long de la dite pointe pour y faire la pêche — pointe à Maranda.

1681, recensement, p. 86a,

**Civadiere, Louis**, 36 ans; 15 arpents en valeur — avec la terre suivante, au sud-ouest —  
entre : Jean Marandeu et (4<sup>e</sup>) Martin Bouffard.

1689, carte de Villeneuve, p. 172,

**Sivadier, P(ier)re Louis** (1670-p. ), No 76 — 6 arpents de front, incluant la terre suivante, de 3 arpents —  
entre : Jean Maranda et (2<sup>e</sup>) Gabriel Gosselin.

1709, carte de Catalogne, cette terre de :

**Sivadier, Pierre-Louis** — de 6 arpents de front — a été omise —  
entre : J.-B. Marandeu et (2<sup>e</sup>) M(ichel) Gaussein.

1725, 25 août, aveu et dénombrement, p. 34,

**Maranda, Charles** (1670-p. 1725), 3 arpents de front, avec maison, grange, étable et 45 arpents de terre labourable,  
entre : Jean Maranda et Michel Noël.

**Terre No 64, de Louis Sivadier (1645-p. 1709), de 3 arpents**

1668, 9 juin (Rageot, No 290), aveu et dénombrement du seigneur Jean-Baptiste Peuvret pour son fief du Mesnu :

**Sivadier, Louis** (1645-p. 1709), 3 arpents de front,  
entre : Pierre Mesnage(r) et Vincent Verdon.

1681, recensement, p. 86a,

**Civadiere, Louis**, 36 ans; 15 arpents en valeur,  
entre : (2<sup>e</sup>) Jean Marandeu et (3<sup>e</sup>) Martin Bouffard.

1689, carte de Villeneuve, p. 172,

**Sivadier, P(ier)re-Louis** (1670-p. 17 ) No 76 — 6 arpents de front, incluant la terre précédente, également de 3 arpents de largeur —  
entre : (2<sup>e</sup>) Jean Maranda et Gabriel Gosselin.

1709, carte de Catalogne, cette terre de :

**Sivadier, Pierre-Louis**, a été omise  
entre : J.-B. Maranda et M(ichel) Gaussein.

1725, 25 août, aveu et dénombrement, p. 34,

**Noël, Michel** (1683-1751), 3 arpents de front, avec maison, grange, étable et 35 arpents de terre labourable,  
entre : Charles Maranda et Pierre Gosselin.

**Terre No 65, de Vincent Verdon (1642-87), de 3 arpents**

1668, 9 juin (Rageot, No 290), aveu et dénombrement du seigneur Jean-Baptiste Peuvret pour son arrière-fief de Mesnu :

**Verdon, Vincent** (*post 1665*), 3 arpents de front,  
entre : Louis Sivadier et Julien Samson.

Entre 1687 et 1689, cette terre passe à :

**Gosselin, Gabriel** (1626-97).

1689, carte de Villeneuve, p. 172,

**Gosselin, Gabriel**, No 77 — avec la terre suivante —  
entre : Pierre-Louis Sivadier et (2<sup>e</sup>) Jean Martin (Martin Bouffard)

1709, carte de Catalogne,

**Gaussein, M(ichel)** (1659-1703) — fils du précédent—  
entre : (2<sup>e</sup>) J(ean)-B(aptiste) Maranda et la limite ouest de la paroisse.  
Nos terres Nos 65, 66 et 67 étaient donc passées à Michel Gosselin avant cette date.

1725, 25 août, aveu et dénombrement, p. 34.

**Gosselin, Pierre** (1699-1739) -- fils du précédent -- 7 arpents de front, avec maison, grange, étable, 70 arpents de terre labourable et 3 de prairies,  
entre : Michel Noël et la limite ouest de la paroisse.  
Pierre Gosselin possède donc nos terres Nos 65, 66 et 67.

**Terre No 66, de Michel Gosselin (1659-1703), de 3 arpents**

1668, 9 juin (Rageot, No 290), aveu et dénombrement du seigneur Jean-Baptiste Peuvret pour son arrière-fief de Mesnu :

**Samson, Julien** — non identifié (1) — 3 arpents,  
entre : Vincent Verdon et Martin Bouffard.

A compter de 1687-89, cette terre est jointe à la précédente.

**Terre No 67, de Martin Bouffard (1641-1715), de 2,2 arpents**

1668, 9 juin (Rageot, No 290), aveu et dénombrement du seigneur Jean-Baptiste Peuvret pour son arrière-fief de Mesnu :

**Bouffard, Martin** (1641-1715), 2 arpents et 2 perches,  
entre : Julien Samson (et la limite ouest de la paroisse).  
*Titre de concession accordé le 5 juin 1672 (Rageot).*

1681, recensement, p. 86a,

**Bouffard, Martin**, 40 ans; 6 arpents en valeur,  
entre : (3e) Louis Civadière (et la limite de la paroisse).  
1689, carte de Villeneuve, p. 172,

**Martin, Jean** (? — Martin Bouffard) No 78,  
entre : (2e) Gabriel Gosselin et la limite ouest de la paroisse.  
*Donation à Jean Bouffard (neveu de Martin), le 20 mars 1705 (Jacob), de 5 arpents de front.*  
1709, carte de Catalogne,

**Bouffard, J(ean)** (1681-1716) — neveu du précédent —  
entre : Michel Gosselin et la limite ouest de la paroisse.

1725, 25 août, aveu et dénombrement, p. 34.

**Gosselin, Pierre** (1699-1739) — qui épousa la veuve de Jean Bouffard, en 1717 — 7 arpents de front -- incluant les deux terres précédentes -- avec maison, grange, étable, 70 arpents de terre labourable et 3 de prairies,  
entre : (3e) Michel Noël et la limite ouest de la paroisse.

(1) Ne s'agirait-il pas plutôt de Jacques Samson (1647-99), qui n'aurait pas pris possession de sa terre à l'île d'Orléans, pour se fixer à Lauzon, où son frère Gabriel (1643-98) se trouvait déjà au recensement de 1666 (p. 106) ?

**INDEX**  
**DES**  
**TERRES**



## INDEX DES TERRES DE SAINT-PIERRE

### **Achon, Jacques:**

TSP 31 (2 arpents de front)

Concédée par Charles de Lauson-Charny le 2-3-1664 (Vachon).

Vente à Jean Réart le 15-3-1666 (Vachon).

Aigron dit La Motte: voir Lamothe Pierre (TSP 21)

### **Aubin, Michel:**

TSP 32 (3 arpents de front)

Concédée par Charles de Lauson-Charny le 6-9-1664 (Vachon).

### **Badeau, Jean:**

TSP 24 (2 arpents de front)

Concédée par Charles de Lauson-Charny le 17-8-1663 (Vachon).

Vente à François Frelan (Ferland) le 5-3-1684 (Vachon).

TSP 25 (2 arpents de front)

Acquise de Nicolas Huot Saint-Laurent le 18-11-1669 (Auber).

Vente à François Frelan le 5-3-1684 (Vachon).

### **Baron dit Grisonnière, Jean:**

TSP 38 (3 arpents de front)

Acquise de Jean Réaume le 27-3-1666 (Auber).

Vente à Antoine Cassé le 16-6-1666 (Auber), qui la lui rétrocède le 13-7-1667 (Auber).

### **Bastart, Michel:**

TSP 10 (2 arpents et demi de front)

Concédé par Charles de Lauson-Charny le 14-7-1662 (Vachon).



Vente à Jacques Ratté le 20-2-1664 (Vachon).

**Bélangier, Nicolas:**

**TSP 16** (2 arpents de front).

Concédée par Charles de Lauson-Charny avant le 4-11-1661 (titre absent).

Terre remise au seigneur ou vendue à Laurent Benoist avant 1667.

**Bellouard, Mathurin:**

**TSP 15** (2 arpents de front).

Acquise le 28-10-1679 (Vachon) d'Antoine Poulet fils.

**TSP 16** (2 arpents de front).

Acquise vers 1677 de Laurent Benoist, par échange (Auber).

**TSP 29** (3 arpents de front).

Concédée par Mgr de Laval le 6-2-1673 (Vachon).

Remise à Mgr de Laval en 1673. Reconcédée à Antoine Poulet fils.

**TSP 30** (3 arpents de front).

Concédée par Charles de Lauson-Charny le 21-10-1663 (Vachon). Cédée à Laurent Denis, par échange, vers 1677, avec la terre 16 (Auber, acte absent).

**Benoist, Laurent:**

**TSP 16** (2 arpents de front).

Acquise avant 1667. Cédée à Mathurin Bellouard c. 1677 (Auber, acte absent).

**TSP 29** (3 arpents de front).

Concédé par Charles de Lauson-Charuy le 22-11-1663 (Vachon).

Donation en cas de mort à Mathurin Bellouard le 21-10-1668 (Rageot).

**Bernier dit Jean de Paris, Jacques:**

**TSP 60** (2 arpents de front).

Acquise de Clément Ruël le 4 ou 14-11-1664 (Vachon), et à lui rétrocédée le 9-2-1670 (Becquet).

**TSP 61** (2 arpents de front).

Concédée par Jean et Nicolas Juchereau (lief de la Chevalerie), le 15-2-1664 (Vachon).

Vente à Jean Leclerq le 6-3-1673 (Rageot).

**TSP 68** (2 arpents de front).

Acquise d'André Métayer le 5-10-1667 (Rageot).

Vendue à Guillaume Lelièvre le 23-10-1674 (Rageot).

**Blanquet dit La Fougère, Adrien:**

TSP 61 (2 arpents de front).

Concédée par Jean et Nicolas Juchereau (fief de la Chevalerie) le 10-8-1662 (Vachon).

Remise aux Juchereau qui la reconcèdent à Jacques Bernier le 15-2-1664 (Vachon).

**Bouchard d'Orval, Claude:**

TSP 1 (6 arpents de front).

Concédée par Mgr de Laval le 1-3-1668 (Vachon).

**Brancheu, René:**

TSP 55 (2 arpents de front).

Concédée le 10-8-1662 (Vachon) par Jean et Nicolas Juchereau.

Remise aux seigneurs ou vendue à Jacques Nolin avant 1666 (acte absent).

**Bussière dit Laverdure, Jacques:**

TSP 36 (2 arpents et demi de front).

Concédée par Charles de Lauson-Charny le 15-11-1663 (Vachon).

**Cassé, Antoine:**

TSP 38 (3 arpents de front).

Acquise de Jean Baron dit Grisonnière le 16-6-1666 (Auber) et à lui rétrocédée le 13-7-1667 (Auber).

**Chabot, Mathurin:**

TSP 39 (2 arpents et demi de front).

Acquise d'Abel Sagot dit Laforge le 15-7-1665 (Vachon).

TSP 44 (2 arpents de front).

Acquise de Guillaume Landry, héritier de Jean de Sanis, le 11-6-1666 (Vachon).

Vente à Mathieu Côté le 12-2-1667 (Vachon).

**Chaleut, Pierre:**

TSP 10 bis (2 arpents de front).

Concédée par Charles de Lauson-Charny le 14-7-1662 (Vachon).

Cession à Nicolas Labbé le 12-4-1671 (Vachon).

**Chandreau, (Chandriau), Jean:**

TSP 18 (2 arpents de front).

Concédé le 9-12-1661 (Vachon).

Vente à Jean Vallée le 27-1-1673 (Vachon).

**Chaussé, François:**

TSP 59 (2 arpents de front).

Concédée par Jean et Nicolas Juchereau (fief de la Chevalerie) le 6-2-1663 (Vachon).

Cédée, par échange, à Sébastien Douaizon dit La Croix, le 5-4-1666 (Auber).

**Chevalier, René:**

TSP 20 (3 arpents de front).

Concédée par Charles de Lauson-Charny le 15-1-1662 (Vachon) ou le 15 juillet d'après une copie.

Vente à Pierre Pasquier le 9-8-1668 (Vachon).

**Choret, Ignace et Jean:**

TSP 38 (3 arpents de front).

Occupée par eux depuis 1683.

**Choret, Joseph:**

TSP 28 (2 arpents de front).

Acquise de Jean Vallée le 10 ou le 11-7-1672 (Vachon).

**Choret, Robert:**

TSP 22 (2 arpents de front).

Concédée par Charles de Lauson-Charny le 17-8-1663 (Vachon).

**Cosset dit Le Poitevin, René:**

TSP 27 (2 arpents de front).

Concédée par Charles de Lauson-Charny le 4-9-1663 (Vachon, original absent).

Vente à Antoine Le Fort le 19-3-1668 (Ragcot).

**Côté, Jean (fils):**

TSP 46 (2 arpents de front).

Concédée par les Ursulines de Québec le 10-2-1668 (Vachon).

Cédée à J.B. Couture dit Lamonde le 19-1-1678 (Fillion).

TSP 48 (2 arpents de front).

Acquise de Jean Aubin Migneaux le 11-8-1675 (Becquet).

TSP 49 (2 arpents de front).

Acquise de Jean Dupuy (Dupuis) le 9-6-1667 (Ragcot).

**Côté, Jean (ép. de Geneviève Verdon):**

TSP 42 (4 arpents de front).

Acquise de Pierre Soumande le 16-3-1689 (Genaple, acte absent), pour ses fils Jean-Baptiste et Noël.

Donation le 15-10-1694 à Jean-Baptiste et Noël Côté (Chambalon).

**Côté, Jean-Baptiste:** Voir Lefort (TSP 37).

**Côté, Martin:**

TSP 40 (2 arpents de front).

Concédée par Charles de Lauson-Charny le 12-10-1663 (Vachon).

**Côté, Mathieu:**

TSP 43 (2 arpents de front).

Concédée par les Ursulines avant le 11-6-1666 (Vachon).

TSP 44 (2 arpents de front).

Acquise de Mathurin Chabot, le 12-2-1667 (Vachon).

TSP 66 (4 arpents de front).

Concédée par Jacques Gourdeau fils (fief de la Grossardière), le 17-3-1693 (Chambalon).

**Côté, Noël:**

TSP 45 (2 arpents de front).

Concédée par les Ursulines le 10-2-1668 (Vachon).

**Coulombe, Louis:**

TSP 64 (3 arpents de front).

Acquise d'André Métayer vers 1666/67 (acte absent).

Vente à Gabriel Gosselin le 2-7-1667 (Duquet).

**Courtois, Charles:**

TSP 14 (3 arpents de front).

Acquise de Laurent Denis le 28-1-1662 (Vachon).

Vendue à Denis Roberge le 16-8-1666 (Becquet).

**Couture dit Lamonde, Jean-Baptiste:**

TSP 46 (2 arpents de front).

Acquise de Jean Côté fils le 19-1-1678 (Fillion).

TSP 47 (2 arpents de front).

Acquise de Nicolas Goulet le 13-10-1681 (Duquet).

**Crépeau, Maurice:**

TSP 12 (3 arpents de front).

Concédée par Charles de Lauson-Charny le 15-7-1662 (Vachon).

**Crête, Jean:****TSP 19** (3 arpents de front).

Concédée le 10-6-1662 (Vachon).

Vente à Pierre Mourier le 22-10-1671 (Vachon).

**Croiset, Mathurin:****TSP 35** (3 arpents de front).

Concession non retracée (avant nov. 1663) par Charles de Lauson-Charny.

Donation à Philippe Noël le 30-9-1692 (Jacob).

**D'Auric, Augustin (curé de Saint-Pierre):****TSP 67** (2 arpents de front).

Concédée par Jacques Gourdeau de Beaulieu fils (fief de la Grossardière), le 12-7-1695 (Chambalon).

Cédée le même jour à Pierre Dumesny (Dumesnil) dit la Musique, qui la lui remet le 1-3-1700 (Chambalon).

**Denis, Laurent:****TSP 14** (3 arpents de front).

Concédée par Charles de Lauson-Charny le 7-2-1660 (Vachon).

Autre titre de concession, daté du 3-9-1662 (Vachon), de 2 arpents de front.

Vente de 3 arpents à Charles Courtois, le 28-1-1662 (Vachon).

**TSP 30** (3 arpents de front).

Acquise de Mathurin Bellouart, par échange, vers 1677 (Auber).

**De Sanis, Jean:****TSP 44** (2 arpents de front).

Concédée par les Ursulines le 4-12-1662 (Vachon, acte absent).

Autre concession par Charles de Lauson-Charny (par erreur), mentionnée dans Vachon, 11-6-1666 et 12-2-1667.

Vente à Mathurin Chabot le 11-6-1666 (Vachon).

**Douaizon, Sébastien (dit La Croix):****TSP 59** (2 arpents de front).

Acquise, par échange, de François Claussé le 5-4-1666 (Auber).

Vente à Charles Roger des Colombiers le 15-8-1666 (Becquet)

**Dubois dit Brisebois, René:**

TSP 25 (2 arpents de front).

Concédée par Charles de Lauson-Charny le 10-8-1663 (Vachon).

Cédée à Nicolas Huot dit Saint-Laurent le 15-8-1669 (au bas de l'acte précédent).

Vente par Nicolas Huot à Jean Badeau et par celui-ci à François Frelan le 5-3-1684 (Vachon).

TSP 38 (3 arpents de front).

Concédée par Mgr de Laval le 26-2-1669 (Vachon).

**Dumesny (Dumesnil) dit La Musique, Pierre:**

TSP 67 (2 arpents de front).

Acquise du curé Augustin D'Auric le 12-7-1695 (Chambalon), à charge de servir comme chantre pendant 10 ans.

Rétrocédée au curé D'Auric le 1-3-1700 (Chambalon).

**Dupin, Louis:**

TSP 17 (2 arpents de front).

Acquise de Michel Vincent le 27-7-1665 (Vachon).

Adjugée à Nicolas Goulet après la mort de Louis Dupin, le 22-2-1684 (Jacob, acte du bailliage de l'Île d'Orléans).

**Dupuy (Dupuis), Jean:**

TSP 49 (2 arpents de front).

Acquise d'Étienne Landeron le 24-2-1666 (Becquet).

Cédée à Jean Côté fils le 9-6-1667 (Rageot).

**Esnault dit Botté, Michel:**

TSP 15 (2 arpents de front).

Concédée par Charles de Lauson-Charny avant le 7-2-1660 (titre absent).

Terre remise au seigneur et reconcédée à Antoine Poulet le 4-11-1662 (Vachon).

**Fabrique de Saint-Pierre:**

Partie des TSP 36 et 37.

Par acquisition de Robert Jeanne et Jacques Bussière dit La Verdure, à diverses dates.

**Frelan (Ferland), François:**

TSP 24 (2 arpents de front).

Acquise de Jean Badeau le 5-3-1684 (Vachon).

TSP 25 (2 arpents de front).

- Acquise de Jean Badeau le 5-3-1684 (Vachon).  
**TSP 26** (2 arpents de front).  
 Acquise par mariage avec la veuve de Jacques Paradis le 11-7-1679.
- Gervais, Marin:**  
**TSP 50** (2 arpents de front sur toute la largeur de l'île).  
 Concédée par les Hospitalières de Québec le 10 mai ou déc. 1662 (Vachon).  
 Cédée à Jean Langlois dit Boisverdun en échange de la terre 53 ci-après, entre 1668 et 1671.
- TSP 53** (2 arpents de front).  
 Acquise de Jean Langlois dit Boisverdun avec un arpent de la terre 52, entre 1668 et 1671, en échange de la terre 50 ci-dessus.  
 Vente des 3 arpents ci-dessus à Jean Langlois dit Saint-Jean le 19-1-1672 (Becquet).
- Gilbert dit La Chaussée, Pierre:**  
**TSP 54** (2 arpents de front).  
 Concédée par Jean et Nicolas Juchereau (fief de la Chevalerie) le 10-8-1662 (Vachon).  
 Cédée à Gabriel Gosselin le 14-8-1664 (Vachon).
- Godbout, Nicolas:**  
**TSP 62** (2 arpents de front).  
 Concédée par Jean et Nicolas Juchereau (fief de la Chevalerie) le 10-8-1662 (Vachon).  
 Cédée, par échange, à Jean Leclerc (acte absent de 1667).
- Gosselin, Gabriel:**  
**TSP 54** (2 arpents de front).  
 Acquise de Pierre Gilbert dit La Chaussée le 14-8-1664 (Vachon).  
 Vente à Jacques Nolin le 6-9-1679 (Vachon).
- TSP 64** (3 arpents de front).  
 Acquise de Louis Coulombe le 2-7-1667 (Duquet).  
 Concession augmentée d'un arpent de front par Jacques Cailhault de la Tesserie (fief de La Grossardière), le 21-10-1668 (Duquet, acte absent).
- Gosselin, Gabriel (fils):**  
**TSP 58** (2 arpents de front).  
**TSP 59** (2 arpents de front).

Acquises de la veuve de Charles Roger des Colombiers le 4-9-1688 (Genaple).

Vente d'un arpent (moitié ouest de la terre 50) à Jean Charles Leclerc le 29-3-1691 (Rageot).

**Goulet, Nicolas:**

**TSP 18** (2 arpents de front).

Acquise de Jean Vallée le 21-1-1684 (Rageot).

**TSP 17** (2 arpents de front).

Adjugée à Nicolas Goulet le 22-2-1684 (Jacob).

Nicolas Goulet prit la terre 42 (de Pierre Soumandre) à bail pour six ans du 1-4-1677, le 10-2-1667 (Rageot).

**TSP 47** (2 arpents de front).

Acquise d'Abel Sagot dit Laforge le 9-9-1674 (Rageot).

Vente à Jean-Baptiste Couture dit Lamonde le 13-10-1681 (Duquet).

Nicolas Goulet prit à bail pour 3 ans, le 9-3-1689 (Rageot) les terres 13 et 14 de Saint-Pierre (7 arpents) de Denis Roberge, bourgeois de Québec.

**Grenon, Pierre:**

**TSP 2** (3 arpents de front).

Occupée par lui entre 1667 et 1674 et remise au seigneur de l'île, qui la concède à Antoine Juchereau dit Sallebrun le 13-2-1686 (Vachon).

**Guillot, Vincent:**

**TSP 4** (3 arpents de front) et

**TSP 5** (3 arpents de front).

Acquises de Pierre Saint-Denis, le 3-7-1682 (Vachon), en échange des terres 56 et 57 de Sainte-Famille.

**TSP 9** (3.3 arpents de front).

Acquise de Louis de Perrois en avril 1676 (Vachon, acte absent).

Vente à Pierre Roberge le 29-8-1677 (Becquet).

**Guion du Buisson, Jean (fils):**

**TSP 9** (3.3 arpents de front).

Concédée par Charles de Lauson-Charny le 25-5-1665 (Vachon, acte absent mentionné dans le suivant).

Vente à Mathurin Renou, Sieur de Boisjoli, le 11-9-1668 (Vachon).



**Guionne (Dionne) dit Sansoucy, Antoine:**

**TSP 5** (3 arpents de front).

Acquise de Jean Vallée le 20-9-1669 (Auber) en échange de la terre 20 ci-après.

**TSP 28** (2 arpents de front).

Acquise de Jean Mourier le 2-3-1665 (Vachon).

Cédée à Jean Vallée le 20-9-1669 (Auber), en échange de la terre 5 ci-dessus.

**Guionne (Dionne) dit Sansoucy, Jean:**

**TSP 11** (2 arpents de front).

Concédée par Charles de Lauson-Charny avant le 14-7-1662 (cf: Pierre Chaleut, terre 10 bis).

Vente à Thomas Le Sueur le 7-11-1674.

**Guy, Jean:**

**TSP 4** (3 arpents de front).

Concédée par Charles de Lauson-Charny avant 1666 (titre absent).

Vente à Pierre Saint-Denis le 3-11-1679 (Vachon).

**Houde, Jean:**

**TSP 11** (2 arpents de front).

Acquise de Thomas Le Sueur le 12-9-1678 (Becquet).

Vente à Jacques Ratté le 4-2-1683 (Duquet).

**Huot dit Saint-Laurent, Nicolas:**

**TSP 25** (2 arpents de front).

Acquise de René Dubois dit Brisebois le 15-8-1669: au bas de l'acte de concession à René Dubois, le 10-8-1663 (Vachon).

Vente à Jean Badeau le 18-11-1669 (Auber).

**Huppé dit La Groix, Michel:**

**TSP 19** (3 arpents de front).

Acquise de Pierre Mourier le 11-8-1675 (Vachon).

Vente par Antoine Huppé, son fils, à Pierre Paradis, le 5-6-1686 (Vachon).

**Jeanne, Robert:**

**TSP 37** (2 arpents et demi de front).

Concédée par Charles de Lauson-Charny le 23-1-1665 (Vachon).

Vente à Michel Marandeu le 21-9-1683 (Duquet).

**Juchereau dit Sallebrun, Antoine:**

TSP 2 (3 arpents de front).

Concédée par le seigneur de l'Île, François Berthelot, par son procureur, M. de Villeray, le 13-2-1686 (Vachon).

**Labbé, Nicolas:**

TSP 10 bis (2 arpents de front).

Acquise de Pierre Chaleut le 12-4-1671 (Vachon).

Donation aux Pauvres de l'Hotel-Dieu le 27-2-1672 (Rageot), qui la cède à Jacques Ratté le 1-4-1675 (Becquet).

**Lamothe (Aigron dit La Motte), Pierre (signe Lamothe Sr Egron):**

TSP 21 (2 arpents de front).

Concédée par Charles de Lauson-Charny le 8-3-1660 (Vachon).

Vente à Guillaume Paradis le 27-1-1673 (Vachon).

**Landeron, Etienne:**

TSP 49 (2 arpents de front).

Concédée par les Hospitalières le 18-3-1665 (Vachon).

Vente à Jean Dupuy (Dupuis) le 24-2-1666 (Becquet).

**Langlois dit Boisverdun, Jean (fils de Noël):**

TSP 50 (2 arpents de front).

Acquise de Marin Gervais entre 1668 et 1671, en échange de la terre 53.

TSP 51 (2 arpents de front).

Concédée à Noël Langlois dit Traversy qui la donne à son fils Jean Langlois dit Boisverdun à son c.m. du 24-8-1665 (Auber: voir aussi l'accord du 13-7-1666 devant Duquet).

Le 3-2-1678 (Fillion) Jean Langlois dit Boisverdun obtient un titre nouvel de Nicolas Juchereau pour 3 arpents, dont les 2 de la terre 51 et un arpent de la terre 52 (moitié nord-est).

TSP 53 (2 arpents de front).

Acquise de Jean Pelletier le 28-12-1667 (Vachon).

Cédée à Marin Gervais entre 1668 et 1671, en échange de la terre 50 ci-dessus.

**Langlois dit Saint-Jean, Jean (le jeune):**

TSP 52 (2 arpents de front).

Concédée par Jean et Nicolas Juchereau (fief de la Chevalerie) le 26-12-1663 (Vachon).

Divisée en deux entre 1665 et 1671. La moitié nord-est fut rattachée à la terre 51 (voir Jean Langlois dit Boisverdun),

et la moitié sud-ouest à la terre 53 ci-après.

**TSP 53** (2 arpents de front).

Acquise de Marin Gervais, avec un arpent de la terre 52, le 19-1-1672 (Becquet).

Vente de ces 3 arpents à René Pelletier le 6-2-1682 (Fillion).

**Langlois dit Traversy, Noël:**

**TSP 51** (2 arpents de front).

Concédée par Jean et Nicolas Juchereau (fief de la Chevalerie) le 26-12-1663 (Vachon).

Donation à son fils Jean (dit Boisverdun ou Saint-Jean) à son c.m. du 24-8-1665 (Auber).

**Le Canteur dit La Tour, Guillaume:**

**TSP 11** (2 arpents de front).

Acquise de Thomas Le Sueur le 22-6-1677 (Becquet).

Rétrocédée à Thomas Le Sueur la même année ou en 1678.

**Leclerc dit Le Bouteleux, Jean:**

**TSP 5** (3 arpents de front).

Acquise d'Antoine Guionne le 19-10-1679 (Rageot).

**TSP 61** (2 arpents de front).

Acquise de Jacques Bernier le 6-3-1673 (Rageot).

**TSP 62** (2 arpents de front).

Acquise de Nicolas Godbout, par échange, le 2-6-1667 (?) (Vachon, acte absent; mention à l'inventaire de Nicolas Godbout le 26-9-1674 (Vachon).

**TSP 63** (2 arpents de front).

Concédée par Jean et Nicolas Juchereau (fief de la Chevalerie) le 10-8-1662 (Vachon).

**Leclerc, Martin:**

**TSP 60** (2 arpents de front).

Acquise de Clément Ruel le 26-3-1700 (Chambalon).

Jean-Charles Leclerc, son frère, possède cette terre en 1709.

**Lefort, Antoine:**

**TSP 27** (2 arpents de front).

Acquise de René Cosset le 19-3-1668 (Rageot).

Vente par Marie Lefort, épouse d'Ignace Pepin dit Lachance, à Charlotte Françoise Juchereau (Mme de la Forest), le 19-6-1703 (Chambalon).

**TSP 31** (2 arpents de front).

Acquise le 9-2-1678 par le mariage d'Antoine Lefort avec

Anne Arinart, veuve de Jean Réal.  
Cession par Marie Lefort, épouse d'Ignace Pepin, à Jean-Baptiste Côté, le 6-3-1700 (Chambalon).

**Lelièvre, Guillaume:**

TSP 68 (2 arpents de front).

Acquise de Jacques Bernier le 23-10-1674 (Rageot).

**Le Sueur, Thomas:**

TSP 8 (3 arpents de front).

Acquise avant le 29-9-1669 (titre absent).

Vente à Pierre Roberge dit La Pierre le 29-9-1669 (Auber).

TSP 11 (2 arpents de front).

Acquise de Jean Guionne dit Sansoucy le 7-11-1674 (Becquet).

Vente à Jean Houde le 12-9-1678 (Becquet).

**Marandeu, Jean:**

TSP 34 (3 arpents de front).

Concédée par Mgr de Laval le 1-3-1667 (Vachon).

Vente à Jean Charles et Adrien Leclerc le 1-7-1701 (Chambalon).

Fermier de la terre 43 (Mathieu Côté) en 1667.

**Marandeu, Michel:**

TSP 37 (3 arpents de front).

Acquise de Robert Jeanne le 21-9-1683 (Duquet).

**Martin, Joachim:**

TSP 6 (2 arpents de front).

Concédée par Charles de Lauson-Charny le 10-12-1664 (Vachon) pour 2 arpents et demi. Cession d'un demi-arpent à Jean Vallée le 7-1-1666 (avenant au titre de concession donné à Jean Vallée, le 22-3-1664: voir Vallée).

Autre titre de concession donné par Mgr de Laval à Joachim Martin le 20-3-1666 (Vachon). Concession faite pour 3 arpents dont 2 de la terre no 6 et un arpent de la terre no 7 acquis d'André Rapin ou de Mgr de Laval (voir Rapin).

**Métayer dit Cupidon, André:**

TSP 64 (3 arpents de front).

Concédée par Jacques Cailhault de la Tesserie (fief de la Gros-sardière) le 23-1-1666 (Becquet).

Cédée à Louis Coulombe en 1666 ou 1667 (acte absent).

TSP 66 (3 arpents de front).

Concédée à André Métayer et Julien Samson par Jacques Cailhault qui la reconcède à Mathieu Côté en 1693.

**TSP 67** (3 arpents de front).

Concédée par Jacques Cailhault à André Métayer et Julien Samson le 16-2-1669 (Becquet) et remise audit Cailhault, qui la reconcède au curé Augustin D'Auric en 1695.

**TSP 68** (2 arpents de front).

Concédée par Jacques Cailhault le 29-12-1666 (Duquet).

Vente à Jacques Bernier le 5-10-1667 (Rageot).

**Mignaux-Aubin, Jean (fils de Jean Mignaux ou Mignot dit Châtillon):**

**TSP 48** (2 arpents de front).

Acquise d'Abel Sagot dit Laforge le 27-5-1674 (Rageot).

Cession à Jean Côté le 11-8-1675 (Becquet).

**Mourier dit Père-Véron, Jean:**

**TSP 28** (2 arpents de front).

Concédée par Charles de Lauson-Charny le 12-12-1663 (Vachon).

Vente à Antoine Guionne dit Sansoucy le 2-3-1665 (Vachon).

**Mourier (Morier), Pierre:**

**TSP 19** (3 arpents de front).

Acquise de Jean Crête le 22-10-1671 (Vachon).

Vente à Michel Huppé dit La Groix le 11-8-1675 (Vachon).

**TSP 49** (2 arpents de front).

Concédée par les Hospitalières entre 1662 et 1664 et remise à elles. Reconcédée à Etienne Landeron le 18-3-1665 (Vachon).

**Nolin, Jacques:**

**TSP 54** (2 arpents de front).

Acquise de Gabriel Gosselin le 6-9-1679 (Vachon).

**TSP 55** (2 arpents de front).

Acquise avant 1666 (titre absent).

Concédée par Nicolas Juchereau à Jacques Nolin le 15-12-1672 (Vachon).

**Paradis, Guillaume:**

**TSP 21** (2 arpents de front).

Acquise de Pierre Motte (Lamothe) le 27-1-1673 (Vachon).

**TSP 23** (2 arpents de front).

Concédée par Charles de Lauson-Charny le 19-8-1663 (Vachon).

**Paradis, Jacques:**

TSP 26 (2 arpents de front).

Concédée par Charles de Lauson-Charny le 17-8-1663 (Vachon).

Sa veuve, Jeanne Françoise Miloir-Dumaine, épouse François Frelan le 11-7-1679.

**Paradis, Pierre (fils):**

TSP 19 (3 arpents de front).

Acquise de Michel Huppé dit La Groix le 5-6-1686 (Vachon).

TSP 20 (3 arpents de front).

Acquise de Pierre Pasquier le 4-7-1672 (Vachon, acte absent).

**Pasquier, Pierre:**

TSP 20 (3 arpents de front).

Acquise de René Chevalier le 9-8-1668 (Vachon).

Vente à Pierre Paradis fils le 4-7-1672 (Vachon, acte absent).

**Paulin, Jean:**

TSP 56 (2 arpents de front).

Concédé par Jean et Nicolas Juchereau (fief de la Chevalerie) le 10-8-1662 (Vachon).

Vente à Jean Pichet le 24-2-1678 (Duquet).

**Pelletier dit Gobloteux, Jean:**

TSP 53 (2 arpents de front).

Concédé par Jean et Nicolas et Juchereau (fief de la Chevalerie) le 26-12-1663 (Vachon).

Vente à Jean Langlois dit Boisverdun le 28-12-1667 (Vachon).

**Pelletier, René:**

TSP 52 (moitié ouest: un arpent).

TSP 53 (2 arpents de front).

Acquises de Jean Langlois (le jeune) dit Saint-Jean le 6-2-1682 (Fillion).

**Perrois, Louis de:**

TSP 9 (3.3 arpents de front).

Acquise de Louise Guillot, veuve de Mathurin Renou, le 7-3-1676 (Becquet).

Vente à Vincent Guillot en avril 1676 (Vachon, acte Absent).

**Pichet, Jacques:**

TSP 65 (4 arpents de front).

Acquise (ou concédée ?) entre 1689 et 1691.

**Pichet, Jean:**

TSP 56 (2 arpents de front).

Acquise de Jean Paulin le 24-2-1678 (Duquet).

TSP 57 (2 arpents de front).

Concédée par Jean et Nicolas Juchereau (fief de la Chevalerie) le 10-8-1662 (Vachon).

**Pifre, Jacques:**

TSP 60 (2 arpents de front).

Concédée par Jean et Nicolas Juchereau (fief de la Chevalerie) le 10-8-1662 (Vachon).

Remise aux Juchereau qui la reconcèdent à Clément Ruel le 4-11-1664 (Vachon).

**Poulet, Antoine (père):**

TSP 15 (2 arpents de front).

Concédée par Charles de Lauson-Charny le 4-11-1662 (Vachon).

Vente par Antoine Poulet, fils, à Mathurin Bellouart le 28-10-1679 (Vachon).

**Poulet, Antoine (fils):**

TSP 29 (3 arpents de front).

Concédée par Mgr de Laval le 13-3-1673 (Vachon).

**Presseau dit Préjean, Fabien:**

TSP 33 (3 arpents de front).

Concédée par Mgr de Laval le 12-3-1667 (Vachon).

Titre remplacé par un autre du 30-8-1668 (Vachon).

**Rabouin, Jean:**

TSP 3 (3 arpents de front).

Concédée par Charles de Lauson-Charny le 6-3-1663 (Vachon).

**Rapin, André (chirurgien):**

TSP 7 (2 arpents de front).

Concédée avant décembre 1664 (?). Remise au seigneur.

Terre acquise par Joachim Martin à une date inconnue.

**Ratté, Jacques:**

TSP 10 (2 arpents de front).

Acquise de Michel Bastart le 20-2-1664 (Vachon).

TSP 10 bis (2 arpents de front).

Acquise des Hospitalières le 1-4-1675 (Becquet).

TSP 11 (2 arpents de front).

Acquise de Jean Houde le 4-2-1683 (Duquet).

**Réart (ou Réal), Jean:**

TSP 31 (2 arpents de front).

Acquise de Jacques Achon le 15-3-1666 (Vachon).

Sa veuve, Anne Arinart, épouse Antoine Le Fort, le 9-2-1678.

Cession par Marie Le Fort (épouse d'Ignace Pepin dit Lachance) à Jean-Baptiste Côté le 6-3-1700 (Chambalon).

**Réaume, Jean:**

TSP 38 (3 arpents de front).

Concédée par Charles de Lauson-Charny le 22-1-1665 (titre absent mentionné dans le suivant).

Vente à Jean Baron dit Grisonnière et Mathurin Tessier le 27-3-1666 (Auber).

**Renou, Sieur de Boisjoli, Mathurin:**

TSP 9 (3.3 arpents de front).

Acquise de Jean Guion le 11-9-1668 (Vachon).

Vente par sa veuve, Louise Guillot, à Louis de Perrois le 7-3-1676 (Becquet).

**Roherge, Denis:**

TSP 13 (4 arpents de front).

Acquise de Paul Vachon le 14-9-1678 (Rageot).

TSP 14 (3 arpents de front).

Acquise de Charles Courtois le 28-1-1662 (Vachon).

Denis Roberge, bourgeois de Québec, loue ses 7 arpents de terre de front à Nicolas Goulet le 9-3-1689, pour 3 ans (Rageot).

**Roberge dit La Pierre, Pierre:**

TSP 8 (3 arpents de front).

Acquise de Thomas Le Sueur le 29-9-1669 (Auber).

TSP 9 (3.3 arpents de front).

Acquise de Vincent Guillot le 29-8-1677 (Becquet).

**Roger des Colombiers, Charles:**

TSP 58 (2 arpents de front).

Concédée par Jean et Nicolas Juchereau (fief de la Chevalerie) le 10-8-1662 (Vachon).

TSP 59 (2 arpents de front).

Acquise de Sébastien Douaizon dit La Croix le 15-8-1666



(Becquet).

Vente des terres 58 et 59 par la veuve Roger des Colombiers à Gabriel Gosselin, fils, le 4-9-1688 (Genaple).

**Rondeau, Thomas :**

TSP 41 (2 arpents de front).

Concédée par Charles de Lauson-Charny le 3-1-1663 (Vachon).

**Ruel, Clément :**

TSP 60 (2 arpents de front).

Concédée par Jean et Nicolas Juchereau (fief de la Chevalerie) le 4-11-1664 (Vachon).

Vente à Jacques Bernier le 14-11-1667 (Rageot).

Rétrocédée à Clément Ruel le 9-2-1670 (Becquet).

Cession à Martin Leclerc, par échange, le 26-3-1700 (Chambalon).

**Sagot dit Laforge, Abel :**

TSP 39 (2 arpents et demi de front).

Concédée par Charles de Lauson-Charny le 4-10-1663 (Vachon).

Vente à Mathurin Chabot le 15-7-1665 (Vachon).

TSP 47 (2 arpents de front).

Concédée par les Hospitalières le 2-11-1667 (Vachon).

Vente à Nicolas Goulet le 9-6-1674 (Rageot).

TSP 48 (2 arpents de front).

Concédée par les Hospitalières le 18-3-1665 (Vachon).

Vente à Jean Mignaux-Aubin le 27-5-1674 (Rageot).

**Saint-Denis, Pierre :**

TSP 4 (3 arpents de front) et

TSP 5 (3 arpents de front).

Acquises de Jean Guy le 3-11-1679 (Vachon).

Cédées à Vincent Guillot, le 3-7-1682 (Vachon), en échange des terres 56 et 57 de Sainte-Famille.

**Samson, Julien :**

TSP 66 (3 arpents de front).

Concédée à Julien Samson et André Métayer par Jacques Cailhault de la Tesserie (fief de la Grossardière), le 16-2-1669 (Becquet).

Terre remise à Jacques Cailhault.

Reconcédée par Jacques Gourdeau de Beaulieu (fils), le 17-3-1693 (Chambalon), à Mathieu Côté, avec un arpent de plus.

**TSP 67** (3 arpents de front).

Concédée comme la précédente le 16-2-1669 (Becquet) et remise. Reconcédée par Jacques Gourdeau le 12-7-1695 (Chamhalon) au curé Augustin D'Auric, avec un arpent de moins.

**Savard, Simon:**

**TSP 38** (3 arpents de front).

Occupée par lui avant 1663.

Sa veuve épouse Jean Réaume à qui Charles de Lauson-Charny concéda la terre le 22-1-1665 (voir Réaume).

**Soumandre, Pierre:**

**TSP 42** (4 arpents de front).

Concédée par Charles de Lauson-Charny le 2-1-1663 (Vachon). Affermée à Nicolas Goulet pour 6 ans le 10-2-1677 (Rageot). Vendue à Jean Côté et Geneviève Verdon pour leurs fils Jean-Baptiste et Noël le 16-3-1689 (Genaple, acte absent). (Voir Chamhalon, 15-10-1694: donation).

**Tessier, Mathurin:**

**TSP 38** (3 arpents de front).

Acquise conjointement avec Jean Baron dit Grisonnière, de Jean Réaume, le 27-3-1666 (Auber).

**Turgeon, Charles:**

**TSP 47** (2 arpents de front).

Concédée (?) avant 1664 par les Hospitalières qui la concèdent à Abel Sagot, gendre de Charles Turgeon, le 2-11-1667 (Vachon).

**Vachon, Paul:**

**TSP 13** (4 arpents de front).

Concédée le 12-8-1660 par Charles de Lauson-Charny (copie collationnée par Auber en 1668).

Affermée à Thomas Le Sueur en 1666-67.

Vente à Denis Roberge le 14-9-1678 (Rageot).

**Vallée, Jean:**

**TSP 5** (3 arpents de front).

Concédée par Charles de Lauson-Charny le 22-3-1664 (Vachon). Titre pour 2 arpents et demi.

Avenant du 7-1-1666 par lequel Joachim Martin, voisin au sud-ouest (terre 6), cède à Jean Vallée un demi-arpent de front joignant la concession dudit Vallée qui épousa Marie Martin.

Cession à Antoine Guionne le 20-9-1669 (Auber), par échange, pour la terre 28 ci-dessous.

**TSP 18** (2 arpents de front).

Acquise de Jean Chandereau le 27-1-1673 (Vachon).

Vente à Nicolas Goulet le 21-1-1684 (Rageot).

**TSP 28** (2 arpents de front).

Acquise d'Antoine Guionne par échange (cf. terre 5 ci-dessus), le 20-9-1669 (Auber). Vente à Joseph Choret le 10 ou 11-7-1672 (Vachon).

**Vincent, Michel:**

**TSP 17** (2 arpents de front).

Concédé par Charles de Lauson-Charny le 4-11-1661 (Vachon).

Cédée à Louis Dupin le 27-7-1665 (Vachon).

## INDEX DES TERRES DE LA SAINTE-FAMILLE

### Allaire, Charles:

TSF 50 (3 arpents de front).

Concédée par Mgr de Laval le 24-1-1668 (Vachon).  
(occupée dès 1661).

Vente d'un arpent à Sébastien Douaizon dit Lacroix le 24-2-1668 (Vachon: voir terre 50 bis).

Vente des deux arpents restants par Catherine Fièvre, veuve de Charles Allaire, le 13-1-1699 (Chambalon).

### Allaire, Etienne:

TSF 33 (2 arpents de front).

Il en acquiert un arpent de Jacques Jahan, fils, le 14-11-1708 (Chambalon).

Vente à Pierre Cornillier dit Grandchamps le 28-3-1725 (La Cetière).

TSF 36 (2 arpents de front).

Acquise de Jacques Jahan dit La Violette, fils, entre 1704 et 1706.

TSF 36 bis (2 arpents de front).

Acquise d'Hippolyte Thivierge après 1709.

### Allaire, Joseph:

TSF 49 (2.3 arpents).

Acquise de Pierre Courteau le 2-8-1701 (Chambalon).

TSF 50 (2 arpents de front).

Acquise de sa mère, Catherine Fièvre, veuve de Charles Allaire, le 13-1-1699 (Chambalon).

Vente à Gabriel Chamberland le 22-7-1709 (Jacob).

### Antoine dit Saint-Marc (ou Gobelin), Marc:

TSF 38 (2 arpents de front).

Concédée par Charles de Lauson-Charny, seigneur de Charny-Lirec (Saint-Pierre et Sainte-Famille), le 12-1-1662 (Vachon).  
Vente à Louis Houde le 24-1-1666 (Fillion).

**Arrivé, Jean:**

TSF 13a (2 arpents du nord-est de la terre 13).

Acquise de Pierre Lelat le 11-11-1663 (Vachon).

**Arrivé, Maurice:**

TSF 6 (3 arpents de front).

Acquise de Jean Charpentier dit Lapaille le 30-11-1668 (Vachon).

Vente d'un arpent et demi à Symphorien Rousseau le 22-10-1671 (Vachon).

TSF 23 (3,6 arpents de front).

Concédée par Charles de Lauson-Charny le 2-4-1565 (Badeau).

Vente de 2 arpents au sud-ouest à David Asselin le 13-3-1666 (Vachon) et des 16 perches restantes à Simon Lerreau le 23-6-1667 (Duquet).

**Asselin, David:**

TSF 23 (3,6 arpents de front).

Il en acquiert les 16 perches du nord-est de Maurice Arrivé le 13-3-1666 (Vachon).

**Asselin, Jacques:**

TSF 28a (2 arpents et demi de front).

Acquise de Denis Guion le 24-6-1659 (Audouart).

Cédée à son fils Michel par donation du 24-1-1700 (Roger: un demi arpent) et du 10-11-1707 (Jacob: un arpent et quart).

TSF 54 (3 arpents de front).

TSF 55 (2 arpents et demi).

Acquises de Vivienne Bugnel, la veuve de Pierre Saint-Denis, le 28-2-1687 (Vachon).

Donation de ces 5 arpents et demi à son fils, Nicolas Asselin, par son c.m. avec Marguerite Gagnon le 16-11-1694 (Jacob).

**Asselin, Nicolas (fils de Jacques):**

TSF 44 (1 arpent au sud-ouest).

TSF 45 (2 arpents de front).

Acquises le 8-2-1707 (Chambalon). Voir Abel Turcot.

TSF 54 (3 arpents) et

TSF 55 (2 arpents et demi).

Acquises par donation de son père à son c.m. avec Marguerite

Gagnon le 16-11-1694 (Jacob).

TSF 55 (1/2 arpent restant au sud-ouest) et

TSF 56 (2 arpents au nord-est).

Acquises de Jean Guionne dit Sansoucy le 26-3-1701 (Jacob).

TSF 56 (1 arpent restant au sud-ouest).

TSF 57 (2 arpents de front).

Acquises de Robert Dufour le 18-4-1700 (Jacob).

(Total: 11 arpents de front, terres 54 à 57).

**Baillargeon, Jean:**

TSF 20 (4 arpents de front).

D'après M.Trudel (Terrier de 1663), concédée le 18 novembre 1655 (p.60). Reconçédée à René Mezeré dit Nopce le 2-4-1656. Remise par celui-ci à Jean Baillargeon qui la vend, le 15-8-1656, à Jean Chaigneau. Ce dernier la revend à Thiennette Després, veuve Duplessis-Kerbodot, le 15-7-1657.

**Barreau, Marc:**

TSF 11 (3 arpents de front).

Acquise par mariage avec Jacqueline Lauvergnat, veuve de Pierre Gaulin, en 1679.

**Baucher dit Morency, Guillaume:**

TSF 16 (3 arpents de front).

Conçédée par Charles de Lauson-Charny le 2-4-1656 (Badeau). Vente à Pierre Loignon le 12-3-1666 (Auber).

TSF 20 (4 arpents de front).

Acquise de Thiennette Després, veuve de Guillaume Duplessis-Kerbodot, gouverneur des Trois-Rivières, le 9-11-1663 (Fillion), avec la moitié de la terre 21.

**Baucher dit Morency, René:**

TSF 3 (3 arpents de front).

Conçédée par erreur le 10-2-1666 (Becquet) par Barbe de Boullongne, veuve de Louis d'Ailleboust, cette terre ne se trouvant pas dans le fief d'Argentenay mais dans celui de Charny-Lirec appartenant à Charles de Lauson-Charny.

Nouvelle concession par Mgr de Laval (qui avait acquis le fief de Charny-Lirec) le 10-3-1668 (Vachon).

TSF 30 (Domaine seigneurial de Charny-Lirec, de 4 arpents de front).

René Baucher en fut le fermier pour deux ans par bail du 5-7-1691 (Rageot) accordé par Louis de Niort de La Norraye, procureur de François Berthelot, seigneur de l'île d'Orléans,

depuis 1675.

**Baudon dit Lagrange, Jacques:**

**TSF 37** (3 arpents de front).

Concédée par Charles de Lauson-Charny le 4-2-1662 (Vachon).  
Cession d'un arpent à Hyppolite Thivierge le 25-8-1662 (Audouart).

La veuve de Jacques Baudon, Claire Françoise Paré, épousa Jacques Bluteau le 30-11-1679. Le 13-5-1679 (Becquet), elle céda au seigneur Berthelot l'emplacement d'un moulin à eau (voir Pierre Bessonnet).

**TSF 38** (2 arpents de front).

Acquise de Louis Houde le 14-3-1666 (Vachon).

**Benoist, Abel:**

**TSF 58** (2 arpents de front).

Acquise de Pierre Martin le 13-2-1681 (Vachon).

Vente à Henri Picoron le 7-7-1706 ou 1707 (Jacob).

**Benoist, Pierre:**

**TSF 62** (3 arpents de front).

Donation par son beau-père, Antoine Guionne dit Sansoucy, le 19-1-1705 (Jacob), annulée par la suite.

**Bessonnet, Pierre:**

**TSF 37** (3 arpents de front).

Fermier du moulin à eau de Sainte-Famille, construit en 1679, sur un emplacement détaché de cette terre par Françoise Paré, veuve de Jacques Baudon dit Lagrange, le 13-5-1679 (Becquet), en faveur du seigneur François Berthelot, lequel passa un bail de trois ans avec Pierre Bessonnet, déjà farinier du moulin du Sault-à-La-Puce, au Château-Richer, le 16-10-1679 (Becquet).

**Bilodeau, Jacques:**

**TSF 29** (4 arpents de front).

Concédée par Charles de Lauson-Charny le 2-4-1656 (Bilodeau).

Donation à ses fils Simon et Antoine, de deux arpents chacun le 7-8-1708 (Jacob).

**Bluteau, Jacques:**

**TSF 37** (3 arpents de front).

Acquise par son mariage avec Claire Françoise Paré, veuve de

Jacques Baudon dit Lagrange, le 30-11-1679.  
Vente de deux arpents à Etienne Bluteau, son fils, le 2-3-1715  
(Quiniart).

**Boivin, François:**

TSF 21 (4 arpents de front).  
Acquise de Pierre Nolin dit La Fougère le 18-11-1655 (ou  
1656) (acte absent d'Audouart mentionné dans le suivant).  
Vente à Jacques Delaunay le 21-9-1657 (Audouart).

**Boucher, Jean-Galeran:**

TSF 55 (3 arpents de front).  
Acquise de Robert Boulay le 25-11-1670 (Auber).  
Vente à Pierre Boucher, son frère, le 24-8-1671 (Auber).

**Boucher dit Boisbuisson, Louis-Marin:**

TSF 44 (2 arpents de front).  
Acquise de Louis Houle le 14-2-1667 (Auber), en échange de  
2 arpents de la terre 26.  
Revendue à Louis Houde le 15-3-1668 (Fillion) qui la lui re-  
met le 14-2-1674 (Vachon).  
Vente à Abel Turcot le 5-4-1674 (Duquet).

**Boucher, Pierre:**

TSF 54 (3 arpents de front).  
Concédée par Charles de Lauson-Charny le 24-3-1664 (Vachon)  
(original au carton Ile d'Orléans, aux ANQ).

TSF 55 (3 arpents de front).  
Acquise de Jean Galeran Boucher, son frère, le 24-8-1671  
(Auber).  
Vente des terres 54 et 55 (6 arpents de front) à Pierre Saint-  
Denis le 27-2-1681 (Vachon).  
Au partage des terres de Pierre Saint-Denis, Pierre Boucher,  
son gendre, obtint, le 9-11-1686 (Vachon), deux arpents et  
demi de front dont un demi-arpent restant de la terre 55 au  
nord-est, et deux arpents de la terre 56. Il vendit ces deux ar-  
pents et demi à Jean Guionne dit Sansoucy le 10-3-1687 (Va-  
chon).

**Boulay, Robert:**

TSF 55 (3 arpents).  
Concédée par Charles de Lauson-Charny le 6-3-1664 (Vachon).  
Vente à Jean Galeran Boucher le 25-11-1670 (Auber).



**Boullard, Martin** (noyé le 29-9-1661):

**TSF 48** (2 arpents de front).

Occupée avant 1661. Remise au seigneur, Charles de Lauson-Charny, qui la concéda à Jean Foucher en 1664.

D'après M. Trudel (Terrier, p.66), Pierre Morier l'aurait eue en 1661.

**Brescoté, Pierre:**

**TSF 44** (2 arpents de front).

Occupée par lui avant 1661. Sa veuve, Marguerite Millet, épousa Guillaume Lelièvre (c.m. du 21-8-1660 (Audouart). Terre remise au seigneur (Charles de Lauson-Charny), qui la concéda en 1661 à Gervais Rocheron.

**Brousseau, Julien:**

**TSF 57** (2 arpents de front).

Occupée par lui avant 1661.

Reconcédée le 17-9-1661 (Vachon). à Jacques Chapelain.

**Buisson, Gervais:**

**TSF 38** (2 arpents de front).

Occupée par lui avant 1661. Voir aveu et dénombrement du fief de Charny-Lirec en 1661.

Concédée par Charles de Lauson à Marc Antoine dit Saint-Marc le 12-1-1662 (Vachon).

**Campagna, Mathias:**

**TSF 44** (2 arpents de front).

Acquise de Louis Houde le 27-6-1666 (Auber).

Vente résiliée le 20-1-1667 (Auber).

**Canac dit Le Marquis, Antoine:**

**TSF 4** (3 arpents de front).

Acquise par adjudication le 30-1-1697 (Mention dans Jacob, 8-8-1703).

Vente à Louis Dupont le 8-8-1703 (Jacob).

**TSF 41 et 42** (6 arpents).

Acquises de Jean Primont le 23-7-1723 (Dubreuil).

**Carbonneau, Esprit:**

**TSF 17a** (un arpent et demi de front).

Donation par Guillaume Landry, son beau-père, le 27-10-1688 (Vachon).

Vente à Jean Moricet le 10-7-1690 (Catrin, acte absent, men-

tionné dans Jacob, 20-2-1691).

**Catrin, Nicolas:**

TSF 12 (3 arpents de front).

Acquiert un arpent de son beau-père, Nicolas Delaunay, le 5-9-1679 (Vachon).

**Chaigneau, Jean:**

TSF 20 (4 arpents de front):

Voir **Jean Baillargeon**.

**Chamberland, Pierre:**

TSF 49 (2.3 arpents de front).

Acquise avant 1706 de Joseph Allaire.

**Chapelain, Jacques:**

TSF 57 (2 arpents de front).

Concédée par Charles de Lauson-Charny le 17-9-1661 (Vachon).

Terre reconcédée en 1664 à Jean Jouanne.

**Chapelain dit Le Tourneur, Louis:**

TSF 49 (2.3 arpents de front).

Concédée par Charles de Lauson-Charny le 10-9-1661 (Vachon).

Vente à Martin de Saint-Aignan le 6-3-1666 (Auber).

**Charest, Etienne:**

TSF 67 (3 arpents de front).

Concédée par Marguerite Corriveau, veuve de René Maheu, le 18-10-1665 (Vachon).

Vente à Jean Charest, son frère, le 6-10-1671 (Rageot).

Vente résiliée le 29-6-1672.

Nouvelle vente au même le 8-9-1677 (Becquet).

**Charest, Jean:**

TSF 66 (3 arpents de front).

Concédée par Marguerite Corriveau, veuve de René Maheu, le 20-10-1665 (Vachon).

Autre titre donné par Charles de Lauson-Charny, le 20-11-1663 (Vachon).

TSF 67 (3 arpents de front).

Acquise d'Etienne Charest, son frère, le 6-10-1671 (Rageot).

Bail des terres 66 et 67 à Pierre Martin le 7-3-1676 (Becquet), puis à Jacques de Lugré le 2-11-1678 (Becquet).

**TSF 68** (3 arpents de front).

Acquise de Barthélemy Verreau, par échange, le 1-7-1682 (Vachon).

Vente des terres 66 et 67 à Louis Turcot le 15-1-1706 (La Ceitière).

**Chartrand, Alexis:**

**TSF 58** (2 arpents de front).

Acquise de Joseph Charland, son cousin, le 5-1-1724 (Dubreuil).

**Charland dit Francoeur, Claude:**

**TSF 34** (2 arpents de front).

Concédée par Charles de Lauson-Charny le 20-3-1665 (Vachon).

**Charland, Joseph:**

**TSF 52** (moitié sud-ouest: un arpent).

**TSF 53** (2 arpents de front).

Acquises par mariage avec Marie Anne Gagnon, veuve d'Hypolyte Thivierge, fils, le 7-3-1707.

**TSF 58** (2 arpents de front).

Acquise de Joseph Gaulin le 29-1-1714 (Chambalon).

Vente à Alexis Charland, son cousin, le 5-1-1724 (Dubreuil).

**Charpentier dit La Paille, Jean:**

**TSF 6** (3 arpents de front).

Concédée par erreur par Barbe de Boullongne, veuve de Louis d'Ailleboust, le 9-2-1665 (Duquet).

Autre concession par Mgr de Laval le 10-3-1668 (Vachon).

Vente à Maurice Arrivé le 30-11-1668 (Vachon).

**Chaussé (Chossé), François:**

**TSF 58** (2 arpents).

Acquise par échange, de Sébastien Douaizon le 5-4-1666 (Auber).

Vente à Pierre Martin le 26-3-1668 (Auber).

**Congrégation Notre-Dame de Montréal:**

**TSF 26** (5 arpents de front).

Acquisition des trois arpents du sud-ouest, le 25-9-1687 (Duquet, acte absent), de François Lamy, curé de Sainte-Famille.

Acquisition d'un arpent au nord-est des trois ci-dessus, le 16, 10-1687 (Rageot), de Jean Houde, fils de Louis.

**Cordeau dit Deslauriers, Jean:**

TSF 4 (3 arpents de front).

Concédée par Barbe de Boullongne le 9-2-1665 (Duquet), alors que cette terre se trouve dans Charny-Lirec.

Nouvelle concession par Mgr de Laval, propriétaire du fief de Charney-Lirec depuis 1666, le 10-3-1668 (Vachon).

Adjugée par décret à Antoine Canac dit Le Marquis, le 30-1-1697 (mention dans Jacob 8-8-1703).

**Côté, Louis:**

TSF 24 (3 arpents de front).

Concédée par Charles de Lauson-Charny le 2-4-1656 (Badeau).

Vente à Nicolas Leblond le 25-3-1658 (Peuvret).

**Courteau, Pierre:**

TSF 49 (2.3 arpents de front).

Acquise par son c.m. avec Marie Magdeleine Saint-Denis, fille de Pierre, le 19-6-1691 (Genaple).

Vente à Joseph Allaire le 2-8-1701 (Chambalon).

TSF 49 (3 arpents de front).

Acquiert la moitié de cette terre de Renée Gagnon, veuve de Jean Ouimet, le 14-2-1695 (Chambalon).

**Couttard, Robert:**

TSF 2 (3 arpents de front).

Acquise de René Ouellet, le 22-2-1673 (Vachon).

TSF 10 (3 arpents de front).

Acquise par mariage avec Suzanne Jarousel, veuve de Simon Lerreau, avant 1689.

**De Blois, Grégoire:**

TSF 9 (3 arpents de front).

Concédée par Mgr de Laval le 10-3-1668 (Vachon). (occupée dès 1662).

TSF 32 (3 arpents de front).

Concédée par Charles de Lauson-Charny le 10-1-1661 (Vachon, acte absent mentionné dans Audouart, 25-7-1661).

Vente à Nicolas Gendreau, le 25-7-1661 (Audouart).

**Delaunay, Jacques:**

TSF 21 (4 arpents de front).

Acquise de François Boivin le 21-9-1657 (Audouart).

Vente de la moitié nord-est de cette terre à Thiennette Després, le 26-6-1659 (Trudel: Terrier, p.61).

**Delaunay dit Pinguet, Nicolas:****TSF 12 (3 arpents).**

Concédée par erreur par Barbe de Boullongne, le 14-1-1662 (Audouart) et le 26-6-1664 (Duquet).

Nouvelle concession par Mgr de Laval, le 10-3-1668 (Vachon).

Vente d'un arpent à Nicolas Catrin son gendre, le 5-9-1679 (Vachon).

**De Lugré, Jacques:****TSF 65 (3 arpents de front).**

Concédée par Charles de Lauson-Charny, le 20-7-1664 (Vachon).

29-10-1692 (Jacob), inventaire et partage de la terre de feu Jacques de Lugré et de Marie Taupier sa veuve. Celle-ci prend la moitié du nord-est et ses 5 enfants la moitié du sud-ouest.

8-3-1704 (Jacob), partage de la part de feu Marie Taupier.

**Després, Thiennette (veuve Duplessis-Kerbodot):****TSF 20 (4 arpents de front).**

Acquise par concession ou achat de René Mézeré, puis de Jean Chaigneau le 15-7-1657.

**TSF 21 (4 arpents de front).**

Acquiert la moitié nord-est de Jacques Delaunay le 26-6-1659.

Vente des 6 arpents ci-dessus à Guillaume Baucher dit Morency, le 9-11-1663 (Fillion).

**Douaizon dit La Croix, Sébastien (tailleur d'habits):****TSF 50 bis (un arpent de front).**

Acquise de Charles Allaire (50), le 24-2-1668 (Vachon).

Vente par sa veuve, Marguerite Dubois, remariée avec Claude Panneton, à François Turcot, le 26-9-1695 (Chambalon).

**TSF 58 (2 arpents).**

Concédée par Charles de Lauson-Charny, le 15-3-1664 (Vachon, original absent mentionné dans Auber, 5-4-1666).

Cession à François Chaussé le 5-4-1666 (Auber), par échange.

**Drouin, Nicolas:****TSF 17b (un arpent et demi de front).**

Acquise de Jean Gagnon, le 9-7-1697 (Genaple).

Cession, par échange, à Joseph Leblond, le 28-9-1706 (Chambalon).

**Dufour, Robert:****TSF 56 (un arpent au sud-ouest).**

Acquis lors du partage des terres de feu Pierre Saint-Denis, le 9-11-1686 (Vachon).

TSF 57 (2 arpents de front).

Acquis de ses beaux-frères, Pierre et Jean Mignerou (Jacob, le 5-3-1697 et 9-3-1700).

Vente de ces 3 arpents à Nicolas Asselin le 18-4-1700 (Jacob).  
(Voir aussi Echange entre Pierre Magneron et Robert Dufour, le 14 janvier 1698, devant Jacob).

**Dupont, François (charpentier):**

TSF 8 (3 arpents de front).

Concédée par erreur par Barbe de Boullongne en juin 1662 (Audouart), et le 23-6-1664 (Duquet).

Nouvelle concession par Mgr de Laval, le 10-3-1668 (Vachon).

TSF 39 (3 arpents de front).

Concédée par Charles de Lauson-Charny le 24-10-1660 (Vachon, copie collationnée pour Jean Mauvide en 1765).

Vente à David Estourneau père (Létourneau), le 24-8-1661 (Audouart).

**Dupont, François, fils:**

TSF 6 (3 arpents de front).

Acquise le 13-7-1688 (Rageot) par donation de Symphorien Rousseau dont il épousa la fille, Marguerite. Celle-ci se maria le 13-8-1703 avec Pierre Pelletier dit Antaya.

**Dupont, Louis:**

TSF 4 (3 arpents de front).

Acquise d'Antoine Canac dit Le Marquis, le 8-8-1703 (Jacob).

Sa veuve, Jeanne Paradis, épouse Germain Martineau, le 8-2-1718.

**Duvert, Jean:**

TSF 10 (3 arpents).

Concédée par erreur par Barbe de Boullongne, le 9-7-1664 (Duquet).

Nouvelle concession par Mgr de Laval, le 10-3-1668 (Vachon).

Cette terre passe, entre 1668 et 1670, à Simon Lerrcau (titre absent).

**Estourneau, David, père:**

TSF 39 (3 arpents de front).

Acquise de François Dupont, le 24-8-1661 (Audouart).

Cession à son fils, David, par son c.m. avec Françoise Cha-

pelain, le 1-12-1664 (Auber).

**Estourneau, David, fils:**

**TSF 39** (3 arpents de front).

Acquise de son père, David Estourneau, à son contrat de mariage avec Françoise Chapelain, le 1-2-1664 (Auber).

Vente à leur fils Jean, le 7-6-1705 (Jacob).

**Estourneau, Jacques:**

**TSF 40** (3 arpents de front).

Acquise de Louis Gauthier de la Pigeonnière, le 28-6-1706 (Chambalon).

**Estourneau, Jean:**

**TSF 39** (3 arpents de front).

Acquise de ses père et mère, David Estourneau et Françoise Chapelain, le 7-10-1706 (Jacob).

**Fortier, Charles (navigateur).**

**TSF 62** (3 arpents de front).

Acquise d'Antoine Guionnc dit Sansoucy, le 15-3-1709 (Chambalon).

**Foucher, Gervais:**

**TSF 35** (3 arpents de front, réduits à 2 arpents et demi).

Acquiert, avec Elisabeth Gerbert, sa femme, la terre de feu Mathurin Gerbert dit Lafontaine, le 12-4-1704 (Chambalon).

**Foucher, Jean:**

**TSF 48** (2 arpents de front).

Concédée par Charles de Lauson-Charny, le 4-3-1664 (Vachon). Une copie de cet acte est datée du 10-2-1664.

Cette terre passe à Abel Turcot avant 1681.

**Gagnon, Jean (fils de Rohert):**

**TSF 17b** (un arpent et demi de front).

Acquise de Claude Landry, le 29-3-1691 (Genaple).

Vente à Nicolas Drouin, le 9-7-1697 (Genaple).

**Gagnon, Robert:**

**TSF 18** (4 arpents de front).

Concédée par Charles de Lauson-Charny, le 2-4-1656 (Badeau) et le 3-2-1666 (Becquet).

**Gaulin, François:**

**TSF 27** (4 arpents de front).

Acquise de Michel Guion du Rouvray, le 23-11-1659 (Audouart).

Il obtient un nouveau titre de concession de Charles de Lauson-Charny le 26-3-1665 (Vachon).

Entre 1676 et 1681, après la mort de François Gaulin, la moitié nord-est de sa terre (27a) reste à sa veuve, Marie Rochon (Rocheron), et la moitié du sud-ouest (27b) à Gervais Rochon (Rocheron).

**Gaulin, Joseph:**

TSF 58 (2 arpents de front).

Acquise d'Henri Picoron, le 28-10-1709 (Chambalon).

Vente à Joseph Charland, le 29-1-1714 (Chambalon).

**Gaulin, Pierre:**

TSF 11 (3 arpents de front).

Concédée par erreur par Barbe de Boullongne le 22-1-1662 (Audouart) et le 9-7-1664 (Duquet).

Nouvelle concession par Mgr de Laval, le 10-3-1668 (Vachon).

Jacquette Lauvergnat, veuve de Pierre Gaulin, épouse Marc Barreau en 1679.

**Gauthier, André:**

TSF 33 (2 arpents de front).

Acquise de son père, Elie Joseph Gauthier, le 4-8-1698 (Chambalon).

Vente d'un arpent à Jacques Jahan, fils, le 1-4-1701 (Chambalon).

**Gauthier dit Boisverdun, Charles:**

TSF 40 (3 arpents de front).

Concédée par Charles de Lauson-Charny, le 22-1-1663 (s.s.p.) (copie collationnée par Becquet, le 25-10-1668).

(dans CPJN, no. 43).

Vente de la moitié à son fils, Louis Gauthier, sieur de la Pigeonnière, le 3-4-1700 (Roger). L'autre moitié échet à ses 7 enfants après la mort de leur mère, Catherine Camus; ces héritiers vendirent leurs parts à leur frère Louis, de 1701 à 1704.

**Gauthier, Elie-Joseph:**

TSF 33 (2 arpents de front).

Acquise d'Adrien Hayot, avant 1660.

Vente à André Gauthier, son fils, le 4-8-1698 (Chambalon).



**Gauthier de la Pigeonnière, Louis:****TSF 40** (3 arpents).

Acquit la moitié par achat de son père, Charles Gauthier de Boisverdun, le 3-4-1700 (Roger) et l'autre moitié de ses cohéritiers, de 1701 à 1704.

Vente à Jacques Estourneau (Létourneau), le 28-6-1706 (Chambalon).

**Gendreau dit Lafontaine, Nicolas:****TSF 32** (3 arpents de front).

Acquise de Grégoire de Blois, le 25-7-1661 (Audouart).

Le 27-2-1688 (Jacob), inventaire, suivi du partage de la terre le 23 mars 1688 (Jacob), entre Pierre Gendreau et Jacques Gendreau, fils de Nicolas et Pierre Sylvestre son gendre.

**Genest dit La Barre, Jacques:****TSF 52** (2 arpents de front).

Un arpent, au sud-ouest, acquis de la veuve de Pierre Paillereau, le 16-2-1674 (Vachon).

Cet arpent fut rattaché à la terre 53 en 1674.

**TSF 53** (2.8 arpents).

Acquise de Barthélemy Tesson, le 14-3-1666 (Vachon).

Vente à Jean Primont des 3.8 arpents ci-dessus le 18-8-1688 (Rageot).

**Gerbert dit Lafontaine, Mathurin:****TSF 35** (3 arpents de front).

Concédée par Charles de Lauson-Charny, le 8-2-1660 (Vachon).

Partage entre ses enfants le 18-3-1688, au bailliage de l'île d'Orléans, annulé le 12-4-1704 (Chambalon) par Gervais Foucher, qui avait épousé Marie Elisabeth Gerbert (voir Foucher).

**Gobeil, Barthélemy:****TSF 62** (3 arpents de front).

Acquise par donation d'Antoine Guionne dit Sansoucy, son beau-père, le 5-4-1702 (Chambalon).

Donation annulée le 28-10-1702 (Chambalon).

**Gobeil, Jean:****TSF 70** (3 arpents).

Acquise de Noël Rose, le 14-1-1672 (Becquet) et le 7-11-1679 (Auber).

Vente à Claude Panneton dit le Filre, le 16-3-1688 (Vachon).

**Guérard dit le Grapt, Martin:**

TSF 1 (3 arpents de front).

Acquise de Pierre Maillou dit Desmoulins, le 7-7-1673 (Vachon).

Sa veuve, Marie Boète, se remarie le 7-12-1676 avec Nicolas Groinier. La terre échoit à Charles Guérard, unique enfant de Martin.

**Guillot, Vincent:**

Il épouse, en 1677, Elizabeth Bled, veuve de Pierre Roche (voir Roche: terre 56 de Sainte-Famille).

Cession de cette terre à Pierre Saint-Denis, le 3-7-1682 (Vachon), avec la terre 57.

**Guion, Claude:**

TSF 25 (4 arpents de front).

Acquise de François Guion, son frère, le 12-6-1659 (Peuvret).

TSF 26 (5 arpents).

Concédée par Charles de Lauson-Charny, le 2-4-1659.

Vente de 4 arpents à Louis Houde, le 27-6-1658 (Auber).

**Guion, Denis:**

TSF 28 (5 arpents de front).

Concédée par Charles de Lauson-Charny, le 2-4-1656 (Badeau).

Vente de la moitié nord-est (28a) à Jacques Asselin, le 24-6-1659 (Audouart) et de la moitié sud-ouest (28b) à Antoine Pepin dit Lachance, le même jour.

**Guion, François:**

TSF 25 (4 arpents de front).

Concédée par Charles de Lauson-Charny, le 2-4-1656 (Badeau). Augmentée d'un arpent à même la terre 26, en 1659.

Vente à Claude Guion, le 12-6-1659 (Peuvret).

**Guion (Du Rouvray), Michel:**

TSF 27 (4 arpents de front).

Concédée par Charles de Lauson-Charny, le 2-4-1656 (Badeau).

Vente à François Gaulin, le 23-11-1659 (Audouart).

**Guionne dit Sansoucy (Dionne), Antoine:**

TSF 62 (3 arpents de front).

Acquise de Joseph Ozany Nadeau, le 18-10-1675 (Duquet).

Bail à Bernard Laisné dit Laliberté, son gendre (époux d'An-

ne Guionne), le 1-2-1680 (Rageot).

Donation à Barthélémy Gobeil, son gendre, le 5-4-1702 (Chambalon). Donation annulée (au bas de l'acte), le 28-10-1702.

Autre donation et vente à Pierre Benoist, aussi son gendre, le 19-1-1705 (Jacob), aussi annulée.

Vente par Antoine Guionne et Catherine Ivory, sa femme, à Charles Fortier, le 15-3-1709 (Chambalon).

**Guionne (Dionne) dit Sansoucy, Jean:**

**TSF 55** (un demi arpent au sud-ouest).

**TSF 56** (deux arpents du nord-est).

Acquises de Pierre Boucher le 10-3-1687 (Vachon).

Vente à Nicolas Asselin, le 26-3-1701 (Jacob).

**Hayot (Ayot), Adrien:**

**TSF 33** (2 arpents de front).

Concédée vers 1660 par Charles de Lauson-Charny.

Vente ou cession à Elie-Joseph Gauthier, avant le 8-2-1660 (acte absent de Vachon, mentionné dans Chambalon, le 4-8-1698).

**Hôpital General de Québec.**

**TSF 51** (3 arpents de front).

Acquiert la moitié du nord-est de Renée Gagnon, veuve de Jean Ouimet, le 13-4-1695 (Chambalon).

Vente à François Turcot, le 15-5-1696 (Chambalon).

**Houde, Jean:**

**TSF 14** (3 arpents de front).

Acquiert un arpent et demi des représentants de feu Gabriel Rouleau, son beau-père, le 3-4-1685 (Vachon).

Vente de droits successifs par les héritiers de Gabriel Rouleau à Jean Houde, le 13-2 et le 17-3-1689 (Rageot).

**TSF 26** (5 arpents de front).

Donation d'un arpent au nord-est par son père, Louis Houde, le 16-3-1682 (Vachon). Il le vend aux Soeurs de la Congrégation Notre-Dame (voir Congrégation Notre-Dame), le 16-10-1687 (Rageot).

**Houde, Louis:**

**TSF 26** (5 arpents de front).

Acquiert les 4 arpents du sud-ouest de Claude Guion le 27-6-1658 (Auber).

Cession de 2 arpents "proche le fort St-Pierre", à Louis-Marin Boucher dit Boisbuisson, le 4-4-1663 (Auber).

Celui-ci les rétrocède à Louis Houde, en échange de la terre 44 de Sainte-Famille, le 14-2-1667 (Auber).

Cession des 3 autres arpents au sud-ouest à François Lamy, curé de Sainte-Famille, pour une école, le 9-11-1685 (Duquet).

**TSF 38** (2 arpents de front).

Acquise de Marc Antoine dit Saint-Marc, le 24-1-1666 (Fillion).

Vente à Jacques Baudon dit Lagrange, le 14-3-1666 (Vachon).

**TSF 44** (2 arpents de front).

Acquise de Gervais Rocheron, le 27-1-1666 (Auber).

Cession à Jean Jouanne, le 18-2-1666 (Auber), sans suite.

Vente à Mathias Campagna, le 27-6-1666 (Auber), résiliée le 20-1-1667 (Auber).

Cession à Louis-Marin Boucher de Boisverdun, le 14-2-1667 (Auber) en échange de la terre 26. Louis-Marin Boucher la lui revend, le 15-3-1668 (Fillion).

Nouvelle vente par Louis Houde à Jean Royer, le 15-8-1668 (Vachon), résiliée avant 1674.

Rétrocession à Louis-Marin Boucher, le 14-2-1674 (Vachon).

**Jahan dit Laviolette, Jacques:**

**TSF 36** (3 arpents de front).

Concédée par Charles de Lauson-Charny, le 11-2-1660 (Vachon).

Le 25-8-1662 (Audouart), il en détache un arpent au sud-ouest, en faveur d'Hyppolyte Thivierge. Celui-ci acquiert aussi un arpent de la terre 37 de Jacques Baudon, pour former la terre 36 bis (voir Thivierge).

Les deux arpents restant de la terre 36, passent à Etienne Allaire entre 1704 et 1706.

**Jahan, Jacques, fils:**

**TSF 33** (2 arpents de front).

Il en acquiert un arpent d'André Gauthier, le 1-4-1701 (Chambalon).

Vente à Etienne Allaire, le 14-11-1708 (Chambalon).

**Jouanne, Jean:**

**TSF 57** (2 arpents de front).

Concédée par Charles de Lauson-Charny, le 23-1-1664 (Va-

chon).

Vente (?) à Martin Poisson avant le 3-8-1664.

**Laberge, Robert:**

TSF 63 (3 arpents de front).

Concédée par Charles de Lauson-Charny, le 4-2-1663 (Vachon).

Vente à Philippe Pasquier (Paquet), le 11-11-1663 ou 1664 (Auber).

**Laisné dit Laliberté, Bernard:**

TSF 62 (3 arpents de front).

Prise à bail de son beau-père, Antoine Guionne dit Sansoucy, le 1-2-1680 (Rageot).

**Lamy, François, curé de Sainte-Famille:**

TSF 26 (5 arpents).

Il acquiert de Louis Houde les trois arpents du sud-ouest pour une école, le 9-11-1685 (Duquet).

Cession aux Soeurs de la Congrégation Notre-Dame le 25-9-1687 (Duquet, acte absent).

**Landry, Claude:**

TSF 17b (un arpent et demi de front).

Donation par son père, Guillaume Landry, le 27-10-1688 (Vachon).

Vente à Jean Gagnon (fils de Robert), le 29-3-1691 (Genaple).

TSF 30 (domaine seigneurial: 4 arpents).

Fermier du domaine par bail du 9-3-1712 (Chambalon).

**Landry, Guillaume:**

TSF 17 (3 arpents de front).

Concédée par Charles de Lauson-Charny, le 2-4-1656 (Badeau).

Donation de la moitié nord-est (17a) à Esprit Carbonneau et Marguerite Landry son épouse, et de la moitié sud-ouest (17b) à Claude Landry son fils, le 27-10-1688 (Vachon).

**Langlois, Clément:**

TSF 30: voir Jean Primont.

**Leblond, Joseph:**

TSF 17b (un arpent et demi de front).

Acquise de Nicolas Drouin, le 28-9-1706 (Chambalon).

**Leblond, Nicolas:**

TSF 24 (3 arpents de front).

Acquise de Louis Côté, le 25-3-1658 (Peuvret).

**Lehoux, Jean:**

TSF 31 (3 arpents de front).

Concédé par Charles de Lauson-Charny, le 15-7-1657 (Badeau).

Donation à son fils Jean, le 13-3-1697 (Chambalon).

**Lelât, Pierre:**

TSF 13 (4 arpents et demi de front).

Concédé par Charles de Lauson-Charny, le 18-2-1660 (Vachon).

Vente de deux arpents au nord-est (13a) à Jean Arrivé le 11-11-1663 (Vachon).

Vente des deux autres arpents et demi, au sud-ouest (13b) à Pierre Loignon, le 28-1-1666 (Vachon).

**Lerreau, Simon:**

TSF 10 (3 arpents de front).

Acquise de Jean Duvert, entre 1668 et 1670 (titre absent).

TSF 22 (4 arpents de front).

Concédée par Charles de Lauson-Charny, le 2-4-1656 (Badeau).

TSF 23 (3.6 arpents).

Simon Lerreau en acquiert 16 perches de Maurice Arrivé, le 23-6-1667 (Duquet).

Le 5-3-1672 (acte du baillage de l'Île, mentionné dans Becquet, 8-10-1674) les 5 arpents et 6 perches (4 arpents de la terre 22 et 16 perches de la terre 23) sont divisés en deux parts égales de 28 perches. Celle du nord-est (22a) échoit à Suzanne Jarroussel, veuve de Simon Lerreau, remariée avec Robert Couttard. Celle du sud-ouest (22b) échoit aux enfants de Simon Lerreau.

Vente par la veuve Lerreau et Robert Couttard à Pierre Loignon le 8-10-1674 (Becquet).

**Loignon, Pierre:**

TSF 13b (2 arpents et demi du sud-ouest de la terre 13).

Acquise de Pierre Lelât, le 28-1-1666 (Vachon).

Vente à Jean Moricet, le 6-7-1666 (Vachon).

TSF 15 (3 arpents de front).

Concédée par Charles de Lauson-Charny, le 2-4-1656 (Badeau).

TSF 16 (3 arpents de front).

Acquise de Guillaume Baucher dit Morency, le 12-3-1666

(Auber).

**TSF 22a** (2 arpents et 8 perches de front).

Acquise de la veuve Simon Lerreau, remariée avec Robert Couttard, le 8-10-1674 (Becquet).

Vente à Nicolas Drouin, le 30-8-1677 (Becquet).

**Maheu, René:**

**TSF 66 à 70.**

15 arpents de front sur toute la largeur de l'île d'Orléans, concédée par Olivier LeTardif, procureur de la Compagnie de Beaupré, le 15-1-1651 (Copie aux ANQ).

Concédés à divers habitants par René Maheu et par Marguerite Corriveau, sa veuve, remariée avec Jean-Paul Maheu.

**Maillou dit Des Moulins, Pierre:**

**TSF 1** (3 arpents de front).

Concédée par erreur le 31-3-1671 (Rageot) par les Hospitalières de Québec, cette terre se trouvant dans le lief de Charny-Lirec.

**Martin, Pierre:**

**TSF 58** (2 arpents de front).

Acquise de François Chaussé, le 26-3-1668 (Auber).

Cession, par échange, à Abel Benoist, le 13-2-1681 (Vachon).

**Martineau, Germain:**

**TSF 4** (3 arpents de front).

Acquise par mariage avec Jeanne Paradis, veuve de Louis Dupont, le 8-2-1718.

**Martineau, Louis:**

**TSF 43** (2 arpents de front).

Concédée par Charles de Lauson-Charny, le 20-11-1660 (Vachon).

Cession à Abel Turcot, en échange de la terre 26 de Saint-François, le 9-11-1674 (Vachon).

**Meneux dit Châteauneuf, Jacques:**

**TSF 5** (3 arpents de front).

Concédée par erreur par Barbe de Boullongne, en 1665 (CPJN, no 2173).

Nouvelle concession par Mgr de Laval, le 10-3-1668 (Vachon).

**Merlin, Pierre:**

**TSF 58** (2 arpents de front).

Concédée par Charles de Lauson-Charny, le 11-2-1663 (Audouart).

Reconcédée en 1664 à Sébastien Douaizon.

**Mézeré dit Nopce, René:**

TSF 20 (4 arpents de front).

Concédée par Charles de Lauson-Charny, le 2-4-1656 (Badeau).

Remise au seigneur (?) elle passe à Thienette Després, le 15-7-1657 (M. Trudel: Terrier, p.60).

**Mignerou, Pierre, Jean et Marie Anne (épouse de Robert Dufour), héritiers de Laurent Mignerou.**

TSF 56 (un arpent au sud-ouest).

TSF 57 (2 arpents de front).

Acquises lors du partage des terres de feu Pierre Saint-Denis, le 9-11-1686 (Vachon), Marie-Anne Saint-Denis, fille de Pierre, avait épousé Laurent Mignerou).

Vente de ces 3 arpents par Robert Dufour (qui avait acquis les parts de Pierre et Jean Mignerou), le 5-3-1697 et le 9-3-1700 (Jacob), à Nicolas Asselin, le 18-4-1700 (Jacob).

**Montambault dit Léveillé, Michel:**

TSF 63 (3 arpents de front).

Acquise de Philippe Pasquier le 29-10-1682 (Vachon).

TSF 64 (3 arpents de front).

Concédée par Charles de Lauson-Charny, le 6-2-1665 (Vachon).

5-10-1700 (Jacob), inventaire et partage de la succession entre Marie Mesnier, veuve de Michel Montambault, et ses six enfants. Ceux-ci prirent la terre 64 et leur mère la terre 63.

3-1-1709 (Jacob), inventaire et partage de la succession de feu Marie Mesnier.

**Moreau dit Lagrange, Jean:**

TSF 61 (3 arpents de front).

Concédée par Charles de Lauson-Charny, le 17-8-1663 (Vachon).

Vente à Nicolas Paquin, le 24-1-1678 (Auber).

**Moricet, Jean:**

TSF 13b (2 arpents et demi).

Acquise de Pierre Loignon, le 16-7-1666 (Vachon).

TSF 17a (un arpent et demi).

Acquise d'Esprit Carbonneau, le 10-7-1690 (Catrin, acte dis-



paru, mentionné dans Jacob, 20-2-1691).

**Nadeau dit Lavigne, Joseph Ozany:**

**TSF 62** (3 arpents de front).

Concédée par Charles de Lauson-Charny, le 3-2-1663 (Vachon).

Vente à Antoine Guionne dit Sansoucy, le 18-10-1675 (Duquet).

**Niel, Pierre:**

**TSF 47** (4 arpents de front).

Concédée par Charles de Lauson-Charny, le 10-8-1663 (Vachon, acte absent mentionné dans Duquet, le 1-2-1680, copie collationnée par Fillion aux ANQ).

Vente à Abel Turcot, le 1-2-1680 (Duquet).

**Nolin dit La Fougère, Pierre:**

**TSF 21** (4 arpents de front).

Concédée par Charles de Lauson-Charny, le 2-4-1656 (Badeau).

Vente à François Boivin, le 18-11-1655 (Audouart, acte absent mentionné dans celui du 21-9-1657 du même notaire).

**Nourice, Marin:**

**TSF 60** (3 arpents de front).

Concédée par Charles de Lauson-Charny, le 26-8-1662 (Vachon).

**Ouellet, René:**

**TSF 2** (3 arpents de front).

Concédée par Mgr de Laval, le 6-2-1673 (Vachon).

Vente à Robert Couttard, le 22-2-1673 (Vachon).

**Ouimet, Jean:**

**TSF 51** (3 arpents de front).

Concédée le 10-4-1662 (Trudel: Terrier, p. 67) puis le 26-1-1668 (Vachon).

Donation de la moitié par Renée Gagnon, veuve de Jean Ouimet, à Pierre Courteau, le 14-2-1694 ou 1695 (Chambalon).

Donation de l'autre moitié à l'Hôpital général de Québec, le 13-4-1695 (Chambalon).

**Paillereau, Pierre:**

**TSF 52** (2 arpents de front).

Concédée par Charles de Lauson-Charny, le 8-2-1664 (Va-

chon), mais occupée depuis 1657 (Trudel, Terrier, p. 67).

Vente d'un arpent (sud-ouest), par Elizabeth Roy, veuve de Pierre Paillereau, remariée avec Jacques Leblanc, à Jacques Genest dit La Barre, le 16-2-1674 (Vachon).

L'autre arpent (du nord-est) échut à Marthe Paillereau.

**Panneton dit Le Fifre, Claude:**

TSF 70 (3 arpents de front).

Acquise de Jean Gobeil, le 16-3-1688 (Vachon).

Vente à Robert Vaillancourt, le 16-10-1691 (Rageot).

**Paquin, Nicolas:**

TSF 61 (3 arpents de front).

Acquise de Jean Moreau dit Lagrange, le 24-1-1678 (Auber).

**Pasquier, (Paquet), Philippe:**

TSF 63 (3 arpents de front).

Acquise de Robert Laberge, le 11-11-1663 ou 1664 (Auber).

Vente à Michel Montambeault dit Léveillé, le 29-10-1682 (Vachon).

**Patenostre, Nicolas:**

TSF 46 (2 arpents de front).

Concédée par Charles de Lauson-Charny, le 2-1-1662 (Vachon).

TSF 68 (3 arpents de front).

Acquise de Barthélémy Verreau, le 10-11-1676 (Vachon).

TSF 69 (3 arpents de front).

Concédée par Marguerite Corriveau, veuve de René Maheu, le 20-10-1665 (Vachon).

Son fils, Michel Patenostre, acquiert les parts de ses cohéritiers.

**Pelletier dit Antaya, Pierre:**

TSF 6 (3 arpents de front).

Acquise par mariage avec Marguerite Rousseau, veuve de François Dupont, fils, le 13-8-1703.

Vente à Bertrand Perrot, le 27-8-1722 (Barbel).

**Pepin dit Lachance, Antoine:**

TSF 28b (2 arpents et demi de front).

Acquise de Denis Guion, le 24-6-1659 (Audouart).

Il obtint un titre de concession de Charles de Lauson-Charny, le 2-6-1662 (Vachon).

**Pepin dit Lachance, François (frère d'Antoine):**

TSF 41 (3 arpents de front).

Il s'y trouvait en 1660 ou avant (voir aveu et dénombrement du fief de Charny-Lirec, en 1661).

Terre remise au seigneur Charles de Lauson, qui la concède en 1661 à Simon Rocheron.

**Perrot, Bertrand:**

TSF 6 (3 arpents de front).

Acquise de Pierre Pelletier dit Antaya, le 27-8-1722 (Barbel).

**Perrot dit Villedaigre, Jacques:**

TSF 19 (4 arpents de front).

Concédée par Charles de Lauson-Charny, le 2-4-1656 (Badeau).

**Picoron dit Descoteaux, (Jacques-) Henri, tailhandier:**

TSF 58 (2 arpents de front).

Acquise d'Abel Benoist, le 7-7-1706 ou 1707 (Jacob).

Vente à Joseph Gaulin, le 28-10-1709 (Chambalon).

**Plante, Claude:**

TSF 59 (3 arpents de front).

Acquise par donation de Jean Plante, son père, le 17-11-1675 (Vachon).

**Plante, Jean:**

TSF 59 (3 arpents de front).

Concédée par Charles de Lauson-Charny, avant le 26-8-1662 (Vachon - acte absent).

Donation à son fils, Claude, le 17-11-1675 (Vachon).

**Poisson, Martin:**

TSF 57 (2 arpents de front).

Acquise de Jean Jouanne (?), en 1664.

Vente à Pierre Roche, le 3-8-1664 (Auber).

**Primont (Prémont), Jean:**

TSF 30 (domaine seigneurial, de 4 arpents de front).

Concédée et vendue par Guillaume Gaillard, seigneur de l'île d'Orléans, le 22-7-1723 (Dubreuil).

Vente à Clément Langlois, du Château-Richer, de 2 arpents de front joignant Jacques Bilodeau d'un côté et Jean-Baptiste Primont de l'autre, le 14-10-1729 (Barbel).

**TSF 41** (3 arpents de front).

Acquise de Simon Rocheron, le 25-9-1697 (Charles Rageot).

**TSF 42** (3 arpents de front).

Concédée le 10-11-1660 (Vachon).

Vente des terres 41 et 42 à Marc Antoine Canac dit Marquis, le 22-7-1723 (Dubreuil), pour 5000 livres.

**Roche, Pierre** (maître cordonnier):

**TSF 56** (3 arpents de front).

Concédée par Charles de Lauson-Charny, le 6-11-1663 (Vachon).

**TSF 57** (2 arpents de front).

Acquise de Martin Poisson, le 3-8-1664 (Auber).

Sa veuve, Elisabeth Bled (Blais), se remarie en 1677, avec Vincent Guillot. Ils cèdent leurs deux terres (56 et 57) à Pierre Saint-Denis, le 3-7-1682 (Vachon), en échange des terres 4 et 5 de Saint-Pierre.

**Rocheron (Rochon), Gervais:**

**TSF 27b** (2 arpents de front).

Acquise entre 1676 et 1681.

**TSF 44** (2 arpents de front).

Concédée par Charles de Lauson-Charny, le 24-1-1661 (Vachon).

Vendue à Louis Houde, le 27-1-1666 (Auber).

**Rocheron (Rochon), Simon:**

**TSF 41** (3 arpents de front).

Concédée par Charles de Lauson-Charny, le 6-11-1661 (Vachon).

Vente à Jean Primont, le 25-9-1697 (Charles Rageot).

**Rose dit la Rose, Noël:**

**TSF 68** (3 arpents de front).

Concédée par Marguerite Corriveau, veuve de René Maheu, le 20-10-1665 (Vachon).

Cédée à Barthélémy Verreau en échange de la terre 70, le 6-5-1668 (Auber).

**TSF 70** (3 arpents de front).

Acquise de Barthélémy Verreau, en échange de la terre 68, le 6-5-1668 (Auber).

Vente à Jean Gobcail, le 14-1-1672 (Becquet) et le 7-11-1679 (Auber).

**TSF 71 (3.3 arpents).**

Concédée par Mgr de Laval, le 6-2-1663 (copie collationnée par Jean Mauvide en 1765, sur l'original par Vachon).

Cédée à Robert Vaillancourt le 8 ou 28-10-1669 (Auber).

**Rouleau, Gabriel:****TSF 14 (3 arpents de front).**

Concédée par Charles de Lauson-Charny, le 26-6-1657 (Badeau, original absent, copie collationnée par Vachon, en 1668.

Vente d'un arpent et demi de front par les représentants de feu Gabriel Rouleau, à Jean Houde, son gendre, le 3-4-1685 (Vachon).

**Rousseau, Symphorien:****TSF 6 (3 arpents de front).**

Acquiète un arpent et demi de Maurice Arrivé, le 22-10-1671 (Vachon) et l'autre arpent et demi de Robert Couttard es qualité le 11-3-1675 (Vachon).

Donation à François Dupont, fils, par son e.m. avec Marguerite Rousseau, le 13-7-1688 (Rageot).

**TSF 7 (3 arpents de front).**

Concédée par Mgr de Laval, le 10-3-1668 (Vachon).

**Roussel dit Beaucourt, Pierre:****TSF 49 (2.3 arpents de front).**

Acquise de Martin de Saint-Aignan, le 29-10-1668 (Auber). Il la lui remet à une date inconnue, avant 1674.

**Royer, Jean:****TSF 45 (2 arpent de front).**

Concédée par Charles de Lauson-Charny, le 3-1-1661 (Vachon).

Cédée à Abel Turcot, le 15-11-1673 (Vachon), en échange de la terre 35 de Saint-Jean.

**Saint-Aignan, Martin (juge de Beaupré et de l'Île d'Orléans):****TSF 49 (2.3 arpents de front).**

Acquise de Louis Chapelain, le 6-3-1666 (Auber).

Retourne en France et cède sa terre à Pierre Roussel dit Beaucourt, le 29-10-1668 (Auber). Celui-ci la lui remet.

Autre vente à Pierre Saint-Denis, le 12-1-1674 (Vachon).

**Saint-Denis, Pierre:****TSF 49 (2.3 arpents de front).**

Acquise de Martin de Saint-Aignan, le 12-1-1674 (Vachon).  
Sa fille, Marie Magdeleine Saint-Denis, passe un c.m. avec  
Pierre Courteau, le 19-6-1691 (Genaple), portant donation de  
la terre de son père.

**TSF 54 et 55** (6 arpents de front).

Acquises de Pierre Boucher, le 27-2-1681 (Vachon).

**TSF 56** (3 arpents) et

**TSF 57** (2 arpents).

Acquises de Vincent Guillot et Elisabeth Bled (Blais), auparavant  
veuve de Pierre Roche, en échange des terres 4 et 5 de  
Saint-Pierre, le 3-7-1682 (Vachon).

Le 9-11-1686 (Vachon) eut lieu le partage des 11 arpents  
(terres 54 à 57) de feu Pierre Saint-Denis. Sa veuve, Vivienne  
Bugnel, prit 5 arpents et demi au sud-ouest (3 de la terre 54  
et deux arpents et demi de la terre 55), qu'elle vendit à Jac-  
ques Asselin, le 28-2-1687 (Vachon). Les autres 5 arpents et  
demi (au nord-est), échurent partie à Pierre Boucher (qui a-  
vait épousé Marie Saint-Denis), soit un demi arpent restant de  
la terre 55 et 2 arpents de la terre 56, partie aux enfants de  
défunts Laurent Migneron et Marie-Anne Saint-Denis, qui re-  
çurent 3 arpents de front (un arpent restant de la terre 56 et  
les 2 arpents de la terre 57). Ces héritiers: Pierre, Jean et Ma-  
rie-Anne Migneron, eurent chacun un arpent. Marie-Anne Mi-  
gneron, épousa Robert Dufour qui acquit les parts de Pierre  
et Jean (voir Robert Dufour).

**Tesson, Barthélémy:**

**TSF 53** (2 arpents de front).

Concédée par Charles de Lauson-Charny, le 10-9-1663 (Va-  
chon).

Vente à Jacques Genest dit La Barre, le 14-3-1666 (Vachon).

**Thivierge, Hippolyte (père):**

**TSF 36bis** (2 arpents de front).

Un arpent acquis de Jacques Jahan (terre 36) et un arpent de  
Jacques Baudon (terre 37), le 25-8-1662 (Audouart).

Cette terre de 2 arpents fut acquise par Étienne Allaire après  
1709.

**Thivierge, Hippolyte (fils):**

**TSF 52** (moitié sud-ouest: un arpent).

**TSF 53** (2 arpents de front).

Acquises de Marie Auber, veuve de Jean Primont, le 8-4-1700 (Chambalon).

La veuve d'Ippolyte Thivierge, fils, Marie-Anne Gagnon, épouse Joseph Charland, le 7-3-1707 (voir Charland).

**Turcot, Abel:**

**TSF 30** (domaine seigneurial de Sainte-Famille: 4 arpents).

Fermier du domaine seigneurial en 1666 et 1667.

**TSF 43** (2 arpents de front).

Acquise de Louis Martineau en échange de la terre 26 de Saint-François, le 9-11-1674 (Vachon).

**TSF 44** (2 arpents de front).

Acquise de Louis Marin Boucher, le 5-4-1674 (Duquet).

**TSF 45** (2 arpents de front).

Acquise de Jean Royer, le 15-11-1673 (Vachon), en échange de la terre 35 de Saint-Jean.

Les 6 arpents des terres 43, 44 et 45, furent vendus comme suit: Terre 43 et moitié de la terre 44 (soit 3 arpents) à François Turcot (fils d'Abel), le 8-2-1707 (Chambalon); Terre 45 et autre moitié de la terre 44 à Nicolas Asselin, le 8-2-1708 (Chambalon).

**TSF 47** (4 arpents de front).

Acquise de Pierre Niel, le 1-2-1680 (Duquet) après l'avoir eue à bail pour 3 ans, le 7-3-1677 (Duquet).

**TSF 48** (2 arpents de front).

Acquise avant 1681 des héritiers de Jean Foucher (?). Inventaire d'Abel Turcot, le 5-2-1688 (Vachon).

31-3-1710 (Chambalon), donation par la veuve d'Abel Turcot à son fils François Turcot, de la moitié des terres 47-48.

**Turcot, François (fils d'Abel):**

**TSF 43** (2 arpents de front).

**TSF 44** (moitié nord-est: 1 arpent).

Acquises de son père, le 8-2-1707 (Chambalon).

**TSF 47-48** (6 arpents).

Il acquiert de sa mère, veuve d'Abel Turcot, la moitié de ces deux terres le 31-3-1710 (Chambalon).

**TSF 50 bis** (un arpent de front).

Acquise de la veuve de Sébastien Douaizon, le 26-9-1695 (Chambalon).

**TSF 51** (3 arpents de front).

Il en acquiert la moitié du nord-est de l'Hôpital Général de

Québec, le 15-6-1696 (Chambalon).

**Turcot, Louis:**

**TSF 66 et 67** (6 arpents de front).

Acquises de Jean Charest, le 15-1-1706 (La Cetière).

**Vaillancourt, Robert:**

**TSF 70** (3 arpents de front).

Acquise de Claude Panneton, le 16-10-1691 (Ragcot).

Sa veuve, Marie Gobeil, donne sa terre à son fils Jean, le 26-2-1700 (Genaple). Jean Vaillancourt mourut en 1703.

**TSF 71** (3.3 arpents de front).

Acquise de Noël Rose, le 8 ou 18-10-1669 (Auber).

Titre de concession donné par Mgr de Laval, le 6-2-1673 (Vachon).

Paul Vaillancourt possède les terres 70 et 71 après 1703.

**Verreau, Barthélémy:**

**TSF 68** (3 arpents de front).

Acquise de Noël Rose en échange de la terre 70, le 6-5-1668 (Auber).

Vente à Nicolas Patenostre, le 10-11-1676 (Vachon).

**TSF 70** (3 arpents de front).

Concédée par Jean-Paul Mahcu (fils de René), le 14-4-1668 (Vachon).

Cédée à Noël Rose en échange de la terre 68, le 6-5-1668 (Auber).





**INDEX DES TERRES DE SAINT-FRANCOIS  
(ARGENTENAY)**

**Allaire, Charles:**

TSFrs 3 (4 arpents de front).

Acquise de Nicolas Huot Saint-Laurent, le 18-6-1677 (Vachon).

Donation à Louis Allaire de 2 arpents au nord-est, le 4-4-1704 (Chambalon).

**Amaury (Amory), Jean:**

TSFrs 13 (6 arpents de front).

Concédée par les Hospitalières, le 14-8-1678 (Becquet).

Le 17-6-1673 (Becquet) Jean Amaury en aurait fait donation aux Hospitalières avant de partir, non pas pour la France mais pour une campagne au fort de Quinty (Cataracoui) avec le gouverneur Frontenac. Cette donation peut cependant s'appliquer à la terre suivante:

TSFrs 24 (3 arpents de front).

Acquise de Jean Serreau dit Saint-Aubin, le 25-10-1671 (Vachon).

Vente à Pierre Butaud, le 31-3-1677 (Vachon).

**Arrivé, Maurice:**

TSFrs 1 (4 arpents et demi de front).

Concédée par Mine d'Ailleboust, le 20-8-1669 (Rageot, acte absent, mentionné dans celui du 18-6-1670).

TSFrs 10 sud (3 arpents de front).

Occupée avant 1673 par Maurice Arrivé qui la transporte à Joseph Bonneau.

**Asselin, Jacques:**

TSFrs 12 sud (3 arpents de front).

Concédée par les Hospitalières, le 2-8-1683 (Rageot).

**Asselin, Thomas:**

**TSFrS 13 sud** (3 arpents de front).

Acquise des représentants de Louis Jinchereau avant 1709.

**Auclair, Pierre:**

**TSFrS 15 sud** (3 arpents de front).

Concédée par les Hospitalières, le 18-07-1677 (Becquet).

Vente à Charles Campagna entre 1679 et 1709.

**Auffray dit Gargot, Pierre:**

**TSFrS 4** (3 arpents de front).

Concédé par les Hospitalières, le 11-9-1678 (Becquet).

Cédée à Pierre Rousseau, vers le mois de mars 1681, en échange de la terre no 12 sud de Saint-François: voir Genaple, le 2-8-1683, confirmation d'échange.

Joseph de Blois en est propriétaire en 1689.

**TSFrS 8** (3 arpents de front).

Acquise d'Alexandre Boissard, le 18-8-1682 (Rageot), en échange de la terre no 12 sud de Saint-François.

Cédée à Pierre Butaud, le 18-8-1682 (Rageot), en échange de la terre suivante:

**TSFrS 16** (7.9 arpents de front).

Acquise de Pierre Butaud, le 18-8-1682 (Rageot) en échange de la terre No 8 ci-dessus.

Moitié nord-est cédée à Jacques Chrestien avant 1709; moitié sud-ouest cédée à Pierre Gagné aussi avant 1709.

**TSFrS 12 sud** (3 arpents de front).

Acquise de Pierre Rousseau entre 1679 et 1681 en échange de la terre No 4 (nord) de Saint-François ci-dessus.

Cédée à Alexandre Boissard, le 18-8-1682 (Rageot), en échange de la terre No 6 (nord) ci-dessus.

**Baudon dit Lagrange, Jacques:**

**TSFrS 19a** (3 arpents de front).

Acquise de Nicolas Vérieul, le 20-3-1697 (Jacob).

**Baudoin, Jacques:**

**TSFrS 3 sud** (3 arpents de front).

Concédée avant 1671.

**Beaufy, Etienne:**

**TSFrS 10** (3 arpents de front).

Concédée par Mme d'Ailleboust, le 7-3-1667 (Rageot), puis rétrocédée.

Reconcédée par les Hospitalières, à Ignace Pepin, en 1679.

**Benoist, Abel:**

TSEFr 2 (3 arpents de front).

Concédée avant 1673.

Cédée à Pierre Martin le 13-2-1681 (Vachon) par échange.

**Bilodeau, Antoine:**

TSEFr 15 sud (3 arpents de front).

Acquise de Charles Campagna entre 1709 et 1714.

TSEFr 22 sud (3 arpents de front).

Concédée par les Hospitalières le 18-7-1677 (Becquet).

**Bilodeau, Jacques:**

TSEFr 20 sud (3 arpents de front).

Acquise de Jean Primont, le 27-2-1681 (Vachon).

Passé à son fils, Simon Bilodeau, avant 1683.

**Bilodeau, Jean:**

TSEFr 21 sud (3 arpents de front).

Concédée par les Hospitalières le 18-7-1677 (Becquet).

**Bilodeau, Simon:**

TSEFr 20 sud (3 arpents de front).

Acquise de Jacques Bilodeau, son père, avant 1683.

**Bluteau, Jacques:**

TSEFr 5 (3 arpents de front).

Acquise entre 1665 et 1672. Mention dans l'arpentage fait par Jean Guion, le 2-3-1678.

Remise aux Hospitalières qui la reconcèdent à Simon Chamberland, le 11-9-1678 (Becquet).

TSEFr 14 sud (3 arpents de front).

Concédée par les Hospitalières, le 15-7-1677 (Becquet).

Vente à Pierre Choret, le 22-2-1679 (Becquet).

**Boissard, Alexandre:**

TSEFr 8 (3 arpents de front).

Concédée par les Hospitalières, le 2-8-1683 (Rageot).

Cédée à Pierre Aufray, le 18-8-1682 (Rageot), en échange de la terre 12 sud de Saint-François.

TSEFr 15 (4.1 arpents de front).

Acquise des Hospitalières, le 2-8-1683 (Rageot) en échange de la terre 8 nord. Cédée aux Hospitalières, le 2-8-1683 (Rageot), en échange de la terre No 15 ci-dessus.

Reconçédée par les Hospitalières à Jacques Asselin le même jour.

**Bonneau dit La Bécasse, Joseph:**

**TSFr 7** (3 arpents de front).

Acquise de Pierre Lelat, le 18-10-1670 (Vachon).

Vente à Nicolas Vérieul avant 1714.

**TSFr 17** (5 arpents de front).

Acquise avant 1689.

Divisée en 2 parties acquises avant 1709 par Ambroise Mignon et Denis Gagné.

**TSFr 10 sud** (3 arpents de front).

Acquise de Maurice Arrivé avant 1673.

Vente à Grégoire Grondin, le 22-2-1673 (Vachon).

**Bouchard, Michel:**

**TSFr 23** (3 arpents et demi de front).

Conçédée par Mme d'Ailleboust, le 20-9-1669 (acte absent).

Vente à Etienne du Mesnil (Mesny), le 15-12-1669 (Auber, acte absent).

**Butaud, Pierre:**

**TSFr 8** (3 arpents de front).

Acquise de Pierre Auffray, le 18-8-1682 (Rageot), en échange de la terre no 16 qui suit:

**TSFr 16** (7.9 arpents de front).

Acquise avant 1681.

Cédée à Pierre Auffray, le 18-8-1682 (Rageot) en échange de la terre no 8 ci-dessus.

**TSFr 24** (3 arpents de front).

Acquise de Jean Amaury, le 31-3-1677 (Vachon).

Vente à Jean Riou, le 23-2-1679 (Vachon).

**Campagna, Charles:**

**TSFr 15 sud** (3 arpents de front).

Acquise de Pierre Auclair entre 1689 et 1709.

Vente à Antoine Bilodeau entre 1709 et 1714.

**TSFr 16 sud** (3 arpents et demi de front).

Acquise par succession de son père, Mathias Campagna, entre 1689 et 1709.

Vente à Antoine Bilodeau entre 1709 et 1714.

**TSFrS 16 sud** (3 arpents et demi de front).

Acquise par succession de son père, Mathias Campagna, entre 1689 et 1709.

**TSFrS 17 sud** (3 arpents et demi de front).

Acquise des représentants de François Gaulin après 1689.

**TSFrS 18 sud** (3 arpents et demi de front).

Acquise des représentants de François Gaulin après 1689.

**Campagna, Mathias:**

**TSFrS 16 sud** (3 arpents et demi de front).

Concédée par les Hospitalières, le 1-8-1677 (Becquet).

Cette terre passe à son fils, Charles, entre 1689 et 1709.

**Carbonneau, Esprit:**

**TSFrS 6** (3 arpents de front).

Acquise de René Emond, le 4-4-1673 (Vachon).

**Chamberland, Simon:**

**TSFrS 5** (3 arpents de front).

Concédée par les Hospitalières, le 11-9-1678 (Becquet).

Marguerite Boisneau, veuve de Simon Chamberland, se remaria en 1690 avec Jean Jollin, qui eut ensuite la terre.

**TSFrS 5 sud** (3 arpents de front).

Occupée par Simon Chamberland avant 1677.

Passe à Louis Lepage avant 1678.

**Charland, Noël:**

**TSFrS No 1 sud** (4 arpents de front).

Concédée par les Hospitalières, le 6-3-1678 (Becquet).

Reconcédée à la Fabrique, le 7-11-1686 (Duquet).

**Chartier, Michel:**

**TSFrS 2 sud** (3 arpents de front).

Vente par les Hospitalières à Simon Chamberland pour son gendre, Michel Chartier, les 19-7 et 26-9-1688 (Genaple).

Vente à Ignace Pepin dit Lachance, le 14-3-1696 (Genaple).

**Choret, Pierre:**

**TSFrS 14 sud** (3 arpents de front).

Acquise de Jacques Bluteau, le 22-2-1679 (Becquet).

Vente à Jean Guion avant 1709.

**Chrestien, François:**

**TSFrS 20** (2 arpents de front).

Acquise avant 1714: voir aveu et dénombrement du 11-6-1714 (Chambalon) et vente par Catherine Laisné, veuve d'Etienne Mesny à François Chrestien, le 8-3-1709, devant Chambalon.

**Chrestien, Jacques:**

TSFr 16a (moitié nord-est: 4 arpents).

Acquise avant 1709 des représentants de Pierre Auffray.

**Chrestien, Vincent:**

TSFr 25 (4 arpents de front).

Concédée par Mme d'Ailleboust, le 19-7-1665 (Duquet).

**Coulombon, François:**

TSFr 11 sud (3 arpents de front).

Concédée par les Hospitalières, le 15-7-1677 (Becquet).

Cédée à Guillaume Morel, le 8-2-1675 (Becquet).

Rétrocédée à François Coulombon, le 3-8-1683 (Vachon) par Martin Mercier ou par Jean Leclerc.

Vente par François Coulombon à Jean Leclerc, le 29-1-1684 (Vachon).

**Daneau, François:**

TSFr 11 sud (3 arpents de front).

Acquise de Jean Leclerc, le 12-4-1686 (Vachon) par échange.

Donation à Louis Jinchereau, le 2-6-1687 (Duquet).

TSFr 13 sud (3 arpents de front).

Acquise de Jean Leclerc, le 24-1-1676 (Vachon).

Donnée à Louis Jinchereau, le 2-6-1687 (Duquet).

TSFr 20 sud (3 arpents de front).

Concédée par les Hospitalières avant 1675.

Vente à Jean Primont (Prémont), le 24-1-1676 (Vachon).

**Darcollier dit Beaufort, Claude:**

TSFr 8 sud (3 arpents de front).

Concédée par les Hospitalières, le 6-9-1671 (Rageot).

Vente à Pierre Labbé dit Lacroix, le 22-2-1673 (Vachon).

**De Blois, Jean-Baptiste:**

TSFr 23 (3 arpents et demi de front).

Acquise avant 1709 des représentants d'Etienne Ravan.

**De Blois, Joseph:**

TSFr 4 (3 arpents de front).

Acquise de Symphorien Rousseau, père de feu Pierre Rousseau, décédé en décembre 1682.

Pierre Lepage en est propriétaire avant 1708: voir arpentage par Hilaire Bernard de la Rivière, le 14-2-1708.

TSFrs 24 (3 arpents de front).

Acquise avant 1709 des représentants de Charles Denys de Vitré.

**Delaunay, Nicolas:**

TSFrs 8 (3 arpents de front).

Concédée par Mme d'Ailleboust, le 14-1-1662 (Audouart).

Autre titre du 26-6-1664 (Duquet).

Rétrocédée à Mme d'Ailleboust qui la reconcède à Louis Gaborry, avant 1666.

**Denys de Vitré, Charles:**

TSFrs 24 (3 arpents de front).

Acquise de Jean Riou, le 15-3-1696 (Chambalon), en échange de la seigneurie des Trois-Pistoles.

Joseph De Blois en est propriétaire avant 1709.

**Dompierre dit Saint-Martin, Charles:**

TSFrs 14 (3.1 arpents de front).

Concédée par Mme d'Ailleboust avant 1673.

TSFrs 15 (4.1 arpents de front).

Concédée par les Hospitalières, le 10-3-1688 (Vachon).

Cédée à Robert Emond avant 1709.

**Duchesne dit La Pierre, Pierre:**

TSFrs 9 (4 arpents de front).

Concédée par Mme d'Ailleboust, le 4-2-1666 (Becquet).

**Emond, René:**

TSFrs 6 (3 arpents de front).

Concédée par Mme d'Ailleboust, le 10-2-1665 (Becquet).

Vente à Esprit Carbonneau, le 4-4-1673 (Vachon).

TSFrs 18 (6 arpents de front).

Acquise avant 1681. Donation par Marie de La Faye, veuve de René Emond, à Pierre Labbé, de la moitié de la terre, le 11-8-1705 (Jacob).

Vente de l'autre moitié à Pierre Fugère, le 15-3-1707 (Jacob).

**Emond, Robert:**

TSFrs 15 (4.1 arpents de front).

Acquise avant 1709 des représentants de Charles Dompierre.



**Fabrique de Saint-François:**

**TSFrs No 1 sud** (4 arpents de front).

Concédée par les Hospitalières, le 7-11-1686 (Duquet).

**Fugère, Pierre:**

**TSFrs 18b** (3 arpents de front).

Acquise de Marie de La Faye, veuve de René Emond, le 15-3-1707 (Jacob).

**Gabory, Louis:**

**TSFrs 8** (3 arpents de front).

Concession non retracée par Mme d'Ailleboust avant 1666.

Rétrocédée puis reconcédée à Alexandre Boissard en 1683.

**Gagné, Denis:**

**TSFrs 17b** (2 arpents et demi de front).

Acquise avant 1709 de Joseph Bonneau ou ses représentants.

**Gagné, Jean:**

**TSFrs 18a** (3 arpents de front).

Acquise avant 1714 des héritiers de René Emond.

**Gagné, Pierre:**

**TSFrs 16** (moitié sud-ouest: 4 arpents de front).

Acquise avant 1709 des représentants de Pierre Auffray: contrat passé le 15-2-1710 (Jacob).

**Garnet, François:**

**TSFrs 9 sud** (3 arpents de front).

Concédée par les Hospitalières, le 1-8-1677 (Becquet).

**Gaulin, François:**

**TSFrs 17 sud** (3 arpents et demi de front).

Concédée par les Hospitalières, le 15-8-1677 (Becquet) à Marie Rocheron, veuve de François Gaulin.

Cette terre passe à Charles Campagna entre 1689 et 1709.

**TSFrs 18 sud** (3 arpents et demi de front).

Concédée par les Hospitalières aux enfants de feu François Gaulin, le 16-8-1677 (Becquet).

Passé à Charles Campagna après 1689.

**TSFrs 24 sud** (5 arpents de front).

Acquise par Marie Rocheron avant 1684.

Cédée à Robert Gaulin son fils, avant 1689.

**Gaulin, Pierre:**

TSFrS 9 (4 arpents de front).

Concédée par Mme d'Ailleboust, le 22-1-1662 (Audouart).

Autre titre du 9-7-1664 (Duquet).

Rétrocédée puis reconcédée à Pierre Duchesne, le 4-2-1666 (Becquet).

**Gaulin, Robert:**

TSFrS 24 sud (5 arpents de front).

Acquise avant 1709 de Marie Rocheron, veuve de François Gaulin.

**Grondin, Grégoire:**

TSFrS 10 sud (3 arpents de front).

Acquise de Joseph Bonneau, le 22-2-1673 (Vachon).

Remise aux Hospitalières qui la reconcèdent à Louis Jinchereau en 1677.

**Guérard dit Le Grapt, Martin:**

TSFrS 28 (un arpent et demi de front).

Acquise de Pierre Maillou dit Desmoulins, le 22-1-1676 (Vachon).

**Guion, Jean:**

TSFrS 14 sud (3 arpents de front).

Acquise de Pierre Choret avant 1709.

TSFrS 23 sud (3 arpents de front).

Concédée par les Hospitalières, le 26-11-1675 (Becquet).

Vente à Jacques Plante avant 1684 (voir Vachon, 13-3-1684).

TSFrS 24 sud (5 arpents de front).

Concédée par les Hospitalières, le 26-11-1675 (Becquet).

Vente à Marie Rocheron, veuve de François Gaulin, avant 1684.

**Hardy-Montmidy, Jacques:**

TSFrS 2 sud (3 arpents de front).

Concédée avant 1666.

Donnée aux Hospitalières, le 27-10-1684 (Rageot).

Revendue à Michel Chartier en 1688.

**Huot Saint-Laurent, Nicolas:**

TSFrS 3 (4 arpents de front).

Acquise de Pierre Benoit Ponsard entre 1674 et 1677.

Vente à Charles Allaire, le 18-06-1677 (Vachon).

**Ignard dit Le Provençal, Paul:**

TSFrS 9 sud (3 arpents de front).

Occupée vers 1671.

Rétrocédée aux Hospitalières, qui la reconcèdent en 1677 à François Garinet.

**Jinchereau, Louis:**

TSFrS 10 sud (3 arpents de front).

Concédée par les Hospitalières, le 14-8-1677 (Becquet).

TSFrS 11 sud (3 arpents de front).

Acquise de François Daneau, le 2-6-1687 (Duquet).

TSFrS 13 sud (3 arpents de front).

Concédée par les Hospitalières, le 30-3-1672 (Rageot).

Vente à Jean Leclerc, le 4-3-1673 (Vachon).

**Jollin, Jean:**

TSFrS 5 (3 arpents de front).

Acquise par mariage avec Marguerite Boisleau, veuve de Simon Chamberland, en 1690.

**Labbé dit Lacroix, Pierre:**

TSFrS 18a (3 arpents de front).

Acquise par donation de Marie de La Faye, veuve de René Emond, le 11-8-1705 (Jacob).

Vente à Jean Gagné avant 1714.

TSFrS 8 sud (3 arpents de front).

Acquise de Claude Darcollier, le 22-2-1673 (Vachon).

**Landry, Claude:**

TSFrS 22 (3 arpents de front).

Acquise avant 1709 des représentants de François Garinet.

**Lauzet dit Matha, Jean:**

TSFrS 3 (4 arpents de front).

Acquise de Benoit Ponsard, le 9-11-1674 (Vachon).

TSFrS 15 (4.1 arpents de front).

Concédée par Mme d'Ailleboust avant 1670.

Vente aux Hospitalières, le 7-3-1673 (Vachon).

Reconcédée à Nicolas Mennanteau en 1678.

**Leclerc dit Le Bouteleux, Jean:**

TSFrS 11 sud (3 arpents de front).

Acquise de Guillaume Morel entre 1675 et 1678.

Vente à Martin Mercier, le 6-6-1680 (s.s.p.).

Acquise de nouveau de François Coulombon, le 29-1-1684 (Vachon).

Cédée à François Daneau, le 12-4-1686 (Vachon), par échange.

**TSFr 13 sud** (3 arpents de front).

Acquise de Louis Jinchereau, le 4-3-1673 (Vachon).

Vente à François Daneau, le 24-1-1676 (Vachon).

**Lefebvre dit Boulanger, Claude:**

**TSFr 19 sud** (3 arpents de front).

Concédée par les Hospitalières, le 17-7-1677 (Becquet).

**Lelat, Pierre:**

**TSFr 7** (3 arpents de front).

Concédée par Mme d'Ailleboust avant 1665.

Vente à Joseph Bonneau, le 18-10-1670 (Vachon).

**Lepage, Germain et Louis:**

**TSFr 27** (4 arpents de front).

Concédée par Mme d'Ailleboust, le 9-7-1664 (Duquet).

Rétrocédée aux Hospitalières, le 14-8-1673 (Vachon).

Pascal Poulin la possède avant 1709.

**Lepage, Germain:**

**TSFr 7 sud** (3 arpents de front).

Concédée par les Hospitalières, le 1-8-1677 (Becquet).

**Lepage, Louis:**

**TSFr 5 sud** (3 arpents de front).

Occupée avant 1678.

**TSFr 6 sud** (3 arpents de front).

Concédée par les Hospitalières, le 1-8-1677 (Becquet).

**Lepage, Pierre:**

**TSFr 4** (3 arpents de front).

Acquise de Joseph De Blois (?) avant 1708. Voir arpentage par Hilaire Bernard de La Rivière, le 14-2-1708.

**Le Vasseur dit Lavigne, Jean:**

**TSFr 26** (4 arpents de front).

Concédée par Mme d'Ailleboust, le 17-8-1658 (Audouart).

Vente à Abel Turcot, le 2-3-1668 (Vachon).

**Maillou dit Desmoulins, Pierre:**

**TSFr 28** (un arpent et demi de front).

Concédée par les Hospitalières, le 24-11-1671 (Vachon).

Vente à Martin Guérard, le 22-1-1676 (Vachon).

**Marseau, François:**

TSFrs 4 sud (3 arpents de front).

Concédée par les Hospitalières, le 16-7-1677 (Becquet).

**Martin, Pierre:**

TSFrs 2 (2 arpents de front).

Acquise d'Abel Benoist, le 13-2-1681 (Vachon) par échange.

**Martineau, Louis:**

TSFrs 26 (4 arpents de front).

Acquise d'Abel Turcot, le 9-11-1674 (Vachon) en échange de la terre 43 de Sainte-Famille.

**Mennanteau, Nicolas:**

TSFrs 15 (4.1 arpents de front).

Concédée par les Hospitalières, le 4-10-1678 (Becquet).

Rétrocédée aux Hospitalières qui la cèdent à Alexandre Bois-sard, en 1683.

**Mercier, Martin:**

TSFrs 11 sud (3 arpents de front).

Acquise de Jean Leclerc, le 6-6-1680 (s.s.p.).

Rétrocédée à François Coulombon, le 3-8-1683 (Vachon).

**Mesny, Etienne:**

TSFrs 21 (3 arpents et demi de front).

Concédée par les Hospitalières, le 31-5-1671 (Rageot). Elle a 4 arpents de front en 1714 et en 1725.

TSFrs 23 (3 arpents et demi de front).

Acquise de Michel Bouchard, le 15-12-1669 (Auber, acte absent).

Vente à Etienne Ravan, le 8-4-1671 (Auber).

**Migneron, Ambroise:**

TSFrs 17a (2 arpents et demi de front).

Acquise avant 1709 de Joseph Bonneau ou de ses représentants.

**Morel, Guillaume:**

TSFrs 11 sud (3 arpents de front).

Acquise de François Coulombon, le 8-2-1675 (Becquet).

Vente à Jean Leclerc le Bouteleux entre 1675 et 1678.

**Pepin dit Lachance, Ignace:**

TSFrs 10 (3 arpents de front).

Concédée par les Hospitalières, le 25-9-1679 (Becquet).

**TSFr 2 sud** (3 arpents de front).

Acquise de Michel Chartier, le 14-3-1696 (Genaple).

**Plante, Jacques:**

**TSFr 23 sud** (3 arpents de front).

Acquise de Jean Guion avant 1684.

**Ponsard, Pierre Benoit:**

**TSFr 3** (4 arpents de front).

Concédée le 20-10-1654 (acte absent mentionné dans le suivant:)

Vente à Jean Lauzet dit Matha, le 7-3-1673 (Vachon).

Rétrocédée à Benoit Ponsard, le 9-11-1674 (Vachon).

Vente à Nicolas Huot Saint-Laurent entre 1674 et 1677.

**Poulain, Pascal:**

**TSFr 27** (4 arpents de front).

Acquise avant 1709 des Hospitalières à qui elle avait été rétrocédée par Germain Lepage.

**Primont (Prémont), Jean:**

**TSFr 20** (3 arpents de front).

Acquise de François Dancau, le 24-1-1676 (Vachon).

Titre de concession par les Hospitalières, le 15-8-1677 (Beccquet).

Vente à Jacques Bilodeau, le 27-2-1681 (Vachon).

**Ravan, Etienne:**

**TSFr 23** (3 arpents et demi de front).

Acquise d'Etienne Mesny, le 8-4-1671 (Auber).

Jean-Baptiste de Blois la possède avant 1709.

**Riou, Jean:**

**TSFr 24** (3 arpents de front).

Acquise de Pierre Butaud, le 23-2-1679 (Vachon).

Cédée à Charles Denys de Vitré, le 15-3-1696 (Chambalon) en échange de la seigneurie de Trois-Pistoles.

**Rousseau, Pierre:**

**TSFr 4** (3 arpents de front).

Acquise de Pierre Auffray vers le mois de mars 1681 en échange de la terre no 12 sud de Saint-François.

Vente (?) à Joseph De Blois avant 1689, par Symphorien Rousseau, père de feu Pierre Rousseau, décédé en décembre 1682.

**TSFr 12 sud** (3 arpents de front).

Concédée par les Hospitalières, le 20-7-1677 (Becquet).

Cédée à Pierre Auffray vers mars 1681, en échange de la terre No 4 ci-dessus.

**Sauvin dit la Rose, François.**

**TSFr 22** (3 arpents de front).

Concédée par Mme d'Ailleboust, le 4-10-1669 (Rageot).

Subrogation non retracée à François Garinet, le 8-3-1670 (Auber).

**Serreau dit Saint-Aubin, Jean:**

**TSFr 24** (3 arpents de front).

Concession par Mme d'Ailleboust, le 18-6-1665 (Duquet).

Vente à Jean Amaury, le 25-10-1671 (Vachon).

**Terme, Jean:**

**TSFr 10** (3 arpents de front).

Concédée par Mme d'Ailleboust avant 1662.

Tué par Jean Serreau dit Saint-Aubin, en 1667.

**Turcot, Abel:**

**TSFr 26** (4 arpents de front).

Acquise de Jean Le Vasseur, le 2-3-1668 (Vachon).

Vente à Louis Martineau, le 9-11-1674 (Vachon), en échange de la terre 43 de Sainte-Famille.

**Vérieul, Nicolas:**

**TSFr 7** (3 arpents de front).

Acquise de Joseph Bonneau avant 1714.

**TSFr 19** (5.8 arpents de front).

Acquise avant 1681.

Vente de 3 arpents au nord-est, le 20-3-1697 (Jacob), à Jacques Baudon.

**Vermet, Antoine:**

**TSFr 22** (3 arpents de front).

Acquise de François Garinet, le 16-8-1682 (Rageot).

## INDEX DES TERRES DE SAINT-JEAN

**Albert (Audibert), Abraham:**

TSJ 62 (3 arpents de front).

Acquise de Gabriel Dumas, le 2-8-1671 (Ragcot).

**Allaire, Charles:**

TSJ 7 (3 arpents en 1709).

Titre de concession ou d'achat absent.

**Allaire, Jean-Baptiste:**

TSJ 37 (3 arpents de front).

Concédée par Mgr de Laval, le 2 ou le 22-6-1667 (Vachon).

Vente par François Allaire à Bernard Létourneau, le 5-11-1695 (Chambalon).

**Allaire, Joseph:**

TSJ 22 (3 arpents de front).

Acquiert la moitié de cette terre de Jacques Bidet, son beau-père, le 9-10-1706 (Chambalon).

**Ancelin, Charles:**

TSJ 57 (2 arpents de front).

Concédée par Louis Rouer de Villeray, procureur de François Berthelot, le 25-7-1688 (Vachon).

**Ancelin, René:**

TSJ 48 (3 arpents de front).

Concédée par Mgr de Laval, le 10-3-1670 (Vachon: acte absent).

Vente d'un arpent et quart par Philippe Ancelin, fils de René, à Pierre Fournier, son beau-frère, qui le lui remet le 15-9-1702 (Chambalon).

Vente de toute la terre par les héritiers de René Ancelin à Michel Fortier, le 5-3-1708 (Genaple).



**Audet dit Lapointe, Jean-Baptiste:**

TSJ 64 (3 arpents de front).

Acquise par donation de Nicolas Audet son père, le 2-8-1698 (Genaple).

**Audet dit Lapointe, Joseph:**

TSJ 41 (3 arpents de front).

Acquise par donation de sa mère, Marie Magdeleine Després, veuve de Nicolas Audet, le 1-10-1703 (Jacob).

**Audet dit Lapointe, Nicolas:**

TSJ 41 (3 arpents de front).

Concédée par Mgr de Laval, le 22-6-1667 (Vachon).

Donation par sa veuve à leur fils Joseph Audet, le 1-10-1703 (Jacob).

TSJ 64 (3 arpents de front).

Acquise de Pierre Retail, le 9-7-1696 (Genaple).

Donation de la terre 64 à son fils J.B. Audet, le 2-8-1698 (Genaple).

**Baudin (Bodin), dit Saint-Martin, Guy:**

TSJ 18 (3 arpents de front).

Concédée par Mgr de Laval, le 2-6-1667 (Vachon).

Vente à Vincent Boissonneau dit Saint-Onge vers 1674 (mention dans Chambalon le 1-8-1707).

TSJ 40 (3 arpents de front).

Concédée par Mgr de Laval, le 22-6-1667 (Vachon).

Vente à Michel Lecours et David Corbin, le 27-3-1677 (Fillion).

**Béchar, René:**

TSJ 47 (3 arpents de front).

Acquise de Robert Tourneroche, le 30-4-1695 (Chambalon).

Vente à Jacques Pasquier (Paquet), le 20-8-1704 (Genaple).

**Bibet, Louis:**

TSJ 44 (3 arpents de front).

Concédée par Mgr de Laval vers 1667 (titre absent).

Vente à François Girault, le 27-10-1673 (Becquet).

**Bidet dit des Rousselles, Jacques:**

TSJ 22 (3 arpents de front).

Concédée par Mgr de Laval, le 30-6-1667 (Vachon).

Donation à Joseph Allaire, son gendre, de la moitié de sa ter-

re de 3 arpents et 2 perches de front, le 9-10-1706 (Chambalon).

**Bissonnet, Jean:**

TSJ 50 (3 arpents de front).

Acquiert la moitié nord-est de cette terre de Charles Flibot, fils, le 11-1-1709 (Jacob), en échange d'une terre de 3 arpents de front à La Durantaye.

**Blais, Pierre:**

TSJ 30 (3 arpents de front).

Concédée par Mgr de Laval, le 22-6-1667 (Vachon).

Cédée, par échange, à Joseph Blais, son frère, le 17-4-1701 (Chambalon). Celui-ci la cède par testament à son créancier, Gabriel Roger, marchand de la Rochelle (testament passé à la Rochelle en 1705: voir Chambalon, 18-2-1710).

**Blanquet dit La Fougère, Adrien:**

TSJ 49 (3 arpents de front).

Acquise avant 1681 (titre absent).

Donation par Anne Le Maistre, veuve d'Adrien Blanquet, puis de Louis Le Roy, à Guillaume Le Roy, son petit-fils (fils de Nicolas), le 18-11-1693 (acte s.s.p. déposé au minutier de Jacob, le 27-3-1696).

**Bléry (Bliry), François.**

TSJ 25 (3 arpents de front).

Acquise de Louis Houde, le 28-2-1678 (Auber).

Vente par Marie Binet, sa veuve, à Jean Plante, fils, le 1-7-1682 (Vachon).

**Blouin dit La Violette, Médéric (Méry):**

TSJ 16 (3 arpents de front).

Concédée avant le 2-6-1667, date de concession de la terre 17 au même (Emery Blouin).

TSJ 17 (3 arpents de front).

Concédée par Mgr de Laval, le 2-6-1667 (Vachon).

TSJ 19 (3 arpents de front).

Acquise de Simon Rocheron, le 16-4-1689 (Rageot).

**Boissonneau dit Saint-Onge, Vincent (Nicolas):**

TSJ 18 (3 arpents de front).

Acquise de Guy Baudin dit Saint-Martin vers 1674 (mention dans Chambalon, le 1-8-1707).

**Boulay, Robert:**

TSJ 42 (3 arpents de front).

Concédée par Mgr de Laval, le 26-2-1669 (Vachon).

Vente à Pierre Mourier, le 19-11-1675 (Vachon).

**Brochu dit Lafontaine, Jean:**

TSJ 20 (3 arpents de front).

Concédée par Mgr de Laval, le 2-6-1667 (Vachon).

Prend à bail pour 5 ans la terre 21 de Gabriel Roger, le 17-10-1684 (Duquet).

**Campagna, Charles:**

TSJ 33 (3 arpents de front).

Acquise de Jean Primont, le 22-1-1694 (Chambalon).

Vente à Claude Guion, le 16-6-1704 (Chambalon).

TSJ 36 (domaine seigneurial de 6 arpents de front).

Concédée par Louis Rouer de Villeray, procureur de François Berthelot, le 9-3-1689 (Vachon).

Cession de 2 arpents au sud-ouest à la Fabrique de Saint-Jean, le 10-3-1689 (Vachon).

Rétrocession des 4 autres arpents au seigneur de l'Île, François Berthelot, le 15-1-1694 (Chambalon), pour son domaine.

**Campagna, Mathias:**

TSJ 12 (3 arpents de front).

Concédée par le seigneur de l'Île d'Orléans avant 1670 (titre absent).

Remise au seigneur, François Berthelot, qui la reconcède à Thomas Plante, le 8-3-1685 (Vachon, acte incomplet).

**Charland, Denis:**

TSJ 2 (3 arpents de front).

Concédée par les seigneurs de l'Île avant 1689 (titre absent).

**Charland, Jean:**

TSJ 2 (3 arpents de front).

Concédée par Louis de Niort de la Norraye, procureur de François Berthelot, le 25-7-1688 (Vachon).

Remise au seigneur qui la reconcède à Denis Charland avant 1689.

**Charland, Noël:**

TSJ 3 (3 arpents de front).

Concédé par les seigneurs de l'Île avant 1689 (titre absent).

**Charon de la Barre, Claude:**

TSJ 61 (3 arpents de front).

Acquise par hypothèque de Marc Girard avant le 2-8-1671

Vente à François Dumas, le 3-3-1680 (Rageot).

TSJ 63, 64, 65 (10 arpents de front).

Concédée par Jean de Lauson, le 20-5-1653 et vendues en

1691 et 1695 par son fils, François Charon, à Jean Méric,

Jacques Gendreau et Pierre Dussault dit Leblanc.

**Chaussé (Chossé), François (maître chaudronnier):**

TSJ 27 (3 arpents de front).

Acquise de Jacques Hardy dit Montmidy, le 27-1-1670 (Vachon).

Vente à Antoine Guillochet dit La Rose, le 18-10-1673 (Ameau).

**Chrétien, Vincent:**

TSJ 9 (3 arpents de front).

Acquise de Jean Guionne, le 22-3-1689 (Vachon).

**Cochon dit Laverdière, Louis (fils de René):**

TSJ 10 (3 arpents de front).

Concédée par Louis Rouer de Villeray, procureur de François

Berthelot, le 19(ou 9)-3-1689 (Vachon).

**Cochon dit Laverdière, René, (chirurgien et juge de l'Île):**

TSJ 26 (3 arpents de front).

Concédée avant 1670 (titre absent).

Vente à Joseph Riverin, marchand à Québec, le 16-10-1712 (Chambalon).

**D'Alcourt dit Marolle, Charles:**

TSJ 19 (3 arpents de front).

Concédée par Mgr de Laval, le 2-6-1667 (Vachon).

Vente à Simon Rochon (Rocheron), le 29-10-1669 (Becquet).

Autre acte de vente au même, le 12-11-1669 (Becquet).

**Dalleray, Marin:**

TSJ 62 (3 arpents de front).

Concédée vers 1664 par Charles Aubert de la Chenaye (titre absent).

Vente à Gabriel Dumas, le 21-12-1665 (Becquet).

**Daneau, François:**

TSJ 25 (3 arpents de front).

Concédée par Mgr de Laval, le 2-6-1667 (Vachon).

Vente à Jean Toupin du Sault, le 8-11-1670 (Duquet).

**Dubé, Mathurin:**

TSJ 45 (3 arpents de front).

Concédée par Mgr de Laval, le 22-6-1667 (Vachon. Copie collationnée en 1675, datée du 2-6-1667).

Vente à Julien Dumont dit Lafleur, le 10-10-1686 (Rageot).

**Dubeau (Duboc), Pierre:**

TSJ 8 (3 arpents de front).

Concédée par François Berthelot, le 8 ou le 13 mars 1685 (Vachon).

**Dubreuil, Jean:**

TSJ 14 (3 arpents de front).

Acquise de Claude Lefebvre, le 2-3-1687 (Vachon).

Son fils Pierre vend la moitié sud-ouest à Louis Greffard, le 4-2-1721 (La Cetière).

**Dumas, François:**

TSJ 60 (3 arpents de front).

Concédée par Mgr de Laval, le 26-2-1669 (Vachon).

TSJ 61 (3 arpents de front).

Acquise de Claude Charon de La Barre, le 3-3-1680 (Rageot).

Titre de concession donné par Louis Rouer de Villeray, procureur de François Berthelot, le 9(ou 19)-3-1689 (Vachon).

François Dumas prit à bail les terres de Claude Charron, le 23-1-1667 (Rageot, no 32) pour 3 ans à commencer le 25-4-1667, puis le 6-2-1671 (Becquet), enfin le 29-10-1687 (Rageot) pour sept ans, du 15-4-1688.

Bail annulé le 4-6-1691 (Rageot).

**Dumas, Gabriel:**

TSJ 62 (3 arpents de front).

Acquise de Marin Dalleray, le 21-12-1665 (Becquet).

Vente à Abraham Albert (Audibert), le 2-8-1671 (Rageot).

**Dumont dit Lafleur, Julien:**

TSJ 39 (3 arpents de front).

Acquise de Jean Royer, le 15-6-1668 (Auber), mais concédée par Mgr de Laval, le 2-6-1667 (Vachon).

Vente à Jean Pepin dit Lachance, le 13-2-1686 (Vachon).

TSJ 45 (3 arpents de front).

Acquise de Mathurin Dubé, le 10-10-1686 (Rageot).  
 Vente de la moitié à Etienne Fontaine, fils, le 2-4-1704 (Genaple), qui la remet à son père, Etienne Fontaine, le 11-7-1709 (Genaple).

**Dunet (Duret ?), Benjamin-Nicolas:**

TSJ 52 (3 arpents de front).

Concédée par Mgr de Laval, le 10-3-1670 (Vachon).

Cette terre passe, avant 1676, à Philippe Paquet (Pasquier).

**Dupas, Guillaume:**

TSJ 26 (3 arpents de front).

Concédée avant 1667 (titre absent).

Reconcédée à René Cochon dit Laverdière, avant 1670 (titre absent).

TSJ 51 (3 arpents de front).

Concédée par Mgr de Laval, le 10-3-1670 (Vachon, original absent, copie collationnée pour Jean Mauvide, en 1765).

Terre possédée ensuite par Mathurin Dupas, son fils (voir Genaple, 22-7-1700: donation par Jeanne Caillé, veuve de Guillaume Dupas, remariée avec Jacques La Rue).

**Dussault dit Leblanc, Pierre:**

TSJ 65 (4 arpents de front).

Acquise de François Charon de la Barre, fils de Claude, le 5-11-1695 (Chambalon).

Adjugée à Gabriel Rouleau, le 5-8-1705 (cf. Genaple, 25-10-1706).

**Elie (Hélie) dit Breton, Jean:**

TSJ 28 (3 arpents de front).

Acquise de Jean Iger, le 15-3-1669 (Vachon).

**Fabrique de Saint-Jean:**

TSJ 36 (6 arpents de front).

2 arpents acquis (au sud-ouest) de Charles Campagna, le 10-3-1689 (Vachon).

**Filteau, (Feuilleteau), Pierre:**

TSJ 34 (3 arpents de front).

Concédée par Mgr de Laval, le 22-6-1667 (Vachon).

**Flibot (Fribot), Charles:**

TSJ 50 (3 arpents de front).

Concédée par Mgr de Laval, en 1669 (titre absent, mentionné

dans Jacob, 25-1-1708).

Donation à Charles Flibot, son fils, le 25-1-1708 (Jacob), d'un arpent et demi au nord-est; Charles fils le vend à Jean Bissonnet, le 11-1-1709 (Jacob).

**Fontaine, Etienne:**

**TSJ 44** (3 arpents de front).

Acquise avant 1689 (de François Girault ?).

Plus la moitié de la terre 45, soit un arpent et demi, acquis le 11-7-1709 (Genaple), de son fils Etienne, qui l'avait acquis de Julien Dumont, le 2-4-1704 (Genaple).

**TSJ 65** (4 arpents de front).

Acquise, le 25-10-1706 (Genaple), par son c.m. avec Anne François Mineau, fille de feu René Mineau et de Jeanne Dufresne, remariée avec Gabriel Rouleau.

Entre 1709 et 1713, cette terre revient à René Mineau, fils.

**Fortier, Michel:**

**TSJ 48** (3 arpents de front).

Acquise des héritiers de René Ancelin, le 5-3-1708 (Genaple).

**Gallien, Pierre:**

**TSJ 43** (3 arpents de front).

Acquise (la moitié) par son c.m. avec Marie Morier, veuve de Marc Semeur (Semur) dit La Bonté.

Vente de cette moitié à Charles Genest dit La Barre, le 28-2-1710 (Chambalon).

**Gariteau dit Casquet, (Jean-) André:**

**TSJ 59** (2 arpents de front).

Concédée par Mgr de Laval, le 26-2-1669 (Vachon: acte absent, mentionné dans Chambalon, 3-4-1713).

Léguée en 1673 à Jean Gariteau, son neveu, fils de Nicolas Gariteau.

Vente par Françoise Mauvoisin, veuve de Nicolas Gariteau et héritière de feu Jean Gariteau, son fils, à Nicolas Le Sustier, le 22-9-1692 (acte s.s.p.: cf. Rageot, 19-1-1693 et Chambalon 3-4-1713).

**Gauthier, Elie-Joseph, fils:**

**TSJ 5** (3 arpents de front).

Concédée par Charles de Lauson-Charny (?), le 4-2-1674 (Vachon).

Vente par ses héritiers à Bernard Lainé (Laisné) dit Laliberté,

le 30-1-1685 (Vachon).

**Gendreau, Jacques:**

TSJ 64 (3 arpents de front).

Acquise de François Charon, fils de Claude Charon de la Barre, le 15-7-1691 (Rageot).

Vente à Pierre Retail dit D'Olonne, le 24-10-1692 (Chambalon).

**Gendron, Jacques:**

TSJ 1 (un arpent de front en 1725).

Titre absent. Mention dans l'aveu et dénombrement de l'Île d'Orléans en 1725.

TSJ 4 (3 arpents de front).

Concédée par les seigneurs de l'Île avant 1674.

**Genest dit La Barre, Charles:**

TSJ 42 (3 arpents de front).

Acquit la moitié de la terre par son c.m. avec Marie Mourier, fille de Pierre Mourier, le 4-7-1700 (Jacob), et l'autre moitié le 26-11-1718 (Dubreuil) des Ursulines de Québec, à qui elle avait été donnée par Blanche Mourier, religieuse converse.

Plus la moitié de la TSJ 43, soit un arpent et demi de front, acquis de Pierre Gallien, le 28-2-1710 (Chambalon).

**Girard (Géard ?), Marc:**

TSJ 61 (3 arpents de front).

Concédée par Mgr de Laval, le 2-6-1667 (Vachon: original absent, copie par Vachon).

Cédée (pour hypothèque) à Claude Charon de la Barre, avant le 2-8-1671.

**Girault, François:**

TSJ 44 (3 arpents de front).

Acquise de Louis Bibet, le 27-10-1673 (Becquet).

Passé à Étienne Fontaine à une date inconnue (avant 1689).

**Gobeil, Barthélémy:**

TSJ 55 (3 arpents de front).

Acquise de Jean Gobeil, son père, le 23-8-1695 (Genaple).

TSJ 56 (2 arpents de front).

Acquise de Marguerite Gobeil, sa sœur, veuve de Guillaume Montmesnil, le 9-7-1708 (Jacob).



**Gobeil, Jean:**

TSJ 55 (3 arpents de front).

Acquise ou concédée avant 1681.

Vente à Barthélémy Gobeil, son fils, le 23-8-1695 (Genaple).

**Gosselin, Joseph:**

TSJ 59 (2 arpents de front).

Acquise de Guillaume Lemelin, le 16-8-1708 (Genaple).

**Greffard (Griffart) dit Le Coq ou Le Poitevin, Louis:**

TSJ 14 (3 arpents de front).

La moitié sud-ouest acquise de Pierre Dubreuil (fils de Jean),  
le 4-2-1721 (La Cetière).

TSJ 15 (3 arpents de front).

Acquise avant 1681 de Grégoire Grondin.

**Grondin, Grégoire:**

TSJ 15 (3 arpents de front).

Acquise de Joseph Rousseau, le 29-9-1670 (Auber).

Cédée à Louis Greffard avant 1681.

**Guillemette, Nicolas:**

TSJ 52 (3 arpents de front).

Acquise avant 1681, de Philippe Paquet ou Pasquier ? (titre  
absent). Voir son inventaire du 10-6-1701 (Jacob).

TSJ 53 (5 arpents de front).

Concédée par Mgr de Laval, le 10-3-1670 (Vachon).

Vente à Philippe Pasquier, le 8-10-1676 (Duquet).

TSJ 54 (4 arpents de front).

Concédée par François Berthelot, le 25-2-1684 (Vachon).

Voir inventaire du 10-6-1701.

Cession de 2 arpents à l'église de Saint-Jean, en 1694.

**Guillochet dit La Rose, Antoine:**

TSJ 27 (3 arpents de front).

Acquise de François Chaussé, le 18-10-1673 (Ameau).

Remise au seigneur de l'île d'Orléans.

**Guion, Claude:**

TSJ 33 (3 arpents de front).

Acquise de Charles Campagna, le 16-6-1704 (Chambalon).

Cédée à Joseph Pepin dit Lachance, le 27-6-1704 (Jacob).

**Guioune (Dionne), Jean:**

TSJ 9 (3 arpents de front).

Concédée avant 1685 par Louis Rouer de Villeray, procureur de François Berthelot.

Vente à Vincent Chrétien, le 22-3-1689 (Vachon).

**Hardy dit Montmidy, Jacques:**

TSJ 27 (3 arpents de front).

Concédée par Mgr de Laval, le 2-6-1667 (Vachon).

Vente à Jean Iger (Higer), le 15-3-1669 (Vachon), puis à François Chaussé (Chossé), le 27-1-1670 (Vachon).

**Hervet, Gabriel:**

TSJ 29 (3 arpents de front).

Acquise, le 15-3-1669 (Vachon, acte absent), de François Marandcau (?). Echangée avec Martin Poisson pour la terre no 31, le 25-8-1669 (Vachon).

TSJ 31 (3 arpents de front).

Echangée pour la terre précédente (29), le 25-8-1669.

Remise à Mgr de Laval, seigneur de l'Île, qui la reconcède à Hippolyte Thivierge, le 26-2-1669 (Vachon).

TSJ 32 (3 arpents de front).

Concédée par Mgr de Laval, avant 1667.

A sa mort, la terre de Gabriel Hervet passe à sa soeur, Renée Hervet, épouse d'Hippolyte Thivierge.

**Houde, Louis:**

TSJ 25 (3 arpents de front).

Acquise de Jean Toupin du Sault, le 5-6-1675 (Vachon).

Vente à François Bléry, le 28-2-1678 (Auber).

**Iger (Higer), Jean:**

TSJ 27 (3 arpents de front).

Acquise de Jacques Hardy dit Montmidy, le 15-3-1669 (Vachon). Vente annulée la même année.

TSJ 28 (3 arpents de front).

Concédée par Mgr de Laval, le 2-6-1667 (Vachon).

Vente à Jean Elie dit Breton, le 15-3-1669 (Vachon).

**Jahan dit Laviolette, Jacques:**

TSJ 46 (3 arpents de front).

Concédée par Mgr de Laval, le 2-6-1667 (Vachon).

Remise au seigneur de l'Île. Reconcédée en 1668 à Robert Tourneroché.

**Jouanne, Jean:**

TSJ 33 (3 arpents de front).

Concédée par Mgr de Laval, le 22-6-1667 (Vachon).

Vente à Jean Primont (Prémont), le 28-2-1681 (Vachon).

**Laisné dit Laliberté, Bernard:**

TSJ 5 (3 arpents de front).

Acquise des héritiers d'Elic Joseph Gauthier, fils, le 30-1-1685 (Vachon).

Nouveau titre de concession donné par François Berthelot, le 8-3-1685 (Vachon).

**Laval, François de Laval:**

TSJ 27 (3 arpents de front).

Adjugée par le bailli de l'Île d'Orléans, le 12-7-1680.

Revendue à Georges Plante, le 4-2-1681 (Vachon).

**Leblanc dit Jolicoeur, Jean-Antoine:**

TSJ 56 (2 arpents de front).

Concédée (?) avant 1667 (titre absent).

Vente verbale à Guillaume Montmesnil par son c.m. avec Marguerite Gobeil, confirmée le 13-3-1691 (Jacob) par Isabelle Le Roy, veuve de Jean Antoine Gobeil.

TSJ 58 (3 arpents de front).

Concédée par François Berthelot, seigneur de l'Île d'Orléans, le 15-2-1687 (Vachon). Il y était, au recensement de 1681.

**Lecours, Michel, et David Corbin:**

TSJ 40 (3 arpents de front).

Acquise de Guy Baudin (Bodin), le 27-3-1677 (Fillion).

Terre possédée après 1700 par Pierre Asselin.

**Ledoux dit Latreille, Pierre:**

TSJ 13 (3 arpents de front).

Acquise de René Mincau, le 4-10-1681 (Rageot).

Vente à Pierre Terrien, le 9-3-1689 (Vachon).

**Lefebvre dit Boulanger, Claude:**

TSJ 14 (3 arpents de front).

Concédée à Jean Dubreuil, le 2-3-1687 (Vachon).

**Lemelin dit Tourangeau, Guillaume:**

TSJ 59 (2 arpents de front).

Acquise de Nicolas Le Sustier, le 29-10-1704 (Genaple).

Vente à Joseph Gosselin, le 16-8-1708 (Genaple).

**Le Roy, Guillaume:**

TSJ 49 (3 arpents de front).

Acquise par donation d'Anne Le Maistre, veuve d'Adrien Blanquet dit La Fougère, puis de Louis Le Roy, le 18-11-1693 (acte s.s.p. déposé au minutier de Jacob, le 27-3-1696).

Vente à Gervais Pepin dit Lachance, le 27-3-1696 (Jacob).

**Le Sustier, Nicolas:**

TSJ 59 (2 arpents de front).

Acquise le 22-9-1692 (acte s.s.p.) de Françoise Mauvoisin, veuve de Nicolas Gariteau, héritière de feu Jean Gariteau, son fils, à qui cette terre avait été léguée par André Gariteau.

Vente à Guillaume Lemelin dit Tourangeau, le 29-10-1704 (Genaple).

**Létourneau, Bernard:**

TSJ 37 (3 arpents de front).

Acquise de François Allaire, fils de Jean, le 5-11-1695 (Chambalon).

**Marandeu, François:**

TSJ 29 (3 arpents de front).

Acquise de Martin Poisson entre 1667 et 1669. Elle passe ensuite à Gabriel Hervet, le 15-3-1669 (Vachon, acte absent, mentionné dans celui du 25-8-1669, aussi de Vachon: cession à Martin Poisson).

**Méric, Jean:**

TSJ 63 (3 arpents de front).

Acquise de François Charon, fils de Claude Charon de la Barre, le 15-7-1691 (Rageot).

Vente à Philippe Pasquier (Paquet), fils, le 9-6-1694 (Chambalon).

**Michel (Michaud), Pierre:**

TSJ 43 (3 arpents de front).

Concédée le 2-6-1667 (Vachon, acte absent, copie par lui).

Vente à Jean Morier dit Véron, le 9-9-1673 (Becquet).

**Mineau (Minaut), René:**

TSJ 13 (3 arpents de front).

Concédée par Mgr de Laval, le 10-3-1670 (Vachon).

Vente à Pierre Ledoux dit La Treille, le 4-10-1681 (Ragcot).

**Mineau (Minaut), René, fils:****TSJ 65** (4 arpents de front).

Acquise d'Étienne Fontaine et Anne Françoise Mineau entre 1709 et 1713.

Vente d'un arpent au sud-ouest, par René Mineau et Marie Moreau, sa femme, à Gabriel Rouleau, le 1-2-1717 (Quiniart, acte absent mentionné dans Dubreuil, 17-10-1718).

Vente de deux arpents à Barthélémy Terrien, le 21-1-1718 (La Cetière).

**Montambault dit Léveillé, Michel:****TSJ 54** (4 arpents de front).

Concédée avant 1676.

Remise au seigneur, François Berthelot, qui la reconcède à Nicolas Guillemet, le 25-2-1684 (Vachon).

**Montmesnil, Guillaume:****TSJ 56** (2 arpents de front).

Acquise par mariage avec Marguerite Gobeil, fille de Jean-Antoine Gobeil.

Vente confirmée, le 13-3-1691 (Jacob) par Isabelle Roy, veuve d'Antoine Gobeil.

Vente par Marguerite Gobeil, veuve de Guillaume Montmesnil, à Barthélémy Gobeil, son frère, le 9-7-1708 (Jacob).

**Morier dit Père-Véron, Jean:****TSJ 43** (3 arpents de front).

Acquise de Pierre Michel, le 9-9-1673 (Becquet).

Donation de la moitié de la terre à Marc Semeur (Semur) et Marie Morier (Mourier), par leur c.m. du 6-7-1700 (Genaple).

Le 6-6-1704 (Jacob), c.m. de Marie Morier, veuve de Marc Semeur dit La Bonté, avec Pierre Gallien.

**Mourier, Pierre:****TSJ 42** (3 arpents de front).

Acquise de Robert Boulay, le 19-11-1675 (Vachon).

Cession à Charles Genest dit La Barre, par son c.m. avec Marie Mourier, le 4-7-1700 (Jacob).

**Pasquier (Paquet), Jacques (fils de Philippe):****TSJ 47** (3 arpents de front).

Acquise de René Béchard (Bécher), le 20-8-1704 (Genaple).

**Pasquier (Paquet), Philippe:**

TSJ 52 (3 arpents de front).

Acquise de Benjamin Nicolas Dunet avant 1676.

Remise au seigneur ou cédée à Nicolas Guillemet avant 1681.

TSJ 53 (5 arpents de front).

Acquise de Nicolas Guillemet, le 8-10-1676 (Duquet).

**Pasquier (Paquet), Philippe, fils:**

TSJ 63 (3 arpents de front).

Acquise Jean Méric, le 9-6-1694 (Chambalon).

**Pasquier (Paquet), Pierre:**

TSJ 6 (3 arpents de front).

Concédée par les seigneurs de l'Île, avant 1674 (titre absent).

**Pepin dit Lachance, Gervais:**

TSJ 49 (3 arpents de front).

Acquise de Guillaume Le Roy et autres héritiers d'Adrien Blanquet, le 27-3-1696 (Jacob).

**Pepin dit Lachance, Jean:**

TSJ 39 (3 arpents de front).

Acquise de Julien Dumont, le 13-2-1686 (Vachon).

**Pepin dit Lachance, Joseph:**

TSJ 33 (3 arpents de front).

Acquise de Claude Guion, le 27-6-1704 (Jacob).

**Plante, Georges:**

TSJ 27 (3 arpents de front).

Acquise de Mgr de Laval, le 4-2-1681 (Vachon).

**Plante, Jean, fils:**

TSJ 25 (3 arpents de front).

Acquise de François Bléry, le 1-7-1682 (Vachon).

**Plante, Pierre:**

TSJ 11 (3 arpents de front).

Concédée entre 1685 et 1689, par les seigneurs de l'Île (titre absent).

**Plante, Thomas:**

TSJ 12 (3 arpents de front).

Concédée par François Berthelot, le 8-3-1685 (Vachon, minute incomplète).

**Poisson, Martin:**

**TSJ 29** (3 arpents de front).

Concédée par Mgr de Laval, le 2-6-1667 (Vachon).

Elle passe ensuite à François Marandeu entre 1667 et 1669 (acte absent), puis à Gabriel Hervet, le 25-8-1669 (Vachon), et revient par échange avec celui-ci à Martin Poisson, le 25-8-1669 également (Vachon). Voir terre suivante (échange).

**TSJ 31** (3 arpents de front).

Concédée par Mgr de Laval, le 2-6-1667 (Vachon).

Cédée par échange (terre 29), à Gabriel Hervet, le 25-8-1669 (Vachon).

**Pouliot, Jean, fils:**

**TSJ 65** (4 arpents de front).

Acquiert, le 30-4-1719 (Rivet), un arpent du côté du sud-ouest, de Guillaume Gaillard, seigneur de l'Île d'Orléans, à qui il avait été vendu par Gabriel Rouleau, fils, le 17-10-1718 (Dubreuil).

**Primont (Prémont), Jean:**

**TSJ 33** (3 arpents de front).

Acquise de Jean Jouanne, le 28-2-1681 (Vachon).

Vente à Charles Campagna, le 22-1-1694 (Chambalon).

**Retail dit D'Olonne, Pierre:**

**TSJ 64** (3 arpents de front).

Acquise de Jacques Gendreau, le 24-10-1692 (Chambalon).

Vente à Nicolas Audet (Odet) dit Lapointe, le 9-7-1696 (Genaple).

**Rocheron (Rochon), Gervais:**

**TSJ 23** (3 arpents de front).

Concédée par Mgr de Laval, le 26-2-1669 (Vachon).

Vente à Gabriel Roger, le 3-10-1674 (Vachon).

**Rocheron (Rochon), Simon:**

**TSJ 19** (3 arpents de front).

Acquise de Charles D'Alcourt dit Marolle, les 29-10 et 12-11-1669 (Becquet).

Vente à Emery (Médéric ou Méry) Blouin dit La Violette, le 16-4-1689 (Rageot).

**Roger, Gabriel:**

**TSJ 21** (3 arpents).

Concédée par Mgr de Laval, le 2-6-1667 (Vachon).

Vente par Gabriel Roger, fils, à Jean-Baptiste Fortier, le 10-2-1707 (Chambalon).

TSJ 23 (3 arpents de front).

Acquise de Gervais Rocheron, le 26-2-1669 (Vachon).

**Rondeau, Pierre:**

TSJ 38 (3 arpents de front).

Concédée par Mgr de Laval, le 2 et le 22 juin 1667 (Vachon).

**Rouleau, Gabriel, fils:**

TSJ 65 (4 arpents de front).

Acquise par adjudication, le 5-8-1705.

Donation à Etienne Fontaine et Anne Françoise Mineau par contrat de mariage du 25-10-1706 (Genaple). Anne Françoise Mineau était la fille de feu René Mineau et de Jeanne Dufresne, remariée avec Gabriel Rouleau.

Gabriel Rouleau acquiert un arpent du côté du sud-ouest, de René Mineau fils, le 1-2-1717 (Quiniart) et le revend à Guillaume Gaillard, seigneur de l'Île d'Orléans, le 17-10-1718 (Dubreuil). Celui-ci revend cet arpent à Jean Pouliot fils, le 30-4-1719 (Rivet).

**Rousseau dit La Rhétorique, Joseph:**

TSJ 15 (3 arpents de front).

Concédée par Mgr de Laval avant 1667 (titre absent).

Remise au seigneur qui la reconcède à Robert Tourneroche, le 26-2-1669 (Vachon).

Reprend la terre et la vend à Grégoire Grondin, le 29-9-1670 (Auber).

**Rousset dit Beaucour, Pierre:**

TSJ 16 (3 arpents de front).

Concédée avant 1667 (titre absent).

Remise au seigneur et donnée à Méderic Blouin, le ou avant le 2-6-1667.

**Royer, Jean:**

TSJ 35 (3 arpents de front).

Acquise d'Abel Turcot, le 15-11-1673 (Vachon), en échange de la terre 45 de Sainte-Famille.

La veuve de Jean Royer, Marie Targer, se remaria en 1675 avec Robert Tourneroche, qui posséda ensuite la terre.

TSJ 39 (3 arpents de front).



Concédée par Mgr de Laval à Julien Dumont, le 2-6-1667 (Vachon), puis à Jean Royer, le 10-8-1670 (et non 1662: voir Trudel, Terrier, p.86, note 14) (Vachon).

Le 15-6-1668 (Auber) Jean Royer vendit cette terre à Julien Dumont.

**Royer, Jean, fils:**

TSJ 46 (3 arpents de front).

Acquise de Robert Tourneroché (qui avait épousé Marie Targer, veuve de Jean Royer, père), le 30-4-1695 (Chambalon).

**Semur dit La Bonté, Marc:**

TSJ 43 (3 arpents de front).

Acquiert la moitié de la terre par son contrat de mariage avec Marie Morier, le 6-7-1700 (Genaple).

Marie Morier se remarie avec Pierre Gallien, le 20-6-1704 (c.m. Jacob, 6-6-1704).

**Terrien, Barthélemi:**

TSJ 65 (4 arpents).

Acquiert deux arpents de René Mineau, fils, le 21-1-1718 (La Cetière).

**Terrien, Pierre:**

TSJ 13 (3 arpents de front).

Acquise de Pierre Ledoux dit La Treille, le 9-3-1689 (Vachon).

TSJ 24 (3 arpents de front).

Concédée par Mgr de Laval, le 26-2-1669 (Vachon).

**Thivierge, Hippolyte:**

TSJ 31 (3 arpents de front).

Concédée par Mgr de Laval, le 26-2-1669 (Vachon).

TSJ 32 (3 arpents de front).

Acquise par son mariage avec Renée Hervet, socur et héritière de Gabriel Hervet, mort en décembre 1675.

Son fils, Gabriel Thivierge, possède les terres 31 et 32 en 1681.

**Toupin du Sault, Jean:**

TSJ 25 (3 arpents).

Acquise de François Daneau, le 8-11-1670 (Duquet).

Vente à Louis Houde, le 5-6-1675 (Vachon).

**Tourneroché, Robert:**

TSJ 15 (3 arpents de front).

Concédée par Mgr de Laval, le 26-2-1669 (Vachon).

Remise à Mgr de Laval ou rétrocédée à Joseph Rousseau, son premier concessionnaire, avant 1670.

TSJ 35 (3 arpents de front).

Acquise par mariage avec Marie Targer, veuve de Jean Royer, en 1675.

TSJ 46 et 47 (3 arpents de front chacune).

Concédées, le 25-7-1688 (Vachon), par Louis de Niort de la Norraye, procureur de François Berthelot.

Vente de la terre 46 à Jean Royer fils, le 30-4-1695 (Chambalon), et vente de la terre 47 à René Béchard, le même jour (Chambalon).

Turcot, Abel:

TSJ 35 (3 arpents de front).

Concédée par Mgr de Laval, le 22-2-1667 (Vachon).

Autre concession, le 26-2-1669 (pièce absente de Vachon mentionnée dans Vachon, le 15-11-1673).

Cédée à Jean Royer, le 15-11-1673 (Vachon), en échange de la terre 45 de Sainte-Famille.



## INDEX DES TERRES DE SAINT-LAURENT

**Antoine dit Gobelin, Marc:**

TSL 20 (2 arpents de front).

Concédée par Mgr de Laval, le 10-3-1670 (Vachon).

Vente à Joseph Rancour en 1681 ou 1682.

TSL 21 (2 arpents de front).

Concédée par Mgr de Laval, le 10-3-1670 (Vachon).

**Aygon dit Lamothe, Pierre:**

TSL 12 (2 arpents de front).

Concédée avant le 14-3-1664, par Charles Aubert de la Chenaye.

Rétrocédée aux seigneurs et reconcédées à Jacques Chapelain par Mgr de Laval, le 2-6-1667 (Vachon).

**Baillargeon, Jean:**

TSL 6 (4 arpents de front).

Concédée par Jean-Paul Maheu, le 22-8-1669 (Vachon).

Reconcédée à Jean Estourneau, le 29-3-1685 (Duquet).

**Baillargeon, Nicolas:**

TSL 2 (3 arpents 7 perches de front).

Concédée par Marguerite Tesson, épouse de Jean-Paul Maheu, le 26-6-1682 (Duquet).

TSL 35 (Moitié sud-ouest du domaine seigneurial, à l'Arbre sec, 3 arpents de front).

Acquis de Louis Rouer d'Artigny, procureur de François Berthelot, seigneur de l'Île, le 6-3-1706 (La Cetière).

**Bellinier dit Le Prince de Galles, Etienne:**

TSL 30 (3 arpents de front).

Concédée par Mgr de Laval, le 10-3-1670 (Vachon).

Vente à Louis Bibet, le 19-10-1673 (Becquet).

**Bernard, André:**

TSL 9 (2 arpents de front).

Acquise de Michel Chabot, le 2-11-1672 (Rageot).

**Berthelot, François, seigneur de l'Île d'Orléans:**

TSL 34 (Moitié nord-est du domaine seigneurial, 3 arpents de front).

Donation de 4 arpents en superficie pour l'église, le presbytère et le cimetière, le 28-4-1697.

TSL 35 (Moitié sud-ouest du domaine, 3 arpents de front).

Affermée à Jacques Manceau, meunier du moulin seigneurial, avant 1681.

Vente à Nicolas Baillargeon, le 6-3-1706 (La Cetière).

**Bessonnet (Bissonnet), Pierre:**

TSL 15 (2 arpents de front).

Acquise de Claude Racine, le 26-3-1668 (Becquet).

Vente à Léonard Tresny dit Laverdure, le 22-11-1669 (Becquet).

TSL 18 (3 arpents de front).

Acquise d'Antoine Cassé, le 18-6-1677 (Duquet).

Rétrocédée audit Cassé, le 19-4-1687 (Duquet).

TSL 19 (3 arpents de front).

Acquise de Jean Paviot, avant 1679.

Vente à Louis Goulet, le 6-3-1679 (Auber).

TSL 44 (3 arpents de front).

Acquise de Pierre Mourier, le 9-9-1674 (Duquet).

Vente à François Ripoché, le 23-8-1677 (acte absent).

**Bibet, Louis:**

TSL 30 (3 arpents de front).

Acquise d'Etienne Bellinier dit Le Prince de Galles, le 19-10-1673 (Becquet).

Vente à Mathurin Chabot, le 9-3-1676 (acte absent).

**Boivin, François:**

TSL 62 et 63 (8 arpents de front).

Concédées par Jean-Baptiste Peuvret, seigneur de Menu, avant 1668: voir aveu et dénombrement du fief de Mesnu (partie ouest de Saint-Laurent), le 9-6-1668 (Rageot).

Donation aux Hospitalières de Québec, le 27-16-1675 (Becquet).

**Bouchard d'Orval, Paul:**

TSL 23 (3 arpents de front).

Acquise de Jean-Baptiste Brassard, le 22-11-1682 (Rageot).

Vente à Pierre Roberge dit La Croix, le 10-3-1686 (Jacob).

**Bouffard, Jacques:**

TSL 55 (3 arpents de front).

Acquise de Jean Poulin, en 1678.

**Bouffard, Jean:**

TSL 67 (2 arpents et 2 perches de front).

Acquise de son oncle, Martin Bouffard, par donation du 20-3-1705 (Jacob).

**Bouffard, Martin:**

TSL 67 (2.2 arpents de front).

Concédée par Jean-Baptiste Peuvret de Mesnu, avant 1668: voir aveu et dénombrement de ce fief, le 9-6-1668 (Rageot).

Titre de concession accordé le 5-6-1672 (Rageot).

Donation à Jean Bouffard, son neveu, le 20-3-1705 (Jacob).

**Brassard, Jean-Baptiste:**

TSL 23 (3 arpents de front).

Acquise de Benjamin Nicolas Dunet, le 18-4-1680 (Rageot).

Vente à Paul Bouchard d'Orval, le 22-11-1682 (Rageot).

**Brière, Jean:**

TSL 26 (3 arpents de front).

Acquise de Michel Isabel, en 1672 (Roger, acte absent).

Vente à Bernard Chapelain, le 10-10-1672 (Becquet).

**Brunet, Isaac:**

TSL 20 (2 arpents de front).

Concédée par Charles Aubert de la Chenaye, le 27-2-1664 (Fillion).

Remise aux seigneurs de l'Île et reconcédée en 1670 à Marc Antoine dit Gobelin.

**Burlon, Pierre:**

TSL 12 (2 arpents de front).

Acquise de Jacques Chapelain, le 11-2-1673 (Becquet).

Remise audit Chapelain, le 12-2-1673 (Becquet).

**Caquineau (Catineau) dit Maison Blanche, Jean:**

TSL 16 (2 arpents de front).

Concédée par Mgr de Laval, le 2-6-1667 (Vachon).

Occupée ensuite par Bernard Chapelain, vers 1669.

TSL 26 (3 arpents de front).

Concédée par Charles Aubert de la Chenaye, le 5-3-1665 (Fil-

lion).

Remise aux seigneurs de l'île et occupée ensuite (avant 1670) par Michel Isabel.

**Cassé, Antoine:**

**TSL 18** (3 arpents de front).

Acquise de David Estourneau, le 15-8-1667 (Auber).

Vente à Pierre Bessonnet, le 18-6-1677 (Duquet).

Rétrocédée audit Cassé, le 19-4-1687 (Duquet).

Autre vente par Antoine Cassé à Jean Jouanne, le 13-3-1689 (Rageot).

**Chabot, Jean:**

**TSL 45** (4 arpents de front).

Acquise de Michel Hénault dit Botté, son beau-père, le 30-8-1695 (Chambalon).

**Chabot, Mathurin:**

**TSL 30** (3 arpents de front).

Acquise de Louis Bibet, le 9-3-1676 (acte absent).

**TSL 31** (3 arpents de front).

Acquise de Nicolas Delage, le 11-3-1674 (Rageot).

**Chabot dit Lamarre, Michel:**

**TSL 9** (2 arpents de front).

Acquise de Pierre Roberge dit La Croix, le 9-6-1670 (Vachon).

Vente à André Bernard, le 2-11-1672 (Rageot).

**Chapelain, Bernard:**

**TSL 16** (2 arpents de front).

Acquise vers 1669 (de Jean Caquineau?).

Vente à Pierre Burlon, le 13-2-1674 (Duquet).

**TSL 26** (3 arpents de front).

Acquise de Jean Brière, le 10-10-1672 (Becquet).

Vente à Antoine Pouliot, le 16-6-1692 (Chambalon).

**Chapelain, Jacques:**

**TSL 12** (2 arpents de front).

Concédée par Mgr de Laval, le 2-6-1667 (Vachon).

Vente à Pierre Burlon, le 11-2-1673 (Becquet).

Remise à Jacques Chapelain, le 12-2-1673 (Becquet).

Autre vente par Jacques Chapelain à Nicolas Delage, le 30-1-1674 (Duquet).

**TSL 15** (2 arpents de front).

Concédée par Charles Aubert de la Chenaye, le 14-3-1664 (Auber).

Vente à Claude Racine, le 8-7-1666 (Becquet).

**Corriveau, Marguerite:**

Voir René Mahcu (TSL 1 à 6).

**Côté, Jean:**

TSL 49 (un arpent de front).

Acquise de Gilles Gaudreau, le 1-7-1683 (Rageot).

TSL 50 (2 arpents de front).

Acquise de Gilles Gaudreau, le 1-7-1683 (Rageot).

**Coulombe, Louis:**

TSL 36 (3 arpents 13 pieds de front).

Concédée par Mgr de Laval vers 1667.

**Couture, Guillaume:**

TSL 51 (3 arpents de front).

Acquise avant 1683 de Pierre Nepveu ou des Hospitalières à qui ledit Nepveu l'aurait remise.

**Crépcau, Robert:**

TSL 32 (3 arpents de front).

Il acquit un arpent de Jean Lemelin dit Tourangeau, son beau-père, après le 27-3-1710 (Jacob), et 2 perches, le 15-5-1716 (Rivet). En 1725, il possède toute la terre.

**Dalleray (Dalleret), Marin:**

TSL 24 (2 arpents de front).

Acquise d'Etienne Girard dit Champagne, le 22-12-1665 (Becquet).

Donation d'un arpent de front à Jacques Gendreau, son gendre, le 25-2-1697 (Chambalon).

**Delage, Nicolas:**

TSL 12 (2 arpents de front).

Acquise de Jacques Chapelain, le 30-1-1674 (Duquet).

TSL 31 (3 arpents de front).

Concédée par Mgr de Laval, le 10-3-1670 (Vachon).

Vente à Mathurin Chabot, le 11-3-1674 (Rageot).

**Delaunay, Claude:**

TSL 25 (2 arpents de front).

Concédée par Charles Aubert de la Chenaye, le 8-2-1665 (Filion).



En 1709, son gendre, Louis Lemelin, possède cette terre.

**Desmarets dit Binet, Jean:**

**TSL 10** (2 arpents de front).

Concédée par Charles Aubert de La Chenaye, le 3-4-1664 (Fillion).

Vente à Marin Gervais, le 22-4-1672 (Rageot).

**Dubois, Jacques:**

**TSL 57** (3 arpents de front).

Concédée par Jean-Baptiste Peuvret de Mesnu, avant 1668: voir aveu et dénombrement de ce fief, le 9-6-1668 (Rageot).

Sa veuve, Catherine Guillot dit Maranda, se remarie avec Pierre Guenet (voir Guenet).

La moitié de la terre revenant aux mineurs Dubois fut acquise par Clément Ruel et Claude Salois à partir de 1694.

**Dufresne, Pierre:**

**TSL 14** (3 arpents de front).

Concédée par Charles Aubert de la Chenaye, le 10-3-1664 (Fillion).

**Dumas, François:**

**TSL 10 et 11** (4 arpents de front).

Acquises de Marin Gervais, son beau-père, ou de sa succession, avant 1709.

**Dunet, Benjamin Nicolas:**

**TSL 13** (3 arpents de front).

Acquise de Jean Dupuy, le 15-4-1678 (Rageot) et remise au vendeur avant 1686.

**TSL 23** (3 arpents de front).

Acquise de Jacques Guillot dit Maranda, le 27-3-1666 (Bequet).

Titre de concession donné à Dunet par Mgr de Laval, le 10-3-1670 (Vachon).

Vente à Jean-Baptiste Brassard, le 18-4-1680 (Rageot).

**Dupuy, Jean:**

**TSL 13** (3 arpents de front).

Acquise de Mathurin Thibaudeau en septembre ou octobre 1671 (Duquet).

Vente à Benjamin-Nicolas Denis, le 15-4-1678 (Rageot) et ré-

trocédée audit Dupuy avant 1686.

Autre vente par Jean Dupuy à Jacques Manceau, le 31-3-1686 (Rageot).

**Estourneau (Létourneau), David:**

TSL 18 (3 arpents de front).

Concédée par Charles Aubert de la Chenaye, le 13-3-1664 (Auber).

Vente à Antoine Cassé, le 15-8-1667 (Auber).

**Estourneau (Létourneau), Jean:**

TSL 6 (4 arpents de front).

Concédée par Jean-Paul Maheu, le 29-3-1685 (Duquet).

TSL 17 (3 arpents de front).

Concédée par Charles Aubert de la Chenaye, le 13-3-1664 (Auber).

Vente à Thomas Moore, le 7-2-1693 (Chambalon).

**Ferté, Guillaume:**

TSL 41 (3.1 arpents de front).

Concédée par Mgr de Laval, le 2-6-1667 (Vachon).

Vente à Antoine Fortier, le 1-3-1671 (Rageot).

**Fortier, Antoine:**

TSL 41 (3.1 arpents de front).

Acquise de Guillaume Ferté, le 1-3-1671 (Rageot).

**Foucault, François:**

TSL 21 (2 arpents de front).

Concédée par Charles Auber de la Chenaye, le 27-2-1664 (Filion).

Remise aux seigneurs et reconcédée en 1670 à Marc Antoine dit Gobelin.

**Garant, Pierre:**

TSL 46 (3 arpents de front).

Acquise vers 1670 (partie dans les terres des Ursulines).

**Gariteau dit Casquet, Nicolas:**

TSL 11 (2 arpents de front).

Concédée par Charles Aubert de la Chenaye, le 14-3-1664 (Auber).

La veuve de Gariteau, Françoise Mauvoisin, se remarie le 16-10-1672 avec Marin Gervais, qui possède la terre voisine (10).

**Gaudreau, Gilles:**

TSL 49 (un arpent de front).

Concédée par les Ursulines, le 9-4-1675 (Becquet).

Vente à Jean Côté, le 1-7-1683 (Rageot).

TSL 50 (2 arpents de front).

Concédée par les Hospitalières, le 9-4-1675 (Becquet).

Vente à Jean Côté, le 1-7-1683 (Rageot).

**Gauthier, Jean et Pierre:**

TSL 38 (3.2 arpents de front).

Acquisition d'un demi-arpent de front de Denis Thibault, le 30-4-1700 (Charles Rageot).

**Gauthier dit La Rose, René:**

TSL 39 (3 arpents de front).

Concédée avant 1667.

**Gervais, Marin:**

TSL 10 (2 arpents de front).

Acquise de Jean Desmarets, le 22-4-1672 (Rageot).

Cédée à François Dumas, gendre de Marin Gervais, avant 1709.

TSL 11 (2 arpents de front).

Acquise par son mariage avec Françoise Mauvoisin, veuve de Nicolas Gariteau, le 16-10-1672.

Cédée à François Dumas avant 1709.

TSL 53 (3 arpents de front).

Concédée par les Hospitalières, le 10-5-1662 (Vachon).

Cédée à Jean Langlois dit Boisverdun entre 1668 et 1671.

**Gendreau, Jacques:**

TSL 24 (2 arpents de front).

Acquisition d'un arpent de Marin Dalleray, son beau-père, par donation, du 25-2-1697 (Chambalon).

Sa fille, Louise-Geneviève Gendreau, épouse Pierre Moore, fils de Thomas, le 2-11-1724 (Pichet).

**Girard dit Champagne, Etienne:**

TSL 24 (2 arpents de front).

Concédée par Charles Aubert de la Chenaye, le 8-2-1665 (Filion).

Vente à Marin Dalleray, le 22-12-1665 (Becquet).

**Godbout, Antoine:**

TSL 8 (3 arpents de front).

Acquit la moitié de cette terre, le 24-11-1708 (La Cetière) des Hospitalières de Québec à qui Antoine Mercereau l'avait léguée. Il acquit l'autre moitié de son frère Joseph, avant 1708.

**Godbout, Joseph:**

TSL 8 (3 arpents de front).

Il en acquit la moitié d'Antoine Mercereau, le 20-2-1696 (Chambalon).

Cédée à son frère Antoine avant 1708.

**Godbout, Nicolas:**

TSL 37 (4 arpents de front).

Acquise de Jean Leclerc, le 2-6-1672 (Vachon, acte absent).

**Gosselin, François:**

TSL 56 (3 arpents de front).

Acquise de François Noël, le 16-3-1687 (Rageot).

**Gosselin, Gabriel:**

TSL 48 (2 arpents et demi de front).

Concédée par les Ursulines, le 9-4-1675 (Becquet).

Vente à Vincent Guillot, le 16-6-1675 (Becquet).

TSL 61 (6 arpents de front).

Acquise de Vincent Poirier dit Bellepoire avant le 21-11-1676.

Vente de la moitié à son fils Ignace, le 26-1-1695 (Roger).

Ignace acquit l'autre moitié après la mort de son père (1697).

TSL 62a (2 arpents de front).

Concédée par les Hospitalières le 21-11-1676 (Becquet).

Vente à son fils Jean, le 21-11-1691 (Rageot).

TSL 65 et 66 (6 arpents de front).

Acquises entre 1687 et 1689 (voir Vincent Verdon).

Cédées à son fils Michel Gosselin, avant 1709.

**Gosselin, Ignace (fils de Gabriel):**

TSL 60 (3 arpents de front).

Acquise à partir de 1710 des héritiers Mondin.

TSL 61 (6 arpents de front).

Acquise de Vincent Poirier dit Bellepoire ou de Gabriel Gosselin avant 1700.

**Gosselin, Jean (fils de Gabriel):**

TSL 62a (2 arpents de front).

Acquise de son père, le 21-6-1691 (Rageot).

Vente à Jean Maranda (Marandea), le 21-9-1692 (Genaple).

**Gosselin, Michel (fils de Gabriel):**

TSL 65 et 66 (6 arpents de front).

Acquises de son père avant 1709.

**Guénet, Pierre:**

TSL 44 (3 arpents de front).

Acquise de Pierre Ledoux dit Latreille en 1679.

Vente à Pierre Leclerc, le 20-10-1686 (Rageot).

TSL 57 (3 arpents de front).

Par son mariage avec Catherine Guillot dit Maranda, veuve de Jacques Dubois, le 19-5-1675, Pierre Guénet acquit la terre de ce dernier. Il en vendit la moitié du nord-est (appartenant à sa femme, à Thomas Rousseau, le 3-2-1680 (Rageot), l'autre moitié restant aux mineurs Dubois et Guénet qui la vendirent à Clément et Pierre Ruel et à Claude Salois.

**Guillot dit Maranda, Jacques:**

TSL 23 (3 arpents de front).

Concédée par Charles Aubert de la Chenaye, le 12-1-1665 (Fillion, acte absent).

Vente à Benjamin Dunet, le 27-3-1666 (Becquet).

**Guillot, Vincent:**

TSL 48 (2 arpents et demi de front).

Acquise de Gabriel Gosselin, le 16-6-1675 (Becquet).

Cédée à Paul Vigneau dit Laverdure avant 1681.

**Hénault dit Botté, Michel:**

TSL 45 (4 arpents de front).

Concédée par Mgr de Laval, le 10-3-1670 (Vachon).

Vente à Jean Chabot, son gendre, le 30-8-1695 (Chambalon).

**Hospitalières de Québec (pour les Pauvres de l'Hotel-Dieu):**

TSL 50 à 53 (8 arpents de front).

Concédées à Gilles Gaudreau, Pierre Nepveu, Clément Ruel et Marin Gervais (voir ces noms).

TSL 62 et 63 (8 arpents de front: 4 arpents chacune).

Les Hospitalières les acquirent de François Boivin par donation du 27-1-1675 (Becquet).

Elles concédèrent la moitié nord-est de la terre 62 (no 62a) à Gabriel Gosselin, le 21-11-1676 (Becquet) et la moitié sud-

ouest (62b) à Jean Maranda, le 18-11-1676 (Becquet). Le même jour elles concédèrent à Jean Maranda l'arpent suivant dans la terre 63 et le reste de celle-ci (63b: 3 arpents), à Louis Sivadier.

**Isabel, Adrien:**

TSL 29 (3 arpents de front).

Concédée par Mgr de Laval, le 22-6-1667 (Vachon).

**Isabel, Michel:**

TSL 26 (3 arpents de front).

Acquise de Jean Caquinceau avant 1670.

Vente à Jean Brière en 1672 (Roger, acte absent).

**Jouanne, Jean:**

TSL 18 (3 arpents de front).

Acquise d'Antoine Cassé, le 13-3-1689 (Rageot).

TSL 28 (3 arpents de front).

Acquise de Pierre St-Denis, le 25-7-1671 (Auber).

Donation d'un arpent à Marc Jouanne, le 22-1-1699 (Chambalon).

En 1709, Charles Manceau, gendre de Jean Jouanne, et François Manceau, son frère, possèdent la moitié de la terre.

**Labrecque, Jean:**

TSL 5 (2 arpents de front).

Concèdent par René Maheu, le 1-1-1659 (Vachon).

Passé à son fils, Jacques, avant 1695.

**Labrecque, Pierre:**

TSL 4 (2 arpents de front).

Concédée par René Maheu, le 1-1-1659 (Vachon).

Vente à Pierre Lamarre, le 20-9-1682 (Rageot), et rétrocédée au vendeur avant 1689.

**Lamarre, Pierre:**

TSL 4 (2 arpents de front).

Acquise de Pierre Labrecque, le 20-9-1682 (Rageot) et rétrocédée au vendeur avant 1689.

**Langlois dit Boisverdun, Jean:**

TSL 53 (2 arpents de front).

Acquise par échange avec Marin Gervais entre 1668 et 1671.

Vente d'un arpent et demi (nord-est) à Clément Ruel, son voisin, le 30-7-1683 (Duquet) et cession du reste (un demi-ar-

pent) à son autre voisin au sud-ouest, Clément Noël.

**Leblanc dit Jolicoeur, Antoine:**

TSL 47 (3 arpents de front).

Concédée par Mgr de Laval, le 10-3-1670 (Vachon).

Vente à Guillaume Lemieux, le 13-11-1671 (Vachon, acte absent).

**Leblanc, Jean:**

TSL 7 (2 arpents de front).

Concédée vers 1662 par Charles Aubert de la Chenaye.

Cédée à Antoine Mercereau avant 1685.

TSL 8 (3 arpents de front).

Concédée vers 1662 par Charles Aubert de la Chenaye.

Entre 1672 et 1675 cette terre passe à Antoine Mercereau.

**Leclerc, Jean:**

TSL 37 (4 arpents de front).

Concédée par Mgr de Laval, vers 1667.

Vente à Nicolas Godbout, le 2-6-1667 (Vachon, acte absent), par échange.

**Leclerc, Pierre:**

TSL 44 (3 arpents de front).

Acquise de Pierre Guenet, le 20-10-1686 (Rageot).

Le 10-4-1687 (Vachon), François Berthelot, seigneur de l'Île, lui concéda un arpent et une perche et demie trouvés de reste entre Pierre Leclerc et René Le Merle (43).

**Ledoux dit Latreille, Pierre:**

TSL 44 (3 arpents de front).

Acquise de François Ripoche, le 24-8-1677 (Becquet).

Vente à Pierre Guenet en 1679.

**Lemelin dit Tourangeau, Jean:**

TSL 32 (3 arpents de front).

Acquise vers 1683.

Donation d'un arpent à Robert Crépeau, son gendre, après le 27-10-1710 (inventaire, Jacob).

**Lemelin, Louis:**

TSL 25 (2 arpents de front).

Acquise de Claude Delaunay, son beau-père, avant 1709.

**Le Merle, René:**

TSL 43 (3 arpents de front).

Acquise de Joseph Ozanni Nadeau, le 18-10-1675 (Duquet).  
 Vente de la moitié nord-est à Jean Salois, le 19-6-1695 (Chambalon), et de la moitié sud-ouest à Pierre Millet, le 2-4-1710 (Chambalon).

**Lemieux, Guillaume:**

TSL 47 (3 arpents de front).

Acquise d'Antoine Leblanc dit Jolicoeur, le 13-11-1671 (Vachon, acte absent).

Vente à Charles Séguin, le 20-7-1676 (Rageot), résiliée le 1-9-1681 (Rageot).

Autre vente à Louis Sivadier, le 23-6-1682 (Duquet).

**Le Roy, Jean:**

TSL 43 (3 arpents de front).

En acquit la moitié de Pierre Millet, le 24-4-1703 (Chambalon).

Acquit aussi, le 17-6-1710, 27 perches de la terre 42, de Jean-Baptiste Nadeau, fils de Joseph Ozanni Nadeau.

**Maheu, Jean-Paul (fils de René):**

voir René Maheu (TSL 2 à 6).

**Maheu, René et Marguerite Corriveau, sa femme:**

TSL 2 à 6.

Concédées par Olivier LeTardif, le 15-1-1651.

**Maranda (Marandea), Jean:**

TSL 62a (2 arpents de front).

Acquise de Jean Gosselin, le 21-9-1692 (Genaple).

Cédée à Ignace Gosselin (mention dans Chambalon, 1-7-1701).

TSL 62b (3 arpents de front).

Concédée par les Hospitalières, le 18-11-1676 (Becquet).

TSL 63 (4 arpents de front).

Un arpent (un quart de la terre 63) concédé avec les 3 arpents de 62b, le 18-11-1676.

Les 3 autres arpents concédés par les Hospitalières à Louis Sivadier le même jour.

**Marquet, François:**

TSL 22 (4 arpents de front).

Concédée par Mgr de Laval, le 10-3-1670 (Vachon).

Vente à Charles Pouliot, fils, le 30-3-1689 (Rageot).

**Mercereau, Antoine:**

TSL 7 (2 arpents de front).



Acquise des héritiers de Jean Leblanc avant 1685.  
Vente à Guillaume Rouleau, le 7-3-1690 (Rageot).

**TSL 8** (3 arpents de front).

Acquise de la veuve de Jean Leblanc.  
Donation de la moitié à Joseph Godbout, le 20-2-1696 (Chambalon) et legs de l'autre moitié, à une date inconnue, aux Hospitalières, qui la vendent à Antoine Godbout, frère de Joseph, le 24-11-1708 (La Cetière). En 1708 Antoine avait déjà acquis l'arpent et demi de Joseph.

**TSL 56** (3 arpents de front).

Acquise de François Noël, le 2-11-1670 (Rageot).  
Rétrocédée audit Noël, le 10-4-1679 (Rageot).

**Millet, Pierre:**

**TSL 43** (3 arpents de front).

Il en acquit la moitié du nord-est de Jean Salois, le 24-4-1703 (Chambalon).  
Vente à Jean Le Roy, le 26-6-1704 (Chambalon).  
Acquit la moitié sud-ouest de René Le Merle, le 2-4-1710 (Chambalon).

**Mineau, René:**

**TSL 3** (3 arpents 7 perches 11 pieds de front).

Concédée par Marguerite Tesson, épouse de Jean-Paul Maheu, le 26-6-1682 (Duquet).  
Acquise par Gabriel Rouleau par son mariage avec la veuve de René Mineau, en 1687.

**Moineau, Gilbert:**

**TSL 9** (2 arpents de front).

Concédée par Charles Aubert de la Chenaye, le 1-4-1664 (Fillion).  
Vente à Pierre Roberge dit Lacroix, le 10-8-1664 (Fillion).

**Mondin, Antoine:**

**TSL 60** (3 arpents de front).

Concédée par Jean-Baptiste Peuvret de Mesnu, le 20-11-1667.  
Acquise par Ignace Gosselin de la veuve et héritiers de feu Antoine Mondin, à partir de 1710.

**Moore, Pierre (fils de Thomas):**

**TSL 24** (2 arpents de front).

Acquise par son mariage avec Louise Geneviève Gendreau, fille de Jacques, le 2-11-1724 (Pichet).

**Moore, Thomas:**

TSL 17 (3 arpents de front).

Acquise de Jean Estourneau, le 7-2-1693 (Chambalon).

**Moreau dit Lagrange, Jean:**

TSL 15 (2 arpents de front).

Acquise de Léonard Tresny dit Laverdure, le 22-11-1669 (Becquet).

**Mourier, Pierre:**

TSL 44 (3 arpents de front).

Concédée par Mgr de Laval, le 10-3-1670 (Vachon).

Vente à Pierre Bessonnet, le 9-9-1674 (Duquet).

**Nadeau dit Lavigne, Joseph Ozanni:**

TSL 42 (4 arpents de front).

Concédée par Mgr de Laval, le 2-6-1667 (Vachon).

Son fils Jean-Baptiste en vend 27 perches à Jean Le Roy, le 17-6-1710 (Chambalon).

TSL 43 (3.1 arpent de front).

Concédée par Mgr de Laval, le 2-6-1667 (Vachon).

Vente à René Le Merle, le 18-10-1675 (Duquet).

**Nepveu, Pierre:**

TSL 51 (3 arpents de front).

Concédée par les Hospitalières, le 9-4-1675 (Becquet).

Cette terre est occupée avant 1683 par Guillaume Couture.

**Noël, François:**

TSL 53 (2 arpents de front).

Un demi-arpent acquis du côté du sud-ouest, joignant la terre suivante, de Jean Langlois dit Boisverdun (date inconnue).

TSL 54 (un arpent et demi de front).

Acquise avant 1668 (Aveu du fief de Mesnu, 9-6-1668, Rageot).

TSL 55 et 56 (6 arpents de front: domaine du seigneur Jean-Baptiste Peuvret de Mesnu.)

Concédées à F. Noël, le 2-3-1670 (Rageot).

Vente de la moitié nord-est (55) à Jean Poulin, le 20-10-1677 (Duquet) et de la moitié sud-ouest (56) à Antoine Mercereau, le 2-11-1670 (Rageot). Le 10-4-1679 (Rageot) Mercereau rétrocède cette moitié à François Noël qui la revend à François Gosselin, le 16-3-1687 (Rageot).

**Pasquier (Paquet) dit Lavallée, Isaac:**

**TSL 40** (3 arpents de front).

Concédée par Mgr de Laval, le 10-3-1670 (Vachon).

Son fils Antoine lui succède.

**Poulin, Jean:**

**TSL 55** (3 arpents de front).

Acquise de François Noël, le 20-10-1677 (Duquet).

Vente à Jacques Bouffard en 1678 (mention dans Genaple, 27-10-1693).

**Paviot (Pavie), Jean:**

**TSL 19** (3 arpents de front).

Concédée par Charles Aubert de la Chenaye le 27-2-1664 (Fillion).

Pierre Bessonnet l'occupe avant 1679.

**Pouliot, Antoine:**

**TSL 26** (3 arpents de front).

Acquise de Bernard Chapelain, le 16-6-1692 (Chambalon).

**Pouliot, Charles (père):**

**TSL 33** (4 arpents de front).

Concédée par Mgr de Laval, le 2-6-1667 (Vachon).

Transmise à ses descendants jusqu'à nos jours.

**Pouliot, Charles (fils):**

**TSL 22** (4 arpents de front).

Acquise de François Marquet, le 30-3-1689 (Rageot).

**Pouliot, Jean:**

**TSL 1** (un arpent et un quart de front).

Acquise de Guillaume Gaillard, seigneur de l'Île, le 30-4-1719 (Rivet).

**Racine, Claude:**

**TSL 15** (2 arpents de front).

Acquise de Jacques Chapelain, le 8-7-1666 (Becquet).

Vente à Pierre Bessonnet, le 26-3-1668 (Becquet).

**Rancour, Joseph:**

**TSL 20** (2 arpents de front).

Acquise de Marc Antoine dit Gobelin, vers 1681.

**Ripoche, François:**

**TSL 44** (3 arpents de front).

Acquise de Pierre Bessonnet, le 23-8-1677 (acte absent).  
 Vente à Pierre Ledoux dit Latreille, le 24-8-1677 (Becquet).

**Roberge dit la Croix, Pierre:**

TSL 9 (2 arpents de front).  
 Acquise de Gilbert Moineau, le 10-08-1664 (Fillion).  
 Vente à Michel Chabot dit Lamarre, le 9-6-1670 (Jacob).

TSL 27 (3 arpents de front).  
 Concédée par Mgr de Laval, le 6-3-1670 (Vachon).

**Rouleau, Gabriel:**

TSL 3 (3 arpents 7 perches 11 pieds de front).  
 Acquise par son mariage avec la veuve de René Mineau, en 1687.

**Rouleau, Guillaume:**

TSL 7 (2 arpents de front).  
 Acquise d'Antoine Mercereau, le 7-3-1690 (Rageot).

**Rousseau, Thomas:**

TSL 57 (3 arpents de front).  
 En acquit la moitié nord-est de Pierre Guénet, le 3-2-1680 (Rageot). L'autre moitié fut acquise par Clément Ruel (date inconnue).

TSL 59 (2 arpents et demi de front).  
 Concédée par J.B. Peuvret de Mesnu avant 1668: voir Aveu et dénombrement du fief de Mesnu, le 9-6-1668 (Rageot).

**Ruel, Clément:**

TSL 52 (un arpent et demi de front).  
 Concédée par les Hospitalières le 27-3-1683 (Duquet), mais il y était établi depuis 1668.

TSL 53 (2 arpents de front).  
 En acquit un arpent et demi de Jean Langlois dit Boisverdun, le 30-7-1683 (Duquet).

TSL 57 (3 arpent de front).  
 Acquise la moitié de Thomas Rousseau (date inconnue) et l'autre moitié des héritiers de Jacques Dubois et de Pierre Guénet, à partir de 1694.  
 Cession à son fils, Pierre Ruel, le 20-3-1705 (Jacob).

**Ruel, Pierre:**

TSL 57 (3 arpents de front).  
 Acquise partie de son père, Clément Ruel, le 20-3-1705 (Ja-

cob), partie (un arpent et demi) de Jean Salois, le 6-10-1706 (Genaple) et partie (un demi-arpent) de Jacques et Thomas Guénet, héritiers de Pierre Guénet, le 4-6-1710 (Chambalon).

**Saint-Denis, Pierre:**

TSL 28 (3 arpents de front).

Concédée par Mgr de Laval, vers 1667 (Vachon, acte absent).

Vente à Jean Jouanne, le 25-7-1671 (Auber).

**Salois (Sallouer), Claude:**

TSL 57 (3 arpents de front).

Il en acquit le quart de François Dubois, héritier de Jacques Dubois, le 12-3-1697 (Chambalon). Il céda ce quart à son fils Jean, le 19-7-1701 (Chambalon).

TSL 58 (3 arpents de front).

Concédée par J.B. Peuvret avant 1668: voir Aveu et dénombrement du fief de Mesnu, le 9-6-1668 (Rageot).

**Salois, Jean (fils de Claude):**

TSL 43 (3 arpents de front).

En acquit la moitié nord-est de René Le Merle, le 19-6-1695 (Chambalon).

Cession à Pierre Millet, le 24-4-1703 (Chambalon).

TSL 57 (3 arpents de front).

En acquit le quart de son père, le 19-7-1701 (Chambalon), qu'il revend à Pierre Ruel, le 6-10-1706 (Genaple).

**Séguin, Charles:**

TSL 47 (3 arpents de front).

Acquise de Guillaume Lemieux, le 20-7-1676 (Rageot).

Remise à Guillaume Lemieux, le 1-9-1681 (Rageot).

**Sivadier, Louis:**

TSL 47 (3 arpents de front).

Acquise de Guillaume Lemieux, le 23-6-1682 (Duquet).

TSL 48 (2 arpents et demi de front).

Acquit 2 arpents moins 7 pieds de Paul Vigneau dit Laverdure, le 6-5-1691 (Rageot).

TSL 63b (3 arpents de front).

Concédée par les Hospitalières, le 18-11-1676 (Becquet).

TSL 64 (3 arpents de front).

Concédée par J.B. Peuvret de Mesnu avant 1668: voir Aveu et dénombrement du fief de Mesnu, le 9-6-1668 (Rageot).

**Tesson, Marguerite, épouse de Jean-Paul Maheu:**

TSL 2 à 6

**Thibaudeau dit Lalime, Mathurin:**

TSL 13 (3 arpents de front).

Concédée par Charles Aubert de la Chenaye, le 17-3-1664  
(Fillion).

Vente à Jean Dupuy, en 1671.

**Thibault, Denis:**

TSL 38 (3.2 arpents de front).

Concédée avant 1667.

Vente d'un demi-arpent à Jean et Pierre Gauthier, le 30-4-1700  
(Charles Rageot).

**Tresny dit Laverdure, Léonard:**

TSL 15 (2 arpents de front).

Acquise de Pierre Bessonnet, le 22-11-1669 (Becquet).

Vente à Jean Moreau dit Lagrange, le 12-2-1678 (Duquet).

**Verdon, Vincent:**

TSL 65 (3 arpents de front).

Voir Aveu et dénombrement du fief de Mesnu, le 9-6-1660  
(Rageot).

Vincent Verdon se noya le 30-6-1665 à L'Ange Gardien.

Gabriel Gosselin occupait cette terre entre 1687 et 1689.

**Vigneau dit Laverdure, Paul:**

TSL 48 (2 arpents et demi de front).

Acquise de Vincent Guillot entre 1675 et 1681.

Cession, par échange, à Louis Sivadier, de 2 arpents moins 7  
pieds, le 6-5-1691 (Rageot).



**INDEX**

**ONOMASTIQUE**





## INDEX

- ABRAHAM, Albert: 272.  
 ABRAHAM, Marguerite: 150, 319 (2).  
 ACHON, Jacques: 28 (2), 29, 347, 363.  
 AIGRON-LAMOTTE: 347.  
 AIGRON-LAMOTTE, Pierre: 290, 291, 292, 431.  
 AILLEBOUST: voir: D'AILLEBOUST.  
 ALBERT(AUDUBERT), Abraham: 411, 416.  
 ALLAIRE: 266.  
 ALLAIRE, Catherine: 136, 169.  
 ALLAIRE, Cl.: 116, 117, 119.  
 ALLAIRE, Charles: 132, 133 (2), 134 (6), 135 (11), 136 (5), 138, 166, 167 (5), 168, 219, 220 (2), 221 (5), 231, 246, 248, 367 (3), 376, 397, 405, 411.  
 ALLAIRE, veuve de Chs: 167.  
 ALLAIRE, Etienne: 114 (3) 116, 117 (2), 118, 119, 120, 166, 167, 168, 367, 383 (2), 393.  
 ALLAIRE, François: 247, 411, 423.  
 ALLAIRE, Jean: 99, 100(3), 137, 196, 245, 246 (4) 423.  
 ALLAIRE, Jean-Baptiste: 245 (2), 246, 411.  
 ALLAIRE, Joseph: 134, 135 (2), 231 (4), 232, 239 (2), 367, 373, 375, 411, 412.  
 ALAIR, L.: 115.  
 ALLAIRE, L. (Etienne): 114.  
 ALLAIRE, Louis: 113, 166 (3), 167 (3), 168 (3), 173 (4), 174 (2), 206, 397.  
 ALLAIRE, Marguerite: 225.  
 ALAR: voir: ALLAIRE.  
 ALLARD, Eustache: 156.  
 ALLARD, Jean: 156.  
 ALLARD, Joseph: 156.  
 ALLARD, Pierre: 155 (2), 156.  
 AMAURY, Jean: 172 (2), 174 (4), 175 (10), 176 (3), 177 (3), 178, 187 (3), 397 (2), 400, 410.  
 AMAURY, Marguerite: 98.  
 AMORY: 187.  
 AMORY, Michel: 175.  
 ANGELIN: voir: ASSELIN.  
 ANGELIN, Charles, 267 (2), 268 (2), 411.  
 ANGELIN, Marie: 259 (2).  
 ANGELIN, Philippe: 259 (3), 411.  
 ANGELIN, RENE: 258 (2), 259 (6), 260, 411 (3), 418.  
 ANTOINE-GOBELIN: 298, 299 (3).  
 ANTOINE-GOBELIN, Marc: 431, 433, 437, 446.  
 ANTOINE-GOBELIN, Marc Antoine: 296 (3), 298 (3), 299 (3), 300 (4).  
 ANTOINE-ST-MARC ou GOBELIN, Marc: 121 (2), 367.  
 ANTOINE-ST-MARC, Marc: 119, 121, 372, 383.  
 ANTAYA: voir PELLETIER.  
 ARCULAR, Marie Ursule: 210.  
 ARDIONNE, Marguerite: 4 (3).  
 ARINART, Anne: 28 (2), 359, 363.  
 ARRIVE, François: 165.  
 ARRIVE, Jean: 76 (2), 77 (4), 78 (4), 79 (2), 80, 85, 368, 385.  
 ARRIVE, Joseph: 78, 82 (2).  
 ARRIVE, Maurice: 70 (3), 71, 84, 95 (2), 97 (6), 98 (2), 165 (9), 166 (6), 167, 170, 201 (2), 368 (2), 374, 385, 392, 397 (2), 400.  
 ARRIVE, Simon: 165 (2).  
 ARTIGNY d', Louis Rouer: 431.  
 ASSELIN: voir: ANGELIN.  
 ASSELIN: 105, 107.  
 ASSELIN, Angélique: 206.  
 ASSELIN, David: 95, 96 (3), 97 (6),

- 98, 99, 100, 104, 106, 368 (2).  
 ASSELIN, François: 96, 97, 98, 99 (2), 180.  
 ASSELIN, Jacques: 80 (2), 82, 104 (3), 105 (6), 106 (8), 107 (4), 111, 140, 141 (2), 142 (2), 195, 202 (4), 203 (2), 204 (5), 205 (2), 206 (3), 368 (2), 381, 393, 397, 400.  
 ASSELIN, Jean: 206.  
 ASSELIN, Louise: 59.  
 ASSELIN, Marie: 248.  
 ASSELIN, Michel: 105, 106 (4), 107.  
 ASSELIN, Nicolas: 128 (2), 130, 131 (2), 132 (2), 140 (4), 141 (3), 142 (2), 143, 144 (5), 145 (3), 146, 147 (5), 368 (2), 377, 382, 387, 394.  
 ASSELIN, Noelle: 195.  
 ASSELIN, Pierre: 96, 97, 98 (2), 99 (2), 117, 239, 240 (2), 241, 248, 249 (5), 250 (5), 422.  
 ASSELIN, René: 255 (2), 257, 259, 261 (2).  
 ASSELIN, Thomas: 204 (3), 205 (2), 206 (4), 207 (2), 208, 398.  
 AUBE, Marie: 126.  
 AUBERT de la CHENAYE, Charles: 161 (2), 272, 285, 286, 287, 289, 290, 291, 292, 293, 294, 295, 296, 297, 298, 299, 300, 301, 302, 304 (2), 415, 431, 433 (2), 435 (2), 436 (2), 437 (4), 438, 440, 442 (2), 444, 446, 449.  
 AUBERT, Marie: 140, 394.  
 AUBIN, Jean: 43 (2).  
 AUBIN, Michel: 27 (2), 28 (2), 29 (6), 30 (3), 347.  
 AUBIN, Pierre: 28 (3), 29 (3), 30 (2).  
 AUBIN: voir: MIGNOT-CHATILLON.  
 AUBIN-MIGNOT, Jean: 42, 43.  
 AUBINEAU: voir: ROBINEAU.  
 AUCLAIR, Pierre: 206 (2), 207, 208, 398, 400.  
 AUDET: 287.  
 AUDET, Catherine: 250, 251.  
 AUDET, François: 287.  
 AUDET, Innocent: 244.  
 AUDET, Jean-Baptiste: 274 (3), 412.  
 AUDET, Joseph: 250, 252, 312, 412.  
 AUDET, Madeline: 311.  
 AUDET, Marie-Madeleine: 274.  
 AUDET, Nicolas: 249, 250 (4), 251 (3), 270 (2), 271 (3), 272, 274 (2), 304, 311, 312 (2), 412 (2).  
 AUDET-LAPOINTE: voir SIMON.  
 AUDET-LAPOINTE, François: 287, 288 (3), 289 (2).  
 AUDET-LAPOINTE, Innocent: 245, 246.  
 AUDET-LAPOINTE, Jean-Baptiste: 274 (3), 275 (2), 276, 412.  
 AUDET-LAPOINTE, Joseph: 249 (2), 250 (3), 254, 412.  
 AUDET-LAPOINTE, NICOLAS: 248, 249 (3), 250 (6), 251 (2), 304, 306 (3), 426, 412.  
 AUDET-LAPOINTE, Pierre: 270, 271.  
 AUDIBERT, Etienne: 270, 271 (2), 272 (2), 274 (2).  
 AUDIBERT-LAJEUNESSE, Etienne: 272 (2).  
 AUFRAY: voir: OFFROY.  
 AUFRAY, Pierre: 166, 167 (2), 169, 171, 176 (2), 177, 178 (2), 179 (4), 399, 400 (2), 402, 404, 409, 410.  
 AUFRAY-GARGOT, Pierre: 168, 171, 178 (2), 179 (3), 180, 204 (2), 398.  
 AUFROY, Pierre: 193 (2).  
 AUFFROY-dit-GARGOT, Pierre: 166, 167.  
 AUTIN, François: 43.  
 AUTIN, Jeanne: 43 (3).  
 BADEAU, Jean: 21 (5), 22 (4), 23 (4), 25, 30, 347, 353 (2), 354, 356.  
 BAILLARGEON, François: 278, 279.  
 BAILLARGEON, Gabriel: 278.  
 BAILLARGEON, Jean: 283 (2), 284 (3), 285, 286, 310, 315 (2), 316, 369 (2), 373, 431.  
 BAILLARGEON, Jeanne: 283, 284.  
 BAILLARGEON, Louis: 278, 279 (2), 282.  
 BAILLARGEON, Marie-Angélique: 278, 279.  
 BAILLARGEON, Marie-Madeleine: 278, 279.

- BAILLARGEON, Nicolas: 273, 275 (4), 276 (2), 277 (3), 278 (9), 279 (5), 280 (5), 281 (4), 282 (2), 313 (4), 314 (4), 315 (4), 316, 317, 431, 432.  
 BAILLARGEON, Paul: 278, 279.  
 BAILLARGEON, Suzanne: 278.  
 BAILLON, Antoine: 119.  
 BALESTAQUIN, Gabriel: 305.  
 BARBEREAU, Jeanne: 78.  
 BARDE, Jeanne (Anne): 50.  
 BAREAU, Marc: 70, 72, 73, 74, 369, 379.  
 BAREAU, Marie (Marc): 75, 76, 77.  
 BARREAU, Marthe (Marc): 75.  
 BARREAU, Marthe: 75.  
 BARON, Jean: 35.  
 BARON, Léger: 120.  
 BARON-GRISONNIERE, Jean: 35 (3), 347, 349, 363, 365.  
 BARRE, Elizabeth: 64.  
 BARRE, Gabrielle: 88 (5).  
 BASSET, Pierre: 273.  
 BASTART, M.: 9.  
 BASTART, Michel: 9, 10, 347, 362.  
 BAUCHER, Claire: 35.  
 BAUCHE, Guillaume: 92, 93, 94, 100.  
 BAUCHER, Guillaume (René): 65, 66, 190.  
 BAUCHER, Louise: 96, 97.  
 BAUCHER, René: 64, 65 (3), 66, 192, 369.  
 BAUCHERMORENCY, Guillaume: 83, 85, 87 (4), 91 (6), 92 (5), 93 (5), 94 (5), 369, 376, 385.  
 BAUCHER-MORENCY, Joseph: 83, 93, 94 (3).  
 BAUCHER de MONTMORENCY, Martin: 206, 207, 208.  
 BAUCHER-MORENCY, René: 64 (2), 65 (2), 66 (2), 110, 369.  
 BAUDIN, Guy: 249.  
 BAUDIN-ST-MARTIN, Guy: 109, 227 (2), 228 (3), 229, 248, 249 (3), 250, 412, 413, 422.  
 BAUDON, Abraham: 121 (2).  
 BAUDON, Jacques: 120 (2), 121 (3), 181, 182 (5), 183 (8), 184 (3), 370, 383, 393, 410.  
 BAUDON, Marie-Anne: 120.  
 BAUDON-LAGRANGE, Jacques: 111, 117 (2), 118 (3), 119 (9), 120 (2), 121 (3), 122, 125, 168, 239, 370 (2), 371, 383, 398.  
 BAUDOIN, Vve: 195, 197.  
 BAUDOIN, Guillaume: 260.  
 BAUDOIN, Jacques: 194, 195 (7), 196 (7), 197 (4), 198, 200, 398.  
 BAUDOIN, Solon: 195.  
 BAUGER (BAUCHER), Guillaume: 92.  
 BAUGER, René: 63, 65, 70, 72, 192.  
 BEAUBUISSON: voir: BOUCHER.  
 BEAUCHER: voir: BAUGER.  
 BEAUCHET: voir: BAUCHER.  
 BEAUCHET, René: 63, 65 (2), 68.  
 BEAUCOURT: voir: ROUSSET.  
 BEAUFORT: voir: DARGOLLIER.  
 BEAUFY, Etienne: 173 (2), 398.  
 BEAULIEU de: voir: GOURDEAU.  
 BEAULIEU: 56.  
 BEAULIEU de. Sieur: 331.  
 BECHARD, Louis René: 258 (3).  
 BECHARD, René: 163, 257, 259, 412, 424, 429.  
 BECHER, René: 258.  
 BELANGER, Charlotte: 46, 329.  
 BELANGER, Françoise-Charlotte: 46.  
 BELANGER, Nicolas: 14, 15, 16, 348.  
 BELANGER, Prisque: 339.  
 BELE, Pierre: 238, 241, 242.  
 BELERAY, François: 234.  
 BELLINIER, Estienne: 307, 308.  
 BELLINIER-LE PRINCE de GALLES, Etienne: 308, 431, 432.  
 BELLOIR, Mathurin: 13, 15, 16.  
 BELLOUARD: voir: BENOIT & BLOUARD.  
 BELLOUARD, Mathurin: 14 (4), 15 (2), 16, 19, 26 (6), 27 (3), 28 (2), 348 (3), 352, 362.  
 BENARD, Catherine: 94 (4).  
 BESNARD, Marguerite: 2, 4, 162.  
 BENOIT, Abel: 141, 142, 143 (2), 144, 145 (3), 146 (4), 147, 166 (3), 167, 370, 386, 390, 399, 408.

- BENOIST, Laurent: 12, 15 (3), 16, 25 (3), 26, 27, 348 (3).  
 BENOIT, Pierre: 150, 370, 382.  
 BENOIT, Pierre (Abel): 146 (2).  
 BENOIT-BELLOUARD, Mathurin: 26 (2).  
 BESSONNET, André: 263, 264 (2).  
 BESSONNET, Pierre: 120, 125, 370 (2), 432, 434, 445, 446 (2), 447, 449.  
 BERNARD, André: 286 (2), 287 (5), 288 (6), 289 (3), 290, 432, 434.  
 BERNARD, Claude: 314.  
 BERNARD, Jean: 295.  
 BERNARD, Marie-Anne: 288.  
 BERNIER, J.: 61.  
 BERNIER, Jacques: 52, 54 (5), 55 (4) 56 (2), 61, 328, 348, 349, 358, 359, 360, 364.  
 BERTHELOT, M.: 110, 121, 317.  
 BERTHELOT, Mr.: 108, 312, 313 (2).  
 BERTHELOT, Sr: 245 (2), 246 (2), 247, 257, 258.  
 BERTHELOT, seigneur: 109 (2), 110, 125, 268, 271, 370.  
 BERTHELOT, François: 120, 219, 221, 223, 264, 265, 268, 313, 322, 411, 414 (2), 432.  
 BERTHELOT, comte François: 120.  
 BERTHELOT, François, seigneur: 357, 369, 370, 414 (2), 415, 416 (2), 420, 421, 422 (2), 424, 425, 429, 431, 442.  
 BIBET, Louis: 107, 254, 308, 309, 412, 419, 431, 432, 434.  
 BIDET, Jacques: 230, 231 (5), 411.  
 BIDET, Madeleine: 231.  
 BIDET, Marguerite: 135.  
 BIDET, Louis: 252, 254.  
 BIDET-DEROUSSEL, Jacques: 230 (4), 231 (5), 232 (4), 233 (2).  
 BIGOT, François: 2.  
 BILODEAU, Antoine: 108 (3), 207 (7), 209 (2), 210, 212 (6), 213 (7), 214 (6), 370, 399, 400, 401.  
 BILODEAU, François: 108 (2), 111 (3).  
 BILODEAU, Jacques: 105 (2), 106 (3) 107 (6), 108 (4), 109 (3), 110, 207, 211 (2), 212, 213, 370, 390, 399 (2), 409.  
 BILODEAU, Jean: 210 (2), 211 (7), 212 (9), 213 (5), 399.  
 BILODEAU, Marie-Anne: 114.  
 BILODEAU, Simon: 107, 108 (4), 209 (2), 210, 211 (6), 212 (4), 370, 399 (2).  
 BINET: voir: DESMARETS.  
 BINET, Marie: 234, 413.  
 BISSONNET: 266.  
 BISSONNET, Jean: 262 (2), 413, 418.  
 BISSONNET, Pierre: 294 (2), 296, 297 (5), 298 (5), 322 (2).  
 BLAIS: voir BLOIS, et BELE.  
 BLAIS, Alexis: 240.  
 BLAIS, Antoine: 239.  
 BLAIS, Gabriel: 240.  
 BLAIS, Jacques: 239 (2).  
 BLAIS, Jean: 239.  
 BLAIS, Joseph: 238 (2), 239 (4), 413.  
 BLAIS, Louis: 239, 240 (2).  
 BLAIS, Marie-Anne: 238, 240.  
 BLAIS, Pierre: 237 (8), 238 (6), 239 (6), 240 (8), 241 (5), 242 (2), 243, 244, 413.  
 BLANQUET, Adrien: 49, 259, 260 (7), 261 (3), 413, 425.  
 BLANQUET, André: 260.  
 BLANQUET, Marie: 56, 57, 260 (2), 261.  
 BLANQUET-LAFOUGERE, Adrien: 54, 55 (3), 259, 260 (2), 349, 413, 423.  
 BLAUDRY (LANDRY), Guillaume: 85, 88, 90.  
 BLED, Elisabeth: 143 (3), 144, 145 (3), 381, 391, 393.  
 BLERY, François: 233 (3), 234, 413, 421, 425.  
 BLOIS, Pierre: 238, 239, 241, 242.  
 BLONDEAU: 107, 108, 110.  
 BLOUARD: voir: BELLOUARD.  
 BLOUARD, Anne: 16.  
 BLOUART, Emery: 225, 226, 227, 228.  
 BLOUARD, Jean-Baptiste: 14, 15 (2),

- 16.
- BLOUARD, Mathieu: 15.
- BLOUARD, Mathurin: 14, 15 (4), 16, 17, 18.
- BLOUIN, Catherine: 87, 107.
- BLOUIN, Charlotte: 71.
- BLOUIN, Cyrille: 65.
- BLOUIN, Emery: 226 (2), 227 (7), 228 (3), 229, 413.
- BLOUIN, Gabriel: 227.
- BLOUIN, Jacques: 225, 226 (5), 227 (3), 230.
- BLOUIN, Jean: 228 (3), 229, 230.
- BLOUIN, Marie: 227.
- BLOUIN, Médéric: 226 (3), 227, 427.
- BLOUIN-LAVIOLETTE, Emery: 225, 226 (3), 228, 229, 426.
- BLOUIN-LAVIOLETTE, Médéric: 227.
- BLOUIN-LAVIOLETTE, Médéric (Mé-ry): 413.
- BLUER: voir: BLOUARD.
- BLUTEAU, Etienne: 117, 119, 120 (2), 122, 371.
- BLUTEAU, Jacques: 119, 120 (7), 121 (4), 122 (2), 123 (2), 124, 168 (2), 206 (2), 207, 208, 370 (2), 399, 401.
- BODIN, Sr de la GRANGE, Jacques: 119.
- BODO, Vve: 171, 172, 173.
- BOETE: voir: BOUET.
- BOETE, Marie: 63, 192, 381.
- BOILY, Robert: 144.
- BOISANDRE de, Catherine: 296, 299.
- BOISANDRE de, Jeanne-Claude: 296 (3), 299.
- BOISBUISSON: voir: BOUCHER.
- BOISBUISSON de, Sr: 102.
- BOISJOLY, Sr de: voir: RENOÜ.
- BOISLEAU, Marguerite: 169 (2), 401, 406.
- BOISLEAU, Marie: 169, 195.
- BOISSARD, Alexandre: 170, 171 (3), 172, 176, 178, 179, 204 (2), 398 (2), 399, 404, 408.
- BOISSONNEAU, Jean: 227, 228 (2), 239 (2).
- BOISSONNEAU, Nicolas: 237, 238 (3).
- BOISSONNEAU, Vincent: 226, 227, 228, 229 (2).
- BOISSONNEAU-ST-ONGE, Jean: 227 (2), 228, 229.
- BOISSONNEAU-ST-ONGE, Vincent: 226, 227 (2), 228 (3), 229, 412.
- BOISSONNEAU-ST-ONGE, Vincent (Nicolas): 413.
- BOISVERDUN: voir: GAUTHIER.
- BOISVERDUN: voir: LANGLOIS:40.
- BOIVIN, Antoine: 338, 340, 341.
- BOIVIN, François: 92, 93 (2), 339 (2), 342 (3), 371, 375, 388, 432, 440.
- BOLPER, Marie-Louise: 197, 230, 232.
- BONDI, Ch.: 185, 186.
- BONDIE, Vve: 56.
- BONNEAU: voir: DANO.
- BONNEAU, François: 204, 205, 206.
- BONNEAU, Joseph: 170 (5), 171, 179 (2), 183, 193, 201, 404, 405, 407, 408, 410.
- BONNEAU-la BECASSE, Joseph: 170 (2), 171 (3), 172, 180, 181, 397, 400.
- BOSSARD, Alexandre: 181.
- BOTTE: voir: ESNAUT & HENAULT.
- BOUCHARD, Charles: 1, 2.
- BOUCHARD, Claude: 1, 2, 3.
- BOUCHART, héritiers Claude: 3.
- BOUCHART, Vve Claude: 3.
- BOUCHART, J.: 170, 171, 172.
- BOUCHARD, Jean: 2 (2), 3 (2), 162 (2).
- BOUCHARD, Jean-Baptiste: 1, 2.
- BOUCHARD, Marie: 2.
- BOUCHARD, Michel: 185, 186 (2), 400, 408.
- BOUCHARD, Paul: 1, 2.
- B (OUCHARD), Dorval: 3.
- BOUCHARD-DORVAL, Charles: 4, 5 (2), 6 (2).
- BOUCHART d'ORVAL, Claude: 1 (2), 2 (2), 162 (4), 163 (2), 349.
- BOUCHART d'ORVAL, Vve Claude: 2, 4.
- BOUCHART d'ORVAL, Geneviève: 5.
- BOUCHARD d'ORVAL, Jean: 2 (6), 4

- (3), 5 (4).  
 BOUCHART d'ORVAL, Jean-Baptiste: 5, 6.  
 BOUCHARD d'ORVAL, Marie-Madeleine: 50.  
 BOUCHART d'ORVAL, Paul: 163, 302 (2), 432, 433.  
 BOUCHARD-DORVAL, Pierre: 2 (2), 4, 162, 163.  
 BOUCHART d'ORVAL, Thérèse: 5.  
 BOUCHER: voir: BAUCHER.  
 BOUCHER, curé: 245.  
 BOUCHER, Françoise: 147.  
 BOUCHER, Guillaume: 96.  
 BOUCHER, Jacques: 69.  
 BOUCHER, Jean Galeran: 142 (2), 371 (3).  
 BOUCHER, Joseph: 96.  
 BOUCHER, Louis-Marin: 263, 383 (2), 394.  
 BOUCHER, Marie: 43.  
 BOUCHER, Marie Madeleine: 102.  
 BOUCHER, Pierre: 100, 137, 139 (2), 140 (5), 141 (3), 142 (6), 143, 371 (3), 382, 393 (2).  
 BOUCHER, René: 65.  
 BOUCHER-BEAUBUISSON, Louis-Marin: 102 (3), 129 (4), 130, 265, 371, 383.  
 BOUCHER de BOISVERDUN, Louis-Marin: 383.  
 BOUCHER-LAJOIE, Elie: 152 (2), 153, 154.  
 BOUET: voir: BOETE.  
 BOUET, Marie: 63, 192.  
 BOUFFARD, Jacques: 260, 261, 331, 332 (8), 333 (3), 334, 336, 433 (2), 446.  
 BOUFFARD, Jean: 344 (3), 433 (2).  
 BOUFFARD, Martin: 342, 343 (2), 344 (5), 433 (2).  
 BOULANGER: voir: LEFEBVRE.  
 BOULANGER, J.: 210, 211.  
 BOULAY, Robert: 139, 140 (2), 141 (2), 142 (3), 143, 250, 251 (2), 252 (2), 371 (2), 414, 424.  
 BOULLARD, Martin: 132, 133, 372.  
 BOULLONGNE de, Barbe: 369, 374, 375, 376, 377 (2), 379, 386.  
 BOURBOIN, Marthe: 315.  
 BOURBON, Etienne: 338.  
 BOURBON, Marie-Catherine: 274.  
 BOURGEOIS (BOURGOUIN), Marthe: 286, 287.  
 BOURGOIN, Marie Marthe: 56.  
 BOURGUIGNON: voir: VERREAU.  
 BOUTELEAU le; voir: LECLERC.  
 BOUTIN, Louis: 69.  
 BOUVET, François: 314 (3), 315 (3).  
 BRACONNIER, Vve: 299.  
 BRACONNIER, Jn-Bte: 300, 301.  
 BRANCHEU, René: 49 (3), 50, 349.  
 BRASSARD, Jean-Baptiste: 302 (2), 432, 433, 436.  
 BRASSARD, Marguerite: 310 (2).  
 BRESCOTE, Pierre: 372.  
 BRETON: voir: HELIE.  
 BRIEN DE COSTE (BRESCOSTE), Pierre: 127, 128.  
 BRIERE, Jean: 305 (3), 433, 434, 441.  
 BRIND'AMOUR: voir: DURANCEAU.  
 BRISAMBOURG: voir: RAVAN.  
 BRISEBOIS: voir: DUBOIS.  
 BROCHEUR, Jean: 229, 295.  
 BROCHU, Jean: 228 (3), 229 (4), 230 (5), 294, 295 (2).  
 BROCHU, M.: 230, 231.  
 BROCHU-LAFONTAINE, Jean: 228 (2), 229 (2), 230 (2), 231, 294, 414.  
 BRO(U)SSEAU, Julien: 144 (2), 146.  
 BROUSSEAU, Julien: 372.  
 BRUNET, Etienne: 299.  
 BRUNET, Isaac: 298, 299 (2), 300 (2), 433.  
 BUGNEL, Vivienne: 368, 393.  
 BUISSON, Gervais: 121, 122, 123, 372.  
 BUNEL, Vivienne: 141 (2), 142 (2).  
 BULTEAU, Jacques: 169, 205 (4), 206, 207.  
 BUREL, Etienne: 224.  
 BURLON, Pierre: 283, 291, 294, 295, 433, 434 (2).  
 BUSSIERE, Jacques: 31, 33 (2).

- BUSSIERE, Jean: 31 (2), 32 (2), 33 (2), 34 (2).  
 BUSSIERE-LAVERDURE, Jacques: 31, 32 (6), 33 (2), 34 (2), 36, 37, 349, 353.  
 BUTAUD, P.: 188.  
 BUTAUD, Pierre: 170, 171 (4), 172 (5), 173 (3), 176, 177 (2), 178 (2), 181, 187, 188, 397, 398 (2), 400, 409.  
 CADIEUX, Charles: 152, 154.  
 CADIEU, Marie-Madeleine: 257.  
 CADIEU-COURVILLE, Madeleine: 319.  
 CADVAIN (CADRIN), Nicolas: 77, 78.  
 CAILHAULT, Jacques: 360 (4), 364.  
 CAILHAULT de la TESSERIE, Jacques: 57, 58 (2), 60, 354, 359, 364.  
 CAILHET, Marie: 219, 220 (2).  
 CAILHET, Nicolas: 219.  
 CAILLAUD, Andrée: 316.  
 CAILLE, Jeanne: 262.  
 CAINGNARD, ...: 81 (2).  
 CAMPAGNA, Charles: 206, 207 (3), 208 (3), 209 (3), 210 (2), 211 (2), 212, 227, 242, 243 (2), 245 (3), 246 (2), 398, 400, 401, 404 (2), 414, 417, 420, 426.  
 CAMPAGNA, Mathias: 129, 134, 205 (2), 207 (4), 208 (6), 209 (2), 210 (3), 223 (3), 224, 372, 383, 400, 401 (2), 414.  
 CAMPANIA, Massia: 207, 208, 209, 210.  
 CAMUST, Catherine: 123, 124, 379.  
 CANAC, Antoine: 87, 148 (2), 149.  
 CANAC, Marc Antoine: 78, 126 (2).  
 CANAC, Pierre Antoine: 126.  
 CANAC le MARQUIS, Antoine: 66 (2), 372, 375, 377.  
 CANAC (MARQUIS), Marc Antoine: 75, 76, 77, 78, 127 (2), 391.  
 CANAC-MARQUIS, Pierre Antoine: 127.  
 CANARD (CANAC), Antoine: 77.  
 CAPERON, Pérette: 260.  
 CAQUINEAU, Jean: 434, 441.  
 CAQUINEAU, MAISON BLANCHE, Jean: 433.  
 CARBONNEAU, Esprit: 88 (2), 168 (3), 169 (7), 170 (8), 171 (4), 172, 193 (2), 372, 384, 387, 401, 403.  
 CARDEAU, Jean: 66.  
 CARREAU, Marie: 226, 227.  
 CARTIER, Marie: 147.  
 CASQUAC: voir: DANEAU.  
 CASQUET: voir: GARITEAU.  
 CASSE, Anne: 320.  
 CASSE, Antoine: 35 (2), 296, 297 (4), 347, 349, 432 (2), 434 (3), 437, 441.  
 CATINEAU (GATINEAU), Jean: 304.  
 CATRAIN, Nicolas: 76 (3), 77, 373, 376.  
 CAUCHON: voir: COCHON.  
 CAUCHON, René: 233, 234 (3), 235, 236.  
 CAUCHON-LAVERDIERE, René: 116, 221, 222 (5), 223, 233, 234 (6), 235, 236.  
 CENAR: voir: SENARD: 180, 182.  
 CHABOT, François: 46, 48, 309 (3).  
 CHABOT, Jean: 309, 310 (3), 311 (3), 322 (2), 323 (3), 324 (4), 434, 440.  
 CHABOT, Joseph: 308 (3), 309 (5), 310.  
 CHABOT, Marguerite: 312.  
 CHABOT, Marie: 301.  
 CHABOT, Marie-Louise: 305 (4).  
 CHABOT, Mathurin: 32 (2), 34, 35 (4), 36 (5), 38, 40 (3), 288, 307 (2), 308 (8), 309 (6), 310 (2), 311, 349, 351, 352, 364, 432, 434, 436.  
 CHABOT, Michel: 35 (2), 36 (3), 37, 288, 432.  
 CHABOT-LAMARRE, Michel: 288 (3), 289, 434, 447.  
 CHAIGNEAU, Jean: 369, 373, 376.  
 CHALEUT, Pierre: 9 (2), 10 (3), 11 (2), 138, 349, 356, 357.  
 CHALUT, Pierre: 10, 13.  
 CHALIFOUR, Marguerite: 30.  
 CHAMBELAN, P.: 247, 248, 249.  
 CHAMBERLAND, Catherine: 169 (2), 195.  
 CHAMBERLAN, Etienne: 87.  
 CHAMBERLAN, Simon: 167.



- CHAMBERLAND, famille: 136.  
 CHAMBERLAN, G.: 133, 135.  
 CHAMBERLANT, Gabriel: 133, 134, 135 (2), 136, 138 (2), 169 (2), 367.  
 CHAMBERLAND, Ignace: 169 (2), 248.  
 CHAMBERLAND, Jean: 169.  
 CHAMBERLAND, Jean-Baptiste: 136 (2).  
 CHAMBERLAND, Marie-Madeleine: 165, 169.  
 CHAMBERLAND, Pierre: 373.  
 CHAMBERLAN, Siméon: 168, 169.  
 CHAMBRELANT, Jean: 219, 220 (2), 221.  
 CHAMBRELAN, Simon: 167.  
 CHAMBERLAN, Simon: 167 (2), 168 (5), 169 (8), 170 (4), 193 (2), 195, 196, 197, 198, 248 (3), 399, 401 (3), 406.  
 CHAMPAGNARD: 122, 125.  
 CHAMPAGNARD, Mathias: 123.  
 CHAMPAGNE: voir: GIRARD.  
 CHANDEREAU, Jean: 17, 366.  
 CHANDREAU, Jean: 17, 18 (2), 349.  
 CHANDRIANAUX: voir: CHANDRI-  
 AU,  
 CHANDRIAU, Jean: 16, 17 (2).  
 CHANTAL, Pierre: 2, 3 (3), 4, 5.  
 CHAPELAIN: 143.  
 CHAPELAIN, Bernard: 294 (4), 295 (6), 296, 304 (2), 305 (4), 306 (2), 433 (2), 434, 446.  
 CHAPELAIN, Françoise: 122 (2), 123, 300, 378 (3).  
 CHAPELAIN, Jacques: 144, 290, 291 (4), 292, 294 (3), 295, 372, 373, 431, 433 (2), 434 (3), 435, 446.  
 CHAPELAIN, Louis: 132 (2), 133, 392.  
 CHAPELAIN-LETOURNEUR, Louis: 133, 373.  
 CHAREST, Etienne: 157 (2), 158 (6), 159 (2), 373 (2).  
 CHAREST, Jacques: 334 (2).  
 CHAREST, Jean: 154, 155 (2), 157 (8), 158 (9), 159 (4), 160 (3), 373 (2), 395.  
 CHARIAU: voir: JINCHEREAU.  
 CHARLAIN, Joseph: 139, 140, 141, 142, 144, 145.  
 CHARLAND, Alexis: 147, 374 (2).  
 CHARLAND, Claude: 113 (2), 114 (2), 115 (4), 116 (2), 117.  
 CHARLAN, Denis: 214, 217 (6), 218 (3), 414 (2).  
 CHARLAND, Gabriel: 113, 114, 115 (2), 116 (2).  
 CHARLAND, Jean: 217, 414.  
 CHARLAND, Joseph: 138, 140 (2), 141, 143, 144, 145, 147 (3), 148, 374 (2), 379, 394.  
 CHARLAND, Noël: 193 (2), 217 (4), 218 (7), 401, 414.  
 CHARLAN, P. (Denis): 217.  
 CHARLAND, Pierre: 85.  
 CHARLAN, R. (Noël): 217, 218 (2).  
 CHARLAND-FRANCOEUR, Claude: 113, 114, 115, 116, 374.  
 CHARNY: voir: de LAUZON.  
 CHARNY-LIREC, seigneur: 368.  
 CHARRON, Claude: 271, 272 (3), 273, 416, 417.  
 CHARRON, François: 274 (3), 275, 415, 419, 423.  
 CHARON de la BARRE, Claude: 157, 271 (2), 272 (2), 273 (5), 274, 275, 277, 278, 415, 416, 419 (2), 423.  
 CHARON (de la Barre), (Jean) François: 273 (3).  
 CHARON de la BARRE, François: 417.  
 CHARON-LAFERRIERE, Madeleine: 288.  
 CHARPENTIER, Jean: 65, 67, 68, 69, 70, 107.  
 CHARPENTIER-LAPAILLE, Jean: 66, 69 (3), 70 (2), 71, 72, 368, 374.  
 CHARRIER, Jacques: 17.  
 CHARTIER, vve: 191.  
 CHARTIER, Guillaume: 319 (3), 321.  
 CHARTIER, Michel: 4, 159, 160, 169 (2), 190, 195 (2), 401 (2), 405, 409.  
 CHATEAUNEUF: voir: MESNU et

- MENEUX.  
 CHATEAU-NEUF: 65, 66, 68, 72.  
 CHATIGNY, vve (Pierre): 5.  
 CHATIGNY-LEPINE, vve (Pierre): 2, 3.  
 CHATILLON: voir: AUBIN et MIGNOT.  
 CHAUBOT, J.: 2, 3 (2).  
 CHAUDEREAU, Jean: 16, 20.  
 CHAUSSE, François: 52, 53 (3), 54 (2), 139, 144, 146 (3), 148, 235 (2), 350, 352, 374, 376, 386, 415, 420, 421.  
 CHAVIGNY de, Marguerite: 56.  
 CHERON, vve: 120, 122, 123.  
 CHERON, Sr.: 117, 120 (3), 123 (2), 124.  
 CHERON, Sr Martin: 119, 122.  
 CHEVALIER, René: 18 (2), 19 (2), 20, 350, 361.  
 CHIASSON, Louise: 294.  
 CHIBEAUX, Denis: 316.  
 CHOREST: voir: CHOUET.  
 CHAURET, Etienne: 154.  
 CHORET, Françoise: 26.  
 CHORET, Ignace: 34, 35 (2), 350.  
 CHORET, Jean: 28, 29, 34 (2), 35 (3), 36 (2), 80, 350.  
 CHORET, Jeanne: 79 (4), 80 (2), 81 (5), 82 (3), 86.  
 CHORET, Joseph: 26 (4), 27 (4), 28, 350, 366.  
 CHOREST, Mathieu: 79.  
 CHORET, Pierre: 168, 205, 206 (3), 207, 208, 299, 401, 405.  
 CHOREST, Robert: 19, 20 (4), 21 (3), 22 (3), 23, 24, 25 (3), 81, 350.  
 CHOUET, Robert: 20, 21.  
 CHRESTIEN, François: 184 (5), 185 (2), 401, 402.  
 CHRESTIEN, Jacques: 178 (3), 179 (6), 180, 398, 402.  
 CHRESTIEN, Jean: 189 (2).  
 CHRESTIEN, Magdeleine: 189.  
 CHRESTIEN, Vincent: 172, 187 (3), 188 (5), 189 (6), 190 (7), 221 (2), 402, 415, 421.  
 CHRESTIEN, Thomas: 188 (2), 189 (3), 190 (2).  
 CIE de la Nouvelle-France: 156.  
 CIE du Nord: 88 (3).  
 CIE des seigneurs de Beaupré, 331 (2).  
 CIVALLON, Jeanne: 71.  
 CLAUTEL (CHANTAL), (Pierre): 2.  
 CLEMENT, Léonard: 80 (2).  
 CLEMENT-LABONTE, Léonard: 79.  
 CLOUTIER, Charles: 98.  
 CLOUTIER, François: 81.  
 CLOUTIER, Jean: 80, 81 (2).  
 CLOUTIER, Madeleine: 2 (2), 5 (2).  
 CLOUTIER, Marie-Louise: 42.  
 COCHON, Jean: 98.  
 COCHON, Louis: 221, 222 (4), 223.  
 COCHON, René: 16, 116, 222, 415.  
 COCHON-LAVERDIERE, Guillaume: 417.  
 COCHON-LAVERDIERE, Louis: 415.  
 COCHON-LAVERDIERE, Paul: 235, 236.  
 COCHON-LAVERDIERE, René: 415.  
 COLIN, Anne: 228 (2).  
 COLLET (CAILLET), Marie: 118.  
 COLLIN, Catherine: 100.  
 COLOMBE, Catherine: 279, 281, 282 (2).  
 COLOMBE, François: 201.  
 COLOMBON, François: 202 (2), 203.  
 CONGREGATION NOTRE-DAME de Mtl: 374.  
 CONGREGATION de la STE-FAMILLE, religieuses: 86.  
 CONGREGATION de NOTRE-DAME, Soeurs: 101, 102, 103 (6), 109, 110, 111, 382, 384.  
 CONNILLE, Marie: 254, 255, 288.  
 CONTANT, Etienne: 306, 307 (2).  
 COQUILLIER, Pierre: 29.  
 CORBEAU des LAURIERS, Jean: 65, 66.  
 CORBIN, David: 249, 412, 422.  
 CORDEAU, Jean: 67, 104.  
 CORDEAU-DESLAURIERS, Jean: 65, 66 (3), 68 (2), 375.  
 CORDIER, Claude: 303.

- CORIOUAN: voir: GAUTHIER.
- CORNILLIER-GRANDCHAMP, Pierre: 114, 269, 270, 367.
- CORRIVEAU, Jacques: 260 (2).
- CORRIVEAU, Marguerite: 156, 157, 158, 159 (2), 160, 277, 373 (2), 386, 389, 391, 435 (2), 443.
- COSTEAU, D.: 141, 142, 144, 145, 147, 148.
- COSSET, René: 24, 358.
- COSSET-le POITEVIN, René: 23, 24, 25 (2), 350.
- COTE, Charlotte: 39.
- COTE, Geneviève: 39.
- COTE, Jean: 25, 26, 28 (3), 38 (4), 40 (2), 41 (4), 42 (3), 43 (3), 44 (5), 45 (2), 46 (3), 98, 99, 326 (6), 327 (3), 328 (5), 330, 349, 350 (2), 351, 353, 360, 365, 435, 438.
- COTE, Jean-Baptiste: 26, 28 (3), 38 (2), 351 (2), 359, 363, 365.
- COTE, Louis: 97, 98 (9), 99, 100 (2), 375, 385.
- COTE, Marie-Madeleine: 98 (2).
- COTE, Martin: 27, 28, 34, 35 (2), 36 (8), 37 (3), 39, 59 (5), 60, 61, 351.
- COTE, Mathieu: 36, 37 (4), 38 (5), 39 (8), 40 (7), 41, 59 (2), 60, 351, 359, 364.
- COTE, Noël: 37, 38 (5), 39 (8), 40 (6), 41 (5), 43, 351 (2), 365.
- COTE, O.: 38.
- COTE, Pierre: 39 (4), 41 (2), 42 (2), 44 (2), 45.
- COTE, Pierre Martin: 36 (3), 37 (2).
- COTE-DROUIN, Pierre: 38 (2), 39 (3).
- COTE-le frisé, J(ean): 27 (3), 28 (2), 29 (2).
- COUILLARD, seigneur: 257.
- COULOMBE, Angélique: 314.
- COULOMBE, Louis: 57, 312, 313 (5), 314 (11), 315 (9), 316 (2), 351, 354, 359, 435.
- COULOMBE, Marguerite: 314.
- COULOMBON, François: 402 (3), 407, 408 (2).
- COURTEAU, Pierre: 134 (2), 137, 367, 375, 388, 393.
- COURTOIS, Charles: 13 (4), 351, 352, 363.
- COUTURE, Anne: 44, 149, 295 (2), 326, 327 (2).
- COUTURE, Guillaume: 326 (2), 327 (2), 328 (7), 329 (2), 330, 435, 445.
- COUTURE, Jean-Baptiste: 39 (2), 40, 41 (5), 42 (3), 44, 45.
- COUTURE, Marianne: 335, 336.
- COUTURE-LAMONDE, Jean-Baptiste: 41 (3), 42, 44 (2), 350, 351, 355.
- COUTARD, Robert: 63, 64, 65, 70, 74, 75, 76, 95 (3), 96 (2), 192, 375, 385 (2), 386, 388, 392.
- CRESPEAU, Anne: 278.
- CREPEAU, François: 170.
- CRESPEAU, Joseph: 311 (3).
- CRESPEAU, Maurice: 9, 10, 11 (7), 12 (12), 13 (3), 14 (2), 15, 16, 351.
- CRESPEAU, Robert: 310 (3), 311 (2), 312, 339, 435, 442.
- CRETE, Jean: 18 (3), 19 (2), 79, 352, 360.
- CROISSET, Mathurin: 30 (4), 31 (8), 32 (3), 34 (2), 35, 36, 37, 46, 352.
- CROTEAU, Nicolas: 16.
- CUPIDON: voir: METAYER.
- CURE St-Jean-Bte: 266.
- D'AILLEBOUST, Mme: 65, 66, 67, 72 (2), 74, 75 (2), 76 (2), 84, 165, 166 (2), 169, 170, 171 (3), 172 (3), 173 (2), 175, 177, 185, 186, 187, 189 (2), 190, 397, 399, 400, 402, 403 (4), 404, 405, 406, 407 (3), 410 (3).
- D'AILLEBOUST, Sr: 77, 174.
- D'AILLEBOUST, Louis: 174, 369, 374.
- D'ALCOURT-MAROLLE, Jean: 229.
- D'ALCOURT-MAROLLE, Charles: 227, 228 (3), 229 (2), 415, 426.
- DALLAIRE, Jean: 244, 245, 246, 247 (3).
- D'ALLERAY, Marie: 303.
- DALLERY, Marie-Anne: 303 (2).
- DALLERAY, Marin: 272 (3), 300, 302 (6), 303 (8), 304, 415, 416, 435,

- 438 (2).  
DALLERAY, Martin: 298.  
D'ALLON, Marie: 298.  
DAMOIRS, Elizabeth: 273.  
DANEAU, François: 202, 203 (4), 204 (3), 205 (7), 206 (4), 208, 210, 211 (3), 212, 232, 233 (3), 234, 402, 406, 407 (2), 409, 415, 428.  
DANEAU le CASQUAC, François: 204.  
DANIAU, François: 202, 203, 205, 208, 223.  
DANIEL, Ch. (Thomas), 221, 222 (2).  
DANIEL, Thomas: 221 (2), 222 (4).  
DANIETTE, Jean: 77.  
D'ARAGON, François: 266.  
DARCOLLIER, Claude: 406.  
DARCOLLIER-BEAUFORT, Claude: 199 (2), 402.  
D'AURIC, Messire Augustin, curé: 33 (2), 60 (3), 352, 353 (2), 360, 365.  
DAVESNE, Marie-Charlotte: 262 (2).  
DEBLOIS: voir: GREGOIRE.  
DE BLOIS, Baptiste: 186 (2).  
DE BLOIS, Félicité: 187.  
DE BLOIS, François: 71 (2), 72 (2), 73.  
DE BLOIS, Germain: 72, 73 (4), 74 (2).  
DE BLOIS, Grégoire: 72 (3), 73 (9), 74 (5), 75 (3), 76, 112 (2), 113, 375, 380.  
DE BLOIS, Jean: 74.  
DE BLOIS, Jean-Baptiste: 74 (2), 186 (2), 187 (4), 188 (3), 402, 409.  
DEBLOIS, Joseph: 167 (2), 168, 169, 186, 187 (2), 188 (3), 189 (3), 398, 402, 403, 407, 409.  
DE BLOIS, Marie: 73, 74, 83 (2).  
DE BLOIS, Marie Marthe: 83.  
DEBLOIS, Pierre: 73.  
DE BLOIS, Reine: 75.  
DE BLOIS, Renée: 74.  
DE BLOIS, Simon: 83, 187, 188.  
DE FAUSSAY, Jeanne: 269.  
DE FAUSSAY, Vincent: 269.  
DE LA COUR, Marie: 230 (2), 232 (2).  
DELAGE, Charles: 157, 158, 159, 160, 289 (2), 290 (2), 291 (2), 292, 293 (2).  
DELAGE, Nicolas: 289, 291 (6), 292 (4), 293, 308 (3), 309 (2), 310, 434 (2), 435.  
DELAUNAY, Claude: 302 (2), 303 (2), 304 (4), 305 (7).  
DE LAUNAY, Jacques: 92 (2), 93, 94 (5), 95 (4), 371, 375, 376.  
DE LAUNAY, Nicolas: 75 (4), 76 (8), 77 (3), 78, 172, 373, 403.  
DE LAUNAY-PINGUET, Nicolas: 76 (3), 77 (2), 170, 171 (2), 376.  
DE LONGCHAMP, Geneviève: 107, 108.  
DEMERS, Jean: 78.  
DEMEULE, Françoise: 151.  
DEMEUSLES, Joseph: 221 (2), 222.  
DENIART, Louis: 109.  
DENIS, Dunet Benjamen (Nicolas): 292.  
DENIS, Benjamin Nicolas: 436.  
DENIS, Laurent: 12, 13 (4), 14 (2), 27 (6), 29 (2), 64, 348, 351, 352.  
DENIS-LAPIERRE, : 300.  
DENIS-LAPIERRE, Elizabeth: 304.  
DENIS-LAPIERRE, Pierre: 298 (3), 299 (5).  
DENIS-LAPIERRE, Pierre-Jacques: 304.  
DENYS-de-VITRE, CHARLES: 188 (2), 189, 403 (2).  
DE PERROIS, Louis: 9 (2).  
DERICHE, P.: 298 (2), 299.  
DESCARREAU, Marguerite: 247.  
DESCAYRAC de l'AUTEUR, Pierre: 188.  
DESCOTEAUX: voir: PICORON: 146.  
DESFOSSÉS, Françoise: 231 (2).  
DESLAURIERS: voir: CORBEAU et CORDEAU.  
DESLAURIERS, : 292, 293.  
DESMARCHEZ, Jean: 290.  
DESMARETS, Jean: 282, 285, 287, 288 (2), 289 (2), 438.  
DESMARETS-BINET, Jean: 289, 436.  
DESMOULINS: voir: MAILLOU.

- DESNOYERS, Noelle: 269.  
 DESPORTES, Claude: 307.  
 DESPRES, Magdeleine: 274, 311.  
 DESPRES, Marie Madeleine: 250, 412.  
 DESPRES, Thienne: 92 (2), 93, 94 (2), 369 (2), 375, 376, 387.  
 DESROUSSELLES: voir: BIDEF.  
 DE SANIS, une: 40.  
 DE SANIS, Jean: 38, 40 (3), 349, 352.  
 DESTOUCHES, Marie: 176 (4), 178.  
 DESTOUCHES, Marie Agnès: 176.  
 DESTROUS, Claude: 302, 303, 304 (2).  
 DION, Barbe: 92.  
 DION, Claude: 97, 99, 100 (2), 101 (2), 103 (2), 104.  
 DION, G.: 101 (2), 106, 108.  
 DION, Jacques: 151.  
 DION, Jean: 205, 206, 218 (2), 219.  
 DION, Joseph: 103.  
 DIONNE: voir: GUYONNE.  
 DIONNE, Anne: 150.  
 DIONNE, Antoine: 150 (2), 153.  
 DIONNE-SANSOUCY, Antoine: 1, 149 (2), 150, 153.  
 DIONNE-SANSOUCY, Jean: 10, 11 (3)  
 DOIRON-LACROIX, Jean: 144.  
 DOISON, Sébastien: 136, 137.  
 DOIZON-LACROIX, Sébastien: 144 (2), 146 (3).  
 DOLONNE: voir: RETAIL.  
 DOMPIERRE, Catherine: 176.  
 DOMPIERRE, Charles: 175 (4), 176 (9), 177 (3), 178 (5), 179 (2), 403.  
 DOMPIERRE, Joseph: 177.  
 DOMPIERRE, Marc Antoine: 177.  
 DOMPIERRE, Marie: 177.  
 DOMPIERRE, Marie Scolastique: 177.  
 DOMPIERRE, René: 175 (5), 176, 177 (4), 178 (3).  
 DOMPIERRE-ST-MARTIN, Charles: 175 (2), 177, 178 (2), 403.  
 DORVAL: voir: BOUCHARD.  
 DORVAL: 163.  
 DORVAL, Ch. (Jean): 161.  
 DORVAL, Cl(aude): 2, 3.  
 DORVAL, Cl. (Jean), 163.  
 DORVAL, Jean: 3.  
 DORVAL, Jean-Baptiste: 6, 7, 8.  
 DORVAL, Pierre: 152 (2), 154.  
 DOUAIZON, Sébastien: 53, 374, 387, 394.  
 DOUAIZON-LACROIX, Sébastien: 53 (2), 135 (2), 136 (3), 350, 352, 363, 367, 376.  
 DOUCET, Marie-Madeleine: 20.  
 DRAGON, Elizabeth: 111.  
 DRAPEAU, Antoine: 252.  
 DROUIN: voir: COSTE et GROUEN.  
 DROUIN, Catherine: 80, 89, 90.  
 DROUIN, Dorothee: 90.  
 DROUIN, Joseph: 94, 96, 97.  
 DROUIN, Marie-Madeleine: 38.  
 DROUIN, Nicolas: 85, 86, 89 (2), 92, 93 (2), 94, 95 (2), 96 (5), 97, 99, 376, 378, 384, 386.  
 DROUIN, Pierre: 89 (3), 90 (3), 91 (2), 92.  
 DUBE, Mathurin: 252, 254 (3), 255 (6), 256, 259 (2), 416, 417.  
 DUBEAU, Pierre: 221 (8), 222.  
 DUBEAU (DUBOC), Pierre: 416.  
 DUBOIS: 436, 440.  
 DUBOIS, Clément: 334 (4).  
 DUBOIS, François: 334 (6), 335, 448.  
 DUBOIS, Jeanne: 334 (2).  
 DUBOIS, Jacques: 332 (2), 333 (8), 335, 336 (3), 436, 440, 447, 448.  
 DUBOIS, Marguerite: 136 (2), 376.  
 DUBOIS, Pierre: 334 (3).  
 DUBOIS, René: 356.  
 DUBOIS (BRISEBOIS), René: 16, 17, 21, 22 (5), 23 (2), 30, 32, 34, 35, 38, 353, 356.  
 DUBREUIL, Jean: 224 (4), 225 (2), 416, 420, 422.  
 DUBREUIL, Pierre: 224 (2), 225 (4), 226, 227, 416, 420.  
 DUBREUIL, R.: 226.  
 DU BUISSON: voir: GUYON.  
 DU BUISSON, Jean: 112.  
 DUCHERON, Jeanne: 224.  
 DU CHESNE, sieur: 305.  
 DUCHESNE, Anne: 176.

- DUCHESNE, Marianne: 177.  
 DUCHESNE, Pierre: 171 (6), 172 (9), 173 (8), 174 (3), 175 (2), 189, 193, 405.  
 DUCHESNE-LA PIERRE, Pierre: 172 (3), 403.  
 DUDOUYT, Sr.: 134.  
 DUFORT, François: 71.  
 DUFRESNE, Anne: 296.  
 DUFRESNE, Anne-Françoise: 296.  
 DUFRESNE, Catherine: 286 (2).  
 DUFRESNE, Guillaume: 298, 299 (4), 300 (2).  
 DUFRESNE, Jeanne: 275, 279, 281 (5), 282 (2), 418, 427.  
 DUFRESNE, Louis: 291.  
 DUFRESNE, Pierre: 291, 292 (6), 293 (12), 294 (8), 295 (3), 436.  
 DUFOUR, Robert: 145 (5), 369, 376, 377, 387 (2), 393 (2).  
 DUGAS, Anne: 42, 43 (2).  
 DU GUAY, Pierre: 16, 155 (2), 156.  
 DUMAINE: voir: MILLOIR.  
 DUMANS, Michel: 240.  
 DUMAS: 279.  
 DUMATS, F.: 273.  
 DUMAS, François: 266, 268 (2), 269 (2), 270 (8), 271 (11), 272 (3), 273 (6), 279 (5), 281 (3), 282 (3), 286, 288 (2), 289 (4), 290 (4), 291 (2), 292, 297 (2), 298 (2), 415, 416 (2), 436, 438 (2).  
 DUMAS, Gabriel: 271 (3), 272 (2), 273, 411, 415, 416.  
 DUMAS, Pierre: 279.  
 DUMESNY, M. (Peuvret du Mesni): 55.  
 DU MESNIL, Etienne: 186 (2), 400.  
 DUMESNIL-LAMUSQUÉ, Pierre: 59, 60 (3), 352, 353.  
 DUMETS, Benjamin: 300, 302.  
 DUMONT, Julien: 425, 428 (2).  
 DUMONT, Catherine: 256, 258 (2).  
 DUMONT, Charles: 255.  
 DUMONT, Charles (François): 256 (3).  
 DUMONT, Julien: 244 (2), 247 (4), 248 (2), 249 (7), 250, 255, 256 (2), 257 (2), 418.  
 DUMONT, Julienne: 22.  
 DUMONT, Marie: 256.  
 DUMONT-LAFLEUR, Julien: 248 (2), 255, 257, 258, 416 (2).  
 DUNET, Benjamin Nicolas: 263 (3), 264, 301 (2), 302, 417, 425, 433, 436, 440.  
 DUPAS, Guillaume: 234 (2), 261, 262 (5), 263 (3), 417 (2).  
 DUPAS, Mathurin: 231, 262 (2), 263 (3), 264, 417.  
 DUPAS, R. (Mathurin): 262, 263, 264.  
 DUPIN, Louis: 15 (3), 16 (7), 17 (2), 269, 353 (2), 366.  
 DUPIN, Vve Louis: 14.  
 DUPLESSIS, Demoiselle: 92.  
 DUPLESSIS-KERBODOT, Vve: 369, 376.  
 DUPLESSIS-QUERBODO: 92.  
 DUPLESSIS (Guilmot-QUERBODO), Guillaume: 92.  
 DUPLESSIS-KERBODOT, Guillaume: 369.  
 DUPONT, François: 70 (3), 71 (3), 72 (7), 73 (4), 74 (2), 121, 122 (2), 377 (3), 389, 392.  
 DUPONT, J.: 72, 74.  
 DUPONT, Jean: 69, 73, 74 (2), 75.  
 DUPONT, Jean-Baptiste: 73 (2).  
 DUPONT, L.: 65.  
 DUPONT, Louis: 63, 64, 66 (2), 67, 73, 192, 372, 377, 386.  
 DUPRE, Pierre: 300.  
 DUPUIS (DUPAS), Guillaume: 233.  
 DUPUIS, Jean: 43 (4), 291, 292 (5), 350, 353, 357, 436 (2), 437 (2), 449.  
 DURANCEAU, Jacob: 82.  
 DURANCEAU-BRIND'AMOUR, Pierre: 82.  
 DURAND, Amable: 46, 48.  
 DURAND, Anne: 76, 77.  
 DURAND, Françoise: 195, 196.  
 DURAND, Pierre: 195.  
 DUSCEAU: voir: DUSSAULT.  
 DUSSAULT: voir: TOUPIN.  
 DU SAULT, Pierre: 84, 274 (2).  
 DUSSAULT-LAFLEUR, Elie: 275, 286

- (2).  
 DUSSAULT-LEBLANC, Pierre: 275  
 (2), 415, 417.  
 DUVAL: 77.  
 DUVAL, Jn-Bte: 77.  
 DUVERT, Jean: 74 (3), 75 (2), 377,  
 385.  
 EGLISE: 312, 313.  
 EGLISE St-François: 193, 194 (3),  
 195 (2).  
 EGLISE St-Jean: 245.  
 EGRON (sr): voir: MOTTE.  
 ELIE,... : 69.  
 ELIE, Jacques: 236 (2), 237, 238 (2).  
 ELIE, Jean: 234, 235, 236 (2), 237  
 (2).  
 ELIE-BRETON, Jean: 236 (6), 237 (3)  
 417, 421.  
 EMOND: voir: HEMOND.  
 EMON, Anne: 181 (2).  
 EMON, Jeanne: 181 (2).  
 EMOND, René: 105, 169, 170 (4), 171,  
 177, 178, 180, 181 (7), 182 (7), 183  
 (4), 401, 403, 404 (2), 406.  
 EMOND, Robert: 403 (3).  
 ERNET (HERVET), Gabriel: 112, 118,  
 119.  
 ESPASSE, Jean: 174.  
 ESTAGE de l', Jean: 79.  
 ESTOURNEAU: voir: LETOURNEAU  
 ESTOURNEAU, David: 118, 119 (2),  
 120, 121 (4), 122 (5), 123 (3), 125,  
 126, 294, 295, 296 (2), 297 (2), 298,  
 377 (3), 378 (3), 434, 437.  
 ESTOURNEAU, Jacques: 378, 380.  
 ESTOURNEAU, Jean: 284, 378, 431,  
 437, 445.  
 FABASSE-ST-GERMAIN: 116 (2).  
 FABRIQUE: voir: OEUVRE et FA-  
 BRIQUE.  
 FABRIQUE Ste-Famille: 100 (2).  
 FABRIQUE St-François: 193, 195,  
 404.  
 FABRIQUE St-Jean: 245, 414, 417.  
 FABRIQUE de St-Pierre: 33 (4),  
 353.  
 FARLAN, F(rançois): 22, 23, 24, 25.  
 FAUCHER, Jean: 133.  
 FAUCHET, 124 (2).  
 FAUCHET, héritiers: 128, 130, 133,  
 134.  
 FAUCRAS, Jean: 141, 143, 144, 145,  
 147, 148.  
 FELIPPEAU, Charles: 261, 262, 263.  
 FELLAN, François: 24.  
 FELRAN, J.: 126, 127, 128.  
 FERA, Marie: 117.  
 FERLAND: voir: FRELANT et FEL-  
 LAN.  
 FERLAND, Antoine: 23, 24 (2).  
 FERLAND, François: 12, 15 (2), 16  
 (2), 17, 21 (2), 22 (5), 23 (5), 24 (3),  
 25.  
 FERLAND, Geneviève: 24.  
 FERLAND, Jean: 22, 23, 24 (2).  
 FERLAND, Madeleine: 24.  
 FERLAND, Marguerite: 24, 59.  
 FERTE, Guillaume: 318 (3), 437 (2).  
 FEUILLETEAU, Nicolas: 251.  
 FEVRIER (FORTIER), Antoine: 317,  
 318, 319.  
 FICHET (FRECHET), François: 96 (2),  
 97.  
 FIEVRE, Catherine: 135 (2), 167 (2),  
 367 (2).  
 FILLES de la Congrégation: 101, 103,  
 104, 111.  
 FILLIAUX, Marie: 151.  
 FILTEAU, Gabriel: 239, 243 (4), 244,  
 245 (2).  
 FILTEAU, Pierre: 241, 242 (3), 243  
 (8), 244 (4).  
 FILTEAU (FEUILLETEAU), Pierre:  
 417.  
 FILTEAU, René: 242.  
 FLIBOT (FRIBOT), Charles: 261 (3),  
 262 (2), 413, 417, 418 (2).  
 FONTAINE, Antoine: 250 (2), 254 (2).  
 FONTAINE, Audi (Etienne): 275.  
 FONTAINE, Etienne: 252, 253 (3),  
 254 (7), 255 (10), 256 (2), 274, 275  
 (2), 278 (3), 288, 417 (2), 418 (2),  
 419, 424, 427.  
 FONTAINE, Geneviève: 256.

- FONTAINE, Jeanne: 255 (2).  
 FONTAINE, Pierre: 254 (2).  
 FORTIER: voir: FEVRIER.  
 FORTIER, Antoine: 254 (2), 255 (3), 256 (8), 257 (9), 258 (3), 259, 318 (5), 319 (3), 320, 437 (2).  
 FORTIER, Charles: 150, 264 (2), 265 (3), 378, 382.  
 FORTIER, Guillaume: 271, 272 (2).  
 FORTIER, Jean-Baptiste: 230 (2), 231 (5), 427.  
 FORTIER, Jean-François: 152, 154.  
 FORTIER, Louis: 265, 266.  
 FORTIER, Michel: 259 (2), 260 (2), 261, 411, 418.  
 FORTIER, Pierre Noël: 318, 319, 320 (2).  
 FORTIN (FORTIER), Antoine: 318, 319 (2).  
 FOUCAUT, François: 299, 300 (2), 437.  
 FOUCAULT (BOUCAULT), Jeanne: 314.  
 FOUCHER: voir: FRICHET.  
 FOUCHER, Gervais: 115, 116 (4), 117, 119, 378, 380.  
 FOUCHER, Jean: 131, 132 (5), 133 (2), 134 (3), 372, 378, 394.  
 FOUCHET, Gervais: 125.  
 FOUCHET, Jean: 134.  
 FUGERE, Joseph: 181.  
 FOULDAUX (ROULEAU), Gabriel: 77.  
 FOURNIER, Pierre: 411.  
 FOURNIER de BELLEVAL: 259.  
 FOURNIER de BELLEVAL, Pierre: 258, 259 (3).  
 FRADET, Jean: 236.  
 FRANCOEUR: voir: CHARLAN.  
 FRELANT, François: 21, 22, 23, 353, 361.  
 FRELAN (FERLAND), François: 347 (2), 353.  
 FRELANT, Gabriel: 23, 24, 25.  
 FRELANT, Jean: 22, 23, 24.  
 FRIBOT (FLIBAUT), Charles: 260, 261 (3), 262 (5), 263.  
 FRICHET: 115.  
 FRICHET (FOUCHET): 117.  
 FRICHET, François: 96.  
 FRICHET (FOUCHER), Gervais: 116.  
 FRONTENAC, Gouverneur: 397.  
 FUGER, R.: 180, 182 (2).  
 FUGERE, Pierre: 180 (2), 182 (7), 183 (2), 403, 404.  
 GABLOIS: voir: GOBEIL.  
 GABORY, Louis: 170 (2), 171, 172 (2), 403, 404.  
 GABOURY-LE MAJOR, Louis: 171.  
 GADIOU, Charles: 156.  
 GADIOU, Gilles: 155 (2).  
 GADIOU, Jn-Bte: 156.  
 GADIOU, Joseph: 156.  
 GADIOU, Madeleine: 156.  
 GADIOU, Marie-Louise: 156.  
 GAGNE, Angélique: 181 (2).  
 GAGNE, Denis: 180 (4), 181 (7), 400, 404.  
 GAGNE, Jean: 180, 181, 182 (4), 404, 406.  
 GAGNE, Jean-Baptiste: 181 (2).  
 GAGNE, Louis: 180, 181 (2).  
 GAGNE, Marie: 91 (2).  
 GAGNE, Marie-Joseph: 181 (2).  
 GAGNE, Marie-Louise: 181 (2).  
 GAGNE, Marthe: 181 (2).  
 GAGNE, Pierre: 179 (7), 180 (4), 181 (2), 398, 404.  
 GAGNON, François: 83.  
 GAGNON, Jean: 89 (3), 376, 378, 384.  
 GAGNON, Jn-Bte: 83.  
 GAGNON, Joseph: 82 (2), 85 (2), 86 (3).  
 GAGNON, abbé L. J.: 90.  
 GAGNON, Marguerite: 141, 368, 369.  
 GAGNON, Marie Anne: 140 (2), 374, 394.  
 GAGNON, Pierre: 90.  
 GAGNON, Renée: 137 (4), 375, 382, 388.  
 GAGNON, Robert: 87, 89 (3), 90 (4), 91, 378 (2), 384.  
 GAIGNON, Jean: 81.



- GAINON, Robert: 88 (2), 90 (4), 91 (6).  
 GAILLARD, seigneur: 327, 331.  
 GAILLARD, Guillaume: 110 (2), 128, 130, 275, 276 (2), 277, 390, 426, 427, 446.  
 GALLIEN, Pierre: 253 (6), 418, 424, 428.  
 GANET: voir: GUENET.  
 GARANT: 325, 326.  
 GARANT, Pierre: 323 (7), 324 (7), 325 (4), 326, 437.  
 GARELLE, Suzanne: 72.  
 GARGOT: voir: AUFRAY et OFFROY  
 GARINET, François: 176, 185 (3), 186, 198, 199, 200 (7), 201 (8), 202 (7), 404, 406 (2), 410 (2).  
 GARITEAU, Vve: 437.  
 GARITEAU, André: 270.  
 GARITEAU, Jean: 269 (3), 290 (2), 418 (2), 423.  
 GARITEAU, Nicolas: 269 (3), 289, 290 (7), 291 (3), 292, 418 (3), 423, 438.  
 GARITEAU-CASQUET, (Jean) André: 269 (4), 418.  
 GARITEAU-CASQUET, Jean: 270.  
 GARITEAU, Mathurin (Nicolas): 289.  
 GARITEAU-CASQUET, Nicolas: 290 (2), 437.  
 GARNIER, François: 202.  
 GARNIER (GARINET), François: 198.  
 GASCON le: voir: ROCHE.  
 GASSE, Thomas: 228 (2), 229.  
 GAUDREAU, Gilles: 325 (2), 326 (4), 327 (4), 328, 435 (2), 438, 440.  
 GAULIN: voir: GOLLIN et GOSSELIN.  
 GOLLIN, François: 97, 102 (4), 103 (2), 104 (10), 105 (3), 207, 208 (3), 209 (8), 210 (7), 211, 214, 215 (2), 378, 379, 381, 401 (2), 404 (3), 405.  
 GOLLIN, Jean: 102.  
 GAULIN, Jn-Bte: 103 (2), 104, 105.  
 GAULIN, Joseph: 147 (2), 374, 379, 390.  
 GAULIN, Louis: 212, 213 (3), 214 (2), 215.  
 GAULIN, Pierre: 72, 73, 74, 75 (8), 76 (4), 171 (2), 172 (3), 379 (2), 405 (3).  
 GAULIN, Vve Pierre: 369.  
 GAULIN, R.: 103, 105.  
 GAULIN, Robert: 104 (2), 214 (6), 215 (4), 404.  
 GAUTEREAU, Anne: 195.  
 GAUTHIER, sieur: 123 (2), 124 (2), 125.  
 GAUTHIER, André: 114 (3), 379 (2), 383.  
 GAUTHIER, Anne: 124.  
 GAUTHIER, Catherine: 124.  
 GAUTHIER, Charles: 123, 125 (2).  
 GAUTHIER, Claire: 124.  
 GAUTHIER, Elie: 112, 113 (5), 114 (2), 115 (3).  
 GAUTHIER, Elie Joseph: 112 (3), 113 (3), 218, 219 (3), 379 (2), 382, 418, 422.  
 GAUTHIER, Geneviève: 124.  
 GAUTHIER, Jean: 317 (3), 438, 449.  
 GAUTHIER, Louis: 124, 379.  
 GAUTHIER, Louis, sieur de la Pigeonnière: 124 (4), 378, 379, 380.  
 GAULTIER, Marguerite: 225.  
 GAUTHIER, Marie: 124.  
 GAUTHIER, Marie-Madeleine: 124.  
 GAUTHIER, Pierre: 317, 438, 449.  
 GAUTIER, René: 316 (2), 317 (2).  
 GAUTHIER-BOISVERDUN, Charles: 123 (2), 124 (2), 125, 379, 380.  
 GAUTIER-CORIOUAN, Elie: 114.  
 GAUTIER-LAROSE, Jean: 317 (2), 318 (2).  
 GAUTHIER-LAROSE, René: 316 (2), 317 (3), 318 (2), 319, 438.  
 GAUVAIN, Marie: 10.  
 GELBERT, Mathurin: 111, 115.  
 GENDREAU, Elizabeth: 93.  
 GENDREAU, Jacques: 113, 273, 274 (2), 302, 303 (5), 304 (2), 380, 415, 419, 426, 435, 438, 444.  
 GENDREAU, Jean-François: 112.  
 GENDREAU, Louise: 304.

- GENDREAU, Louise-Elizabeth: 304.  
 GENDREAU, Louise-Geneviève: 303, 438, 444.  
 GENDREAU, Marie-Louise: 303.  
 GENDREAU, Nicolas: 111, 112 (5), 375, 380.  
 GENDREAU, Pierre: 111, 112 (2), 380.  
 GENDREAU-LAFONTAINE, Nicolas: 380.  
 GENDREZ, Nicolas: 118.  
 GENDREZ-LAFONTAINE, Nicolas: 112.  
 GENDRON, Elizabeth: 83.  
 GENDRON, Jacques: 217 (4), 218 (9), 219 (4), 419.  
 GENDRON, Nicolas: 100, 111, 112 (2), 113 (3).  
 GENDRON, P.: 112.  
 GENDRON, Pierre: 112, 113 (2), 114 (4), 115.  
 GENEST, Charles: 250 (2).  
 GENAIS, Jacques: 137 (2), 138, 139 (3), 141, 142, 143 (2), 145 (2).  
 GENEST, Laurent: 252.  
 GENEST-LABARRE, Charles: 250 (4), 251 (4), 252 (2), 253 (2), 254 (2), 255, 418, 419, 424.  
 GENEST-LA BARRE, Jacques: 138, 139 (4), 140, 141 (4), 142 (4), 144, 146 (2), 380, 389, 393.  
 GERBERT, Elisabeth: 378.  
 GERBERT, Jacques: 116 (2).  
 GERBERT, Jeanne: 116.  
 GERBERT, Marie: 116.  
 GERBERT, Marie-Madeleine: 116 (2).  
 GERBERT, Marie Elisabeth: 116 (2), 380.  
 GERBERT, Mathurin: 115 (4), 116 (3), 117.  
 GERBERT-LAFONTAINE, Mathurin: 114, 115, 116, 119, 122, 378, 380.  
 GEREAU, Marie: 109.  
 GERMAIN, Louis: 407 (2).  
 GERVAIS, Françoise: 272.  
 GERVAIS, Marin: 43 (4), 44 (3), 45, 47 (2), 269 (2), 270, 288 (3), 289 (4), 290 (4), 291, 292, 330, 354, 357 (2), 358, 436 (2), 437, 438 (2), 440, 441.  
 GESNIER, Catherine: 14, 16 (2).  
 GILBERT-LA CHAUSSEE, Pierre: 49 (2), 354 (2).  
 GIRARD, Isabelle: 109.  
 GIRARD, Marc: 271 (3), 272 (2), 415.  
 GIRARD (GEARD?), Marc: 419.  
 GIRARD-CHAMPAGNE, Etienne: 301, 302, 303, 304, 435, 438.  
 GIRAULT, François: 254, 412, 418, 419.  
 GIRAUD (GIRARD), Marc: 270.  
 GIROUX, Marie: 128, 130, 133.  
 GITTON, Marie: 288 (3).  
 GLORIA, Jean: 260.  
 GOBEIL, Antoine: 424.  
 GOBEIL, Barthelemy: 150, 266 (5), 267 (7), 268, 269 (2), 380, 382, 419, 420, 424.  
 GOBEIL, (Jean) François: 267.  
 GOBEIL, Jean: 160 (2), 161 (4), 162 (2), 264 (2), 265 (3), 266 (3), 267 (6), 268 (3), 380, 389, 391, 419 (2).  
 GOBEIL, Jean Antoine: 422, 424.  
 GOBEIL, Marie: 161 (2), 162 (2), 163, 395.  
 GOBEIL, Marguerite: 267 (2), 419, 422, 424 (2).  
 GOBELIN: voir: ANTOINE.  
 GOBELIN, Antoine: 301 (3).  
 GOBELIN, Marc: 300 (2), 303.  
 GOBELIN-ST-MARC, Marc Antoine: 300.  
 GOBLOTEUX: voir: PELLETIER.  
 GODBOUT, Antoine: 284, 285, 286 (4), 287 (6), 288 (3), 296, 297, 439 (2), 444 (2).  
 GODBOUT, Joseph: 48, 50, 51, 287, 314, 315, 316 (3), 439 (2), 444 (3).  
 GODBOUT, Marguerite: 287.  
 GODBOUT, Marie (Jeanne): 315 (2), 316.  
 GODBOUT, Marie Louise: 274.  
 GODBOUT, Nicolas: 55 (4), 56 (4), 107, 287, 314 (2), 315 (5), 316 (8), 317, 354, 358 (2), 439, 442.

- GODIN, Maric: 298.  
 GOSSELIN, Antoine: 339 (2).  
 GOSSELIN, François: 39, 57 (3), 58 (4), 59 (2), 332 (2), 333 (4), 334, 335 (3), 337 (2), 338 (2), 339, 439, 445.  
 GOSSELIN, Françoise: 267.  
 GOSSELIN, Gabriel: 47 (4), 49 (3), 50, 52, 53 (2), 54, 57 (3), 58 (8), 59, 60 (2), 61, 107, 297, 298, 299, 324 (2), 325 (2), 326, 338, 339 (2), 340 (5), 341, 342, 343 (3), 344, 351, 354 (3), 360, 364, 439 (3), 440 (4), 449.  
 GOSSELIN, Geneviève: 339.  
 GOSSELIN, Ignace: 286 (2), 287 (2), 320, 337, 338 (4), 339 (5), 340 (4), 341 (4), 439 (2), 443, 444.  
 GOSSELIN, Jean: 340 (3), 439 (2), 443.  
 GOSSELIN, Joseph: 269, 270 (4), 271, 312 (2), 420, 422.  
 GOSSELIN, Madeleine: 5, 324.  
 GOSSELIN, Michel: 265, 266, 267, 268, 341, 342, 343 (3), 344 (3), 439, 440.  
 GOSSELIN, Pierre: 343, 344 ((3)).  
 GOSSELIN (GAULIN), François: 105.  
 GOUBLEAU: voir: PELLETIER, 46.  
 GOUBLEAU, René: 48 (2).  
 GOULET, I.: 15, 17, 18.  
 GOULET, (Jacob), Nicolas: 17.  
 GOULET, Jean: 15, 16 (4), 17.  
 GOULET, Louis: 16, 17, 18, 297 (2), 298 (6), 299, 300 (2), 303, 432.  
 GOULET, Nicolas: 13, 15, 16 (2), 17 (5), 18, 19, 37, 41, 42 (4), 351, 353, 355 (4), 363, 364, 365, 366.  
 GOURDEAU: 59.  
 GOURDEAU, Jacques: 59 (2), 60, 351, 365.  
 GOURDEAU de BEAULIEU, Jacques: 352, 364.  
 GRAND CHAMP: voir: CORNEILLE.  
 GRANDJEAN, Adrienne: 65 (2).  
 GRAS, A.: 63, 64, 191, 192.  
 GRAT, Charles: 64 (2), 192.  
 GRAPT le -GUERARD, A.: 191.  
 GRAPT le -GUERARD, Charles: 63, 192.  
 GRAT et GRAS: voir: LE GRAPT et GUERARD.  
 GRAT, Charles: 192.  
 GRAT-GUERARD, Charles: 191 (2).  
 GRATTON, Hélène: 40.  
 GRATTON, Maric: 185.  
 GRATTON, René: 27.  
 GRAVEL, Elizabeth: 39, 59.  
 GREFFARD: voir: PRESSARD.  
 GREFFARD, Jacques: 229, 230, 231, 255.  
 GREFFARD, Louis: 225 (2), 226 (4), 227, 253 (3), 254, 416, 420.  
 GREFFARD -LE POITEVIN, Louis: 220, 226 (2), 227, 420.  
 GREFFARD-LECOQ, Louis: 225, 226 (2), 420.  
 GREGOIRE-DEBLOIS, G.: 74, 75, 76.  
 GREGOIRE (DEBLOIS), J(oseph): 68, 73, 74.  
 GREGOIRE-DEBLOIS, J. Joseph: 72.  
 GRENET, François: 301, 302.  
 GRENIER le, Catherine: 269.  
 GRENIER (GARINET), François: 186.  
 GRENIER, Françoise: 142.  
 GRENIER, Nicolas: 63, 65, 191, 192.  
 GRENIER, Thienette: 55.  
 GRENON, Pierre: 2, 3, 355.  
 GRIFFARD, Louis: 223, 225.  
 GRIMBAULT, Anne: 307.  
 GRIN, Mathurin: 40.  
 GRISONNIERE: voir: BARON.  
 GROGNET, Nicolas: 190.  
 GROINIER: voir: GROUVET et GRENIER.  
 GROINIER, Nicolas: 63, 192.  
 GROINIER (DROUIN), Nicolas: 111.  
 GRONDIN, Grégoire: 201, 225, 400, 405, 420 (2), 427.  
 GROUEN (DROUIN), Nicolas: 94, 96 (2).  
 GROUVET, Nicolas: 63, 65, 192 (2).  
 GRUIMBAULT, Anne: 243.  
 GUAILLARDE, Marie: 219.  
 GUAY, Marie: 334.  
 GUENET: 334, 440.

- GUENET, Jacques: 335, 448.  
 GUENET, Pierre: 318, 321 (2), 322 (5), 323 (2), 436, 440 (2), 442 (2), 447 (2), 448.  
 GUENET (GANET), Pierre: 334 (2), 335.  
 GUENET, Thomas: 335, 448.  
 GUERARD: voir: (LE) GRAT.  
 GUERARD, Charles: 1, 63, 381.  
 GUERARD, Martin: 63 (3), 192 (3), 407.  
 GUERARD - LE GRAPT, Charles: 64.  
 GUERARD - LE GRAPT, Martin: 63, 191, 381 (2), 405.  
 GUERINET: voir: GARINET.  
 GUERINET, François: 178, 184, 185.  
 GUERINET, L.: 201, 202.  
 GUILLEMET, Nicolas: 262 (4), 263 (6), 264 (6), 265 (5), 266 (3), 267, 424, 425.  
 GUILLEMETTE, Jean: 238 (2).  
 GUILLEMETTE, Nicolas: 420.  
 GUILLEBERT - la CHOSSEE, Pierre: 47, 49 (2).  
 GUILLOCHET - LA ROSE, Antoine: 235, 415, 420.  
 GUILLOIS, Mathurine: 79 (2).  
 GUILLOT, Catherine: 6.  
 GUILLOT, Elizabeth: 157, 158.  
 GUILLOT, Louise: 9 (2), 361, 363.  
 GUILLOT, Marguerite: 156.  
 GUILLOT, Marie: 162.  
 GUILLOT, V.: 7.  
 GUILLOT, Vincent: 3, 4 (3), 5 (2), 6 (3), 7, 9 (2), 139, 143 (2), 144, 145 (2), 147, 325, 355, 361, 363, 364, 381, 391, 393, 439, 440, 449.  
 GUILLOT - MARANDA, Catherine: 333, 440.  
 GUILLOT - MARANDA, Jacques: 301 (2), 436, 440.  
 GUILMOT: voir: DU PLESSIS: 3.  
 GUIMOND, Anne-Cécile: 178.  
 GUINARD: 266.  
 GUY, Jean: 4 (2), 5 (4), 6 (5), 7, 356, 364.  
 GUYON, Angélique: 181.  
 GUYON, Barbe: 19.  
 GUYON, Claude: 100 (9), 101 (5), 102 (4), 103 (2), 106 (2), 107 (2), 108 (2), 196, 206, 207, 243 (2), 381 (2), 382, 414, 420, 425.  
 GUYON, Denis: 103, 105 (4), 106, 107, 368, 381, 389.  
 GUYON, François: 98 (2), 100 (4), 101, 381 (2).  
 GUYON, G.: 107.  
 GUYON, Gervais: 99 (4), 100 (4), 101 (3).  
 GUYON, Jean: 39, 95 (2), 101 (2), 102, 103, 106, 115, 176, 193 (2), 196, 199 (2), 206 (2), 207 (4), 214, 363, 399, 401, 405, 409.  
 GUYON, Madeleine: 100.  
 GUYON, Marie Renée: 100.  
 GUYON, Michel: 101, 102, 103 (2), 104, 105 (2), 368.  
 GUYON, Simon: 146.  
 GUYON du BUISSON, Sr.: 214.  
 GUYON du BUISSON, Jean: 2, 8 (3), 9 (3), 213 (2), 214 (2), 215 (2), 355.  
 GUYON du ROUVRAY, Michel: 379, 381.  
 GUYON-SANSOUCY, Antoine: 381.  
 GUYONNE: voir: DIONNE.  
 GUYONNE, Anne: 219, 267, 381.  
 GUYONNE, Antoine: 6 (3), 10, 11 (2), 13, 25 (2), 64, 150 (3), 152, 358, 366 (2), 382.  
 GUYONNE, Jean: 10 (2), 12, 221 (3), 415, 420.  
 GUYONNE-SANSOUCY, Antoine: 143, 150, 152, 356, 360, 370, 378, 380, 384, 388.  
 GUYONNE-SANSOUCY, Jean: 141, 142, 143, 144, 145, 356, 359, 369, 371, 382.  
 GUYONNE-SANSOUCY, Jean Antoine: 24.  
 HAIMARD, P.: 128, 130.  
 HARDY, Jacques: 165, 193 (2), 194 (7), 195 (2), 196 (3), 197, 235.  
 HARDY-MONTMIDY, Jacques: 194, 234, 235 (3), 236, 405, 415, 421 (2).

- HAUTMESNIL (MONTMESNIL), Guil-  
laume: 267.
- HAYOT, Adrien: 112, 113 (2), 114,  
379, 382.
- HELIE-BRETON, François: 231.
- HEMOND: voir: EMOND.
- HEMOND, François: 178 (2), 181.
- HEMOND, Gervais: 178 (3).
- HÉMOND, Ignace: 178.
- HEMOND, Jean: 178 (2).
- HEMOND, Robert: 176 (2), 177 (5),  
178 (4), 179 (3), 180, 181, 182.
- HENAULT, Michel: 13 (3), 15, 322,  
323 (3).
- HENAULT-BOTTE, Michel: 14, 321,  
322 (5), 323 (4), 324, 353, 434, 440  
(3).
- HERBAIT-LAFONTAINE, Mathurin:  
115 (2), 116, 117.
- HERVET, Renée: 242 (2), 421, 428.
- HERVET, Gabriel: 237 (2), 238, 240  
(2), 241 (3), 242 (3), 421 (2), 423,  
426 (2), 428.
- HIGER: voir: IGER.
- HISE, Grégoire: 64.
- HOPITAL Général de Québec: 137 (2),  
382, 388, 394.
- HOSPITALIERES: 41, 42 (2), 43 (2),  
44, 45, 46 (5), 63, 166, 167, 168, 171  
(2), 173, 175, 177 (3), 178, 184, 186,  
191 (3), 193 (2), 194, 195, 196, 198,  
199 (2), 200, 202 (3), 203, 204 (2),  
205, 206, 207, 208, 209, 210 (2), 211,  
212, 213, 214, 215, 323, 326 (2), 327  
(3), 328, 329 (2), 330, 331 (2), 341,  
354, 357, 360, 362, 364 (2), 365, 386,  
397, 398 (3), 399 (6), 400 (3), 401 (4),  
402 (3), 403, 404 (4), 405 (4), 406 (4),  
407 (5), 408 (5), 409, 410, 432, 435,  
438 (3), 439, 440 (2), 443 (2), 444,  
445, 447, 448.
- HOTEL DIEU DE QUEBEC: 174.
- HOTEL DIEU DE QUEBEC, religieu-  
ses: 287.
- HOUDE: 102 (2).
- HOUDE, Jean: 9, 10, 11 (3), 12, 79,  
80, 84 (6), 85 (2), 102 (2), 103 (2),  
356, 359, 363, 374, 382 (2), 392.
- HOUDE, Jeanne: 103.
- HOUDE, Louis: 101, 102 (10), 104  
(5), 121 (2), 129, 233, 368, 370, 371,  
372, 374, 381, 382 (2), 383 (2), 384,  
391, 413, 421, 428.
- HOUDON, Pierre: 105.
- HOUUELLET: voir: OUELLET, HOU-  
ALLET, HOUESLAIN.
- HOULE, Louis: 371.
- HOULLE, Louis: 100, 102.
- HOUSSEAU, Marguerite: 310.
- HUBERT, Marthe: 111, 112 (3), 113.
- HUBERT, Marie Marthe: 112, 166.
- HUMEAU: voir: OUIMET.
- HUMEAU, Jean: 136, 137, 139.
- HUMÉLOT, Catherine: 194.
- HUOT, Nicolas: 353.
- HUOT-ST-LAURENT, Nicolas: 22, 23,  
35, 161, 166, 167, 177, 347, 353, 356,  
397, 405, 409.
- HUPPE, Antoine: 356.
- HUPPE-LAGROIX, Antoine: 17, 18.
- HUPPE-LAGROIX, Michel: 18 (2),  
356, 360, 361.
- HYIARDIN, Marguerite: 183.
- IGER, Jean: 234, 235 (3), 236 (2),  
237 (2), 240, 417, 421 (2).
- IGNARD - le PROVENCAL, Paul: 199  
(2), 200, 201, 406.
- ISABEL; 311.
- ISABEL, Adrien: 306 (2), 307 (3),  
308 (6), 309, 441.
- ISABEL, Marc: 307 (2), 308 (2), 309  
(2), 311.
- ISABEL, Michel: 305 (2), 306, 433,  
434, 441.
- IVORY, Catherine: 11, 25, 150 (2),  
382.
- JACQUEREAU, Jean: 273.
- JAHAN, Jacques: 114 (3), 115, 116  
(2), 117 (4), 118 (6), 119 (2), 137,  
255, 367, 379, 383, 393.
- JAHAN-LAVIOLETTE, Jacques: 115,  
116 (3), 117 (7), 118, 119, 122, 256,  
259, 367, 383, 421.
- JALES, Marie: 177.

- JARBET-LAFONTAINE, Mathurin: 115.
- JAROUSSEL, Suzanne: 70, 75, 95 (4), 96, 375, 385.
- JASMIN: voir: LEMOINE.
- JEAN-LAVIOLETTE, Jacques: 117.
- JEANNE, Robert: 32, 33 (3), 34 (6), 35, 353, 359.
- JENOUCHEAU, Michel: 182, 183 (2), 184.
- JINCHEREAU, Louis: 200, 201 (8), 202 (10), 203 (5), 204 (5), 205 (6), 310, 312 (2), 398, 402 (2), 405, 406, 407.
- JOANNE, Jean: 144, 146.
- JOLLET, Vve: 147.
- JOLLIN, Joseph: 69, 168 (3), 169 (5), 170 (3), 406.
- JOUHANNE, Jean: 129 (2), 241, 242 (4), 243 (2), 297 (2), 306 (4), 307 (5), 308 (4), 309, 373, 383 (2), 390, 422, 426, 434, 441 (2), 448.
- JOUANNE, Marc: 306, 307 (4), 441.
- JOURDAIN, Pierre: 239, 245.
- JUCHEREAU: 330.
- JUCHEREAU, frères: 44.
- JUCHEREAU, Antoine: 2 (2), 3 (3), 4, 5, 6, 7.
- JUCHEREAU, héritiers Antoine: 4.
- JUCHEREAU, Vve Antoine: 4 (2), 7.
- JUCHEREAU, Charlotte Françoise: 25, 358.
- JUCHEREAU, Jean: 45, 47 (2), 49 (2), 50, 51, 52, 55 (3), 56 (2), 348, 349 (3), 350, 354 (2), 357, 358, 361 (2), 362 (3), 363, 364.
- JUCHEREAU, Nicolas: 45, 46, 47 (3), 49 (3), 50, 51, 52, 53, 54 (2), 55 (3), 56 (2), 348, 349 (3), 350, 354 (2), 357 (2), 358 (2), 360, 361 (2), 362 (3), 363, 364.
- JUCHEREAU-SALLEBRUN, Antoine: 355, 357.
- JUIN, Marie: 259 (2).
- JULIEN, Guillaume: 20.
- KEMNER-LAFLAMME, l'ancêtre de nos familles: 165.
- LABARRE: voir: GENEST.
- LA BASTILLE, René: 317.
- LABBE, L.: 199, 200.
- LABBE, Magdeleine: 187.
- LABBE, Nicolas: 10 (2), 11 (2), 349, 357.
- LABBE, Pierre: 67, 181, 196, 198, 199 (6), 200 (5), 201 (4), 403.
- LABBE-LACROIX, Pierre: 94, 199 (5), 200 (3), 201 (2), 402, 406.
- LABERGE, Germain: 200.
- LABERGE, Louis: 200.
- LABERGE, Robert: 149, 151 (2), 153, 384, 389.
- LABONTE: voir: SEMUR, CLEMENT.
- LABONTE, Vesor: 251, 253, 254, 255.
- LABORY: voir: SALOIS.
- LABRECQUE, Gabriel: 280.
- LABRECQUE, Jacques: 283 (6), 284 (3), 285 (2), 441.
- LABRECQUE, Jean: 282 (2), 283 (4), 284 (3), 285, 290, 441.
- LABRECQUE, Joseph: 318.
- LABRECQUE, Laurent: 284.
- LABRECQUE, Marguerite: 284, 287.
- LABRECQUE, Pierre: 278, 280 (3), 281 (3), 282 (6), 283 (8), 284 (5), 285, 289, 441 (2).
- LABRECQUE-LAMARE, Pierre: 280.
- LACHANCE: voir: PEPIN.
- LACHANCE, Antoine: 151, 152, 154.
- LACHANCE, Joseph: 241, 242.
- LA CHAUSSEE: voir: GILBERT et GUILLEBERT.
- LA CHENAYE de, M.: 128, 130.
- LACQ, Pierre: 75, 76, 78, 79, 170, 172.
- LACROIX: voir: DOUAIZON, LABBE et ROBERGE.
- LACROIX, Sébastien: 135, 136, 137.
- LA DURANTAYE de, Sr.: 81.
- LAFAVEUR, Pierre: 219.
- LAFAYE (de), Marie: 170, 181, 182, 403, 404, 406.
- LAFERRIERE: voir: CHARON.
- LAFLEUR: voir: DUMONT.
- LAFONTAINE: voir: GERBERT, JAR-

- BET, HERBAIT, BROCHU, GENDREZ 88 (5), 89, 90 (3), 102, 349, 372, 384 (2).
- LA FONTAINE de, Hubert: 117.
- LAFONTAINE, Marie Anne: 303.
- LAFORÉST de, Mme: 22, 23, 24 (3), 25 (2), 27 (2), 358.
- LA FOREST de, François: 25.
- LAFORGE: voir: SAGOT.
- LAFOUGÈRE: voir: BLANQUET et NOLIN.
- LAGRANGE: voir: BAUDON et MOREAU.
- LA GRANGE, Vve: 120.
- LAGROIX: voir: HUPPE.
- LAISNE, Bernard: 218, 219 (2), 220 (2).
- LAISNE, Catherine: 402.
- LAISNE-LALIBERTE, Bernard: 150 (2), 219 (5), 220 (2), 381, 384, 418, 422.
- LAISNE-LALIBERTE, Pierre: 218, 219 (2), 220.
- LAJOIE: voir: Boucher.
- LALIBERTE: voir: LAISNE.
- LALIME: voir: THIBODEAU.
- LAMARRE: voir: CHABOT et LABRECQUE.
- LAMARRE, Pierre: 14, 282, 441 (2).
- LAMONDE: voir: COUTURE.
- LAMOTHE: voir: MOTTE.
- LAMOTHE, Pierre: 347.
- LAMOTTE, Pierre, Sr Egron: 357.
- LAMOUREUX, Louise: 148.
- LAMUSIQUE: voir: DUMESNIL.
- LAMY, curé: 77, 193.
- LAMY, François, curé: 100, 101, 102 (2), 103 (4), 104 (2), 109, 110, 384.
- LAMY, François: 374, 383.
- LAMY, Madeleine: 219.
- LANDERON, Etienne: 42, 43 (2), 353, 357, 360.
- LANDRY: voir: BLAUDRY.
- LANDRY, Augustin: 177, 181, 187.
- LANDRY, Charles: 186, 187.
- LANDRY, Claude: 88 (4), 89, 110, 185 (3), 186 (4), 187, 378, 384 (2), 406.
- LANDRY, Geneviève: 181.
- LANDRY, Guillaume: 40, 85, 87 (4),
- LANDRY, Madeleine: 181.
- LANDRY, Marguerite: 88 (2), 384.
- LANDRY, Monique: 181.
- LANGLOIS: 330 (2).
- LANGLOIS, Anne: 47, 234, 235.
- LANGLOIS, Clément: 111, 384, 390.
- LANGLOIS, Elizabeth: 98 (3), 99.
- LANGLOIS, Jean: 31, 44 (2), 45 (3), 46 (3), 47 (2), 329.
- LANGLOIS, Marguerite: 13.
- LANGLOIS, Noël: 45 (2), 47, 98, 330, 357.
- LANGLOIS, Pierre: 44 (2), 45 (3), 46 (2), 48 (2), 278, 279, 330 (2), 332.
- LANGLOIS-BOISVERDUN, Jean: 40, 43, 44 (3), 45 (5), 46 (5), 47 (5), 48 (3), 50, 51, 329 (3), 330 (5), 354 (2), 357 (4), 358, 361, 438, 441, 445, 447.
- LANGLOIS-BOISVERDUN, Noël: 44.
- LANGLOIS-ST-JEAN, Jean: 46 (2), 47 (3), 48 (3), 49, 50, 354, 357, 358, 361.
- LANGLOIS-TRAVERSY, Noël: 45, 357, 358.
- LAPAILLE: voir: CHARPENTIER.
- LAPIERRE: voir: DUCHESNE et ROBERGE.
- LAPOINTE: voir: PALANTIN.
- LAPOINTE: 250.
- LAPOINTE, Joseph: 250, 251.
- LAPRON, Robert: 90.
- LA RAU, Ignace: 261, 262, 263.
- LA RAU, Jacques: 262 (2), 263.
- LARIVE, Jean: 77, 78 (2), 79.
- LARIVE, Jeanne: 78.
- LARIVE, Joseph: 76, 77 (2), 78 (2), 80, 82.
- LARIVE, Maurice: 166.
- LA RIVIERE de, Hilaire: 176.
- LAROSE: voir: ROSE, GUILLOCHET.
- LA RUE, Jacques: 417.
- LA TOUCHE, Marguerite: 313 (2).
- LATOURE: voir: LE CANTEUR.
- LATREILLE: voir: LE DOUX.
- LAUVERGNAT, Jacqueline: 72, 75 (2),

- 369, 379.  
 LAUZET (dit MATHA), Jean: 166 (2), 175, 177 (2), 406, 409.  
 LAUSON de, M.: 227, 323.  
 LAUZON de, Charles: 157.  
 LAUZON de, Jean: 272, 415.  
 LAUZON de - CHARNY, Charles: 4, 5, 6, 7, 8, 9, 11, 12, 13 (2), 14 (2), 15, 16, 17, 18, 19, 20 (2), 21 (2), 22, 23, 24, 27, 28, 29, 31, 32, 34 (2), 35, 36, 37 (2), 40, 77, 84, 85, 87 (2), 90 (2), 91, 92, 93, 95, 97, 98, 100, 101, 103, 104, 105 (2), 106, 107, 109, 111, 112, 113, 114, 115, 117, 119, 121, 122, 123, 125, 126, 127, 129, 130, 131, 132 (2), 133, 138, 139, 140, 141, 143, 144 (2), 146 (2), 147, 148, 149 (2), 151, 153, 154, 155, 347 (4), 348 (3), 349 (2), 350 (3), 351 (2), 352 (3), 353 (2), 355, 356 (3), 357, 359, 360 (2), 361, 362 (2), 363, 364 (2), 365 (4), 366, 368 (2), 369 (2), 370 (2), 371 (2), 372 (3), 373 (3), 374, 375 (2), 376 (2), 377, 378 (2), 379 (2), 380, 381 (4), 382, 383 (2), 384 (2), 385 (4), 386, 387 (4), 388 (5), 389 (2), 390 (3), 391 (3), 392 (2), 393, 418.  
 LAVAL, Frs de Laval: 422.  
 LAVAL, Mgr de: 1, 7, 26, 27, 30, 35, 49, 63, 64, 65, 68, 70, 71, 73, 74 (2), 75, 76, 108, 109 (3), 110, 158, 160, 162 (2), 192, 219, 223, 224, 225, 227 (2), 228 (2), 229, 230, 231, 232 (2), 233, 235, 236 (3), 237, 238, 240, 241 (2), 243, 244 (2), 245, 246, 247 (2), 248 (2), 249, 250, 251, 252, 254, 255, 256, 259, 261, 262, 263, 264 (2), 269, 270 (2), 271, 290, 291, 299 (2), 300 (2), 302, 306 (2), 307, 308, 309, 311, 314, 315, 318 (2), 319, 320, 321, 323, 324 (2), 331, 348 (2), 349, 353, 359 (4), 362, 367, 369, 374, 375 (2), 376, 377 (2), 379, 386, 388, 392 (2), 395, 411 (2), 412 (5), 413 (2), 414 (2), 415, 416 (4), 417 (4), 418, 419, 420, 421 (5), 422, 423, 425, 426 (3), 427 (3), 428 (5), 429 (2), 431 (4), 433, 434, 435 (2), 436, 437, 440, 441, 442 (2), 443, 445 (3), 446 (2), 447, 448.  
 LAVALLEE: voir: PAQUET: 288.  
 LAVERDIERE: voir: CAUCHON.  
 LAVERDURE: voir: BUSSIERE et VIGNAUX.  
 LA VERDURE, Marguerite: 12 (2).  
 LAVIGNE: voir: NADEAU.  
 LA VIGNE de, Sr.: 190.  
 LA VIGNE de, Sr. (Jean Le Vasseur-): 65.  
 LAVIOLETTE: voir: BLOUIN, JEAN et JAHAN.  
 LAVOT: voir: SAGOT.  
 LAVOT-LAFORGE, Abel: 42.  
 LE, René: 322.  
 LEBLANC: voir: DUSSAULT.  
 LEBLANC, Antoine: 262, 266, 268 (5), 269, 270 (3), 271.  
 LEBLANC, (Jean) Antoine: 267 (2).  
 LEBLANC, Jacques: 138, 389.  
 LEBLANC, Jean: 157, 277, 284, 285 (3), 286 (3), 287, 288 (2), 289 (2), 442, 444 (2).  
 LEBLANC, Joseph: 267 (3), 268, 269 (2), 270 (3).  
 LEBLANC, Madeleine: 51.  
 LEBLANC, Marguerite: 268, 269, 270.  
 LEBLANC, Marie: 262.  
 LEBLANC - JOLICOEUR, Antoine: 323, 324 (2), 422, 442, 443.  
 LEBLANC - JOLICOEUR, (Jean), Antoine: 267, 268 (2), 269.  
 LEBLOND: voir: URBAIN.  
 LE BLOND: 101.  
 LE BLOND, Jean: 98, 99 (2), 101.  
 LE BLOND, Jean-Baptiste: 98 (2), 99 (2).  
 LEBLOND, Joseph: 86 (3), 89 (5), 90 (3), 99, 376, 384.  
 LE BLOND, Madeleine: 99.  
 LEBLOND, Marguerite: 69.  
 LEBLOND, Martin: 99.  
 LE BLOND, Nicolas: 95, 96 (5), 97 (2), 98 (4), 99 (6), 100, 375, 384.  
 LE BRETON: voir: ELIE.  
 LE BRETON, Marguerite: 131 (2),



160.  
 LE CANTEUR - LATOUR, Guillaume: 11, 358.  
 LECLERC, Adrien: 30, 31 (4), 54, 56 (2), 57 (2), 58 (3), 61, 261, 359.  
 LECLERC, Anne: 189, 260.  
 LECLERC, Jean: 49 (2), 51 (2), 52 (2), 53, 54 (2), 55 (4), 56 (7), 57 (4), 58 (3), 75, 76, 91, 202, 203 (4), 204 (2), 205, 260, 314, 315 (2), 324 (2), 325, 348, 354, 402 (4), 406, 408, 439, 442.  
 LECLERC, Jean-Charles: 30, 52, 53 (2), 54, 55 (2), 56 (2), 57 (2), 58, 261, 355, 358, 359.  
 LECLERC, Joseph: 335.  
 LECLAIRE, Magdeleine: 99.  
 LE CLERC, Marguerite: 99 (2).  
 LECLERC, Martin: 54 (2), 358, 364.  
 LECLERC, Pierre: 261, 321 (6), 322 (6), 323 (4), 324 (2), 440, 442 (2).  
 LECLERC - le - BOUTELEUX, Jean: 6 (2), 75, 202 (2), 203 (4), 205, 358, 406, 408.  
 LECOURS, Michel: 249, 412, 422.  
 LEDOUX, Jean: 105.  
 LE DOUX, Pierre: 223.  
 LEDOUX-LATREILLE: 442.  
 LEDOUX-LATREILLE, Pierre: 223, 224 (2), 225, 322 (3), 422, 423, 428, 440, 447.  
 LEFEBVRE, Charles: 233.  
 LEFEBVRE, Claude: 209, 210 (7), 211 (3), 212, 223, 224 (2), 225 (3), 416.  
 LEFEBVRE, Pierre: 321.  
 LEFEBVRE - BOULANGER, Claude: 208 (3), 209, 210 (4), 211 (2), 212, 223, 224 (3), 407, 422.  
 LEFEBVRE - BOULANGER, Charles: 234, 235.  
 LEFIFRE: voir: PANNETON.  
 LE FLOT, Michelle: 91 (2).  
 LEFORT: 351.  
 LEFORT, la: 25.  
 LEFORT, Antoine: 22 (2), 23 (2), 24 (3), 25 (4), 26 (3), 27, 28 (3), 350, 358 (2), 363.  
 LEFORT, Marie: 25, 26, 28, 358, 359, 363 (2).  
 LEFRANCOIS, Marie: 302.  
 LE FRISE: voir: COSTE.  
 LE GAGNON, Joseph: 80, 85.  
 LE GARDEUR, Marie Madeleine: 288.  
 LE GARDEUR, Thérèse: 288.  
 LE GOBLOT: voir: PELLETIER: 48.  
 LEGRAND, Nicole: 257.  
 LE GRAT - GUERARD, Charles: 189.  
 LEGRENIER, Jean: 269.  
 LEHOUX, Catherine: 73.  
 LEHOUX, Elizabeth: 212.  
 LEHOUX, Hyacinthe: 83.  
 LEHOUX, Hypolite: 111 (2), 112 (2), 113.  
 LE HOU, I.: 110, 112, 113.  
 LE HOU, J.: 110, 111, 112.  
 LE HOUX, Jacques: 111.  
 LEHOUX, Jean: 63, 109 (2), 110, 111 (10), 112 (6), 113 (2), 116, 385 (2).  
 LELAT, Pierre: 68, 69, 70 (2), 71, 76, 77 (6), 78 (2), 169, 170, 171 (3), 368, 385 (2), 400, 407.  
 LELIEVRE, Jeanne: 260.  
 LELIEVRE, Guillaume: 55, 61, 128, 349, 359, 372.  
 LELONG, Marie Anne: 201.  
 LE MAISTRE, Anne: 260 (5), 261, 413, 423.  
 LE MAISTRE, Geneviève: 82.  
 LE MAJOR: voir: GABOURY.  
 LEMELIN, (Jean) François: 310 (2).  
 LEMELIN, Guillaume: 268, 270 (2), 420.  
 LEMELIN, Jean: 309 (3), 310 (2), 312.  
 LEMELIN, Jeanne: 303, 304.  
 LEMELIN, Louis: 303 (3), 304 (2), 306 (2), 436, 442.  
 LEMELIN, Marie Madeleine: 311.  
 LEMELIN, P. (Guillaume): 269, 270, 271.  
 LEMELIN - TOURANGEAU, Guillaume: 270, 422, 423.  
 LEMELIN - TOURANGEAU, Jean: 308, 309, 310 (4), 311, 312, 435, 442.

- LE MERLE, Arnoul: 320, 321.  
 LE MERLE, R.: 320.  
 LEMERLE, René: 318, 319, 320 (3), 321 (7), 322 (7), 442 (2), 444, 445, 448.  
 LEMIEUX, Guillaume: 99, 324, 325 (5), 442, 443, 448 (3).  
 LEMIEUX, Louis-Ursule: 136.  
 LEMOINE, François: 266 (3).  
 LEMOINE - JASMIN, François: 266.  
 LE MONNIER: voir: MEUNIER.  
 LE MONNIER, Jean: 310, 311.  
 LE MONNIER, Françoise: 311 (2).  
 LENE, R. (Bernard): 218, 219, 220.  
 LEPAGE, Constance: 185, 201 (2).  
 LEPAGE, Germain: 63 (2), 85, 190 (4), 191 (8), 192 (2), 198 (8), 199 (11), 200 (5), 407 (2), 409.  
 LEPAGE, Joseph: 200, 201.  
 LEPAGE, Louis: 65, 85, 190 (4), 191 (6), 196, 197 (9), 198 (10), 199 (7), 200, 201.  
 LEPAGE, Marie: 242.  
 LEPAGE, Marie-Madeleine: 241.  
 LEPAGE, Pierre: 167 (4), 168 (4), 169 (3), 403, 407.  
 LE PETIT, Anne: 3 (5).  
 LE PETIT, Anne Charlotte: 7.  
 LE PETIT, M.-Charlotte: 7.  
 LEPINE: voir: CHATIGNY et PEPIN.  
 LEPREVIER, Marguerite: 67.  
 LE ROY, Elizabeth: 138 (2), 261.  
 LE ROY, Guillaume: 260 (2), 261 (2), 413, 423, 425.  
 LE ROY, Isabelle: 262, 267, 268, 422.  
 LE ROY, Jacques: 55, 105.  
 LE ROY, Jean: 319 (3), 320 (8), 321 (4), 443, 444, 445.  
 LE ROY, Louis: 260 (3), 413, 423.  
 LE ROY, Nicolas: 99, 128, 260 (3), 413.  
 LE ROY - (DESJARDINS), Pierre: 3 (2).  
 LE ROUGE, Jean: 7, 59, 125.  
 LE ROUX, Jean: 263, 264.  
 LE ROUX, Mathurine: 84 (2).  
 LERREAU: voir: LURIAU.  
 LERREAU, Vve: 385.  
 LERREAU, Simon: 70, 74, 93 (3), 94 (2), 95 (14), 96 (4), 97 (4), 99, 368, 375, 377, 385 (4), 386.  
 LESONT, Anne: 289 (2).  
 L'ESPAGNOL: voir: ROBIDOUX.  
 LESUEUR, Sr.: 239.  
 LE SUEUR, Jean: 7.  
 LE SUEUR, Thomas: 7, 8 (3), 11 (4), 13 (3), 17, 18 (2), 356 (2), 358 (2), 359, 363, 365.  
 LE SUSTIER, Nicolas: 268, 269, 270, 418, 422, 423.  
 LE SUSTIER - TRANCHEMONTAGNE, Nicolas: 270 (3).  
 LE TARDIF, Olivier: 277, 386, 443.  
 LE TELLIER, Jeanne: 115, 116.  
 LETOURNEAU: 247, 248.  
 LETOURNEAU, Bernard: 246 (2), 247 (2), 248 (3), 249, 411, 423.  
 LETOURNEAU, Catherine: 80, 81.  
 LETOURNEAU, David: 120, 122, 123 (3), 124, 247.  
 LETOURNEAU, J.: 126.  
 LETOURNEAU, Jacques: 123 (2), 124 (3), 126 (2), 127 (3).  
 LETOURNEAU, Jean: 122 (2), 123 (3), 124 (2), 247, 283 (2), 285 (3), 286, 294 (2), 295, 296 (10), 297 (6), 300.  
 LETOURNEAU, Louis: 83, 283, 284 (4), 285 (4), 286 (3).  
 LETOURNEAU, Louise: 90.  
 LETOURNEAU, Nicolas: 284.  
 LE TOURNEUR: voir: CHAPELAIN.  
 LEUGRE de, Angélique: 155, 156.  
 LEUGRE de, Jacques: 84, 153 (3), 154 (3), 155 (9), 156 (3), 157 (4), 158, 159, 162 (2).  
 LEUGRE de, Marie Anne: 155.  
 LEUGRE de, Marthe: 155.  
 LEUGRE de, Mathurine: 155.  
 LE VALLET, Suzanne: 251.  
 LE VASSEUR, Jean: 189, 410.  
 LE VASSEUR, Pierre: 188, 189.  
 LE VASSEUR - LAVIGNE, Jean: 189, 407.

- LEVEILLE: voir: MONTAMBAULT.  
 LEVEILLE: 150, 152, 154, 156.  
 LEVESQUE, M.: 108, 109.  
 L'EVESQUE, Mgr: 244.  
 LEVESQUE, Mgr: 250.  
 LEVIEGUE - HAUBOIS: 264, 265.  
 LE VITRE, Guillaume: 297, 298.  
 L'HEUREUX, Cisque (Xiste): 74 (2),  
 75 (2), 76 (2), 77 (2).  
 L'HEUREUX, Simon: 75, 87.  
 L'HOMME, Michel: 284, 285.  
 LIANCOURS de, Robert: 2, 154, 162.  
 LIZON, A.: 32, 34.  
 LOIGNON, Sieur: 87.  
 LOIGNON, Anne: 27.  
 LOIGNON, Catherine: 87.  
 LOIGNON, Charles: 80 (2), 81, 83, 85  
 (3), 86 (6), 87, 89, 90.  
 LOIGNON, François: 86.  
 LOIGNON, Françoise: 8, 86.  
 LOIGNON, Jean-Baptiste: 86, 87 (2).  
 LOIGNON, Jeanne: 85.  
 LOIGNON, Joseph: 86.  
 LOIGNON, Marguerite: 87.  
 LOIGNON, Marie: 85, 86, 89, 99.  
 LOIGNON, Marie-Jeanne: 86 (2).  
 LOIGNON, Marie Madeleine: 87.  
 LOIGNON, Marie Marthe: 83 (3).  
 LOIGNON, Pierre: 77, 78 (2), 79, 84  
 (6), 85 (7), 86 (3), 87 (4), 88 (2), 95  
 (2), 369, 385 (3), 387.  
 LOISEAU, Charles: 82 (3), 83 (10).  
 L'OR, Pierre: 109.  
 LORIOT, Perrette: 188.  
 LOUSSIN, Louise: 105.  
 LOZET, Marguerite: 310.  
 LUGNY de, Jacques: 153, 154.  
 LUGRE de: 152, 154, 155 (2), 156,  
 157, 158.  
 LUGRE, Jacques: 152, 154, 157 (2),  
 158.  
 LUGRE de, Jacques: 373, 376 (2).  
 LUGRE le, Jacques: 85, 152, 153.  
 LURIAU, Simon: 96 (2), 97.  
 MABILE, Marie Anne: 336, 337.  
 MACHON de, Claude: 13.  
 MACRAY, Geneviève: 323.  
 MAGNAIS (MAGNIE), Marie: 202.  
 MAHEU: 6, 44.  
 MAHEU, La: 7, 8.  
 MAHEU, Jean-Paul: 3, 161, 275, 278,  
 280, 284 (2), 386, 395, 431 (2), 437,  
 443, 444, 449.  
 MAHEU, Vve Jean-Paul: 7.  
 MAHEU, René: 151, 156, 157, 158,  
 159 (2), 160, 273, 277 (2), 282, 283,  
 373 (2), 386 (2), 389, 391, 395, 435  
 (2), 441 (2), 443 (2).  
 MAILLOU, Pierre: 191.  
 MAILLOU-DESMOULINS, Pierre: 63  
 (3), 64 (2), 191, 192 (3), 381, 386,  
 405, 407.  
 MALLET, Louis: 303.  
 MANOUF, Jacques: 68, 100, 102.  
 MANSEAU, Charles: 307 (2), 308,  
 441.  
 MANSEAU, François: 292, 293 (2),  
 307 (2), 308, 441.  
 MANSEAU, Jacques: 289, 291 (2),  
 292 (3), 293, 307, 308, 311 (2), 313  
 (4), 314, 432, 437.  
 MARANDA: voir: GUILLOT.  
 MARANDA, Charles: 339, 340 (2),  
 341 (3), 342 (2), 343.  
 MARANDA, Jean: 338 (2), 339, 340  
 (3), 341 (2), 342 (2), 343, 441 (2).  
 MARANDA, Jean-Baptiste: 340, 341,  
 342, 343 (2).  
 MARANDA, Michel: 30 (2), 31, 32  
 (2), 33 (2), 34 (2), 35 (2).  
 MARANDA (MARANDEAU), Jean:  
 440, 443.  
 MARANDEAU: voir: MILLIET.  
 MARANDEAU, François: 237, 421,  
 423, 426.  
 MARANDEAU, Jean: 22, 29, 30 (7),  
 31 (2), 36, 38, 340 (4), 341 (7), 342  
 (2), 343, 359.  
 MARANDEAU, Michel: 31, 33, 34, 35,  
 356, 359.  
 MARCOT, Jn-Bte: 148, 149, 151.  
 MARECHAL, Marguerite: 53.  
 MARETTE, Anne: 41.  
 MARGUILLIERS de St-Jn-Bte: 266.

- MARICO (MARCOT), Magdeleine: 127.  
 MAROLLE: voir: DALICOURT.  
 MAROLLE, Nicolas: 229.  
 MARON, capitaine: 88.  
 MARQUET, François: 300 (3), 301 (4), 302 (3), 443, 446.  
 MARQUET, Pierre: 302.  
 MARQUIS le: 75, 76, 78.  
 MARQUIS le, Antoine: 66.  
 MARQUIT, Pierre: 67.  
 MARCEAU, Dorothée: 38.  
 MARSEAU, François: 193, 194, 195, 196 (8), 197 (6), 198 (3), 230, 232, 408.  
 MARSEAU, Louis: 196 (2), 197 (3), 198 (3).  
 MARSEREAU, Antoine: 285 (5), 286 (2), 287 (3), 288 (2).  
 MARTEL, Antoine: 5, 6 (2).  
 MARTIN: 344.  
 MARTIN, Abraham: 9.  
 MARTIN, Angélique: 3.  
 MARTIN, Anne: 9, 98.  
 MARTIN, Jean: 343, 344.  
 MARTIN, Joachim: 5 (2), 6 (9), 7 (9), 8 (4), 359 (2), 362, 365.  
 MARTIN, héritiers Joachim: 7, 8.  
 MARTIN, Vve Joachim: 3 (3), 4, 7.  
 MARTIN, Louis: 3 (2).  
 MARTIN, Louise: 98.  
 MARTIN, Marguerite: 146, 147.  
 MARTIN, Marie: 3, 6, 7, 17, 365.  
 MARTIN, Marie-Angélique: 2, 3 (2).  
 MARTIN, Pierre: 146, 147, 157, 165 (2), 166 (5), 167 (4), 370, 373, 374, 386, 399, 408.  
 MARTIN, héritiers de Pierre: 165 (2), 166 (2), 167.  
 MARTIN, Vve Pierre: 165 (3), 166 (3), 167 (2).  
 MARTINEAU, Angélique: 67.  
 MARTINEAU, Augustin: 67 (3), 69.  
 MARTINEAU, Baptiste: 72.  
 MARTINEAU, Germain: 65, 66 (2), 67 (4), 68, 377, 386.  
 MARTINEAU, Jean (Louis): 129 (2).  
 MARTINEAU, Jean-Baptiste: 67.  
 MARTINEAU, Joseph: 87, 89.  
 MARTINEAU, Louis: 126, 127 (5), 129 (7), 130, 172, 188, 189 (4), 190 (3), 191, 192, 386, 394, 408, 410.  
 MARTINEAU, Pierre: 64 (2), 65, 71, 72 (2), 189 (5), 190 (4), 191 (3).  
 MARTINET, Louis: 190, 191.  
 MATHA: voir: LAUZET.  
 MATHIEU: 3 (2).  
 MATHIEU, Jean: 5, 16, 17, 19.  
 MATHIEU, Véronique: 304.  
 MAUDIN: voir: MONDIN.  
 MAUDIN, Antoine: 283.  
 MAURIEN (MORISSET), Jean: 78.  
 MAURIER, Mathurin: 253.  
 MAURIEU (MORISSET), Jean: 82, 85.  
 MAUVIDE, Jean: 138, 251, 256, 377, 392.  
 MAUVOISIN, Françoise: 269 (3), 289, 290 (3), 418, 423, 437, 438.  
 MENARD, Barbe: 185.  
 MENEUX: voir: MESNU.  
 MENEUX, Françoise: 68.  
 MENEUX, Jacques: 66 (3), 67 (3), 69 (3).  
 MENEUX, Joseph: 68, 69.  
 MENEUX, René: 68 (2), 69.  
 MENEUX - CHATEAUNEUF: 107.  
 MENEUX - CHATEAUNEUF, Jean (?Jacques): 67.  
 MENEUX - CHATEAUNEUF, Jacques: 65, 67 (2), 68 (5), 69 (3), 70 (6), 386.  
 MENEUX - CHATEAUNEUF, Reine: 43.  
 MENEUX - CHATEAUNEUF, René: 69, 71.  
 MENIL, Etienne: 183 (3), 184 (8), 185 (7), 186 (5).  
 MENANTEAU, Marie: 290.  
 MENANTEAU (MENANTELE), Marie: 269.  
 MENNANTEAU, Nicolas: 167, 176 (2), 177 (3), 179 (2), 406, 408.  
 MERCIER, Françoise: 67 (2).  
 MERCIER, Martin: 76, 79, 84, 203 (2), 402, 406, 408.

- MERIC, Jean: 272, 273 (2), 274 (2), 415, 423, 425.  
 MERIENNE, Angélique: 335.  
 MERLIN, Pierre: 146, 147, 386.  
 MERSEREAU, Antoine: 332, 333 (2), 439 (2), 442 (2), 443, 445 (2), 447.  
 MERSEREAU, Pierre: 284, 285.  
 MESANGE, Marie: 309.  
 MESNAGER, Pierre: 339, 341 (2), 343.  
 MESNIER, Marie: 387 (2).  
 MESNU: voir: MENEUX.  
 MESNU de, demoiselle: 331.  
 MESNU de, sieur: 331.  
 MESNU le, Jacques: 69.  
 MESNU-CHATEAUNEUF, Charles: 66, 71.  
 MESNU-CHATEAUNEUF, Charles (René): 68.  
 MESNY, Etienne: 402, 408, 409.  
 MESTRENOR: 295, 297, 298.  
 MESURE (MESNIE), Marie: 152 (3), 153 (2), 154.  
 METAYER: 58.  
 METAYER, André: 56, 57, 59 (2), 60 (2), 61, 348, 351, 360 (2), 364.  
 METAYER-CUPIDON, André: 57, 60, 61, 359.  
 MEUNIER (LE MONNIER), Jean: 309 (2).  
 MEUSNIER, Françoise: 311, 312.  
 MEUSNIER, Marguerite: 181, 200 (2).  
 MEZERE, René: 376.  
 MEZERE-NOPSE, René: 91, 92, 93 (3), 369, 387.  
 MICHAUD: voir: MICHEL.  
 MICHAUD, Pierre: 259.  
 MICHEL, Pierre: 251, 424.  
 MICHEL (MICHAUD), Pierre: 252 (2), 254 (2), 255, 422.  
 MIGNERON, Ambroise: 179 (3), 180 (8), 181, 400, 408.  
 MIGNERON, Françoise: 145.  
 MIGNERON, Jean: 145 (2), 377, 387 (2), 393 (2).  
 MIGNERON, Laurent: 143, 145, 387 (2), 393.  
 MIGNERON, Marie Anne: 145 (3), 387, 393 (2).  
 MIGNERON, Pierre: 145 (2), 377 (2), 387 (2), 393 (2).  
 MIGNAU, Jacques: 43.  
 MIGNAU, Jean: 43, 360.  
 MIGNAU, Joseph: 43.  
 MIGNAU, Pierre: 43 (4).  
 MIGNAU-AUBIN, Jean: 42 (2), 350, 360, 364.  
 MIGNOT: voir: Aubin: 42.  
 MIGNOT-CHATILLON, Jacques: 43.  
 MIGNOT-CHATILLON, Jean: 42 (2), 43, 360.  
 MIGNOT-CHATILLON, Joseph: 43.  
 MIGNOT-CHATILLON, Pierre: 43.  
 MILLET, Marguerite: 372.  
 MILLET, Pierre: 320, 321 (4), 322, 443 (2), 444, 448.  
 MILLIET, Marguerite: 128.  
 MILLIET-MARANDEAU, François: 237.  
 MILLOIR-DUMAINE, Jeanne: 19.  
 MILLOIR-DUMAINE, Jeanne Françoise: 23 (2), 24, 30, 361.  
 MILOIS, Jeanne-Françoise: 24 (2).  
 MINAUT, Vve: 280.  
 MINAUT, Anne Françoise: 275, 281, 418, 424, 427 (2).  
 MINAUT, Gabrielle: 224, 233.  
 MINAUT, Jean: 262.  
 MINAUT, Marie: 253 (3).  
 MINAUT, René: 223 (2), 224 (2), 274, 275 (4), 276 (2), 278 (2), 279, 280 (3), 281 (3), 282 (2), 283 (2), 286, 418 (2), 422, 423, 424 (2), 427 (2), 428, 444 (2), 447.  
 MIVILLE, Suzanne: 14.  
 MOINEAU, Gilbert: 444, 447.  
 MOINEAU, Gilles (bert): 285, 286, 287, 288, 289.  
 MONDIN: 439.  
 MONDIN, Antoine: 337 (4), 338 (4), 341, 444 (2).  
 MONDIN, Madeleine: 338.  
 MONGEAU, Pierre: 48.  
 MONTAMBAULT: 154.

- MONTAMBAULT, Jacques: 150, 152 (3), 153, 154 (3), 155, 156.  
 MONTAMBAULT, Jacques (Michel): 155.  
 MONTAMBAULT, Jean: 152 (4), 153 (2), 154 (2).  
 MONTAMBAULT, Marguerite: 153 (2).  
 MONTAMBAULT, Marie: 152 (2), 153 (2).  
 MONTAMBAULT, Michel: 150 (3), 151, 152 (4), 153 (2), 154 (2).  
 MONTAMBAULT, Simon: 152 (2), 153.  
 MONTAMBAULT, Thérèse: 152 (2), 153, 154.  
 MONTAMBAULT-LEVEILLE, Michel: 150, 151, 152, 153 (4), 154, 155, 264 (2), 265, 387 (2), 389, 424.  
 MONTAUBE, Michel: 151, 153, 154.  
 MONTIGNY, Marie: 48.  
 MONTMAIGNIER, Marie: 159.  
 MONTMESNIL: voir: HAUMESNIL.  
 MONTMESNIL, Guillaume: 267 (3), 268, 419, 422, 424 (2).  
 MONTMIDY: voir: HARDY.  
 MONTMINY, Guillaume: 267.  
 MONVOISIN, Jean: 290.  
 MOORE, Marie-Louise: 303.  
 MOORE, Pierre: 303 (2), 304 (3), 438, 444.  
 MOORE, Thomas: 295, 296, 297 (3), 298 (2), 303, 304 (4), 437, 438, 444, 445.  
 MORANCI: 64, 65, 68, 93.  
 MORANCY, G.: 96.  
 MORANCY, Guillaume: 93, 94.  
 MORANCY, J.: 91.  
 MORANCY, Joseph: 93.  
 MORENCY: voir: BAUCHER.  
 MOREAU: 295, 297.  
 MOREAU, Jean: 148, 149, 150 (2), 293 (4), 294 (2), 295 (3), 296.  
 MOREAU, Marie: 275, 424.  
 MOREAU, Marie Anne: 281.  
 MOREAU, Pierre: 293, 295 (3), 296.  
 MOREAU-LAGRANGE, Jean: 148, 149 (4), 150, 294 (2), 387, 389, 445, 449.  
 MOREL, Guillaume: 202, 203, 402, 406, 408.  
 MOREL, Thomas abbé: 79, 98 (2).  
 MORIER: voir: MOURIER.  
 MORIER, Jean: 251, 252 (2), 253 (4), 254, 255.  
 MORIER, Marie: 418, 424 (3), 428 (2).  
 MORIER, Pierre: 18, 43 (2), 44, 46, 250 (2), 251, 252 (2), 253 (3), 372.  
 MORIER-PERE VERON, Jean: 24, 252 (3), 423, 424.  
 MORISSET: voir: MAURIEU.  
 MORISSET, Vve: 78.  
 MORISSET, Anne: 80, 81 (2).  
 MORISSET, Elizabeth: 81.  
 MORISSET, Gencien: 78, 80 (4), 81 (6), 82 (6), 83 (4), 89.  
 MORISSET, Geneviève: 82.  
 MORISSET, Jean: 76, 78 (3), 79 (9), 80 (10), 81 (8), 82 (3), 84 (4), 85 (3), 86 (2), 88 (2), 89 (3), 372, 387, 385.  
 MORISSET, Jean (Gencien): 82.  
 MORISSET, Jn Bte: 83.  
 MORISSET, Madeleine: 81, 86.  
 MORISSET, Marguerite: 83.  
 MORISSET, Marie: 80.  
 MORISSET, Marie-Françoise: 83.  
 MORISSET, Michel: 83.  
 MORISSET, Nicolas: 81 (3).  
 MORISSET, Paul: 79 (2).  
 MORISSET, Pierre: 80, 81 (6), 82 (2).  
 MOROT, Pierre: 256.  
 MOTTAYE (AIGRON-LAMOTHE), Pierre: 16, 17(2).  
 MOTTE, Pierre: 20 (5).  
 MOTTE (AIGRON-LAMOTHE), Pierre: 19 (2), 20, 21, 360.  
 MOUILLARD, Eléonore: 305.  
 MOUILLINEAU - TOURANGEAU, François: 335.  
 MOURANT, Jean: 254.  
 MOURIER, Blanche: 419.  
 MOURIER, Blanche (Sr Ste Thècle): 251.

- MOURIER, Jean: 25, 26, 356.  
 MOURIER, Marie: 251, 252, 253 (5), 419.  
 MOURIER, Pierre: 18 (2), 44, 251 (9), 320 (2), 321, 322 (2), 323, 330, 352, 356, 360, 414, 419, 424, 432, 445.  
 MOURIER, Suzanne: 251.  
 MOURIER - PERE VERON, Jean: 25, 27, 360.  
 MOYTIE, Marguerite: 113, 114 (2).  
 MUSNIER, Mathurin: 68.  
 NADEAU: 321.  
 NADEAU, Antoine: 319.  
 NADEAU, Catherine: 319, 320.  
 NADEAU, Denis: 319, 320.  
 NADEAU, Jean: 256, 321 (2).  
 NADEAU, Jean-Baptiste: 319, 320 (6), 321, 443, 445.  
 NADEAU, Joseph Ozanni: 149 (2), 151, 320, 381, 443 (2).  
 NADEAU, Ozany: 151.  
 NADEAU-LAVIGNE, Antoine: 320.  
 NADEAU-LAVIGNE, Joseph Ozanni: 149 (2), 150 (3), 151 (2), 318 (2), 319 (5), 320 (2), 388, 445.  
 NAU, Catherine: 331.  
 NAUT, François: 155.  
 NEPVEU, Pierre: 52, 327, 328 (2), 435 (2), 440, 445.  
 NICOLET, Euphrosine Magdeleine: 286.  
 NICOLET, Magdeleine: 285.  
 NIEL, Pierre: 388, 394.  
 NIEL, sieur: 132, 133.  
 NIEL, Pierre: 132 (5).  
 NIORT DE LA NORRAYE de, Louis: 28 (2), 106, 110 (2), 217, 257 (2), 258, 369, 414, 429.  
 NOEL, Clément: 442.  
 NOEL, François: 31, 257, 295, 296, 297, 329 (8), 330 (3), 331 (4), 332 (10), 333 (8), 334, 439, 444 (2), 445 (3), 446.  
 NOEL, Ignace: 45, 330 (2), 332 (2).  
 NOEL, Madeleine: 257.  
 NOEL, Marguerite: 309 (2).  
 NOEL, Michel: 59, 60, 61 (3), 342, 343, 344 (2).  
 NOEL, Philippe: 30, 31 (5), 32 (2), 37 (2), 38, 352.  
 NOLIN, Gabriel: 48, 50 (2), 51, 59, 60, 61.  
 NOLIN, Guillaume: 28, 29 (2).  
 NOLIN, Jean (Jacques): 48, 50, 51, 52.  
 NOLIN, Jacques: 46, 48 (3), 49 (6), 50 (3), 51 (3), 52, 56, 349, 354, 360 (2).  
 NOLIN, Pierre: 52, 53, 54 (2).  
 NOLIN - LAFOUGERE, Pierre: 92, 93 (3), 95, 371, 388.  
 NOPSE: voir: MEZERE.  
 NORMANDIN, Jean: 79.  
 NORRAYE de la, Sr: 107, 111, 220, 226.  
 NORRAYE de la, Louis: 109, 110 (2).  
 NOURICE, Jeanne: 148.  
 NOURICE, Marin: 146 (2), 147 (4), 148 (9), 149 (5), 388.  
 OEUVRE et FABRIQUE de l'Eglise du fief d'Argentenay: 194.  
 OFFRAY: voir: AUFFRAY.  
 OFFROY, Pierre: 65, 166, 167, 189, 190.  
 OFFROY (AUFFRAY - GARGOT), Pierre: 79.  
 OLIVIER, Agnès: 325.  
 OLIVIER, Marguerite: 309.  
 OUELLET, Catherine: 43.  
 OUELLET (HOUESLAIN), François: 64.  
 OUELLET, Joseph: 43.  
 OUELLET, René: 63, 64 (5), 375, 388.  
 OUIMET, Vve: 247.  
 OUIMET, Jacques: 138.  
 OUIMET, Jean: 117, 135 (2), 136 (4), 137 (11), 138 (2), 139, 140, 375, 382, 388 (2).  
 OUIMET Jeanne: 138.  
 OUIMET, Louis: 137, 246 (2).  
 OUIMET, Marguerite: 137, 138 (3).  
 OUIMET, Pierre: 138.  
 PAGE (LEPAGE), Germain: 190.  
 PAGE (LEPAGE), Louis: 190.

- PAGE, Suzanne: 36.
- PAILLEREAU, Marthe: 139 (2), 389.
- PAILLEREAU, Pierre: 135, 137, 138 (6), 139 (3), 380, 388, 389.
- PALANTIN-LAPOINTE, Charles: 188, 189.
- PALIN, Anne: 293 (2).
- PANNETON, Claude: 136 (2), 137, 161, 376, 395.
- PANNETON - LEFIFRE, Claude: 161, 380, 389.
- PAQUEREAU (PAILLEREAU), Pierre: 111.
- PAQUET: 306 (2).
- PAQUET, Antoine: 220 (3), 318.
- PAQUET, Charles: 335.
- PAQUET, Elizabeth: 318.
- PAQUET, Etienne (Isaac): 318.
- PAQUET, François: 149, 151 (2), 153, 264, 265.
- PAQUET, G. (Jean): 264 (2), 266.
- PAQUET, Isaac: 317, 318 (2), 319.
- PAQUET, Jacques: 152, 153, 154 (2), 156, 257, 258 (2), 259 (4), 260.
- PAQUET, Joseph: 151, 266 (2).
- PAQUET, M-Joseph: 220.
- PAQUET, Laurent: 266.
- PAQUET, Marie: 220.
- PAQUET, Philippe: 149, 150, 151 (4), 153, 154, 272 (2).
- PAQUET, Pierre: 117, 118, 120, 219 (3), 220 (10), 226, 265 (2).
- PAQUET (PASQUIER), Philippe: 258, 259, 263 (6), 264 (6), 265 (2), 266 (4), 273 (2), 274 (6), 275, 417, 420.
- PAQUET - LAVALLEE, Antoine: 318 (3), 319 (2).
- PAQUET - LAVALLEE, François: 288.
- PAQUET, Ignace (Isaac): 318, 319, 321.
- PAQUET - LAVALLEE, Isaac: 317 (2), 318 (3), 319.
- PAQUET-LAVALLEE, Jacques Isaac: 318.
- PAQUET-LAVALLEE, René: 317.
- PAQUET-LAVALLEE, René (Isaac): 318, 319.
- PAQUIN, Marie: 149.
- PAQUIN, N.: 150.
- PAQUIN, Nicolas: 148 (4), 149 (4), 150 (6), 387, 389.
- PARADIS, Charles: 19 (2), 20.
- PARADIS, Guillaume: 17, 19 (3), 20 (5), 21 (2), 22 (2), 23, 24, 357, 360.
- PARADIS, Ignace: 19, 20, 21.
- PARADIS, Jacques: 22 (3), 23 (8), 24 (3), 25, 30, 354, 361.
- PARADIS, Jeanne: 66, 67 (5), 377, 386.
- PARADIS, Joseph: 18, 19 (2).
- PARADIS, Marie: 30, 92, 93, 341.
- PARADIS, Paul: 280.
- PARADIS, Pierre: 15, 16, 17, 18 (7), 19 (11), 20 (2), 21 (3), 22, 38, 92, 356, 361 (2).
- PARE, Claire: 120.
- PARE, Claire-Françoise: 119, 120, 121 (2), 168, 370 (2).
- PARE, Françoise: 119.
- PARE, Robert: 174.
- PARENT, Jean: 249 (2), 250.
- PARENT, Pierre: 309 (3), 310 (3).
- PARENTELE, Marie: 90.
- PARIS, Françoise: 279.
- PARIS de, Jean: 52, 54 (2), 55 (4), 56 (2), 61, 328, 348.
- PASQUIER, Philippe: 150 (3), 151 (2), 152, 387.
- PASQUIER, Pierre: 19 (2), 151, 219 (5), 350, 361 (2).
- PASQUIER (PAQUET), Antoine: 446.
- PASQUIER (PAQUET), Jacques: 412, 424.
- PASQUIER (PAQUET), Philippe: 384, 389, 423, 425 (2).
- PASQUIER (PAQUET), Pierre: 425.
- PASQUIER (PAQUET) - LAVALLEE, Isaac: 446.
- PATENOSTE, héritiers: 131, 132, 133 (2).
- PATENOSTE, Charles: 131, 160.
- PATENOSTE, Elizabeth: 131, 160.
- PATENOSTE, G.: 133.



- PATENOSTE, Gervais: 131, 132.  
 PATENOSTE, Jean: 131, 157, 160.  
 PATENOSTE, Louis: 131, 160.  
 PATENOSTE, Marguerite: 160.  
 PATENOSTE, Marie: 131, 160.  
 PATENOSTE, Marin: 128, 131 (2), 154, 155, 156 (3), 157 (2), 158 (2), 159 (2), 160 (4), 161, 162, 163 (2).  
 PATENOTRE, Marin (Michel): 131.  
 PATENOSTE, Martin: 162.  
 PATENOSTRE, Michel: 158, 389.  
 PATENOSTE, Nicolas: 128, 130 (4), 131 (5), 132 (3), 133 (2), 157, 158, 159 (5), 160 (4), 161 (7), 389, 395.  
 PATENOSTE, Pierre: 131, 160.  
 PAULET, Antoine: 14, 15 (2), 16, 26, 27.  
 PAULET, Geneviève: 318.  
 PAULIN, Jean: 46, 49, 50 (5), 51 (6), 332, 361, 362.  
 PAUVRES de L'Hotel-Dieu de Québec: 10 (2), 195, 329, 340 (3), 342 (2), 357.  
 PAVIE (PAVIOT), Jean: 297 (2), 298, 299, 432, 446.  
 PEGIN - PICHET, Jacques: 50 (2), 51 (3), 52 (2), 57 (2), 58.  
 PELLETIER, Jean: 46, 47 (5), 48 (2), 49 (2), 50, 357.  
 PELLETIER, Jeanne: 115.  
 PELLETIER, René: 46 (3), 48 (8), 50, 261, 314 (2), 315, 316 (2), 358, 361.  
 PELLETIER - ANTAYA, Michel: 68.  
 PELLETIER ( -ANTAYA), Pierre: 68, 70, 71, 377, 389, 390.  
 PELLETIER-GOBLOTEUX, Jean: 47.  
 PELLETIER - GOUBLEAU, René: 46.  
 PEPIN, Angélique: 258.  
 PEPIN, Antoine: 105, 107.  
 PEPIN, François: 105.  
 PEPIN, Ignace: 359, 399.  
 PEPIN, Jean: 100, 249.  
 PEPIN, Joseph: 107, 243.  
 PEPIN, Robert: 239, 244, 245.  
 PEPIN - LACHANCE, Antoine: 104, 105 (2), 106 (5), 107 (5), 108 (2), 110, 124, 173 (3), 174 (2), 195, 254, 381, 389, 390.  
 PEPIN - LACHANCE, François: 390.  
 PEPIN - LACHANCE, Gervais: 257, 259 (3), 260 (2), 261 (4), 262 (3), 423, 425.  
 PEPIN - LACHANCE, Ignace: 25, 26 (2), 28, 173 (3), 194 (3), 195 (4), 196 (3), 358, 363, 401, 408.  
 PEPIN - LACHANCE, Jean: 152, 247, 248 (4), 249 (4), 416, 425.  
 PEPIN - LACHANCE, Joseph: 241, 242 (2), 243 (3), 244, 420, 425.  
 PEPIN - LACHANCE, François: 124.  
 PEPIN - PICHET, Jean: 54.  
 PERE VERON: voir: MORIER et MOURIER.  
 PERROIS de, Louis: 355, 361, 363.  
 PEROT, Sr.: 90, 91, 93, 173, 175.  
 PERRAULT, Anne: 238, 239.  
 PERRAULT, Marie Anne: 238.  
 PERROT, Barthélémy: 91.  
 PERRAULT, Bertrand: 68, 69, 71 (3), 72 (2), 389, 390.  
 PERROT, François: 91.  
 PERROT, Jacques: 71, 90 (3), 91 (3), 92.  
 PERROT, Joseph: 71 (2), 90, 91 (3), 92 (2), 93 (3).  
 PERROT, Louis: 91.  
 PERROT, Paul: 152 (2), 153 (2).  
 PERROT, d'ARGENTENAY, Sr.: 176 (2).  
 PERROT, sr d'Argenteray, Joseph: 179.  
 PERROT - VILLED'AIGRE, Jacques: 90 (3), 91 (5), 92 (4), 93, 390.  
 PETIT, Marie: 291.  
 PETITCLERC, Geneviève: 279 (2), 280 (2), 281, 282.  
 PETITCLERC, Pierre: 279.  
 PETIT - VIERGE: voir: THIVIERGE.  
 PETIT - VIERGE, Gabriel: 240.  
 PETIT - VIERGE, Hyppolite: 117, 118, 120.  
 PEUVRET, seigneur: 331, 338.  
 PEUVRET, seigneur Jean Baptiste: 329, 339, 341, 343 (2), 344 (2).

- PEUVRET de MESNU, seigneur: 331, (2), 332, 333, 336 (2), 338 (2).  
 PEUVRET de MESNU, Jn Bte: 436.  
 PEUVRET de MESNU, seigneur Jn Bte: 331 (2), 332 (2), 333 (3), 336 (2), 337, 338, 339, 432, 433, 444, 445, 447, 448.  
 PHILIBOT, Charles: 259, 261 (2), 262.  
 PICHET: voir: PEGIN et PIGEON.  
 PICHET, Jacques: 58 (3), 59 (7), 361.  
 PICHET, Jean: 51 (7), 52 (4), 53, 361, 362.  
 PICHET, L.: 51, 52, 54, 56.  
 PICHET, Louis: 48 (2), 50, 51, 52, 165, 265.  
 PICHET, Magdeleine: 53.  
 PICHET, N.: 50, 51, 52.  
 PICHET, Pierre: 51, 52, 53, 151.  
 PICHET - DUPRE, Pierre: 299.  
 PICORON, Henri: 147, 370, 379.  
 PICORON - DESCOTEAUX, Henri: 147.  
 PICORON - DESCOTEAUX, Jacques Henri: 146, 390.  
 PIFRE, Jacques: 53, 54, 55, 362.  
 PIFRE, Jacques: 362.  
 PIGEON (PEGIN), Jean: 51, 52, 57.  
 PINGUET: voir DE LAUNAY.  
 PINGUET d'AVAUCOUR, Sr.: 118.  
 PLAMONDON, Ignace: 103.  
 PLANCHE, Pre: 233, 234 (2).  
 PLANTE, Angélique: 288.  
 PLANTE, Claude: 131, 143, 145, 146 (4), 147 (7), 148 (5), 160, 285, 286, 390 (2).  
 PLANTE, J.: 234, 236 (2).  
 PLANTE, Jacques: 147 (2), 148 (2), 155, 213 (5), 214 (6), 215 (4), 217, 405, 409.  
 PLANTE, Jean: 146 (2), 147 (2), 148, 155 (3), 156, 233 (2), 234 (4), 235, 236, 390 (2), 413, 425.  
 PLANTE, Georges: 234 (2), 235 (3), 236 (6), 237, 422, 425.  
 PLANTE, Pierre: 160, 222 (6), 223 (7), 425.  
 PLANTE, Thomas: 137 (2), 138, 139 (3), 140 (3), 222 (2), 223 (8), 224 (4), 414, 425.  
 POIDREAU: voir: POITRAS.  
 POIDREAU, Jean: 53.  
 POINTEL, Marie: 146.  
 POIRIER, Vincent: 338, 339 (2).  
 POIRIER - BELLEPOIRE, Vincent: 338 (3), 439 (2).  
 POISSON: 238.  
 POISSON, Vve: 238.  
 POISSON, Antoine: 236, 237, 238.  
 POISSON, Barbe: 222.  
 POISSON, Jeanne: 238.  
 POISSON, Martin: 144, 222, 236 (3), 237 (9), 238 (7), 239 (3), 240 (6), 241, 243, 307, 384, 390, 391, 421, 423 (2), 426 (2).  
 POISSON, Thérèse: 307 (2).  
 POITEVIN le: voir: GREFFARD.  
 POITEVIN le: voir: COSSET.  
 POITRAS (POIDREAU), Jean: 53.  
 POLIQUIN, Jean: 125.  
 POLLIOZ, R.: 314 (2), 316.  
 PONSARD, Benoit: 112, 166, 167, 174, 406.  
 PONSARD, Pierre Benoit: 166 (4), 405, 409 (2).  
 POULET, Antoine: 13, 14 (8), 25 (3), 26, 27 (9), 28 (2), 348 (2), 353, 362 (3).  
 POULET, Marie: 14.  
 POULIN, Agathe: 72.  
 POULIN, Jean: 433, 445, 446.  
 POULAIN, Pascal: 63, 190 (3), 191 (3), 192 (3), 407, 409.  
 POULIOT: 306.  
 POULIOT, André: 310 (3), 311, 312 (7).  
 POULIOT, Antoine: 305 (4), 434, 446.  
 POULIOT, Camille: 312.  
 POULIOT, Charles: 274, 300 (4), 301 (4), 302 (3), 305 (3), 308, 309, 310 (3), 311 (6), 312 (4), 313 (2), 443, 446 (2).  
 POULIOT, Jean: 276 (4), 277 (4), 279, 285, 311, 312 (3), 313 (2), 426, 427, 446.

- POULIOT, Jeanne: 312.  
 POULIOT, Joseph: 311.  
 POULIOT, Marguerite: 312.  
 POULIOT, Samuel: 312.  
 POULIQUEN, J.: 312, 313.  
 PREGEL, Françoise: 78.  
 PREMONT, Sr: 124 (20).  
 PREJEAN: voir: PRESO et PRESSEAU  
 PREMONT, Sr: 124 (2).  
 PREMONT, Elizabeth: 124.  
 PREMONT, Jean: 109, 110, 116, 122  
 (2), 124 (2), 125 (8), 126 (6), 127 (7),  
 128 (4), 130 (2), 133, 140 (3), 173,  
 210, 211 (3), 212, 238, 241, 243 (4).  
 PREMONT, Jn-Bte: 82.  
 PREMONT, Marie (dite soeur de St-  
 Jean): 126, 127.  
 PRESSEAU, Fabien: 29 (3), 30 (6),  
 31 (2).  
 PRESSEAU (PREJEAN), Fabien: 29  
 (3), 30, 31, 362.  
 PRESSEAU, Jean: 30 (2).  
 PRESSARD (GREFFARD), Louis:  
 224.  
 PREVOST, Marguerite: 307 (2).  
 PRIMOIS (PREMONT), Jean: 108,  
 111, 112.  
 PRIMONT (PREMONT), Jean: 111,  
 122, 125, 126 (6), 128, 130, 131, 140,  
 372, 380, 384, 390, 391, 394, 399,  
 402, 409, 414, 422, 426.  
 PRIMONT, Jean-Baptiste: 111, 390.  
 PROVENCAL le, (IGNARD-), Paul:  
 199 (2).  
 PROVOST, Marguerite: 222, 237 (2).  
 PRUCHE, Catherine: 290.  
 PRUSNEAU, Jean: 181.  
 PUPPE: voir: PEPIN.  
 QUATRIN: voir: CATRIN.  
 QUATRIN, Nicolas: 84.  
 QUEMENEUR, François: 165, 168,  
 169.  
 QUEMENEUR, J-Bte: 165.  
 QUERBODO: voir: DUPLESSIS: 92.  
 QUINTEAU: voir: JINCHEREAU.  
 RABOUIN, Jean: 1, 2, 3 (2), 4 (12), 5  
 (5), 6, 131, 160, 362.  
 RACINE, Claude: 294 (2), 432, 435,  
 446.  
 RAINVILLE de, Paul: 79.  
 RANCOUR, Joseph: 431, 446.  
 RANCOUR, Joseph Noël: 296, 299.  
 RANCOUR, Pierre: 299.  
 RANCOUR de, Pierre: 296 (2).  
 RANSON, Etienne: 185, 186, 188.  
 RAPIN, André: 7 (3), 8, 359, 362.  
 RATTE, Guillaume: 17, 18 (2), 20 (2),  
 21 (6), 22, 23, 24.  
 RATTE, Ignace: 10, 11, 12 (3).  
 RATTE, Jacques: 8 (4), 9 (9), 10 (4),  
 11 (7), 12 (3), 348, 356, 357, 362.  
 RATTE, Jean Baptiste: 8, 10 (2), 11.  
 RATTE, L.: 10, 12 (2).  
 RATTE, Marie: 156 (2), 162 (2).  
 RATTE, Marie Anne: 339.  
 RATTE, Marie Anne Thérèse: 156,  
 162.  
 RATTE, Pierre: 10 (2), 11, 12 (3), 17,  
 18.  
 RAUDOT, Mr.: 225.  
 RAVAN, Etienne: 184, 185 (3), 186  
 (2), 188, 408, 409.  
 RAVAN - BRISAMBOURG, Etienne:  
 186, 187 (2).  
 REART (REAL), Jean: 27, 28 (4),  
 347, 359, 363.  
 REAUME, Jean: 34 (2), 347, 363, 365  
 (2).  
 RECOLLETS: 294.  
 RECOUILLE, Pierre: 29 (2).  
 REGNARD, Joseph: 297.  
 RENAUD, Joseph: 297 (2), 298 (3).  
 RENOUE, Mathurin: 8, 9, 361.  
 RENOUE, Mathurin, sieur de Boisjoli:  
 355, 363.  
 RENOUE, Vve Mathurin: 9.  
 RETAIL, Pierre: 412.  
 RETAIL - D'OLONNE, Pierre: 273,  
 274 (2), 275, 419, 426.  
 RICHECOURT de, Jeanne: 132, 133.  
 RIOU, Charles: 403.  
 RIOU, Jean: 186 (4), 187, 188 (7),  
 189 (2), 190, 400, 409.  
 RIPOCHE, François: 273, 322 (2).

- 432, 442, 446.  
 RIVERIN, Joseph: 50, 234, 235 (2), 236, 415.  
 RIVERIN, Vve: 235.  
 RIVET, Anne: 64.  
 RIVIERE, I. (Robert): 219, 220.  
 RIVIERE, Renée: 31 (2).  
 RIVIERE, Robert: 220 (4), 221.  
 ROBERGE, Vve Denis: 14, 15.  
 ROBERGE, Denis: 12 (3), 13 (7), 14 (3), 15 (3), 16, 351, 355, 363 (2), 365.  
 ROBERGE, Jean-Baptiste: 16 (2).  
 ROBERGE, Joseph: 306 (2), 307.  
 ROBERGE, Pierre: 5, 7 (3), 8 (6), 9 (2), 10 (4), 11, 86 (3), 355.  
 ROBERGE - LACROIX, Pierre: 288 (2), 301 (4), 302 (4), 303 (4), 305 (9), 306 (7), 307 (5), 433, 434, 444, 447.  
 ROBERGE - LA PIERRE, Pierre: 7, 8, (2), 9 (3), 359, 363.  
 ROBERT, Jean: 162.  
 ROBERT, Jeanne: 356.  
 ROBIDOUX, André: 302.  
 ROBIDOUX - L'ESPAGNOL, André: 301 (2), 303.  
 ROBINEAU, Suzanne: 208.  
 ROCHE: 245, 246.  
 ROCHE, Pierre: 123, 125, 126, 141 (2), 142 (2), 143 (4), 144 (4), 145 (3), 146 (4), 381, 390, 391, 393.  
 ROCHE - le GASCON, Pierre: 142, 143.  
 ROCHERON: 125.  
 ROCHERON, Vve: 100.  
 ROCHERON: voir: ROCHON.  
 ROCHERON, Elizabeth: 68.  
 ROCHERON, Gervais: 104 (3), 105, 106 (2), 128, 129 (3), 130, 231, 232 (5), 372, 383, 391, 426, 427.  
 ROCHERON, Marie: 209 (4), 210, 214 (2), 215, 404 (2), 405 (2).  
 ROCHERON, Simon: 120, 123, 124, 125 (4), 228 (2), 229 (4), 390, 391 (2), 413, 426.  
 ROCHON: 104, 106.  
 ROCHON: voir: ROCHERON.  
 ROCHON, Gervais: 104 (3), 105 (3), 106 (2), 379.  
 ROCHON, (Marie): 104 (3), 105, 379.  
 ROCHON, Siméon: 124, 125, 126.  
 ROCHON, Simon: 125 (2), 415.  
 RODEN, la: 184 (2), 185.  
 ROGER, Gabriel: 229 (3), 230 (9), 231 (3), 232 (5), 239, 413, 426 (2), 427.  
 ROGER, Guillaume: 323.  
 ROGER, Jean: 230, 232.  
 ROGER, Joseph: 230, 231 (2), 232 (4), 233 (3).  
 Roger, Louis: 230, 232.  
 ROGER, Nicolas: 230, 232.  
 ROGER des COLOMBIERS: 364.  
 ROGER des COLOMBIERS, Charles: 51 (2), 52 (6), 53 (4), 54 (4), 352, 355, 363.  
 ROLLAND, Marie: 222.  
 RONDEAU: 247.  
 RONDEAU, Elizabeth: 169, 248.  
 RONDEAU, Marie: 169, 248.  
 RONDEAU, Marie Charlotte: 44.  
 RONDEAU, Pierre: 242, 244, 246, 247 (7), 248 (5), 249 (2), 427.  
 RONDEAU, Thomas: 31, 32, 36 (5), 37 (9), 38, 39 (2), 364.  
 RONDEAU, Ursule: 32.  
 RONDON, Pierre: 246, 247, 248.  
 ROSE, Noël: 159 (2), 160, 161 (2), 162 (2), 380, 395 (3).  
 ROSE - LAROSE, Noël: 1, 157, 158, 391.  
 ROUER D'ARTIGNY, Louis: 313.  
 ROUER VILLERAY, Louis: 120, 221, 222, 245, 246, 268, 271, 313, 411, 414, 415, 416, 421.  
 ROULEAU: voir: FOULDAUX et ROUSSEAU.  
 ROULEAU: 84.  
 ROULEAU, Antoine: 282.  
 ROULEAU, Catherine: 282, 286.  
 ROULEAU, Charles: 280 (3), 282.  
 ROULEAU, Gabriel: 84 (8), 102, 275 (5), 277, 278 (5), 279 (11), 280 (5), 281 (12), 282 (4), 283 (2), 290, 382 (2), 392 (2), 417, 418, 424, 426, 427 (3), 447.

- ROULEAU, Guillaume: 84, 285 (5), 286 (5), 287 (3), 444 (2), 447.  
 ROULEAU, Jeanne: 278 (2), 279 (2), 280, 281, 282.  
 ROULEAU, Louis: 279 (2), 280, 281 (2), 282 (3), 290.  
 ROULEAU, Marguerite: 281, 282 (2), 290.  
 ROULEAU, Marie: 84.  
 ROULEAU, Marie Anne: 282.  
 ROULEAU, Marie-Josephite: 280.  
 ROULEAU, René: 281.  
 ROULEAU - SOUCY, Gabriel: 79.  
 ROULOIS, Catherine: 282.  
 ROULOIS, Marie: 86, 87.  
 ROULOIS, Michel: 87.  
 ROUSSEAU, Antoine: 335, 337 (2).  
 ROUSSEAU, Jn Bte: 286.  
 ROUSSEAU, Joseph: 225, 420, 429.  
 ROUSSEAU, Marguerite: 70, 71 (2), 72, 377, 389, 392.  
 ROUSSEAU, Nicolas (Pierre): 202.  
 ROUSSEAU, Pierre: 167, 203 (3), 204 (2), 205, 398 (2), 402, 409 (2).  
 ROUSSEAU, Symphorien: 65, 68, 69 (2), 70 (10), 71 (5), 72 (5), 73 (9), 202, 203 (3), 204, 205 (4), 368, 377, 392, 402, 409.  
 ROUSSEAU, Thomas: 309, 332, 334 (2), 336 (7), 337 (5), 338, 440 (2), 447 (2).  
 ROUSSEAU la RHETORIQUE, Joseph: 224, 225, 226, 427.  
 ROUSSEAU (ROULEAU), Gabriel: 78, 84.  
 ROUSSEL, Marguerite: 224.  
 ROUSSEL, Mathurin: 224.  
 ROUSSEL, Pierre: 34.  
 ROUSSELOT, Marguerite: 261, 262 (2).  
 ROUSSET, Pierre: 134 (2).  
 ROUSSET - (BEAUCOURT), Pierre: 31, 34, 36, 134 (2), 225 (2), 226, 392 (2), 427.  
 ROUSSIN: voir: LOUSSIN.  
 ROUSSIN, Françoise: 85 (3), 86.  
 ROUSSIN, Louise: 106 (2), 195.  
 ROY: voir: LE ROY.  
 ROY, Denis: 320.  
 ROY, Elizabeth: 389.  
 ROY, Isabelle: 424.  
 ROY, Jean: 320 (2), 321.  
 ROY, Joseph: 69.  
 ROY, Marie: 292.  
 ROYER, Augustin: 258 (2).  
 ROYER, Elizabeth: 239, 240, 245.  
 ROYER, Gabriel: 258.  
 ROYER, Jean: 100, 127, 129 (9), 130 (5), 131 (2), 244 (7), 245 (4), 246, 247, 248 (2), 256 (6), 257 (11), 258 (7), 259 (4), 260, 261, 383, 392, 394, 416, 427 (2), 428 (4), 429 (3).  
 RUEL, Clément: 45 (2), 49, 52, 53 (2), 54 (6), 55 (2), 57, 261, 325 (2), 326 (4), 328 (11), 329 (13), 330 (7), 331 (3), 332, 334 (4), 335, 348, 358, 362, 364 (2), 436, 440 (2), 441, 447 (3).  
 RUEL, François: 335.  
 RUEL, Ignace: 320.  
 RUEL, Pierre: 333 (2), 335 (9), 337, 440, 447 (2), 448.  
 RUEL, Thomas: 326, 329.  
 SAGOT, Abel: 365.  
 SAGOT - LAFORGE, Abel: 34, 35, 36 (2), 40, 41 (2), 42 (7), 43 (3), 349, 355, 360, 364.  
 SALOIS, Anne Antoinette: 321.  
 SALOIS (SALLOUER), Claude: 332, 333, 334 (6), 335 (4), 336 (9), 337 (5), 436, 440, 448 (2).  
 SALOIS, Jean: 321 (2), 334 (2), 335 (2), 443, 444, 448 (3).  
 SALOIS, Marie: 321.  
 SALLOUER: voir: SALOIS.  
 SAMSON, Gabriel: 344.  
 SAMSON, Jacques: 344.  
 SAMSON, Julien: 59 (2), 60, 343, 344 (2), 360 (2), 364 (2).  
 SANSOUCY: 26, 149, 150, 152, 159.  
 SANSOUCY: voir: DIONNE.  
 SANSOUCY: voir: GUYONNE.  
 SAUVIN, François: 185.  
 SAUVIN - LA ROSE, François: 185, 410.

- SAVARD, Simon: 34 (3), 35, 36, 365.  
 SAVARRE, Françoise: 34.  
 SEDILOT - MONTREUIL, Louis: 333.  
 SEGUIN, Charles: 325, 443, 448.  
 SELLE, Marie: 263 (2), 265, 266 (2).  
 SEMEUR (SEMUR), Marc: 253.  
 SEMUR - LABONTE, Marc: 253 (2), 418, 424 (2), 428.  
 SENARD, Jean: 180 (2).  
 SERREAU - ST-AUBIN, Jean: 173, 186, 187 (5), 189, 397, 410 (2).  
 SEVESTRE, Marie: 109.  
 SEVESTRE, Sr des Rochers, Ignace: 121, 122 (2), 123.  
 SIMON, Geneviève: 80, 82 (3), 83 (3).  
 SIMON - (AUDET - LAPOINTE), Guillaume: 80.  
 SIVADIER, Antoine: 325 (2), 326.  
 SIVADIER, Louis: 324 (5), 325 (5), 326 (6), 341 (3), 342 (4), 343 (4), 344, 441, 443 (2), 448, 449.  
 SIVADIER, Pierre Louis: 341, 342 (2), 343 (3).  
 SOUCY: voir: ROULEAU.  
 SOUMANDE, Jean Baptiste: 351.  
 SOUMANDE, Noël: 351.  
 SOUMANDRE, Pierre: 31, 37 (3), 38 (2), 39, 351, 355, 365.  
 ST - AIGNAN de, Martin: 133, 134 (3), 135, 373, 392 (2), 393.  
 ST - AUBIN: voir: SERREAU.  
 ST - AUBIN: 187.  
 ST - DENIS, Marie: 140, 143 (2), 393.  
 ST - DENIS, Marie Anne: 143, 145, 387, 393.  
 ST - DENIS, Marie-Madeleine: 134, 375, 393.  
 ST - DENIS, Pierre: 4 (4), 5 (3), 8, 127, 130, 133 (5), 134 (4), 135 (2), 139, 140, 141 (4), 142 (4), 143 (6), 145 (4), 146, 306 (5), 307, 355, 356, 364, 368, 371 (2), 375, 377, 381, 387 (2), 391, 392 (2), 393, 441, 448.  
 ST - DENYS, Sieur: 46.  
 ST - GERMAIN: voir: FABASSE: 116.  
 ST - JEAN: voir: LANGLOIS.  
 ST - JEAN - BAPTISTE: 246 (2).  
 ST - LAURENT: voir: HUOT.  
 ST - LAURENT: voir: THIBAULT.  
 ST - LAURENT, comte de: 110, 311, 313, 314, 321.  
 ST - MARC: voir: ANTOINE.  
 ST - MARC: 296 (2), 298 (2), 299 (3), 300 (3).  
 ST - MARTIN: voir: BAUDIN.  
 ST - MARTIN: voir: DOMPIERRE.  
 ST - ONGE: voir: BOISSONNEAU.  
 SYLVESTRE, Pierre: 113, 380.  
 TARDY, Jacques: 235.  
 TARGER, Elizabeth: 115.  
 TARGER, Marie: 130, 244 (3), 257, 427, 428, 429.  
 TARGET, Isabelle: 115.  
 TAUPIER, Marie: 155 (4), 156 (3), 162, 376 (2).  
 TERME, Jean: 92, 172 (2), 173 (2), 187, 410.  
 TERRIEN, André: 237.  
 TERRIEN, Barthélémy: 275, 276, 277, 424, 428.  
 TERRIEN, Guillaume: 238, 240 (2).  
 TERRIEN, Ignace: 232 (2), 233 (4), 234.  
 TERRIEN, Joseph: 241.  
 TERRIEN, Louis: 232.  
 TERRIEN, Périnne: 246 (2).  
 TERRIEN, Pierre: 223 (4), 224 (6), 225 (2), 231 (2), 232 (4), 233 (8), 234 (3), 241, 422, 428.  
 TESSERIE, de la, -: 56 (2), 58 (5), 60, 61.  
 TESSIER, Mathurin: 16, 35 (4), 363, 365.  
 TESSON, Berthelemy: 104, 138, 139 (4), 140, 380, 393, 444.  
 TESSON, Marguerite: 278, 280, 431, 449.  
 TESTU, Marie: 107.  
 THIBAULT: 317 (2).  
 THIBAULT, Denis: 314, 315 (4), 316 (6), 317 (7), 438, 449.  
 THIBAULT - ST-LAURENT, Denis: 316.  
 THIBAULT, Marie Anne: 317.

- THIBERST, Nicolas: 316, 317 (2).  
 THIBIERGE, Sr.: 112, 118 (2), 119, 120.  
 THIBIERGE, Gabriel: 238, 239 (4), 240 (2), 241 (6), 242 (5), 243 (7).  
 THIBIERGE, Gentien: 241.  
 THIBIERGE, Hippolyte: 117 (2), 118 (3), 120.  
 THIBIERGE, Jean: 241.  
 THIBIERGE, Joseph: 241.  
 THIBIERGE, Marie Joseph: 241 (2).  
 THIBODEAU, Mathurin: 290, 291 (2), 292 (2), 293, 436.  
 THIBODEAU - LALIME, Mathurin: 292 (2), 449.  
 THIVIERGE, Gabriel: 428.  
 THIVIERGE, Hippolyte: 118, 119 (2), 140 (3), 238, 240, 241, 242 (3), 367, 370, 374, 383, 393 (2), 394, 421 (2), 428.  
 THIVIERGE, Jacques Butteau Hippolyte: 118.  
 THIVIERGE, Jean-François: 242.  
 THIVIERGE, Marguerite: 134, 267.  
 THIVIERGE, Marie Anne: 119, 122.  
 THOURAUT, Jacqueline: 97.  
 TOBCENT, Catherine: 256.  
 TOBSENT, Catherine: 257.  
 TOPESE, Catherine: 248.  
 TOUPIN - DUSSAULT, Jean: 233 (2), 234, 416, 421, 428.  
 TOURANGEAU: voir: LEMELIN.  
 TOURANGEAU: voir: MOUILLI-NEAU.  
 TOURAUDE, Jacqueline: 70.  
 TOURNEROCHE, Angélique: 244.  
 TOURNEROCHE, Marie Madeleine: 244.  
 TOURNEROCHE, Robert: 225, 243 (3), 244 (4), 245 (2), 246, 247, 257 (2), 258 (3), 412, 421, 427 (2), 428 (2).  
 TRANCHEMONTAGNE: voir: Le SUSTYER.  
 TRAVERSY: voir: LANGLOIS.  
 TREMBLAY, Louis: 282.  
 TREMBLAY, Michel: 151.  
 TREPAGNY, Jeanne: 114.  
 TRESNY - LAVERDURE, Léonard: 294 (3), 295, 432, 445, 449.  
 TROTTIN, Marie: 186.  
 TRUD, Jacques: 92.  
 TRUDEL, M.: 369.  
 TRUDEL, Thérèse: 28.  
 TURCOT, Abel: 108, 109 (2), 126 (3), 127 (4), 128 (4), 129 (2), 130 (4), 131, 132 (3), 133 (6), 134 (2), 135, 190 (2), 243, 244 (2), 368, 371, 378, 386, 388, 392, 394 (6), 407, 408, 410, 427, 429.  
 TURCOT, B.: 126, 127, 128, 131.  
 TURCOT, François: 128 (3), 131 (2), 132 (3), 133 (3), 134, 135, 136 (3), 137 (2), 138 (4), 139, 140, 376, 382, 394 (3).  
 TURCOT, Jacques: 126 (2), 127 (2), 128, 131, 138.  
 TURCOT, Louis: 156 (2), 157 (2), 158 (4), 159, 160, 374, 395.  
 TURCOT, Simon: 138.  
 TURCOTTE, François: 48.  
 TURGEON, Charles: 41, 42, 365 (2).  
 TURGEON, Claire: 42.  
 TURGEON, Jean: 235.  
 TURGEON, Louis: 235.  
 TURGEOT, Abel: 111.  
 URBAIN (Leblond), Jean: 97, 99, 100.  
 URSULINES: 38 (2), 39 (2), 40 (4), 41 (2), 42 (2), 251 (2), 323, 324 (4), 325, 326 (2), 327 (4), 350, 351 (2), 352, 419, 438, 439.  
 VACHON, Paul: 12, 13 (8), 29, 79, 363, 365.  
 VADIEU (VERIEUL ou VEILLEUX), Angélique: 89.  
 VAILLANCOURT, Anne: 163.  
 VAILLANCOURT, Jean: 161 (3), 162 (2), 163, 395 (2).  
 VAILLANCOURT, Joseph: 162.  
 VAILLANCOURT, Louise: 163.  
 VAILLANCOURT, Paul: 2 (2), 156 (5), 159 (2), 160 (2), 161 (3), 162 (5), 163 (5), 395.  
 VAILLANCOURT, Robert: 2 (4), 160 (2), 161 (10), 162 (5), 163, 389, 392,

395.  
 VAILLANCOURT, Vve (Robert): 2.  
 VALADE, Marie Barbe: 285.  
 VALET, Mme Jeanne: 64.  
 VALET, René: 64.  
 VALLEE, Jean: 5, 6 (6), 7 (4), 16, 17 (2), 18 (2), 25, 26, 27, 350 (2), 355, 356 (2), 359 (3), 365 (2).  
 VALLIERE, Jean: 34, 35, 36, 37, 38 (2).  
 VANDECK, René: 301 (2), 302.  
 VANE, G.: 8, 10 (2).  
 VARIEU, Nicolas: 181, 183, 184.  
 VEILLON, Sébastienne: 79, 179.  
 VEILLOT, Catherine: 334, 335.  
 VERDON, Geneviève: 38, 350, 365.  
 VERDON, Vincent: 343 (3), 344, 449 (2).  
 VERGEUIL, Joseph: 183, 184 (2).  
 VERIEUL, Joseph: 183 (4), 184 (5).  
 VERIEUL, Michel (Nicolas): 181, 183, 184, 188.  
 VERIEUL, Nicolas: 170 (2), 171 (2), 172 (2), 181, 182 (2), 183 (5), 184, 398, 400, 410.  
 VERMET, Antoine: 184, 185 (4), 186, 223, 224, 410.  
 VERMET, Jacques: 185.  
 VERON: voir: PERE VERON.  
 VERREAU, Barthelemy: 158 (2), 159 (3), 160, 161, 374, 389, 391 (2), 395.  
 VERREAU - BOURGUIGNON, Barthelemy: 160.  
 VERRIER, Catherine: 247, 248 (2).  
 VERRIERES (VERIEUL), Nicolas: 180, 183, 184.  
 VIGIER, Françoise: 73, 74.  
 VIGNEAU, Antoine: 52, 53, 55.  
 VIGNAULT, Paul: 324, 325, 326 (2), 329.  
 VIGNAUX - LAVERDURE, Paul: 157, 159, 325 (3), 326 (3), 327 (2), 440 (2), 448, 449.  
 VIGNY, Marie: 175, 187.  
 VILLED'AIGRE: voir: PERROT.  
 VILLERAY de, Augustin: 313.  
 VILLERAY de, Louis: 313.  
 VILLERAY de, M.: 357.  
 VINCENT, Chrétien: 16.  
 VINCENT, Michel: 14 (2), 15, 16 (2), 17, 353, 366.  
 VITRE de: voir: DENYS.  
 VITRE de, M.: 189.  
 VITRE de, Charles Denys: 409.  
 VITRE de, Marie Gabrielle: 188.  
 VIVIEN, Jean: 52.



1  
2  
3  
4  
5  
6  
7  
8  
9  
10  
11  
12  
13  
14  
15  
16  
17  
18  
19  
20  
21  
22  
23  
24  
25  
26  
27  
28  
29  
30  
31  
32  
33  
34  
35  
36  
37  
38  
39  
40  
41  
42  
43  
44  
45  
46  
47  
48  
49  
50  
51  
52  
53  
54  
55  
56  
57  
58  
59  
60  
61  
62  
63  
64  
65  
66  
67  
68  
69  
70  
71  
72  
73  
74  
75  
76  
77  
78  
79  
80  
81  
82  
83  
84  
85  
86  
87  
88  
89  
90  
91  
92  
93  
94  
95  
96  
97  
98  
99  
100

1  
2  
3  
4  
5  
6  
7  
8  
9  
10  
11  
12  
13  
14  
15  
16  
17  
18  
19  
20  
21  
22  
23  
24  
25  
26  
27  
28  
29  
30  
31  
32  
33  
34  
35  
36  
37  
38  
39  
40  
41  
42  
43  
44  
45  
46  
47  
48  
49  
50  
51  
52  
53  
54  
55  
56  
57  
58  
59  
60  
61  
62  
63  
64  
65  
66  
67  
68  
69  
70  
71  
72  
73  
74  
75  
76  
77  
78  
79  
80  
81  
82  
83  
84  
85  
86  
87  
88  
89  
90  
91  
92  
93  
94  
95  
96  
97  
98  
99  
100

## TABLE DES MATIERES

Présentation . . . . .	iii
Introduction . . . . .	v
Terres de Saint-Pierre . . . . .	1
Terres de la Sainte-Famille . . . . .	63
Terres de Saint-François . . . . .	165
Terres de Saint-Jean . . . . .	217
Terres de Saint-Laurent . . . . .	277
Index des terres . . . . .	345
Index des terres de Saint-Pierre . . . . .	347
Index des terres de la Sainte-Famille . . . . .	367
Index des terres de Saint-François . . . . .	397
Index des terres de Saint-Jean . . . . .	411
Index des terres de Saint-Laurent . . . . .	431
Index onomastique . . . . .	451
Table des matières . . . . .	493

1. The first part of the document is a list of names and titles.

2. The second part of the document is a list of names and titles.

*Achevé d'imprimer sur les presses des Editions Bergeron & Fils enr'g.  
à Montréal, le troisième jour du mois d'avril  
de l'an mil neuf cent soixante-dix-huit.*

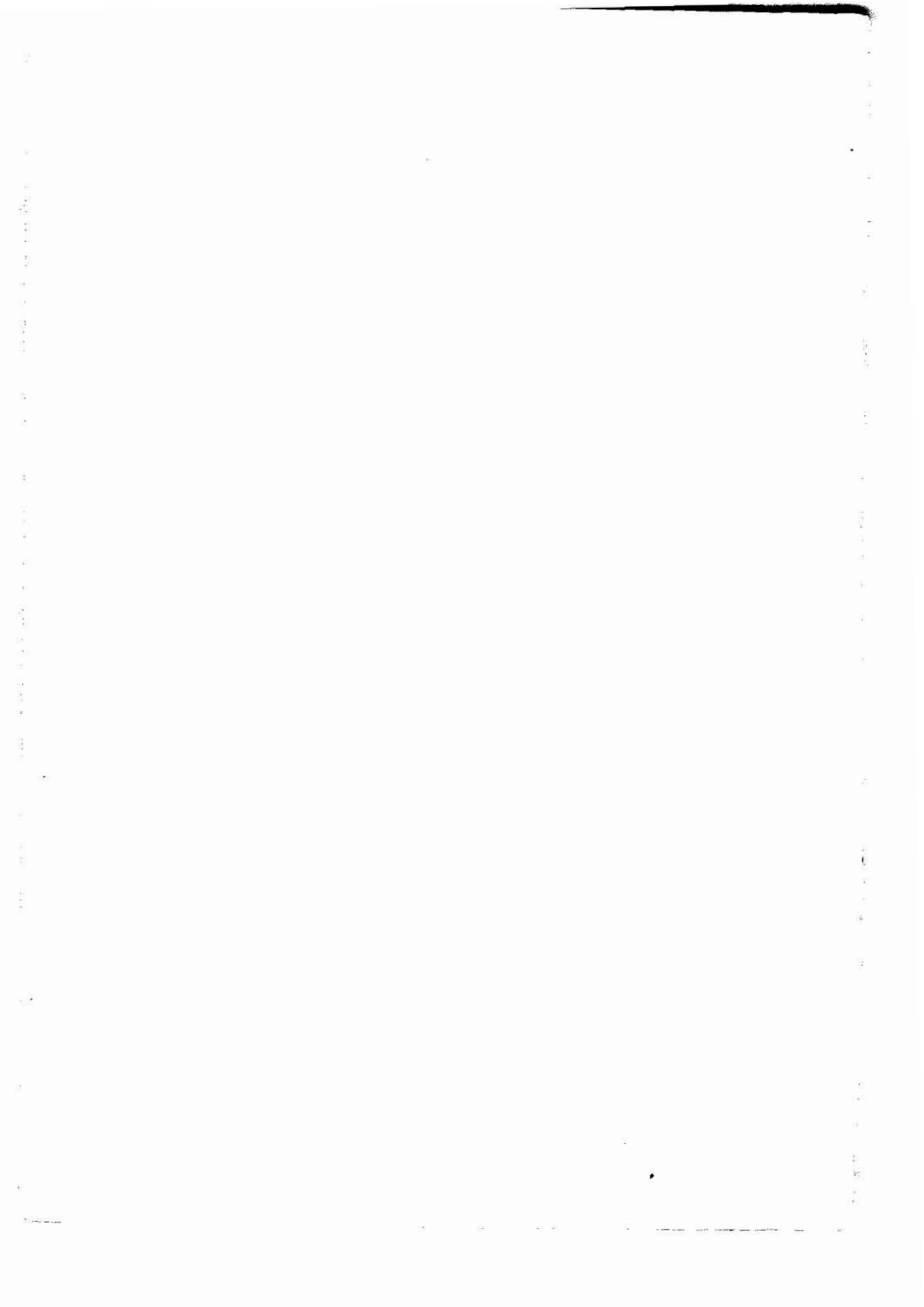

M. Maurice

C. Poirée

Soncaesi

N. Paquin

Leuville

A. Tuet

Delage

P. Vaillancour

W. Navin

B. Dorval

C. Dorval

Naticos

W. G. Goulet

Roberte

Mare

uspe

cepalet

D. Roberge

Goulet

Dalle

Ouers de Paradis

G. Paradis

F. Farlan

G. Bate

M. Laroche

F. Dumas

P. Houlet

P. Paquet

E. Hubber

A. de Fontaine

Lalonde

G. Raulo

A. Letourneau

J. Lalonde

A. Godeboot

Roulo

C. Delage

A. Bernier

Mare

N. Monseau

Renaud

Letourneau

Dufresne

Dateret

C. Pouliot

Ouers de Gobelet

Jendry

P. Roberge

Ouers de Paquet

Lemelin

Monseau

P. Paquet

J. Cholet

Chetelle

Lemelin

P. Paron

Delage

Pauliquain