

TSF 71 (3.3 arpents).

Concédée par Mgr de Laval, le 6-2-1663 (copie collationnée par Jean Mauvide en 1765, sur l'original par Vachon).

Cédée à Robert Vaillancourt le 8 ou 28-10-1669 (Auber).

Rouleau, Gabriel:**TSF 14 (3 arpents de front).**

Concédée par Charles de Lauson-Charny, le 26-6-1657 (Badeau, original absent, copie collationnée par Vachon, en 1668.

Vente d'un arpent et demi de front par les représentants de feu Gabriel Rouleau, à Jean Houde, son gendre, le 3-4-1685 (Vachon).

Rousseau, Symphorien:**TSF 6 (3 arpents de front).**

Acquiète un arpent et demi de Maurice Arrivé, le 22-10-1671 (Vachon) et l'autre arpent et demi de Robert Couttard es qualité le 11-3-1675 (Vachon).

Donation à François Dupont, fils, par son e.m. avec Marguerite Rousseau, le 13-7-1688 (Rageot).

TSF 7 (3 arpents de front).

Concédée par Mgr de Laval, le 10-3-1668 (Vachon).

Rousset dit Beaucourt, Pierre:**TSF 49 (2.3 arpents de front).**

Acquise de Martin de Saint-Aignan, le 29-10-1668 (Auber). Il la lui remet à une date inconnue, avant 1674.

Royer, Jean:**TSF 45 (2 arpent de front).**

Concédée par Charles de Lauson-Charny, le 3-1-1661 (Vachon).

Cédée à Abel Turcot, le 15-11-1673 (Vachon), en échange de la terre 35 de Saint-Jean.

Saint-Aignan, Martin (juge de Beaupré et de l'Île d'Orléans):**TSF 49 (2.3 arpents de front).**

Acquise de Louis Chapelain, le 6-3-1666 (Auber).

Retourne en France et cède sa terre à Pierre Rousset dit Beaucourt, le 29-10-1668 (Auber). Celui-ci la lui remet.

Autre vente à Pierre Saint-Denis, le 12-1-1674 (Vachon).

Saint-Denis, Pierre:**TSF 49 (2.3 arpents de front).**

Acquise de Martin de Saint-Aignan, le 12-1-1674 (Vachon).
Sa fille, Marie Magdeleine Saint-Denis, passe un c.m. avec
Pierre Courteau, le 19-6-1691 (Genaple), portant donation de
la terre de son père.

TSF 54 et 55 (6 arpents de front).

Acquises de Pierre Boucher, le 27-2-1681 (Vachon).

TSF 56 (3 arpents) et

TSF 57 (2 arpents).

Acquises de Vincent Guillot et Elisabeth Bled (Blais), auparavant
veuve de Pierre Roche, en échange des terres 4 et 5 de
Saint-Pierre, le 3-7-1682 (Vachon).

Le 9-11-1686 (Vachon) eut lieu le partage des 11 arpents
(terres 54 à 57) de feu Pierre Saint-Denis. Sa veuve, Vivienne
Bugnel, prit 5 arpents et demi au sud-ouest (3 de la terre 54
et deux arpents et demi de la terre 55), qu'elle vendit à Jac-
ques Asselin, le 28-2-1687 (Vachon). Les autres 5 arpents et
demi (au nord-est), échurent partie à Pierre Boucher (qui a-
vait épousé Marie Saint-Denis), soit un demi arpent restant de
la terre 55 et 2 arpents de la terre 56, partie aux enfants de
défunts Laurent Migneron et Marie-Anne Saint-Denis, qui re-
çurent 3 arpents de front (un arpent restant de la terre 56 et
les 2 arpents de la terre 57). Ces héritiers: Pierre, Jean et Ma-
rie-Anne Migneron, eurent chacun un arpent. Marie-Anne Mi-
gneron, épousa Robert Dufour qui acquit les parts de Pierre
et Jean (voir Robert Dufour).

Tesson, Barthélémy:

TSF 53 (2 arpents de front).

Concédée par Charles de Lauson-Charny, le 10-9-1663 (Va-
chon).

Vente à Jacques Genest dit La Barre, le 14-3-1666 (Vachon).

Thivierge, Hippolyte (père):

TSF 36bis (2 arpents de front).

Un arpent acquis de Jacques Jahan (terre 36) et un arpent de
Jacques Baudon (terre 37), le 25-8-1662 (Audouart).

Cette terre de 2 arpents fut acquise par Étienne Allaire après
1709.

Thivierge, Hippolyte (fils):

TSF 52 (moitié sud-ouest: un arpent).

TSF 53 (2 arpents de front).

Acquises de Marie Auber, veuve de Jean Primont, le 8-4-1700 (Chambalon).

La veuve d'Ippolyte Thivierge, fils, Marie-Anne Gagnon, épouse Joseph Charland, le 7-3-1707 (voir Charland).

Turcot, Abel:

TSF 30 (domaine seigneurial de Sainte-Famille: 4 arpents).

Fermier du domaine seigneurial en 1666 et 1667.

TSF 43 (2 arpents de front).

Acquise de Louis Martineau en échange de la terre 26 de Saint-François, le 9-11-1674 (Vachon).

TSF 44 (2 arpents de front).

Acquise de Louis Marin Boucher, le 5-4-1674 (Duquet).

TSF 45 (2 arpents de front).

Acquise de Jean Royer, le 15-11-1673 (Vachon), en échange de la terre 35 de Saint-Jean.

Les 6 arpents des terres 43, 44 et 45, furent vendus comme suit: Terre 43 et moitié de la terre 44 (soit 3 arpents) à François Turcot (fils d'Abel), le 8-2-1707 (Chambalon); Terre 45 et autre moitié de la terre 44 à Nicolas Asselin, le 8-2-1708 (Chambalon).

TSF 47 (4 arpents de front).

Acquise de Pierre Niel, le 1-2-1680 (Duquet) après l'avoir eue à bail pour 3 ans, le 7-3-1677 (Duquet).

TSF 48 (2 arpents de front).

Acquise avant 1681 des héritiers de Jean Foucher (?). Inventaire d'Abel Turcot, le 5-2-1688 (Vachon).

31-3-1710 (Chambalon), donation par la veuve d'Abel Turcot à son fils François Turcot, de la moitié des terres 47-48.

Turcot, François (fils d'Abel):

TSF 43 (2 arpents de front).

TSF 44 (moitié nord-est: 1 arpent).

Acquises de son père, le 8-2-1707 (Chambalon).

TSF 47-48 (6 arpents).

Il acquiert de sa mère, veuve d'Abel Turcot, la moitié de ces deux terres le 31-3-1710 (Chambalon).

TSF 50 bis (un arpent de front).

Acquise de la veuve de Sébastien Douaizon, le 26-9-1695 (Chambalon).

TSF 51 (3 arpents de front).

Il en acquiert la moitié du nord-est de l'Hôpital Général de

Québec, le 15-6-1696 (Chambalon).

Turcot, Louis:

TSF 66 et 67 (6 arpents de front).

Acquises de Jean Charest, le 15-1-1706 (La Cetière).

Vaillancourt, Robert:

TSF 70 (3 arpents de front).

Acquise de Claude Panneton, le 16-10-1691 (Ragcot).

Sa veuve, Marie Gobeil, donne sa terre à son fils Jean, le 26-2-1700 (Genaple). Jean Vaillancourt mourut en 1703.

TSF 71 (3.3 arpents de front).

Acquise de Noël Rose, le 8 ou 18-10-1669 (Auber).

Titre de concession donné par Mgr de Laval, le 6-2-1673 (Vachon).

Paul Vaillancourt possède les terres 70 et 71 après 1703.

Verreau, Barthélémy:

TSF 68 (3 arpents de front).

Acquise de Noël Rose en échange de la terre 70, le 6-5-1668 (Auber).

Vente à Nicolas Patenostre, le 10-11-1676 (Vachon).

TSF 70 (3 arpents de front).

Concédée par Jean-Paul Mahcu (fils de René), le 14-4-1668 (Vachon).

Cédée à Noël Rose en échange de la terre 68, le 6-5-1668 (Auber).

**INDEX DES TERRES DE SAINT-FRANCOIS
(ARGENTENAY)**

Allaire, Charles:

TSFr 3 (4 arpents de front).

Acquise de Nicolas Huot Saint-Laurent, le 18-6-1677 (Vachon).

Donation à Louis Allaire de 2 arpents au nord-est, le 4-4-1704 (Chambalon).

Amaury (Amory), Jean:

TSFr 13 (6 arpents de front).

Concédée par les Hospitalières, le 14-8-1678 (Becquet).

Le 17-6-1673 (Becquet) Jean Amaury en aurait fait donation aux Hospitalières avant de partir, non pas pour la France mais pour une campagne au fort de Quinty (Cataracoui) avec le gouverneur Frontenac. Cette donation peut cependant s'appliquer à la terre suivante:

TSFr 24 (3 arpents de front).

Acquise de Jean Serreau dit Saint-Aubin, le 25-10-1671 (Vachon).

Vente à Pierre Butaud, le 31-3-1677 (Vachon).

Arrivé, Maurice:

TSFr 1 (4 arpents et demi de front).

Concédée par Mine d'Ailleboust, le 20-8-1669 (Rageot, acte absent, mentionné dans celui du 18-6-1670).

TSFr 10 sud (3 arpents de front).

Occupée avant 1673 par Maurice Arrivé qui la transporte à Joseph Bonneau.

Asselin, Jacques:

TSFr 12 sud (3 arpents de front).

Concédée par les Hospitalières, le 2-8-1683 (Rageot).

Asselin, Thomas:

TSFrS 13 sud (3 arpents de front).

Acquise des représentants de Louis Jinchereau avant 1709.

Auclair, Pierre:

TSFrS 15 sud (3 arpents de front).

Concédée par les Hospitalières, le 18-07-1677 (Becquet).

Vente à Charles Campagna entre 1679 et 1709.

Auffray dit Gargot, Pierre:

TSFrS 4 (3 arpents de front).

Concédé par les Hospitalières, le 11-9-1678 (Becquet).

Cédée à Pierre Rousseau, vers le mois de mars 1681, en échange de la terre no 12 sud de Saint-François: voir Genaple, le 2-8-1683, confirmation d'échange.

Joseph de Blois en est propriétaire en 1689.

TSFrS 8 (3 arpents de front).

Acquise d'Alexandre Boissard, le 18-8-1682 (Rageot), en échange de la terre no 12 sud de Saint-François.

Cédée à Pierre Butaud, le 18-8-1682 (Rageot), en échange de la terre suivante:

TSFrS 16 (7.9 arpents de front).

Acquise de Pierre Butaud, le 18-8-1682 (Rageot) en échange de la terre No 8 ci-dessus.

Moitié nord-est cédée à Jacques Chrestien avant 1709; moitié sud-ouest cédée à Pierre Gagné aussi avant 1709.

TSFrS 12 sud (3 arpents de front).

Acquise de Pierre Rousseau entre 1679 et 1681 en échange de la terre No 4 (nord) de Saint-François ci-dessus.

Cédée à Alexandre Boissard, le 18-8-1682 (Rageot), en échange de la terre No 6 (nord) ci-dessus.

Baudon dit Lagrange, Jacques:

TSFrS 19a (3 arpents de front).

Acquise de Nicolas Vérieul, le 20-3-1697 (Jacob).

Baudoin, Jacques:

TSFrS 3 sud (3 arpents de front).

Concédée avant 1671.

Beaufy, Etienne:

TSFrS 10 (3 arpents de front).

Concédée par Mme d'Ailleboust, le 7-3-1667 (Rageot), puis rétrocédée.

Reconcédée par les Hospitalières, à Ignace Pepin, en 1679.

Benoist, Abel:

TSEFr 2 (3 arpents de front).

Concédée avant 1673.

Cédée à Pierre Martin le 13-2-1681 (Vachon) par échange.

Bilodeau, Antoine:

TSEFr 15 sud (3 arpents de front).

Acquise de Charles Campagna entre 1709 et 1714.

TSEFr 22 sud (3 arpents de front).

Concédée par les Hospitalières le 18-7-1677 (Becquet).

Bilodeau, Jacques:

TSEFr 20 sud (3 arpents de front).

Acquise de Jean Primont, le 27-2-1681 (Vachon).

Passé à son fils, Simon Bilodeau, avant 1683.

Bilodeau, Jean:

TSEFr 21 sud (3 arpents de front).

Concédée par les Hospitalières le 18-7-1677 (Becquet).

Bilodeau, Simon:

TSEFr 20 sud (3 arpents de front).

Acquise de Jacques Bilodeau, son père, avant 1683.

Bluteau, Jacques:

TSEFr 5 (3 arpents de front).

Acquise entre 1665 et 1672. Mention dans l'arpentage fait par Jean Guion, le 2-3-1678.

Remise aux Hospitalières qui la reconcèdent à Simon Chamberland, le 11-9-1678 (Becquet).

TSEFr 14 sud (3 arpents de front).

Concédée par les Hospitalières, le 15-7-1677 (Becquet).

Vente à Pierre Choret, le 22-2-1679 (Becquet).

Boissard, Alexandre:

TSEFr 8 (3 arpents de front).

Concédée par les Hospitalières, le 2-8-1683 (Rageot).

Cédée à Pierre Aufray, le 18-8-1682 (Rageot), en échange de la terre 12 sud de Saint-François.

TSEFr 15 (4.1 arpents de front).

Acquise des Hospitalières, le 2-8-1683 (Rageot) en échange de la terre 8 nord. Cédée aux Hospitalières, le 2-8-1683 (Rageot), en échange de la terre No 15 ci-dessus.

Reconçédée par les Hospitalières à Jacques Asselin le même jour.

Bonneau dit La Bécasse, Joseph:

TSFrS 7 (3 arpents de front).

Acquise de Pierre Lelat, le 18-10-1670 (Vachon).

Vente à Nicolas Vérieul avant 1714.

TSFrS 17 (5 arpents de front).

Acquise avant 1689.

Divisée en 2 parties acquises avant 1709 par Ambroise Mignon et Denis Gagné.

TSFrS 10 sud (3 arpents de front).

Acquise de Maurice Arrivé avant 1673.

Vente à Grégoire Grondin, le 22-2-1673 (Vachon).

Bouchard, Michel:

TSFrS 23 (3 arpents et demi de front).

Conçédée par Mme d'Ailleboust, le 20-9-1669 (acte absent).

Vente à Etienne du Mesnil (Mesny), le 15-12-1669 (Auber, acte absent).

Butaud, Pierre:

TSFrS 8 (3 arpents de front).

Acquise de Pierre Auffray, le 18-8-1682 (Rageot), en échange de la terre no 16 qui suit:

TSFrS 16 (7.9 arpents de front).

Acquise avant 1681.

Cédée à Pierre Auffray, le 18-8-1682 (Rageot) en échange de la terre no 8 ci-dessus.

TSFrS 24 (3 arpents de front).

Acquise de Jean Amaury, le 31-3-1677 (Vachon).

Vente à Jean Riou, le 23-2-1679 (Vachon).

Campagna, Charles:

TSFrS 15 sud (3 arpents de front).

Acquise de Pierre Auclair entre 1689 et 1709.

Vente à Antoine Bilodeau entre 1709 et 1714.

TSFrS 16 sud (3 arpents et demi de front).

Acquise par succession de son père, Mathias Campagna, entre 1689 et 1709.

Vente à Antoine Bilodeau entre 1709 et 1714.

TSFrS 16 sud (3 arpents et demi de front).

Acquise par succession de son père, Mathias Campagna, entre 1689 et 1709.

TSFrS 17 sud (3 arpents et demi de front).

Acquise des représentants de François Gaulin après 1689.

TSFrS 18 sud (3 arpents et demi de front).

Acquise des représentants de François Gaulin après 1689.

Campagna, Mathias:

TSFrS 16 sud (3 arpents et demi de front).

Concédée par les Hospitalières, le 1-8-1677 (Becquet).

Cette terre passe à son fils, Charles, entre 1689 et 1709.

Carbonneau, Esprit:

TSFrS 6 (3 arpents de front).

Acquise de René Emond, le 4-4-1673 (Vachon).

Chamberland, Simon:

TSFrS 5 (3 arpents de front).

Concédée par les Hospitalières, le 11-9-1678 (Becquet).

Marguerite Boisneau, veuve de Simon Chamberland, se remaria en 1690 avec Jean Jollin, qui eut ensuite la terre.

TSFrS 5 sud (3 arpents de front).

Occupée par Simon Chamberland avant 1677.

Passe à Louis Lepage avant 1678.

Charland, Noël:

TSFrS No 1 sud (4 arpents de front).

Concédée par les Hospitalières, le 6-3-1678 (Becquet).

Reconcédée à la Fabrique, le 7-11-1686 (Duquet).

Chartier, Michel:

TSFrS 2 sud (3 arpents de front).

Vente par les Hospitalières à Simon Chamberland pour son gendre, Michel Chartier, les 19-7 et 26-9-1688 (Genaple).

Vente à Ignace Pepin dit Lachance, le 14-3-1696 (Genaple).

Choret, Pierre:

TSFrS 14 sud (3 arpents de front).

Acquise de Jacques Bluteau, le 22-2-1679 (Becquet).

Vente à Jean Guion avant 1709.

Chrestien, François:

TSFrS 20 (2 arpents de front).

Acquise avant 1714: voir aveu et dénombrement du 11-6-1714 (Chambalon) et vente par Catherine Laisné, veuve d'Etienne Mesny à François Chrestien, le 8-3-1709, devant Chambalon.

Chrestien, Jacques:

TSFr 16a (moitié nord-est: 4 arpents).

Acquise avant 1709 des représentants de Pierre Auffray.

Chrestien, Vincent:

TSFr 25 (4 arpents de front).

Concédée par Mme d'Ailleboust, le 19-7-1665 (Duquet).

Coulombon, François:

TSFr 11 sud (3 arpents de front).

Concédée par les Hospitalières, le 15-7-1677 (Becquet).

Cédée à Guillaume Morel, le 8-2-1675 (Becquet).

Rétrocédée à François Coulombon, le 3-8-1683 (Vachon) par Martin Mercier ou par Jean Leclerc.

Vente par François Coulombon à Jean Leclerc, le 29-1-1684 (Vachon).

Daneau, François:

TSFr 11 sud (3 arpents de front).

Acquise de Jean Leclerc, le 12-4-1686 (Vachon) par échange.

Donation à Louis Jinchereau, le 2-6-1687 (Duquet).

TSFr 13 sud (3 arpents de front).

Acquise de Jean Leclerc, le 24-1-1676 (Vachon).

Donnée à Louis Jinchereau, le 2-6-1687 (Duquet).

TSFr 20 sud (3 arpents de front).

Concédée par les Hospitalières avant 1675.

Vente à Jean Primont (Prémont), le 24-1-1676 (Vachon).

Darcollier dit Beaufort, Claude:

TSFr 8 sud (3 arpents de front).

Concédée par les Hospitalières, le 6-9-1671 (Rageot).

Vente à Pierre Labbé dit Lacroix, le 22-2-1673 (Vachon).

De Blois, Jean-Baptiste:

TSFr 23 (3 arpents et demi de front).

Acquise avant 1709 des représentants d'Etienne Ravan.

De Blois, Joseph:

TSFr 4 (3 arpents de front).

Acquise de Symphorien Rousseau, père de feu Pierre Rousseau, décédé en décembre 1682.

Pierre Lepage en est propriétaire avant 1708: voir arpentage par Hilaire Bernard de la Rivière, le 14-2-1708.

TSFrs 24 (3 arpents de front).

Acquise avant 1709 des représentants de Charles Denys de Vitré.

Delaunay, Nicolas:

TSFrs 8 (3 arpents de front).

Concédée par Mme d'Ailleboust, le 14-1-1662 (Audouart).

Autre titre du 26-6-1664 (Duquet).

Rétrocédée à Mme d'Ailleboust qui la reconcède à Louis Gaborry, avant 1666.

Denys de Vitré, Charles:

TSFrs 24 (3 arpents de front).

Acquise de Jean Riou, le 15-3-1696 (Chambalon), en échange de la seigneurie des Trois-Pistoles.

Joseph De Blois en est propriétaire avant 1709.

Dompierre dit Saint-Martin, Charles:

TSFrs 14 (3.1 arpents de front).

Concédée par Mme d'Ailleboust avant 1673.

TSFrs 15 (4.1 arpents de front).

Concédée par les Hospitalières, le 10-3-1688 (Vachon).

Cédée à Robert Emond avant 1709.

Duchesne dit La Pierre, Pierre:

TSFrs 9 (4 arpents de front).

Concédée par Mme d'Ailleboust, le 4-2-1666 (Becquet).

Emond, René:

TSFrs 6 (3 arpents de front).

Concédée par Mme d'Ailleboust, le 10-2-1665 (Becquet).

Vente à Esprit Carbonneau, le 4-4-1673 (Vachon).

TSFrs 18 (6 arpents de front).

Acquise avant 1681. Donation par Marie de La Faye, veuve de René Emond, à Pierre Labbé, de la moitié de la terre, le 11-8-1705 (Jacob).

Vente de l'autre moitié à Pierre Fugère, le 15-3-1707 (Jacob).

Emond, Robert:

TSFrs 15 (4.1 arpents de front).

Acquise avant 1709 des représentants de Charles Dompierre.

Fabrique de Saint-François:

TSFr No 1 sud (4 arpents de front).

Concédée par les Hospitalières, le 7-11-1686 (Duquet).

Fugère, Pierre:

TSFr 18b (3 arpents de front).

Acquise de Marie de La Faye, veuve de René Emond, le 15-3-1707 (Jacob).

Gabory, Louis:

TSFr 8 (3 arpents de front).

Concession non retracée par Mme d'Ailleboust avant 1666.

Rétrocédée puis reconcédée à Alexandre Boissard en 1683.

Gagné, Denis:

TSFr 17b (2 arpents et demi de front).

Acquise avant 1709 de Joseph Bonneau ou ses représentants.

Gagné, Jean:

TSFr 18a (3 arpents de front).

Acquise avant 1714 des héritiers de René Emond.

Gagné, Pierre:

TSFr 16 (moitié sud-ouest: 4 arpents de front).

Acquise avant 1709 des représentants de Pierre Auffray: contrat passé le 15-2-1710 (Jacob).

Garnet, François:

TSFr 9 sud (3 arpents de front).

Concédée par les Hospitalières, le 1-8-1677 (Becquet).

Gaulin, François:

TSFr 17 sud (3 arpents et demi de front).

Concédée par les Hospitalières, le 15-8-1677 (Becquet) à Marie Rocheron, veuve de François Gaulin.

Cette terre passe à Charles Campagna entre 1689 et 1709.

TSFr 18 sud (3 arpents et demi de front).

Concédée par les Hospitalières aux enfants de feu François Gaulin, le 16-8-1677 (Becquet).

Passé à Charles Campagna après 1689.

TSFr 24 sud (5 arpents de front).

Acquise par Marie Rocheron avant 1684.

Cédée à Robert Gaulin son fils, avant 1689.

Gaulin, Pierre:

TSFr 9 (4 arpents de front).

Concédée par Mme d'Ailleboust, le 22-1-1662 (Audouart).

Autre titre du 9-7-1664 (Duquet).

Rétrocédée puis reconcédée à Pierre Duchesne, le 4-2-1666 (Becquet).

Gaulin, Robert:

TSFr 24 sud (5 arpents de front).

Acquise avant 1709 de Marie Rocheron, veuve de François Gaulin.

Grondin, Grégoire:

TSFr 10 sud (3 arpents de front).

Acquise de Joseph Bonneau, le 22-2-1673 (Vachon).

Remise aux Hospitalières qui la reconcèdent à Louis Jinchereau en 1677.

Guérard dit Le Grapt, Martin:

TSFr 28 (un arpent et demi de front).

Acquise de Pierre Maillou dit Desmoulins, le 22-1-1676 (Vachon).

Guion, Jean:

TSFr 14 sud (3 arpents de front).

Acquise de Pierre Choret avant 1709.

TSFr 23 sud (3 arpents de front).

Concédée par les Hospitalières, le 26-11-1675 (Becquet).

Vente à Jacques Plante avant 1684 (voir Vachon, 13-3-1684).

TSFr 24 sud (5 arpents de front).

Concédée par les Hospitalières, le 26-11-1675 (Becquet).

Vente à Marie Rocheron, veuve de François Gaulin, avant 1684.

Hardy-Montmidy, Jacques:

TSFr 2 sud (3 arpents de front).

Concédée avant 1666.

Donnée aux Hospitalières, le 27-10-1684 (Rageot).

Revendue à Michel Chartier en 1688.

Huot Saint-Laurent, Nicolas:

TSFr 3 (4 arpents de front).

Acquise de Pierre Benoit Ponsard entre 1674 et 1677.

Vente à Charles Allaire, le 18-06-1677 (Vachon).

Ignard dit Le Provençal, Paul:

TSFrs 9 sud (3 arpents de front).

Occupée vers 1671.

Rétrocédée aux Hospitalières, qui la reconcèdent en 1677 à François Garinet.

Jinchereau, Louis:

TSFrs 10 sud (3 arpents de front).

Concédée par les Hospitalières, le 14-8-1677 (Becquet).

TSFrs 11 sud (3 arpents de front).

Acquise de François Daneau, le 2-6-1687 (Duquet).

TSFrs 13 sud (3 arpents de front).

Concédée par les Hospitalières, le 30-3-1672 (Rageot).

Vente à Jean Leclerc, le 4-3-1673 (Vachon).

Jollin, Jean:

TSFrs 5 (3 arpents de front).

Acquise par mariage avec Marguerite Boisleau, veuve de Simon Chamberland, en 1690.

Labbé dit Lacroix, Pierre:

TSFrs 18a (3 arpents de front).

Acquise par donation de Marie de La Faye, veuve de René Emond, le 11-8-1705 (Jacob).

Vente à Jean Gagné avant 1714.

TSFrs 8 sud (3 arpents de front).

Acquise de Claude Darcollier, le 22-2-1673 (Vachon).

Landry, Claude:

TSFrs 22 (3 arpents de front).

Acquise avant 1709 des représentants de François Garinet.

Lauzet dit Matha, Jean:

TSFrs 3 (4 arpents de front).

Acquise de Benoit Ponsard, le 9-11-1674 (Vachon).

TSFrs 15 (4.1 arpents de front).

Concédée par Mme d'Ailleboust avant 1670.

Vente aux Hospitalières, le 7-3-1673 (Vachon).

Reconcédée à Nicolas Mennanteau en 1678.

Leclerc dit Le Bouteleux, Jean:

TSFrs 11 sud (3 arpents de front).

Acquise de Guillaume Morel entre 1675 et 1678.

Vente à Martin Mercier, le 6-6-1680 (s.s.p.).

Acquise de nouveau de François Coulombon, le 29-1-1684 (Vachon).

Cédée à François Daneau, le 12-4-1686 (Vachon), par échange.

TSFr 13 sud (3 arpents de front).

Acquise de Louis Jinchereau, le 4-3-1673 (Vachon).

Vente à François Daneau, le 24-1-1676 (Vachon).

Lefebvre dit Boulanger, Claude:

TSFr 19 sud (3 arpents de front).

Concédée par les Hospitalières, le 17-7-1677 (Becquet).

Lelat, Pierre:

TSFr 7 (3 arpents de front).

Concédée par Mme d'Ailleboust avant 1665.

Vente à Joseph Bonneau, le 18-10-1670 (Vachon).

Lepage, Germain et Louis:

TSFr 27 (4 arpents de front).

Concédée par Mme d'Ailleboust, le 9-7-1664 (Duquet).

Rétrocédée aux Hospitalières, le 14-8-1673 (Vachon).

Pascal Poulin la possède avant 1709.

Lepage, Germain:

TSFr 7 sud (3 arpents de front).

Concédée par les Hospitalières, le 1-8-1677 (Becquet).

Lepage, Louis:

TSFr 5 sud (3 arpents de front).

Occupée avant 1678.

TSFr 6 sud (3 arpents de front).

Concédée par les Hospitalières, le 1-8-1677 (Becquet).

Lepage, Pierre:

TSFr 4 (3 arpents de front).

Acquise de Joseph De Blois (?) avant 1708. Voir arpentage par Hilaire Bernard de La Rivière, le 14-2-1708.

Le Vasseur dit Lavigne, Jean:

TSFr 26 (4 arpents de front).

Concédée par Mme d'Ailleboust, le 17-8-1658 (Audouart).

Vente à Abel Turcot, le 2-3-1668 (Vachon).

Maillou dit Desmoulins, Pierre:

TSFr 28 (un arpent et demi de front).

Concédée par les Hospitalières, le 24-11-1671 (Vachon).

Vente à Martin Guérard, le 22-1-1676 (Vachon).

Marseau, François:

TSFrs 4 sud (3 arpents de front).

Concédée par les Hospitalières, le 16-7-1677 (Becquet).

Martin, Pierre:

TSFrs 2 (2 arpents de front).

Acquise d'Abel Benoist, le 13-2-1681 (Vachon) par échange.

Martineau, Louis:

TSFrs 26 (4 arpents de front).

Acquise d'Abel Turcot, le 9-11-1674 (Vachon) en échange de la terre 43 de Sainte-Famille.

Mennanteau, Nicolas:

TSFrs 15 (4.1 arpents de front).

Concédée par les Hospitalières, le 4-10-1678 (Becquet).

Rétrocédée aux Hospitalières qui la cèdent à Alexandre Bois-sard, en 1683.

Mercier, Martin:

TSFrs 11 sud (3 arpents de front).

Acquise de Jean Leclerc, le 6-6-1680 (s.s.p.).

Rétrocédée à François Coulombon, le 3-8-1683 (Vachon).

Mesny, Etienne:

TSFrs 21 (3 arpents et demi de front).

Concédée par les Hospitalières, le 31-5-1671 (Rageot). Elle a 4 arpents de front en 1714 et en 1725.

TSFrs 23 (3 arpents et demi de front).

Acquise de Michel Bouchard, le 15-12-1669 (Auber, acte absent).

Vente à Etienne Ravan, le 8-4-1671 (Auber).

Migneron, Ambroise:

TSFrs 17a (2 arpents et demi de front).

Acquise avant 1709 de Joseph Bonneau ou de ses représentants.

Morel, Guillaume:

TSFrs 11 sud (3 arpents de front).

Acquise de François Coulombon, le 8-2-1675 (Becquet).

Vente à Jean Leclerc le Bouteleux entre 1675 et 1678.

Pepin dit Lachance, Ignace:

TSFrs 10 (3 arpents de front).

Concédée par les Hospitalières, le 25-9-1679 (Becquet).

TSFr 2 sud (3 arpents de front).

Acquise de Michel Chartier, le 14-3-1696 (Genaple).

Plante, Jacques:

TSFr 23 sud (3 arpents de front).

Acquise de Jean Guion avant 1684.

Ponsard, Pierre Benoit:

TSFr 3 (4 arpents de front).

Concédée le 20-10-1654 (acte absent mentionné dans le suivant:)

Vente à Jean Lauzet dit Matha, le 7-3-1673 (Vachon).

Rétrocédée à Benoit Ponsard, le 9-11-1674 (Vachon).

Vente à Nicolas Huot Saint-Laurent entre 1674 et 1677.

Poulain, Pascal:

TSFr 27 (4 arpents de front).

Acquise avant 1709 des Hospitalières à qui elle avait été rétrocédée par Germain Lepage.

Primont (Prémont), Jean:

TSFr 20 (3 arpents de front).

Acquise de François Dancau, le 24-1-1676 (Vachon).

Titre de concession par les Hospitalières, le 15-8-1677 (Bequet).

Vente à Jacques Bilodeau, le 27-2-1681 (Vachon).

Ravan, Etienne:

TSFr 23 (3 arpents et demi de front).

Acquise d'Etienne Mesny, le 8-4-1671 (Auber).

Jean-Baptiste de Blois la possède avant 1709.

Riou, Jean:

TSFr 24 (3 arpents de front).

Acquise de Pierre Butaud, le 23-2-1679 (Vachon).

Cédée à Charles Denys de Vitré, le 15-3-1696 (Chambalon) en échange de la seigneurie de Trois-Pistoles.

Rousseau, Pierre:

TSFr 4 (3 arpents de front).

Acquise de Pierre Auffray vers le mois de mars 1681 en échange de la terre no 12 sud de Saint-François.

Vente (?) à Joseph De Blois avant 1689, par Symphorien Rousseau, père de feu Pierre Rousseau, décédé en décembre 1682.

TSFr 12 sud (3 arpents de front).

Concédée par les Hospitalières, le 20-7-1677 (Becquet).

Cédée à Pierre Auffray vers mars 1681, en échange de la terre No 4 ci-dessus.

Sauvin dit la Rose, François.

TSFr 22 (3 arpents de front).

Concédée par Mme d'Ailleboust, le 4-10-1669 (Rageot).

Subrogation non retracée à François Garinet, le 8-3-1670 (Auber).

Serreau dit Saint-Aubin, Jean:

TSFr 24 (3 arpents de front).

Concession par Mme d'Ailleboust, le 18-6-1665 (Duquet).

Vente à Jean Amaury, le 25-10-1671 (Vachon).

Terme, Jean:

TSFr 10 (3 arpents de front).

Concédée par Mme d'Ailleboust avant 1662.

Tué par Jean Serreau dit Saint-Aubin, en 1667.

Turcot, Abel:

TSFr 26 (4 arpents de front).

Acquise de Jean Le Vasseur, le 2-3-1668 (Vachon).

Vente à Louis Martineau, le 9-11-1674 (Vachon), en échange de la terre 43 de Sainte-Famille.

Vérieul, Nicolas:

TSFr 7 (3 arpents de front).

Acquise de Joseph Bonneau avant 1714.

TSFr 19 (5.8 arpents de front).

Acquise avant 1681.

Vente de 3 arpents au nord-est, le 20-3-1697 (Jacob), à Jacques Baudon.

Vermet, Antoine:

TSFr 22 (3 arpents de front).

Acquise de François Garinet, le 16-8-1682 (Rageot).

INDEX DES TERRES DE SAINT-JEAN

Albert (Audibert), Abraham:

TSJ 62 (3 arpents de front).

Acquise de Gabriel Dumas, le 2-8-1671 (Ragcot).

Allaire, Charles:

TSJ 7 (3 arpents en 1709).

Titre de concession ou d'achat absent.

Allaire, Jean-Baptiste:

TSJ 37 (3 arpents de front).

Concédée par Mgr de Laval, le 2 ou le 22-6-1667 (Vachon).

Vente par François Allaire à Bernard Létourneau, le 5-11-1695 (Chambalon).

Allaire, Joseph:

TSJ 22 (3 arpents de front).

Acquiert la moitié de cette terre de Jacques Bidet, son beau-père, le 9-10-1706 (Chambalon).

Ancelin, Charles:

TSJ 57 (2 arpents de front).

Concédée par Louis Rouer de Villeray, procureur de François Berthelot, le 25-7-1688 (Vachon).

Ancelin, René:

TSJ 48 (3 arpents de front).

Concédée par Mgr de Laval, le 10-3-1670 (Vachon: acte absent).

Vente d'un arpent et quart par Philippe Ancelin, fils de René, à Pierre Fournier, son beau-frère, qui le lui remet le 15-9-1702 (Chambalon).

Vente de toute la terre par les héritiers de René Ancelin à Michel Fortier, le 5-3-1708 (Genaple).

Audet dit Lapointe, Jean-Baptiste:

TSJ 64 (3 arpents de front).

Acquise par donation de Nicolas Audet son père, le 2-8-1698 (Genaple).

Audet dit Lapointe, Joseph:

TSJ 41 (3 arpents de front).

Acquise par donation de sa mère, Marie Magdeleine Després, veuve de Nicolas Audet, le 1-10-1703 (Jacob).

Audet dit Lapointe, Nicolas:

TSJ 41 (3 arpents de front).

Concédée par Mgr de Laval, le 22-6-1667 (Vachon).

Donation par sa veuve à leur fils Joseph Audet, le 1-10-1703 (Jacob).

TSJ 64 (3 arpents de front).

Acquise de Pierre Retail, le 9-7-1696 (Genaple).

Donation de la terre 64 à son fils J.B. Audet, le 2-8-1698 (Genaple).

Baudin (Bodin), dit Saint-Martin, Guy:

TSJ 18 (3 arpents de front).

Concédée par Mgr de Laval, le 2-6-1667 (Vachon).

Vente à Vincent Boissonneau dit Saint-Onge vers 1674 (mention dans Chambalon le 1-8-1707).

TSJ 40 (3 arpents de front).

Concédée par Mgr de Laval, le 22-6-1667 (Vachon).

Vente à Michel Lecours et David Corbin, le 27-3-1677 (Fillion).

Béchar, René:

TSJ 47 (3 arpents de front).

Acquise de Robert Tourneroche, le 30-4-1695 (Chambalon).

Vente à Jacques Pasquier (Paquet), le 20-8-1704 (Genaple).

Bibet, Louis:

TSJ 44 (3 arpents de front).

Concédée par Mgr de Laval vers 1667 (titre absent).

Vente à François Girault, le 27-10-1673 (Becquet).

Bidet dit des Rousselles, Jacques:

TSJ 22 (3 arpents de front).

Concédée par Mgr de Laval, le 30-6-1667 (Vachon).

Donation à Joseph Allaire, son gendre, de la moitié de sa ter-

re de 3 arpents et 2 perches de front, le 9-10-1706 (Chambalon).

Bissonnet, Jean:

TSJ 50 (3 arpents de front).

Acquiert la moitié nord-est de cette terre de Charles Flibot, fils, le 11-1-1709 (Jacob), en échange d'une terre de 3 arpents de front à La Durantaye.

Blais, Pierre:

TSJ 30 (3 arpents de front).

Concédée par Mgr de Laval, le 22-6-1667 (Vachon).

Cédée, par échange, à Joseph Blais, son frère, le 17-4-1701 (Chambalon). Celui-ci la cède par testament à son créancier, Gabriel Roger, marchand de la Rochelle (testament passé à la Rochelle en 1705: voir Chambalon, 18-2-1710).

Blanquet dit La Fougère, Adrien:

TSJ 49 (3 arpents de front).

Acquise avant 1681 (titre absent).

Donation par Anne Le Maistre, veuve d'Adrien Blanquet, puis de Louis Le Roy, à Guillaume Le Roy, son petit-fils (fils de Nicolas), le 18-11-1693 (acte s.s.p. déposé au minutier de Jacob, le 27-3-1696).

Bléry (Bliry), François.

TSJ 25 (3 arpents de front).

Acquise de Louis Houde, le 28-2-1678 (Auber).

Vente par Marie Binet, sa veuve, à Jean Plante, fils, le 1-7-1682 (Vachon).

Blouin dit La Violette, Médéric (Méry):

TSJ 16 (3 arpents de front).

Concédée avant le 2-6-1667, date de concession de la terre 17 au même (Emery Blouin).

TSJ 17 (3 arpents de front).

Concédée par Mgr de Laval, le 2-6-1667 (Vachon).

TSJ 19 (3 arpents de front).

Acquise de Simon Rocheron, le 16-4-1689 (Rageot).

Boissonneau dit Saint-Onge, Vincent (Nicolas):

TSJ 18 (3 arpents de front).

Acquise de Guy Baudin dit Saint-Martin vers 1674 (mention dans Chambalon, le 1-8-1707).

Boulay, Robert:

TSJ 42 (3 arpents de front).

Concédée par Mgr de Laval, le 26-2-1669 (Vachon).

Vente à Pierre Mourier, le 19-11-1675 (Vachon).

Brochu dit Lafontaine, Jean:

TSJ 20 (3 arpents de front).

Concédée par Mgr de Laval, le 2-6-1667 (Vachon).

Prend à bail pour 5 ans la terre 21 de Gabriel Roger, le 17-10-1684 (Duquet).

Campagna, Charles:

TSJ 33 (3 arpents de front).

Acquise de Jean Primont, le 22-1-1694 (Chambalon).

Vente à Claude Guion, le 16-6-1704 (Chambalon).

TSJ 36 (domaine seigneurial de 6 arpents de front).

Concédée par Louis Rouer de Villeray, procureur de François Berthelot, le 9-3-1689 (Vachon).

Cession de 2 arpents au sud-ouest à la Fabrique de Saint-Jean, le 10-3-1689 (Vachon).

Rétrocession des 4 autres arpents au seigneur de l'Île, François Berthelot, le 15-1-1694 (Chambalon), pour son domaine.

Campagna, Mathias:

TSJ 12 (3 arpents de front).

Concédée par le seigneur de l'Île d'Orléans avant 1670 (titre absent).

Remise au seigneur, François Berthelot, qui la reconcède à Thomas Plante, le 8-3-1685 (Vachon, acte incomplet).

Charland, Denis:

TSJ 2 (3 arpents de front).

Concédée par les seigneurs de l'Île avant 1689 (titre absent).

Charland, Jean:

TSJ 2 (3 arpents de front).

Concédée par Louis de Niort de la Norraye, procureur de François Berthelot, le 25-7-1688 (Vachon).

Remise au seigneur qui la reconcède à Denis Charland avant 1689.

Charland, Noël:

TSJ 3 (3 arpents de front).

Concédé par les seigneurs de l'Île avant 1689 (titre absent).

Charon de la Barre, Claude:

TSJ 61 (3 arpents de front).

Acquise par hypothèque de Marc Girard avant le 2-8-1671

Vente à François Dumas, le 3-3-1680 (Rageot).

TSJ 63, 64, 65 (10 arpents de front).

Concédée par Jean de Lauson, le 20-5-1653 et vendues en

1691 et 1695 par son fils, François Charon, à Jean Méric,

Jacques Gendreau et Pierre Dussault dit Leblanc.

Chaussé (Chossé), François (maître chaudronnier):

TSJ 27 (3 arpents de front).

Acquise de Jacques Hardy dit Montmidy, le 27-1-1670 (Vachon).

Vente à Antoine Guillochet dit La Rose, le 18-10-1673 (Ameau).

Chrétien, Vincent:

TSJ 9 (3 arpents de front).

Acquise de Jean Guionne, le 22-3-1689 (Vachon).

Cochon dit Laverdière, Louis (fils de René):

TSJ 10 (3 arpents de front).

Concédée par Louis Rouer de Villeray, procureur de François

Berthelot, le 19(ou 9)-3-1689 (Vachon).

Cochon dit Laverdière, René, (chirurgien et juge de l'Île):

TSJ 26 (3 arpents de front).

Concédée avant 1670 (titre absent).

Vente à Joseph Riverin, marchand à Québec, le 16-10-1712 (Chambalon).

D'Alcourt dit Marolle, Charles:

TSJ 19 (3 arpents de front).

Concédée par Mgr de Laval, le 2-6-1667 (Vachon).

Vente à Simon Rochon (Rocheron), le 29-10-1669 (Becquet).

Autre acte de vente au même, le 12-11-1669 (Becquet).

Dalleray, Marin:

TSJ 62 (3 arpents de front).

Concédée vers 1664 par Charles Aubert de la Chenaye (titre absent).

Vente à Gabriel Dumas, le 21-12-1665 (Becquet).

Dancau, François:

TSJ 25 (3 arpents de front).

Concédée par Mgr de Laval, le 2-6-1667 (Vachon).

Vente à Jean Toupin du Sault, le 8-11-1670 (Duquet).

Dubé, Mathurin:

TSJ 45 (3 arpents de front).

Concédée par Mgr de Laval, le 22-6-1667 (Vachon. Copie collationnée en 1675, datée du 2-6-1667).

Vente à Julien Dumont dit Lafleur, le 10-10-1686 (Rageot).

Dubeau (Duboc), Pierre:

TSJ 8 (3 arpents de front).

Concédée par François Berthelot, le 8 ou le 13 mars 1685 (Vachon).

Dubreuil, Jean:

TSJ 14 (3 arpents de front).

Acquise de Claude Lefebvre, le 2-3-1687 (Vachon).

Son fils Pierre vend la moitié sud-ouest à Louis Greffard, le 4-2-1721 (La Cetière).

Dumas, François:

TSJ 60 (3 arpents de front).

Concédée par Mgr de Laval, le 26-2-1669 (Vachon).

TSJ 61 (3 arpents de front).

Acquise de Claude Charon de La Barre, le 3-3-1680 (Rageot).

Titre de concession donné par Louis Rouer de Villeray, procureur de François Berthelot, le 9(ou 19)-3-1689 (Vachon).

François Dumas prit à bail les terres de Claude Charron, le 23-1-1667 (Rageot, no 32) pour 3 ans à commencer le 25-4-1667, puis le 6-2-1671 (Becquet), enfin le 29-10-1687 (Rageot) pour sept ans, du 15-4-1688.

Bail annulé le 4-6-1691 (Rageot).

Dumas, Gabriel:

TSJ 62 (3 arpents de front).

Acquise de Marin Dalleray, le 21-12-1665 (Becquet).

Vente à Abraham Albert (Audibert), le 2-8-1671 (Rageot).

Dumont dit Lafleur, Julien:

TSJ 39 (3 arpents de front).

Acquise de Jean Royer, le 15-6-1668 (Auber), mais concédée par Mgr de Laval, le 2-6-1667 (Vachon).

Vente à Jean Pepin dit Lachance, le 13-2-1686 (Vachon).

TSJ 45 (3 arpents de front).

Acquise de Mathurin Dubé, le 10-10-1686 (Rageot).
 Vente de la moitié à Etienne Fontaine, fils, le 2-4-1704 (Genaple), qui la remet à son père, Etienne Fontaine, le 11-7-1709 (Genaple).

Dunet (Duret ?), Benjamin-Nicolas:

TSJ 52 (3 arpents de front).

Concédée par Mgr de Laval, le 10-3-1670 (Vachon).

Cette terre passe, avant 1676, à Philippe Paquet (Pasquier).

Dupas, Guillaume:

TSJ 26 (3 arpents de front).

Concédée avant 1667 (titre absent).

Reconcédée à René Cochon dit Laverdière, avant 1670 (titre absent).

TSJ 51 (3 arpents de front).

Concédée par Mgr de Laval, le 10-3-1670 (Vachon, original absent, copie collationnée pour Jean Mauvide, en 1765).

Terre possédée ensuite par Mathurin Dupas, son fils (voir Genaple, 22-7-1700: donation par Jeanne Caillé, veuve de Guillaume Dupas, remariée avec Jacques La Rue).

Dussault dit Leblanc, Pierre:

TSJ 65 (4 arpents de front).

Acquise de François Charon de la Barre, fils de Claude, le 5-11-1695 (Chambalon).

Adjugée à Gabriel Rouleau, le 5-8-1705 (cf. Genaple, 25-10-1706).

Elie (Hélie) dit Breton, Jean:

TSJ 28 (3 arpents de front).

Acquise de Jean Iger, le 15-3-1669 (Vachon).

Fabrique de Saint-Jean:

TSJ 36 (6 arpents de front).

2 arpents acquis (au sud-ouest) de Charles Campagna, le 10-3-1689 (Vachon).

Filteau, (Feuilleteau), Pierre:

TSJ 34 (3 arpents de front).

Concédée par Mgr de Laval, le 22-6-1667 (Vachon).

Flibot (Fribot), Charles:

TSJ 50 (3 arpents de front).

Concédée par Mgr de Laval, en 1669 (titre absent, mentionné

dans Jacob, 25-1-1708).

Donation à Charles Flibot, son fils, le 25-1-1708 (Jacob), d'un arpent et demi au nord-est; Charles fils le vend à Jean Bissonnet, le 11-1-1709 (Jacob).

Fontaine, Etienne:

TSJ 44 (3 arpents de front).

Acquise avant 1689 (de François Girault ?).

Plus la moitié de la terre 45, soit un arpent et demi, acquis le 11-7-1709 (Genaple), de son fils Etienne, qui l'avait acquis de Julien Dumont, le 2-4-1704 (Genaple).

TSJ 65 (4 arpents de front).

Acquise, le 25-10-1706 (Genaple), par son c.m. avec Anne François Mineau, fille de feu René Mineau et de Jeanne Dufresne, remariée avec Gabriel Rouleau.

Entre 1709 et 1713, cette terre revient à René Mineau, fils.

Fortier, Michel:

TSJ 48 (3 arpents de front).

Acquise des héritiers de René Ancelin, le 5-3-1708 (Genaple).

Gallien, Pierre:

TSJ 43 (3 arpents de front).

Acquise (la moitié) par son c.m. avec Marie Morier, veuve de Marc Semeur (Semur) dit La Bonté.

Vente de cette moitié à Charles Genest dit La Barre, le 28-2-1710 (Chambalon).

Gariteau dit Casquet, (Jean-) André:

TSJ 59 (2 arpents de front).

Concédée par Mgr de Laval, le 26-2-1669 (Vachon: acte absent, mentionné dans Chambalon, 3-4-1713).

Léguée en 1673 à Jean Gariteau, son neveu, fils de Nicolas Gariteau.

Vente par Françoise Mauvoisin, veuve de Nicolas Gariteau et héritière de feu Jean Gariteau, son fils, à Nicolas Le Sustier, le 22-9-1692 (acte s.s.p.: cf. Rageot, 19-1-1693 et Chambalon 3-4-1713).

Gauthier, Elie-Joseph, fils:

TSJ 5 (3 arpents de front).

Concédée par Charles de Lauson-Charny (?), le 4-2-1674 (Vachon).

Vente par ses héritiers à Bernard Lainé (Laisné) dit Laliberté,

le 30-1-1685 (Vachon).

Gendreau, Jacques:

TSJ 64 (3 arpents de front).

Acquise de François Charon, fils de Claude Charon de la Barre, le 15-7-1691 (Rageot).

Vente à Pierre Retail dit D'Olonne, le 24-10-1692 (Chambalon).

Gendron, Jacques:

TSJ 1 (un arpent de front en 1725).

Titre absent. Mention dans l'aveu et dénombrement de l'Île d'Orléans en 1725.

TSJ 4 (3 arpents de front).

Concédée par les seigneurs de l'Île avant 1674.

Genest dit La Barre, Charles:

TSJ 42 (3 arpents de front).

Acquit la moitié de la terre par son c.m. avec Marie Mourier, fille de Pierre Mourier, le 4-7-1700 (Jacob), et l'autre moitié le 26-11-1718 (Dubreuil) des Ursulines de Québec, à qui elle avait été donnée par Blanche Mourier, religieuse converse.

Plus la moitié de la TSJ 43, soit un arpent et demi de front, acquis de Pierre Gallien, le 28-2-1710 (Chambalon).

Girard (Géard ?), Marc:

TSJ 61 (3 arpents de front).

Concédée par Mgr de Laval, le 2-6-1667 (Vachon: original absent, copie par Vachon).

Cédée (pour hypothèque) à Claude Charon de la Barre, avant le 2-8-1671.

Girault, François:

TSJ 44 (3 arpents de front).

Acquise de Louis Bibet, le 27-10-1673 (Becquet).

Passé à Étienne Fontaine à une date inconnue (avant 1689).

Gobeil, Barthélémy:

TSJ 55 (3 arpents de front).

Acquise de Jean Gobeil, son père, le 23-8-1695 (Genaple).

TSJ 56 (2 arpents de front).

Acquise de Marguerite Gobeil, sa sœur, veuve de Guillaume Montmesnil, le 9-7-1708 (Jacob).

Gobeil, Jean:

TSJ 55 (3 arpents de front).

Acquise ou concédée avant 1681.

Vente à Barthélémy Gobeil, son fils, le 23-8-1695 (Genaple).

Gosselin, Joseph:

TSJ 59 (2 arpents de front).

Acquise de Guillaume Lemelin, le 16-8-1708 (Genaple).

Greffard (Griffart) dit Le Coq ou Le Poitevin, Louis:

TSJ 14 (3 arpents de front).

La moitié sud-ouest acquise de Pierre Dubreuil (fils de Jean),
le 4-2-1721 (La Cetière).

TSJ 15 (3 arpents de front).

Acquise avant 1681 de Grégoire Grondin.

Grondin, Grégoire:

TSJ 15 (3 arpents de front).

Acquise de Joseph Rousseau, le 29-9-1670 (Auber).

Cédée à Louis Greffard avant 1681.

Guillemette, Nicolas:

TSJ 52 (3 arpents de front).

Acquise avant 1681, de Philippe Paquet ou Pasquier ? (titre
absent). Voir son inventaire du 10-6-1701 (Jacob).

TSJ 53 (5 arpents de front).

Concédée par Mgr de Laval, le 10-3-1670 (Vachon).

Vente à Philippe Pasquier, le 8-10-1676 (Duquet).

TSJ 54 (4 arpents de front).

Concédée par François Berthelot, le 25-2-1684 (Vachon).

Voir inventaire du 10-6-1701.

Cession de 2 arpents à l'église de Saint-Jean, en 1694.

Guillochet dit La Rose, Antoine:

TSJ 27 (3 arpents de front).

Acquise de François Chaussé, le 18-10-1673 (Ameau).

Remise au seigneur de l'île d'Orléans.

Guion, Claude:

TSJ 33 (3 arpents de front).

Acquise de Charles Campagna, le 16-6-1704 (Chambalon).

Cédée à Joseph Pepin dit Lachance, le 27-6-1704 (Jacob).

Guioune (Dionne), Jean:

TSJ 9 (3 arpents de front).

Concédée avant 1685 par Louis Rouer de Villeray, procureur de François Berthelot.

Vente à Vincent Chrétien, le 22-3-1689 (Vachon).

Hardy dit Montmidy, Jacques:

TSJ 27 (3 arpents de front).

Concédée par Mgr de Laval, le 2-6-1667 (Vachon).

Vente à Jean Iger (Higer), le 15-3-1669 (Vachon), puis à François Chaussé (Chossé), le 27-1-1670 (Vachon).

Hervet, Gabriel:

TSJ 29 (3 arpents de front).

Acquise, le 15-3-1669 (Vachon, acte absent), de François Marandcau (?). Echangée avec Martin Poisson pour la terre no 31, le 25-8-1669 (Vachon).

TSJ 31 (3 arpents de front).

Echangée pour la terre précédente (29), le 25-8-1669.

Remise à Mgr de Laval, seigneur de l'Île, qui la reconcède à Hippolyte Thivierge, le 26-2-1669 (Vachon).

TSJ 32 (3 arpents de front).

Concédée par Mgr de Laval, avant 1667.

A sa mort, la terre de Gabriel Hervet passe à sa soeur, Renée Hervet, épouse d'Hippolyte Thivierge.

Houde, Louis:

TSJ 25 (3 arpents de front).

Acquise de Jean Toupin du Sault, le 5-6-1675 (Vachon).

Vente à François Bléry, le 28-2-1678 (Auber).

Iger (Higer), Jean:

TSJ 27 (3 arpents de front).

Acquise de Jacques Hardy dit Montmidy, le 15-3-1669 (Vachon). Vente annulée la même année.

TSJ 28 (3 arpents de front).

Concédée par Mgr de Laval, le 2-6-1667 (Vachon).

Vente à Jean Elie dit Breton, le 15-3-1669 (Vachon).

Jahan dit Laviolette, Jacques:

TSJ 46 (3 arpents de front).

Concédée par Mgr de Laval, le 2-6-1667 (Vachon).

Remise au seigneur de l'Île. Reconcédée en 1668 à Robert Tourneroché.

Jouanne, Jean:

TSJ 33 (3 arpents de front).

Concédée par Mgr de Laval, le 22-6-1667 (Vachon).

Vente à Jean Primont (Prémont), le 28-2-1681 (Vachon).

Laisné dit Laliberté, Bernard:

TSJ 5 (3 arpents de front).

Acquise des héritiers d'Elic Joseph Gauthier, fils, le 30-1-1685 (Vachon).

Nouveau titre de concession donné par François Berthelot, le 8-3-1685 (Vachon).

Laval, François de Laval:

TSJ 27 (3 arpents de front).

Adjugée par le bailli de l'Île d'Orléans, le 12-7-1680.

Revendue à Georges Plante, le 4-2-1681 (Vachon).

Leblanc dit Jolicoeur, Jean-Antoine:

TSJ 56 (2 arpents de front).

Concédée (?) avant 1667 (titre absent).

Vente verbale à Guillaume Montmesnil par son c.m. avec Marguerite Gobeil, confirmée le 13-3-1691 (Jacob) par Isabelle Le Roy, veuve de Jean Antoine Gobeil.

TSJ 58 (3 arpents de front).

Concédée par François Berthelot, seigneur de l'Île d'Orléans, le 15-2-1687 (Vachon). Il y était, au recensement de 1681.

Lecours, Michel, et David Corbin:

TSJ 40 (3 arpents de front).

Acquise de Guy Baudin (Bodin), le 27-3-1677 (Fillion).

Terre possédée après 1700 par Pierre Asselin.

Ledoux dit Latreille, Pierre:

TSJ 13 (3 arpents de front).

Acquise de René Mincau, le 4-10-1681 (Rageot).

Vente à Pierre Terrien, le 9-3-1689 (Vachon).

Lefebvre dit Boulanger, Claude:

TSJ 14 (3 arpents de front).

Concédée à Jean Dubreuil, le 2-3-1687 (Vachon).

Lemelin dit Tourangeau, Guillaume:

TSJ 59 (2 arpents de front).

Acquise de Nicolas Le Sustier, le 29-10-1704 (Genaple).

Vente à Joseph Gosselin, le 16-8-1708 (Genaple).

Le Roy, Guillaume:

TSJ 49 (3 arpents de front).

Acquise par donation d'Anne Le Maistre, veuve d'Adrien Blanquet dit La Fougère, puis de Louis Le Roy, le 18-11-1693 (acte s.s.p. déposé au minutier de Jacob, le 27-3-1696).

Vente à Gervais Pepin dit Lachance, le 27-3-1696 (Jacob).

Le Sustier, Nicolas:

TSJ 59 (2 arpents de front).

Acquise le 22-9-1692 (acte s.s.p.) de Françoise Mauvoisin, veuve de Nicolas Gariteau, héritière de feu Jean Gariteau, son fils, à qui cette terre avait été léguée par André Gariteau.

Vente à Guillaume Lemelin dit Tourangeau, le 29-10-1704 (Genaple).

Létourneau, Bernard:

TSJ 37 (3 arpents de front).

Acquise de François Allaire, fils de Jean, le 5-11-1695 (Chambalon).

Marandeu, François:

TSJ 29 (3 arpents de front).

Acquise de Martin Poisson entre 1667 et 1669. Elle passe ensuite à Gabriel Hervet, le 15-3-1669 (Vachon, acte absent, mentionné dans celui du 25-8-1669, aussi de Vachon: cession à Martin Poisson).

Méric, Jean:

TSJ 63 (3 arpents de front).

Acquise de François Charon, fils de Claude Charon de la Barre, le 15-7-1691 (Rageot).

Vente à Philippe Pasquier (Paquet), fils, le 9-6-1694 (Chambalon).

Michel (Michaud), Pierre:

TSJ 43 (3 arpents de front).

Concédée le 2-6-1667 (Vachon, acte absent, copie par lui).

Vente à Jean Morier dit Véron, le 9-9-1673 (Becquet).

Mineau (Minaut), René:

TSJ 13 (3 arpents de front).

Concédée par Mgr de Laval, le 10-3-1670 (Vachon).

Vente à Pierre Ledoux dit La Treille, le 4-10-1681 (Ragcot).

Mineau (Minaut), René, fils:**TSJ 65** (4 arpents de front).

Acquise d'Étienne Fontaine et Anne Françoise Mineau entre 1709 et 1713.

Vente d'un arpent au sud-ouest, par René Mineau et Marie Moreau, sa femme, à Gabriel Rouleau, le 1-2-1717 (Quiniart, acte absent mentionné dans Dubreuil, 17-10-1718).

Vente de deux arpents à Barthélémy Terrien, le 21-1-1718 (La Cetière).

Montambault dit Léveillé, Michel:**TSJ 54** (4 arpents de front).

Concédée avant 1676.

Remise au seigneur, François Berthelot, qui la reconcède à Nicolas Guillemet, le 25-2-1684 (Vachon).

Montmesnil, Guillaume:**TSJ 56** (2 arpents de front).

Acquise par mariage avec Marguerite Gobeil, fille de Jean-Antoine Gobeil.

Vente confirmée, le 13-3-1691 (Jacob) par Isabelle Roy, veuve d'Antoine Gobeil.

Vente par Marguerite Gobeil, veuve de Guillaume Montmesnil, à Barthélémy Gobeil, son frère, le 9-7-1708 (Jacob).

Morier dit Père-Véron, Jean:**TSJ 43** (3 arpents de front).

Acquise de Pierre Michel, le 9-9-1673 (Becquet).

Donation de la moitié de la terre à Marc Semeur (Semur) et Marie Morier (Mourier), par leur c.m. du 6-7-1700 (Genaple).

Le 6-6-1704 (Jacob), c.m. de Marie Morier, veuve de Marc Semeur dit La Bonté, avec Pierre Gallien.

Mourier, Pierre:**TSJ 42** (3 arpents de front).

Acquise de Robert Boulay, le 19-11-1675 (Vachon).

Cession à Charles Genest dit La Barre, par son c.m. avec Marie Mourier, le 4-7-1700 (Jacob).

Pasquier (Paquet), Jacques (fils de Philippe):**TSJ 47** (3 arpents de front).

Acquise de René Béchard (Bécher), le 20-8-1704 (Genaple).

Pasquier (Paquet), Philippe:

TSJ 52 (3 arpents de front).

Acquise de Benjamin Nicolas Dunet avant 1676.

Remise au seigneur ou cédée à Nicolas Guillemet avant 1681.

TSJ 53 (5 arpents de front).

Acquise de Nicolas Guillemet, le 8-10-1676 (Duquet).

Pasquier (Paquet), Philippe, fils:

TSJ 63 (3 arpents de front).

Acquise Jean Méric, le 9-6-1694 (Chambalon).

Pasquier (Paquet), Pierre:

TSJ 6 (3 arpents de front).

Concédée par les seigneurs de l'Île, avant 1674 (titre absent).

Pepin dit Lachance, Gervais:

TSJ 49 (3 arpents de front).

Acquise de Guillaume Le Roy et autres héritiers d'Adrien Blanquet, le 27-3-1696 (Jacob).

Pepin dit Lachance, Jean:

TSJ 39 (3 arpents de front).

Acquise de Julien Dumont, le 13-2-1686 (Vachon).

Pepin dit Lachance, Joseph:

TSJ 33 (3 arpents de front).

Acquise de Claude Guion, le 27-6-1704 (Jacob).

Plante, Georges:

TSJ 27 (3 arpents de front).

Acquise de Mgr de Laval, le 4-2-1681 (Vachon).

Plante, Jean, fils:

TSJ 25 (3 arpents de front).

Acquise de François Bléry, le 1-7-1682 (Vachon).

Plante, Pierre:

TSJ 11 (3 arpents de front).

Concédée entre 1685 et 1689, par les seigneurs de l'Île (titre absent).

Plante, Thomas:

TSJ 12 (3 arpents de front).

Concédée par François Berthelot, le 8-3-1685 (Vachon, minute incomplète).

Poisson, Martin:**TSJ 29** (3 arpents de front).

Concédée par Mgr de Laval, le 2-6-1667 (Vachon).

Elle passe ensuite à François Marandeu entre 1667 et 1669 (acte absent), puis à Gabriel Hervet, le 25-8-1669 (Vachon), et revient par échange avec celui-ci à Martin Poisson, le 25-8-1669 également (Vachon). Voir terre suivante (échange).

TSJ 31 (3 arpents de front).

Concédée par Mgr de Laval, le 2-6-1667 (Vachon).

Cédée par échange (terre 29), à Gabriel Hervet, le 25-8-1669 (Vachon).

Pouliot, Jean, fils:**TSJ 65** (4 arpents de front).

Acquiert, le 30-4-1719 (Rivet), un arpent du côté du sud-ouest, de Guillaume Gaillard, seigneur de l'Île d'Orléans, à qui il avait été vendu par Gabriel Rouleau, fils, le 17-10-1718 (Dubreuil).

Primont (Prémont), Jean:**TSJ 33** (3 arpents de front).

Acquise de Jean Jouanne, le 28-2-1681 (Vachon).

Vente à Charles Campagna, le 22-1-1694 (Chambalon).

Retail dit D'Olonne, Pierre:**TSJ 64** (3 arpents de front).

Acquise de Jacques Gendreau, le 24-10-1692 (Chambalon).

Vente à Nicolas Audet (Odet) dit Lapointe, le 9-7-1696 (Genaple).

Rocheron (Rochon), Gervais:**TSJ 23** (3 arpents de front).

Concédée par Mgr de Laval, le 26-2-1669 (Vachon).

Vente à Gabriel Roger, le 3-10-1674 (Vachon).

Rocheron (Rochon), Simon:**TSJ 19** (3 arpents de front).

Acquise de Charles D'Alcourt dit Marolle, les 29-10 et 12-11-1669 (Becquet).

Vente à Emery (Médéric ou Méry) Blouin dit La Violette, le 16-4-1689 (Rageot).

Roger, Gabriel:**TSJ 21** (3 arpents).

Concédée par Mgr de Laval, le 2-6-1667 (Vachon).

Vente par Gabriel Roger, fils, à Jean-Baptiste Fortier, le 10-2-1707 (Chambalon).

TSJ 23 (3 arpents de front).

Acquise de Gervais Rocheron, le 26-2-1669 (Vachon).

Rondeau, Pierre:

TSJ 38 (3 arpents de front).

Concédée par Mgr de Laval, le 2 et le 22 juin 1667 (Vachon).

Rouleau, Gabriel, fils:

TSJ 65 (4 arpents de front).

Acquise par adjudication, le 5-8-1705.

Donation à Etienne Fontaine et Anne Françoise Mineau par contrat de mariage du 25-10-1706 (Genaple). Anne Françoise Mineau était la fille de feu René Mineau et de Jeanne Dufresne, remariée avec Gabriel Rouleau.

Gabriel Rouleau acquiert un arpent du côté du sud-ouest, de René Mineau fils, le 1-2-1717 (Quiniart) et le revend à Guillaume Gaillard, seigneur de l'Île d'Orléans, le 17-10-1718 (Dubreuil). Celui-ci revend cet arpent à Jean Pouliot fils, le 30-4-1719 (Rivet).

Rousseau dit La Rhétorique, Joseph:

TSJ 15 (3 arpents de front).

Concédée par Mgr de Laval avant 1667 (titre absent).

Remise au seigneur qui la reconcède à Robert Tourneroché, le 26-2-1669 (Vachon).

Reprend la terre et la vend à Grégoire Grondin, le 29-9-1670 (Auber).

Rousset dit Beaucour, Pierre:

TSJ 16 (3 arpents de front).

Concédée avant 1667 (titre absent).

Remise au seigneur et donnée à Méderic Blouin, le ou avant le 2-6-1667.

Royer, Jean:

TSJ 35 (3 arpents de front).

Acquise d'Abel Turcot, le 15-11-1673 (Vachon), en échange de la terre 45 de Sainte-Famille.

La veuve de Jean Royer, Marie Targer, se remaria en 1675 avec Robert Tourneroché, qui posséda ensuite la terre.

TSJ 39 (3 arpents de front).

Concédée par Mgr de Laval à Julien Dumont, le 2-6-1667 (Vachon), puis à Jean Royer, le 10-8-1670 (et non 1662: voir Trudel, Terrier, p.86, note 14) (Vachon).

Le 15-6-1668 (Auber) Jean Royer vendit cette terre à Julien Dumont.

Royer, Jean, fils:

TSJ 46 (3 arpents de front).

Acquise de Robert Tourneroché (qui avait épousé Marie Targer, veuve de Jean Royer, père), le 30-4-1695 (Chambalon).

Semur dit La Bonté, Marc:

TSJ 43 (3 arpents de front).

Acquiert la moitié de la terre par son contrat de mariage avec Marie Morier, le 6-7-1700 (Genaple).

Marie Morier se remarie avec Pierre Gallien, le 20-6-1704 (c.m. Jacob, 6-6-1704).

Terrien, Barthélémi:

TSJ 65 (4 arpents).

Acquiert deux arpents de René Mineau, fils, le 21-1-1718 (La Cetière).

Terrien, Pierre:

TSJ 13 (3 arpents de front).

Acquise de Pierre Ledoux dit La Treille, le 9-3-1689 (Vachon).

TSJ 24 (3 arpents de front).

Concédée par Mgr de Laval, le 26-2-1669 (Vachon).

Thivierge, Hippolyte:

TSJ 31 (3 arpents de front).

Concédée par Mgr de Laval, le 26-2-1669 (Vachon).

TSJ 32 (3 arpents de front).

Acquise par son mariage avec Renée Hervet, socur et héritière de Gabriel Hervet, mort en décembre 1675.

Son fils, Gabriel Thivierge, possède les terres 31 et 32 en 1681.

Toupin du Sault, Jean:

TSJ 25 (3 arpents).

Acquise de François Daneau, le 8-11-1670 (Duquet).

Vente à Louis Houde, le 5-6-1675 (Vachon).

Tourneroché, Robert:

TSJ 15 (3 arpents de front).

Concédée par Mgr de Laval, le 26-2-1669 (Vachon).

Remise à Mgr de Laval ou rétrocédée à Joseph Rousseau, son premier concessionnaire, avant 1670.

TSJ 35 (3 arpents de front).

Acquise par mariage avec Marie Targer, veuve de Jean Royer, en 1675.

TSJ 46 et 47 (3 arpents de front chacune).

Concédées, le 25-7-1688 (Vachon), par Louis de Niort de la Norraye, procureur de François Berthelot.

Vente de la terre 46 à Jean Royer fils, le 30-4-1695 (Chambalon), et vente de la terre 47 à René Béchard, le même jour (Chambalon).

Turcot, Abel:

TSJ 35 (3 arpents de front).

Concédée par Mgr de Laval, le 22-2-1667 (Vachon).

Autre concession, le 26-2-1669 (pièce absente de Vachon mentionnée dans Vachon, le 15-11-1673).

Cédée à Jean Royer, le 15-11-1673 (Vachon), en échange de la terre 45 de Sainte-Famille.

INDEX DES TERRES DE SAINT-LAURENT

Antoine dit Gobelin, Marc:

TSL 20 (2 arpents de front).

Concédée par Mgr de Laval, le 10-3-1670 (Vachon).

Vente à Joseph Rancour en 1681 ou 1682.

TSL 21 (2 arpents de front).

Concédée par Mgr de Laval, le 10-3-1670 (Vachon).

Aygon dit Lamothe, Pierre:

TSL 12 (2 arpents de front).

Concédée avant le 14-3-1664, par Charles Aubert de la Chenaye.

Rétrocédée aux seigneurs et reconcédées à Jacques Chapelain par Mgr de Laval, le 2-6-1667 (Vachon).

Baillargeon, Jean:

TSL 6 (4 arpents de front).

Concédée par Jean-Paul Maheu, le 22-8-1669 (Vachon).

Reconcédée à Jean Estourneau, le 29-3-1685 (Duquet).

Baillargeon, Nicolas:

TSL 2 (3 arpents 7 perches de front).

Concédée par Marguerite Tesson, épouse de Jean-Paul Maheu, le 26-6-1682 (Duquet).

TSL 35 (Moitié sud-ouest du domaine seigneurial, à l'Arbre sec, 3 arpents de front).

Acquis de Louis Rouer d'Artigny, procureur de François Berthelot, seigneur de l'Île, le 6-3-1706 (La Cetière).

Bellinier dit Le Prince de Galles, Etienne:

TSL 30 (3 arpents de front).

Concédée par Mgr de Laval, le 10-3-1670 (Vachon).

Vente à Louis Bibet, le 19-10-1673 (Becquet).

Bernard, André:

TSL 9 (2 arpents de front).

Acquise de Michel Chabot, le 2-11-1672 (Rageot).

Berthelot, François, seigneur de l'Île d'Orléans:

TSL 34 (Moitié nord-est du domaine seigneurial, 3 arpents de front).

Donation de 4 arpents en superficie pour l'église, le presbytère et le cimetière, le 28-4-1697.

TSL 35 (Moitié sud-ouest du domaine, 3 arpents de front).

Affermée à Jacques Manceau, meunier du moulin seigneurial, avant 1681.

Vente à Nicolas Baillargeon, le 6-3-1706 (La Cetière).

Bessonnet (Bissonnet), Pierre:

TSL 15 (2 arpents de front).

Acquise de Claude Racine, le 26-3-1668 (Becquet).

Vente à Léonard Tresny dit Laverdure, le 22-11-1669 (Becquet).

TSL 18 (3 arpents de front).

Acquise d'Antoine Cassé, le 18-6-1677 (Duquet).

Rétrocédée audit Cassé, le 19-4-1687 (Duquet).

TSL 19 (3 arpents de front).

Acquise de Jean Paviot, avant 1679.

Vente à Louis Goulet, le 6-3-1679 (Auber).

TSL 44 (3 arpents de front).

Acquise de Pierre Mourier, le 9-9-1674 (Duquet).

Vente à François Ripoché, le 23-8-1677 (acte absent).

Bibet, Louis:

TSL 30 (3 arpents de front).

Acquise d'Etienne Bellinier dit Le Prince de Galles, le 19-10-1673 (Becquet).

Vente à Mathurin Chabot, le 9-3-1676 (acte absent).

Boivin, François:

TSL 62 et 63 (8 arpents de front).

Concédées par Jean-Baptiste Peuvret, seigneur de Menu, avant 1668: voir aveu et dénombrement du fief de Mesnu (partie ouest de Saint-Laurent), le 9-6-1668 (Rageot).

Donation aux Hospitalières de Québec, le 27-16-1675 (Becquet).

Bouchard d'Orval, Paul:

TSL 23 (3 arpents de front).

Acquise de Jean-Baptiste Brassard, le 22-11-1682 (Rageot).

Vente à Pierre Roberge dit La Croix, le 10-3-1686 (Jacob).

Bouffard, Jacques:

TSL 55 (3 arpents de front).

Acquise de Jean Poulin, en 1678.

Bouffard, Jean:

TSL 67 (2 arpents et 2 perches de front).

Acquise de son oncle, Martin Bouffard, par donation du 20-3-1705 (Jacob).

Bouffard, Martin:

TSL 67 (2.2 arpents de front).

Concédée par Jean-Baptiste Peuvret de Mesnu, avant 1668: voir aveu et dénombrement de ce fief, le 9-6-1668 (Rageot).

Titre de concession accordé le 5-6-1672 (Rageot).

Donation à Jean Bouffard, son neveu, le 20-3-1705 (Jacob).

Brassard, Jean-Baptiste:

TSL 23 (3 arpents de front).

Acquise de Benjamin Nicolas Dunet, le 18-4-1680 (Rageot).

Vente à Paul Bouchard d'Orval, le 22-11-1682 (Rageot).

Brière, Jean:

TSL 26 (3 arpents de front).

Acquise de Michel Isabel, en 1672 (Roger, acte absent).

Vente à Bernard Chapelain, le 10-10-1672 (Becquet).

Brunet, Isaac:

TSL 20 (2 arpents de front).

Concédée par Charles Aubert de la Chenaye, le 27-2-1664 (Fillion).

Remise aux seigneurs de l'Île et reconcédée en 1670 à Marc Antoine dit Gobelin.

Burlon, Pierre:

TSL 12 (2 arpents de front).

Acquise de Jacques Chapelain, le 11-2-1673 (Becquet).

Remise audit Chapelain, le 12-2-1673 (Becquet).

Caquineau (Catineau) dit Maison Blanche, Jean:

TSL 16 (2 arpents de front).

Concédée par Mgr de Laval, le 2-6-1667 (Vachon).

Occupée ensuite par Bernard Chapelain, vers 1669.

TSL 26 (3 arpents de front).

Concédée par Charles Aubert de la Chenaye, le 5-3-1665 (Fil-

lion).

Remise aux seigneurs de l'Île et occupée ensuite (avant 1670) par Michel Isabel.

Cassé, Antoine:

TSL 18 (3 arpents de front).

Acquise de David Estourneau, le 15-8-1667 (Auber).

Vente à Pierre Bessonnet, le 18-6-1677 (Duquet).

Rétrocédée audit Cassé, le 19-4-1687 (Duquet).

Autre vente par Antoine Cassé à Jean Jouanne, le 13-3-1689 (Rageot).

Chabot, Jean:

TSL 45 (4 arpents de front).

Acquise de Michel Hénault dit Botté, son beau-père, le 30-8-1695 (Chambalon).

Chabot, Mathurin:

TSL 30 (3 arpents de front).

Acquise de Louis Bibet, le 9-3-1676 (acte absent).

TSL 31 (3 arpents de front).

Acquise de Nicolas Delage, le 11-3-1674 (Rageot).

Chabot dit Lamarre, Michel:

TSL 9 (2 arpents de front).

Acquise de Pierre Roberge dit La Croix, le 9-6-1670 (Vachon).

Vente à André Bernard, le 2-11-1672 (Rageot).

Chapelain, Bernard:

TSL 16 (2 arpents de front).

Acquise vers 1669 (de Jean Caquineau?).

Vente à Pierre Burlon, le 13-2-1674 (Duquet).

TSL 26 (3 arpents de front).

Acquise de Jean Brière, le 10-10-1672 (Becquet).

Vente à Antoine Pouliot, le 16-6-1692 (Chambalon).

Chapelain, Jacques:

TSL 12 (2 arpents de front).

Concédée par Mgr de Laval, le 2-6-1667 (Vachon).

Vente à Pierre Burlon, le 11-2-1673 (Becquet).

Remise à Jacques Chapelain, le 12-2-1673 (Becquet).

Autre vente par Jacques Chapelain à Nicolas Delage, le 30-1-1674 (Duquet).

TSL 15 (2 arpents de front).

Concédée par Charles Aubert de la Chenaye, le 14-3-1664 (Auber).

Vente à Claude Racine, le 8-7-1666 (Becquet).

Corriveau, Marguerite:

Voir René Mahcu (TSL 1 à 6).

Côté, Jean:

TSL 49 (un arpent de front).

Acquise de Gilles Gaudreau, le 1-7-1683 (Rageot).

TSL 50 (2 arpents de front).

Acquise de Gilles Gaudreau, le 1-7-1683 (Rageot).

Coulombe, Louis:

TSL 36 (3 arpents 13 pieds de front).

Concédée par Mgr de Laval vers 1667.

Couture, Guillaume:

TSL 51 (3 arpents de front).

Acquise avant 1683 de Pierre Nepveu ou des Hospitalières à qui ledit Nepveu l'aurait remise.

Crépcau, Robert:

TSL 32 (3 arpents de front).

Il acquit un arpent de Jean Lemelin dit Tourangeau, son beau-père, après le 27-3-1710 (Jacob), et 2 perches, le 15-5-1716 (Rivet). En 1725, il possède toute la terre.

Dalleray (Dalleret), Marin:

TSL 24 (2 arpents de front).

Acquise d'Etienne Girard dit Champagne, le 22-12-1665 (Becquet).

Donation d'un arpent de front à Jacques Gendreau, son gendre, le 25-2-1697 (Chambalon).

Delage, Nicolas:

TSL 12 (2 arpents de front).

Acquise de Jacques Chapelain, le 30-1-1674 (Duquet).

TSL 31 (3 arpents de front).

Concédée par Mgr de Laval, le 10-3-1670 (Vachon).

Vente à Mathurin Chabot, le 11-3-1674 (Rageot).

Delaunay, Claude:

TSL 25 (2 arpents de front).

Concédée par Charles Aubert de la Chenaye, le 8-2-1665 (Filion).

En 1709, son gendre, Louis Lemelin, possède cette terre.

Desmarets dit Binet, Jean:

TSL 10 (2 arpents de front).

Concédée par Charles Aubert de La Chenaye, le 3-4-1664 (Fillion).

Vente à Marin Gervais, le 22-4-1672 (Rageot).

Dubois, Jacques:

TSL 57 (3 arpents de front).

Concédée par Jean-Baptiste Peuvret de Mesnu, avant 1668: voir aveu et dénombrement de ce fief, le 9-6-1668 (Rageot).

Sa veuve, Catherine Guillot dit Maranda, se remarie avec Pierre Guenet (voir Guenet).

La moitié de la terre revenant aux mineurs Dubois fut acquise par Clément Ruel et Claude Salois à partir de 1694.

Dufresne, Pierre:

TSL 14 (3 arpents de front).

Concédée par Charles Aubert de la Chenaye, le 10-3-1664 (Fillion).

Dumas, François:

TSL 10 et 11 (4 arpents de front).

Acquises de Marin Gervais, son beau-père, ou de sa succession, avant 1709.

Dunet, Benjamin Nicolas:

TSL 13 (3 arpents de front).

Acquise de Jean Dupuy, le 15-4-1678 (Rageot) et remise au vendeur avant 1686.

TSL 23 (3 arpents de front).

Acquise de Jacques Guillot dit Maranda, le 27-3-1666 (Bequet).

Titre de concession donné à Dunet par Mgr de Laval, le 10-3-1670 (Vachon).

Vente à Jean-Baptiste Brassard, le 18-4-1680 (Rageot).

Dupuy, Jean:

TSL 13 (3 arpents de front).

Acquise de Mathurin Thibaudeau en septembre ou octobre 1671 (Duquet).

Vente à Benjamin-Nicolas Denis, le 15-4-1678 (Rageot) et ré-

trocédée audit Dupuy avant 1686.

Autre vente par Jean Dupuy à Jacques Manceau, le 31-3-1686 (Rageot).

Estourneau (Létourneau), David:

TSL 18 (3 arpents de front).

Concédée par Charles Aubert de la Chenaye, le 13-3-1664 (Auber).

Vente à Antoine Cassé, le 15-8-1667 (Auber).

Estourneau (Létourneau), Jean:

TSL 6 (4 arpents de front).

Concédée par Jean-Paul Maheu, le 29-3-1685 (Duquet).

TSL 17 (3 arpents de front).

Concédée par Charles Aubert de la Chenaye, le 13-3-1664 (Auber).

Vente à Thomas Moore, le 7-2-1693 (Chambalon).

Ferté, Guillaume:

TSL 41 (3.1 arpents de front).

Concédée par Mgr de Laval, le 2-6-1667 (Vachon).

Vente à Antoine Fortier, le 1-3-1671 (Rageot).

Fortier, Antoine:

TSL 41 (3.1 arpents de front).

Acquise de Guillaume Ferté, le 1-3-1671 (Rageot).

Foucault, François:

TSL 21 (2 arpents de front).

Concédée par Charles Auber de la Chenaye, le 27-2-1664 (Filion).

Remise aux seigneurs et reconcédée en 1670 à Marc Antoine dit Gobelin.

Garant, Pierre:

TSL 46 (3 arpents de front).

Acquise vers 1670 (partie dans les terres des Ursulines).

Gariteau dit Casquet, Nicolas:

TSL 11 (2 arpents de front).

Concédée par Charles Aubert de la Chenaye, le 14-3-1664 (Auber).

La veuve de Gariteau, Françoise Mauvoisin, se remarie le 16-10-1672 avec Marin Gervais, qui possède la terre voisine (10).

Gaudreau, Gilles:

TSL 49 (un arpent de front).

Concédée par les Ursulines, le 9-4-1675 (Becquet).

Vente à Jean Côté, le 1-7-1683 (Rageot).

TSL 50 (2 arpents de front).

Concédée par les Hospitalières, le 9-4-1675 (Becquet).

Vente à Jean Côté, le 1-7-1683 (Rageot).

Gauthier, Jean et Pierre:

TSL 38 (3.2 arpents de front).

Acquisition d'un demi-arpent de front de Denis Thibault, le 30-4-1700 (Charles Rageot).

Gauthier dit La Rose, René:

TSL 39 (3 arpents de front).

Concédée avant 1667.

Gervais, Marin:

TSL 10 (2 arpents de front).

Acquise de Jean Desmarets, le 22-4-1672 (Rageot).

Cédée à François Dumas, gendre de Marin Gervais, avant 1709.

TSL 11 (2 arpents de front).

Acquise par son mariage avec Françoise Mauvoisin, veuve de Nicolas Gariteau, le 16-10-1672.

Cédée à François Dumas avant 1709.

TSL 53 (3 arpents de front).

Concédée par les Hospitalières, le 10-5-1662 (Vachon).

Cédée à Jean Langlois dit Boisverdun entre 1668 et 1671.

Gendreau, Jacques:

TSL 24 (2 arpents de front).

Acquisition d'un arpent de Marin Dalleray, son beau-père, par donation, du 25-2-1697 (Chambalon).

Sa fille, Louise-Geneviève Gendreau, épouse Pierre Moore, fils de Thomas, le 2-11-1724 (Pichet).

Girard dit Champagne, Etienne:

TSL 24 (2 arpents de front).

Concédée par Charles Aubert de la Chenaye, le 8-2-1665 (Fillion).

Vente à Marin Dalleray, le 22-12-1665 (Becquet).

Godbout, Antoine:

TSL 8 (3 arpents de front).

Acquit la moitié de cette terre, le 24-11-1708 (La Cetière) des Hospitalières de Québec à qui Antoine Mercereau l'avait léguée. Il acquit l'autre moitié de son frère Joseph, avant 1708.

Godbout, Joseph:

TSL 8 (3 arpents de front).

Il en acquit la moitié d'Antoine Mercereau, le 20-2-1696 (Chambalon).

Cédée à son frère Antoine avant 1708.

Godbout, Nicolas:

TSL 37 (4 arpents de front).

Acquise de Jean Leclerc, le 2-6-1672 (Vachon, acte absent).

Gosselin, François:

TSL 56 (3 arpents de front).

Acquise de François Noël, le 16-3-1687 (Rageot).

Gosselin, Gabriel:

TSL 48 (2 arpents et demi de front).

Concédée par les Ursulines, le 9-4-1675 (Becquet).

Vente à Vincent Guillot, le 16-6-1675 (Becquet).

TSL 61 (6 arpents de front).

Acquise de Vincent Poirier dit Bellepoire avant le 21-11-1676.

Vente de la moitié à son fils Ignace, le 26-1-1695 (Roger).

Ignace acquit l'autre moitié après la mort de son père (1697).

TSL 62a (2 arpents de front).

Concédée par les Hospitalières le 21-11-1676 (Becquet).

Vente à son fils Jean, le 21-11-1691 (Rageot).

TSL 65 et 66 (6 arpents de front).

Acquises entre 1687 et 1689 (voir Vincent Verdon).

Cédées à son fils Michel Gosselin, avant 1709.

Gosselin, Ignace (fils de Gabriel):

TSL 60 (3 arpents de front).

Acquise à partir de 1710 des héritiers Mondin.

TSL 61 (6 arpents de front).

Acquise de Vincent Poirier dit Bellepoire ou de Gabriel Gosselin avant 1700.

Gosselin, Jean (fils de Gabriel):

TSL 62a (2 arpents de front).

Acquise de son père, le 21-6-1691 (Rageot).

Vente à Jean Maranda (Marandea), le 21-9-1692 (Genaple).

Gosselin, Michel (fils de Gabriel):

TSL 65 et 66 (6 arpents de front).

Acquises de son père avant 1709.

Guénet, Pierre:

TSL 44 (3 arpents de front).

Acquise de Pierre Ledoux dit Latreille en 1679.

Vente à Pierre Leclerc, le 20-10-1686 (Rageot).

TSL 57 (3 arpents de front).

Par son mariage avec Catherine Guillot dit Maranda, veuve de Jacques Dubois, le 19-5-1675, Pierre Guénet acquit la terre de ce dernier. Il en vendit la moitié du nord-est (appartenant à sa femme, à Thomas Rousseau, le 3-2-1680 (Rageot), l'autre moitié restant aux mineurs Dubois et Guénet qui la vendirent à Clément et Pierre Ruel et à Claude Salois.

Guillot dit Maranda, Jacques:

TSL 23 (3 arpents de front).

Concédée par Charles Aubert de la Chenaye, le 12-1-1665 (Fillion, acte absent).

Vente à Benjamin Dunet, le 27-3-1666 (Becquet).

Guillot, Vincent:

TSL 48 (2 arpents et demi de front).

Acquise de Gabriel Gosselin, le 16-6-1675 (Becquet).

Cédée à Paul Vigneau dit Laverdure avant 1681.

Hénault dit Botté, Michel:

TSL 45 (4 arpents de front).

Concédée par Mgr de Laval, le 10-3-1670 (Vachon).

Vente à Jean Chabot, son gendre, le 30-8-1695 (Chambalon).

Hospitalières de Québec (pour les Pauvres de l'Hotel-Dieu):

TSL 50 à 53 (8 arpents de front).

Concédées à Gilles Gaudreau, Pierre Nepveu, Clément Ruel et Marin Gervais (voir ces noms).

TSL 62 et 63 (8 arpents de front: 4 arpents chacune).

Les Hospitalières les acquirent de François Boivin par donation du 27-1-1675 (Becquet).

Elles concédèrent la moitié nord-est de la terre 62 (no 62a) à Gabriel Gosselin, le 21-11-1676 (Becquet) et la moitié sud-

ouest (62b) à Jean Maranda, le 18-11-1676 (Becquet). Le même jour elles concédèrent à Jean Maranda l'arpent suivant dans la terre 63 et le reste de celle-ci (63b: 3 arpents), à Louis Sivadier.

Isabel, Adrien:

TSL 29 (3 arpents de front).

Concédée par Mgr de Laval, le 22-6-1667 (Vachon).

Isabel, Michel:

TSL 26 (3 arpents de front).

Acquise de Jean Caquinceau avant 1670.

Vente à Jean Brière en 1672 (Roger, acte absent).

Jouanne, Jean:

TSL 18 (3 arpents de front).

Acquise d'Antoine Cassé, le 13-3-1689 (Rageot).

TSL 28 (3 arpents de front).

Acquise de Pierre St-Denis, le 25-7-1671 (Auber).

Donation d'un arpent à Marc Jouanne, le 22-1-1699 (Chambalon).

En 1709, Charles Manceau, gendre de Jean Jouanne, et François Manceau, son frère, possèdent la moitié de la terre.

Labrecque, Jean:

TSL 5 (2 arpents de front).

Concèdent par René Maheu, le 1-1-1659 (Vachon).

Passé à son fils, Jacques, avant 1695.

Labrecque, Pierre:

TSL 4 (2 arpents de front).

Concédée par René Maheu, le 1-1-1659 (Vachon).

Vente à Pierre Lamarre, le 20-9-1682 (Rageot), et rétrocédée au vendeur avant 1689.

Lamarre, Pierre:

TSL 4 (2 arpents de front).

Acquise de Pierre Labrecque, le 20-9-1682 (Rageot) et rétrocédée au vendeur avant 1689.

Langlois dit Boisverdun, Jean:

TSL 53 (2 arpents de front).

Acquise par échange avec Marin Gervais entre 1668 et 1671.

Vente d'un arpent et demi (nord-est) à Clément Ruel, son voisin, le 30-7-1683 (Duquet) et cession du reste (un demi-ar-

pent) à son autre voisin au sud-ouest, Clément Noël.

Leblanc dit Jolicoeur, Antoine:

TSL 47 (3 arpents de front).

Concédée par Mgr de Laval, le 10-3-1670 (Vachon).

Vente à Guillaume Lemieux, le 13-11-1671 (Vachon, acte absent).

Leblanc, Jean:

TSL 7 (2 arpents de front).

Concédée vers 1662 par Charles Aubert de la Chenaye.

Cédée à Antoine Mercereau avant 1685.

TSL 8 (3 arpents de front).

Concédée vers 1662 par Charles Aubert de la Chenaye.

Entre 1672 et 1675 cette terre passe à Antoine Mercereau.

Leclerc, Jean:

TSL 37 (4 arpents de front).

Concédée par Mgr de Laval, vers 1667.

Vente à Nicolas Godbout, le 2-6-1667 (Vachon, acte absent), par échange.

Leclerc, Pierre:

TSL 44 (3 arpents de front).

Acquise de Pierre Guenet, le 20-10-1686 (Rageot).

Le 10-4-1687 (Vachon), François Berthelot, seigneur de l'Île, lui concéda un arpent et une perche et demie trouvés de reste entre Pierre Leclerc et René Le Merle (43).

Ledoux dit Latreille, Pierre:

TSL 44 (3 arpents de front).

Acquise de François Ripoche, le 24-8-1677 (Becquet).

Vente à Pierre Guenet en 1679.

Lemelin dit Tourangeau, Jean:

TSL 32 (3 arpents de front).

Acquise vers 1683.

Donation d'un arpent à Robert Crépeau, son gendre, après le 27-10-1710 (inventaire, Jacob).

Lemelin, Louis:

TSL 25 (2 arpents de front).

Acquise de Claude Delaunay, son beau-père, avant 1709.

Le Merle, René:

TSL 43 (3 arpents de front).

Acquise de Joseph Ozanni Nadeau, le 18-10-1675 (Duquet).
 Vente de la moitié nord-est à Jean Salois, le 19-6-1695 (Chambalon), et de la moitié sud-ouest à Pierre Millet, le 2-4-1710 (Chambalon).

Lemieux, Guillaume:

TSL 47 (3 arpents de front).

Acquise d'Antoine Leblanc dit Jolicoeur, le 13-11-1671 (Vachon, acte absent).

Vente à Charles Séguin, le 20-7-1676 (Rageot), résiliée le 1-9-1681 (Rageot).

Autre vente à Louis Sivadier, le 23-6-1682 (Duquet).

Le Roy, Jean:

TSL 43 (3 arpents de front).

En acquit la moitié de Pierre Millet, le 24-4-1703 (Chambalon).

Acquit aussi, le 17-6-1710, 27 perches de la terre 42, de Jean-Baptiste Nadeau, fils de Joseph Ozanni Nadeau.

Maheu, Jean-Paul (fils de René):

voir René Maheu (TSL 2 à 6).

Maheu, René et Marguerite Corriveau, sa femme:

TSL 2 à 6.

Concédées par Olivier LeTardif, le 15-1-1651.

Maranda (Marandean), Jean:

TSL 62a (2 arpents de front).

Acquise de Jean Gosselin, le 21-9-1692 (Genaple).

Cédée à Ignace Gosselin (mention dans Chambalon, 1-7-1701).

TSL 62b (3 arpents de front).

Concédée par les Hospitalières, le 18-11-1676 (Becquet).

TSL 63 (4 arpents de front).

Un arpent (un quart de la terre 63) concédé avec les 3 arpents de 62b, le 18-11-1676.

Les 3 autres arpents concédés par les Hospitalières à Louis Sivadier le même jour.

Marquet, François:

TSL 22 (4 arpents de front).

Concédée par Mgr de Laval, le 10-3-1670 (Vachon).

Vente à Charles Pouliot, fils, le 30-3-1689 (Rageot).

Mercereau, Antoine:

TSL 7 (2 arpents de front).

Acquise des héritiers de Jean Leblanc avant 1685.
Vente à Guillaume Rouleau, le 7-3-1690 (Rageot).

TSL 8 (3 arpents de front).

Acquise de la veuve de Jean Leblanc.
Donation de la moitié à Joseph Godbout, le 20-2-1696 (Chambalon) et legs de l'autre moitié, à une date inconnue, aux Hospitalières, qui la vendent à Antoine Godbout, frère de Joseph, le 24-11-1708 (La Cetière). En 1708 Antoine avait déjà acquis l'arpent et demi de Joseph.

TSL 56 (3 arpents de front).

Acquise de François Noël, le 2-11-1670 (Rageot).
Rétrocédée audit Noël, le 10-4-1679 (Rageot).

Millet, Pierre:

TSL 43 (3 arpents de front).

Il en acquit la moitié du nord-est de Jean Salois, le 24-4-1703 (Chambalon).
Vente à Jean Le Roy, le 26-6-1704 (Chambalon).
Acquit la moitié sud-ouest de René Le Merle, le 2-4-1710 (Chambalon).

Mineau, René:

TSL 3 (3 arpents 7 perches 11 pieds de front).

Concédée par Marguerite Tesson, épouse de Jean-Paul Maheu, le 26-6-1682 (Duquet).
Acquise par Gabriel Rouleau par son mariage avec la veuve de René Mineau, en 1687.

Moineau, Gilbert:

TSL 9 (2 arpents de front).

Concédée par Charles Aubert de la Chenaye, le 1-4-1664 (Fillion).
Vente à Pierre Roberge dit Lacroix, le 10-8-1664 (Fillion).

Mondin, Antoine:

TSL 60 (3 arpents de front).

Concédée par Jean-Baptiste Peuvret de Mesnu, le 20-11-1667.
Acquise par Ignace Gosselin de la veuve et héritiers de feu Antoine Mondin, à partir de 1710.

Moore, Pierre (fils de Thomas):

TSL 24 (2 arpents de front).

Acquise par son mariage avec Louise Geneviève Gendreau, fille de Jacques, le 2-11-1724 (Pichet).

Moore, Thomas:

TSL 17 (3 arpents de front).

Acquise de Jean Estourneau, le 7-2-1693 (Chambalon).

Moreau dit Lagrange, Jean:

TSL 15 (2 arpents de front).

Acquise de Léonard Tresny dit Laverdure, le 22-11-1669 (Becquet).

Mourier, Pierre:

TSL 44 (3 arpents de front).

Concédée par Mgr de Laval, le 10-3-1670 (Vachon).

Vente à Pierre Bessonnet, le 9-9-1674 (Duquet).

Nadeau dit Lavigne, Joseph Ozanni:

TSL 42 (4 arpents de front).

Concédée par Mgr de Laval, le 2-6-1667 (Vachon).

Son fils Jean-Baptiste en vend 27 perches à Jean Le Roy, le 17-6-1710 (Chambalon).

TSL 43 (3.1 arpent de front).

Concédée par Mgr de Laval, le 2-6-1667 (Vachon).

Vente à René Le Merle, le 18-10-1675 (Duquet).

Nepveu, Pierre:

TSL 51 (3 arpents de front).

Concédée par les Hospitalières, le 9-4-1675 (Becquet).

Cette terre est occupée avant 1683 par Guillaume Couture.

Noël, François:

TSL 53 (2 arpents de front).

Un demi-arpent acquis du côté du sud-ouest, joignant la terre suivante, de Jean Langlois dit Boisverdun (date inconnue).

TSL 54 (un arpent et demi de front).

Acquise avant 1668 (Aveu du fief de Mesnu, 9-6-1668, Rageot).

TSL 55 et 56 (6 arpents de front: domaine du seigneur Jean-Baptiste Peuvret de Mesnu.)

Concédées à F. Noël, le 2-3-1670 (Rageot).

Vente de la moitié nord-est (55) à Jean Poulin, le 20-10-1677 (Duquet) et de la moitié sud-ouest (56) à Antoine Mercereau, le 2-11-1670 (Rageot). Le 10-4-1679 (Rageot) Mercereau rétrocède cette moitié à François Noël qui la revend à François Gosselin, le 16-3-1687 (Rageot).

Pasquier (Paquet) dit Lavallée, Isaac:

TSL 40 (3 arpents de front).

Concédée par Mgr de Laval, le 10-3-1670 (Vachon).

Son fils Antoine lui succède.

Poulin, Jean:

TSL 55 (3 arpents de front).

Acquise de François Noël, le 20-10-1677 (Duquet).

Vente à Jacques Bouffard en 1678 (mention dans Genaple, 27-10-1693).

Paviot (Pavie), Jean:

TSL 19 (3 arpents de front).

Concédée par Charles Aubert de la Chenaye le 27-2-1664 (Fillion).

Pierre Bessonnet l'occupe avant 1679.

Pouliot, Antoine:

TSL 26 (3 arpents de front).

Acquise de Bernard Chapelain, le 16-6-1692 (Chambalon).

Pouliot, Charles (père):

TSL 33 (4 arpents de front).

Concédée par Mgr de Laval, le 2-6-1667 (Vachon).

Transmise à ses descendants jusqu'à nos jours.

Pouliot, Charles (fils):

TSL 22 (4 arpents de front).

Acquise de François Marquet, le 30-3-1689 (Rageot).

Pouliot, Jean:

TSL 1 (un arpent et un quart de front).

Acquise de Guillaume Gaillard, seigneur de l'Île, le 30-4-1719 (Rivet).

Racine, Claude:

TSL 15 (2 arpents de front).

Acquise de Jacques Chapelain, le 8-7-1666 (Becquet).

Vente à Pierre Bessonnet, le 26-3-1668 (Becquet).

Rancour, Joseph:

TSL 20 (2 arpents de front).

Acquise de Marc Antoine dit Gobelin, vers 1681.

Ripoche, François:

TSL 44 (3 arpents de front).

Acquise de Pierre Bessonnet, le 23-8-1677 (acte absent).
 Vente à Pierre Ledoux dit Latreille, le 24-8-1677 (Becquet).

Roberge dit la Croix, Pierre:

TSL 9 (2 arpents de front).
 Acquise de Gilbert Moineau, le 10-08-1664 (Fillion).
 Vente à Michel Chabot dit Lamarre, le 9-6-1670 (Jacob).

TSL 27 (3 arpents de front).
 Concédée par Mgr de Laval, le 6-3-1670 (Vachon).

Rouleau, Gabriel:

TSL 3 (3 arpents 7 perches 11 pieds de front).
 Acquise par son mariage avec la veuve de René Mineau, en 1687.

Rouleau, Guillaume:

TSL 7 (2 arpents de front).
 Acquise d'Antoine Mercereau, le 7-3-1690 (Rageot).

Rousseau, Thomas:

TSL 57 (3 arpents de front).
 En acquit la moitié nord-est de Pierre Guénet, le 3-2-1680 (Rageot). L'autre moitié fut acquise par Clément Ruel (date inconnue).

TSL 59 (2 arpents et demi de front).
 Concédée par J.B. Peuvret de Mesnu avant 1668: voir Aveu et dénombrement du fief de Mesnu, le 9-6-1668 (Rageot).

Ruel, Clément:

TSL 52 (un arpent et demi de front).
 Concédée par les Hospitalières le 27-3-1683 (Duquet), mais il y était établi depuis 1668.

TSL 53 (2 arpents de front).
 En acquit un arpent et demi de Jean Langlois dit Boisverdun, le 30-7-1683 (Duquet).

TSL 57 (3 arpent de front).
 Acquise la moitié de Thomas Rousseau (date inconnue) et l'autre moitié des héritiers de Jacques Dubois et de Pierre Guénet, à partir de 1694.
 Cession à son fils, Pierre Ruel, le 20-3-1705 (Jacob).

Ruel, Pierre:

TSL 57 (3 arpents de front).
 Acquise partie de son père, Clément Ruel, le 20-3-1705 (Ja-

cob), partie (un arpent et demi) de Jean Salois, le 6-10-1706 (Genaple) et partie (un demi-arpent) de Jacques et Thomas Guénet, héritiers de Pierre Guénet, le 4-6-1710 (Chambalon).

Saint-Denis, Pierre:

TSL 28 (3 arpents de front).

Concédée par Mgr de Laval, vers 1667 (Vachon, acte absent).

Vente à Jean Jouanne, le 25-7-1671 (Auber).

Salois (Sallouer), Claude:

TSL 57 (3 arpents de front).

Il en acquit le quart de François Dubois, héritier de Jacques Dubois, le 12-3-1697 (Chambalon). Il céda ce quart à son fils Jean, le 19-7-1701 (Chambalon).

TSL 58 (3 arpents de front).

Concédée par J.B. Peuvret avant 1668: voir Aveu et dénombrement du fief de Mesnu, le 9-6-1668 (Rageot).

Salois, Jean (fils de Claude):

TSL 43 (3 arpents de front).

En acquit la moitié nord-est de René Le Merle, le 19-6-1695 (Chambalon).

Cession à Pierre Millet, le 24-4-1703 (Chambalon).

TSL 57 (3 arpents de front).

En acquit le quart de son père, le 19-7-1701 (Chambalon), qu'il revend à Pierre Ruel, le 6-10-1706 (Genaple).

Séguin, Charles:

TSL 47 (3 arpents de front).

Acquise de Guillaume Lemieux, le 20-7-1676 (Rageot).

Remise à Guillaume Lemieux, le 1-9-1681 (Rageot).

Sivadier, Louis:

TSL 47 (3 arpents de front).

Acquise de Guillaume Lemieux, le 23-6-1682 (Duquet).

TSL 48 (2 arpents et demi de front).

Acquit 2 arpents moins 7 pieds de Paul Vigneau dit Laverdure, le 6-5-1691 (Rageot).

TSL 63b (3 arpents de front).

Concédée par les Hospitalières, le 18-11-1676 (Becquet).

TSL 64 (3 arpents de front).

Concédée par J.B. Peuvret de Mesnu avant 1668: voir Aveu et dénombrement du fief de Mesnu, le 9-6-1668 (Rageot).

Tesson, Marguerite, épouse de Jean-Paul Maheu:

TSL 2 à 6

Thibaudeau dit Lalime, Mathurin:

TSL 13 (3 arpents de front).

Concédée par Charles Aubert de la Chenaye, le 17-3-1664
(Fillion).

Vente à Jean Dupuy, en 1671.

Thibault, Denis:

TSL 38 (3.2 arpents de front).

Concédée avant 1667.

Vente d'un demi-arpent à Jean et Pierre Gauthier, le 30-4-1700
(Charles Rageot).

Tresny dit Laverdure, Léonard:

TSL 15 (2 arpents de front).

Acquise de Pierre Bessonnet, le 22-11-1669 (Becquet).

Vente à Jean Moreau dit Lagrange, le 12-2-1678 (Duquet).

Verdon, Vincent:

TSL 65 (3 arpents de front).

Voir Aveu et dénombrement du fief de Mesnu, le 9-6-1660
(Rageot).

Vincent Verdon se noya le 30-6-1665 à L'Ange Gardien.

Gabriel Gosselin occupait cette terre entre 1687 et 1689.

Vigneau dit Laverdure, Paul:

TSL 48 (2 arpents et demi de front).

Acquise de Vincent Guillot entre 1675 et 1681.

Cession, par échange, à Louis Sivadier, de 2 arpents moins 7
pieds, le 6-5-1691 (Rageot).

INDEX

ONOMASTIQUE

INDEX

- ABRAHAM, Albert: 272.
 ABRAHAM, Marguerite: 150, 319 (2).
 ACHON, Jacques: 28 (2), 29, 347, 363.
 AIGRON-LAMOTTE: 347.
 AIGRON-LAMOTTE, Pierre: 290, 291, 292, 431.
 AILLEBOUST: voir: D'AILLEBOUST.
 ALBERT(AUDUBERT), Abraham: 411, 416.
 ALLAIRE: 266.
 ALLAIRE, Catherine: 136, 169.
 ALLAIRE, Cl.: 116, 117, 119.
 ALLAIRE, Charles: 132, 133 (2), 134 (6), 135 (11), 136 (5), 138, 166, 167 (5), 168, 219, 220 (2), 221 (5), 231, 246, 248, 367 (3), 376, 397, 405, 411.
 ALLAIRE, veuve de Chs: 167.
 ALLAIRE, Etienne: 114 (3) 116, 117 (2), 118, 119, 120, 166, 167, 168, 367, 383 (2), 393.
 ALLAIRE, François: 247, 411, 423.
 ALLAIRE, Jean: 99, 100(3), 137, 196, 245, 246 (4) 423.
 ALLAIRE, Jean-Baptiste: 245 (2), 246, 411.
 ALLAIRE, Joseph: 134, 135 (2), 231 (4), 232, 239 (2), 367, 373, 375, 411, 412.
 ALAIR, L.: 115.
 ALLAIRE, L. (Etienne): 114.
 ALLAIRE, Louis: 113, 166 (3), 167 (3), 168 (3), 173 (4), 174 (2), 206, 397.
 ALLAIRE, Marguerite: 225.
 ALAR: voir: ALLAIRE.
 ALLARD, Eustache: 156.
 ALLARD, Jean: 156.
 ALLARD, Joseph: 156.
 ALLARD, Pierre: 155 (2), 156.
 AMAURY, Jean: 172 (2), 174 (4), 175 (10), 176 (3), 177 (3), 178, 187 (3), 397 (2), 400, 410.
 AMAURY, Marguerite: 98.
 AMORY: 187.
 AMORY, Michel: 175.
 ANGELIN: voir: ASSELIN.
 ANGELIN, Charles, 267 (2), 268 (2), 411.
 ANGELIN, Marie: 259 (2).
 ANGELIN, Philippe: 259 (3), 411.
 ANGELIN, RENE: 258 (2), 259 (6), 260, 411 (3), 418.
 ANTOINE-GOBELIN: 298, 299 (3).
 ANTOINE-GOBELIN, Marc: 431, 433, 437, 446.
 ANTOINE-GOBELIN, Marc Antoine: 296 (3), 298 (3), 299 (3), 300 (4).
 ANTOINE-ST-MARC ou GOBELIN, Marc: 121 (2), 367.
 ANTOINE-ST-MARC, Marc: 119, 121, 372, 383.
 ANTAYA: voir PELLETIER.
 ARCULAR, Marie Ursule: 210.
 ARDIONNE, Marguerite: 4 (3).
 ARINART, Anne: 28 (2), 359, 363.
 ARRIVE, François: 165.
 ARRIVE, Jean: 76 (2), 77 (4), 78 (4), 79 (2), 80, 85, 368, 385.
 ARRIVE, Joseph: 78, 82 (2).
 ARRIVE, Maurice: 70 (3), 71, 84, 95 (2), 97 (6), 98 (2), 165 (9), 166 (6), 167, 170, 201 (2), 368 (2), 374, 385, 392, 397 (2), 400.
 ARRIVE, Simon: 165 (2).
 ARTIGNY d', Louis Rouer: 431.
 ASSELIN: voir: ANGELIN.
 ASSELIN: 105, 107.
 ASSELIN, Angélique: 206.
 ASSELIN, David: 95, 96 (3), 97 (6),

- 98, 99, 100, 104, 106, 368 (2).
 ASSELIN, François: 96, 97, 98, 99 (2), 180.
 ASSELIN, Jacques: 80 (2), 82, 104 (3), 105 (6), 106 (8), 107 (4), 111, 140, 141 (2), 142 (2), 195, 202 (4), 203 (2), 204 (5), 205 (2), 206 (3), 368 (2), 381, 393, 397, 400.
 ASSELIN, Jean: 206.
 ASSELIN, Louise: 59.
 ASSELIN, Marie: 248.
 ASSELIN, Michel: 105, 106 (4), 107.
 ASSELIN, Nicolas: 128 (2), 130, 131 (2), 132 (2), 140 (4), 141 (3), 142 (2), 143, 144 (5), 145 (3), 146, 147 (5), 368 (2), 377, 382, 387, 394.
 ASSELIN, Noelle: 195.
 ASSELIN, Pierre: 96, 97, 98 (2), 99 (2), 117, 239, 240 (2), 241, 248, 249 (5), 250 (5), 422.
 ASSELIN, René: 255 (2), 257, 259, 261 (2).
 ASSELIN, Thomas: 204 (3), 205 (2), 206 (4), 207 (2), 208, 398.
 AUBE, Marie: 126.
 AUBERT de la CHENAYE, Charles: 161 (2), 272, 285, 286, 287, 289, 290, 291, 292, 293, 294, 295, 296, 297, 298, 299, 300, 301, 302, 304 (2), 415, 431, 433 (2), 435 (2), 436 (2), 437 (4), 438, 440, 442 (2), 444, 446, 449.
 AUBERT, Marie: 140, 394.
 AUBIN, Jean: 43 (2).
 AUBIN, Michel: 27 (2), 28 (2), 29 (6), 30 (3), 347.
 AUBIN, Pierre: 28 (3), 29 (3), 30 (2).
 AUBIN: voir: MIGNOT-CHATILLON.
 AUBIN-MIGNOT, Jean: 42, 43.
 AUBINEAU: voir: ROBINEAU.
 AUCLAIR, Pierre: 206 (2), 207, 208, 398, 400.
 AUDET: 287.
 AUDET, Catherine: 250, 251.
 AUDET, François: 287.
 AUDET, Innocent: 244.
 AUDET, Jean-Baptiste: 274 (3), 412.
 AUDET, Joseph: 250, 252, 312, 412.
 AUDET, Madeline: 311.
 AUDET, Marie-Madeleine: 274.
 AUDET, Nicolas: 249, 250 (4), 251 (3), 270 (2), 271 (3), 272, 274 (2), 304, 311, 312 (2), 412 (2).
 AUDET-LAPOINTE: voir SIMON.
 AUDET-LAPOINTE, François: 287, 288 (3), 289 (2).
 AUDET-LAPOINTE, Innocent: 245, 246.
 AUDET-LAPOINTE, Jean-Baptiste: 274 (3), 275 (2), 276, 412.
 AUDET-LAPOINTE, Joseph: 249 (2), 250 (3), 254, 412.
 AUDET-LAPOINTE, NICOLAS: 248, 249 (3), 250 (6), 251 (2), 304, 306 (3), 426, 412.
 AUDET-LAPOINTE, Pierre: 270, 271.
 AUDIBERT, Etienne: 270, 271 (2), 272 (2), 274 (2).
 AUDIBERT-LAJEUNESSE, Etienne: 272 (2).
 AUFRAY: voir: OFFROY.
 AUFRAY, Pierre: 166, 167 (2), 169, 171, 176 (2), 177, 178 (2), 179 (4), 399, 400 (2), 402, 404, 409, 410.
 AUFRAY-GARGOT, Pierre: 168, 171, 178 (2), 179 (3), 180, 204 (2), 398.
 AUFROY, Pierre: 193 (2).
 AUFFROY-dit-GARGOT, Pierre: 166, 167.
 AUTIN, François: 43.
 AUTIN, Jeanne: 43 (3).
 BADEAU, Jean: 21 (5), 22 (4), 23 (4), 25, 30, 347, 353 (2), 354, 356.
 BAILLARGEON, François: 278, 279.
 BAILLARGEON, Gabriel: 278.
 BAILLARGEON, Jean: 283 (2), 284 (3), 285, 286, 310, 315 (2), 316, 369 (2), 373, 431.
 BAILLARGEON, Jeanne: 283, 284.
 BAILLARGEON, Louis: 278, 279 (2), 282.
 BAILLARGEON, Marie-Angélique: 278, 279.
 BAILLARGEON, Marie-Madeleine: 278, 279.

- BAILLARGEON, Nicolas: 273, 275 (4), 276 (2), 277 (3), 278 (9), 279 (5), 280 (5), 281 (4), 282 (2), 313 (4), 314 (4), 315 (4), 316, 317, 431, 432.
 BAILLARGEON, Paul: 278, 279.
 BAILLARGEON, Suzanne: 278.
 BAILLON, Antoine: 119.
 BALESTAQUIN, Gabriel: 305.
 BARBEREAU, Jeanne: 78.
 BARDE, Jeanne (Anne): 50.
 BAREAU, Marc: 70, 72, 73, 74, 369, 379.
 BAREAU, Marie (Marc): 75, 76, 77.
 BARREAU, Marthe (Marc): 75.
 BARREAU, Marthe: 75.
 BARON, Jean: 35.
 BARON, Léger: 120.
 BARON-GRISONNIERE, Jean: 35 (3), 347, 349, 363, 365.
 BARRE, Elizabeth: 64.
 BARRE, Gabrielle: 88 (5).
 BASSET, Pierre: 273.
 BASTART, M.: 9.
 BASTART, Michel: 9, 10, 347, 362.
 BAUCHER, Claire: 35.
 BAUCHE, Guillaume: 92, 93, 94, 100.
 BAUCHER, Guillaume (René): 65, 66, 190.
 BAUCHER, Louise: 96, 97.
 BAUCHER, René: 64, 65 (3), 66, 192, 369.
 BAUCHERMORENCY, Guillaume: 83, 85, 87 (4), 91 (6), 92 (5), 93 (5), 94 (5), 369, 376, 385.
 BAUCHER-MORENCY, Joseph: 83, 93, 94 (3).
 BAUCHER de MONTMORENCY, Martin: 206, 207, 208.
 BAUCHER-MORENCY, René: 64 (2), 65 (2), 66 (2), 110, 369.
 BAUDIN, Guy: 249.
 BAUDIN-ST-MARTIN, Guy: 109, 227 (2), 228 (3), 229, 248, 249 (3), 250, 412, 413, 422.
 BAUDON, Abraham: 121 (2).
 BAUDON, Jacques: 120 (2), 121 (3), 181, 182 (5), 183 (8), 184 (3), 370, 383, 393, 410.
 BAUDON, Marie-Anne: 120.
 BAUDON-LAGRANGE, Jacques: 111, 117 (2), 118 (3), 119 (9), 120 (2), 121 (3), 122, 125, 168, 239, 370 (2), 371, 383, 398.
 BAUDOIN, Vve: 195, 197.
 BAUDOIN, Guillaume: 260.
 BAUDOIN, Jacques: 194, 195 (7), 196 (7), 197 (4), 198, 200, 398.
 BAUDOIN, Solon: 195.
 BAUGER (BAUCHER), Guillaume: 92.
 BAUGER, René: 63, 65, 70, 72, 192.
 BEAUBUISSON: voir: BOUCHER.
 BEAUCHER: voir: BAUGER.
 BEAUCHET: voir: BAUCHER.
 BEAUCHET, René: 63, 65 (2), 68.
 BEAUCOURT: voir: ROUSSET.
 BEAUFORT: voir: DARGOLLIER.
 BEAUFY, Etienne: 173 (2), 398.
 BEAULIEU de: voir: GOURDEAU.
 BEAULIEU: 56.
 BEAULIEU de. Sieur: 331.
 BECHARD, Louis René: 258 (3).
 BECHARD, René: 163, 257, 259, 412, 424, 429.
 BECHER, René: 258.
 BELANGER, Charlotte: 46, 329.
 BELANGER, Françoise-Charlotte: 46.
 BELANGER, Nicolas: 14, 15, 16, 348.
 BELANGER, Prisque: 339.
 BELE, Pierre: 238, 241, 242.
 BELERAY, François: 234.
 BELLINIER, Estienne: 307, 308.
 BELLINIER-LE PRINCE de GALLES, Etienne: 308, 431, 432.
 BELLOIR, Mathurin: 13, 15, 16.
 BELLOUARD: voir: BENOIT & BLOUARD.
 BELLOUARD, Mathurin: 14 (4), 15 (2), 16, 19, 26 (6), 27 (3), 28 (2), 348 (3), 352, 362.
 BENARD, Catherine: 94 (4).
 BESNARD, Marguerite: 2, 4, 162.
 BENOIT, Abel: 141, 142, 143 (2), 144, 145 (3), 146 (4), 147, 166 (3), 167, 370, 386, 390, 399, 408.

- BENOIST, Laurent: 12, 15 (3), 16, 25 (3), 26, 27, 348 (3).
 BENOIT, Pierre: 150, 370, 382.
 BENOIT, Pierre (Abel): 146 (2).
 BENOIT-BELLOUARD, Mathurin: 26 (2).
 BESSONNET, André: 263, 264 (2).
 BESSONNET, Pierre: 120, 125, 370 (2), 432, 434, 445, 446 (2), 447, 449.
 BERNARD, André: 286 (2), 287 (5), 288 (6), 289 (3), 290, 432, 434.
 BERNARD, Claude: 314.
 BERNARD, Jean: 295.
 BERNARD, Marie-Anne: 288.
 BERNIER, J.: 61.
 BERNIER, Jacques: 52, 54 (5), 55 (4) 56 (2), 61, 328, 348, 349, 358, 359, 360, 364.
 BERTHELOT, M.: 110, 121, 317.
 BERTHELOT, Mr.: 108, 312, 313 (2).
 BERTHELOT, Sr: 245 (2), 246 (2), 247, 257, 258.
 BERTHELOT, seigneur: 109 (2), 110, 125, 268, 271, 370.
 BERTHELOT, François: 120, 219, 221, 223, 264, 265, 268, 313, 322, 411, 414 (2), 432.
 BERTHELOT, comte François: 120.
 BERTHELOT, François, seigneur: 357, 369, 370, 414 (2), 415, 416 (2), 420, 421, 422 (2), 424, 425, 429, 431, 442.
 BIBET, Louis: 107, 254, 308, 309, 412, 419, 431, 432, 434.
 BIDET, Jacques: 230, 231 (5), 411.
 BIDET, Madeleine: 231.
 BIDET, Marguerite: 135.
 BIDET, Louis: 252, 254.
 BIDET-DEROUSSEL, Jacques: 230 (4), 231 (5), 232 (4), 233 (2).
 BIGOT, François: 2.
 BILODEAU, Antoine: 108 (3), 207 (7), 209 (2), 210, 212 (6), 213 (7), 214 (6), 370, 399, 400, 401.
 BILODEAU, François: 108 (2), 111 (3).
 BILODEAU, Jacques: 105 (2), 106 (3) 107 (6), 108 (4), 109 (3), 110, 207, 211 (2), 212, 213, 370, 390, 399 (2), 409.
 BILODEAU, Jean: 210 (2), 211 (7), 212 (9), 213 (5), 399.
 BILODEAU, Marie-Anne: 114.
 BILODEAU, Simon: 107, 108 (4), 209 (2), 210, 211 (6), 212 (4), 370, 399 (2).
 BINET: voir: DESMARETS.
 BINET, Marie: 234, 413.
 BISSONNET: 266.
 BISSONNET, Jean: 262 (2), 413, 418.
 BISSONNET, Pierre: 294 (2), 296, 297 (5), 298 (5), 322 (2).
 BLAIS: voir BLOIS, et BELE.
 BLAIS, Alexis: 240.
 BLAIS, Antoine: 239.
 BLAIS, Gabriel: 240.
 BLAIS, Jacques: 239 (2).
 BLAIS, Jean: 239.
 BLAIS, Joseph: 238 (2), 239 (4), 413.
 BLAIS, Louis: 239, 240 (2).
 BLAIS, Marie-Anne: 238, 240.
 BLAIS, Pierre: 237 (8), 238 (6), 239 (6), 240 (8), 241 (5), 242 (2), 243, 244, 413.
 BLANQUET, Adrien: 49, 259, 260 (7), 261 (3), 413, 425.
 BLANQUET, André: 260.
 BLANQUET, Marie: 56, 57, 260 (2), 261.
 BLANQUET-LAFOUGERE, Adrien: 54, 55 (3), 259, 260 (2), 349, 413, 423.
 BLAUDRY (LANDRY), Guillaume: 85, 88, 90.
 BLED, Elisabeth: 143 (3), 144, 145 (3), 381, 391, 393.
 BLERY, François: 233 (3), 234, 413, 421, 425.
 BLOIS, Pierre: 238, 239, 241, 242.
 BLONDEAU: 107, 108, 110.
 BLOUARD: voir: BELLOUARD.
 BLOUARD, Anne: 16.
 BLOUART, Emery: 225, 226, 227, 228.
 BLOUARD, Jean-Baptiste: 14, 15 (2),

16.
BLOUARD, Mathieu: 15.
BLOUARD, Mathurin: 14, 15 (4), 16, 17, 18.
BLOUIN, Catherine: 87, 107.
BLOUIN, Charlotte: 71.
BLOUIN, Cyrille: 65.
BLOUIN, Emery: 226 (2), 227 (7), 228 (3), 229, 413.
BLOUIN, Gabriel: 227.
BLOUIN, Jacques: 225, 226 (5), 227 (3), 230.
BLOUIN, Jean: 228 (3), 229, 230.
BLOUIN, Marie: 227.
BLOUIN, Médéric: 226 (3), 227, 427.
BLOUIN-LAVIOLETTE, Emery: 225, 226 (3), 228, 229, 426.
BLOUIN-LAVIOLETTE, Médéric: 227.
BLOUIN-LAVIOLETTE, Médéric (Mé-ry): 413.
BLUER: voir: BLOUARD.
BLUTEAU, Etienne: 117, 119, 120 (2), 122, 371.
BLUTEAU, Jacques: 119, 120 (7), 121 (4), 122 (2), 123 (2), 124, 168 (2), 206 (2), 207, 208, 370 (2), 399, 401.
BODIN, Sr de la GRANGE, Jacques: 119.
BODO, Vve: 171, 172, 173.
BOETE: voir: BOUET.
BOETE, Marie: 63, 192, 381.
BOILY, Robert: 144.
BOISANDRE de, Catherine: 296, 299.
BOISANDRE de, Jeanne-Claude: 296 (3), 299.
BOISBUISSON: voir: BOUCHER.
BOISBUISSON de, Sr: 102.
BOISJOLY, Sr de: voir: RENOÜ.
BOISLEAU, Marguerite: 169 (2), 401, 406.
BOISLEAU, Marie: 169, 195.
BOISSARD, Alexandre: 170, 171 (3), 172, 176, 178, 179, 204 (2), 398 (2), 399, 404, 408.
BOISSONNEAU, Jean: 227, 228 (2), 239 (2).
BOISSONNEAU, Nicolas: 237, 238 (3).
BOISSONNEAU, Vincent: 226, 227, 228, 229 (2).
BOISSONNEAU-ST-ONGE, Jean: 227 (2), 228, 229.
BOISSONNEAU-ST-ONGE, Vincent: 226, 227 (2), 228 (3), 229, 412.
BOISSONNEAU-ST-ONGE, Vincent (Nicolas): 413.
BOISVERDUN: voir: GAUTHIER.
BOISVERDUN: voir: LANGLOIS: 40.
BOIVIN, Antoine: 338, 340, 341.
BOIVIN, François: 92, 93 (2), 339 (2), 342 (3), 371, 375, 388, 432, 440.
BOLPER, Marie-Louise: 197, 230, 232.
BONDI, Ch.: 185, 186.
BONDIE, Vve: 56.
BONNEAU: voir: DANO.
BONNEAU, François: 204, 205, 206.
BONNEAU, Joseph: 170 (5), 171, 179 (2), 183, 193, 201, 404, 405, 407, 408, 410.
BONNEAU-la BECASSE, Joseph: 170 (2), 171 (3), 172, 180, 181, 397, 400.
BOSSARD, Alexandre: 181.
BOTTE: voir: ESNAUT & HENAULT.
BOUCHARD, Charles: 1, 2.
BOUCHARD, Claude: 1, 2, 3.
BOUCHART, héritiers Claude: 3.
BOUCHART, Vve Claude: 3.
BOUCHART, J.: 170, 171, 172.
BOUCHARD, Jean: 2 (2), 3 (2), 162 (2).
BOUCHARD, Jean-Baptiste: 1, 2.
BOUCHARD, Marie: 2.
BOUCHARD, Michel: 185, 186 (2), 400, 408.
BOUCHARD, Paul: 1, 2.
B (OUCHARD), Dorval: 3.
BOUCHARD-DORVAL, Charles: 4, 5 (2), 6 (2).
BOUCHART d'ORVAL, Claude: 1 (2), 2 (2), 162 (4), 163 (2), 349.
BOUCHART d'ORVAL, Vve Claude: 2, 4.
BOUCHART d'ORVAL, Geneviève: 5.
BOUCHART d'ORVAL, Jean: 2 (6), 4

- (3), 5 (4).
 BOUCHART d'ORVAL, Jean-Baptiste: 5, 6.
 BOUCHARD d'ORVAL, Marie-Madeleine: 50.
 BOUCHART d'ORVAL, Paul: 163, 302 (2), 432, 433.
 BOUCHARD-DORVAL, Pierre: 2 (2), 4, 162, 163.
 BOUCHART d'ORVAL, Thérèse: 5.
 BOUCHER: voir: BAUCHER.
 BOUCHER, curé: 245.
 BOUCHER, Françoise: 147.
 BOUCHER, Guillaume: 96.
 BOUCHER, Jacques: 69.
 BOUCHER, Jean Galeran: 142 (2), 371 (3).
 BOUCHER, Joseph: 96.
 BOUCHER, Louis-Marin: 263, 383 (2), 394.
 BOUCHER, Marie: 43.
 BOUCHER, Marie Madeleine: 102.
 BOUCHER, Pierre: 100, 137, 139 (2), 140 (5), 141 (3), 142 (6), 143, 371 (3), 382, 393 (2).
 BOUCHER, René: 65.
 BOUCHER-BEAUBUISSON, Louis-Marin: 102 (3), 129 (4), 130, 265, 371, 383.
 BOUCHER de BOISVERDUN, Louis-Marin: 383.
 BOUCHER-LAJOIE, Elie: 152 (2), 153, 154.
 BOUET: voir: BOETE.
 BOUET, Marie: 63, 192.
 BOUFFARD, Jacques: 260, 261, 331, 332 (8), 333 (3), 334, 336, 433 (2), 446.
 BOUFFARD, Jean: 344 (3), 433 (2).
 BOUFFARD, Martin: 342, 343 (2), 344 (5), 433 (2).
 BOULANGER: voir: LEFEBVRE.
 BOULANGER, J.: 210, 211.
 BOULAY, Robert: 139, 140 (2), 141 (2), 142 (3), 143, 250, 251 (2), 252 (2), 371 (2), 414, 424.
 BOULLARD, Martin: 132, 133, 372.
 BOULLONGNE de, Barbe: 369, 374, 375, 376, 377 (2), 379, 386.
 BOURBOIN, Marthe: 315.
 BOURBON, Etienne: 338.
 BOURBON, Marie-Catherine: 274.
 BOURGEOIS (BOURGOUIN), Marthe: 286, 287.
 BOURGOIN, Marie Marthe: 56.
 BOURGUIGNON: voir: VERREAU.
 BOUTELEAU le; voir: LECLERC.
 BOUTIN, Louis: 69.
 BOUVET, François: 314 (3), 315 (3).
 BRACONNIER, Vve: 299.
 BRACONNIER, Jn-Bte: 300, 301.
 BRANCHEU, René: 49 (3), 50, 349.
 BRASSARD, Jean-Baptiste: 302 (2), 432, 433, 436.
 BRASSARD, Marguerite: 310 (2).
 BRESCOTE, Pierre: 372.
 BRETON: voir: HELIE.
 BRIEN DE COSTE (BRESCOSTE), Pierre: 127, 128.
 BRIERE, Jean: 305 (3), 433, 434, 441.
 BRIND'AMOUR: voir: DURANCEAU.
 BRISAMBOURG: voir: RAVAN.
 BRISEBOIS: voir: DUBOIS.
 BROCHEUR, Jean: 229, 295.
 BROCHU, Jean: 228 (3), 229 (4), 230 (5), 294, 295 (2).
 BROCHU, M.: 230, 231.
 BROCHU-LAFONTAINE, Jean: 228 (2), 229 (2), 230 (2), 231, 294, 414.
 BRO(U)SSEAU, Julien: 144 (2), 146.
 BROUSSEAU, Julien: 372.
 BRUNET, Etienne: 299.
 BRUNET, Isaac: 298, 299 (2), 300 (2), 433.
 BUGNEL, Vivienne: 368, 393.
 BUISSON, Gervais: 121, 122, 123, 372.
 BUNEL, Vivienne: 141 (2), 142 (2).
 BULTEAU, Jacques: 169, 205 (4), 206, 207.
 BUREL, Etienne: 224.
 BURLON, Pierre: 283, 291, 294, 295, 433, 434 (2).
 BUSSIERE, Jacques: 31, 33 (2).

- BUSSIERE, Jean: 31 (2), 32 (2), 33 (2), 34 (2).
 BUSSIERE-LAVERDURE, Jacques: 31, 32 (6), 33 (2), 34 (2), 36, 37, 349, 353.
 BUTAUD, P.: 188.
 BUTAUD, Pierre: 170, 171 (4), 172 (5), 173 (3), 176, 177 (2), 178 (2), 181, 187, 188, 397, 398 (2), 400, 409.
 CADIEUX, Charles: 152, 154.
 CADIEU, Marie-Madeleine: 257.
 CADIEU-COURVILLE, Madeleine: 319.
 CADVAIN (CADRIN), Nicolas: 77, 78.
 CAILHAULT, Jacques: 360 (4), 364.
 CAILHAULT de la TESSERIE, Jacques: 57, 58 (2), 60, 354, 359, 364.
 CAILHET, Marie: 219, 220 (2).
 CAILHET, Nicolas: 219.
 CAILLAUD, Andrée: 316.
 CAILLE, Jeanne: 262.
 CAINGNARD, ...: 81 (2).
 CAMPAGNA, Charles: 206, 207 (3), 208 (3), 209 (3), 210 (2), 211 (2), 212, 227, 242, 243 (2), 245 (3), 246 (2), 398, 400, 401, 404 (2), 414, 417, 420, 426.
 CAMPAGNA, Mathias: 129, 134, 205 (2), 207 (4), 208 (6), 209 (2), 210 (3), 223 (3), 224, 372, 383, 400, 401 (2), 414.
 CAMPANIA, Massia: 207, 208, 209, 210.
 CAMUST, Catherine: 123, 124, 379.
 CANAC, Antoine: 87, 148 (2), 149.
 CANAC, Marc Antoine: 78, 126 (2).
 CANAC, Pierre Antoine: 126.
 CANAC le MARQUIS, Antoine: 66 (2), 372, 375, 377.
 CANAC (MARQUIS), Marc Antoine: 75, 76, 77, 78, 127 (2), 391.
 CANAC-MARQUIS, Pierre Antoine: 127.
 CANARD (CANAC), Antoine: 77.
 CAPERON, Pérette: 260.
 CAQUINEAU, Jean: 434, 441.
 CAQUINEAU, MAISON BLANCHE, Jean: 433.
 CARBONNEAU, Esprit: 88 (2), 168 (3), 169 (7), 170 (8), 171 (4), 172, 193 (2), 372, 384, 387, 401, 403.
 CARDEAU, Jean: 66.
 CARREAU, Marie: 226, 227.
 CARTIER, Marie: 147.
 CASQUAC: voir: DANEAU.
 CASQUET: voir: GARITEAU.
 CASSE, Anne: 320.
 CASSE, Antoine: 35 (2), 296, 297 (4), 347, 349, 432 (2), 434 (3), 437, 441.
 CATINEAU (GATINEAU), Jean: 304.
 CATRAIN, Nicolas: 76 (3), 77, 373, 376.
 CAUCHON: voir: COCHON.
 CAUCHON, René: 233, 234 (3), 235, 236.
 CAUCHON-LAVERDIERE, René: 116, 221, 222 (5), 223, 233, 234 (6), 235, 236.
 CENAR: voir: SENARD: 180, 182.
 CHABOT, François: 46, 48, 309 (3).
 CHABOT, Jean: 309, 310 (3), 311 (3), 322 (2), 323 (3), 324 (4), 434, 440.
 CHABOT, Joseph: 308 (3), 309 (5), 310.
 CHABOT, Marguerite: 312.
 CHABOT, Marie: 301.
 CHABOT, Marie-Louise: 305 (4).
 CHABOT, Mathurin: 32 (2), 34, 35 (4), 36 (5), 38, 40 (3), 288, 307 (2), 308 (8), 309 (6), 310 (2), 311, 349, 351, 352, 364, 432, 434, 436.
 CHABOT, Michel: 35 (2), 36 (3), 37, 288, 432.
 CHABOT-LAMARRE, Michel: 288 (3), 289, 434, 447.
 CHAIGNEAU, Jean: 369, 373, 376.
 CHALEUT, Pierre: 9 (2), 10 (3), 11 (2), 138, 349, 356, 357.
 CHALUT, Pierre: 10, 13.
 CHALIFOUR, Marguerite: 30.
 CHAMBELAN, P.: 247, 248, 249.
 CHAMBERLAND, Catherine: 169 (2), 195.
 CHAMBERLAN, Etienne: 87.
 CHAMBERLAN, Simon: 167.

- CHAMBERLAND, famille: 136.
 CHAMBERLAN, G.: 133, 135.
 CHAMBERLANT, Gabriel: 133, 134, 135 (2), 136, 138 (2), 169 (2), 367.
 CHAMBERLAND, Ignace: 169 (2), 248.
 CHAMBERLAND, Jean: 169.
 CHAMBERLAND, Jean-Baptiste: 136 (2).
 CHAMBERLAND, Marie-Madeleine: 165, 169.
 CHAMBERLAND, Pierre: 373.
 CHAMBERLAN, Siméon: 168, 169.
 CHAMBRELANT, Jean: 219, 220 (2), 221.
 CHAMBRELAN, Simon: 167.
 CHAMBERLAN, Simon: 167 (2), 168 (5), 169 (8), 170 (4), 193 (2), 195, 196, 197, 198, 248 (3), 399, 401 (3), 406.
 CHAMPAGNARD: 122, 125.
 CHAMPAGNARD, Mathias: 123.
 CHAMPAGNE: voir: GIRARD.
 CHANDEREAU, Jean: 17, 366.
 CHANDREAU, Jean: 17, 18 (2), 349.
 CHANDRIANAUX: voir: CHANDRI-
 AU,
 CHANDRIAU, Jean: 16, 17 (2).
 CHANTAL, Pierre: 2, 3 (3), 4, 5.
 CHAPELAIN: 143.
 CHAPELAIN, Bernard: 294 (4), 295 (6), 296, 304 (2), 305 (4), 306 (2), 433 (2), 434, 446.
 CHAPELAIN, Françoise: 122 (2), 123, 300, 378 (3).
 CHAPELAIN, Jacques: 144, 290, 291 (4), 292, 294 (3), 295, 372, 373, 431, 433 (2), 434 (3), 435, 446.
 CHAPELAIN, Louis: 132 (2), 133, 392.
 CHAPELAIN-LETOURNEUR, Louis: 133, 373.
 CHAREST, Etienne: 157 (2), 158 (6), 159 (2), 373 (2).
 CHAREST, Jacques: 334 (2).
 CHAREST, Jean: 154, 155 (2), 157 (8), 158 (9), 159 (4), 160 (3), 373 (2), 395.
 CHARIAU: voir: JINCHEREAU.
 CHARLAIN, Joseph: 139, 140, 141, 142, 144, 145.
 CHARLAND, Alexis: 147, 374 (2).
 CHARLAND, Claude: 113 (2), 114 (2), 115 (4), 116 (2), 117.
 CHARLAN, Denis: 214, 217 (6), 218 (3), 414 (2).
 CHARLAND, Gabriel: 113, 114, 115 (2), 116 (2).
 CHARLAND, Jean: 217, 414.
 CHARLAND, Joseph: 138, 140 (2), 141, 143, 144, 145, 147 (3), 148, 374 (2), 379, 394.
 CHARLAND, Noël: 193 (2), 217 (4), 218 (7), 401, 414.
 CHARLAN, P. (Denis): 217.
 CHARLAND, Pierre: 85.
 CHARLAN, R. (Noël): 217, 218 (2).
 CHARLAND-FRANCOEUR, Claude: 113, 114, 115, 116, 374.
 CHARNY: voir: de LAUZON.
 CHARNY-LIREC, seigneur: 368.
 CHARRON, Claude: 271, 272 (3), 273, 416, 417.
 CHARRON, François: 274 (3), 275, 415, 419, 423.
 CHARON de la BARRE, Claude: 157, 271 (2), 272 (2), 273 (5), 274, 275, 277, 278, 415, 416, 419 (2), 423.
 CHARON (de la Barre), (Jean) François: 273 (3).
 CHARON de la BARRE, François: 417.
 CHARON-LAFERRIERE, Madeleine: 288.
 CHARPENTIER, Jean: 65, 67, 68, 69, 70, 107.
 CHARPENTIER-LAPAILLE, Jean: 66, 69 (3), 70 (2), 71, 72, 368, 374.
 CHARRIER, Jacques: 17.
 CHARTIER, vve: 191.
 CHARTIER, Guillaume: 319 (3), 321.
 CHARTIER, Michel: 4, 159, 160, 169 (2), 190, 195 (2), 401 (2), 405, 409.
 CHATEAUNEUF: voir: MESNU et

- MENEUX.
 CHATEAU-NEUF: 65, 66, 68, 72.
 CHATIGNY, vve (Pierre): 5.
 CHATIGNY-LEPINE, vve (Pierre): 2, 3.
 CHATILLON: voir: AUBIN et MIGNOT.
 CHAUBOT, J.: 2, 3 (2).
 CHAUDEREAU, Jean: 16, 20.
 CHAUSSE, François: 52, 53 (3), 54 (2), 139, 144, 146 (3), 148, 235 (2), 350, 352, 374, 376, 386, 415, 420, 421.
 CHAVIGNY de, Marguerite: 56.
 CHERON, vve: 120, 122, 123.
 CHERON, Sr.: 117, 120 (3), 123 (2), 124.
 CHERON, Sr Martin: 119, 122.
 CHEVALIER, René: 18 (2), 19 (2), 20, 350, 361.
 CHIASSON, Louise: 294.
 CHIBEAUX, Denis: 316.
 CHOREST: voir: CHOUET.
 CHAURET, Etienne: 154.
 CHORET, Françoise: 26.
 CHORET, Ignace: 34, 35 (2), 350.
 CHORET, Jean: 28, 29, 34 (2), 35 (3), 36 (2), 80, 350.
 CHORET, Jeanne: 79 (4), 80 (2), 81 (5), 82 (3), 86.
 CHORET, Joseph: 26 (4), 27 (4), 28, 350, 366.
 CHOREST, Mathieu: 79.
 CHORET, Pierre: 168, 205, 206 (3), 207, 208, 299, 401, 405.
 CHOREST, Robert: 19, 20 (4), 21 (3), 22 (3), 23, 24, 25 (3), 81, 350.
 CHOUET, Robert: 20, 21.
 CHRESTIEN, François: 184 (5), 185 (2), 401, 402.
 CHRESTIEN, Jacques: 178 (3), 179 (6), 180, 398, 402.
 CHRESTIEN, Jean: 189 (2).
 CHRESTIEN, Magdeleine: 189.
 CHRESTIEN, Vincent: 172, 187 (3), 188 (5), 189 (6), 190 (7), 221 (2), 402, 415, 421.
 CHRESTIEN, Thomas: 188 (2), 189 (3), 190 (2).
 CIE de la Nouvelle-France: 156.
 CIE du Nord: 88 (3).
 CIE des seigneurs de Beaupré, 331 (2).
 CIVALLON, Jeanne: 71.
 CLAUTEL (CHANTAL), (Pierre): 2.
 CLEMENT, Léonard: 80 (2).
 CLEMENT-LABONTE, Léonard: 79.
 CLOUTIER, Charles: 98.
 CLOUTIER, François: 81.
 CLOUTIER, Jean: 80, 81 (2).
 CLOUTIER, Madeleine: 2 (2), 5 (2).
 CLOUTIER, Marie-Louise: 42.
 COCHON, Jean: 98.
 COCHON, Louis: 221, 222 (4), 223.
 COCHON, René: 16, 116, 222, 415.
 COCHON-LAVERDIERE, Guillaume: 417.
 COCHON-LAVERDIERE, Louis: 415.
 COCHON-LAVERDIERE, Paul: 235, 236.
 COCHON-LAVERDIERE, René: 415.
 COLIN, Anne: 228 (2).
 COLLET (CAILLET), Marie: 118.
 COLLIN, Catherine: 100.
 COLOMBE, Catherine: 279, 281, 282 (2).
 COLOMBE, François: 201.
 COLOMBON, François: 202 (2), 203.
 CONGREGATION NOTRE-DAME de Mtl: 374.
 CONGREGATION de la STE-FAMILLE, religieuses: 86.
 CONGREGATION de NOTRE-DAME, Soeurs: 101, 102, 103 (6), 109, 110, 111, 382, 384.
 CONNILLE, Marie: 254, 255, 288.
 CONTANT, Etienne: 306, 307 (2).
 COQUILLIER, Pierre: 29.
 CORBEAU des LAURIERS, Jean: 65, 66.
 CORBIN, David: 249, 412, 422.
 CORDEAU, Jean: 67, 104.
 CORDEAU-DESLAURIERS, Jean: 65, 66 (3), 68 (2), 375.
 CORDIER, Claude: 303.

- CORIOLAN: voir: GAUTHIER.
- CORNILLIER-GRANDCHAMP, Pierre: 114, 269, 270, 367.
- CORRIVEAU, Jacques: 260 (2).
- CORRIVEAU, Marguerite: 156, 157, 158, 159 (2), 160, 277, 373 (2), 386, 389, 391, 435 (2), 443.
- COSTEAU, D.: 141, 142, 144, 145, 147, 148.
- COSSET, René: 24, 358.
- COSSET-le POITEVIN, René: 23, 24, 25 (2), 350.
- COTE, Charlotte: 39.
- COTE, Geneviève: 39.
- COTE, Jean: 25, 26, 28 (3), 38 (4), 40 (2), 41 (4), 42 (3), 43 (3), 44 (5), 45 (2), 46 (3), 98, 99, 326 (6), 327 (3), 328 (5), 330, 349, 350 (2), 351, 353, 360, 365, 435, 438.
- COTE, Jean-Baptiste: 26, 28 (3), 38 (2), 351 (2), 359, 363, 365.
- COTE, Louis: 97, 98 (9), 99, 100 (2), 375, 385.
- COTE, Marie-Madeleine: 98 (2).
- COTE, Martin: 27, 28, 34, 35 (2), 36 (8), 37 (3), 39, 59 (5), 60, 61, 351.
- COTE, Mathieu: 36, 37 (4), 38 (5), 39 (8), 40 (7), 41, 59 (2), 60, 351, 359, 364.
- COTE, Noël: 37, 38 (5), 39 (8), 40 (6), 41 (5), 43, 351 (2), 365.
- COTE, O.: 38.
- COTE, Pierre: 39 (4), 41 (2), 42 (2), 44 (2), 45.
- COTE, Pierre Martin: 36 (3), 37 (2).
- COTE-DROUIN, Pierre: 38 (2), 39 (3).
- COTE-le frisé, J(ean): 27 (3), 28 (2), 29 (2).
- COUILLARD, seigneur: 257.
- COULOMBE, Angélique: 314.
- COULOMBE, Louis: 57, 312, 313 (5), 314 (11), 315 (9), 316 (2), 351, 354, 359, 435.
- COULOMBE, Marguerite: 314.
- COULOMBON, François: 402 (3), 407, 408 (2).
- COURTEAU, Pierre: 134 (2), 137, 367, 375, 388, 393.
- COURTOIS, Charles: 13 (4), 351, 352, 363.
- COUTURE, Anne: 44, 149, 295 (2), 326, 327 (2).
- COUTURE, Guillaume: 326 (2), 327 (2), 328 (7), 329 (2), 330, 435, 445.
- COUTURE, Jean-Baptiste: 39 (2), 40, 41 (5), 42 (3), 44, 45.
- COUTURE, Marianne: 335, 336.
- COUTURE-LAMONDE, Jean-Baptiste: 41 (3), 42, 44 (2), 350, 351, 355.
- COUTARD, Robert: 63, 64, 65, 70, 74, 75, 76, 95 (3), 96 (2), 192, 375, 385 (2), 386, 388, 392.
- CRESPEAU, Anne: 278.
- CREPEAU, François: 170.
- CRESPEAU, Joseph: 311 (3).
- CRESPEAU, Maurice: 9, 10, 11 (7), 12 (12), 13 (3), 14 (2), 15, 16, 351.
- CRESPEAU, Robert: 310 (3), 311 (2), 312, 339, 435, 442.
- CRETE, Jean: 18 (3), 19 (2), 79, 352, 360.
- CROISSET, Mathurin: 30 (4), 31 (8), 32 (3), 34 (2), 35, 36, 37, 46, 352.
- CROTEAU, Nicolas: 16.
- CUPIDON: voir: METAYER.
- CURE St-Jean-Btc: 266.
- D'AILLEBOUST, Mme: 65, 66, 67, 72 (2), 74, 75 (2), 76 (2), 84, 165, 166 (2), 169, 170, 171 (3), 172 (3), 173 (2), 175, 177, 185, 186, 187, 189 (2), 190, 397, 399, 400, 402, 403 (4), 404, 405, 406, 407 (3), 410 (3).
- D'AILLEBOUST, Sr: 77, 174.
- D'AILLEBOUST, Louis: 174, 369, 374.
- D'ALCOURT-MAROLLE, Jean: 229.
- D'ALCOURT-MAROLLE, Charles: 227, 228 (3), 229 (2), 415, 426.
- DALLAIRE, Jean: 244, 245, 246, 247 (3).
- D'ALLERAY, Marie: 303.
- DALLERY, Marie-Anne: 303 (2).
- DALLERAY, Marin: 272 (3), 300, 302 (6), 303 (8), 304, 415, 416, 435,

- 438 (2).
DALLERAY, Martin: 298.
D'ALLON, Marie: 298.
DAMOIRS, Elizabeth: 273.
DANEAU, François: 202, 203 (4), 204 (3), 205 (7), 206 (4), 208, 210, 211 (3), 212, 232, 233 (3), 234, 402, 406, 407 (2), 409, 415, 428.
DANEAU le CASQUAC, François: 204.
DANIAU, François: 202, 203, 205, 208, 223.
DANIEL, Ch. (Thomas), 221, 222 (2).
DANIEL, Thomas: 221 (2), 222 (4).
DANIETTE, Jean: 77.
D'ARAGON, François: 266.
DARCOLLIER, Claude: 406.
DARCOLLIER-BEAUFORT, Claude: 199 (2), 402.
D'AURIC, Messire Augustin, curé: 33 (2), 60 (3), 352, 353 (2), 360, 365.
DAVESNE, Marie-Charlotte: 262 (2).
DEBLOIS: voir: GREGOIRE.
DE BLOIS, Baptiste: 186 (2).
DE BLOIS, Félicité: 187.
DE BLOIS, François: 71 (2), 72 (2), 73.
DE BLOIS, Germain: 72, 73 (4), 74 (2).
DE BLOIS, Grégoire: 72 (3), 73 (9), 74 (5), 75 (3), 76, 112 (2), 113, 375, 380.
DE BLOIS, Jean: 74.
DE BLOIS, Jean-Baptiste: 74 (2), 186 (2), 187 (4), 188 (3), 402, 409.
DEBLOIS, Joseph: 167 (2), 168, 169, 186, 187 (2), 188 (3), 189 (3), 398, 402, 403, 407, 409.
DE BLOIS, Marie: 73, 74, 83 (2).
DE BLOIS, Marie Marthe: 83.
DEBLOIS, Pierre: 73.
DE BLOIS, Reine: 75.
DE BLOIS, Renée: 74.
DE BLOIS, Simon: 83, 187, 188.
DE FAUSSAY, Jeanne: 269.
DE FAUSSAY, Vincent: 269.
DE LA COUR, Marie: 230 (2), 232 (2).
DELAGE, Charles: 157, 158, 159, 160, 289 (2), 290 (2), 291 (2), 292, 293 (2).
DELAGE, Nicolas: 289, 291 (6), 292 (4), 293, 308 (3), 309 (2), 310, 434 (2), 435.
DELAUNAY, Claude: 302 (2), 303 (2), 304 (4), 305 (7).
DE LAUNAY, Jacques: 92 (2), 93, 94 (5), 95 (4), 371, 375, 376.
DE LAUNAY, Nicolas: 75 (4), 76 (8), 77 (3), 78, 172, 373, 403.
DE LAUNAY-PINGUET, Nicolas: 76 (3), 77 (2), 170, 171 (2), 376.
DE LONGCHAMP, Geneviève: 107, 108.
DEMERS, Jean: 78.
DEMEULE, Françoise: 151.
DEMEUSLES, Joseph: 221 (2), 222.
DENIART, Louis: 109.
DENIS, Dunet Benjamen (Nicolas): 292.
DENIS, Benjamin Nicolas: 436.
DENIS, Laurent: 12, 13 (4), 14 (2), 27 (6), 29 (2), 64, 348, 351, 352.
DENIS-LAPIERRE, : 300.
DENIS-LAPIERRE, Elizabeth: 304.
DENIS-LAPIERRE, Pierre: 298 (3), 299 (5).
DENIS-LAPIERRE, Pierre-Jacques: 304.
DENYS-de-VITRE, CHARLES: 188 (2), 189, 403 (2).
DE PERROIS, Louis: 9 (2).
DERICHE, P.: 298 (2), 299.
DESCARREAU, Marguerite: 247.
DESCAYRAC de l'AUTEUR, Pierre: 188.
DESCOTEAUX: voir: PICORON: 146.
DESFOSSÉS, Françoise: 231 (2).
DESLAURIERS: voir: CORBEAU et CORDEAU.
DESLAURIERS, : 292, 293.
DESMARCHEZ, Jean: 290.
DESMARETS, Jean: 282, 285, 287, 288 (2), 289 (2), 438.
DESMARETS-BINET, Jean: 289, 436.
DESMOULINS: voir: MAILLOU.

- DESNOYERS, Noelle: 269.
 DESPORTES, Claude: 307.
 DESPRES, Magdeleine: 274, 311.
 DESPRES, Marie Madeleine: 250, 412.
 DESPRES, Thienne: 92 (2), 93, 94 (2), 369 (2), 375, 376, 387.
 DESROUSSELLES: voir: BIDEF.
 DE SANIS, une: 40.
 DE SANIS, Jean: 38, 40 (3), 349, 352.
 DESTOUCHES, Marie: 176 (4), 178.
 DESTOUCHES, Marie Agnès: 176.
 DESTROUS, Claude: 302, 303, 304 (2).
 DION, Barbe: 92.
 DION, Claude: 97, 99, 100 (2), 101 (2), 103 (2), 104.
 DION, G.: 101 (2), 106, 108.
 DION, Jacques: 151.
 DION, Jean: 205, 206, 218 (2), 219.
 DION, Joseph: 103.
 DIONNE: voir: GUYONNE.
 DIONNE, Anne: 150.
 DIONNE, Antoine: 150 (2), 153.
 DIONNE-SANSOUCY, Antoine: 1, 149 (2), 150, 153.
 DIONNE-SANSOUCY, Jean: 10, 11 (3)
 DOIRON-LACROIX, Jean: 144.
 DOISON, Sébastien: 136, 137.
 DOIZON-LACROIX, Sébastien: 144 (2), 146 (3).
 DOLONNE: voir: RETAIL.
 DOMPIERRE, Catherine: 176.
 DOMPIERRE, Charles: 175 (4), 176 (9), 177 (3), 178 (5), 179 (2), 403.
 DOMPIERRE, Joseph: 177.
 DOMPIERRE, Marc Antoine: 177.
 DOMPIERRE, Marie: 177.
 DOMPIERRE, Marie Scolastique: 177.
 DOMPIERRE, René: 175 (5), 176, 177 (4), 178 (3).
 DOMPIERRE-ST-MARTIN, Charles: 175 (2), 177, 178 (2), 403.
 DORVAL: voir: BOUCHARD.
 DORVAL: 163.
 DORVAL, Ch. (Jean): 161.
 DORVAL, Cl(aude): 2, 3.
 DORVAL, Cl. (Jean), 163.
 DORVAL, Jean: 3.
 DORVAL, Jean-Baptiste: 6, 7, 8.
 DORVAL, Pierre: 152 (2), 154.
 DOUAIZON, Sébastien: 53, 374, 387, 394.
 DOUAIZON-LACROIX, Sébastien: 53 (2), 135 (2), 136 (3), 350, 352, 363, 367, 376.
 DOUCET, Marie-Madeleine: 20.
 DRAGON, Elizabeth: 111.
 DRAPEAU, Antoine: 252.
 DROUIN: voir: COSTE et GROUEN.
 DROUIN, Catherine: 80, 89, 90.
 DROUIN, Dorothee: 90.
 DROUIN, Joseph: 94, 96, 97.
 DROUIN, Marie-Madeleine: 38.
 DROUIN, Nicolas: 85, 86, 89 (2), 92, 93 (2), 94, 95 (2), 96 (5), 97, 99, 376, 378, 384, 386.
 DROUIN, Pierre: 89 (3), 90 (3), 91 (2), 92.
 DUBE, Mathurin: 252, 254 (3), 255 (6), 256, 259 (2), 416, 417.
 DUBEAU, Pierre: 221 (8), 222.
 DUBEAU (DUBOC), Pierre: 416.
 DUBOIS: 436, 440.
 DUBOIS, Clément: 334 (4).
 DUBOIS, François: 334 (6), 335, 448.
 DUBOIS, Jeanne: 334 (2).
 DUBOIS, Jacques: 332 (2), 333 (8), 335, 336 (3), 436, 440, 447, 448.
 DUBOIS, Marguerite: 136 (2), 376.
 DUBOIS, Pierre: 334 (3).
 DUBOIS, René: 356.
 DUBOIS (BRISEBOIS), René: 16, 17, 21, 22 (5), 23 (2), 30, 32, 34, 35, 38, 353, 356.
 DUBREUIL, Jean: 224 (4), 225 (2), 416, 420, 422.
 DUBREUIL, Pierre: 224 (2), 225 (4), 226, 227, 416, 420.
 DUBREUIL, R.: 226.
 DU BUISSON: voir: GUYON.
 DU BUISSON, Jean: 112.
 DUCHERON, Jeanne: 224.
 DU CHESNE, sieur: 305.
 DUCHESNE, Anne: 176.

- DUCHESNE, Marianne: 177.
 DUCHESNE, Pierre: 171 (6), 172 (9), 173 (8), 174 (3), 175 (2), 189, 193, 405.
 DUCHESNE-LA PIERRE, Pierre: 172 (3), 403.
 DUDOUYT, Sr.: 134.
 DUFORT, François: 71.
 DUFRESNE, Anne: 296.
 DUFRESNE, Anne-Françoise: 296.
 DUFRESNE, Catherine: 286 (2).
 DUFRESNE, Guillaume: 298, 299 (4), 300 (2).
 DUFRESNE, Jeanne: 275, 279, 281 (5), 282 (2), 418, 427.
 DUFRESNE, Louis: 291.
 DUFRESNE, Pierre: 291, 292 (6), 293 (12), 294 (8), 295 (3), 436.
 DUFOUR, Robert: 145 (5), 369, 376, 377, 387 (2), 393 (2).
 DUGAS, Anne: 42, 43 (2).
 DU GUAY, Pierre: 16, 155 (2), 156.
 DUMAINE: voir: MILLOIR.
 DUMANS, Michel: 240.
 DUMAS: 279.
 DUMATS, F.: 273.
 DUMAS, François: 266, 268 (2), 269 (2), 270 (8), 271 (11), 272 (3), 273 (6), 279 (5), 281 (3), 282 (3), 286, 288 (2), 289 (4), 290 (4), 291 (2), 292, 297 (2), 298 (2), 415, 416 (2), 436, 438 (2).
 DUMAS, Gabriel: 271 (3), 272 (2), 273, 411, 415, 416.
 DUMAS, Pierre: 279.
 DUMESNY, M. (Peuvret du Mesni): 55.
 DU MESNIL, Etienne: 186 (2), 400.
 DUMESNIL-LAMUSQUÉ, Pierre: 59, 60 (3), 352, 353.
 DUMETS, Benjamin: 300, 302.
 DUMONT, Julien: 425, 428 (2).
 DUMONT, Catherine: 256, 258 (2).
 DUMONT, Charles: 255.
 DUMONT, Charles (François): 256 (3).
 DUMONT, Julien: 244 (2), 247 (4), 248 (2), 249 (7), 250, 255, 256 (2), 257 (2), 418.
 DUMONT, Julienne: 22.
 DUMONT, Marie: 256.
 DUMONT-LAFLEUR, Julien: 248 (2), 255, 257, 258, 416 (2).
 DUNET, Benjamin Nicolas: 263 (3), 264, 301 (2), 302, 417, 425, 433, 436, 440.
 DUPAS, Guillaume: 234 (2), 261, 262 (5), 263 (3), 417 (2).
 DUPAS, Mathurin: 231, 262 (2), 263 (3), 264, 417.
 DUPAS, R. (Mathurin): 262, 263, 264.
 DUPIN, Louis: 15 (3), 16 (7), 17 (2), 269, 353 (2), 366.
 DUPIN, Vve Louis: 14.
 DUPLESSIS, Demoiselle: 92.
 DUPLESSIS-KERBODOT, Vve: 369, 376.
 DUPLESSIS-QUERBODO: 92.
 DUPLESSIS (Guilmot-QUERBODO), Guillaume: 92.
 DUPLESSIS-KERBODOT, Guillaume: 369.
 DUPONT, François: 70 (3), 71 (3), 72 (7), 73 (4), 74 (2), 121, 122 (2), 377 (3), 389, 392.
 DUPONT, J.: 72, 74.
 DUPONT, Jean: 69, 73, 74 (2), 75.
 DUPONT, Jean-Baptiste: 73 (2).
 DUPONT, L.: 65.
 DUPONT, Louis: 63, 64, 66 (2), 67, 73, 192, 372, 377, 386.
 DUPRE, Pierre: 300.
 DUPUIS (DUPAS), Guillaume: 233.
 DUPUIS, Jean: 43 (4), 291, 292 (5), 350, 353, 357, 436 (2), 437 (2), 449.
 DURANCEAU, Jacob: 82.
 DURANCEAU-BRIND'AMOUR, Pierre: 82.
 DURAND, Amable: 46, 48.
 DURAND, Anne: 76, 77.
 DURAND, Françoise: 195, 196.
 DURAND, Pierre: 195.
 DUSCEAU: voir: DUSSAULT.
 DUSSAULT: voir: TOUPIN.
 DU SAULT, Pierre: 84, 274 (2).
 DUSSAULT-LAFLEUR, Elie: 275, 286

- (2).
 DUSSAULT-LEBLANC, Pierre: 275
 (2), 415, 417.
 DUVAL: 77.
 DUVAL, Jn-Bte: 77.
 DUVERT, Jean: 74 (3), 75 (2), 377, 385.
 EGLISE: 312, 313.
 EGLISE St-François: 193, 194 (3), 195 (2).
 EGLISE St-Jean: 245.
 EGRON (sr): voir: MOTTE.
 ELIE,... : 69.
 ELIE, Jacques: 236 (2), 237, 238 (2).
 ELIE, Jean: 234, 235, 236 (2), 237 (2).
 ELIE-BRETON, Jean: 236 (6), 237 (3) 417, 421.
 EMOND: voir: HEMOND.
 EMON, Anne: 181 (2).
 EMON, Jeanne: 181 (2).
 EMOND, René: 105, 169, 170 (4), 171, 177, 178, 180, 181 (7), 182 (7), 183 (4), 401, 403, 404 (2), 406.
 EMOND, Robert: 403 (3).
 ERNET (HERVET), Gabriel: 112, 118, 119.
 ESPASSE, Jean: 174.
 ESTAGE de l', Jean: 79.
 ESTOURNEAU: voir: LETOURNEAU
 ESTOURNEAU, David: 118, 119 (2), 120, 121 (4), 122 (5), 123 (3), 125, 126, 294, 295, 296 (2), 297 (2), 298, 377 (3), 378 (3), 434, 437.
 ESTOURNEAU, Jacques: 378, 380.
 ESTOURNEAU, Jean: 284, 378, 431, 437, 445.
 FABASSE-ST-GERMAIN: 116 (2).
 FABRIQUE: voir: OEUVRE et FABRIQUE.
 FABRIQUE Ste-Famille: 100 (2).
 FABRIQUE St-François: 193, 195, 404.
 FABRIQUE St-Jean: 245, 414, 417.
 FABRIQUE de St-Pierre: 33 (4), 353.
 FARLAN, F(rançois): 22, 23, 24, 25.
 FAUCHER, Jean: 133.
 FAUCHET, 124 (2).
 FAUCHET, héritiers: 128, 130, 133, 134.
 FAUCRAS, Jean: 141, 143, 144, 145, 147, 148.
 FELIPPEAU, Charles: 261, 262, 263.
 FELLAN, François: 24.
 FELRAN, J.: 126, 127, 128.
 FERA, Marie: 117.
 FERLAND: voir: FRELANT et FERLAND.
 FERLAND, Antoine: 23, 24 (2).
 FERLAND, François: 12, 15 (2), 16 (2), 17, 21 (2), 22 (5), 23 (5), 24 (3), 25.
 FERLAND, Geneviève: 24.
 FERLAND, Jean: 22, 23, 24 (2).
 FERLAND, Madeleine: 24.
 FERLAND, Marguerite: 24, 59.
 FERTE, Guillaume: 318 (3), 437 (2).
 FEUILLETEAU, Nicolas: 251.
 FEVRIER (FORTIER), Antoine: 317, 318, 319.
 FICHET (FRECHET), François: 96 (2), 97.
 FIEVRE, Catherine: 135 (2), 167 (2), 367 (2).
 FILLES de la Congrégation: 101, 103, 104, 111.
 FILLIAUX, Marie: 151.
 FILTEAU, Gabriel: 239, 243 (4), 244, 245 (2).
 FILTEAU, Pierre: 241, 242 (3), 243 (8), 244 (4).
 FILTEAU (FEUILLETEAU), Pierre: 417.
 FILTEAU, René: 242.
 FLIBOT (FRIBOT), Charles: 261 (3), 262 (2), 413, 417, 418 (2).
 FONTAINE, Antoine: 250 (2), 254 (2).
 FONTAINE, Audi (Etienne): 275.
 FONTAINE, Etienne: 252, 253 (3), 254 (7), 255 (10), 256 (2), 274, 275 (2), 278 (3), 288, 417 (2), 418 (2), 419, 424, 427.
 FONTAINE, Geneviève: 256.

- FONTAINE, Jeanne: 255 (2).
 FONTAINE, Pierre: 254 (2).
 FORTIER: voir: FEVRIER.
 FORTIER, Antoine: 254 (2), 255 (3), 256 (8), 257 (9), 258 (3), 259, 318 (5), 319 (3), 320, 437 (2).
 FORTIER, Charles: 150, 264 (2), 265 (3), 378, 382.
 FORTIER, Guillaume: 271, 272 (2).
 FORTIER, Jean-Baptiste: 230 (2), 231 (5), 427.
 FORTIER, Jean-François: 152, 154.
 FORTIER, Louis: 265, 266.
 FORTIER, Michel: 259 (2), 260 (2), 261, 411, 418.
 FORTIER, Pierre Noël: 318, 319, 320 (2).
 FORTIN (FORTIER), Antoine: 318, 319 (2).
 FOUCAUT, François: 299, 300 (2), 437.
 FOUCAULT (BOUCAULT), Jeanne: 314.
 FOUCHER: voir: FRICHET.
 FOUCHER, Gervais: 115, 116 (4), 117, 119, 378, 380.
 FOUCHER, Jean: 131, 132 (5), 133 (2), 134 (3), 372, 378, 394.
 FOUCHET, Gervais: 125.
 FOUCHET, Jean: 134.
 FUGERE, Joseph: 181.
 FOULDAUX (ROULEAU), Gabriel: 77.
 FOURNIER, Pierre: 411.
 FOURNIER de BELLEVAL: 259.
 FOURNIER de BELLEVAL, Pierre: 258, 259 (3).
 FRADET, Jean: 236.
 FRANCOEUR: voir: CHARLAN.
 FRELANT, François: 21, 22, 23, 353, 361.
 FRELAN (FERLAND), François: 347 (2), 353.
 FRELANT, Gabriel: 23, 24, 25.
 FRELANT, Jean: 22, 23, 24.
 FRIBOT (FLIBAUT), Charles: 260, 261 (3), 262 (5), 263.
 FRICHET: 115.
 FRICHET (FOUCHET): 117.
 FRICHET, François: 96.
 FRICHET (FOUCHER), Gervais: 116.
 FRONTENAC, Gouverneur: 397.
 FUGER, R.: 180, 182 (2).
 FUGERE, Pierre: 180 (2), 182 (7), 183 (2), 403, 404.
 GABLOIS: voir: GOBEIL.
 GABORY, Louis: 170 (2), 171, 172 (2), 403, 404.
 GABOURY-LE MAJOR, Louis: 171.
 GADIOU, Charles: 156.
 GADIOU, Gilles: 155 (2).
 GADIOU, Jn-Bte: 156.
 GADIOU, Joseph: 156.
 GADIOU, Madeleine: 156.
 GADIOU, Marie-Louise: 156.
 GAGNE, Angélique: 181 (2).
 GAGNE, Denis: 180 (4), 181 (7), 400, 404.
 GAGNE, Jean: 180, 181, 182 (4), 404, 406.
 GAGNE, Jean-Baptiste: 181 (2).
 GAGNE, Louis: 180, 181 (2).
 GAGNE, Marie: 91 (2).
 GAGNE, Marie-Joseph: 181 (2).
 GAGNE, Marie-Louise: 181 (2).
 GAGNE, Marthe: 181 (2).
 GAGNE, Pierre: 179 (7), 180 (4), 181 (2), 398, 404.
 GAGNON, François: 83.
 GAGNON, Jean: 89 (3), 376, 378, 384.
 GAGNON, Jn-Bte: 83.
 GAGNON, Joseph: 82 (2), 85 (2), 86 (3).
 GAGNON, abbé L. J.: 90.
 GAGNON, Marguerite: 141, 368, 369.
 GAGNON, Marie Anne: 140 (2), 374, 394.
 GAGNON, Pierre: 90.
 GAGNON, Renée: 137 (4), 375, 382, 388.
 GAGNON, Robert: 87, 89 (3), 90 (4), 91, 378 (2), 384.
 GAIGNON, Jean: 81.

- GAINON, Robert: 88 (2), 90 (4), 91 (6).
 GAILLARD, seigneur: 327, 331.
 GAILLARD, Guillaume: 110 (2), 128, 130, 275, 276 (2), 277, 390, 426, 427, 446.
 GALLIEN, Pierre: 253 (6), 418, 424, 428.
 GANET: voir: GUENET.
 GARANT: 325, 326.
 GARANT, Pierre: 323 (7), 324 (7), 325 (4), 326, 437.
 GARELLE, Suzanne: 72.
 GARGOT: voir: AUFRAY et OFFROY
 GARINET, François: 176, 185 (3), 186, 198, 199, 200 (7), 201 (8), 202 (7), 404, 406 (2), 410 (2).
 GARITEAU, Vve: 437.
 GARITEAU, André: 270.
 GARITEAU, Jean: 269 (3), 290 (2), 418 (2), 423.
 GARITEAU, Nicolas: 269 (3), 289, 290 (7), 291 (3), 292, 418 (3), 423, 438.
 GARITEAU-CASQUET, (Jean) André: 269 (4), 418.
 GARITEAU-CASQUET, Jean: 270.
 GARITEAU, Mathurin (Nicolas): 289.
 GARITEAU-CASQUET, Nicolas: 290 (2), 437.
 GARNIER, François: 202.
 GARNIER (GARINET), François: 198.
 GASCON le: voir: ROCHE.
 GASSE, Thomas: 228 (2), 229.
 GAUDREAU, Gilles: 325 (2), 326 (4), 327 (4), 328, 435 (2), 438, 440.
 GAULIN: voir: GOLLIN et GOSSELIN.
 GOLLIN, François: 97, 102 (4), 103 (2), 104 (10), 105 (3), 207, 208 (3), 209 (8), 210 (7), 211, 214, 215 (2), 378, 379, 381, 401 (2), 404 (3), 405.
 GOLLIN, Jean: 102.
 GAULIN, Jn-Bte: 103 (2), 104, 105.
 GAULIN, Joseph: 147 (2), 374, 379, 390.
 GAULIN, Louis: 212, 213 (3), 214 (2), 215.
 GAULIN, Pierre: 72, 73, 74, 75 (8), 76 (4), 171 (2), 172 (3), 379 (2), 405 (3).
 GAULIN, Vve Pierre: 369.
 GAULIN, R.: 103, 105.
 GAULIN, Robert: 104 (2), 214 (6), 215 (4), 404.
 GAUTEREAU, Anne: 195.
 GAUTHIER, sieur: 123 (2), 124 (2), 125.
 GAUTHIER, André: 114 (3), 379 (2), 383.
 GAUTHIER, Anne: 124.
 GAUTHIER, Catherine: 124.
 GAUTHIER, Charles: 123, 125 (2).
 GAUTHIER, Claire: 124.
 GAUTHIER, Elie: 112, 113 (5), 114 (2), 115 (3).
 GAUTHIER, Elie Joseph: 112 (3), 113 (3), 218, 219 (3), 379 (2), 382, 418, 422.
 GAUTHIER, Geneviève: 124.
 GAUTHIER, Jean: 317 (3), 438, 449.
 GAUTHIER, Louis: 124, 379.
 GAUTHIER, Louis, sieur de la Pigeonnière: 124 (4), 378, 379, 380.
 GAULTIER, Marguerite: 225.
 GAUTHIER, Marie: 124.
 GAUTHIER, Marie-Madeleine: 124.
 GAUTHIER, Pierre: 317, 438, 449.
 GAUTIER, René: 316 (2), 317 (2).
 GAUTHIER-BOISVERDUN, Charles: 123 (2), 124 (2), 125, 379, 380.
 GAUTIER-CORIOUAN, Elie: 114.
 GAUTIER-LAROSE, Jean: 317 (2), 318 (2).
 GAUTHIER-LAROSE, René: 316 (2), 317 (3), 318 (2), 319, 438.
 GAUVAIN, Marie: 10.
 GELBERT, Mathurin: 111, 115.
 GENDREAU, Elizabeth: 93.
 GENDREAU, Jacques: 113, 273, 274 (2), 302, 303 (5), 304 (2), 380, 415, 419, 426, 435, 438, 444.
 GENDREAU, Jean-François: 112.
 GENDREAU, Louise: 304.

- GENDREAU, Louise-Elizabeth: 304.
 GENDREAU, Louise-Geneviève: 303, 438, 444.
 GENDREAU, Marie-Louise: 303.
 GENDREAU, Nicolas: 111, 112 (5), 375, 380.
 GENDREAU, Pierre: 111, 112 (2), 380.
 GENDREAU-LAFONTAINE, Nicolas: 380.
 GENDREZ, Nicolas: 118.
 GENDREZ-LAFONTAINE, Nicolas: 112.
 GENDRON, Elizabeth: 83.
 GENDRON, Jacques: 217 (4), 218 (9), 219 (4), 419.
 GENDRON, Nicolas: 100, 111, 112 (2), 113 (3).
 GENDRON, P.: 112.
 GENDRON, Pierre: 112, 113 (2), 114 (4), 115.
 GENEST, Charles: 250 (2).
 GENAIS, Jacques: 137 (2), 138, 139 (3), 141, 142, 143 (2), 145 (2).
 GENEST, Laurent: 252.
 GENEST-LABARRE, Charles: 250 (4), 251 (4), 252 (2), 253 (2), 254 (2), 255, 418, 419, 424.
 GENEST-LA BARRE, Jacques: 138, 139 (4), 140, 141 (4), 142 (4), 144, 146 (2), 380, 389, 393.
 GERBERT, Elisabeth: 378.
 GERBERT, Jacques: 116 (2).
 GERBERT, Jeanne: 116.
 GERBERT, Marie: 116.
 GERBERT, Marie-Madeleine: 116 (2).
 GERBERT, Marie Elisabeth: 116 (2), 380.
 GERBERT, Mathurin: 115 (4), 116 (3), 117.
 GERBERT-LAFONTAINE, Mathurin: 114, 115, 116, 119, 122, 378, 380.
 GEREAU, Marie: 109.
 GERMAIN, Louis: 407 (2).
 GERVAIS, Françoise: 272.
 GERVAIS, Marin: 43 (4), 44 (3), 45, 47 (2), 269 (2), 270, 288 (3), 289 (4), 290 (4), 291, 292, 330, 354, 357 (2), 358, 436 (2), 437, 438 (2), 440, 441.
 GESNIER, Catherine: 14, 16 (2).
 GILBERT-LA CHAUSSEE, Pierre: 49 (2), 354 (2).
 GIRARD, Isabelle: 109.
 GIRARD, Marc: 271 (3), 272 (2), 415.
 GIRARD (GEARD?), Marc: 419.
 GIRARD-CHAMPAGNE, Etienne: 301, 302, 303, 304, 435, 438.
 GIRAULT, François: 254, 412, 418, 419.
 GIRAUD (GIRARD), Marc: 270.
 GIROUX, Marie: 128, 130, 133.
 GITTON, Marie: 288 (3).
 GLORIA, Jean: 260.
 GOBEIL, Antoine: 424.
 GOBEIL, Barthelemy: 150, 266 (5), 267 (7), 268, 269 (2), 380, 382, 419, 420, 424.
 GOBEIL, (Jean) François: 267.
 GOBEIL, Jean: 160 (2), 161 (4), 162 (2), 264 (2), 265 (3), 266 (3), 267 (6), 268 (3), 380, 389, 391, 419 (2).
 GOBEIL, Jean Antoine: 422, 424.
 GOBEIL, Marie: 161 (2), 162 (2), 163, 395.
 GOBEIL, Marguerite: 267 (2), 419, 422, 424 (2).
 GOBELIN: voir: ANTOINE.
 GOBELIN, Antoine: 301 (3).
 GOBELIN, Marc: 300 (2), 303.
 GOBELIN-ST-MARC, Marc Antoine: 300.
 GOBLOTEUX: voir: PELLETIER.
 GODBOUT, Antoine: 284, 285, 286 (4), 287 (6), 288 (3), 296, 297, 439 (2), 444 (2).
 GODBOUT, Joseph: 48, 50, 51, 287, 314, 315, 316 (3), 439 (2), 444 (3).
 GODBOUT, Marguerite: 287.
 GODBOUT, Marie (Jeanne): 315 (2), 316.
 GODBOUT, Marie Louise: 274.
 GODBOUT, Nicolas: 55 (4), 56 (4), 107, 287, 314 (2), 315 (5), 316 (8), 317, 354, 358 (2), 439, 442.

- GODIN, Maric: 298.
 GOSSELIN, Antoine: 339 (2).
 GOSSELIN, François: 39, 57 (3), 58 (4), 59 (2), 332 (2), 333 (4), 334, 335 (3), 337 (2), 338 (2), 339, 439, 445.
 GOSSELIN, Françoise: 267.
 GOSSELIN, Gabriel: 47 (4), 49 (3), 50, 52, 53 (2), 54, 57 (3), 58 (8), 59, 60 (2), 61, 107, 297, 298, 299, 324 (2), 325 (2), 326, 338, 339 (2), 340 (5), 341, 342, 343 (3), 344, 351, 354 (3), 360, 364, 439 (3), 440 (4), 449.
 GOSSELIN, Geneviève: 339.
 GOSSELIN, Ignace: 286 (2), 287 (2), 320, 337, 338 (4), 339 (5), 340 (4), 341 (4), 439 (2), 443, 444.
 GOSSELIN, Jean: 340 (3), 439 (2), 443.
 GOSSELIN, Joseph: 269, 270 (4), 271, 312 (2), 420, 422.
 GOSSELIN, Madeleine: 5, 324.
 GOSSELIN, Michel: 265, 266, 267, 268, 341, 342, 343 (3), 344 (3), 439, 440.
 GOSSELIN, Pierre: 343, 344 ((3)).
 GOSSELIN (GAULIN), François: 105.
 GOUBLEAU: voir: PELLETIER, 46.
 GOUBLEAU, René: 48 (2).
 GOULET, I.: 15, 17, 18.
 GOULET, (Jacob), Nicolas: 17.
 GOULET, Jean: 15, 16 (4), 17.
 GOULET, Louis: 16, 17, 18, 297 (2), 298 (6), 299, 300 (2), 303, 432.
 GOULET, Nicolas: 13, 15, 16 (2), 17 (5), 18, 19, 37, 41, 42 (4), 351, 353, 355 (4), 363, 364, 365, 366.
 GOURDEAU: 59.
 GOURDEAU, Jacques: 59 (2), 60, 351, 365.
 GOURDEAU de BEAULIEU, Jacques: 352, 364.
 GRAND CHAMP: voir: CORNEILLE.
 GRANDJEAN, Adrienne: 65 (2).
 GRAS, A.: 63, 64, 191, 192.
 GRAT, Charles: 64 (2), 192.
 GRAPT le -GUERARD, A.: 191.
 GRAPT le -GUERARD, Charles: 63, 192.
 GRAT et GRAS: voir: LE GRAPT et GUERARD.
 GRAT, Charles: 192.
 GRAT-GUERARD, Charles: 191 (2).
 GRATTON, Hélène: 40.
 GRATTON, Maric: 185.
 GRATTON, René: 27.
 GRAVEL, Elizabeth: 39, 59.
 GREFFARD: voir: PRESSARD.
 GREFFARD, Jacques: 229, 230, 231, 255.
 GREFFARD, Louis: 225 (2), 226 (4), 227, 253 (3), 254, 416, 420.
 GREFFARD -LE POITEVIN, Louis: 220, 226 (2), 227, 420.
 GREFFARD-LECOQ, Louis: 225, 226 (2), 420.
 GREGOIRE-DEBLOIS, G.: 74, 75, 76.
 GREGOIRE (DEBLOIS), J(oseph): 68, 73, 74.
 GREGOIRE-DEBLOIS, J. Joseph: 72.
 GRENET, François: 301, 302.
 GRENIER le, Catherine: 269.
 GRENIER (GARINET), François: 186.
 GRENIER, Françoise: 142.
 GRENIER, Nicolas: 63, 65, 191, 192.
 GRENIER, Thienette: 55.
 GRENON, Pierre: 2, 3, 355.
 GRIFFARD, Louis: 223, 225.
 GRIMBAULT, Anne: 307.
 GRIN, Mathurin: 40.
 GRISONNIERE: voir: BARON.
 GROGNET, Nicolas: 190.
 GROINIER: voir: GROUVET et GRENIER.
 GROINIER, Nicolas: 63, 192.
 GROINIER (DROUIN), Nicolas: 111.
 GRONDIN, Grégoire: 201, 225, 400, 405, 420 (2), 427.
 GROUEN (DROUIN), Nicolas: 94, 96 (2).
 GROUVET, Nicolas: 63, 65, 192 (2).
 GRUIMBAULT, Anne: 243.
 GUAILLARDE, Marie: 219.
 GUAY, Marie: 334.
 GUENET: 334, 440.

- GUENET, Jacques: 335, 448.
 GUENET, Pierre: 318, 321 (2), 322 (5), 323 (2), 436, 440 (2), 442 (2), 447 (2), 448.
 GUENET (GANET), Pierre: 334 (2), 335.
 GUENET, Thomas: 335, 448.
 GUERARD: voir: (LE) GRAT.
 GUERARD, Charles: 1, 63, 381.
 GUERARD, Martin: 63 (3), 192 (3), 407.
 GUERARD - LE GRAPT, Charles: 64.
 GUERARD - LE GRAPT, Martin: 63, 191, 381 (2), 405.
 GUERINET: voir: GARINET.
 GUERINET, François: 178, 184, 185.
 GUERINET, L.: 201, 202.
 GUILLEMET, Nicolas: 262 (4), 263 (6), 264 (6), 265 (5), 266 (3), 267, 424, 425.
 GUILLEMETTE, Jean: 238 (2).
 GUILLEMETTE, Nicolas: 420.
 GUILLEBERT - la CHOSSEE, Pierre: 47, 49 (2).
 GUILLOCHET - LA ROSE, Antoine: 235, 415, 420.
 GUILLOIS, Mathurine: 79 (2).
 GUILLOT, Catherine: 6.
 GUILLOT, Elizabeth: 157, 158.
 GUILLOT, Louise: 9 (2), 361, 363.
 GUILLOT, Marguerite: 156.
 GUILLOT, Marie: 162.
 GUILLOT, V.: 7.
 GUILLOT, Vincent: 3, 4 (3), 5 (2), 6 (3), 7, 9 (2), 139, 143 (2), 144, 145 (2), 147, 325, 355, 361, 363, 364, 381, 391, 393, 439, 440, 449.
 GUILLOT - MARANDA, Catherine: 333, 440.
 GUILLOT - MARANDA, Jacques: 301 (2), 436, 440.
 GUILMOT: voir: DU PLESSIS: 3.
 GUIMOND, Anne-Cécile: 178.
 GUINARD: 266.
 GUY, Jean: 4 (2), 5 (4), 6 (5), 7, 356, 364.
 GUYON, Angélique: 181.
 GUYON, Barbe: 19.
 GUYON, Claude: 100 (9), 101 (5), 102 (4), 103 (2), 106 (2), 107 (2), 108 (2), 196, 206, 207, 243 (2), 381 (2), 382, 414, 420, 425.
 GUYON, Denis: 103, 105 (4), 106, 107, 368, 381, 389.
 GUYON, François: 98 (2), 100 (4), 101, 381 (2).
 GUYON, G.: 107.
 GUYON, Gervais: 99 (4), 100 (4), 101 (3).
 GUYON, Jean: 39, 95 (2), 101 (2), 102, 103, 106, 115, 176, 193 (2), 196, 199 (2), 206 (2), 207 (4), 214, 363, 399, 401, 405, 409.
 GUYON, Madeleine: 100.
 GUYON, Marie Renée: 100.
 GUYON, Michel: 101, 102, 103 (2), 104, 105 (2), 368.
 GUYON, Simon: 146.
 GUYON du BUISSON, Sr.: 214.
 GUYON du BUISSON, Jean: 2, 8 (3), 9 (3), 213 (2), 214 (2), 215 (2), 355.
 GUYON du ROUVRAY, Michel: 379, 381.
 GUYON-SANSOUCY, Antoine: 381.
 GUYONNE: voir: DIONNE.
 GUYONNE, Anne: 219, 267, 381.
 GUYONNE, Antoine: 6 (3), 10, 11 (2), 13, 25 (2), 64, 150 (3), 152, 358, 366 (2), 382.
 GUYONNE, Jean: 10 (2), 12, 221 (3), 415, 420.
 GUYONNE-SANSOUCY, Antoine: 143, 150, 152, 356, 360, 370, 378, 380, 384, 388.
 GUYONNE-SANSOUCY, Jean: 141, 142, 143, 144, 145, 356, 359, 369, 371, 382.
 GUYONNE-SANSOUCY, Jean Antoine: 24.
 HAIMARD, P.: 128, 130.
 HARDY, Jacques: 165, 193 (2), 194 (7), 195 (2), 196 (3), 197, 235.
 HARDY-MONTMIDY, Jacques: 194, 234, 235 (3), 236, 405, 415, 421 (2).

- HAUTMESNIL (MONTMESNIL), Guil-
laume: 267.
- HAYOT, Adrien: 112, 113 (2), 114,
379, 382.
- HELIE-BRETON, François: 231.
- HEMOND: voir: EMOND.
- HEMOND, François: 178 (2), 181.
- HEMOND, Gervais: 178 (3).
- HÉMOND, Ignace: 178.
- HEMOND, Jean: 178 (2).
- HEMOND, Robert: 176 (2), 177 (5),
178 (4), 179 (3), 180, 181, 182.
- HENAULT, Michel: 13 (3), 15, 322,
323 (3).
- HENAULT-BOTTE, Michel: 14, 321,
322 (5), 323 (4), 324, 353, 434, 440
(3).
- HERBAIT-LAFONTAINE, Mathurin:
115 (2), 116, 117.
- HERVET, Renée: 242 (2), 421, 428.
- HERVET, Gabriel: 237 (2), 238, 240
(2), 241 (3), 242 (3), 421 (2), 423,
426 (2), 428.
- HIGER: voir: IGER.
- HISE, Grégoire: 64.
- HOPITAL Général de Québec: 137 (2),
382, 388, 394.
- HOSPITALIÈRES: 41, 42 (2), 43 (2),
44, 45, 46 (5), 63, 166, 167, 168, 171
(2), 173, 175, 177 (3), 178, 184, 186,
191 (3), 193 (2), 194, 195, 196, 198,
199 (2), 200, 202 (3), 203, 204 (2),
205, 206, 207, 208, 209, 210 (2), 211,
212, 213, 214, 215, 323, 326 (2), 327
(3), 328, 329 (2), 330, 331 (2), 341,
354, 357, 360, 362, 364 (2), 365, 386,
397, 398 (3), 399 (6), 400 (3), 401 (4),
402 (3), 403, 404 (4), 405 (4), 406 (4),
407 (5), 408 (5), 409, 410, 432, 435,
438 (3), 439, 440 (2), 443 (2), 444,
445, 447, 448.
- HOTEL DIEU DE QUEBEC: 174.
- HOTEL DIEU DE QUEBEC, religieu-
ses: 287.
- HOUDE: 102 (2).
- HOUDE, Jean: 9, 10, 11 (3), 12, 79,
80, 84 (6), 85 (2), 102 (2), 103 (2),
356, 359, 363, 374, 382 (2), 392.
- HOUDE, Jeanne: 103.
- HOUDE, Louis: 101, 102 (10), 104
(5), 121 (2), 129, 233, 368, 370, 371,
372, 374, 381, 382 (2), 383 (2), 384,
391, 413, 421, 428.
- HOUDON, Pierre: 105.
- HOUUELLET: voir: OUELLET, HOU-
ALLET, HOUESLAIN.
- HOULE, Louis: 371.
- HOULLE, Louis: 100, 102.
- HOUSSEAU, Marguerite: 310.
- HUBERT, Marthe: 111, 112 (3), 113.
- HUBERT, Marie Marthe: 112, 166.
- HUMEAU: voir: OUIMET.
- HUMEAU, Jean: 136, 137, 139.
- HUMÉLOT, Catherine: 194.
- HUOT, Nicolas: 353.
- HUOT-ST-LAURENT, Nicolas: 22, 23,
35, 161, 166, 167, 177, 347, 353, 356,
397, 405, 409.
- HUPPE, Antoine: 356.
- HUPPE-LAGROIX, Antoine: 17, 18.
- HUPPE-LAGROIX, Michel: 18 (2),
356, 360, 361.
- HYIARDIN, Marguerite: 183.
- IGER, Jean: 234, 235 (3), 236 (2),
237 (2), 240, 417, 421 (2).
- IGNARD - le PROVENCAL, Paul: 199
(2), 200, 201, 406.
- ISABEL; 311.
- ISABEL, Adrien: 306 (2), 307 (3),
308 (6), 309, 441.
- ISABEL, Marc: 307 (2), 308 (2), 309
(2), 311.
- ISABEL, Michel: 305 (2), 306, 433,
434, 441.
- IVORY, Catherine: 11, 25, 150 (2),
382.
- JACQUEREAU, Jean: 273.
- JAHAN, Jacques: 114 (3), 115, 116
(2), 117 (4), 118 (6), 119 (2), 137,
255, 367, 379, 383, 393.
- JAHAN-LAVIOLETTE, Jacques: 115,
116 (3), 117 (7), 118, 119, 122, 256,
259, 367, 383, 421.
- JALES, Marie: 177.

- JARBET-LAFONTAINE, Mathurin: 115.
- JAROUSSEL, Suzanne: 70, 75, 95 (4), 96, 375, 385.
- JASMIN: voir: LEMOINE.
- JEAN-LAVIOLETTE, Jacques: 117.
- JEANNE, Robert: 32, 33 (3), 34 (6), 35, 353, 359.
- JENOZEAU, Michel: 182, 183 (2), 184.
- JINCHEREAU, Louis: 200, 201 (8), 202 (10), 203 (5), 204 (5), 205 (6), 310, 312 (2), 398, 402 (2), 405, 406, 407.
- JOANNE, Jean: 144, 146.
- JOLLET, Vve: 147.
- JOLLIN, Joseph: 69, 168 (3), 169 (5), 170 (3), 406.
- JOUHANNE, Jean: 129 (2), 241, 242 (4), 243 (2), 297 (2), 306 (4), 307 (5), 308 (4), 309, 373, 383 (2), 390, 422, 426, 434, 441 (2), 448.
- JOUANNE, Marc: 306, 307 (4), 441.
- JOURDAIN, Pierre: 239, 245.
- JUCHEREAU: 330.
- JUCHEREAU, frères: 44.
- JUCHEREAU, Antoine: 2 (2), 3 (3), 4, 5, 6, 7.
- JUCHEREAU, héritiers Antoine: 4.
- JUCHEREAU, Vve Antoine: 4 (2), 7.
- JUCHEREAU, Charlotte Françoise: 25, 358.
- JUCHEREAU, Jean: 45, 47 (2), 49 (2), 50, 51, 52, 55 (3), 56 (2), 348, 349 (3), 350, 354 (2), 357, 358, 361 (2), 362 (3), 363, 364.
- JUCHEREAU, Nicolas: 45, 46, 47 (3), 49 (3), 50, 51, 52, 53, 54 (2), 55 (3), 56 (2), 348, 349 (3), 350, 354 (2), 357 (2), 358 (2), 360, 361 (2), 362 (3), 363, 364.
- JUCHEREAU-SALLEBRUN, Antoine: 355, 357.
- JUIN, Marie: 259 (2).
- JULIEN, Guillaume: 20.
- KEMNER-LAFLAMME, l'ancêtre de nos familles: 165.
- LABARRE: voir: GENEST.
- LA BASTILLE, René: 317.
- LABBE, L.: 199, 200.
- LABBE, Magdeleine: 187.
- LABBE, Nicolas: 10 (2), 11 (2), 349, 357.
- LABBE, Pierre: 67, 181, 196, 198, 199 (6), 200 (5), 201 (4), 403.
- LABBE-LACROIX, Pierre: 94, 199 (5), 200 (3), 201 (2), 402, 406.
- LABERGE, Germain: 200.
- LABERGE, Louis: 200.
- LABERGE, Robert: 149, 151 (2), 153, 384, 389.
- LABONTE: voir: SEMUR, CLEMENT.
- LABONTE, Vesor: 251, 253, 254, 255.
- LABORY: voir: SALOIS.
- LABRECQUE, Gabriel: 280.
- LABRECQUE, Jacques: 283 (6), 284 (3), 285 (2), 441.
- LABRECQUE, Jean: 282 (2), 283 (4), 284 (3), 285, 290, 441.
- LABRECQUE, Joseph: 318.
- LABRECQUE, Laurent: 284.
- LABRECQUE, Marguerite: 284, 287.
- LABRECQUE, Pierre: 278, 280 (3), 281 (3), 282 (6), 283 (8), 284 (5), 285, 289, 441 (2).
- LABRECQUE-LAMARE, Pierre: 280.
- LACHANCE: voir: PEPIN.
- LACHANCE, Antoine: 151, 152, 154.
- LACHANCE, Joseph: 241, 242.
- LA CHAUSSEE: voir: GILBERT et GUILLEBERT.
- LA CHENAYE de, M.: 128, 130.
- LACQ, Pierre: 75, 76, 78, 79, 170, 172.
- LACROIX: voir: DOUAIZON, LABBE et ROBERGE.
- LACROIX, Sébastien: 135, 136, 137.
- LA DURANTAYE de, Sr.: 81.
- LAFAVEUR, Pierre: 219.
- LAFAYE (de), Marie: 170, 181, 182, 403, 404, 406.
- LAFERRIERE: voir: CHARON.
- LAFLEUR: voir: DUMONT.
- LAFONTAINE: voir: GERBERT, JAR-

- BET, HERBAIT, BROCHU, GENDREZ 88 (5), 89, 90 (3), 102, 349, 372, 384 (2).
- LA FONTAINE de, Hubert: 117.
- LAFONTAINE, Marie Anne: 303.
- LAFORÉST de, Mme: 22, 23, 24 (3), 25 (2), 27 (2), 358.
- LA FOREST de, François: 25.
- LAFORGE: voir: SAGOT.
- LAFOUGERE: voir: BLANQUET et NOLIN.
- LAGRANGE: voir: BAUDON et MOREAU.
- LA GRANGE, Vve: 120.
- LAGROIX: voir: HUPPE.
- LALSNE, Bernard: 218, 219 (2), 220 (2).
- LALSNE, Catherine: 402.
- LALSNE-LALIBERTE, Bernard: 150 (2), 219 (5), 220 (2), 381, 384, 418, 422.
- LALSNE-LALIBERTE, Pierre: 218, 219 (2), 220.
- LAJOIE: voir: Boucher.
- LALIBERTE: voir: LALSNE.
- LALIME: voir: THIBODEAU.
- LAMARRE: voir: CHABOT et LABRECQUE.
- LAMARRE, Pierre: 14, 282, 441 (2).
- LAMONDE: voir: COUTURE.
- LAMOTHE: voir: MOTTE.
- LAMOTHE, Pierre: 347.
- LAMOTTE, Pierre, Sr Egron: 357.
- LAMOUREUX, Louise: 148.
- LAMUSIQUE: voir: DUMESNIL.
- LAMY, curé: 77, 193.
- LAMY, François, curé: 100, 101, 102 (2), 103 (4), 104 (2), 109, 110, 384.
- LAMY, François: 374, 383.
- LAMY, Madeleine: 219.
- LANDERON, Etienne: 42, 43 (2), 353, 357, 360.
- LANDRY: voir: BLAUDRY.
- LANDRY, Augustin: 177, 181, 187.
- LANDRY, Charles: 186, 187.
- LANDRY, Claude: 88 (4), 89, 110, 185 (3), 186 (4), 187, 378, 384 (2), 406.
- LANDRY, Geneviève: 181.
- LANDRY, Guillaume: 40, 85, 87 (4),
- LANDRY, Madeleine: 181.
- LANDRY, Marguerite: 88 (2), 384.
- LANDRY, Monique: 181.
- LANGLOIS: 330 (2).
- LANGLOIS, Anne: 47, 234, 235.
- LANGLOIS, Clément: 111, 384, 390.
- LANGLOIS, Elizabeth: 98 (3), 99.
- LANGLOIS, Jean: 31, 44 (2), 45 (3), 46 (3), 47 (2), 329.
- LANGLOIS, Marguerite: 13.
- LANGLOIS, Noël: 45 (2), 47, 98, 330, 357.
- LANGLOIS, Pierre: 44 (2), 45 (3), 46 (2), 48 (2), 278, 279, 330 (2), 332.
- LANGLOIS-BOISVERDUN, Jean: 40, 43, 44 (3), 45 (5), 46 (5), 47 (5), 48 (3), 50, 51, 329 (3), 330 (5), 354 (2), 357 (4), 358, 361, 438, 441, 445, 447.
- LANGLOIS-BOISVERDUN, Noël: 44.
- LANGLOIS-ST-JEAN, Jean: 46 (2), 47 (3), 48 (3), 49, 50, 354, 357, 358, 361.
- LANGLOIS-TRAVERSY, Noël: 45, 357, 358.
- LAPAILLE: voir: CHARPENTIER.
- LAPIERRE: voir: DUCHESNE et ROBERGE.
- LAPOINTE: voir: PALANTIN.
- LAPOINTE: 250.
- LAPOINTE, Joseph: 250, 251.
- LAPRON, Robert: 90.
- LA RAU, Ignace: 261, 262, 263.
- LA RAU, Jacques: 262 (2), 263.
- LARIVE, Jean: 77, 78 (2), 79.
- LARIVE, Jeanne: 78.
- LARIVE, Joseph: 76, 77 (2), 78 (2), 80, 82.
- LARIVE, Maurice: 166.
- LA RIVIERE de, Hilaire: 176.
- LAROSE: voir: ROSE, GUILLOCHET.
- LA RUE, Jacques: 417.
- LA TOUCHE, Marguerite: 313 (2).
- LATOURE: voir: LE CANTEUR.
- LATREILLE: voir: LE DOUX.
- LAUVERGNAT, Jacqueline: 72, 75 (2),

- 369, 379.
 LAUZET (dit MATHA), Jean: 166 (2), 175, 177 (2), 406, 409.
 LAUSON de, M.: 227, 323.
 LAUZON de, Charles: 157.
 LAUZON de, Jean: 272, 415.
 LAUZON de - CHARNY, Charles: 4, 5, 6, 7, 8, 9, 11, 12, 13 (2), 14 (2), 15, 16, 17, 18, 19, 20 (2), 21 (2), 22, 23, 24, 27, 28, 29, 31, 32, 34 (2), 35, 36, 37 (2), 40, 77, 84, 85, 87 (2), 90 (2), 91, 92, 93, 95, 97, 98, 100, 101, 103, 104, 105 (2), 106, 107, 109, 111, 112, 113, 114, 115, 117, 119, 121, 122, 123, 125, 126, 127, 129, 130, 131, 132 (2), 133, 138, 139, 140, 141, 143, 144 (2), 146 (2), 147, 148, 149 (2), 151, 153, 154, 155, 347 (4), 348 (3), 349 (2), 350 (3), 351 (2), 352 (3), 353 (2), 355, 356 (3), 357, 359, 360 (2), 361, 362 (2), 363, 364 (2), 365 (4), 366, 368 (2), 369 (2), 370 (2), 371 (2), 372 (3), 373 (3), 374, 375 (2), 376 (2), 377, 378 (2), 379 (2), 380, 381 (4), 382, 383 (2), 384 (2), 385 (4), 386, 387 (4), 388 (5), 389 (2), 390 (3), 391 (3), 392 (2), 393, 418.
 LAVAL, Frs de Laval: 422.
 LAVAL, Mgr de: 1, 7, 26, 27, 30, 35, 49, 63, 64, 65, 68, 70, 71, 73, 74 (2), 75, 76, 108, 109 (3), 110, 158, 160, 162 (2), 192, 219, 223, 224, 225, 227 (2), 228 (2), 229, 230, 231, 232 (2), 233, 235, 236 (3), 237, 238, 240, 241 (2), 243, 244 (2), 245, 246, 247 (2), 248 (2), 249, 250, 251, 252, 254, 255, 256, 259, 261, 262, 263, 264 (2), 269, 270 (2), 271, 290, 291, 299 (2), 300 (2), 302, 306 (2), 307, 308, 309, 311, 314, 315, 318 (2), 319, 320, 321, 323, 324 (2), 331, 348 (2), 349, 353, 359 (4), 362, 367, 369, 374, 375 (2), 376, 377 (2), 379, 386, 388, 392 (2), 395, 411 (2), 412 (5), 413 (2), 414 (2), 415, 416 (4), 417 (4), 418, 419, 420, 421 (5), 422, 423, 425, 426 (3), 427 (3), 428 (5), 429 (2), 431 (4), 433, 434, 435 (2), 436, 437, 440, 441, 442 (2), 443, 445 (3), 446 (2), 447, 448.
 LAVALLEE: voir: PAQUET: 288.
 LAVERDIERE: voir: CAUCHON.
 LAVERDURE: voir: BUSSIÈRE et VIGNAUX.
 LA VERDURE, Marguerite: 12 (2).
 LAVIGNE: voir: NADEAU.
 LA VIGNE de, Sr.: 190.
 LA VIGNE de, Sr. (Jean Le Vasseur-): 65.
 LAVIOLETTE: voir: BLOUIN, JEAN et JAHAN.
 LAVOT: voir: SAGOT.
 LAVOT-LAFORGE, Abel: 42.
 LE, René: 322.
 LEBLANC: voir: DUSSAULT.
 LEBLANC, Antoine: 262, 266, 268 (5), 269, 270 (3), 271.
 LEBLANC, (Jean) Antoine: 267 (2).
 LEBLANC, Jacques: 138, 389.
 LEBLANC, Jean: 157, 277, 284, 285 (3), 286 (3), 287, 288 (2), 289 (2), 442, 444 (2).
 LEBLANC, Joseph: 267 (3), 268, 269 (2), 270 (3).
 LEBLANC, Madeleine: 51.
 LEBLANC, Marguerite: 268, 269, 270.
 LEBLANC, Marie: 262.
 LEBLANC - JOLICOEUR, Antoine: 323, 324 (2), 422, 442, 443.
 LEBLANC - JOLICOEUR, (Jean), Antoine: 267, 268 (2), 269.
 LEBLOND: voir: URBAIN.
 LE BLOND: 101.
 LE BLOND, Jean: 98, 99 (2), 101.
 LE BLOND, Jean-Baptiste: 98 (2), 99 (2).
 LEBLOND, Joseph: 86 (3), 89 (5), 90 (3), 99, 376, 384.
 LE BLOND, Madeleine: 99.
 LEBLOND, Marguerite: 69.
 LEBLOND, Martin: 99.
 LE BLOND, Nicolas: 95, 96 (5), 97 (2), 98 (4), 99 (6), 100, 375, 384.
 LE BRETON: voir: ELIE.
 LE BRETON, Marguerite: 131 (2),

160.
LE CANTEUR - LATOUR, Guillaume: 11, 358.
LECLERC, Adrien: 30, 31 (4), 54, 56 (2), 57 (2), 58 (3), 61, 261, 359.
LECLERC, Anne: 189, 260.
LECLERC, Jean: 49 (2), 51 (2), 52 (2), 53, 54 (2), 55 (4), 56 (7), 57 (4), 58 (3), 75, 76, 91, 202, 203 (4), 204 (2), 205, 260, 314, 315 (2), 324 (2), 325, 348, 354, 402 (4), 406, 408, 439, 442.
LECLERC, Jean-Charles: 30, 52, 53 (2), 54, 55 (2), 56 (2), 57 (2), 58, 261, 355, 358, 359.
LECLERC, Joseph: 335.
LECLAIRE, Magdeleine: 99.
LE CLERC, Marguerite: 99 (2).
LECLERC, Martin: 54 (2), 358, 364.
LECLERC, Pierre: 261, 321 (6), 322 (6), 323 (4), 324 (2), 440, 442 (2).
LECLERC - le - BOUTELEUX, Jean: 6 (2), 75, 202 (2), 203 (4), 205, 358, 406, 408.
LECOURS, Michel: 249, 412, 422.
LEDOUX, Jean: 105.
LE DOUX, Pierre: 223.
LEDOUX-LATREILLE: 442.
LEDOUX-LATREILLE, Pierre: 223, 224 (2), 225, 322 (3), 422, 423, 428, 440, 447.
LEFEBVRE, Charles: 233.
LEFEBVRE, Claude: 209, 210 (7), 211 (3), 212, 223, 224 (2), 225 (3), 416.
LEFEBVRE, Pierre: 321.
LEFEBVRE - BOULANGER, Claude: 208 (3), 209, 210 (4), 211 (2), 212, 223, 224 (3), 407, 422.
LEFEBVRE - BOULANGER, Charles: 234, 235.
LEFIFRE: voir: PANNETON.
LE FLOT, Michelle: 91 (2).
LEFORT: 351.
LEFORT, la: 25.
LEFORT, Antoine: 22 (2), 23 (2), 24 (3), 25 (4), 26 (3), 27, 28 (3), 350, 358 (2), 363.
LEFORT, Marie: 25, 26, 28, 358, 359, 363 (2).
LEFRANCOIS, Marie: 302.
LE FRISE: voir: COSTE.
LE GAGNON, Joseph: 80, 85.
LE GARDEUR, Marie Madeleine: 288.
LE GARDEUR, Thérèse: 288.
LE GOBLOT: voir: PELLETIER: 48.
LEGRAND, Nicole: 257.
LE GRAT - GUERARD, Charles: 189.
LEGRENIER, Jean: 269.
LEHOUX, Catherine: 73.
LEHOUX, Elizabeth: 212.
LEHOUX, Hyacinthe: 83.
LEHOUX, Hypolite: 111 (2), 112 (2), 113.
LE HOU, I.: 110, 112, 113.
LE HOU, J.: 110, 111, 112.
LE HOUX, Jacques: 111.
LEHOUX, Jean: 63, 109 (2), 110, 111 (10), 112 (6), 113 (2), 116, 385 (2).
LELAT, Pierre: 68, 69, 70 (2), 71, 76, 77 (6), 78 (2), 169, 170, 171 (3), 368, 385 (2), 400, 407.
LELIEVRE, Jeanne: 260.
LELIEVRE, Guillaume: 55, 61, 128, 349, 359, 372.
LELONG, Marie Anne: 201.
LE MAISTRE, Anne: 260 (5), 261, 413, 423.
LE MAISTRE, Geneviève: 82.
LE MAJOR: voir: GABOURY.
LEMELIN, (Jean) François: 310 (2).
LEMELIN, Guillaume: 268, 270 (2), 420.
LEMELIN, Jean: 309 (3), 310 (2), 312.
LEMELIN, Jeanne: 303, 304.
LEMELIN, Louis: 303 (3), 304 (2), 306 (2), 436, 442.
LEMELIN, Marie Madeleine: 311.
LEMELIN, P. (Guillaume): 269, 270, 271.
LEMELIN - TOURANGEAU, Guillaume: 270, 422, 423.
LEMELIN - TOURANGEAU, Jean: 308, 309, 310 (4), 311, 312, 435, 442.

- LE MERLE, Arnoul: 320, 321.
 LE MERLE, R.: 320.
 LEMERLE, René: 318, 319, 320 (3), 321 (7), 322 (7), 442 (2), 444, 445, 448.
 LEMIEUX, Guillaume: 99, 324, 325 (5), 442, 443, 448 (3).
 LEMIEUX, Louis-Ursule: 136.
 LEMOINE, François: 266 (3).
 LEMOINE - JASMIN, François: 266.
 LE MONNIER: voir: MEUNIER.
 LE MONNIER, Jean: 310, 311.
 LE MONNIER, Françoise: 311 (2).
 LENE, R. (Bernard): 218, 219, 220.
 LEPAGE, Constance: 185, 201 (2).
 LEPAGE, Germain: 63 (2), 85, 190 (4), 191 (8), 192 (2), 198 (8), 199 (11), 200 (5), 407 (2), 409.
 LEPAGE, Joseph: 200, 201.
 LEPAGE, Louis: 65, 85, 190 (4), 191 (6), 196, 197 (9), 198 (10), 199 (7), 200, 201.
 LEPAGE, Marie: 242.
 LEPAGE, Marie-Madeleine: 241.
 LEPAGE, Pierre: 167 (4), 168 (4), 169 (3), 403, 407.
 LE PETIT, Anne: 3 (5).
 LE PETIT, Anne Charlotte: 7.
 LE PETIT, M.-Charlotte: 7.
 LEPINE: voir: CHATIGNY et PEPIN.
 LEPREVIER, Marguerite: 67.
 LE ROY, Elizabeth: 138 (2), 261.
 LE ROY, Guillaume: 260 (2), 261 (2), 413, 423, 425.
 LE ROY, Isabelle: 262, 267, 268, 422.
 LE ROY, Jacques: 55, 105.
 LE ROY, Jean: 319 (3), 320 (8), 321 (4), 443, 444, 445.
 LE ROY, Louis: 260 (3), 413, 423.
 LE ROY, Nicolas: 99, 128, 260 (3), 413.
 LE ROY - (DESJARDINS), Pierre: 3 (2).
 LE ROUGE, Jean: 7, 59, 125.
 LE ROUX, Jean: 263, 264.
 LE ROUX, Mathurine: 84 (2).
 LERREAU: voir: LURIAU.
 LERREAU, Vve: 385.
 LERREAU, Simon: 70, 74, 93 (3), 94 (2), 95 (14), 96 (4), 97 (4), 99, 368, 375, 377, 385 (4), 386.
 LESONT, Anne: 289 (2).
 L'ESPAGNOL: voir: ROBIDOUX.
 LESUEUR, Sr.: 239.
 LE SUEUR, Jean: 7.
 LE SUEUR, Thomas: 7, 8 (3), 11 (4), 13 (3), 17, 18 (2), 356 (2), 358 (2), 359, 363, 365.
 LE SUSTIER, Nicolas: 268, 269, 270, 418, 422, 423.
 LE SUSTIER - TRANCHEMONTAGNE, Nicolas: 270 (3).
 LE TARDIF, Olivier: 277, 386, 443.
 LE TELLIER, Jeanne: 115, 116.
 LETOURNEAU: 247, 248.
 LETOURNEAU, Bernard: 246 (2), 247 (2), 248 (3), 249, 411, 423.
 LETOURNEAU, Catherine: 80, 81.
 LETOURNEAU, David: 120, 122, 123 (3), 124, 247.
 LETOURNEAU, J.: 126.
 LETOURNEAU, Jacques: 123 (2), 124 (3), 126 (2), 127 (3).
 LETOURNEAU, Jean: 122 (2), 123 (3), 124 (2), 247, 283 (2), 285 (3), 286, 294 (2), 295, 296 (10), 297 (6), 300.
 LETOURNEAU, Louis: 83, 283, 284 (4), 285 (4), 286 (3).
 LETOURNEAU, Louise: 90.
 LETOURNEAU, Nicolas: 284.
 LE TOURNEUR: voir: CHAPELAIN.
 LEUGRE de, Angélique: 155, 156.
 LEUGRE de, Jacques: 84, 153 (3), 154 (3), 155 (9), 156 (3), 157 (4), 158, 159, 162 (2).
 LEUGRE de, Marie Anne: 155.
 LEUGRE de, Marthe: 155.
 LEUGRE de, Mathurine: 155.
 LE VALLET, Suzanne: 251.
 LE VASSEUR, Jean: 189, 410.
 LE VASSEUR, Pierre: 188, 189.
 LE VASSEUR - LAVIGNE, Jean: 189, 407.

- LEVEILLE: voir: MONTAMBAULT.
 LEVEILLE: 150, 152, 154, 156.
 LEVESQUE, M.: 108, 109.
 L'EVESQUE, Mgr: 244.
 LEVESQUE, Mgr: 250.
 LEVIEGUE - HAUBOIS: 264, 265.
 LE VITRE, Guillaume: 297, 298.
 L'HEUREUX, Cisque (Xiste): 74 (2),
 75 (2), 76 (2), 77 (2).
 L'HEUREUX, Simon: 75, 87.
 L'HOMME, Michel: 284, 285.
 LIANCOURS de, Robert: 2, 154, 162.
 LIZON, A.: 32, 34.
 LOIGNON, Sieur: 87.
 LOIGNON, Anne: 27.
 LOIGNON, Catherine: 87.
 LOIGNON, Charles: 80 (2), 81, 83, 85
 (3), 86 (6), 87, 89, 90.
 LOIGNON, François: 86.
 LOIGNON, Françoise: 8, 86.
 LOIGNON, Jean-Baptiste: 86, 87 (2).
 LOIGNON, Jeanne: 85.
 LOIGNON, Joseph: 86.
 LOIGNON, Marguerite: 87.
 LOIGNON, Marie: 85, 86, 89, 99.
 LOIGNON, Marie-Jeanne: 86 (2).
 LOIGNON, Marie Madeleine: 87.
 LOIGNON, Marie Marthe: 83 (3).
 LOIGNON, Pierre: 77, 78 (2), 79, 84
 (6), 85 (7), 86 (3), 87 (4), 88 (2), 95
 (2), 369, 385 (3), 387.
 LOISEAU, Charles: 82 (3), 83 (10).
 L'OR, Pierre: 109.
 LORIENT, Perrette: 188.
 LOUSSIN, Louise: 105.
 LOZET, Marguerite: 310.
 LUGNY de, Jacques: 153, 154.
 LUGRE de: 152, 154, 155 (2), 156,
 157, 158.
 LUGRE, Jacques: 152, 154, 157 (2),
 158.
 LUGRE de, Jacques: 373, 376 (2).
 LUGRE le, Jacques: 85, 152, 153.
 LURIAU, Simon: 96 (2), 97.
 MABILE, Marie Anne: 336, 337.
 MACHON de, Claude: 13.
 MACRAY, Geneviève: 323.
 MAGNAIS (MAGNIE), Marie: 202.
 MAHEU: 6, 44.
 MAHEU, La: 7, 8.
 MAHEU, Jean-Paul: 3, 161, 275, 278,
 280, 284 (2), 386, 395, 431 (2), 437,
 443, 444, 449.
 MAHEU, Vve Jean-Paul: 7.
 MAHEU, René: 151, 156, 157, 158,
 159 (2), 160, 273, 277 (2), 282, 283,
 373 (2), 386 (2), 389, 391, 395, 435
 (2), 441 (2), 443 (2).
 MAILLOU, Pierre: 191.
 MAILLOU-DESMOULINS, Pierre: 63
 (3), 64 (2), 191, 192 (3), 381, 386,
 405, 407.
 MALLET, Louis: 303.
 MANOUF, Jacques: 68, 100, 102.
 MANSEAU, Charles: 307 (2), 308,
 441.
 MANSEAU, François: 292, 293 (2),
 307 (2), 308, 441.
 MANSEAU, Jacques: 289, 291 (2),
 292 (3), 293, 307, 308, 311 (2), 313
 (4), 314, 432, 437.
 MARANDA: voir: GUILLOT.
 MARANDA, Charles: 339, 340 (2),
 341 (3), 342 (2), 343.
 MARANDA, Jean: 338 (2), 339, 340
 (3), 341 (2), 342 (2), 343, 441 (2).
 MARANDA, Jean-Baptiste: 340, 341,
 342, 343 (2).
 MARANDA, Michel: 30 (2), 31, 32
 (2), 33 (2), 34 (2), 35 (2).
 MARANDA (MARANDEAU), Jean:
 440, 443.
 MARANDEAU: voir: MILLIET.
 MARANDEAU, François: 237, 421,
 423, 426.
 MARANDEAU, Jean: 22, 29, 30 (7),
 31 (2), 36, 38, 340 (4), 341 (7), 342
 (2), 343, 359.
 MARANDEAU, Michel: 31, 33, 34, 35,
 356, 359.
 MARCOT, Jn-Bte: 148, 149, 151.
 MARECHAL, Marguerite: 53.
 MARETTE, Anne: 41.
 MARGUILLIERS de St-Jn-Bte: 266.

- MARICO (MARCOT), Magdeleine: 127.
 MAROLLE: voir: DALICOURT.
 MAROLLE, Nicolas: 229.
 MARON, capitaine: 88.
 MARQUET, François: 300 (3), 301 (4), 302 (3), 443, 446.
 MARQUET, Pierre: 302.
 MARQUIS le: 75, 76, 78.
 MARQUIS le, Antoine: 66.
 MARQUIT, Pierre: 67.
 MARCEAU, Dorothée: 38.
 MARSEAU, François: 193, 194, 195, 196 (8), 197 (6), 198 (3), 230, 232, 408.
 MARSEAU, Louis: 196 (2), 197 (3), 198 (3).
 MARSEREAU, Antoine: 285 (5), 286 (2), 287 (3), 288 (2).
 MARTEL, Antoine: 5, 6 (2).
 MARTIN: 344.
 MARTIN, Abraham: 9.
 MARTIN, Angélique: 3.
 MARTIN, Anne: 9, 98.
 MARTIN, Jean: 343, 344.
 MARTIN, Joachim: 5 (2), 6 (9), 7 (9), 8 (4), 359 (2), 362, 365.
 MARTIN, héritiers Joachim: 7, 8.
 MARTIN, Vve Joachim: 3 (3), 4, 7.
 MARTIN, Louis: 3 (2).
 MARTIN, Louise: 98.
 MARTIN, Marguerite: 146, 147.
 MARTIN, Marie: 3, 6, 7, 17, 365.
 MARTIN, Marie-Angélique: 2, 3 (2).
 MARTIN, Pierre: 146, 147, 157, 165 (2), 166 (5), 167 (4), 370, 373, 374, 386, 399, 408.
 MARTIN, héritiers de Pierre: 165 (2), 166 (2), 167.
 MARTIN, Vve Pierre: 165 (3), 166 (3), 167 (2).
 MARTINEAU, Angélique: 67.
 MARTINEAU, Augustin: 67 (3), 69.
 MARTINEAU, Baptiste: 72.
 MARTINEAU, Germain: 65, 66 (2), 67 (4), 68, 377, 386.
 MARTINEAU, Jean (Louis): 129 (2).
 MARTINEAU, Jean-Baptiste: 67.
 MARTINEAU, Joseph: 87, 89.
 MARTINEAU, Louis: 126, 127 (5), 129 (7), 130, 172, 188, 189 (4), 190 (3), 191, 192, 386, 394, 408, 410.
 MARTINEAU, Pierre: 64 (2), 65, 71, 72 (2), 189 (5), 190 (4), 191 (3).
 MARTINET, Louis: 190, 191.
 MATHA: voir: LAUZET.
 MATHIEU: 3 (2).
 MATHIEU, Jean: 5, 16, 17, 19.
 MATHIEU, Véronique: 304.
 MAUDIN: voir: MONDIN.
 MAUDIN, Antoine: 283.
 MAURIEN (MORISSET), Jean: 78.
 MAURIER, Mathurin: 253.
 MAURIEU (MORISSET), Jean: 82, 85.
 MAUVIDE, Jean: 138, 251, 256, 377, 392.
 MAUVOISIN, Françoise: 269 (3), 289, 290 (3), 418, 423, 437, 438.
 MENARD, Barbe: 185.
 MENEUX: voir: MESNU.
 MENEUX, Françoise: 68.
 MENEUX, Jacques: 66 (3), 67 (3), 69 (3).
 MENEUX, Joseph: 68, 69.
 MENEUX, René: 68 (2), 69.
 MENEUX - CHATEAUNEUF: 107.
 MENEUX - CHATEAUNEUF, Jean (?Jacques): 67.
 MENEUX - CHATEAUNEUF, Jacques: 65, 67 (2), 68 (5), 69 (3), 70 (6), 386.
 MENEUX - CHATEAUNEUF, Reine: 43.
 MENEUX - CHATEAUNEUF, René: 69, 71.
 MENIL, Etienne: 183 (3), 184 (8), 185 (7), 186 (5).
 MENANTEAU, Marie: 290.
 MENANTEAU (MENANTELE), Marie: 269.
 MENNANTEAU, Nicolas: 167, 176 (2), 177 (3), 179 (2), 406, 408.
 MERCIER, Françoise: 67 (2).
 MERCIER, Martin: 76, 79, 84, 203 (2), 402, 406, 408.

- MERIC, Jean: 272, 273 (2), 274 (2), 415, 423, 425.
 MERIENNE, Angélique: 335.
 MERLIN, Pierre: 146, 147, 386.
 MERSEREAU, Antoine: 332, 333 (2), 439 (2), 442 (2), 443, 445 (2), 447.
 MERSEREAU, Pierre: 284, 285.
 MESANGE, Marie: 309.
 MESNAGER, Pierre: 339, 341 (2), 343.
 MESNIER, Marie: 387 (2).
 MESNU: voir: MENEUX.
 MESNU de, demoiselle: 331.
 MESNU de, sieur: 331.
 MESNU le, Jacques: 69.
 MESNU-CHATEAUNEUF, Charles: 66, 71.
 MESNU-CHATEAUNEUF, Charles (René): 68.
 MESNY, Etienne: 402, 408, 409.
 MESTRENOR: 295, 297, 298.
 MESURE (MESNIE), Marie: 152 (3), 153 (2), 154.
 METAYER: 58.
 METAYER, André: 56, 57, 59 (2), 60 (2), 61, 348, 351, 360 (2), 364.
 METAYER-CUPIDON, André: 57, 60, 61, 359.
 MEUNIER (LE MONNIER), Jean: 309 (2).
 MEUSNIER, Françoise: 311, 312.
 MEUSNIER, Marguerite: 181, 200 (2).
 MEZERE, René: 376.
 MEZERE-NOPSE, René: 91, 92, 93 (3), 369, 387.
 MICHAUD: voir: MICHEL.
 MICHAUD, Pierre: 259.
 MICHEL, Pierre: 251, 424.
 MICHEL (MICHAUD), Pierre: 252 (2), 254 (2), 255, 422.
 MIGNERON, Ambroise: 179 (3), 180 (8), 181, 400, 408.
 MIGNERON, Françoise: 145.
 MIGNERON, Jean: 145 (2), 377, 387 (2), 393 (2).
 MIGNERON, Laurent: 143, 145, 387 (2), 393.
 MIGNERON, Marie Anne: 145 (3), 387, 393 (2).
 MIGNERON, Pierre: 145 (2), 377 (2), 387 (2), 393 (2).
 MIGNAU, Jacques: 43.
 MIGNAU, Jean: 43, 360.
 MIGNAU, Joseph: 43.
 MIGNAU, Pierre: 43 (4).
 MIGNAU-AUBIN, Jean: 42 (2), 350, 360, 364.
 MIGNOT: voir: Aubin: 42.
 MIGNOT-CHATILLON, Jacques: 43.
 MIGNOT-CHATILLON, Jean: 42 (2), 43, 360.
 MIGNOT-CHATILLON, Joseph: 43.
 MIGNOT-CHATILLON, Pierre: 43.
 MILLET, Marguerite: 372.
 MILLET, Pierre: 320, 321 (4), 322, 443 (2), 444, 448.
 MILLIET, Marguerite: 128.
 MILLIET-MARANDEAU, François: 237.
 MILLOIR-DUMAINE, Jeanne: 19.
 MILLOIR-DUMAINE, Jeanne Françoise: 23 (2), 24, 30, 361.
 MILOIS, Jeanne-Françoise: 24 (2).
 MINAUT, Vve: 280.
 MINAUT, Anne Françoise: 275, 281, 418, 424, 427 (2).
 MINAUT, Gabrielle: 224, 233.
 MINAUT, Jean: 262.
 MINAUT, Marie: 253 (3).
 MINAUT, René: 223 (2), 224 (2), 274, 275 (4), 276 (2), 278 (2), 279, 280 (3), 281 (3), 282 (2), 283 (2), 286, 418 (2), 422, 423, 424 (2), 427 (2), 428, 444 (2), 447.
 MIVILLE, Suzanne: 14.
 MOINEAU, Gilbert: 444, 447.
 MOINEAU, Gilles (bert): 285, 286, 287, 288, 289.
 MONDIN: 439.
 MONDIN, Antoine: 337 (4), 338 (4), 341, 444 (2).
 MONDIN, Madeleine: 338.
 MONGEAU, Pierre: 48.
 MONTAMBAULT: 154.

- MONTAMBAULT, Jacques: 150, 152 (3), 153, 154 (3), 155, 156.
 MONTAMBAULT, Jacques (Michel): 155.
 MONTAMBAULT, Jean: 152 (4), 153 (2), 154 (2).
 MONTAMBAULT, Marguerite: 153 (2).
 MONTAMBAULT, Marie: 152 (2), 153 (2).
 MONTAMBAULT, Michel: 150 (3), 151, 152 (4), 153 (2), 154 (2).
 MONTAMBAULT, Simon: 152 (2), 153.
 MONTAMBAULT, Thérèse: 152 (2), 153, 154.
 MONTAMBAULT-LEVEILLE, Michel: 150, 151, 152, 153 (4), 154, 155, 264 (2), 265, 387 (2), 389, 424.
 MONTAUBE, Michel: 151, 153, 154.
 MONTIGNY, Marie: 48.
 MONTMAIGNIER, Marie: 159.
 MONTMESNIL: voir: HAUMESNIL.
 MONTMESNIL, Guillaume: 267 (3), 268, 419, 422, 424 (2).
 MONTMIDY: voir: HARDY.
 MONTMINY, Guillaume: 267.
 MONVOISIN, Jean: 290.
 MOORE, Marie-Louise: 303.
 MOORE, Pierre: 303 (2), 304 (3), 438, 444.
 MOORE, Thomas: 295, 296, 297 (3), 298 (2), 303, 304 (4), 437, 438, 444, 445.
 MORANCI: 64, 65, 68, 93.
 MORANCY, G.: 96.
 MORANCY, Guillaume: 93, 94.
 MORANCY, J.: 91.
 MORANCY, Joseph: 93.
 MORENCY: voir: BAUCHER.
 MOREAU: 295, 297.
 MOREAU, Jean: 148, 149, 150 (2), 293 (4), 294 (2), 295 (3), 296.
 MOREAU, Marie: 275, 424.
 MOREAU, Marie Anne: 281.
 MOREAU, Pierre: 293, 295 (3), 296.
 MOREAU-LAGRANGE, Jean: 148, 149 (4), 150, 294 (2), 387, 389, 445, 449.
 MOREL, Guillaume: 202, 203, 402, 406, 408.
 MOREL, Thomas abbé: 79, 98 (2).
 MORIER: voir: MOURIER.
 MORIER, Jean: 251, 252 (2), 253 (4), 254, 255.
 MORIER, Marie: 418, 424 (3), 428 (2).
 MORIER, Pierre: 18, 43 (2), 44, 46, 250 (2), 251, 252 (2), 253 (3), 372.
 MORIER-PERE VERON, Jean: 24, 252 (3), 423, 424.
 MORISSET: voir: MAURIEU.
 MORISSET, Vve: 78.
 MORISSET, Anne: 80, 81 (2).
 MORISSET, Elizabeth: 81.
 MORISSET, Gencien: 78, 80 (4), 81 (6), 82 (6), 83 (4), 89.
 MORISSET, Geneviève: 82.
 MORISSET, Jean: 76, 78 (3), 79 (9), 80 (10), 81 (8), 82 (3), 84 (4), 85 (3), 86 (2), 88 (2), 89 (3), 372, 387, 385.
 MORISSET, Jean (Gencien): 82.
 MORISSET, Jn Bte: 83.
 MORISSET, Madeleine: 81, 86.
 MORISSET, Marguerite: 83.
 MORISSET, Marie: 80.
 MORISSET, Marie-Françoise: 83.
 MORISSET, Michel: 83.
 MORISSET, Nicolas: 81 (3).
 MORISSET, Paul: 79 (2).
 MORISSET, Pierre: 80, 81 (6), 82 (2).
 MOROT, Pierre: 256.
 MOTTAYE (AIGRON-LAMOTHE), Pierre: 16, 17(2).
 MOTTE, Pierre: 20 (5).
 MOTTE (AIGRON-LAMOTHE), Pierre: 19 (2), 20, 21, 360.
 MOUILLARD, Eléonore: 305.
 MOUILLINEAU - TOURANGEAU, François: 335.
 MOURANT, Jean: 254.
 MOURIER, Blanche: 419.
 MOURIER, Blanche (Sr Ste Thècle): 251.

- MOURIER, Jean: 25, 26, 356.
 MOURIER, Marie: 251, 252, 253 (5), 419.
 MOURIER, Pierre: 18 (2), 44, 251 (9), 320 (2), 321, 322 (2), 323, 330, 352, 356, 360, 414, 419, 424, 432, 445.
 MOURIER, Suzanne: 251.
 MOURIER - PERE VERON, Jean: 25, 27, 360.
 MOYTIE, Marguerite: 113, 114 (2).
 MUSNIER, Mathurin: 68.
 NADEAU: 321.
 NADEAU, Antoine: 319.
 NADEAU, Catherine: 319, 320.
 NADEAU, Denis: 319, 320.
 NADEAU, Jean: 256, 321 (2).
 NADEAU, Jean-Baptiste: 319, 320 (6), 321, 443, 445.
 NADEAU, Joseph Ozanni: 149 (2), 151, 320, 381, 443 (2).
 NADEAU, Ozany: 151.
 NADEAU-LAVIGNE, Antoine: 320.
 NADEAU-LAVIGNE, Joseph Ozanni: 149 (2), 150 (3), 151 (2), 318 (2), 319 (5), 320 (2), 388, 445.
 NAU, Catherine: 331.
 NAUT, François: 155.
 NEPVEU, Pierre: 52, 327, 328 (2), 435 (2), 440, 445.
 NICOLET, Euphrosine Magdeleine: 286.
 NICOLET, Magdeleine: 285.
 NIEL, Pierre: 388, 394.
 NIEL, sieur: 132, 133.
 NIEL, Pierre: 132 (5).
 NIORT DE LA NORRAYE de, Louis: 28 (2), 106, 110 (2), 217, 257 (2), 258, 369, 414, 429.
 NOEL, Clément: 442.
 NOEL, François: 31, 257, 295, 296, 297, 329 (8), 330 (3), 331 (4), 332 (10), 333 (8), 334, 439, 444 (2), 445 (3), 446.
 NOEL, Ignace: 45, 330 (2), 332 (2).
 NOEL, Madeleine: 257.
 NOEL, Marguerite: 309 (2).
 NOEL, Michel: 59, 60, 61 (3), 342, 343, 344 (2).
 NOEL, Philippe: 30, 31 (5), 32 (2), 37 (2), 38, 352.
 NOLIN, Gabriel: 48, 50 (2), 51, 59, 60, 61.
 NOLIN, Guillaume: 28, 29 (2).
 NOLIN, Jean (Jacques): 48, 50, 51, 52.
 NOLIN, Jacques: 46, 48 (3), 49 (6), 50 (3), 51 (3), 52, 56, 349, 354, 360 (2).
 NOLIN, Pierre: 52, 53, 54 (2).
 NOLIN - LAFOUGERE, Pierre: 92, 93 (3), 95, 371, 388.
 NOPSE: voir: MEZERE.
 NORMANDIN, Jean: 79.
 NORRAYE de la, Sr: 107, 111, 220, 226.
 NORRAYE de la, Louis: 109, 110 (2).
 NOURICE, Jeanne: 148.
 NOURICE, Marin: 146 (2), 147 (4), 148 (9), 149 (5), 388.
 OEUVRE et FABRIQUE de l'Eglise du fief d'Argentenay: 194.
 OFFRAY: voir: AUFFRAY.
 OFFROY, Pierre: 65, 166, 167, 189, 190.
 OFFROY (AUFFRAY - GARGOT), Pierre: 79.
 OLIVIER, Agnès: 325.
 OLIVIER, Marguerite: 309.
 OUELLET, Catherine: 43.
 OUELLET (HOUESLAIN), François: 64.
 OUELLET, Joseph: 43.
 OUELLET, René: 63, 64 (5), 375, 388.
 OUIMET, Vve: 247.
 OUIMET, Jacques: 138.
 OUIMET, Jean: 117, 135 (2), 136 (4), 137 (11), 138 (2), 139, 140, 375, 382, 388 (2).
 OUIMET Jeanne: 138.
 OUIMET, Louis: 137, 246 (2).
 OUIMET, Marguerite: 137, 138 (3).
 OUIMET, Pierre: 138.
 PAGE (LEPAGE), Germain: 190.
 PAGE (LEPAGE), Louis: 190.

- PAGE, Suzanne: 36.
 PAILLEREAU, Marthe: 139 (2), 389.
 PAILLEREAU, Pierre: 135, 137, 138 (6), 139 (3), 380, 388, 389.
 PALANTIN-LAPOINTE, Charles: 188, 189.
 PALIN, Anne: 293 (2).
 PANNETON, Claude: 136 (2), 137, 161, 376, 395.
 PANNETON - LEFIFRE, Claude: 161, 380, 389.
 PAQUEREAU (PAILLEREAU), Pierre: 111.
 PAQUET: 306 (2).
 PAQUET, Antoine: 220 (3), 318.
 PAQUET, Charles: 335.
 PAQUET, Elizabeth: 318.
 PAQUET, Etienne (Isaac): 318.
 PAQUET, François: 149, 151 (2), 153, 264, 265.
 PAQUET, G. (Jean): 264 (2), 266.
 PAQUET, Isaac: 317, 318 (2), 319.
 PAQUET, Jacques: 152, 153, 154 (2), 156, 257, 258 (2), 259 (4), 260.
 PAQUET, Joseph: 151, 266 (2).
 PAQUET, M-Joseph: 220.
 PAQUET, Laurent: 266.
 PAQUET, Marie: 220.
 PAQUET, Philippe: 149, 150, 151 (4), 153, 154, 272 (2).
 PAQUET, Pierre: 117, 118, 120, 219 (3), 220 (10), 226, 265 (2).
 PAQUET (PASQUIER), Philippe: 258, 259, 263 (6), 264 (6), 265 (2), 266 (4), 273 (2), 274 (6), 275, 417, 420.
 PAQUET - LAVALLEE, Antoine: 318 (3), 319 (2).
 PAQUET - LAVALLEE, François: 288.
 PAQUET, Ignace (Isaac): 318, 319, 321.
 PAQUET - LAVALLEE, Isaac: 317 (2), 318 (3), 319.
 PAQUET-LAVALLEE, Jacques Isaac: 318.
 PAQUET-LAVALLEE, René: 317.
 PAQUET-LAVALLEE, René (Isaac): 318, 319.
 PAQUIN, Marie: 149.
 PAQUIN, N.: 150.
 PAQUIN, Nicolas: 148 (4), 149 (4), 150 (6), 387, 389.
 PARADIS, Charles: 19 (2), 20.
 PARADIS, Guillaume: 17, 19 (3), 20 (5), 21 (2), 22 (2), 23, 24, 357, 360.
 PARADIS, Ignace: 19, 20, 21.
 PARADIS, Jacques: 22 (3), 23 (8), 24 (3), 25, 30, 354, 361.
 PARADIS, Jeanne: 66, 67 (5), 377, 386.
 PARADIS, Joseph: 18, 19 (2).
 PARADIS, Marie: 30, 92, 93, 341.
 PARADIS, Paul: 280.
 PARADIS, Pierre: 15, 16, 17, 18 (7), 19 (11), 20 (2), 21 (3), 22, 38, 92, 356, 361 (2).
 PARE, Claire: 120.
 PARE, Claire-Françoise: 119, 120, 121 (2), 168, 370 (2).
 PARE, Françoise: 119.
 PARE, Robert: 174.
 PARENT, Jean: 249 (2), 250.
 PARENT, Pierre: 309 (3), 310 (3).
 PARENTELE, Marie: 90.
 PARIS, Françoise: 279.
 PARIS de, Jean: 52, 54 (2), 55 (4), 56 (2), 61, 328, 348.
 PASQUIER, Philippe: 150 (3), 151 (2), 152, 387.
 PASQUIER, Pierre: 19 (2), 151, 219 (5), 350, 361 (2).
 PASQUIER (PAQUET), Antoine: 446.
 PASQUIER (PAQUET), Jacques: 412, 424.
 PASQUIER (PAQUET), Philippe: 384, 389, 423, 425 (2).
 PASQUIER (PAQUET), Pierre: 425.
 PASQUIER (PAQUET) - LAVALLEE, Isaac: 446.
 PATENOSTE, héritiers: 131, 132, 133 (2).
 PATENOSTE, Charles: 131, 160.
 PATENOSTE, Elizabeth: 131, 160.
 PATENOSTE, G.: 133.

- PATENOSTE, Gervais: 131, 132.
 PATENOSTE, Jean: 131, 157, 160.
 PATENOSTE, Louis: 131, 160.
 PATENOSTE, Marguerite: 160.
 PATENOSTE, Marie: 131, 160.
 PATENOSTE, Marin: 128, 131 (2), 154, 155, 156 (3), 157 (2), 158 (2), 159 (2), 160 (4), 161, 162, 163 (2).
 PATENOTRE, Marin (Michel): 131.
 PATENOSTE, Martin: 162.
 PATENOSTRE, Michel: 158, 389.
 PATENOSTE, Nicolas: 128, 130 (4), 131 (5), 132 (3), 133 (2), 157, 158, 159 (5), 160 (4), 161 (7), 389, 395.
 PATENOSTE, Pierre: 131, 160.
 PAULET, Antoine: 14, 15 (2), 16, 26, 27.
 PAULET, Geneviève: 318.
 PAULIN, Jean: 46, 49, 50 (5), 51 (6), 332, 361, 362.
 PAUVRES de L'Hotel-Dieu de Québec: 10 (2), 195, 329, 340 (3), 342 (2), 357.
 PAVIE (PAVIOT), Jean: 297 (2), 298, 299, 432, 446.
 PEGIN - PICHET, Jacques: 50 (2), 51 (3), 52 (2), 57 (2), 58.
 PELLETIER, Jean: 46, 47 (5), 48 (2), 49 (2), 50, 357.
 PELLETIER, Jeanne: 115.
 PELLETIER, René: 46 (3), 48 (8), 50, 261, 314 (2), 315, 316 (2), 358, 361.
 PELLETIER - ANTAYA, Michel: 68.
 PELLETIER (-ANTAYA), Pierre: 68, 70, 71, 377, 389, 390.
 PELLETIER-GOBLOTEUX, Jean: 47.
 PELLETIER - GOUBLEAU, René: 46.
 PEPIN, Angélique: 258.
 PEPIN, Antoine: 105, 107.
 PEPIN, François: 105.
 PEPIN, Ignace: 359, 399.
 PEPIN, Jean: 100, 249.
 PEPIN, Joseph: 107, 243.
 PEPIN, Robert: 239, 244, 245.
 PEPIN - LACHANCE, Antoine: 104, 105 (2), 106 (5), 107 (5), 108 (2), 110, 124, 173 (3), 174 (2), 195, 254, 381, 389, 390.
 PEPIN - LACHANCE, François: 390.
 PEPIN - LACHANCE, Gervais: 257, 259 (3), 260 (2), 261 (4), 262 (3), 423, 425.
 PEPIN - LACHANCE, Ignace: 25, 26 (2), 28, 173 (3), 194 (3), 195 (4), 196 (3), 358, 363, 401, 408.
 PEPIN - LACHANCE, Jean: 152, 247, 248 (4), 249 (4), 416, 425.
 PEPIN - LACHANCE, Joseph: 241, 242 (2), 243 (3), 244, 420, 425.
 PEPIN - LACHANCE, François: 124.
 PEPIN - PICHET, Jean: 54.
 PERE VERON: voir: MORIER et MOURIER.
 PERROIS de, Louis: 355, 361, 363.
 PEROT, Sr.: 90, 91, 93, 173, 175.
 PERRAULT, Anne: 238, 239.
 PERRAULT, Marie Anne: 238.
 PERROT, Barthélémy: 91.
 PERRAULT, Bertrand: 68, 69, 71 (3), 72 (2), 389, 390.
 PERROT, François: 91.
 PERROT, Jacques: 71, 90 (3), 91 (3), 92.
 PERROT, Joseph: 71 (2), 90, 91 (3), 92 (2), 93 (3).
 PERROT, Louis: 91.
 PERROT, Paul: 152 (2), 153 (2).
 PERROT, d'ARGENTENAY, Sr.: 176 (2).
 PERROT, sr d'Argenteray, Joseph: 179.
 PERROT - VILLEDAIGRE, Jacques: 90 (3), 91 (5), 92 (4), 93, 390.
 PETIT, Marie: 291.
 PETITCLERC, Geneviève: 279 (2), 280 (2), 281, 282.
 PETITCLERC, Pierre: 279.
 PETIT - VIERGE: voir: THIVIERGE.
 PETIT - VIERGE, Gabriel: 240.
 PETIT - VIERGE, Hyppolite: 117, 118, 120.
 PEUVRET, seigneur: 331, 338.
 PEUVRET, seigneur Jean Baptiste: 329, 339, 341, 343 (2), 344 (2).

- PEUVRET de MESNU, seigneur: 331, (2), 332, 333, 336 (2), 338 (2).
 PEUVRET de MESNU, Jn Bte: 436.
 PEUVRET de MESNU, seigneur Jn Bte: 331 (2), 332 (2), 333 (3), 336 (2), 337, 338, 339, 432, 433, 444, 445, 447, 448.
 PHILIBOT, Charles: 259, 261 (2), 262.
 PICHET: voir: PEGIN et PIGEON.
 PICHET, Jacques: 58 (3), 59 (7), 361.
 PICHET, Jean: 51 (7), 52 (4), 53, 361, 362.
 PICHET, L.: 51, 52, 54, 56.
 PICHET, Louis: 48 (2), 50, 51, 52, 165, 265.
 PICHET, Magdeleine: 53.
 PICHET, N.: 50, 51, 52.
 PICHET, Pierre: 51, 52, 53, 151.
 PICHET - DUPRE, Pierre: 299.
 PICORON, Henri: 147, 370, 379.
 PICORON - DESCOTEAUX, Henri: 147.
 PICORON - DESCOTEAUX, Jacques Henri: 146, 390.
 PIFRE, Jacques: 53, 54, 55, 362.
 PIFRE, Jacques: 362.
 PIGEON (PEGIN), Jean: 51, 52, 57.
 PINGUET: voir DE LAUNAY.
 PINGUET d'AVAUCOUR, Sr.: 118.
 PLAMONDON, Ignace: 103.
 PLANCHE, Pre: 233, 234 (2).
 PLANTE, Angélique: 288.
 PLANTE, Claude: 131, 143, 145, 146 (4), 147 (7), 148 (5), 160, 285, 286, 390 (2).
 PLANTE, J.: 234, 236 (2).
 PLANTE, Jacques: 147 (2), 148 (2), 155, 213 (5), 214 (6), 215 (4), 217, 405, 409.
 PLANTE, Jean: 146 (2), 147 (2), 148, 155 (3), 156, 233 (2), 234 (4), 235, 236, 390 (2), 413, 425.
 PLANTE, Georges: 234 (2), 235 (3), 236 (6), 237, 422, 425.
 PLANTE, Pierre: 160, 222 (6), 223 (7), 425.
 PLANTE, Thomas: 137 (2), 138, 139 (3), 140 (3), 222 (2), 223 (8), 224 (4), 414, 425.
 POIDREAU: voir: POITRAS.
 POIDREAU, Jean: 53.
 POINTEL, Marie: 146.
 POIRIER, Vincent: 338, 339 (2).
 POIRIER - BELLEPOIRE, Vincent: 338 (3), 439 (2).
 POISSON: 238.
 POISSON, Vve: 238.
 POISSON, Antoine: 236, 237, 238.
 POISSON, Barbe: 222.
 POISSON, Jeanne: 238.
 POISSON, Martin: 144, 222, 236 (3), 237 (9), 238 (7), 239 (3), 240 (6), 241, 243, 307, 384, 390, 391, 421, 423 (2), 426 (2).
 POISSON, Thérèse: 307 (2).
 POITEVIN le: voir: GREFFARD.
 POITEVIN le: voir: COSSET.
 POITRAS (POIDREAU), Jean: 53.
 POLIQUIN, Jean: 125.
 POLLIOZ, R.: 314 (2), 316.
 PONSARD, Benoit: 112, 166, 167, 174, 406.
 PONSARD, Pierre Benoit: 166 (4), 405, 409 (2).
 POULET, Antoine: 13, 14 (8), 25 (3), 26, 27 (9), 28 (2), 348 (2), 353, 362 (3).
 POULET, Marie: 14.
 POULIN, Agathe: 72.
 POULIN, Jean: 433, 445, 446.
 POULAIN, Pascal: 63, 190 (3), 191 (3), 192 (3), 407, 409.
 POULIOT: 306.
 POULIOT, André: 310 (3), 311, 312 (7).
 POULIOT, Antoine: 305 (4), 434, 446.
 POULIOT, Camille: 312.
 POULIOT, Charles: 274, 300 (4), 301 (4), 302 (3), 305 (3), 308, 309, 310 (3), 311 (6), 312 (4), 313 (2), 443, 446 (2).
 POULIOT, Jean: 276 (4), 277 (4), 279, 285, 311, 312 (3), 313 (2), 426, 427, 446.

- POULIOT, Jeanne: 312.
 POULIOT, Joseph: 311.
 POULIOT, Marguerite: 312.
 POULIOT, Samuel: 312.
 POULIQUEN, J.: 312, 313.
 PREGEL, Françoise: 78.
 PREMONT, Sr: 124 (20).
 PREJEAN: voir: PRESO et PRESSEAU
 PREMONT, Sr: 124 (2).
 PREMONT, Elizabeth: 124.
 PREMONT, Jean: 109, 110, 116, 122
 (2), 124 (2), 125 (8), 126 (6), 127 (7),
 128 (4), 130 (2), 133, 140 (3), 173,
 210, 211 (3), 212, 238, 241, 243 (4).
 PREMONT, Jn-Bte: 82.
 PREMONT, Marie (dite soeur de St-
 Jean): 126, 127.
 PRESSEAU, Fabien: 29 (3), 30 (6),
 31 (2).
 PRESSEAU (PREJEAN), Fabien: 29
 (3), 30, 31, 362.
 PRESSEAU, Jean: 30 (2).
 PRESSARD (GREFFARD), Louis:
 224.
 PREVOST, Marguerite: 307 (2).
 PRIMOIS (PREMONT), Jean: 108,
 111, 112.
 PRIMONT (PREMONT), Jean: 111,
 122, 125, 126 (6), 128, 130, 131, 140,
 372, 380, 384, 390, 391, 394, 399,
 402, 409, 414, 422, 426.
 PRIMONT, Jean-Baptiste: 111, 390.
 PROVENCAL le, (IGNARD-), Paul:
 199 (2).
 PROVOST, Marguerite: 222, 237 (2).
 PRUCHE, Catherine: 290.
 PRUSNEAU, Jean: 181.
 PUPPE: voir: PEPIN.
 QUATRIN: voir: CATRIN.
 QUATRIN, Nicolas: 84.
 QUEMENEUR, François: 165, 168,
 169.
 QUEMENEUR, J-Bte: 165.
 QUERBODO: voir: DUPLESSIS: 92.
 QUINTEAU: voir: JINCHEREAU.
 RABOUIN, Jean: 1, 2, 3 (2), 4 (12), 5
 (5), 6, 131, 160, 362.
 RACINE, Claude: 294 (2), 432, 435,
 446.
 RAINVILLE de, Paul: 79.
 RANCOUR, Joseph: 431, 446.
 RANCOUR, Joseph Noël: 296, 299.
 RANCOUR, Pierre: 299.
 RANCOUR de, Pierre: 296 (2).
 RANSON, Etienne: 185, 186, 188.
 RAPIN, André: 7 (3), 8, 359, 362.
 RATTE, Guillaume: 17, 18 (2), 20 (2),
 21 (6), 22, 23, 24.
 RATTE, Ignace: 10, 11, 12 (3).
 RATTE, Jacques: 8 (4), 9 (9), 10 (4),
 11 (7), 12 (3), 348, 356, 357, 362.
 RATTE, Jean Baptiste: 8, 10 (2), 11.
 RATTE, L.: 10, 12 (2).
 RATTE, Marie: 156 (2), 162 (2).
 RATTE, Marie Anne: 339.
 RATTE, Marie Anne Thérèse: 156,
 162.
 RATTE, Pierre: 10 (2), 11, 12 (3), 17,
 18.
 RAUDOT, Mr.: 225.
 RAVAN, Etienne: 184, 185 (3), 186
 (2), 188, 408, 409.
 RAVAN - BRISAMBOURG, Etienne:
 186, 187 (2).
 REART (REAL), Jean: 27, 28 (4),
 347, 359, 363.
 REAUME, Jean: 34 (2), 347, 363, 365
 (2).
 RECOLLETS: 294.
 RECOUILLE, Pierre: 29 (2).
 REGNARD, Joseph: 297.
 RENAUD, Joseph: 297 (2), 298 (3).
 RENOUE, Mathurin: 8, 9, 361.
 RENOUE, Mathurin, sieur de Boisjoli:
 355, 363.
 RENOUE, Vve Mathurin: 9.
 RETAIL, Pierre: 412.
 RETAIL - D'OLONNE, Pierre: 273,
 274 (2), 275, 419, 426.
 RICHECOURT de, Jeanne: 132, 133.
 RIOU, Charles: 403.
 RIOU, Jean: 186 (4), 187, 188 (7),
 189 (2), 190, 400, 409.
 RIPOCHE, François: 273, 322 (2).

- 432, 442, 446.
 RIVERIN, Joseph: 50, 234, 235 (2), 236, 415.
 RIVERIN, Vve: 235.
 RIVET, Anne: 64.
 RIVIERE, I. (Robert): 219, 220.
 RIVIERE, Renée: 31 (2).
 RIVIERE, Robert: 220 (4), 221.
 ROBERGE, Vve Denis: 14, 15.
 ROBERGE, Denis: 12 (3), 13 (7), 14 (3), 15 (3), 16, 351, 355, 363 (2), 365.
 ROBERGE, Jean-Baptiste: 16 (2).
 ROBERGE, Joseph: 306 (2), 307.
 ROBERGE, Pierre: 5, 7 (3), 8 (6), 9 (2), 10 (4), 11, 86 (3), 355.
 ROBERGE - LACROIX, Pierre: 288 (2), 301 (4), 302 (4), 303 (4), 305 (9), 306 (7), 307 (5), 433, 434, 444, 447.
 ROBERGE - LA PIERRE, Pierre: 7, 8, (2), 9 (3), 359, 363.
 ROBERT, Jean: 162.
 ROBERT, Jeanne: 356.
 ROBIDOUX, André: 302.
 ROBIDOUX - L'ESPAGNOL, André: 301 (2), 303.
 ROBINEAU, Suzanne: 208.
 ROCHE: 245, 246.
 ROCHE, Pierre: 123, 125, 126, 141 (2), 142 (2), 143 (4), 144 (4), 145 (3), 146 (4), 381, 390, 391, 393.
 ROCHE - le GASCON, Pierre: 142, 143.
 ROCHERON: 125.
 ROCHERON, Vve: 100.
 ROCHERON: voir: ROCHON.
 ROCHERON, Elizabeth: 68.
 ROCHERON, Gervais: 104 (3), 105, 106 (2), 128, 129 (3), 130, 231, 232 (5), 372, 383, 391, 426, 427.
 ROCHERON, Marie: 209 (4), 210, 214 (2), 215, 404 (2), 405 (2).
 ROCHERON, Simon: 120, 123, 124, 125 (4), 228 (2), 229 (4), 390, 391 (2), 413, 426.
 ROCHON: 104, 106.
 ROCHON: voir: ROCHERON.
 ROCHON, Gervais: 104 (3), 105 (3), 106 (2), 379.
 ROCHON, (Marie): 104 (3), 105, 379.
 ROCHON, Siméon: 124, 125, 126.
 ROCHON, Simon: 125 (2), 415.
 RODEN, la: 184 (2), 185.
 ROGER, Gabriel: 229 (3), 230 (9), 231 (3), 232 (5), 239, 413, 426 (2), 427.
 ROGER, Guillaume: 323.
 ROGER, Jean: 230, 232.
 ROGER, Joseph: 230, 231 (2), 232 (4), 233 (3).
 Roger, Louis: 230, 232.
 ROGER, Nicolas: 230, 232.
 ROGER des COLOMBIERS: 364.
 ROGER des COLOMBIERS, Charles: 51 (2), 52 (6), 53 (4), 54 (4), 352, 355, 363.
 ROLLAND, Marie: 222.
 RONDEAU: 247.
 RONDEAU, Elizabeth: 169, 248.
 RONDEAU, Marie: 169, 248.
 RONDEAU, Marie Charlotte: 44.
 RONDEAU, Pierre: 242, 244, 246, 247 (7), 248 (5), 249 (2), 427.
 RONDEAU, Thomas: 31, 32, 36 (5), 37 (9), 38, 39 (2), 364.
 RONDEAU, Ursule: 32.
 RONDON, Pierre: 246, 247, 248.
 ROSE, Noël: 159 (2), 160, 161 (2), 162 (2), 380, 395 (3).
 ROSE - LAROSE, Noël: 1, 157, 158, 391.
 ROUER D'ARTIGNY, Louis: 313.
 ROUER VILLERAY, Louis: 120, 221, 222, 245, 246, 268, 271, 313, 411, 414, 415, 416, 421.
 ROULEAU: voir: FOULDAUX et ROUSSEAU.
 ROULEAU: 84.
 ROULEAU, Antoine: 282.
 ROULEAU, Catherine: 282, 286.
 ROULEAU, Charles: 280 (3), 282.
 ROULEAU, Gabriel: 84 (8), 102, 275 (5), 277, 278 (5), 279 (11), 280 (5), 281 (12), 282 (4), 283 (2), 290, 382 (2), 392 (2), 417, 418, 424, 426, 427 (3), 447.

- ROULEAU, Guillaume: 84, 285 (5), 286 (5), 287 (3), 444 (2), 447.
- ROULEAU, Jeanne: 278 (2), 279 (2), 280, 281, 282.
- ROULEAU, Louis: 279 (2), 280, 281 (2), 282 (3), 290.
- ROULEAU, Marguerite: 281, 282 (2), 290.
- ROULEAU, Marie: 84.
- ROULEAU, Marie Anne: 282.
- ROULEAU, Marie-Josephite: 280.
- ROULEAU, René: 281.
- ROULEAU - SOUCY, Gabriel: 79.
- ROULOIS, Catherine: 282.
- ROULOIS, Marie: 86, 87.
- ROULOIS, Michel: 87.
- ROUSSEAU, Antoine: 335, 337 (2).
- ROUSSEAU, Jn Bte: 286.
- ROUSSEAU, Joseph: 225, 420, 429.
- ROUSSEAU, Marguerite: 70, 71 (2), 72, 377, 389, 392.
- ROUSSEAU, Nicolas (Pierre): 202.
- ROUSSEAU, Pierre: 167, 203 (3), 204 (2), 205, 398 (2), 402, 409 (2).
- ROUSSEAU, Symphorien: 65, 68, 69 (2), 70 (10), 71 (5), 72 (5), 73 (9), 202, 203 (3), 204, 205 (4), 368, 377, 392, 402, 409.
- ROUSSEAU, Thomas: 309, 332, 334 (2), 336 (7), 337 (5), 338, 440 (2), 447 (2).
- ROUSSEAU la RHETORIQUE, Joseph: 224, 225, 226, 427.
- ROUSSEAU (ROULEAU), Gabriel: 78, 84.
- ROUSSEL, Marguerite: 224.
- ROUSSEL, Mathurin: 224.
- ROUSSEL, Pierre: 34.
- ROUSSELOT, Marguerite: 261, 262 (2).
- ROUSSET, Pierre: 134 (2).
- ROUSSET - (BEAUCOURT), Pierre: 31, 34, 36, 134 (2), 225 (2), 226, 392 (2), 427.
- ROUSSIN: voir: LOUSSIN.
- ROUSSIN, Françoise: 85 (3), 86.
- ROUSSIN, Louise: 106 (2), 195.
- ROY: voir: LE ROY.
- ROY, Denis: 320.
- ROY, Elizabeth: 389.
- ROY, Isabelle: 424.
- ROY, Jean: 320 (2), 321.
- ROY, Joseph: 69.
- ROY, Marie: 292.
- ROYER, Augustin: 258 (2).
- ROYER, Elizabeth: 239, 240, 245.
- ROYER, Gabriel: 258.
- ROYER, Jean: 100, 127, 129 (9), 130 (5), 131 (2), 244 (7), 245 (4), 246, 247, 248 (2), 256 (6), 257 (11), 258 (7), 259 (4), 260, 261, 383, 392, 394, 416, 427 (2), 428 (4), 429 (3).
- RUEL, Clément: 45 (2), 49, 52, 53 (2), 54 (6), 55 (2), 57, 261, 325 (2), 326 (4), 328 (11), 329 (13), 330 (7), 331 (3), 332, 334 (4), 335, 348, 358, 362, 364 (2), 436, 440 (2), 441, 447 (3).
- RUEL, François: 335.
- RUEL, Ignace: 320.
- RUEL, Pierre: 333 (2), 335 (9), 337, 440, 447 (2), 448.
- RUEL, Thomas: 326, 329.
- SAGOT, Abel: 365.
- SAGOT - LAFORGE, Abel: 34, 35, 36 (2), 40, 41 (2), 42 (7), 43 (3), 349, 355, 360, 364.
- SALOIS, Anne Antoinette: 321.
- SALOIS (SALLOUER), Claude: 332, 333, 334 (6), 335 (4), 336 (9), 337 (5), 436, 440, 448 (2).
- SALOIS, Jean: 321 (2), 334 (2), 335 (2), 443, 444, 448 (3).
- SALOIS, Marie: 321.
- SALLOUER: voir: SALOIS.
- SAMSON, Gabriel: 344.
- SAMSON, Jacques: 344.
- SAMSON, Julien: 59 (2), 60, 343, 344 (2), 360 (2), 364 (2).
- SANSOUCY: 26, 149, 150, 152, 159.
- SANSOUCY: voir: DIONNE.
- SANSOUCY: voir: GUYONNE.
- SAUVIN, François: 185.
- SAUVIN - LA ROSE, François: 185, 410.

- SAVARD, Simon: 34 (3), 35, 36, 365.
 SAVARRE, Françoise: 34.
 SEDILOT - MONTREUIL, Louis: 333.
 SEGUIN, Charles: 325, 443, 448.
 SELLE, Marie: 263 (2), 265, 266 (2).
 SEMEUR (SEMUR), Marc: 253.
 SEMUR - LABONTE, Marc: 253 (2), 418, 424 (2), 428.
 SENARD, Jean: 180 (2).
 SERREAU - ST-AUBIN, Jean: 173, 186, 187 (5), 189, 397, 410 (2).
 SEVESTRE, Marie: 109.
 SEVESTRE, Sr des Rochers, Ignace: 121, 122 (2), 123.
 SIMON, Geneviève: 80, 82 (3), 83 (3).
 SIMON - (AUDET - LAPOINTE), Guillaume: 80.
 SIVADIER, Antoine: 325 (2), 326.
 SIVADIER, Louis: 324 (5), 325 (5), 326 (6), 341 (3), 342 (4), 343 (4), 344, 441, 443 (2), 448, 449.
 SIVADIER, Pierre Louis: 341, 342 (2), 343 (3).
 SOUCY: voir: ROULEAU.
 SOUMANDE, Jean Baptiste: 351.
 SOUMANDE, Noël: 351.
 SOUMANDRE, Pierre: 31, 37 (3), 38 (2), 39, 351, 355, 365.
 ST - AIGNAN de, Martin: 133, 134 (3), 135, 373, 392 (2), 393.
 ST - AUBIN: voir: SERREAU.
 ST - AUBIN: 187.
 ST - DENIS, Marie: 140, 143 (2), 393.
 ST - DENIS, Marie Anne: 143, 145, 387, 393.
 ST - DENIS, Marie-Madeleine: 134, 375, 393.
 ST - DENIS, Pierre: 4 (4), 5 (3), 8, 127, 130, 133 (5), 134 (4), 135 (2), 139, 140, 141 (4), 142 (4), 143 (6), 145 (4), 146, 306 (5), 307, 355, 356, 364, 368, 371 (2), 375, 377, 381, 387 (2), 391, 392 (2), 393, 441, 448.
 ST - DENYS, Sieur: 46.
 ST - GERMAIN: voir: FABASSE: 116.
 ST - JEAN: voir: LANGLOIS.
 ST - JEAN - BAPTISTE: 246 (2).
 ST - LAURENT: voir: HUOT.
 ST - LAURENT: voir: THIBAULT.
 ST - LAURENT, comte de: 110, 311, 313, 314, 321.
 ST - MARC: voir: ANTOINE.
 ST - MARC: 296 (2), 298 (2), 299 (3), 300 (3).
 ST - MARTIN: voir: BAUDIN.
 ST - MARTIN: voir: DOMPIERRE.
 ST - ONGE: voir: BOISSONNEAU.
 SYLVESTRE, Pierre: 113, 380.
 TARDY, Jacques: 235.
 TARGER, Elizabeth: 115.
 TARGER, Marie: 130, 244 (3), 257, 427, 428, 429.
 TARGET, Isabelle: 115.
 TAUPIER, Marie: 155 (4), 156 (3), 162, 376 (2).
 TERME, Jean: 92, 172 (2), 173 (2), 187, 410.
 TERRIEN, André: 237.
 TERRIEN, Barthélémy: 275, 276, 277, 424, 428.
 TERRIEN, Guillaume: 238, 240 (2).
 TERRIEN, Ignace: 232 (2), 233 (4), 234.
 TERRIEN, Joseph: 241.
 TERRIEN, Louis: 232.
 TERRIEN, Périnne: 246 (2).
 TERRIEN, Pierre: 223 (4), 224 (6), 225 (2), 231 (2), 232 (4), 233 (8), 234 (3), 241, 422, 428.
 TESSERIE, de la, -: 56 (2), 58 (5), 60, 61.
 TESSIER, Mathurin: 16, 35 (4), 363, 365.
 TESSON, Berthelemy: 104, 138, 139 (4), 140, 380, 393, 444.
 TESSON, Marguerite: 278, 280, 431, 449.
 TESTU, Marie: 107.
 THIBAULT: 317 (2).
 THIBAULT, Denis: 314, 315 (4), 316 (6), 317 (7), 438, 449.
 THIBAULT - ST-LAURENT, Denis: 316.
 THIBAULT, Marie Anne: 317.

- THIBERST, Nicolas: 316, 317 (2).
 THIBIERGE, Sr.: 112, 118 (2), 119, 120.
 THIBIERGE, Gabriel: 238, 239 (4), 240 (2), 241 (6), 242 (5), 243 (7).
 THIBIERGE, Gentien: 241.
 THIBIERGE, Hippolyte: 117 (2), 118 (3), 120.
 THIBIERGE, Jean: 241.
 THIBIERGE, Joseph: 241.
 THIBIERGE, Marie Joseph: 241 (2).
 THIBODEAU, Mathurin: 290, 291 (2), 292 (2), 293, 436.
 THIBODEAU - LALIME, Mathurin: 292 (2), 449.
 THIVIERGE, Gabriel: 428.
 THIVIERGE, Hippolyte: 118, 119 (2), 140 (3), 238, 240, 241, 242 (3), 367, 370, 374, 383, 393 (2), 394, 421 (2), 428.
 THIVIERGE, Jacques Butteau Hippolyte: 118.
 THIVIERGE, Jean-François: 242.
 THIVIERGE, Marguerite: 134, 267.
 THIVIERGE, Marie Anne: 119, 122.
 THOURAUT, Jacqueline: 97.
 TOBCENT, Catherine: 256.
 TOBSENT, Catherine: 257.
 TOPESE, Catherine: 248.
 TOUPIN - DUSSAULT, Jean: 233 (2), 234, 416, 421, 428.
 TOURANGEAU: voir: LEMELIN.
 TOURANGEAU: voir: MOUILLI-NEAU.
 TOURAUDE, Jacqueline: 70.
 TOURNEROCHE, Angélique: 244.
 TOURNEROCHE, Marie Madeleine: 244.
 TOURNEROCHE, Robert: 225, 243 (3), 244 (4), 245 (2), 246, 247, 257 (2), 258 (3), 412, 421, 427 (2), 428 (2).
 TRANCHEMONTAGNE: voir: Le SUSTYER.
 TRAVERSY: voir: LANGLOIS.
 TREMBLAY, Louis: 282.
 TREMBLAY, Michel: 151.
 TREPAGNY, Jeanne: 114.
 TRESNY - LAVERDURE, Léonard: 294 (3), 295, 432, 445, 449.
 TROTTIN, Marie: 186.
 TRUD, Jacques: 92.
 TRUDEL, M.: 369.
 TRUDEL, Thérèse: 28.
 TURCOT, Abel: 108, 109 (2), 126 (3), 127 (4), 128 (4), 129 (2), 130 (4), 131, 132 (3), 133 (6), 134 (2), 135, 190 (2), 243, 244 (2), 368, 371, 378, 386, 388, 392, 394 (6), 407, 408, 410, 427, 429.
 TURCOT, B.: 126, 127, 128, 131.
 TURCOT, François: 128 (3), 131 (2), 132 (3), 133 (3), 134, 135, 136 (3), 137 (2), 138 (4), 139, 140, 376, 382, 394 (3).
 TURCOT, Jacques: 126 (2), 127 (2), 128, 131, 138.
 TURCOT, Louis: 156 (2), 157 (2), 158 (4), 159, 160, 374, 395.
 TURCOT, Simon: 138.
 TURCOTTE, François: 48.
 TURGEON, Charles: 41, 42, 365 (2).
 TURGEON, Claire: 42.
 TURGEON, Jean: 235.
 TURGEON, Louis: 235.
 TURGEOT, Abel: 111.
 URBAIN (Leblond), Jean: 97, 99, 100.
 URSULINES: 38 (2), 39 (2), 40 (4), 41 (2), 42 (2), 251 (2), 323, 324 (4), 325, 326 (2), 327 (4), 350, 351 (2), 352, 419, 438, 439.
 VACHON, Paul: 12, 13 (8), 29, 79, 363, 365.
 VADIEU (VERIEUL ou VEILLEUX), Angélique: 89.
 VAILLANCOURT, Anne: 163.
 VAILLANCOURT, Jean: 161 (3), 162 (2), 163, 395 (2).
 VAILLANCOURT, Joseph: 162.
 VAILLANCOURT, Louise: 163.
 VAILLANCOURT, Paul: 2 (2), 156 (5), 159 (2), 160 (2), 161 (3), 162 (5), 163 (5), 395.
 VAILLANCOURT, Robert: 2 (4), 160 (2), 161 (10), 162 (5), 163, 389, 392,

395.
 VAILLANCOURT, Vve (Robert): 2.
 VALADE, Marie Barbe: 285.
 VALET, Mme Jeanne: 64.
 VALET, René: 64.
 VALLEE, Jean: 5, 6 (6), 7 (4), 16, 17 (2), 18 (2), 25, 26, 27, 350 (2), 355, 356 (2), 359 (3), 365 (2).
 VALLIERE, Jean: 34, 35, 36, 37, 38 (2).
 VANDECK, René: 301 (2), 302.
 VANE, G.: 8, 10 (2).
 VARIEU, Nicolas: 181, 183, 184.
 VEILLON, Sébastienne: 79, 179.
 VEILLOT, Catherine: 334, 335.
 VERDON, Geneviève: 38, 350, 365.
 VERDON, Vincent: 343 (3), 344, 449 (2).
 VERGEUIL, Joseph: 183, 184 (2).
 VERIEUL, Joseph: 183 (4), 184 (5).
 VERIEUL, Michel (Nicolas): 181, 183, 184, 188.
 VERIEUL, Nicolas: 170 (2), 171 (2), 172 (2), 181, 182 (2), 183 (5), 184, 398, 400, 410.
 VERMET, Antoine: 184, 185 (4), 186, 223, 224, 410.
 VERMET, Jacques: 185.
 VERON: voir: PERE VERON.
 VERREAU, Barthelemy: 158 (2), 159 (3), 160, 161, 374, 389, 391 (2), 395.
 VERREAU - BOURGUIGNON, Barthelemy: 160.
 VERRIER, Catherine: 247, 248 (2).
 VERRIERES (VERIEUL), Nicolas: 180, 183, 184.
 VIGIER, Françoise: 73, 74.
 VIGNEAU, Antoine: 52, 53, 55.
 VIGNAULT, Paul: 324, 325, 326 (2), 329.
 VIGNAUX - LAVERDURE, Paul: 157, 159, 325 (3), 326 (3), 327 (2), 440 (2), 448, 449.
 VIGNY, Marie: 175, 187.
 VILLED'AIGRE: voir: PERROT.
 VILLERAY de, Augustin: 313.
 VILLERAY de, Louis: 313.
 VILLERAY de, M.: 357.
 VINCENT, Chrétien: 16.
 VINCENT, Michel: 14 (2), 15, 16 (2), 17, 353, 366.
 VITRE de: voir: DENYS.
 VITRE de, M.: 189.
 VITRE de, Charles Denys: 409.
 VITRE de, Marie Gabrielle: 188.
 VIVIEN, Jean: 52.

1
2
3
4
5
6
7
8
9
10
11
12
13
14
15
16
17
18
19
20
21
22
23
24
25
26
27
28
29
30
31
32
33
34
35
36
37
38
39
40
41
42
43
44
45
46
47
48
49
50
51
52
53
54
55
56
57
58
59
60
61
62
63
64
65
66
67
68
69
70
71
72
73
74
75
76
77
78
79
80
81
82
83
84
85
86
87
88
89
90
91
92
93
94
95
96
97
98
99
100

1
2
3
4
5
6
7
8
9
10
11
12
13
14
15
16
17
18
19
20
21
22
23
24
25
26
27
28
29
30
31
32
33
34
35
36
37
38
39
40
41
42
43
44
45
46
47
48
49
50
51
52
53
54
55
56
57
58
59
60
61
62
63
64
65
66
67
68
69
70
71
72
73
74
75
76
77
78
79
80
81
82
83
84
85
86
87
88
89
90
91
92
93
94
95
96
97
98
99
100

TABLE DES MATIERES

Présentation	iii
Introduction	v
Terres de Saint-Pierre	1
Terres de la Sainte-Famille	63
Terres de Saint-François	165
Terres de Saint-Jean	217
Terres de Saint-Laurent	277
Index des terres	345
Index des terres de Saint-Pierre	347
Index des terres de la Sainte-Famille	367
Index des terres de Saint-François	397
Index des terres de Saint-Jean	411
Index des terres de Saint-Laurent	431
Index onomastique	451
Table des matières	493

1. The first part of the document is a list of names and titles.

2. The second part of the document is a list of names and titles.

*Achevé d'imprimer sur les presses des Editions Bergeron & Fils enr'g.
à Montréal, le troisième jour du mois d'avril
de l'an mil neuf cent soixante-dix-huit.*

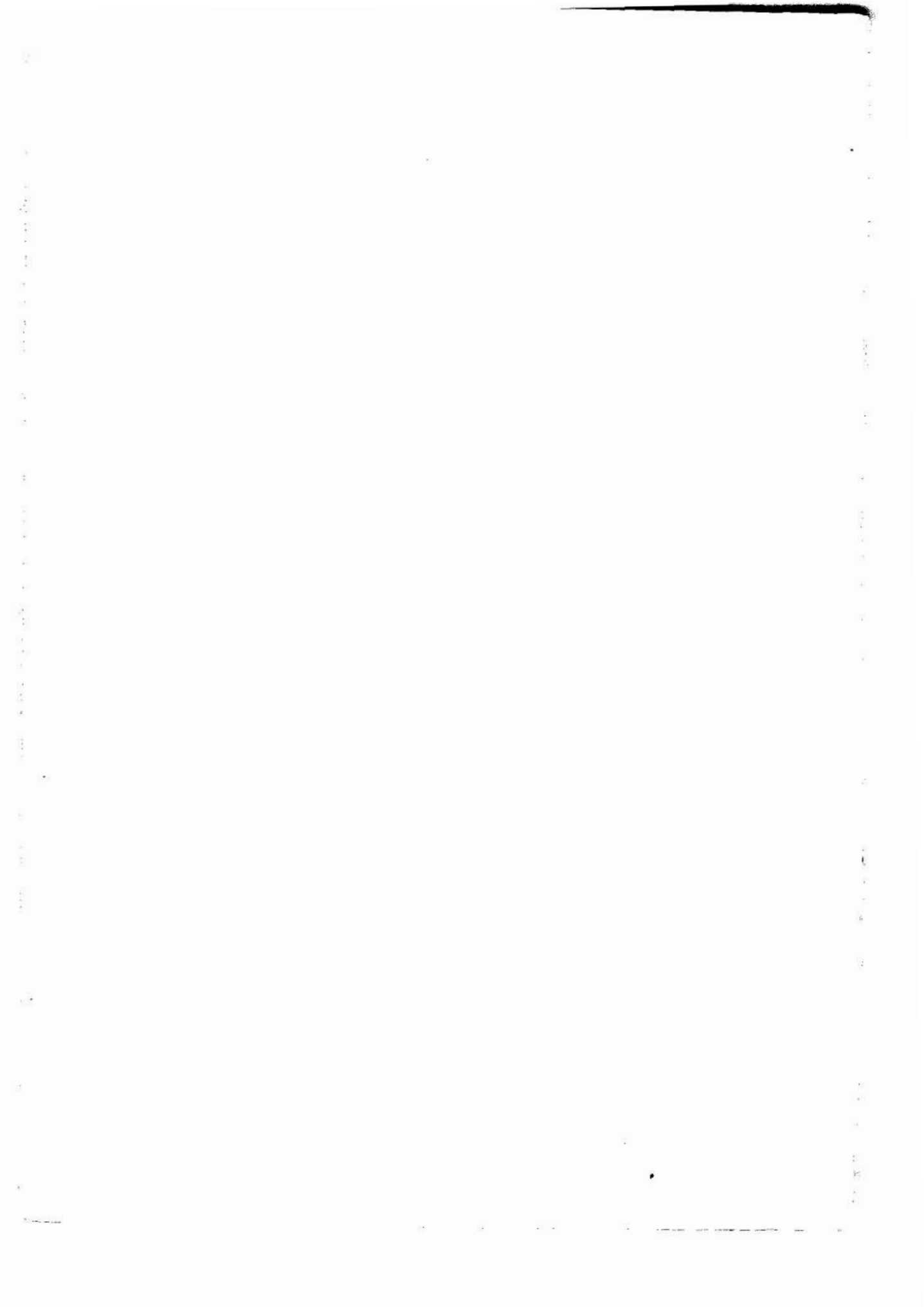

M. Maurice

Sonucci

Leuville

A. Tuet

Delage

P. Vaillancour

M. Navin

B. Dorval

C. Dorval

M. G. Goulet

Roberte

Mare

uspe

ceppas Pato

D. Roberge

Goulet

Dalle

Ouers de Paradis

G. Paradis

F. Farlan

G. Bate

M. Laroche

F. Dumas

P. Paquet

Av. de Fontaine

Lathèque

G. Raulo

A. Letourneau

Lathèque

A. Godeboot

Roule

C. Delage

A. Bernier

Mare

N. Monseau

Renaud

Letourneau

Dufresne

Dateret

C. Pouliot

Ouers de cobelin

Jendry

P. Roberge

Ouers de Paquet

Remelin

Monseau

P. Roberge

A. Cholet

Chetelle

Remelin

P. Roberge

Delage

Pauliquain