

Albert Morneau et Délíma Rioux

Tous les deux originaires de Saint-Eusèbe, **Albert** né en 1908 et **Délíma** née en 1910, ils vécurent dans la paroisse de Saint-Eusèbe jusqu'en 1950 avant d'aller s'établir dans la région de l'Abitibi.

De leur union célébrée à Saint-Eusèbe en 1927, une belle famille de 16 enfants dont 11 sont nés à Saint-Eusèbe et ont partagé joies et peines dans les années où simplement répondre aux besoins de base de la famille était un exploit; c'était l'avant-guerre que la majorité des gens appelait « la crise ».

Ne faisant pas de jaloux, huit filles et huit garçons composent cette famille : *Gemma, Gisèle, Aline(1995), Julien, Gérard, Julienne, Albina(1996), Richard, Louiselle, Claudette, Renaud, Gaston, Vallier, Monette, Alain et Gilles*.

Ce couple a résidé successivement au village de Saint-Eusèbe, dans le rang de la Seigneurie, au Lac Long et finalement à Sainte-Rose-du-Dégelé avant de partir pour Guyenne.

Albert, fermier à ses heures avec quelques animaux, travailleur forestier, menuisier, réussit avec beaucoup d'efforts à apporter le soutien familial. Délíma, comme les femmes de l'époque, s'occupait de l'éducation des enfants et des travaux



1977, noces d'or d'Albert et de Délíma.

ménagers. Elle a dû exploiter ses talents manuels (couture, tricot, etc.) pour assurer le minimum de biens à sa nombreuse famille.

Albert, fils de Joseph Morneau (un des fondateurs de la paroisse de Saint-Eusèbe) et d'Alexandrine Roy, est revenu régulièrement dans sa paroisse natale en compagnie de Délíma, fille de Joseph Rioux et de Marie Gagnon, pour visiter leur famille.

Albert est décédé en 1989 suite à un accident d'automobile et Délíma d'une longue maladie en 1991.



La famille d'Albert Morneau et de Délíma Rioux. À l'avant : Gilles, Délíma, Albert et Monette. À l'arrière : Richard, Gemma, Gaston, Aline, Claudette, Vallier, Gérard, Albina, Alain, Julienne, Renaud, Gisèle, Louiselle et Julien.

Cécile Morneau et sa famille

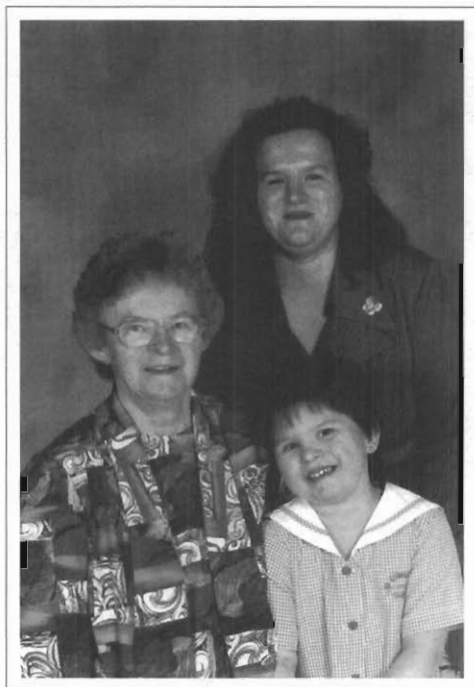

*Cécile (65 ans), Josée (26 ans),
Marie-Pier (5 ans), en l'an 2000.*

Cécile, née le 27 juin 1935, est la fille aînée de Joseph Magloire Morneau et de Marie-Anne Dubé. Elle a pratiquement toujours habité sur le lot des grands-parents maternels François et Justine, c'est-à-dire un terrain cédé par son frère Rosaire. Elle a pris soin de ses parents à la maison. Elle a une fille prénommée Josée.

Josée est née le 20 décembre 1973. Elle a suivi un cours en cuisine et a travaillé dans ce domaine un certain temps. Par la suite, elle a eu un enfant : Marie-Pier, née le 6 août 1995. Maintenant, Josée travaille depuis près de trois ans chez Vêtements Valga, une industrie de confection de pantalons pour dames située à Rivière-Bleue.

Autres enfants de Joseph Magloire Morneau et Marie-Anne Dubé :

Monique, née le 24 août 1937. Elle épouse Donald Beauchesne le 26 mai 1956. Ils ont six enfants : Marielle, célibataire; Line épousa Stéphane Labrecque; ils ont trois enfants :

Dorianne, Marie-May et Nolan; Sylvie, conjointe de Marco Jolin; ils ont trois enfants : Maxime, Cindy et Jonathan; Alain, conjoint de France Vallée; ils ont deux enfants : Julie et Vincent; Benoît a deux enfants : Francis et Thommy; Mario, conjoint de Marie-Josée Lapointe; ils ont deux enfants : Émilie et Gabriel.

Calixte, né le 13 octobre 1938. Il épouse Marie-Jeanne Levasseur le 4 mai 1968.

Rosaire, né le 17 juin 1945. Il épouse Nicole Thériault le 4 juillet 1970. Ils ont trois enfants : Eric, conjoint de Véronique Paradis; Carole, conjointe de Pierre Blanchet (ils ont un enfant : Dorianne); Christine, conjointe de Richard Pellerin.

PREMIERS ARRIVANTS MORNEAU ET DUBÉ

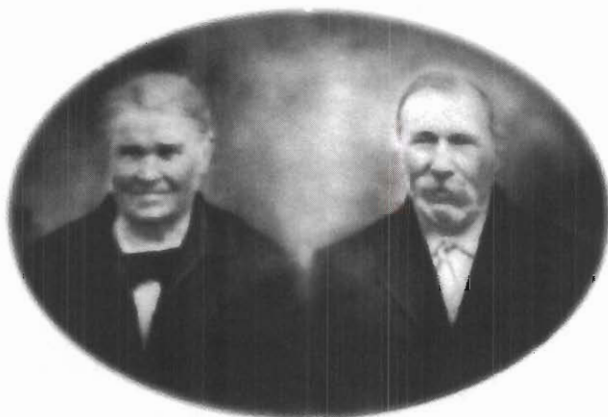

Justine Nadeau et François Dubé.



Flavie Nadeau et Ubald Morneau

Cécile Morneau et sa famille

Ubald Morneau, né le 11 février 1870 à Saint-Patrice de Rivière-du-Loup, a épousé Flavie Nadeau, née en 1870 à Saint-François, Nouveau-Brunswick. Marié le 10 février 1890 à Notre-Dame-du-Lac, il est décédé le 17 janvier 1951 à 81 ans. Flavie est décédée le 29 mars 1916 à 46 ans. Ils ont eu six enfants : Léandre, Horace, Delvina,

Joseph Magloire, Maria et Rose-Anne. Ubald et Flavie vivaient sur le lot de Réjean Deschamps.

Justine Couturier, épouse de Roch Nadeau et mère de Justine Nadeau, est née en 1821. Elle est arrivée avec sa fille et son gendre au tout début de la colonie. Elle est décédée le 27 avril 1912 à 91 ans.

François Dubé et Justine Nadeau

François Dubé, né le 29 avril 1855 à Saint-Modeste, a épousé Justine Nadeau, née le 23 août 1866 à Saint-Épiphane. Marié le 17 février 1885 à Saint-Modeste, François est décédé le 18 décembre 1942 à 86 ans. Justine est décédée le 15 mai 1952 à 85 ans. Ils ont eu dix enfants:

Cécile épousa Germain Saucier. Ils ont eu onze enfants. Cécile décéda le 12 janvier 1961 à 74 ans, Germain le 22 juin 1964 à 89 ans;

Alfred épousa Clarina Charest. Ils ont eu quatre enfants. Alfred décéda le 8 décembre 1923 à 38 ans, Clarina le 19 janvier 1997 à 97 ans;

Joseph décéda le 28 novembre 1908 à 20 ans;

Marie décéda le 30 mars 1909 à 19 ans;

Georges décéda le 19 janvier 1917 à 23 ans;

Louis épousa en premières noces Alexandra Caron. Ils ont eu treize enfants qui ont tous vécu. En secondes noces, il épousa Mélanie Nadeau. Louis décéda le 19 février 1959 à 63 ans, Alexandra le 12 août 1944 à 45 ans, Mélanie le 1^{er} juin 1961 à 66 ans;

Anastasie épousa David Pellerin. Ils ont eu dix enfants. Anastasie décéda le 27 avril 1991 à 93 ans, David le 22 décembre 1963 à 68 ans;

Marie-Louise épousa Edmond Roy. Ils ont eu onze enfants. Marie-Louise décéda le 28 juillet 1995 à 96 ans, Edmond le 24 mars 1965 à 71 ans;

Marie-Anne épousa Joseph Magloire Morneau. Ils ont eu quatre enfants. Marie-Anne décéda le 8 décembre 1991 à 90 ans, Joseph Magloire le 16 janvier 1975 à 75 ans;

François-Exavier épousa en premières noces Éléonore Caron. Ils ont eu six enfants qui ont vécu. Il épousa en secondes noces Jeanne Skilling. François-Exavier décéda le 26 juillet 1991 à 87 ans, Éléonore le 15 mars 1972 à 66 ans et Jeanne le 26 août 2002 à 98 ans.



À l'avant : Monique et Cécile;
à l'arrière : Rosaire et Calixte.
En médaillons : Joseph Magloire Morneau
et Marie-Anne Dubé.

Élisée Morneau et Berthe Leblanc

Élisée Morneau, fils de Joseph Morneau et d'Alexandrine Roy, est né le 17 mars 1896. Sa conjointe, **Berthe** Leblanc, est née le 23 janvier 1901. Ils se sont mariés à Ville Dégelis le 27 janvier 1919. De ce mariage sont nés 18 enfants :

Rolande, née le 24 novembre 1919, décédée en 1920;

Lucienne, née le 23 décembre 1920, mariée à Roger Lavoie, de Ville Dégelis, et décédée le 23 septembre 1963;

Béatrice, née le 22 janvier 1922, mariée à Adalbert Michaud et décédée le 1^{er} septembre 2000. Ils demeuraient à Saco, Maine;

Solange, née le 30 juin 1923, mariée à Lucien Michaud, décédée le 30 juillet 1997. Ils demeuraient à Packington;

Edgar, né le 12 septembre 1924, marié à Irène Dubé, de Packington. Ils demeurent à Saint-Eusèbe;

Laurent, né le 12 janvier 1926, marié à Germaine Pelletier, de Packington. Ils demeurent à Saco, Maine;

Conrad, né le 25 octobre 1927, marié à Béatrice Dumont, de Packington, décédé le 14 juillet 1984. Ils demeuraient à Packington;

Edouard, né le 12 octobre 1929, marié à Marguerite Dumont, de Packington. Ils demeurent à Saint-Constant;

Roger, né le 21 février 1931, marié à Jeanne d'Arc Dupuis, de Packington. Ils demeurent à Saint-Philippe;



Famille Élisée Morneau.

1^{re} rangée : Gracia, Diane, Élisée, Berthe, Maurice et Éliane;

2^e rangée : Lucienne, Roger, Germain, Charles, Laurent, Conrad, Béatrice et Solange;

3^e rangée : Edouard, Donat, Rodrigue et Edgar.

Élisée Morneau et Berthe Leblanc

Charles, né le 10 octobre 1933, marié à Yvonne Morin, de Ville Dégelis. Ils demeurent à Longueuil;

Rita, née le 27 juin 1934, décédée en 1937;

Gracia, née le 22 avril 1936, mariée à Eudore Deschênes, de Ville Dégelis. Ils demeurent à Ville Dégelis;

Donat, né le 27 mai 1938, marié à Lorraine Caron, de Packington. Ils demeurent à Packington;

Germain, né le 25 août 1940, marié à Marcelle Leblanc. Ils demeurent à Boucherville;

Rodrigue, né le 25 mars 1942, marié à Pierrette Pelletier, de Packington. Ils demeurent à Biddeford, Maine;

Éliane, née le 16 juillet 1944, mariée à Robert Tremblay. Ils demeurent à Waterboro, Maine;

Diane, née le 30 mars 1945, mariée à Larry Berry, décédée le 14 mai 1995;

Maurice, né le 25 septembre 1947, marié à Jeannine Labbé. Ils demeurent à Saco, Maine.

Élisée était cultivateur. C'est grâce à son labeur et à celui de Berthe qu'il a réussi à faire vivre sa nombreuse famille. Tous deux avaient foi en la terre et le travail ne leur faisait pas peur. Nous avons apprécié leur dévouement et l'aide qu'ils nous ont apportée. Nous avons admiré leur courage et leur patience auprès de nous. Élisée est décédé le 16 septembre 1962. Berthe est décédée le 18 mai 1991.



La maison logée en 1924 appartenait à Élisée Morneau.

Edgar Morneau et Irène Dubé

Comme en font foi les registres paroissiaux de Saint-Eusèbe, **Edgar** Morneau est né le 12 septembre 1924. Son père, **Élisée** Morneau, était agriculteur et sa mère, **Berthe** Leblanc, était coordonatrice au foyer et professeur pour ses enfants. Edgar est le cinquième d'une famille de dix-huit enfants. Il grandit sur la ferme ancestrale avec ses sœurs et ses frères. À 18 ans, il quitte la paroisse de Saint-Eusèbe, sa paroisse natale, pour aller travailler dans les chantiers. En 1957, il épouse en l'église de Packington **Irène** Dubé, professeur. Cette dernière est la deuxième d'une famille de seize enfants. De cette union sont nés cinq enfants :

René, mécanicien, né le 3 juillet 1958, marié à **Yvonne** Ducas le 5 juillet 1980. Ils demeurent à **Pointe LeBel**. Deux enfants : **Steve** et **Kristel**.

Marcel, travailleur routier, né le 19 septembre 1959, marié à **Guylaine** Dagenais le 18 décembre

1982. Ils ont deux enfants : **Carl** et **Karoll-Ann** et demeurent à **Pohénégamook**.

Yvon, électricien, né le 1^{er} décembre 1960, marié à **Andrée** Bossé le 25 août 1984. Deux enfants : **Joël** et **Marc-André**. Ils demeurent à **Clair**, N.-B.

Sylvie, directrice adjointe du service conseil à la Caisse populaire de La Pocatière, née le 18 mai 1964, mariée à **Dany** Quinn. Ils ont deux enfants, **Josie** et **Clovis**, et demeurent à **Saint-Onésime**.

Denis, adjoint administratif à l'Université Laval de Québec, né le 16 septembre 1965. Il demeure à Québec.

Après son mariage, Edgar continue de travailler dans les chantiers, à la Baie James, à Fermont. Après toutes ces années passées loin de sa famille, il revient à Saint-Eusèbe, travaille quelques années et prend sa retraite.



*Famille Edgar Morneau – photographie prise en 1989.
1^{re} rangée : Denis, Edgar, Irène et Sylvie; 2^e rangée : René, Marcel et Yvon.*

Eusèbe Morneau et Maria Tremblay



*Eusèbe Morneau
et Maria Tremblay.*

Eusèbe Morneau, né le 3 février 1926, est marié à **Maria** Tremblay, née le 6 janvier 1927, depuis le 28 juin 1947. Ils eurent quatre filles :

Jeannine, née le 5 mai 1948;

Lucie, née le 8 octobre 1950;

Jacinthe, née le 14 janvier 1953;

Nicole, née le 13 septembre 1955.

Ils ont déménagé, en 1956, à Montréal. Ils ont aussi demeuré près de Trois-Rivières, à St-Wenceslas, en 1991. Eusèbe Morneau était camionneur. Il a pris sa retraite en 1988.



*La famille Morneau
avec les quatre filles.*

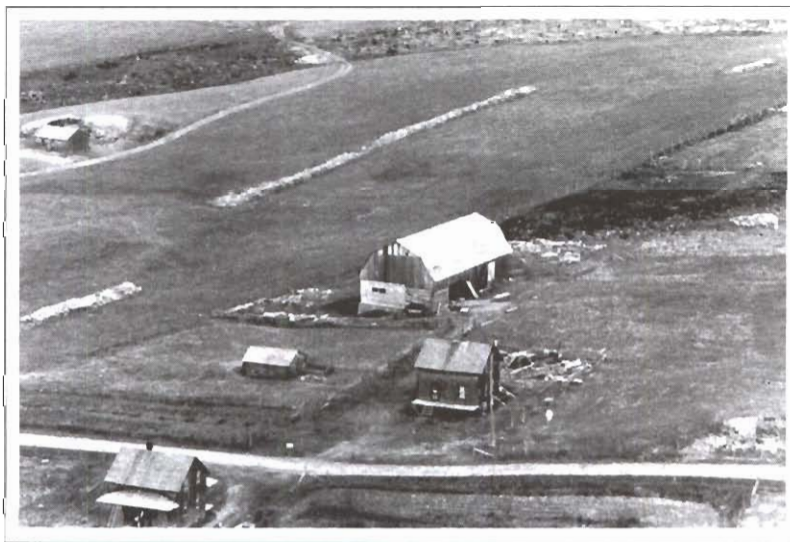

La maison familiale.

Jean-Baptiste Morneau et Yvonne Vaillancourt

Jean-Baptiste, appelé *Ti-Jean*, né le 30 juin 1904 (décédé le 16 décembre 1990), est fils de Joseph Morneau, connu sous le nom de « *Gros Jos* », né le 13 mai 1872 (décédé le 27 mars 1947), et d'Odélie Sleight, née le 2 mars 1874 (décédée le 10 octobre 1913). Il est le huitième d'une famille de dix enfants, dont quatre décèdent très jeunes.

Sa mère Odélie décède après avoir donné naissance à la dernière de la famille (Alice le 16 septembre 1913). Jean-Baptiste n'a que 10 ans quand son père se remarie en secondes noces à Marie Fournier, soit le 4 juin 1914. Son père était commerçant de bois et de viande. Il faisait venir des provinces de l'Ouest des animaux à bœuf par le train « les gros chars ». La livraison de ses bêtes arrivait à Rivière-Bleue et de là, à pied, on conduisait le troupeau à Saint-Eusèbe. Aussi, on dit que la première ligne téléphonique a appartenu à son père.

Quand Jean-Baptiste est en âge d'épouser **Eva Bérubé** (née le 12 juillet 1904 et décédée le 17 avril 1926), de Saint-Athanase, son père lui cède quelques lots et une maison. Malheureusement, Eva décède de la tuberculose alors qu'elle n'a que 21 ans et 9 mois, sans enfants. Donc, après un premier mariage le 20 juillet 1925, Jean-Baptiste se marie en deuxième nocces le 14 novembre 1927 à **Yvonne Vaillancourt** (née le 7 janvier 1904 et décédée le 6 novembre 1961), fille de Joseph Vaillancourt et de Clarisse Bélanger, de Saint-Alexandre.

En l'année 1930 ou 1931, le jeune couple et ses enfants déménagent dans une nouvelle maison construite par Léville Côté, oncle de Gilbert Côté, que lui et sa femme **Hélène Potvin** ont habitée avant de la vendre à Wilfrid et Charles-Eugène Ouellet. C'est donc de ces propriétaires que Jean-Baptiste et sa femme achètent leur maison.

Après avoir donné naissance au *premier enfant* le 3 juillet 1928 (décédé le même jour), il y eut **Monique** le 11 décembre 1929, ensuite **Alexandre**



Jean-Baptiste
et Yvonne

le 14 février 1932, **Roger** le 1^{er} août 1933 (décédé le 24 août 1937 à l'âge de 4 ans), **Blandine** le 6 mai 1935, **Julien** le 26 février 1937 (décédé le 25 juin 2003), puis « *bébé anonyme* » né le 9 mai 1938 (décédé le même jour), ensuite **Camille** le 19 avril 1939, **Florence** le 22 novembre 1940, **Rodrigue** le 15 mars 1943, **Lucille** le 31 octobre 1944 et finalement **Jean-Raymond** le 23 août 1946.

Afin de subvenir aux besoins financiers de sa famille, Jean-Baptiste a travaillé comme ouvrier sur la Côte-Nord. Au début dans sa maison et ensuite dans un hangar qu'il s'est construit, il a travaillé à son propre compte, dans la fabrication de statues de plâtre et autres objets de même que des chaudrons en aluminium et des monuments funéraires « épitaphes », avant d'être garde-feu et enfin inspecteur de la colonisation.

De ces deux derniers emplois lui venait la raison d'avoir été partisan fervent pour la politique dont son emploi et « gagne-pain » dépendaient. Malgré la misère évidente en 1939, alors que le couple compte cinq enfants à la maison, Jean-Baptiste et Yvonne accueillent chez eux, pour une durée de 6 mois, Louis Bérubé et sa femme Lina Chassé juste le temps de la construction de leur maison dans le rang de la Seigneurie. Même si la maison pouvait être petite, quand Monique s'est mariée, elle et son mari ont été hébergés jusqu'à la naissance de leur premier enfant. N'est-ce pas un bel exemple de générosité chez ces humbles gens ?

Le 6 novembre 1961, un malheur survient : Yvonne décède à l'âge de 57 ans et 10 mois. C'est en troisième nocces, le 7 septembre 1963, que Jean-Baptiste épouse **Cora Cloutier** (née le 21 février 1918 et décédée le 11 novembre 1999), veuve et sans enfants de Ville Lasalle. Dans la même année, avant de marier Cora, Jean-Baptiste démolit sa maison pour en reconstruire une nouvelle. Les années passent, Jean-Baptiste décède le 16 décembre 1990 à 85 ans et 5 mois et Cora, neuf ans plus tard, à l'âge de 81 ans et 9 mois.

Jean-Raymond Morneau et Nicole Beaulieu



*Jean-Raymond Morneau
et Nicole Beaulieu.*

À Saint-Eusèbe, est né le 23 août 1946, **Jean-Raymond**, fils de Jean-Baptiste Morneau et d'Yvonne Vaillancourt. Son père a épousé en premières noces Eva Bérubé (12 juillet 1904-17 avril 1926) qui est décédée alors qu'elle n'avait que 21 ans et 9 mois.

En secondes noces, Yvonne Vaillancourt (6 janvier 1904-6 novembre 1961), est décédée à 57 ans et 10 mois, laissant ses neuf enfants vivants dont Jean-Raymond, le cadet étant âgé de 14 ans.

En troisièmes noces, Cora Cloutier (21 février 1918-11 novembre 1999), veuve et le devenant une deuxième fois quand Jean-Baptiste décède le 16 décembre 1990 à 86 ans et 5 mois.

Jean-Raymond travaillait dans les chantiers lorsqu'il a rencontré **Nicole**, née le 5 mai 1949, fille de Louis-Philippe Beaulieu et de Marie-Rose Thibeault, de Notre-Dame-du-Lac.

Le 24 août 1968, lorsqu'ils se sont épousés, Jean-Raymond possédait une petite ferme avec

l'acquisition de la terre paternelle. Il fut aussi bûcheron, travailleur dans deux moulins à scie, manufacturier de meubles et acériculteur. Tant qu'il est possible, Nicole lui apporte son soutien avec les enfants devenus grands.

Depuis 1971, la maison devient foyer d'accueil en y recevant des adolescents(es) à l'occasion et depuis 1985, on y reçoit des personnes âgées en commençant par Jean-Baptiste et Cora, en perte d'autonomie.

Au fil des ans, Jean-Raymond et Nicole donnent la vie à *Lyne*, née le 15 juin 1969, *Valérie*, née le 28 avril 1971, *Carl*, né le 2 septembre 1974 et *Pierre-Luc*, né le 15 mai 1979.

Une nouvelle génération prend naissance de l'union de Lyne et Michel Beaulieu par l'arrivée de trois filles : Laura, Maude et Ève. Valérie et Jeannel Ouellet ont par la suite une fille : Jessie.

Tous ont reçu de bonnes années de scolarité : Lyne, agente de bureau et ébéniste, son conjoint Michel, cours en foresterie; Valérie, graphiste, son conjoint Jeannel, camionneur; Carl, électromécanique, sa conjointe Monica Dubé, psychoéducation à l'Université-BAC et Pierre-Luc, soudeur.

De voir grandir notre famille est notre plus grande joie.



*À l'avant : Maude, Laura et Jessie;
à l'arrière : Pierre-Luc, Carl, Monica,
Ève, Lyne, Michel, Nicole,
Jean-Raymond, Valérie et Jeannel.*

Joseph Morneau et Alexandrine Roy



*Alexandrine Roy et Joseph Morneau
à leur mariage en 1888.*



*Joseph Morneau et Alexandrine Roy, en 1920,
devant la maison bâtie en 1904, habitée aujourd'hui
par Serge Gauthier et Marie-France Côté.*

Joseph Morneau, né en 1855 et décédé en 1929, est le fils de Joseph Morneau et de Domitille Fournier. Il est l'un des premiers qui sont arrivés à Saint-Eusèbe en 1884. Il a épousé **Florine** Ouellet, fille de Joseph Ouellet et d'Adèle Bélanger, à Notre-Dame-du-Lac le 5 février 1884. Elle est décédée le 29 novembre 1884. En 2^e mariage, il a épousé à Saint-Arsène le 10 janvier 1888, **Alexandrine** Roy, née en 1866 et décédée en 1927, fille de Stanislas Roy,

Les descendants sont :

- 1 *Pierre*, 13 janvier 1889, décédé en 1889;
- 2 *Marie-Louise*, 6 avril 1890, mariée le 29 mai 1943 à Saint-Eusèbe à **Théophile** Bernier;
- 3 *J.-Albert Stanislas*, 13 avril 1891, décédé en 1900;
- 4 *Juliana*, 4 mars 1893, mariée à **Georges** Ouellet, de Saint-Louis;

Les descendants de Juliana

Alexandrine, 9 décembre 1915-1915; Simone, 10 janvier 1916-1916; Donat, 17 mars 1917-1996; Isabelle, 18 mai 1918-1990; Laurette, 17 mars 1920; Hermel, 25 septembre 1921; Yvette, 10 mai 1923; Gérard, 3 septembre 1924-1929; Gisèle, 20 octobre 1926; Annette, 28 mai 1928; Rita, 22 septembre 1929; Monique, 23 juin 1931; Yvon, 19 avril 1933-1973.

- 5 *Eva*, née le 6 août 1894, décédée en 1979, marié le 10 novembre 1914 à Saint-Eusèbe à Jos Morneau (7 février 1891-1986);

Les descendants d'Eva

Léo, 22 février 1916-1919; Simone, 2 mai 1917; Fernand, 9 juillet 1918-1978; Elzéar, 18 octobre 1919-1977; Oscar, 8 mai 1921-1933; Armand, 11 janvier 1923; Florence, 27 décembre 1924-1925; Téléphore, 6 avril 1926-1942; Lucie,

Joseph Morneau et Alexandrine Roy

13 avril 1928; Maurice, 19 mars 1930; Ida, 18 février 1932; Laurier, 7 septembre 1933-1935; Simon, 7 mars 1935-1937; Claude, 23 octobre 1936.

6 *Élisée*, né le 17 mars 1896, décédé en 1962, marié le 27 janvier 1919 à Ville Dégelis à Berthe Leblanc, née le 23 janvier 1901, décédée en 1991;

Les descendants d'Élisée

Rolande, 24 novembre 1919-1920; Lucienne, 23 décembre 1920-1963; Béatrice, 22 janvier 1922-2000; Solange, 30 juin 1923-1997; Edgar, 12 septembre 1924; Laurent, 12 janvier 1926; Conrad, 25 octobre 1927-1983; Edouard, 12 octobre 1929; Roger, 21 février 1931; Charles, 10 octobre 1932; Rita, 27 juin 1934-1937; Gracia, 22 avril 1936; Donat, 27 mai 1938; Germain, 25 août 1940; Rodrigue, 27 mars 1942; Eliane, 16 juillet 1944; Diane, 30 mars 1945-1995; Maurice, 25 septembre 1947.

7 *Léon*, né le 13 octobre 1897, décédé en 1991, marié à Saint-Louis en 1920 à Liliane Bérubé;

Les descendants de Léon

Gertrude, 24 août 1921; Rolande, 2 juillet 1922; 2^e mariage à Saint-Louis en 1923 à Marie-Ange Dubé; Raymonde, 7 mars 1934; Ghislaine, 9 septembre 1935; Roland, 22 septembre 1936; Monique, 5 septembre 1938; Raymond, 18 décembre 1939; Jeannine, 20 novembre 1941, décédée en 2005; Gaétane, 3 mai 1943; Gaétan, 3 mai 1943.

8 *Marie-Berthe Lina*, née le 8 janvier 1899, décédée le 13 mai 1900;

9 *Adélar*, né le 26 août 1900, célibataire;

10 *Lucien*, né le 31 juillet 1902, décédé en 1975, marié le 7 juillet 1926 à Ville Dégelis à Alice Sévigny, née en 1907, décédée en 1999;

Descendant de Lucien

Annette, née le 4 juin 1927, décédée.

11 *Edmond*, né le 7 février 1904, décédé, marié le 9 juillet 1930 à Ville Dégelis à Lumina Saint-Onge, née le 2 juin 1912, décédée;

Les descendants d'Edmond

Gérard, 10 janvier 1933; Georgette, 16 février 1934; Gilbert, 22 mars 1936; Yvon, 28 septembre 1937; Réal, 1^{er} février 1939-1969; Georges, 21 avril 1940; Réjeanne, 7 septembre 1941; Fernande, 5 février 1944; Normande, 11 mai 1947-1999; Gaston, 16 avril 1948-1987; Jean-Charles, 22 avril 1949; Colette, 4 janvier 1951; Gisèle, 18 mars 1953.

12 *Albina*, née le 29 juillet 1905, mariée le 20 juillet 1933 à Saint-Eusèbe à Jos Morneau;

Les descendants d'Albina

Richard, 28 juillet 1934; Benoît, 7 octobre 1935; Jacques, 25 juin 1937; Lina, 9 juin 1938; Félicien, 6 juillet 1939; Rénaud, 30 août 1940; Vital, 18 septembre 1941; Diane, 24 février 1943; Thérèse, 16 avril 1944.

13 *Albert*, né le 27 mai 1908-1989, marié le 27 avril 1927 à Saint-Eusèbe à Délina Rioux, née le 9 avril 1910, décédée en 1991;

Les descendants d'Albert

Gemma, 5 mars 1928; Gisèle, 23 janvier 1929; Aline, 11 mai 1930-1995; Julien, 15 mai 1932; Gérard, 9 septembre 1933; Julienne, 13 janvier 1935; Albina, 28 octobre 1936-1994; Richard, 23 juin 1938; Louiselle, 14 décembre 1939; Claudette, 12 septembre 1941; Renaud, 14 juillet 1943; Gaston, 11 juin 1945; Valier, 4 avril 1947; Monette, 22 mai 1949; Alain, 22 février 1951; Gilles, 2 novembre 1952.

Léandre Morneau et Alice Lacasse

Le couple Alice Lacasse et Léandre Morneau s'est installé à Saint-Eusèbe dans une petite maison sur la terre du côté sud.

En 1936, la famille déménage dans leur nouvelle maison de la terre côté nord. Le couple a eu dix enfants : Alice, Irène, Florence, Eusèbe, Léopold, Rita, Charles, Réal, Benoît et Thérèse.

Léandre Morneau décède à l'âge de 69 ans, à Sherbrooke, et Alice Morneau décède à Disraëli en 1992, à l'âge de 94 ans.

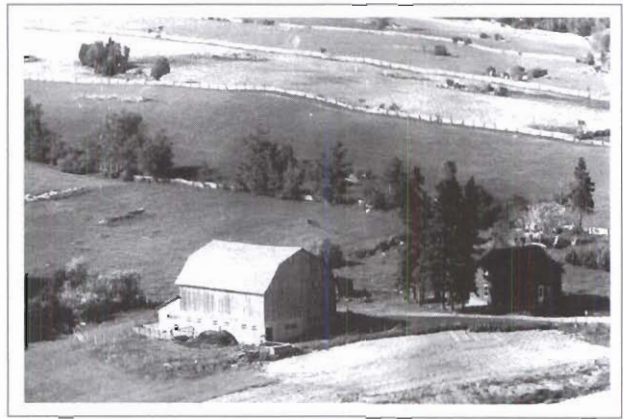

Vue aérienne de la ferme Léandre Morneau et Alice Lacasse (1945).



Famille avec conjoint (juillet 1959):
1^{re} rangée : Léandre Morneau, Léopold (Lucette Lajoie) et Alice Lacasse;
2^e rangée : Réal (Murielle Rouleau), Charles (Solange St-Onge), Florence (Gérard Nadeau), Alice (Adrien Morin), Irène (Urbain Nadeau) et Thérèse;
3^e rangée : Rita (Paul Tardif), Eusèbe (Maria Tremblay) et Benoît.

Juin 1954, dans la maison familiale : 1^{re} rangée : Léandre Morneau (1894-1963) et Alice Lacasse (1898-1992); 2^e rangée : , Benoît (1940-) et Thérèse (1941-); 3^e rangée : Rita (1931-), Alice (1920-), Irène (1921-2004) et Florence (1923-2001); 4^e rangée : Réal (1936-), Léopold (1929-), Charles (1933-) et Eusèbe (1927-).



Léopold Morneau et Lucette Lajoie

Léopold Morneau et Lucette Lajoie ont été élevés à Saint-Eusèbe. Lucette a vécu son enfance dans la Seigneurie et Léopold sur la terre des Morneau au village.

Le couple s'est marié en juillet 1959 à l'église de Saint-Eusèbe. Ils ont déménagé à Montréal, ont fondé une famille et sont maintenant installés à Bois-des-Filion.

Ils ont comme résidence secondaire la propriété familiale des Morneau.



La maison familiale.

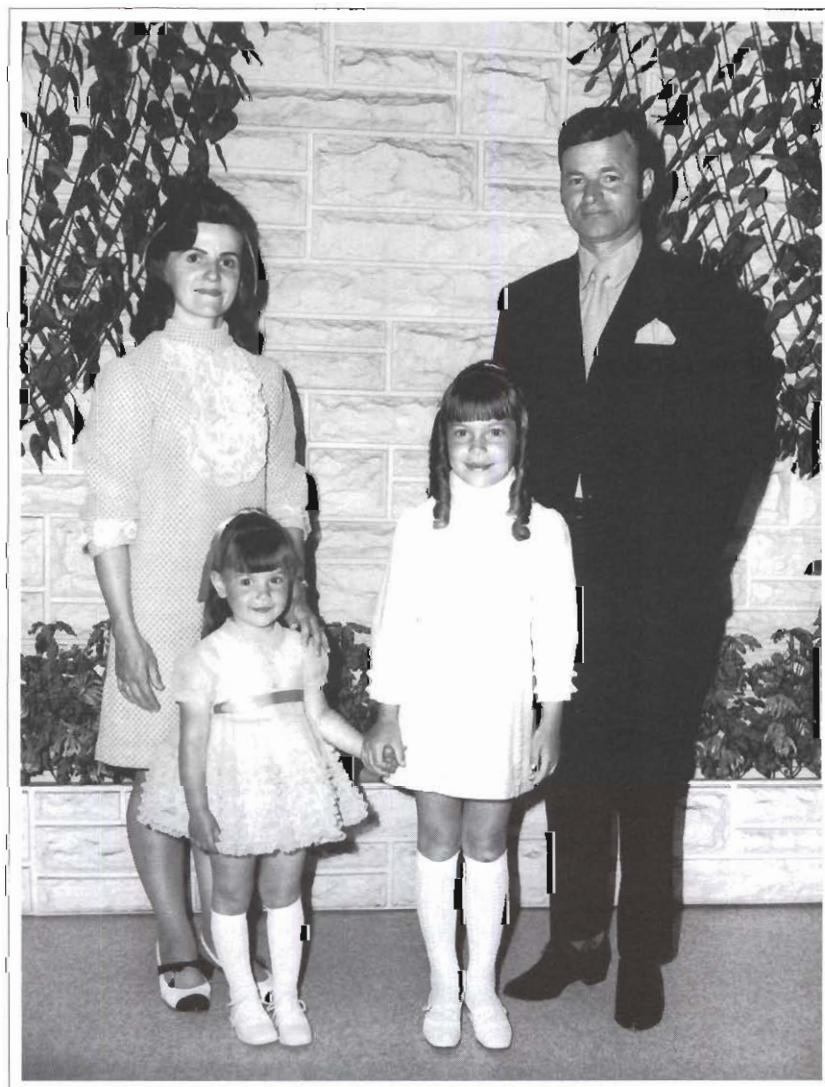

Lucette (1936), Dominique (1965), Brigitte (1961) et Léopold (1929).

Lyne Morneau et Michel Beaulieu



*Carl, Lync, Nicole, Jean-Raymond,
Valérie, Pierre-Luc*

Lyne, fille de Jean-Raymond Morneau et de Nicole Beaulieu, est née à Saint-Eusèbe le 15 juin 1969. Elle est l'aînée d'une famille de quatre enfants. Son père était cultivateur, lors de sa naissance; il a aussi été bûcheron, travailleur dans un moulin à scie, manufacturier de meubles et acériculteur. Nicole travaillant avec Jean-Raymond, autant qu'il fût possible, a ouvert la maison en foyer d'accueil pour adolescents et, par la suite, pour personnes âgées autonomes et en perte d'autonomie, en commençant par les grands-parents de Lyne : Jean-Baptiste Morneau (30 juin 1904 – 16 décembre 1990) et Cora Cloutier (21 février 1918 – 11 novembre 1999).

À la Polyvalente de Cabano, Lyne a choisi de suivre un cours d'agente de bureau et d'ébéniste. Alors qu'elle travaille dans un moulin à scie comme « buncheuse » de bardeaux, elle fait la connaissance de **Michel Beaulieu**, né le 21 mars 1966 à Cabano, fils de Gilles Beaulieu et de Bibiane Ruest. Ceux-ci ont été, pendant plusieurs années, responsables de la pente de ski de Cabano. Gilles a aussi travaillé au moulin Fraser avant d'être employé par le ministère des Transports. Et Michel est le cadet d'une famille de deux enfants.

Puis Michel et Lyne s'unissent et de leur union naissent trois filles : *Laura*, le 16 juin 1994, *Maude*, le 31 décembre 1995, et *Ève*, le 10 octobre 2002. Laura est née lorsque ses parents habitaient à Cabano et ses sœurs à Saint-Eusèbe car Lyne et Michel ont acheté une terre avec résidence.

Au mois de mai 2003, on découvre que Laura doit apprendre à vivre avec le diabète. Courageuse et responsable, elle mérite notre admiration, qui est cependant source d'inquiétude pour ses parents et grands-parents.

Très souvent, Michel et Lyne partagent avec leurs enfants des activités plein-air, ce qui anime la joie et la fierté.



Michel Beaulieu, Maude, Lyne, Laura et Ève, en 2003.

Monique Morneau et Donald Beauchesne



À l'avant : Monique Morneau et Donald Beauchesne; à l'arrière : Line, Marielle, Sylvie, Benoît, Mario et Alain.

Monique, fille de J.-Magloire Morneau et de Marie-Anne Dubé, a épousé **Donald** Beauchesne, fils d'Alexandre et de Marie-Anne Daigneault.

Monique, qui est native de Saint-Eusèbe, a poursuivi sa vie à Deauville en Estrie. Il faut aussi noter qu'elle a vécu à Sherbrooke, Asbestos, Waterville, Toronto et plusieurs autres villes en Ontario.

Elle a quitté sa famille à l'âge de quinze ans pour aller prendre soin d'une tante, prénommée Delvina, en Estrie. Par la suite, elle a rencontré son ami Donald et ils ont convolé en justes noces le 26 mai 1956. Ils ont eu six enfants : *Marielle, Line,*



Debout, à droite : Mario, Donald, Monique et Marielle, en compagnie de quatre employés.



À l'avant : Marielle, qui souffle le verre; au fond : Donald.

Sylvie, Alain, Benoît et Mario. Ils ont douze petits-enfants.

Alexandre Beauchesne était dans le domaine des enseignes commerciales et c'est son fils Donald qui a pris la relève en 1962. Ce commerce, *Enseignes Sherbrooke*, existe depuis cinquante ans maintenant. Donald en fut propriétaire pendant environ trente ans et il l'a vendu en 1992 à deux de ses enfants : Marielle et Mario. L'usine a été incendiée en 1966 et reconstruite par la suite.

Donald a acheté le presbytère de Deauville pour en faire sa résidence près de l'usine en 1968.

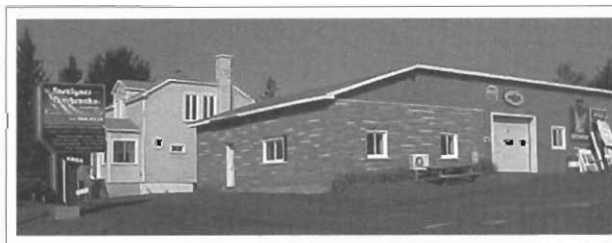

La résidence familiale (ancien presbytère), et à droite : l'usine.

Monique Morneau et Laurent Caron



Laurent
Caron
et Monique
Morneau,
23 juillet
1949.

Monique, fille de Jean-Baptiste Morneau (30 juin 1904-16 décembre 1990) et d'Yvonne Vaillancourt (6 janvier 1904-6 novembre 1961), est née le 11 décembre 1929 à Saint-Eusèbe. Elle est l'aînée de la famille.

Après le décès d'Eva Bérubé, épouse en premières noces de Jean-Baptiste, celui-ci se remaria à Yvonne Vaillancourt le 14 novembre 1927, qui donna naissance à douze enfants. Sur le nombre, deux d'entre eux décédèrent à la naissance et Roger mourut à 4 ans (1^{er} août 1933-24 août 1937).

Le temps passa, Monique fit la connaissance de **Laurent Caron** (27 mars 1923-16 juillet 1986), natif de Saint-Épiphane, fils d'Eugène Caron (menuisier) et d'Alexina Ouellet. Le jeune couple se maria le 23 juillet 1949 à Saint-Eusèbe et donna naissance à son premier enfant *Rachel*, née le 5 juin 1950, dans cette même paroisse.

Lucien, le frère de Laurent, ayant une forge au Lac-des-Aigles, enseigna à Laurent le métier de forgeron, ce qui lui valut d'être employé dans un chantier du Maine et sur la Côte-Nord, à Saut-aux-Moutons pendant six mois en emmenant avec lui Monique et Rachel, âgée de 3 mois seulement. De retour, Laurent devint menuisier en compagnie de son père qui lui apprit le métier. Durant ce temps, la famille s'agrandit par la venue de *Jeannot* le 21 mars 1953, de *Charline* le 30 janvier 1957, des *jumeaux* qui malheureusement sont décédés; le premier à la naissance et le second à 3 mois en 1958. Ensuite,

Laurent entreprit de se construire une maison à Saint-Épiphane, paroisse où il résidait déjà. Vint ensuite *Réjean* le 8 juin 1960, puis *Jean-Paul* le 19 juin 1963 et enfin *Louis*, le 4 juin 1967. Louis, malheureusement, dut subir de nombreuses opérations alors qu'il était encore bébé. Ces interventions sont dues à une malformation de l'œsophage. Plus tard, on découvrit que l'enfant était atteint de surdité; ce qui retarde l'apprentissage du langage. En raison d'une déficience intellectuelle de leur fils, Laurent et Monique déménagèrent à Rivière-du-Loup afin qu'il puisse recevoir la meilleure éducation possible dans une école privée.

Monique resta très active. Elle se dévoua dans différentes associations de bénévolat et ouvrit sa maison en foyer d'accueil pendant vingt ans, tout en veillant sur Louis, son fils que le destin marqua.

Laurent décéda le 16 juillet 1986. Avec courage, Monique continua ses activités malgré le grand vide que ce départ laissa. Monique est fière de ses enfants : Rachel épousa Jean Bérubé (maintenant décédé), Jeannot à Marie-Josée Ouellet (présentement divorcés) qui a maintenant pour conjointe Francine Caron, et puis Charline à Robert Bergeron, Réjean à Adrienne Lagacé et Jean-Paul à Martine Caron.



La famille Morneau.
À l'avant : Julien et Florence;
à l'arrière : Camille, Jean-Baptiste Morneau,
Blandine, Monique, Alexandre,
Lucile, Rodrigue et Jean-Raymond.

Bruno Nadeau et Danielle Saint-Pierre



*Danielle et Bruno
à leur mariage, en 1979.*

Le 29 juin 1979, **Danielle** Saint-Pierre, fille de Camille Saint-Pierre et de Philippa Saint-Onge, unissait son destin à celui de **Bruno** Nadeau, fils de Jacques Nadeau et de Jacqueline Beaulieu. Tous deux natifs de Saint-Eusèbe et enfants de cultivateurs, Bruno est l'aîné d'une famille de sept enfants alors que Danielle est la neuvième d'une famille de onze. Ils sont à cette époque tous les deux étudiants à Québec. C'est également à Québec le 11 novembre 1980 que Christian, leur premier enfant, voit le jour à l'hôpital Saint-François d'Assise.

En avril 1981, la jeune famille revient s'établir dans son coin de pays, à Notre-Dame-du-Lac plus précisément, puisqu'il n'y avait pas de logement libre à Saint-Eusèbe à cette époque.

En 1982, le presbytère de Saint-Eusèbe est transformé en édifice à logements. Voilà

l'opportunité pour le jeune couple de revenir dans son village natal. C'est donc au début de décembre 1982 qu'ils s'installent dans leur nouveau « 4 et ½ ». Le 21 avril 1983, *Geneviève* naissait à l'hôpital de Notre-Dame-du-Lac. Ils sont maintenant quatre dans ce petit logement. Il est temps pour eux de penser à acquérir une maison. Le 24 juin 1983, ils achètent la maison voisine des parents de Danielle au centre du village.

Le 20 mars 1986, à l'hôpital de Notre-Dame-du-Lac, *Véronique* voit le jour à son tour.

Le moulin où Bruno travaille fait faillite au printemps 1991. Il décide donc d'aller suivre un cours à Rivière-du-Loup, ce qui lui a permis d'occuper un emploi de machiniste dès l'automne 1992, poste qu'il occupe toujours. Comme les enfants ont grandi et n'ont plus besoin que Danielle soit aussi présente auprès d'eux, en 1997 elle décide de devenir responsable d'un service de garde en milieu familial. Danielle et Bruno, en plus de leur vie de couple, de famille et de leur travail respectif, s'impliquent dans différents organismes, allant du domaine sportif, l'étant eux-mêmes, aux domaines pastoral et liturgique, en passant par l'implication sociale et même politique.

Leurs trois enfants sont présentement aux études et préparent leur avenir.



*À l'arrière : Christian et Bruno;
à l'avant : Véronique, Geneviève et Danielle.*

Gérard Nadeau et Florence Morneau

Gérard Nadeau et **Florence** Morneau ont vécu à Saint-Eusèbe de 1948 à 1966. Gérard a été forgeron, boucher-épicier et bûcheron à différentes périodes. Ils ont eu douze enfants.



La boutique de forge.



La boucherie-épicerie.



1^{re} rangée : Clermont (8 juillet 1950), Lise (20 février 1965), Florence Morneau (9 novembre 1922), Gérard (25 juillet 1922) et Lynda (8 octobre 1964); 2^e rangée : Jean-Marie (5 juin 1949), Francine (24 novembre 1961), Donald (22 septembre 1947), Carmelle (24 juin 1955), Michel (25 octobre 1958), Micheline (7 avril 1953), Benoît (23 septembre 1960) et Marcel (6 décembre 1951). N'apparaît pas sur la photo : Gilles, né le 6 mai 1954, décédé en 1957.

Jacques Nadeau et Jacqueline Beaulieu

L'histoire de cette famille débute avec la naissance de **Jacques** Nadeau le 29 avril 1934. Il est le premier fils de Joseph et de Reine Malenfant. Il a vécu son enfance sur la ferme de ses parents, prenant goût à l'agriculture. Il se marie à Packington le 14 septembre 1957 avec **Jacqueline** Beaulieu, enseignante, née à Notre-Dame-du-Lac le 24 mai 1933, fille d'Albéric Beaulieu et de Marie-Anna Bouchard.



Jacques et Jacqueline.

D'abord, le couple achète la ferme de Baptiste et Marie Perreault en 1958 puis celle de Réal Pellerin en 1962. Jacques, bon cultivateur, conduit aussi des camions puis des autobus scolaires en plus d'être secrétaire de la commission scolaire avec son épouse pendant 10 ans. Il délaisse l'agriculture devenant représentant d'une compagnie de batterie de cuisine mais y revient quelques années plus tard en s'associant à des compagnons dans l'achat et l'exploitation de la ferme d'Edgar Morneau jusqu'en 1978. Il quitte Saint-Eusèbe pour le Nouveau-Brunswick en 1979 et devient propriétaire d'une maison pour personnes âgées.

De son côté, Jacqueline quitte l'enseignement quelques années pour se consacrer à son rôle de mère mais reprend de plus belle en 1971. Elle poursuit sa carrière jusqu'en 1987 alors qu'elle est atteinte d'une maladie neurologique. Elle habite maintenant à l'Oasis des Aînés de Saint-Eusèbe.

De ce mariage sont nés sept enfants :

Bruno, machiniste, né le 25 juillet 1958, est marié à Danielle Saint-Pierre et ils vivent à Saint-Eusèbe. Ils ont 3 enfants : Christian, Geneviève et Véronique. *Denise*, contrôleur-comptable, née le 8 septembre 1959. Elle a 3 filles : Cindy, Annie, Jessica Viel et un petit-fils, Clément, fils de Cindy. Elle demeure à Cabano avec Roger Bélanger. *René*, enseignant, né le 7 décembre 1960, a épousé Laura Margetts. Ils vivent en Colombie-Britannique avec leurs 3 garçons : Stephen, Éric et David. *Hélène*, enseignante, née le 26 mars 1962, est mariée à Gratien Pellerin. Ils vivent en Ontario et sont parents de 3 enfants : William, Jean-Philippe et Annabelle. *Michel*, infirmier, né le 22 septembre 1963, est célibataire et vit à Montréal. *Gabriel*, travailleur social, également né le 22 septembre 1963, est marié à Denise Dumont. Ils vivent à Cabano avec leurs 2 fils : Jérôme-Alexandre et Charles-Étienne. *Rémi*, analyste en informatique, né le 20 février 1966, a épousé Josée Doyon et ils demeurent à Saint-Jean-Chrysostome avec leurs enfants : Margaret et Grégory.

La fin de l'histoire n'est pas de ce livre ni de ce temps. Les très belles valeurs inculquées dans cette famille prédisent une suite heureuse. Grandie par les moments difficiles, la famille s'inspire des bonheurs passés et profite de toutes occasions pour se retrouver.



Devant : Hélène, Gabriel et Denise; derrière : Rémi, René, Michel et Bruno.

Joseph Nadeau et Reine Malenfant



Joseph Nadeau et Irène Malenfant.



La maison familiale de Joseph Nadeau.

Selon les registres paroissiaux de Saint-Eusèbe, **Joseph** Nadeau est né le 15 novembre de l'année 1900. Il est l'avant-dernier d'une famille de neuf enfants (trois sont décédés en bas âge).

À Saint-Cyprien, dans les registres, on retrouverait le nom de **Reine** Malenfant que tous appelaient Irène, fille d'Auguste Malenfant, fromager, et d'Élise Caron. Reine est née le 6 janvier 1906; elle est le troisième enfant d'un second mariage et d'une famille comptant au total seize enfants.

En 1929, le 10 septembre, Joseph épousait Reine à l'église de Saint-Eusèbe. Reine était venue aider sa sœur Rose-Alma (décédée en 2004 à Montréal à l'âge de 101 ans) qui demeurait à Saint-Eusèbe. Reine arrivait de Montréal où elle avait travaillé comme bonne chez une famille de médecin. La mère de Joseph était décédée peu de temps avant le mariage, ce qui représentait une lourde tâche pour Reine, la nouvelle maîtresse de maison presque inconnue pour tous et tenue de vivre sous le même toit que le beau-père.

En 1930 naissait leur premier enfant. Il y en aura sept autres par la suite :

Madeleine (1930), conjointe de Nelson Bernier (décédé le 9 janvier 1997);

Cécile (1932), ex-conjointe d'André Malard; un enfant : Chantale Mallard (décédée le 8 juin 1994); conjointe de Marcel Mondor;

Jacques (1934), ex-conjoint de Jacqueline Beaulieu; enfants : Bruno, Denise, René, Hélène, Gabriel et Michel (jumeaux), Rémi; conjoint de fait de Jacqueline Gagnon;

C.-Eugène (1936), conjoint de Rachel Ouellet (décédée le 22 février 1989); enfants : Donald, Sylvain;

Joseph Nadeau et Reine Malenfant

Cyrille (1938), conjoint de Doris Ducas;
enfants : Alain, Jean-Guy, Serge, Marc-André;

Henri (1940), conjoint de Jeannette Cloutier;
enfants : Ghislain, Denis, Daniel;

Claude (1943), conjoint de Monique O'Brien;
enfant : Josée;

Gilles (1948), conjoint de Carole Castonguay;
enfants : Frédéric, Mariève.

Aujourd'hui, en 2004, la famille de Reine et de Joseph compte encore huit enfants, vingt petits-enfants et trente-sept arrière-petits-enfants.

Joseph et Reine ont vaqué aux occupations coutumières sur leur ferme de Saint-Eusèbe durant plusieurs années. Reine, en plus de sa tâche de « reine du foyer », a été une tricoteuse experte et une couturière avertie même pour faire du « neuf » avec des vêtements usagés, souvent, le soir à la lampe à l'huile avant l'arrivée des systèmes d'éclairage modernes. Joseph a été un forgeron très recherché pour ferrer les chevaux difficiles, même de quelques paroisses voisines. Il a été marguillier, conseiller municipal et chef responsable pour les travaux d'hiver faits dans la paroisse à cette époque. Il a aussi coupé à chaque hiver des billots sur ses lots à bois pour permettre d'arrondir les

revenus de la famille durant ces années de crise dont tout le monde de cet âge se souvient. C'est ainsi par leur dévouement sans borne que Reine et Joseph ont transmis leur courage et leur initiative à leurs enfants qui ont appris à se tailler une place dans la vie.

La vie s'écoule normalement après le départ des enfants, début d'une retraite paisible, qui a été éprouvée par un accident bête arrivé le 1^{er} novembre 1971 et qui oblige Joseph à passer les dernières années de sa vie à l'hôpital de Notre-Dame-du-Lac. Reine déménage alors à Notre-Dame-du-Lac après la vente de la ferme, afin d'être près de l'hôpital pour y faire ses visites quotidiennes. Joseph décède le 17 septembre 1988, suite à beaucoup de problèmes de toutes sortes. Reine, ne pouvant plus demeurer seule, emménage chez son garçon Jacques, qui a un foyer pour personnes âgées à Saint-Léonard, Nouveau-Brunswick, où elle décède le 4 novembre 1988, quelques semaines après son mari dont elle s'est beaucoup ennuyée.

Merci à Reine et à Joseph qui, du haut de leur nouvelle demeure, continuent de protéger leur grande famille en gardant tous les enfants bien vivants et en bonne santé.



Cyrille, Charles-Eugène, Jacques, Madeleine, Cécile, Henri, Jean-Claude et Gilles.

Maximin Nadeau et Alice Turcotte

Maximin (Marc) Nadeau, fils de Pierre-Albert Nadeau et de Delvina Jalbert, naît le 7 février 1891. Il vit son enfance avec ses parents à Saint-Eusèbe. Il se marie le 18 juillet 1916 avec **Alice** Turcotte, née à Saint-Anaclet le 26 mai 1898, fille de Valentin Turcotte et de Philomène Boucher. Ils donnent naissance à quatorze enfants.

Voici les noms de leurs enfants et de leurs conjoint(e)s :

André (1917-1986) – Jeanne d'Arc Deschamps (1920-2002). *Gérard* (1918-1994) – Anita Bossé (1925-1977). *Jeannette* (1920) – Charles-Edouard Deschamps (1921). *Émile* (1921) – Marie-Anne Bossé (1927-1991). *Camille* (1922) – F. H. (1932). *Gilberte* (1924) – Gérard Lemieux (1925). *Léopold* (10 août 1926 – 7 octobre 1926). *Charles-Eugène* (1927) – Anita Dubé (1924). *Alice* (1929-2003) – Adrien Dumais (1922-2002). *Marguerite* (1930) – Patrick Samson (1926). *Louis-Philippe* (1932) – Virginia Breed (1937). *Marc-Aurèle* (1934) – Jeannette Bergeron (1921). *Thérèse* (1935) – E.J.M. (1940). *Élisabeth* (1937) – Gérard Rochon (1933).



La maison familiale de Maximin Nadeau et d'Alice Turcotte, de 1935 à 1951.

Ils demeurent dans le rang 4 et 5 à Saint-Eusèbe (Petit Packington). Maximin, notre père, est cultivateur. L'hiver il se rend dans les chantiers comme bûcheron et forgeron. C'est grâce à son labeur et à celui d'Alice, notre mère, qu'ils réussissent à faire vivre leur nombreuse famille, en faisant de gros sacrifices et en s'oubliant eux-mêmes. Leur courage, leur dévouement et leur patience furent appréciés par tous leurs enfants.

Lorsqu'ils ont célébré leur 50 ans de mariage, leur couronne comprenait 51 petits-enfants et un arrière-petit-enfant. La famille n'a fait que s'agrandir depuis.

Maximin (Marc) est décédé le 4 juin 1969 et Alice le rejoint le 19 novembre 1981.



*Gérard, André, Marc,
Alice et Jeannette;
Charles, Émile et
Camille; Louis-Philippe,
Marie-Alice, Gilberte et
Marguerite; Marc-Aurèle;
Thérèse et Élisabeth.*

Pierre Nadeau et Delvina Jalbert

Pierre Nadeau est né à Frenchville, Maine, en 1862. Son père était Michel Nadeau, sa mère, Germaine Labrie. Le 7 janvier 1883, il épousait **Delvina** Jalbert, de Cacouna. Pierre et sa famille sont arrivés à Saint-Eusèbe aux environs de 1890. Ils se sont installés sur une terre à un mille environ à l'ouest du village actuel. Ils ont vécu comme cultivateurs, et aussi des produits de la forêt, de la chasse et de la pêche.

Leurs enfants sont :

Orézine, conjointe d'Hormidas Bérubé;

Pierre, conjoint d'Éléonore Nadeau;

Joseph, décédé le 8 avril 1888;

Maximien, aussi appelé Maximin, conjoint d'Alice Turcotte;

Ludger, décédé le 5 avril 1893;

Mélanie, conjointe d'Élisée Nadeau;

Marie, conjointe de Philias Hamilton;

Joseph, conjoint de Reine Malenfant;

Céline, décédée le 18 juin 1908.

Delvina Jalbert est décédée le 20 septembre 1928 à l'âge de 69 ans, et son époux Pierre en septembre 1941, à 79 ans. Ils sont décédés chez leur garçon Joseph, à Saint-Eusèbe.

Maximien (Marc) a vécu une bonne partie de sa vie à Saint-Eusèbe dans le rang 4. Orézine quant à elle habitait le rang 6. Joseph pour sa part est demeuré sur la terre paternelle.



Pierre Nadeau et Delvina Jalbert avec quelques-uns de leurs enfants.

— Colette Ouellet et Guilmont Bérubé —

À Ville Dégelis, le 5 avril 1950, naît **Guilmont Bérubé**, fils de Jean-Baptiste Bérubé et de Rébecca Albert.

À Saint-Juste-du-Lac, **Colette Ouellet** voit le jour le 28 février 1950. Son père est Willy Ouellet et sa mère Georgette Guimond.

Colette, dans une première union, donna naissance à deux enfants : *Julie Lebel*, le 15 juillet 1975, et *Nelson Lebel*, le 20 novembre 1976, tous les deux sont nés à Fabreville de Laval. Leur père, Jean-Rock Lebel, est décédé en mars 1980.

Guilmont, dans une première union, eut trois enfants : *Anne*, *Benoît* et *Daniel*.

On est venu s'établir à Saint-Eusèbe parce que le travail de Guilmont, boucher de métier, l'amenait chez les cultivateurs pour dépecer leur viande. Puis un jour, un lot à bois nous a été offert près d'un cours d'eau dans un milieu tranquille. On a acheté le lot et on a construit notre maison en 1983.



Nelson, Guilmont, Colette et Julie.

Émile Ouellet et Lelly Sleight



Émile et Nelly.



Émile, né le 7 décembre 1882, fils de Jean-Baptiste Ouellet et d'Adèle Lemieux, épouse le 6 juillet 1903 à Saint-Eusèbe, **Lelly** Sleight, née le 6 juillet 1883, fille de Thomas Sleight et de Georgianna Dupéré, de Notre-Dame-du-Lac.

Ce couple, pionnier de la paroisse de Saint-Eusèbe, s'installe sur une terre située sur la route Principale entre Saint-Eusèbe et Rivière-Bleue. En plus de défricher et de cultiver sa terre, Émile vend le surplus de ses produits à Rivière-Bleue pour aider à subvenir aux besoins de sa famille. Homme plutôt discret, par contre, il aime se faire remarquer par la qualité de l'attelage de ses chevaux.

Lelly, comme les femmes de l'époque, s'occupe des travaux ménagers. Très habile manuellement, elle coud, tricote, brode... et fait elle-même sa flanelle quadrillée pour confectionner les vêtements des enfants.

Seize enfants complètent la famille, cinq meurent à la

naissance; *Marie*, 1904-1921, *Georges*, 1905-1925 et *Joseph*, 1907-1924, meurent tous trois d'une péritonite, maladie incurable à l'époque.

Georgianna dite *Jeanne*, 1908-1994, épouse Edmond Lacasse (neuf enfants); *Alfred*, 1911-1995, épouse Irène Morin (trois enfants); *Odélie*, 1913-2002, épouse Alphonse Saint-Onge (six enfants); *Émile*, 1915-1996, épouse Simone Dubé (onze enfants); *Raoul*, 1918-2004, épouse Lucia Deschamps (neuf enfants); *Lina*, 1919, épouse Paul-Émile Pellerin (trois enfants); *Philippe*, 1921-1993, célibataire; *Cécile*, 1924, épouse Paul-Émile Deschamps (cinq enfants)

Émile nous quitte en 1944 et Lelly en 1948.



Photographie prise en 1925
1^{re} rangée : Philippe,
Raoul, Émile (fils) et Lina;
2^e rangée : Alfred, Émile, Lelly,
le bébé Cécile, Georgianna
(Jeanne) et Odélie.

Émile Ouellet et Simonne Dubé



Émile Ouellet et Simonne Dubé.

Émile, fils d'Émile et de Lelly Sleight, est né à Saint-Eusèbe le 19 novembre 1915.

Simonne, jumelle avec Thérèse et fille aînée d'Alexandra Caron et de Louis Dubé, est née le 19 novembre 1920.

Ils se sont mariés à Saint-Eusèbe le 6 juillet 1939.

Au début de leur union, ils demeurèrent quelques mois chez les parents d'Émile. Ensuite ils s'achetèrent une propriété sur le lot 31 de la route Principale pour y fonder un foyer.

Pour subvenir aux besoins de sa famille qui a grandi très rapidement, Émile a dû exercer plusieurs métiers. Pendant les premières années, ils vivaient des produits de la terre comme bien des concitoyens. Ensuite, Émile s'est improvisé barbier, batteur de grain, scieur de bois et puis mécanicien dans un garage de Rivière-Bleue. Comme les véhicules motorisés augmentaient dans la région à cette époque, il vit là un moyen de gagner sa vie tout en restant près de sa famille. Il se construisit un garage et y fit de la réparation automobile pendant plusieurs années. Vers les années soixante-dix, la plomberie devint sa principale occupation. Il faut dire qu'il avait déjà dépanné bien des gens en dégelant les aqueducs.

De son côté, Simonne était très occupée à porter, nourrir, consoler, habiller, soigner et éduquer

leurs enfants. Avec les moyens du temps, nous savons ce que cela comporte d'efforts et de sacrifices. Elle aimait particulièrement le tricot et le jardinage. Toujours de bonne humeur, et malgré son emploi du temps chargé, elle accompagnait souvent son mari dans ses nombreuses occupations.

C'était un couple très sociable et impliqué dans la communauté. Simonne fut Dame de Sainte-Anne et membre du Cercle de Fermières pendant plusieurs années. Émile s'impliqua successivement au sein de la Commission scolaire, du Conseil de la Fabrique et du Club de l'Âge d'or de la paroisse.

En 1966, avec leurs enfants déjà adultes, ils se construisirent une maison plus grande et plus moderne. Malheureusement, cette nouvelle demeure fut détruite par le feu le 16 janvier 1979. Ils étaient bien désemparés, mais avec l'aide des enfants, de parents et d'amis, une autre maison fut vite reconstruite.

Émile est décédé le 25 juillet 1996.

Simonne demeure toujours au 334, route Principale, avec son fils Jean-Luc, Lise et leurs deux enfants qu'elle adore.

De leur union naquirent onze enfants :

Lucien, né le 15 septembre 1940, a épousé Laurette Boulet. Ils demeurent à La Plaine et ont deux filles et une petite-fille.

Roger, né le 17 janvier 1942, a épousé Élisabeth Daudelin. Ils habitent Rivière-Bleue et ont quatre enfants et un petit-fils.

Georges, né le 27 février 1943, a épousé Josiane Bossé. Ils demeurent à Bois-des-Fillion et ont trois enfants et six petits-enfants.

Adrien, né le 15 octobre 1944, a épousé Ruth Bossé. Ils demeurent maintenant à Deauville et ont deux filles et cinq petits-enfants.

Lucie, née le 12 octobre 1946, a épousé Antoine Plourde. Ils ont trois filles et sept petits-enfants. Elle vit maintenant à Pointe-Claire avec son conjoint Gérard Grenier.

Émile Ouellet et Simonne Dubé



1^{re} rangée : Lucie, Simonne, Lucien et Rachel; 2^e rangée : Roger, Georges, Adrien, Fernand, Charles-Eugène, Julien, Jean-Luc et Marius.

Fernand, né le 28 mai 1948, a épousé Myrella Moreau. Ils demeurent à Bois-des-Fillion. Ils ont deux enfants et deux petits-enfants.

Charles-Eugène, né le 12 juillet 1949, a épousé Réjeanne Malenfant. Ils habitent à Terrebonne et ont deux enfants.

Rachel, née le 26 août 1950, a épousé Montcalm Daudelin. Ils ont quatre filles et sept petits-enfants. Elle demeure à Packington.

Julien, né le 26 juillet 1953, a épousé Dorielle Pelletier. Il demeure à Lachenaie.

Jean-Luc, né le 6 décembre 1957, a épousé Lise Blanchette. Ils vivent dans la maison familiale à Saint-Eusèbe et ils ont deux enfants.

Marius est né le 4 novembre 1959. Il a deux enfants d'un premier mariage. Il est maintenant marié à Nadine Blanchette et ils demeurent à Cabano.



Émile Ouellet et Simonne Dubé.

Jean-Luc Ouellet et Lise Blanchette



Lise Blanchette et Jean-Luc Ouellet.

Jean-Luc Ouellet, fils d'Émile Ouellet et de Simonne Dubé, est né à St-Eusèbe le 6 décembre 1957. Il est le 10^e d'une famille de onze enfants. Il a toujours habité la maison familiale dont il a fait l'acquisition il y a plusieurs années.

Il rencontre **Lise** Blanchette, fille de Lucien Blanchette et de Lisette Lebel, née à Dégelis le

1^{er} juin 1968. Après un peu plus d'un an de fréquentation, ils unissent leur destinée le 1^{er} juin 1996 à Dégelis.

Très tôt, Jean-Luc travaille avec son père à toutes sortes de travaux. À 19 ans, il débute au moulin Les Produits J.M.P. à Saint-Eusèbe. Après avoir complété ses études primaires et secondaires tout en gardant des enfants les soirs et les fins de semaines, Lise travaille quelque temps à l'épicerie *Chez Martine* à Pakington, ensuite près de huit ans dans une maison privée pour s'occuper de deux garçons. Comme les enfants sont très importants dans leur vie, leur bonheur est immense à l'arrivée de leurs deux charmants enfants : *Mylène*, née le 2 avril 1998, et *Frédéric*, né le 2 septembre 1999.

Présentement Jean-Luc travaille toujours au même moulin qui est depuis 1992 Pabaced G.D.S Inc. et Lise est à la maison pour s'occuper des enfants et de la mère de Jean-Luc qui habite avec eux.

Joyeux centenaire à tous et longue vie à Saint-Eusèbe.

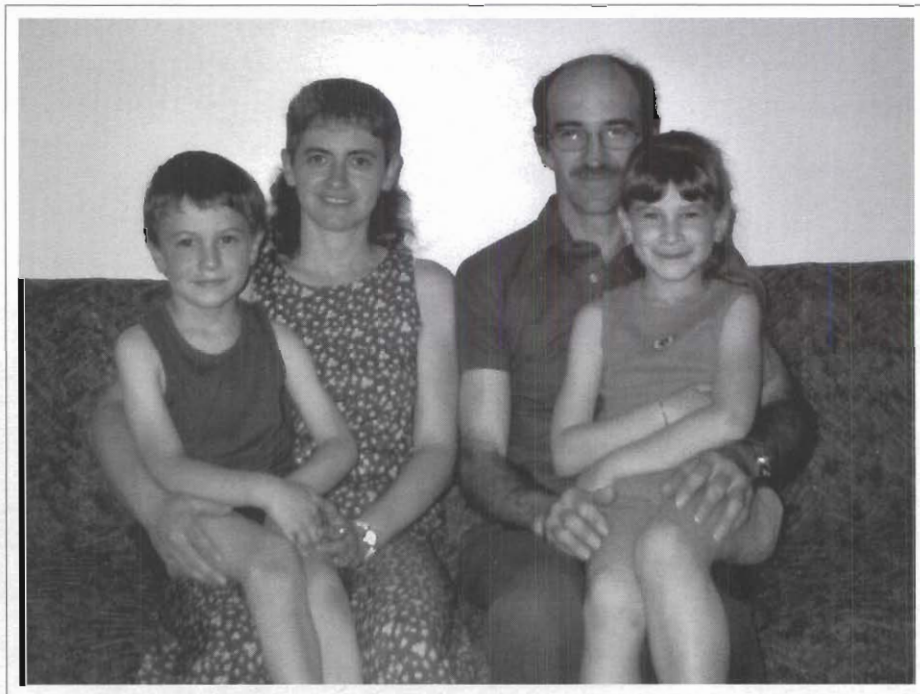

Frédéric et Mylène sur les genoux de Lise et de Jean-Luc.

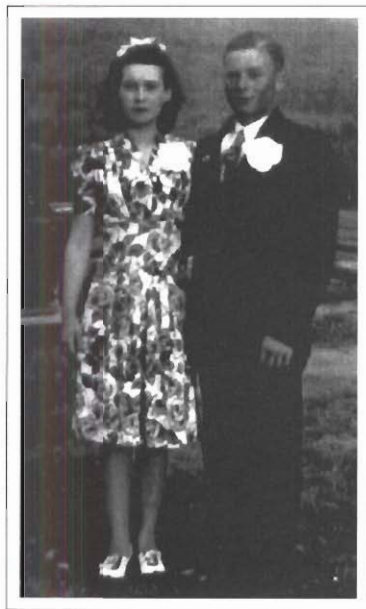

*Rolande Roy
et Patrice Ouellet
à leur mariage.*

Patrice est le troisième d'une famille de quatorze enfants. À la suite de la mauvaise fortune de son père Sylvio Ouellet et d'Alvine Bérubé, de Notre-Dame-du-Lac, toute la famille vint s'établir à Saint-Eusèbe, dans le rang de la Seigneurie. Celui-ci fut ouvert grâce à un important mouvement de colonisation.

Après quelques fréquentations, le 10 juillet 1946, il épousa **Rolande Roy** à Lejeune, paroisse où demeure la famille Joseph Roy et Rosana Dumont.

Dès leur mariage, Patrice et Rolande logèrent dans le rang de la Seigneurie, sur un lot possédant une maison et une petite ferme. Ils ont sept enfants; six garçons et une fille : (*Maurice* 1947, *Jeannot* 1948, *Gervais* 1949, *Michel* 1952, *Charline* 1955, *Martial* 1957 et *Jeannel* 1960). Rolande s'occupait des animaux de la ferme qui contribuaient à nourrir sa famille. Patrice, quant à lui, pratiquait différents métiers dont celui de camionneur, afin de faire vivre sa famille. Les temps sont durs ! Les plus vieux bûchent alors que les plus jeunes aident leur mère à la maison.

À la naissance de Michel, Rolande apprit qu'elle était atteinte de sclérose en plaques. Les pressions que l'Église exerçait à l'époque font en sorte qu'elle aura trois autres enfants. L'incapacité

de Rolande de s'occuper des animaux (et la vente de ces derniers) constitua un tournant marquant pour la famille. L'aide apportée pour les soins de santé était restreinte, voire nulle. La famille voyait ses capacités s'affaiblir de plus en plus. Rolande fut hospitalisée en juillet 1964 au Sanatorium de Mont-Joli. Un conseil de famille fut alors tenu afin de décider du sort des enfants : Charline se retrouve à Rivière-Bleue tandis que ses frères sont placés à Saint-Eusèbe. Maurice était déjà à Montréal.

Rolande est décédée le 10 août 1976, elle fut inhumée au cimetière de Saint-Eusèbe à sa demande. Patrice est ensuite décédé à Saint-Jérôme, le 20 janvier 1995. Il fut inhumé au cimetière de Boucherville, selon sa volonté.

Aujourd'hui, les enfants sont tous vivants et bien portants. Ils habitent différentes régions du Québec dont Montréal, Rivière-du-Loup et Saguenay. Patrice et Rolande ont laissé une descendance de dix petits-enfants. À l'occasion, ils rendent visite à Rolande au cimetière de Saint-Eusèbe.



*Richard Ouellet, Alida Leblanc (sa femme),
Rolande Roy et Patrice Ouellet.
(Richard et son frère Patrice
demeurent tous les deux sur la Seigneurie).*

Paul Ouellet et Rita Dubé



Paul Ouellet et Rita Dubé.

Paul est né à Saint-Paul de la Croix le 31 janvier 1909, premier enfant d'une famille de quatre. Ses parents Paul Ouellet et Léda Dupuis étaient cultivateurs. Malheureusement, il est devenu orphelin à l'âge de 5 ans. Son père se remarie à Marie Ouellet; ils ont eu cinq enfants.

Rita, née le 3 août 1916, était la deuxième d'une famille de seize enfants. Huit enfants vivants; les autres sont décédés en bas âge. Elle était la fille de Joseph-Auguste Dubé et de Jeanne Gagnon, de Saint-Eusèbe.

Ils se sont unis dans le mariage le 1^{er} août 1934 dans l'église de Saint-Eusèbe. Seize enfants sont issus de cette union, dont 4 sont décédés en bas âge.

Carmelle, mariée à Aurélien Morin, St-Benoît de Packington; *Marie-Paule*, mariée à Jacques Plourde, Notre-Dame-du-Lac. Elle est décédée à 66 ans; *Rachel*, mariée à Émilien Picard, Ville Dégelis; *Marielle*, célibataire; *Blandine*, mariée Hermann Fortin, Rivière Bleue; *Renald*, marié à Gemma Roy, Saint-Eusèbe; *Marie-Claire*, mariée à Simon Dubé, Saint-Eusèbe; *Victoire*, mariée à Marius Saint-Amand, Saint-Eusèbe; *Berthier*, conjoint de Claudine Martineau, Saint-Eustache; *Nicole*, mariée à Alain Lévesque, Rivière-Bleue; *Michelle*, mariée à Laurier Pelletier, Déry, États-Unis. Elle est décédée à 28 ans; *Réjean*, marié à Adrienne Tanguay, Saint-Eusèbe.

Durant les premières années de son mariage, Paul cultive la terre mais l'hiver il va dans les chantiers. Il est cultivateur dans le rang 6 pendant 43 ans et achète ensuite la ferme à Eudore Deschamps en 1959. Après avoir légué sa ferme à son fils Renald, Paul travaille comme ouvrier. Son épouse Rita le seconde et s'occupe de sa famille.

Ils prennent leur retraite en 1983; ils sont très fiers de leurs 16 enfants, 36 petits-enfants et 45 arrière-petits-enfants.



1^{re} rangée : Paul Ouellet et Rita Dubé; 2^e rangée : Carmelle, Marie-Paule, Victoire, Nicole, Marie-Claire et Marielle; 3^e rangée : Renald, Blandine, Rachel, Berthier, Michelle et Réjean.

Raoul Ouellet et Lucia Deschamps



*Lucia Deschamps
et Raoul Ouellet,
lors de leur
50^e anniversaire
de mariage*



*Photo prise le 1^{er} janvier 2004 ;
à l'avant : Yvon, Raoul, Lucia et Vital;
à l'arrière : Noëlla, Louiselle,
Georgette, Linda, Lise et Sylvie.*

Raoul est né à Saint-Eusèbe le 2 janvier 1918. Il est le fils de feu Emile Ouellet et de feu Lelley Sleight.

Lucia Deschamps est née à Saint-Eusèbe le 20 février 1923. Elle est la fille de feu Léon Deschamps et de feu Aurore Dubé.

Raoul et Lucia se marient le 4 août 1943. Ils s'installent sur leur ferme à Saint-Eusèbe située en face de la maison du père de Raoul. Neuf enfants sont nés de leur union.

Yvon est né le 19 juin 1945. Il épouse Louisanne Malenfant le 22 août 1970. Ils ont deux fils : Martin et Daniel. Ils demeurent à Laval. **Georgette** est née le 15 novembre 1947. Elle épouse Louis-Paul Lavoie le 19 septembre 1970. Ils ont deux fils : Alain et Serge. Ils habitent à Saint-Antoine. **Louiselle** est née le 23 février 1949. Elle marie René Roy le 10 juillet 1971. Ils ont trois enfants : Chantal, Yves et Annie. Ils demeurent à St-Marc-du-Lac-Long. **Noëlla** est née le 26 décembre 1950. Elle marie André Beaulieu le 14 août 1971. Ils ont trois enfants : Nicole, Valérie et Francis. Ils résident à Montmagny. **Vital** est né le 29 décembre 1953. Il épouse Pierrette Demers le 17 juillet 1976. Ils ont deux enfants : Mélanie et Rémi. Vital demeure à St-Nicolas. **Lise** est née le 31 mai 1955. Elle épouse Claude Bossé le 16 juillet 1977. Ils ont deux filles : Sandra et Karell. Ils habitent à Rivière-du-Loup. **Marie-Paule** est née le 8 septembre et décédée le 11 septembre

1956. **Linda** est née le 18 octobre 1959. Elle marie René Emond le 22 juillet 1978. Ils ont deux enfants : André et Geneviève. Ils résident à Lachenaie. **Sylvie** est née le 22 août 1963. Elle épouse François Landry le 4 juillet 1992. Ils ont deux filles : Julie et Joanie. Ils habitent à Notre-Dame-du-Lac.

La famille de Raoul et Lucia compte maintenant 18 petits-enfants et 10 arrière-petits-enfants.

Raoul est cultivateur. De plus, afin de subvenir aux besoins de sa famille, il travaille comme menuisier. Il est un père de famille vaillant avec de grandes valeurs. Pendant que Raoul travaille comme menuisier, Lucia et les enfants accomplissent les travaux de la ferme. Lucia est mère de famille et ménagère. Elle est une femme de talents et est au service des siens. Raoul et Lucia sont un modèle pour leur famille.

Raoul et Lucia vendent leur maison en 1994. Ils vivent à loyer dans une maison au village de Saint-Eusèbe. Lucia déménage en mars 2000 dans un loyer à Notre-Dame-du-Lac. Elle décède le 7 juin 2004. Raoul est décédé le 31 décembre 2004. Il était aux soins prolongés à l'Oasis du Lac du Centre hospitalier de Notre-Dame-du-Lac depuis octobre 1999.

Réjean Ouellet et Adrienne Tanguay



Adrienne Tanguay et Réjean Ouellet.

Réjean a vu le jour à Saint-Eusèbe le 24 avril 1952. Treizième d'une famille de seize enfants, il est le fils de Paul Ouellet et de Rita Dubé.

Adrienne, originaire de Rivière-Bleue, troisième d'une famille de huit enfants, est née le 18 octobre 1952. Elle est la fille d'Adjutor Tanguay et d'Irène Morneau.

Réjean et Adrienne unissent leur destinée en l'église de Rivière-Bleue le 5 août 1977. Dès le début de leur union, ils décident de s'établir à Saint-Eusèbe où ils fonderont leur foyer. C'est justement dans le confort de leur demeure qu'ils ont élevé leurs trois enfants : Catherine, Daniel et Paul-André.

Catherine est née le 3 décembre 1980. Le 18 août 2001, elle a épousé Pierre Blanchet, de Saint-Jean-de-la-Lande. Pierre et elle ont élu domicile à Saint-Eusèbe. Elle poursuit présentement des études en éducation spécialisée.

Daniel est né le 15 mars 1982. Toujours célibataire, il travaille depuis quelques années déjà pour Les Bardeaux Lajoie.

Paul-André est né le 13 mai 1985. Il poursuit actuellement ses études postsecondaires.

Réjean et Adrienne ainsi que leurs enfants se joignent à toute la population de Saint-Eusèbe pour souhaiter un franc succès aux fêtes du Centenaire.



*À l'avant : Paul-André et Daniel Ouellet;
à l'arrière : Adrienne Tanguay, Réjean Ouellet, Catherine Ouellet et Pierre Blanchet.*

Renald Ouellet et Gemma Roy

Renald est né à Saint-Eusèbe le 31 janvier 1943, fils de Paul et de Rita Dubé (décédés). Il a épousé **Gemma Roy**, née à Saint-Eusèbe le 24 avril 1949, fille de Léopold Roy et de Géraldine Ouellet (décédée). Sont nées de cette union trois filles : *Josée* et *Marie*, décédées à la naissance le 24 avril 1970; *Sylvie*, née le 23 avril 1973, mariée à Terry Bouchard, de Saint-Jean-de-la-Lande. Est né de cette union un petit garçon, Yan, le 10 janvier 1998. Comme travail, Renald a repris la ferme de son père.

Sandra Mercier, de Montréal, fille de Pauline (soeur de Gemma), décédée le 2 novembre 1997, est venue rester avec nous le 1^{er} juillet 1998. Pour nous, ce fut une grande joie de l'accueillir dans notre famille. Son ami est Kevin Dumont, du Lac Gerry. Tous deux étudient au Cégep de Rimouski.

Joyeux centenaire.



Renald et Gemma.



*1^{re} rangée : Renald Ouellet, Léopold Roy, Yan Bouchard et Gemma Roy;
2^e rangée : Terry Bouchard, Sylvie Ouellet, Sandra Mercier et Kevin Dumont.*

Reynald Ouellet et Renée-Jeanne Dubé

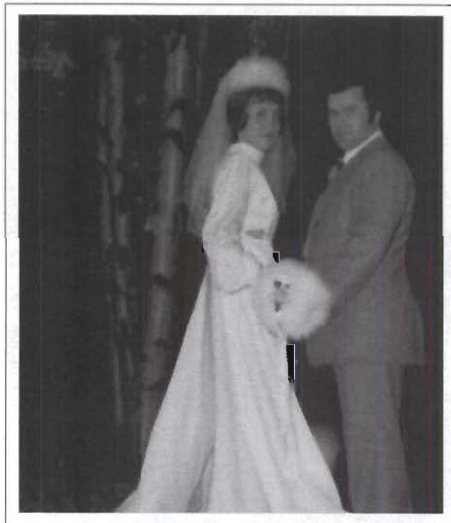

Renée-Jeanne et Reynald, le 10 octobre 1975.

Reynald, fils de Léo et de Yolande Ouellet, voit le jour le 12 février 1947 à Notre-Dame-du-Lac. C'est là qu'il grandit. Étant le 5^e d'une famille de 11 enfants et orphelin de père à l'âge de 17 ans, il doit, comme ses frères et sœurs, participer très jeune aux travaux de la ferme. Puis, il étudie à Montréal au collège Saint-Jean-Vianney; après 3 ans, il change d'orientation et fait son cours d'infirmier-auxiliaire à Rivière-du-Loup. En 1974, il débute sa carrière au Centre Hospitalier de Notre-Dame-du-Lac. En 1979, il retourne aux études à Edmundston toujours dans le domaine infirmier. Depuis 1981, il exerce sa profession d'infirmier licencié à Notre-Dame-du-Lac et y travaille encore actuellement. Reynald s'est impliqué plusieurs années dans le Mouvement Scout et dans le Club Optimiste. Actuellement, il est encore impliqué bénévolement dans la liturgie, la pastorale, l'initiation à la vie chrétienne et les Chevaliers de Colomb.

Renée-Jeanne, fille d'Aimé et d'Alma Dubé, naît le 26 janvier 1948 à Saint-Eusèbe. Elle fréquente l'école jusqu'à la onzième année, puis elle

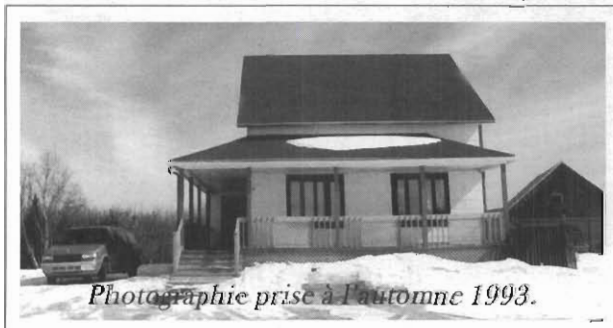

Photographie prise à l'automne 1993.

demeure à la maison un an pour aider aux travaux ménagers. Elle fait son cours d'infirmière-auxiliaire à Montréal et en mars 1968, elle débute sa carrière au Centre Hospitalier de Notre-Dame-du-Lac. Après trois années de travail, elle poursuit ses études d'infirmière à Rimouski pour revenir travailler à Notre-Dame-du-Lac jusqu'en octobre 2002. Depuis, elle est à sa retraite et participe à plusieurs activités dans la paroisse en étant membre des Fermières et des Bénévoles.

Entre-temps, Reynald et Renée-Jeanne unissent leur destinée en l'église de St-Eusèbe le 10 octobre 1975. De cette union quatre garçons naissent : **Sébastien**, né le 9 mars 1977, est camionneur et réside à Saint-Eleuthère avec Nancy Nadeau. Ils sont les heureux parents d'une petite fille du nom de Camille née en 2002 et d'un petit garçon Émerick né en 2005. **Nicolas**, né le 18 septembre 1979, est camionneur et demeure avec Christine Bouchard à Rivière-du-Loup. **Pascal**, né le 3 mars 1982, travaille en acériculture et **Simon**, né le 14 mai 1985, continue ses études secondaires à Cabano.

Reynald et Renée-Jeanne demeurent dans la maison des parents de Renée-Jeanne depuis leur mariage, maison habitée auparavant par David Caron et construite il y a environ soixante-quinze ans.



Émerick Ouellet né en 2005.



Photo prise le 10 octobre 2004.
À l'arrière : Sébastien, en médaillon, Camille Ouellet 2½ ans, Nicolas, Pascal et Simon;
à l'avant : Renée-Jeanne et Reynald.

Richard Ouellet et Alida Leblanc

Richard, fils de Sylvio Ouellet et d'Alvine Bérubé. Il est né le 23 février 1919, à Notre-Dame-du-Lac, où il a vécu une partie de son enfance. Il s'est ensuite établi dans le rang de la Seigneurie de Saint-Eusèbe avec toute la famille de Sylvio et d'Alvine Ouellet. Il a épousé **Alida** Leblanc, fille de Victor Leblanc et d'Ida Côté, de Sainte-Rose-du-Dégelé, le 25 juillet 1945. Ils se sont aussi établis dans la Seigneurie pour élever leur famille et cultiver la terre.

Après quelques années, ils ont déménagé la famille dans la maison paternelle; ils ont eu huit enfants. Alida est décédée le 6 janvier 1967 et Richard est décédé le 19 février 1992.

Gérald, né le 22 septembre 1946, marié à Louiselle Marquis; ils sont parents de trois garçons : Danny, Éric et Stéphane.

Roma, né le 14 octobre 1947, marié à Madeleine Chouinard; ils ont deux enfants : Wendy et Bruce. Une petite-fille : Ariane.

Christiane, née le 2 octobre 1948, mariée à Rémi Bossé. Leurs trois enfants : Maude, Michel et Robin.

Ginette, née le 8 mai 1953, mariée à Clermont Chouinard. Ils ont deux enfants : Karen et Kenny.



*Richard Ouellet et Alida Leblanc,
le 25 juillet 1945.*

Johanne, née le 19 septembre 1955.

Bruno, né le 23 décembre 1958, et Caroline.

Normand, né le 24 novembre 1960, et sa conjointe Isabelle Lavigne.

Chantal, née le 26 juin 1964, son conjoint Francis Rodrigue, leur fille : Payge.



*Les enfants :
Gérald, Roma,
Christiane,
Ginette, Johanne,
Bruno, Normand
et Chantal.*



Sylvio Ouellet et Alvine Bérubé.

Premier arrivé en 1940, **Sylvio Ouellet**, de la Seigneurie de Saint-Eusèbe, avait quatorze enfants, dont trois étaient décédés. La mère était **Alvine Bérubé** et les enfants se nommaient : Richard, Albéric, Patrice, Salomon, Fernande, Laurette, Anita, Simonne, Réjeanne, Maurice, Viateur, Paul-Émile, Aurèle, Benoît, Renaud, Huguette et Roger.

Réjeanne avait onze ans et était pensionnaire au couvent des Sourdes de Montréal (Sœurs de la Providence) et y demeurait dix mois par année. Elle venait en vacances via le train de Montréal jusqu'à la station Notre-Dame-du-Lac. Son père venait alors la chercher en voiture pour aller à la Seigneurie de Saint-Eusèbe, une distance d'environ 20 milles. En voyant plein de souches tout autour de la maison, Réjeanne en fut estomaquée et effrayée de tant de pauvreté. Elle a pris son courage à deux mains et a aidé sa mère et tenté de la soulager un peu afin d'apporter du soleil dans sa vie.

En 1953, c'est l'apparition de l'électricité. Ils étaient cultivateurs depuis quarante ans. Les

travaux étaient exécutés de façon fort rudimentaire. Nos parents ont travaillé d'arrache-pied pour bien nous élever. Ils ont tout fait pour nous permettre de bien manger, d'aller à l'école, d'être pensionnaire, à nous enseigner à discerner le bien du mal. Les travaux de la ferme, l'entretien de la maison, la préparation des repas et la couture pour tous les enfants furent une tâche énorme et un lourd bail, qu'ils ont assumés avec joie, se soutenant l'un et l'autre. Merci maman, tu as su nous inculquer tes belles valeurs et nous marchons sur tes traces.

Quand presque tous les enfants eurent quitté le toit familial pour travailler dans la grande ville de Montréal, nos parents ont vendu la ferme en 1962 et sont venus vivre en ville, question de voir les enfants plus souvent ainsi que les petits-enfants. Les liens familiaux sont très forts dans la famille Ouellet. Ils ont élevé leurs enfants avec des valeurs morales riches. Les durs labeurs se voyaient sur leurs visages mais ils étaient toujours radieux et fiers d'avoir réussi leur vie.

Nos parents sont décédés à Montréal en 1975 et 1976. Nous sommes sept sœurs et frères vivants. Nous sommes la quatrième génération : treize enfants dont cinq étaient sourds, trois filles et deux garçons : Laurette, Réjeanne, Huguette, Aurèle et Benoît. Nous demeurons tous à Montréal et sommes très unis. La beauté de leurs âmes est le plus bel héritage qu'ils nous ont laissé.

Réjeanne



La maison de Sylvio Ouellet.

Victoire Ouellet et Marius St-Amand



*Marius
Saint-Amand
et Victoire
Ouellet.*

À la fin de la guerre 1939-1945, naît à Saint-Eusèbe, le 8 mai 1945, **Victoire** Ouellet, d'où l'origine de son prénom. Victoire est la fille de Paul Ouellet et de Rita Dubé. Victoire va naître et vivre son enfance au rang VI de Saint-Eusèbe.

Marius St-Amand voit le jour le 23 juillet 1942 à la Station de Notre-Dame-du-Lac. Il est le fils de Georges St-Amand et d'Éva Dumont.

Victoire et Marius vont unir leur destinée le 28 juillet 1969, à l'église de Saint-Eusèbe. Ils vont par la suite s'établir dans cette même paroisse. De leur union, quatre filles voient le jour :

Édith (11 juin 1970), conjointe de Stéphane Pelletier. Enfants : Michèle St-Amand-Pelletier (7 juillet 1997); Alexandre St-Amand-Pelletier (5 juin 2000).

Louise (10 mars 1973), conjointe de Yvan Roy.
Anne (21 juin 1974), conjointe de Bruno Lagacé. Enfant : Philippe Lagacé (3 juin 2003).
Julie (12 août 1978), conjointe de Simon Pagé.

Les quatre filles ont réalisé des études de baccalauréat et de maîtrise à l'Université de Sherbrooke et à l'Université Laval : Édith et Anne en économie, Louise et Julie en psychologie.

Marius, force de la nature et travailleur infatigable, sera bûcheron la plus grande partie de sa carrière. Depuis 1993, il travaille pour Les Bardeaux Lajoie.

Victoire, femme dévouée et d'une patience exemplaire avec les enfants, débutera en 1989 une garderie avec le Centre de la petite enfance La Ribambelle.



Louise, Julie, Anne et Edith.

Claudette Paradis et Oscar Landry

Claudette Paradis, fille d'Onésiphore Paradis et de Marie-Anna Bérubé, est née le 7 janvier 1942 à Notre-Dame-du-Lac. À l'automne, la famille vient s'établir à Saint-Eusèbe pour y ouvrir un garage.

Quelques années s'écoulent et une fois ses études commerciales terminées, Claudette s'occupe du volet administratif du commerce.

Elle s'implique également dans l'organisation de nombreuses activités dans la paroisse. Elle est active dans le bénévolat.

Le 12 août 1967, elle épouse, à Saint-Eusèbe, **Oscar** Landry, né le 30 octobre 1938, fils d'Hilaire Landry et de Léda Pelletier. Il est originaire de Saint-Honoré de Témiscouata.

Le couple s'établit à Cabano et y demeure encore aujourd'hui. Oscar pratique le métier de plombier et Claudette le seconde dans sa profession. Oscar a, entre autres, travaillé durant 27 ans à l'emploi de la compagnie Papiers Cascades inc. (Norampac inc).

Le 18 octobre 1977, Claudette et Oscar donnent naissance à leur fille unique **Sandra**.



Oscar Landry et Claudette Paradis.

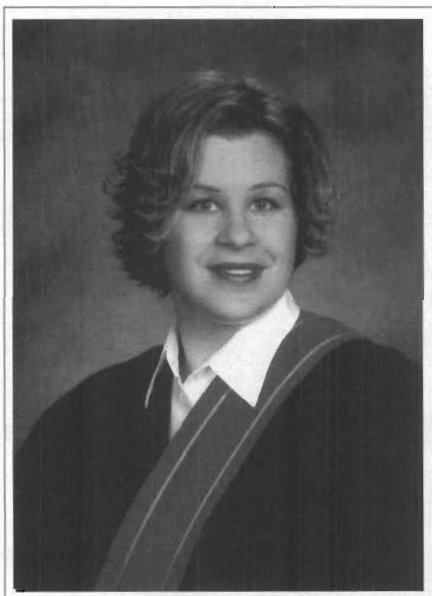

Sandra Landry

N'ayant pas perdu son attrait pour le bénévolat, Claudette s'implique dans les activités scolaires et sportives de sa fille.

Sandra a complété un baccalauréat en droit à l'Université Laval. Elle a terminé le cours de formation professionnelle de l'École du Barreau et est inscrite au tableau de l'ordre des avocats en 2003. Elle a également obtenu un certificat en psychologie de l'Université Laval. Maître Landry pratique la profession d'avocat à Québec au sein du ministère de la Justice pour le Service de recherche de la Cour du Québec.

Onésiphore Paradis et Marie-Anna Bérubé



*Onésiphore Paradis
et Marie-Anna Bérubé.*

Onésiphore Paradis, fils de Nelson Paradis et de Rose-Anna Landry, est né le 7 avril 1911 à Saint-Modeste. Le 27 juillet 1938, il épouse à Saint-Eusèbe **Marie-Anna** Bérubé, née le 4 août 1916, fille d'Hormidas Bérubé et d'Horisine Nadeau de cette paroisse.

Ils s'établissent à Notre-Dame-du-Lac durant quelques années où Onésiphore pratique le métier de mécanicien. Le couple donne naissance à leur fille, *Claudette*, le 7 janvier 1942. À l'automne de la même année, ils décident de s'établir à Saint-Eusèbe pour y ouvrir un garage.

Durant plusieurs années, à la période hivernale, Onésiphore ferme le garage pour aller travailler à l'emploi de la Compagnie Guérette, à Escourt, en tant que mécanicien dans les chantiers forestiers.

En novembre 1959, un malheur frappe la famille. Le garage, propriété de monsieur Paradis,

est dévasté par un incendie. La maison d'Onésiphore, avoisinante au garage, est épargnée. Durant l'hiver suivant, Onésiphore guérit ses brûlures. Au printemps venu, il redouble d'efforts et décide de procéder à la reconstruction du garage.

Après l'ouverture du nouveau garage, monsieur Paradis ne compte pas ses heures de travail. Madame Paradis s'occupe de l'administration et de la comptabilité du commerce. Elle veille également à l'entretien de la maison et à l'éducation de leur fille Claudette. Une fois les études de cette dernière terminées, elle prend la relève à l'administration et à la comptabilité du garage et elle s'occupe également de l'achat et de la vente des pièces.

Après plusieurs années, Onésiphore et Marie-Anna prennent la décision de vendre le garage pour profiter d'une retraite bien méritée. Henri Morin, de Saint-Éleuthère, acquiert le commerce et le transforme en un salon funéraire. Ils se font ensuite construire une maison à Cabano et s'y établissent.

Marie-Anna Bérubé quitte ce monde le 20 avril 1992. Onésiphore Paradis la rejoint le 29 avril 1994.

Quelle belle vie de travail et de courage exemplaire.

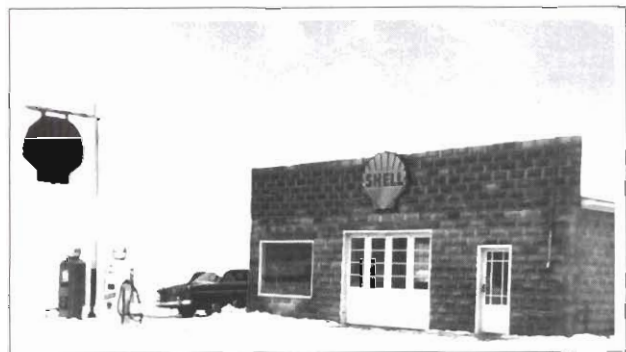

Le garage d'Onésiphore Paradis.

Annick Pauzé et François Cloutier

François et Annick se sont rencontrés en l'hiver 1988. François est le fils cadet de Jean-François Cloutier, de Notre-Dame-du-Lac, et de Marie-Reine Turcotte, d'Esprit-Saint. Annick est la fille unique d'Yvon Pauzé, de Montréal, et de Marielle Ducas (1954-2004), de Clair au Nouveau-Brunswick.

Comme plusieurs jeunes au début de leur vie commune, ils sont partis pour Montréal pendant quelques années. Après la naissance de leur première fille, *Judith*, le 29 décembre 1993 à Montréal, ils décident de revenir vivre ici. C'est alors qu'ils ont un coup de cœur pour la maison de Jean-Guy Dubé ici, à Saint-Eusèbe en octobre 1995.

Ensuite, une deuxième fille est venue enrichir le noyau familial, *Véronique* vient au monde à Notre-Dame-du-Lac le 19 janvier 1996, suivie de *Marilyne* le 24 février 2001.

C'est le 11 octobre 2003 qu'ils décident de s'unir dans le lien du mariage à l'église de Notre-Dame-du-Lac. François travaille alors chez Alliance Cercueil St-Laurent à Saint-Juste-du-Lac et Annick au Centre Hospitalier de Notre-Dame-du-Lac.

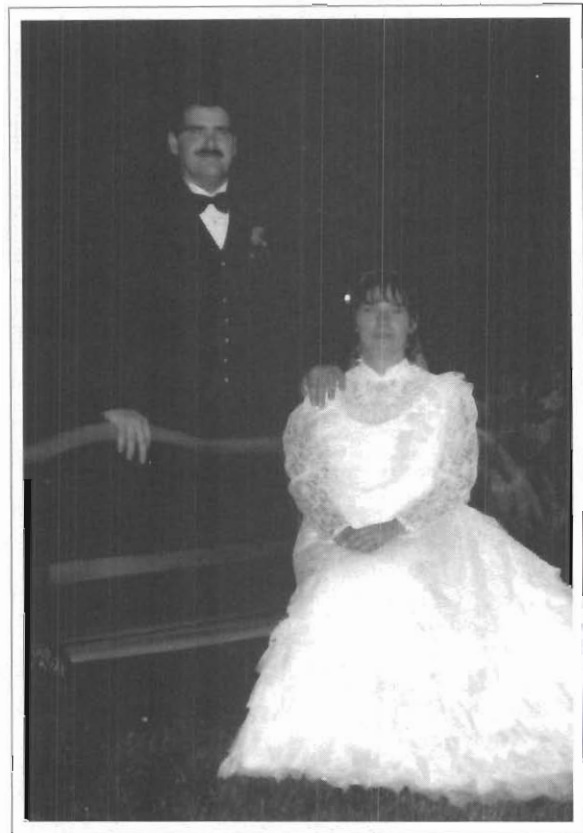

*François et Annick,
le jour de leur mariage, 11 octobre 2003.*



François, Annick, Judith, Véronique et Marilyne.

René Pedneault et Madeleine Sirois



*René Pedneault et
Madeleine Sirois.*

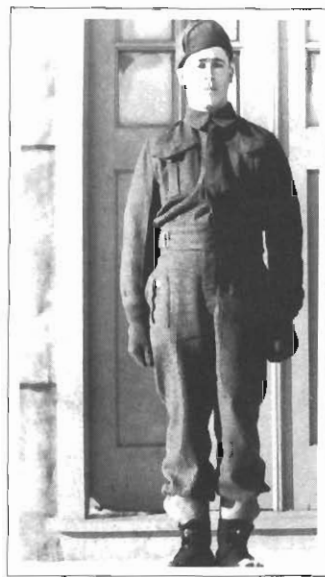

*René Pedneault père,
à l'armée.*



Magella Pedneault

René est né le 25 octobre à Notre-Dame-du-Lac. Il s'est marié à **Madeleine Sirois** à Saint-Eusèbe le 1^{er} juillet 1944.

De cette union sont nés huit enfants :

Fernande (23 septembre); *Clermond* (27 octobre); *Jacynthe* (10 janvier); *Magella* (20 avril); *René* (27 novembre).

Les trois autres sont décédés en bas âge.

René était fils d'Alphonse Pedneault et d'Anna Lavoie. Madeleine était fille de Ludger Sirois et de

Joséphine Dubé. René a été à l'entraînement militaire en 1939 et il a obtenu sa « discharge » parce qu'il était colon dans le rang de la Seigneurie à Saint-Eusèbe. Il est décédé le 24 avril 1952.

Fernande s'est mariée à Rosaire Bélanger qui est décédé à Rivière-Bleue le 26 avril 1990. Jacinthe s'est mariée à Thomas Castonguay qui est décédé le 29 décembre 1986 à Saint-Eusèbe.

La famille élevée, Madeleine, pour passer son temps, fait du bénévolat.



Jacynthe



René fils et Fernande.



Clermond Pedneault

Fernand Pedneault et Marie-Ange Thériault



*Fernand et Marie-Ange,
le jour de leur mariage le 11 août 1956.*

Fernand, fils de Philippe Pedneault et d'Eugénie Dumont, né le 1^{er} décembre 1931 à Notre-Dame-du-Lac, est le quatrième d'une famille de huit garçons et quatre filles.

Marie-Ange, fille de Joseph Thériault et de Marguerite Beaulieu, née le 21 octobre 1935 à Saint-Hubert, est la deuxième d'une famille de huit filles.

Fernand et Marie-Ange, tous deux enfants de la paroisse, ont grandi sur des fermes distantes d'un peu moins de deux kilomètres.

Après trois ans d'études d'École normale à Rimouski en 1952, Marie-Ange revient enseigner à Saint-Eusèbe. Elle ne tarde pas à attirer l'attention d'un jeune bûcheron plein d'énergie et de charme, Fernand. En 1956, le 11 août, ils unissent leur destinée en l'église de la paroisse. Leur premier enfant, *Claude*, naît le 26 mai 1957.



Claude, décédé en 1979.

Les longues absences de Fernand pour son travail sont difficiles à supporter pour les deux époux; alors Fernand accepte un travail à la laiterie de Cabano pour demeurer auprès de sa jeune famille. Il occupera cet emploi pendant onze ans, jusqu'à la fermeture de l'entreprise.

Deux autres enfants naîtront : *Michel*, le 25 novembre 1959, et *Suzelle*, le 28 mai 1961. Après quelques années de dur labeur et quelques déménagements : Cabano et Notre-Dame-du-Lac, la famille s'établit définitivement à Cabano, où Fernand devient employé permanent à la Cartonnerie. Il y travaillera jusqu'à sa retraite en 1992.

Une fois les trois enfants entrés à l'école, Marie-Ange retourne à l'enseignement; d'abord, au primaire deux ans, puis elle poursuivra sa carrière à l'Éducation des Adultes, ce qu'elle accomplira avec passion jusqu'en 1994.

En 1979, une grande tragédie frappe la famille. *Claude*, qui exerçait sa profession de technicien en génie civil sur un chantier de la Baie-James, décède dans un accident de travail à l'âge de 22 ans. Son départ laisse un grand vide.

En 1982, Michel épouse Thérèse Ouellet, de Saint-Eleuthère. Après des études universitaires à



Fernand Pedneault et Marie-Ange Thériault



Famille de Michel : Thérèse, Michel, Chloé et Joël.

Québec puis à Montréal, les époux s'installent à Ottawa où Michel travaille en informatique, spécialisé en architecture de logiciel et Thérèse, en recherche, employée du gouvernement fédéral. Leur famille compte maintenant deux enfants, Joël et Chloé.

À Mont-Joli, où elle demeure maintenant, Suzelle rencontre Francis Desrosiers en 1985. Trois garçons sont nés de cette union, Jonathan, Jean-François et Nicolas. Suzelle est intervenante sociale de profession et Francis est directeur de publication.

Le 28 juin 2003, après un combat difficile avec la maladie, Fernand décède à l'hôpital Laval de Québec. Il laisse derrière lui le souvenir d'un homme aimant, généreux, accueillant et plein de bonté pour les siens.



Famille de Suzelle : Jean-François, Francis, Suzelle, Jonathan et Nicolas.

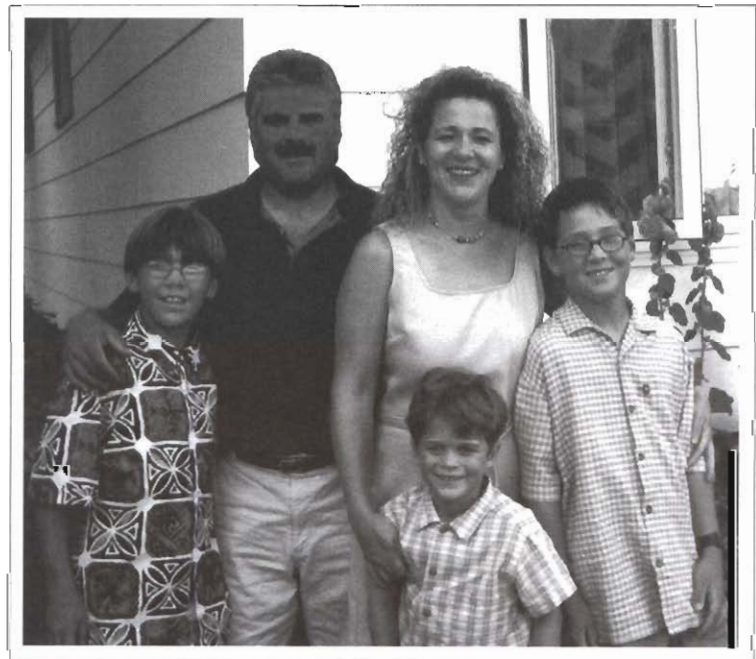

Adélarde Pellerin et Adrienne Rouleau



Adélarde Pellerin et Adrienne Rouleau.

Adélarde, fils d'Achille Pellerin et d'Amanda Deschamps, est né à Saint-Eusèbe le 21 janvier 1901.

Adrienne, fille de Didace Rouleau et d'Alexandrine Morin, est née à Saint-Eusèbe le 25 mars 1905.

Adélarde et Adrienne se sont mariés le 9 juillet 1924. De cette union sont nés : *Camille* (1925), *Thérèse* (1926), *Julienne* (1928), *Réal* (1929), *Germaine* (1931), *Huguette* (1939), *Jocelyne* (1945) et *Yves* (1949).

Après leur mariage, papa amène maman à la maison d'Achille pour vivre avec son frère Omer et sa nouvelle épouse Yvonne ainsi que sa sœur Catherine. La famille s'agrandissant, en 1928, nos parents décident d'avoir leur propre demeure. Avec

l'aide de son père et de son frère, la construction se fait sur la terre en face de la maison paternelle.

Avec une terre peu productive, ils ont quand même réussi à bien nourrir la famille. Pendant la crise économique, notre père doit aller travailler dans les chantiers. Un hiver en particulier, il part avec ses deux chevaux et sa voiture. Il était payé 1 \$ par jour pour 12 à 13 heures de travail. Quand la situation économique est devenue meilleure, Adélarde (Pitou) s'achète un tracteur de ferme. Tout un événement, car c'est le premier dans la paroisse.

Maman, en plus de participer aux travaux de la ferme, fait de grands jardins. Bonne cuisinière, elle reçoit souvent sa parenté; aussi, elle prépare le dîner de plusieurs travailleurs du moulin à scie en face de notre maison. Bonne couturière, elle confectionne tous nos vêtements et fait beaucoup de tricot.

On peut dire que nos parents avaient grand cœur. A plusieurs reprises, ils ont hébergé pendant des mois, voire des années, des gens qui vivaient des situations difficiles. Adélarde s'est impliqué dans la communauté : il a été chantre et a été président de la Commission scolaire pendant plusieurs mandats.

Après la mort de sa mère, sur l'insistance de son père Didace, Adrienne accepte de laisser sa maison et d'aller vivre avec lui. Elle s'y installe avec ses deux plus jeunes enfants et son mari dont la santé est fragile. À la suite du décès de son époux et de son père, maman quitte son village pour la grande ville afin de se rapprocher de plusieurs de ses enfants.

Nous sommes fiers de vous avoir présenté nos parents.



Adélarde, Adrienne, Camille, Thérèse, Julienne, Réal, Germaine, Huguette, Jocelyne et Yves. Photographie de la maison paternelle, 1954.

André Pellerin et Rita Morin



André Pellerin et Rita Morin,
mariés le 26 août 1954.

André Pellerin, né le 13 mai 1930, est le 7^e enfant de François Pellerin et de Claudia Dubé. André a continué le métier de cultivateur sur la terre familiale. En plus d'avoir fait fructifier avec acharnement sa terre, André a travaillé dans les chantiers pendant les hivers de 1955 à 1965 pour subvenir aux besoins de sa famille grandissante. Par la suite, André a œuvré pour le bien-être de sa communauté. Il a été employé de la municipalité, chef-pompier, maire, président de la Coopérative agricole de la région et, par sa foi, Chevalier de Colomb depuis 1966.

Son épouse, Rita Morin, est née le 12 mai 1932. Deuxième enfant d'Oscar Morin et de Lydia Rioux, Rita, en plus d'avoir travaillé fort auprès de son mari sur la ferme, a pris soin, avec respect et patience, des parents de son époux jusqu'à leur décès.

Rita a élevé dans la foi et dans l'amour une grande famille et est encore aujourd'hui la pierre angulaire de ce noyau familial.

Dans les 30 premières années, Rita a consacré une grande partie de son temps à la couture pour habiller sa famille de huit enfants. Beaucoup de vieux pour faire du neuf. Elle a même confectionné les robes de mariées de ses quatre filles et tous les habits de ses garçons et de son mari. Elle avait un grand jardin et n'oubliait pas d'aller à la ferme pour donner un coup de main, ce qui était un plaisir pour elle.

André et Rita se sont unis devant Dieu le 26 août 1954 et de cette union sont issus huit enfants et dix-sept petits-enfants. Voici les noms de leurs enfants :

Gilles (1955), marié en 1979 avec Nicole Marquis; Lise (1956), mariée en 1978 avec Gilbert Courbron; Danielle (1957), mariée en 1979 avec Jacques Paradis; Brigitte (1960), mariée en 1979 avec Yvan Dumont; Ulric (1961), marié en 1993 avec Louise Proulx; Marina (1962), mariée en 1987 avec Francis Veilleux; Benoît (1964), marié en 1985 avec Jacqueline Rémillard; Martin (1965), marié en 1991 avec Rachel Proulx.



Avant : Ulric, Rita, André, Marina;
arrière : Benoît, Brigitte, Gilles,
Danielle, Lise et Martin.

Cécile Pellerin, Patrick Roy et Ronald Gauthier

Cécile Pellerin, fille de David Pellerin et d'Anysie Dubé, est née à Saint-Eusèbe, le 14 mai 1925.

Elle eut un premier mariage avec **Patrick** Roy, né à Saint-Martin de Beauce, le 30 mars 1929. Le deuxième mariage fut avec **Ronald** Gauthier, fils de John Gauthier et d'Abigail Crete, né à Val d'Or, le 29 mars 1926.

Cécile et Patrick se sont épousés à Longueuil en 1955. Patrick est décédé accidentellement le 7 août 1964.

Cécile et Ronald se sont épousés à Montréal en 1984. Ronald est décédé le 27 mai 2001. Ils demeuraient à Saint-Jérôme.



Patrick et Cécile.



Ronald et Cécile.



Danielle est née le 28 décembre 1957 à Saint-Eusèbe. Elle est la fille de Rita Morin et d'André Pellerin. Après ses études secondaires, elle a fait son cours d'éducation spécialisée à Sainte-Anne de La Pocatière, où elle rencontra l'amour de sa vie, **Jacques Paradis**, natif de Saint-Pascal et le fils de Philippe Paradis et de Camilla Bossé (décédée le 27 mars 1976). Ils se sont mariés le 29 décembre 1979 à Saint-Eusèbe. Ils demeurent présentement à Saint-Pascal dans la maison familiale de Jacques. De leur union sont nés trois enfants : *Michèle*, née le 5 janvier 1981; *Frédéric*, né le 21 juillet 1982; *Alexandre*, né le 25 mars 1985. Danielle travaille au magasin *Sears* de Saint-Pascal et Jacques est vendeur distributeur de billets pour *Loto Québec*.



À l'avant : *Isabelle, Marie-Pier et Marina*;
à l'arrière : *Jonathan et Francis*.

*Benoît Pellerin
et Jacqueline Rémillard*

Benoît, né le 16 avril 1964 à Saint-Eusèbe, est le fils de Rita Morin et d'André Pellerin. Il est le septième enfant d'une famille de huit. Benoît est allé étudier à l'Université de Winnipeg pour apprendre l'anglais et par la suite devenir professeur. Il rencontra **Jacqueline Rémillard**, fille d'Hervé Rémillard et d'Anne-Marie Malo, qu'il épousa le 21 décembre 1985, à Saint-Boniface de Winnipeg. De leur union sont nés trois enfants : *Caroline*, née le 4 juillet 1988; *Vanessa*, née le 26 janvier 1992 (décédée le même jour) et *Nicolas*, né le 27 août 1993. Benoît et Jacqueline sont professeurs et demeurent toujours à Winnipeg.



À l'avant : *Danielle et Michèle*;
à l'arrière : *Jacques, Alexandre et Frédéric*.

*Marina Pellerin
et Francis Veilleux*

Marina, fille de Rita Morin et d'André Pellerin, née le 29 octobre 1962, a fait ses études à Cabano et à Trois-Pistoles. En 1980, elle travaille à Rivière-du-Loup et en 1987, elle épouse **Francis Veilleux**, fils de Rosaire Veilleux et de Réjeanne Gagnon (décédée en 2001). Le 14 juin 1988, Marina met au monde des jumeaux, *Isabelle* et *Jonathan*, et le 31 janvier 1991, *Marie-Pier* vient agrandir la famille. Ils habitent Rivière-du-Loup jusqu'à ce qu'ils déménagent à Pointe-au-Père près de Rimouski en 1994. Marina est coordonnatrice des congrès à *Tourisme Rimouski* et Francis est vendeur distributeur pour la compagnie *Weston*.



À l'avant : *Benoît et Jacqueline*;
à l'arrière : *Caroline et Nicolas*.

Donald Pellerin et Germaine Beaulieu



Germaine et Donald.

Donald et Germaine sont nés à Saint-Eusèbe : lui, d'Omer et d'Yvonne Rouleau, le 3 juin 1934; elle, d'Oscar et d'Isabelle Beaulieu, le 19 janvier 1933.

Leur mariage fut célébré à Saint-Eusèbe le 16 juillet 1955. Le couple s'installa sur la ferme achetée d'Omer (Méro); elle se situait à la sortie du village, vers Rivière-Bleue, voisin d'Adélarde Pellerin et plus tard de Réal.

Donald a perdu sa mère en 1940 alors qu'il n'avait pas encore six ans. Ses grandes sœurs, Béatrice et Lucie, ont pris soin de la maisonnée avec l'aide de tante Adrienne; il y avait neuf personnes, avec le père bien désorienté. Donald était bon à

l'école. Il a fait beaucoup de hockey, s'est occupé activement dans le milieu paroissial et il a, entre autres choses, ouvert les chemins d'hiver pour la municipalité. Tout en faisant prospérer sa ferme avec l'aide de son père. Il a été pendant quelques années propriétaire d'un garage avec « poste de gaz », acheté de David Rioux, là où est aujourd'hui la famille Lepage. Chaque printemps, pour continuer la tradition, c'était les travaux à la « sucrerie » (érablière) et les fêtes à la cabane et au chalet pour parents et amis.

Germaine était méticuleuse pour tout, fière pour elle-même et les siens : elle visait l'excellence. De 1949 à 1974, elle a presque toujours enseigné, soit à Montréal, soit au fond de la Seigneurie et au village. Elle s'occupait beaucoup de ses parents âgés qu'elle visitait presque à chaque jour. Avec Donald et leurs amis, elle aimait aller danser. Tous deux s'appelaient affectueusement « Maine » et « Nald ».



*À l'avant : Geneviève et Anna;
à l'arrière : Louis et Rita.*

Donald Pellerin et Germaine Beaulieu

La famille comptait cinq enfants tous nés à Saint-Eusèbe :



Jean-Pierre (3 juillet 1956 – 17 octobre 1974); joyeux, bon travailleur, fidèle en amitié; il aimait la chasse et la pêche. Un accident de la route nous l'a pris trop tôt. Ses sœurs et son frère avaient la plus grande confiance en lui.

Anna (30 octobre 1957), Sainte-Dorothée; elle aime la lecture et sait se créer un environnement agréable; elle s'est occupée pendant plusieurs années des élèves handicapés et elle est maintenant éducatrice en service de garde. De son union avec José Boudreau, entrepreneur en électricité (14 juillet 1984), est née Jessica le 30 décembre 1989.

Louis (1^{er} mai 1960), Laval-Ouest; de caractère enjoué et familial; sa demeure lui tient à cœur; il nous regarde de haut puisqu'il gagne sa vie sur les toitures. Avec sa femme Lyne Gosselin, infirmière (30 juillet 1988), ils ont accueilli des gens âgés. Ils ont deux enfants : Mathieu (8 avril 1991) et Alexia (18 juin 1994).

Rita (4 novembre 1962), île Bigras; elle fait carrière dans l'enseignement. Elle est attentive et dévouée à sa famille. Son époux est Robert Boucher, entrepreneur en toiture (12 juillet 1986); ils ont deux enfants : Sandrine (19 mars 1990) et Audric (16 novembre 1992).

Geneviève (30 septembre 1964), Saint-Eustache; joviale, réfléchie et travaillante; elle a œuvré auprès des malades en fin de vie et est maintenant commis de bureau. Son conjoint,

Patrick Duguay, est commis aux pièces. Tous deux prennent bien soin de leur chez-soi et de leurs deux filles : Jade (27 août 1993) et Blanche (19 août 1995).

Donald, Germaine et Omer, le grand-père qui vivait avec eux, sont morts dans un accident de la route survenu à Notre-Dame-du-Portage le 30 juin 1974 et les enfants ont été foudroyés par cette perte irréparable. Ils sont restés dans leur maison pendant un an, aidés de la parenté, des voisins Cécile et Réal, d'une gardienne, M^{me} Durand, et de l'oncle Robert pour la ferme. Ensuite la ferme fut vendue et les jeunes ont été accueillis par les parents de Donald : Anna chez Lucien et Dolorès à Saint-Eustache; Jean-Pierre et Louis chez Lucie et Réal à Saint-Eustache; Rita et Geneviève chez Gervais et Lucile à Sainte-Dorothée, jusqu'à leur majorité. Les sœurs de Germaine ont aidé aussi; merci spécial à Christiane et à Monique Rouleau pour la comptabilité et le classement des papiers après l'accident.

Ayant tous des ados nous-mêmes, nous comprenons combien fut méritoire l'aide de ces généreux parents et merci pour la vie qu'ils ont su ranimer et entretenir.

Trois ans après les parents, Jean-Pierre perdait la vie aussi, lui qui était le soutien.

*Les sept petits-enfants.
À l'avant : Blanche,
Sandrine, Audric et Alexia;
à l'arrière : Jessica, Jade et Mathieu.*



David Pellerin et Anysie Dubé

David Pellerin (1895-1963) et **Anysie** Dubé (1897-1991) sont nés, se sont mariés et ont été enterrés à Saint-Eusèbe. De leur union du 4 mars 1919 naissent dix enfants :

Marie-Paule, mariée à Marcel Breton. Leurs enfants : Louise, Lina, Luce, Romain et Lilianne;

Conrad, marié à Alice Morin. Leurs enfants : Micheline, Nicole, Gilles, Mario, Ginette et Pierrot;

Cécile, mariée à Patrick Roy et en secondes noces à Ronald Gauthier;

Simon, marié à Annette Théberge. Leurs enfants : Marcel, Diane et Aline;

Marie-Ange, mariée à Cécilien Breton. Leurs enfants : Lucie, Rachel, Gabriel, Bernard, Line et Lisette;

Yvon, marié à Thérèse de Repentigny. Leurs enfants : Lucie, Michel, François, Pierre et Jacinthe;



1^{re} rangée : Hélène, David, Anysie et Luce; 2^e rangée : Marie-Paule, Conrad, Cécile, Simon, Marie-Ange, Yvon et Madeleine.

Madeleine, mariée à Benoît Ducas. Leurs enfants : Gilbert, Gaétan, Bertrand, Lise, Rosaire, Céline, Reine, Claude et Rachel;

Hélène, mariée à Roger Blier. Leurs enfants : Daniel, Denis, Jacques et Claudine;

Luce, mariée à Roger Morin. Leurs enfants : René, Suzanne et Guy.



*Les enfants encore vivants en 2005:
Marie-Paule, Hélène, Cécile, Luce et Simon.*



La maison familiale.

François Pellerin et Claudia Dubé



Claudia et François.

François Pellerin, né le 24 avril 1892, était le fils d'Achille Pellerin et d'Amanda Deschamps. François était un homme patient et un bon vivant. Il a travaillé comme bûcheron et draveur dans les chantiers pendant 45 hivers en plus de défricher et cultiver sa terre l'été. Son épouse, **Claudia Dubé**, née le 7 novembre 1898, était la fille d'Auguste Dubé et d'Emma Guérette.



François et Claudia.

Claudia, toujours joyeuse, adorait taquiner. Elle a été sage femme pendant plus de 40 ans. Claudia a accueilli au sein de sa famille, Imelda Dubé à l'âge de 6 ans après que celle-ci eut perdu sa mère.

François et Claudia se sont mariés le 24 octobre 1916. De cette union sont issus treize enfants :

Paul-Émile (1917-1993) marié en 1942 avec Lina Ouellette; *Alice* (1919) marié en 1944 avec Gérard Côté, décédé en 1996; *Fernand* (1922) marié en 1944 avec Marie-Ange St-Pierre; *Ulric* (1924) reçu prêtre du Saint-Esprit en 1952; *Claude* (1926) marié en 1954 avec Marie-Ange Soucy; *Marcienne* (1927) mariée en 1954 avec Laurent Rouleau, décédé en 1979; *André* (1930) marié en

1954 avec Rita Morin; *Jacques* (1932) marié en 1956 avec Marie-Ange Lajoie; *Françoise* (1934) mariée en 1957 avec Rodolphe Levasseur, décédé en 1998; *Gaétan* (1936) marié en 1957 avec Jeannine Morin; *Benoîte* (1938) mariée en 1960 avec Julien Thériault; *Adelin* (1940) marié en 1969 avec Mariette Duquette; *Denise* (1942) mariée en 1964 avec Hilaire Landry, décédé en 1991; Imelda Dubé (1917-1999), mariée à Lionel Ouellet, est décédé en 2002.

François est décédé le 21 novembre 1972 et Claudia le 14 juin 1990. À sa mort, Claudia a laissé dans le deuil 13 enfants, 55 petits-enfants et 87 arrière-petits-enfants.



1^{re} rangée : Imelda, Alice, Claudia, Paul-Émile et Denise; 2^e rangée : Fernand, Benoîte, Ulric, Françoise, Marcienne et Gaétan; 3^e rangée : Jacques, André, Claude et Adelin.

Françoise Pellerin et Rodolphe Levasseur



Françoise Pellerin et Rodolphe Levasseur.

*P*ar un froid matin d'hiver, je naissais. C'était le 12 janvier 1934. Je suis la 9^e de la famille de François et Claudia. J'ai passé mon enfance et ma jeunesse à Saint-Eusèbe jusqu'à l'âge de 18 ans, ensuite je suis allée travailler dans la grande ville de Montréal.

Je me suis mariée le 31 août 1957 à Rodolphe Levasseur, chauffeur d'autobus puis camionneur.

De notre union, une fille est née. Elle se nomme *Sylvie*.

Sylvie est mariée à Mario Bouchard, de Saint-Eusèbe. Elle est éducatrice spécialisée. J'ai le bonheur d'avoir deux petits-fils : Guillaume et Mario jr.



Rodolphe Levasseur, Françoise Pellerin, Sylvie Levasseur, Mario Bouchard, Mario jr. Bouchard et Guillaume Bouchard.

L'amour de la campagne, la cueillette des petits fruits sauvages, le jardinage, les fleurs, tout cela m'attirait et en 1974 c'est le retour aux sources : nous déménageons à Saint-Eusèbe. Depuis mon retour, je suis présidente du Comité bénévole de la paroisse. Je fais partie du Cercle des Fermières et de la chorale.

Malheureusement, Rodolphe est décédé le 9 août 1998.

Georges Pellerin et Laurette Saint-Onge

Georges est né à Saint-Eusèbe en 1920; il était le fils d'Arthur Pellerin et d'Alexina Perreault. Il était d'une famille de 9 enfants, c'est pourquoi Georges a commencé à travailler sur la ferme de ses parents très jeune, pour ensuite devenir bûcheron aussitôt qu'il en eût l'âge, afin d'aider sa famille pour subvenir aux besoins de ses frères et sœurs.

Puis c'est en 1943 que Georges décida de fonder son propre foyer, en épousant l'une des filles de Joseph Saint-Onge et d'Alice Rioux. Elle se prénomme **Laurette**. Elle était aussi d'une nombreuse famille de onze enfants demeurant à Saint-Eusèbe. Au moment de leur mariage, Laurette était servante dans des maisons privées depuis plusieurs années déjà.

Pour fonder leur petit nid d'amoureux, ils achetèrent la ferme de Marie Perreault, une des tantes de Georges. Il est donc devenu cultivateur à son tour, mais comme sa petite famille s'agrandissait d'année en année, pour survenir à leurs besoins, il a dû faire un deuxième métier, qui était chauffeur de camion pour Ludger Lavoie et ensuite redevenir bûcheron.

Ils sont demeurés 11 ans à Saint-Eusèbe après leur mariage, pour ensuite déménager à Cabano. Au moment de leur déménagement de Saint-Eusèbe, le couple avait sept enfants; c'est donc dire que Laurette était reine du foyer à plein temps, car elle participait aux travaux de la ferme, faisait un grand

jardin, confectionnait pratiquement tout le linge de leurs enfants et s'occupait du père de Georges, car il a demeuré chez eux les 5 dernières années avant leur déménagement. Ils sont déménagés à Cabano sur une autre petite ferme, car Georges avait donné son nom pour travailler au ministère des Transports et en attendant d'y être appelé, il a continué à être cultivateur et bûcheron l'hiver pour quelques années.

Georges a travaillé 23 ans au ministère. Puis, en février 1991, après seulement quelques mois de maladie, Georges nous a quitté pour l'au-delà.

De leur union sont nés 10 enfants, dont voici les noms ainsi que leur conjoint et conjointe :

Jean-Guy, né en 1944, décédé en 1957; *Rémy*, né en 1945, décédé en 2000 (feu Michelle Bérubé); *Gaston*, né en 1947 (Micheline Thériault); *Magelle*, née en 1948; *Diane*, née en 1950 (Duncan Mallinon); *Michel*, né en 1951; *Réjean*, né en 1952, décédé en 2001 (Carolle Vaillancourt); *Lise*, née en 1956; *Raymond*, né en 1959 (Sylvie Dubé); *Lina*, née en 1961 (Fernand Girard).

Au moment où Laurette eut ses 80 ans, elle avait 14 petits-enfants et 2 arrière-petits-enfants. Et sa famille ne fait que s'agrandir depuis.

C'est en octobre 1993 que Laurette épousa en 2^e noces Robert Lebrun, lui aussi de Saint-Eusèbe. Ils demeurent tous les deux à Cabano en foyer d'hébergement.

*Assis à l'avant :
Georges et Laurette;
1^{re} rangée : Magelle, Diane,
Lise et Lina; 2^e rangée :
Raymond, Réjean,
Michel, Gaston et Rémy;
en médaillon : Jean-Guy.*



Gilles Pellerin et Nicole Marquis

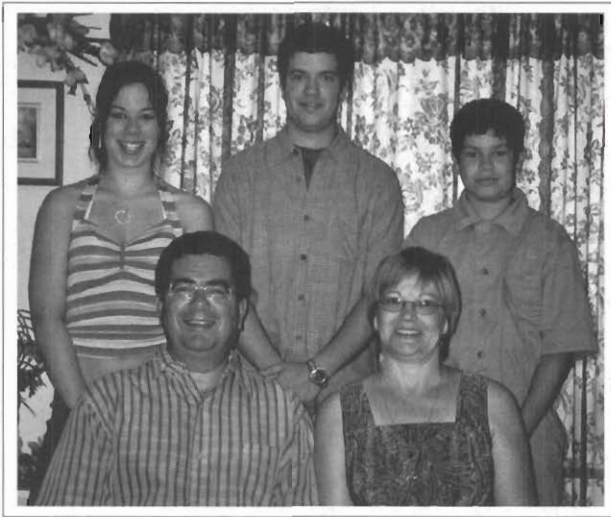

*Gilles et Nicole;
à l'arrière : Catherine, Pierre-André et Samuel.*

À Saint-Eusèbe, le 29 juin 1955, naît **Gilles**, le fils aîné de huit enfants d'André Pellerin et de Rita Morin. Il a vécu son enfance sur la ferme paternelle, propriété actuelle de ses frères Ulric et Martin. Il a fait ses études primaires à Saint-Eusèbe, et secondaires à la Polyvalente de Cabano. Il continue au Cégep de Rivière-du-Loup et ensuite à l'Université Laval en administration.

Le 30 juin 1979, il se maria à Van Buren (Maine), avec **Nicole** Marquis, née à Saint-Louis-du-Ha! Ha! le 31 décembre 1954, fille d'Yvon Marquis (décédé le 21 mars 2004) et d'Yvette Dumont. Nicole a vécu son enfance et fait ses études dès son plus jeune âge à Van Buren.

Selon le dicton : « Qui prend mari prend pays », ils décidèrent d'aller rester pour un temps dans la ville de Québec. Gilles travailla pour une compagnie d'assurances et Nicole trouva du travail comme secrétaire bilingue, sa licence d'infirmière n'étant pas reconnue au Québec. Deux ans plus tard, l'occasion de revenir dans la région se présenta, pas trop difficile comme décision puisque ils descendaient presque à toutes les fins de semaine à Saint-Eusèbe ou Van Buren. Alors ils s'installèrent à Notre-Dame-du-Lac où naît leur fils **Pierre-André** le 16 septembre 1982.

Évidemment, ils ne sont pas encore assez à la campagne, car pour la troisième fois ils déménagent à Saint-Eusèbe et là, naît le 29 juin 1985, leur fille **Catherine**.

Quelque temps plus tard, Gilles réoriente sa carrière de courtier d'assurances pour un travail à la Caisse populaire de Saint-Eusèbe et en 1997 à la Caisse populaire Desjardins de Rivière-du-Loup comme planificateur financier et chargé de cours au Cégep de Rivière-du-Loup. Nicole continue dans le secrétariat avec l'ajout de comptabilité. Mais depuis quelques années, elle a opté pour un travail saisonnier dans une firme comptable.

À la suite de la naissance de Catherine, le manque d'espace se faisant sentir, ils ont fait l'achat de la demeure de M. et M^{me} Ludger Paradis (photographie). La famille s'est même agrandie le 4 octobre 1990, avec la naissance de leur fils Samuel.

Gilles s'implique comme vice-président et président d'APEQ pour quelques années. Aujourd'hui, il est toujours impliqué dans le milieu comme pompier depuis dix-sept ans, conseiller municipal, Chevalier de Colomb et membre de la Chambre de Commerce de Rivière-du-Loup.

Nous voilà après vingt-cinq ans de mariage remplis de bonheur, de bonne santé, de travail et une belle famille de trois beaux enfants.



*La résidence, propriété
de M. et M^{me} Ludger Paradis en 1982.*

Hélène Pellerin et Roger Blier

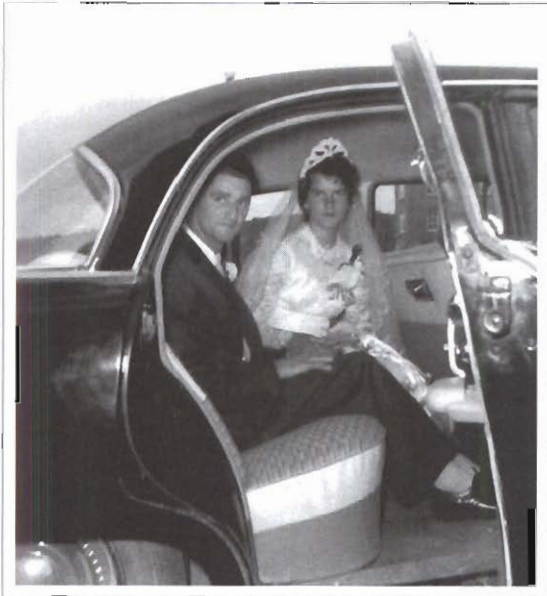

Roger Blier et Hélène Pellerin
le 11 août 1956.

Hélène Pellerin, fille de David Pellerin et d'Anysie Dubé, née à Saint-Eusèbe le 26 mai 1938, mariée à **Roger Blier** le 11 août 1956.

À ma première année d'enseignement à la Résurrection, j'ai dû prendre chambre et pension chez monsieur et madame Philippe Blier, qui sont devenus mes beaux-parents puisque j'ai marié leur fils Roger.

Roger a été bûcheron en région, puis nous sommes déménagés à Montréal. Mon mari a travaillé le reste de sa vie à la *Canadian Copper*. Il est décédé le 13 février 1985.

Moi, j'ai enseigné trois ans à Saint-Eusèbe et Rivière-Bleue. À Montréal, mon travail principal fut chauffeur de taxi pendant 30 ans.

De ce mariage sont nés quatre enfants : *Daniel, Denis, Jacques* et *Claudine*.

Daniel, né le 22 février 1959, est marié avec Anne-Marie James. Il a un fils : Paul;

Denis, né le 24 janvier 1960, est marié avec Diane Pellerin. Ils ont deux enfants : Marie-Michèle et Nicolas;

Jacques, né le 16 octobre 1964, est célibataire;

Claudine est née le 9 juin 1966. Avec son conjoint Mario Baron, ils ont deux filles : Sarah-Jeanne et Maryse.



Jacques, Denis, Hélène, Claudine et Daniel.

Jacques Pellerin et Marie-Ange Lajoie

Jacques Pellerin, né le 12 janvier 1932, est fils de François Pellerin et de Claudia Dubé.

Marie-Ange Lajoie, née le 4 juin 1936, est fille de Ludger Lajoie et d'Imelda Morin.

Ils unissent leur destinée le 28 juillet 1956. De cette union sont nés :

Michel, le 19 novembre 1957

Jasmin, le 15 mai 1962, marié le 22 juillet 1988 à Jacinthe Gosselin. Enfants : Geneviève et Myriam

Judith, le 30 mars 1966, mariée le 16 mai 1987 à Mario Martin. Enfants : Sandra et Carolanne.

Jacques, d'abord fromager à Saint-Eusèbe, puis homme d'affaires, ayant acheté la scierie de son beau-père en 1960: Moulin à Plaster Rock, N.B., 5 ans; à Cabano, 4 ans, puis à Saint-Eusèbe jusqu'à la fermeture en 1991. Amateur de chasse, de pêche, de billard, il occupe ses autres loisirs à l'érablière située à Saint-Eusèbe.

Marie-Ange, élue Miss Cinquantenaire en 1956, secrétaire de profession, à la retraite, occupe ses loisirs à la lecture, les mots croisés, la marche et le bénévolat.



*Michel, Judith et Jasmin,
enfants de Jacques Pellerin.*



Marie-Ange et Jacques Pellerin.

Lise Pellerin et Gilbert Courbron



Lise Pellerin et Gilbert Courbron.

Lise naît le 17 août 1956, de Rita Morin et d'André Pellerin, agriculteur de Saint-Eusèbe. Elle est la deuxième d'une famille de huit enfants. Après ses études à la polyvalente de Cabano, elle commence à travailler à Rivière-du-Loup en août 1975 chez Nap. Dumont Ltée comme réceptionniste jusqu'en juin 1990; vu la fermeture du magasin, elle change de travail et débute en août 1990 chez Distribution R.M.N. comme secrétaire, où elle travaille toujours. Elle épouse **Gilbert Courbron** le 3 juin 1978. Gilbert voit le jour le 10 juillet 1951 à Biencourt, fils d'Adélard

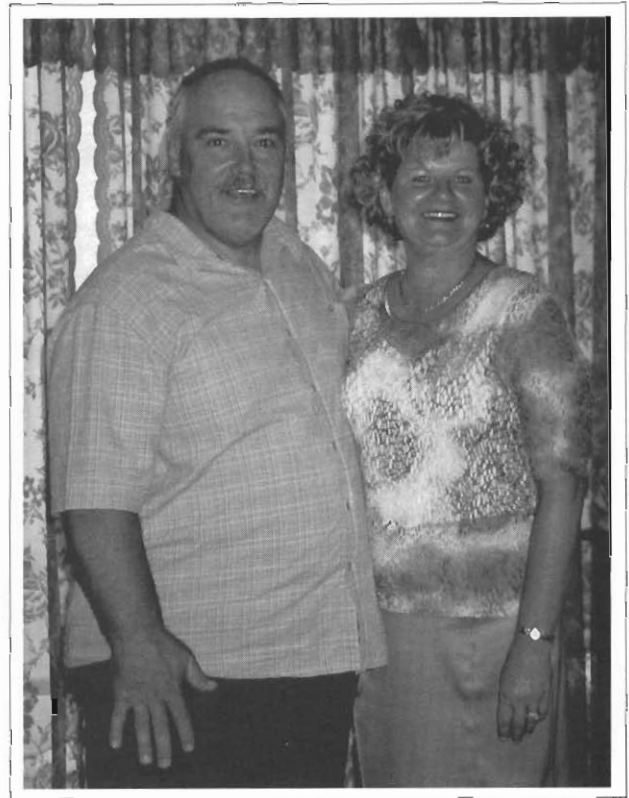

Gilbert Courbron et Lise Pellerin.

Courbron, décédé le 4 février 2005, et de Jeanne d'Arc Blanchette, décédée en 1989. Gilbert et ses parents s'installent à Rivière-du-Loup en 1966. Il est le premier d'une famille de huit enfants. Après ses études, il travaille à la Brasserie Piloup, puis comme chauffeur de camion, débroussailleur, acériculteur et depuis janvier 2005, pour les Ent. J.-G. Dumont de Saint-Eusèbe. Lise et Gilbert demeurent à Rivière-du-Loup jusqu'en juin 2000. Ce qui les amènent à venir s'installer à Saint-Eusèbe, c'est le goût de la campagne, les belles forêts et l'espace pour pratiquer leurs loisirs de plein air.

Luce Pellerin et Roger Morin



Roger et Luce.

Luce Pellerin, fille de David Pellerin et d'Anysie Dubé, est née à Saint-Eusèbe, le 9 octobre 1939. **Roger** Morin, fils de Raoul Morin et d'Alice Dubé, est né à Packington, le 18 juillet 1938.

Luce et Roger se sont épousés à Saint-Eusèbe le 12 août 1961. Ils ont toujours demeuré dans la région de Montréal. Leurs enfants :

René, né le 14 septembre 1962. Conjointe : Lise Fournelle. Il a eu deux filles : Patricia et Stéphanie;

Suzanne, née le 25 mai 1964. Conjoint : Michel Charlebois. Elle a eu deux fils et une fille : Hugo, Maxime et Naomi;

Guy, né le 18 janvier 1966. Conjointe : Natacha Dallaire. Il a eu deux filles et deux fils : Carolanne, Jessica, Anthony et Adam.



Roger, Suzanne, René, Luce et Guy.

Marie-Paule Pellerin et Marcel Breton



*Marcel Breton
et Marie-Paule Pellerin,
17 juillet 1954.*



Marcel et Marie-Paule.

Marie-Paule Pellerin, fille de David Pellerin et d'Anysie Dubé, est née le 29 avril 1934 à Saint-Eusèbe. En cette paroisse, le 17 juillet 1954, elle épouse **Marcel Breton**, né le 3 février 1933 à Saint-Benoît-Labre dans la Beauce. Cinq enfants sont nés de leur union :

Louise, mariée à Bertrand Geoffroy. Leurs enfants : Audrey et Mylène;

Lilianne, mariée à Daniel Côté. Leurs enfants : Joannie, Valérie, Maude et Jade;

Lina, mariée à Michel Yelle. Leurs enfants : Dominique, Jean-Michel et Éric;

Luce, mariée à Sylvain Lavoie. Leurs enfants : Priscilla et Steve;

Romain, marié à Sylvie Dubeau. Leurs enfants : Tommy, Cédric et Derek.

Tous les enfants de Marie-Paule et de Marcel demeurent à Québec.



Louise, Lilianne, Lina, Luce et Romain.



Yvonne Rouleau et Omer Pellerin.

Comme plusieurs gens de ma génération, j'ai très peu fréquenté la campagne. Ni les vaches, ni les écoles de rang. Je n'ai jamais vu un cheval s'emballer dans la tempête de neige un soir de réveillon et jamais je n'ai « fait les foins ».

Mais je me souviens de mon grand-père, sa tête sévère plantée sur son long corps osseux. Je le revois encore, par un beau dimanche d'été, s'extraire de sa vieille Pontiac bleue pour venir saluer sa fille et ses petits-enfants, à Laval...

Omer Pellerin a vu le jour le 21 février 1903 dans la maison familiale nichée sur une colline du futur village de Saint-Eusèbe. C'est là qu'il passera son enfance, son adolescence, sa vie de père et de

grand-père. Fils d'Achille et d'Amanda Deschamps, un jeune couple de Saint-Épiphané qui avait un jour emprunté une route de poussière pour s'établir définitivement à Saint-Eusèbe, celui qu'on surnommait « Méro » y grandit avec ses six frères et sœurs, ainsi que ses grands-parents.

Bien peu de choses subsistent de la jeunesse d'Omer, qui a dû ressembler à celle de bien d'autres à son époque, une vie faite de travail à la ferme — beaucoup — et d'école — beaucoup moins, mais nous savons néanmoins que le grand jeune homme se perd un jour dans les yeux de la belle et enjouée Yvonne, fille d'Alexandrine Morin et de Didace Rouleau, et qu'il l'épouse le 9 juillet 1924.

De passion en projets, le couple reprend la terre du père, réputée l'une des plus fertiles du coin. De leur maison en bardeaux érigée au sommet du coteau, quand le travail leur accorde un peu de répit, ils peuvent contempler à loisir le village verdoyant et sa jeune église, et rêver à des lendemains heureux pour leur nombreuse progéniture : *Béatrice, Lucie, Lucien, Raymond, René, Fernande, Jean-Guy, Donald et Gervais*.

Toutes ces années, **Omer** et **Yvonne** demeurent visiblement épris. Lui se passionne pour sa terre et l'actualité rurale; elle, pour ses enfants et tout le reste. Le printemps 1941 est cependant d'une grande tristesse pour la maisonnée : Yvonne, âgée de 37 ans et enceinte de son 10^e enfant, quitte à jamais tout son beau monde.

Aigri par cette mort qu'il qualifie d'injuste, ébranlé dans sa foi chrétienne et désormais seul à la tête d'une ribambelle d'enfants, Omer se réfugie dans le travail. Il ne se remariera pas.

Des jours plus gais se manifestent. Omer fait de bonnes récoltes, accroît son bétail, le travail n'attend pas et toute la famille met l'épaule à la roue. En 1945, Omer élève une maison plus haute

Omer Pellerin et Yvonne Rouleau

et plus spacieuse, au goût du jour et entièrement « électrifiée », à quelques dizaines de mètres de l'ancienne qui servira dorénavant à entreposer le grain.

Les enfants deviennent adultes dans ce foyer où l'humour occupe toujours une grande place. En 1956, un accident vient cependant jeter une nouvelle ombre au tableau : la voiture dans laquelle a pris place René, fils talentueux destiné à la prêtrise, s'abîme dans les eaux glacées d'une rivière ontarienne.

La vie continue... Au cours des années soixante, Omer occupe la demeure familiale avec son fils Donald, sa belle-fille Germaine ainsi que ses cinq petits-enfants. Le père et le fils maintiennent l'exploitation de la ferme et de l'érablière puis font

l'acquisition d'une station-service. Tout fonctionne rondement. À Saint-Eusèbe, on coule des jours tranquilles. Omer est plusieurs fois grand-père. Au volant de sa légendaire Pontiac bleue, chaque été, il rend visite à ses enfants, pour la plupart établis dans la région de Montréal, quand ce n'est ces derniers qui font le trajet inverse, pour se rappeler les souvenirs de leur jeunesse et revoir leur beau village.*

Le grand « Méro » comme on l'appelait...

Omer Pellerin, 21 février 1903-30 juin 1974.
Yvonne Rouleau, 18 novembre 1903-1^{er} mai 1941.

* À l'été 1974, un de ses voyages d'agrément vire en tragédie : Omer Pellerin, son fils Donald et la femme de celui-ci périrent en voiture, semant la consternation chez leurs proches et dans tout le village.



1^{re} rangée : René, Gervais, Omer et Donald;
2^e rangée : Fernande, Raymond, Lucien, Lucie et Béatrice.

Martin Pellerin et Rachel Proulx

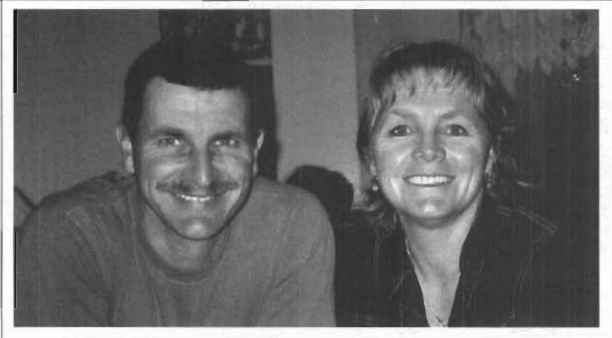

Martin et Rachel.

C'est en 1984 que **Martin** Pellerin fit la connaissance de **Rachel** Proulx lors de ses études à l'Institut Technologique Agro-Alimentaire (ITA) de La Pocatière. Mais ce fut qu'en 1991, le 20 juillet, qu'ils unirent leurs destinées devant Dieu en l'église de Saint-Anaclet-de-Lessard.

Martin Pellerin, fils d'André Pellerin et de Rita Morin de Saint-Eusèbe, est le dernier d'une famille de huit. Né le 6 juin 1965, il s'intéressa assez tôt aux travaux de la ferme ce qui lui donna le goût d'en faire son métier. Il entra à l'ITA en 1983 pour y étudier pendant deux ans. Il termina son DEC en exploitant de ferme et revient travailler à la ferme paternelle. Il en est co-proprétaire avec l'un de ses frères, Ulric, depuis 1993.

Rachel Proulx vit le jour en 1967 à l'hôpital de Rimouski. Elle est le 7^e enfant d'une famille de huit. Ses parents, Joseph Proulx et Jeanne d'Arc Picard demeurant à Saint-Anaclet-de-Lessard et ils sont agriculteurs retraités. C'est en 1984 qu'elle s'inscrivit à l'ITA de La Pocatière en Gestion et Exploitation de l'entreprise agricole. Elle y fit ses études collégiales pour ensuite revenir à la ferme paternelle s'associer avec ses frères. Mais comme vous le savez, elle y rencontrera celui qui allait changer sa destinée.

Pendant leurs fréquentations, Rachel partit travailler pendant six mois en France. Par la suite elle travailla à la ferme paternelle. À la fin de l'année 1988, elle décrocha un emploi comme contrôleur laitier pour la PATLQ à Amqui. Elle y travailla pendant près de 3 ans avant de venir s'installer définitivement à Saint-Eusèbe. À son arrivée au Témiscouata, elle trouva un emploi saisonnier à la Régie des Assurances Agricoles du Québec, maintenant rebaptisé La Financière Agricole du Québec. Elle y travailla pendant onze ans. Depuis le 25 novembre 2002, elle décrocha un poste au Ministère de l'Agriculture, Pêcheries et Alimentation du Québec à Rivière-du-Loup.

De cette union sont nées deux enfants : *Joanie*, le 27 janvier 1994, et *Marilou*, le 17 novembre 1995. Elles sont notre richesse, notre raison de vivre.



*Joanie,
fille de Martin
et de Rachel.*



*Marilou,
fille de Martin
et de Rachel.*

Paul-Émile Pellerin et Lina Ouellet



Mariage de Lina et de Paul-Émile Pellerin, en juin 1942.



Paul-Émile et Lina en 1992, à leur 50^e anniversaire de mariage.



1^{re} rangée : Paul-Émile et Lina; 2^e rangée : Claudette, Lucille et Clermont.

Paul-Émile est né le 2 novembre 1917 à Saint-Eusèbe. Il était le fils de François Pellerin et de Claudia Dubé, cultivateurs. Étant le premier d'une famille de treize enfants, il a dû commencer tôt à travailler à la ferme et ensuite aux chantiers. En 1939, il acquit un lot de colonisation à la Seigneurie de Saint-Eusèbe. Il a construit une maison et le 24 juin 1942 il épousa Lina Ouellet, née le 30 juin 1919, fille d'Émile Ouellet et de Lelly Slight. De cette union sont nés trois enfants :

Lucille, le 10 mai 1943; elle épousa Lucien Pedneault en 1962. Ils sont parents de deux jumeaux : Guy et Guylène. Claudette, le 16 août 1944; elle épousa Ephrem Deschamps en 1967. Deux filles, Nadine et Lise-Ann, sont nées de cette union. Clermont, le 18 juillet 1946; il épousa Clairette Audet en 1969. Est né un fils : Vincent.

En 1947, ils déménagent au village et l'été Paul-Émile travaille au moulin de sciage de dormants de chemin de fer « tails » de Ludger Lajoie, au village de Saint-Eusèbe. L'automne et l'hiver, il travaillait dans les chantiers éloignés et au printemps il faisait la drave (flottage du bois), où il apprit le métier de dynamiteur qu'il continua d'exercer par la suite.

En 1959, ils achètent le restaurant-dépanneur de Réal Deschamps au village, et la famille participe à l'entreprise.

Au fil des ans, la jeunesse s'en va en ville et les clients étant moins nombreux, en octobre 1977, nous décidons de discontinuer le restaurant et d'en faire une maison résidentielle.

Après une longue maladie, Paul-Émile mourut le 26 janvier 1993. Lina son épouse demeura dans sa maison jusqu'en juin 2004. Elle est maintenant résidente à l'Oasis des Aînés de Saint-Eusèbe.



La famille de Lina et Paul-Émile, alors qu'ils tenaient un restaurant dans les années 1959-1977, Clermont, Claudette, Lucille, Paul-Émile et Lina.

Réal Pellerin et Cécile Beaulieu



*Mariage de Cécile et Réal,
le 8 juillet 1953,
avec le Père Ulric Pellerin.*

Réal et **Cécile** sont nés à Saint-Eusèbe, lui, le 11 novembre 1929, au village, d'Adélarde Pellerin et d'Adrienne Rouleau, famille de huit enfants; elle, le 25 novembre 1931, dans le rang Packington, d'Oscar Beaulieu et d'Isabelle Beaulieu, famille de 19 enfants. Juste avant son départ pour les Missions d'Afrique, le Père Ulric Pellerin, cousin de Réal, bénit leur mariage le 8 juillet 1953, en l'église de Saint-Eusèbe. La famille s'enrichit de huit enfants.

Réal, au sortir de l'école, aidait son père à la ferme; en ce temps-là, à chaque matin, il fallait apporter le lait à la fromagerie, située où loge aujourd'hui la famille Lepage; de la fromagerie, dans les mêmes bidons, on rapportait le petit-lait, appelé « pistroune », dont on régalaient veaux et cochons. Dès 1946, au printemps et à l'automne, Réal était très en demande pour labourer et herser avec le tracteur Ford 1946 et la charrue à deux socs, rares à Saint-Eusèbe. En 1953, Réal acheta la ferme de Georges Pellerin et la revendit au début des années soixante. Par la suite il fut camionneur, travailla à la construction d'« Habitat 67 » à Montréal, puis gagna la vie de la famille comme bûcheron, surtout sur la Côte-Nord, avec sa débusqueuse pendant plus de dix ans. La traversée du « ruisseau », comme il dit (... le fleuve Saint-Laurent) ne l'impressionne pas, il l'a fait des centaines de fois. C'était son chemin à chaque semaine, de mai à novembre. Réal a travaillé fort pour sa famille.



La famille au complet au 50^e anniversaire de mariage de Cécile et Réal : en avant : Odette, Victor, Cécile, Réal, Janelle et Raynald; en arrière : Hélène, Gratien, Fabien, Marie-Josée, Rock-Henri, Gaston, Sylvain, Sophie et Daniel.

Cécile fut « maîtresse d'école » dès 1948 à Saint-Eusèbe, au rang 6, à la rivière Cabano, à l'école du coin et au rang Packington. Après son mariage, mari, enfants et foyer se sont partagé sa vie, de même que divers à-côtés intéressants comme l'enseignement aux adultes, l'enseignement et la confection de la ceinture fléchée, la croisade pour l'obtention de notre bibliothèque municipale et la participation active aux organisations locales.

Au début du ménage, pendant huit ans, la famille a habité à plus d'un mille du village, vers Rivière-Bleue, sur la ferme achetée de Georges Pellerin. Quand Janelle eut six ans, elle allait à pieds à l'école du rang, assez loin, c'était « l'école double », et au retour elle s'attardait considérablement à saluer chiens et chats ses amis.

Notre maison familiale depuis 1961 est celle où Réal est né, bâtie par son père Adélarde vers 1926, en bas de la côte du village, juste en face du moulin à Ludger Lajoie — planches et bardeaux — qui n'existe plus aujourd'hui et qui fonctionnait nuit et jour... bruyamment.

Voici ce que sont devenus les enfants de Réal et Cécile : *Janelle* (1954), après des études en secrétariat médical et en informatique, a toujours travaillé comme fonctionnaire; elle demeure à Val-Bélair depuis son mariage avec Raynald Lacroix en 1980; il est fonctionnaire lui aussi, maintenant à la retraite. Patricia, leur fille, travaille en restauration.



1^{re} rangée : Fabien, Janelle, Cécile, Réal et Odette;
2^e rangée : Victor, Gratien, Rock-Henri, Sophie
et Daniel.

Odette (1955), infirmière de formation et graduée en comptabilité, réside à Senneterre en Abitibi avec son mari Gaston Bérubé (1974); ils ont une entreprise forestière. Leurs enfants, Frédéric et Jolyane, ont élu domicile à Sherbrooke avec leurs conjoints et les deux plus jeunes, Martin et Charles, sont aux études à Québec.

Gratien (1956) et son épouse Hélène Nadeau (1980) enseignent à la base militaire de Trenton en Ontario et demeurent à Frankford. De septembre 2000 à mai 2001, ils ont fait le tour du monde avec leur famille. Leurs deux fils, William et Jean-Philippe, étudient à l'Université d'Ottawa et leur fille Annabelle fait études et sports à Trenton.

Fabien (1958), diplômé en agronomie, a gagné sa vie en Beauce pendant plusieurs années; il demeure maintenant à Saint-Eusèbe et travaille à Notre-Dame-du-Lac comme gérant à la Coopérative agricole. Il s'implique dans sa paroisse, notamment en pastorale, à la bibliothèque et autres.

Rock-Henri (1960), reste à Saint-Georges de Beauce et travaille dans l'industrie du meuble chez l'entreprise « Le Villageois »; on le considère comme notre dictionnaire familial ainsi que notre calculatrice.

Victor (1962) œuvre dans le domaine de l'aérospatiale chez Bell Hélicoptère depuis ses études. En 1990, il s'est marié à Marie-Josée Gagnon, coiffeuse. Leur demeure est à Saint-Eustache et leurs deux enfants, Charles-Antoine et Sarah-Maude, sont bien actifs dans le sport.

Daniel (1965), grand lecteur depuis toujours. Il a son chez-soi à Rimouski, où il a complété ses



Les petits-enfants, à Pâques 2004 : 1^{re} rangée :
Corinne, Cécile, Réal et Émilie; 2^e rangée : Éloïse,
Charles-Antoine, Sarah-Maude et Patricia;
3^e rangée : Charles, Jolyane, Martin, Frédéric,
William, Annabelle et Jean-Philippe.

études; il est comptable pour Cédrico, compagnie forestière établie à Price.

Sophie (1969) a fait ses études en journalisme et son conjoint, Sylvain Bouffard, en éducation physique. Ils sont tous deux croupiers au Casino de Montréal et leur maison est à Deux-Montagnes. Leurs trois filles sont : Éloïse, Émilie et Corinne.

Pendant treize ans, nous vivions collés à nos voisins, la famille de Donald Pellerin, cousin de Réal, et Germaine, sœur de Cécile, ainsi qu'Omer, oncle de Réal, tous trois sont morts dans un accident de la route en 1974. L'aîné des enfants, Jean-Pierre, a péri de même trois ans plus tard à l'âge de 21 ans. Anna, Louis, Rita et Geneviève resteront toujours comme notre vraie famille.

Cécile et Réal ont treize petits-enfants et une arrière-petite-fille : Alexie Gobeil, fille de Jimmy et de Jolyane Bérubé.

Nous avons une famille ordinaire composée de personnes « extraordinaires » pour nous. Notre foi religieuse reçue de nos parents est importante à nos yeux et c'est le plus bel héritage à transmettre.

Alexie Gobeil,
notre arrière-
petite-fille,
née le 31 mai
2004 dans la
berceau fait
par Sylvain.



Simon Pellerin et Annette Théberge



*Simon et
Annette
1959.*



*En avant : Annette et Simon;
en arrière : Diane, Marcel et Aline.*

Simon, fils de David Pellerin et d'Anysie Dubé, est né à Saint-Eusèbe le 25 novembre 1929. Il fit ses études à la petite école du rang de l'Église Ouest et au Collège de Sully.

C'est en travaillant comme cueilleur de patates dans le Maine qu'il rencontra **Annette** et il l'épousa à Sully le 15 août 1959. De leur union naquirent trois enfants :

Marcel, technicien en génie civil. **Diane**, maître de jeux dans un bingo, mariée à Michel Robitaille, technicien en informatique. Ils ont deux enfants : Simon qui adore l'informatique et Anne qui est une adepte du karaté. **Aline**, technicienne en cartographie; son conjoint est Mario Paquet, technicien en arpentage. Ils ont deux enfants : Jean-Philip, ceinture noire au taekwondo et Sophie qui pratique la gymnastique.

Simon a été bûcheron, mineur, camionneur, foreur-dynamiteur, travaillant du Maine à la Baie James, en passant par l'Abitibi, Manic, pour finir sa carrière à Québec. Simon et Annette vivent à Charlesbourg depuis 1975.

Maintenant, ils sont à la retraite depuis plusieurs années, ils sont toujours très occupés à faire divers travaux tels que : rénovations, bricolage, voyages et sans oublier l'entretien des fleurs qui font l'admiration du voisinage.

Malgré les traces laissées par les années qui passent, Simon et Annette sont toujours inséparables et entourés de leurs enfants et de leurs quatre petits-enfants.

À l'occasion du 100^e anniversaire de Saint-Eusèbe, nous sommes heureux de souhaiter à tous et à chacun de « joyeuses retrouvailles » !



Simon, Diane, Michel et Anne.



Aline, Sophie, Jean-Philip et Mario.



Louise Proulx et Ulric Pellerin, le jour de leur mariage le 30 juillet 1993 à Saint-Anaclet.

Notre première rencontre remonte au mois de juillet 1990. Trois ans plus tard, le 30 juillet 1993, nous avons uni notre destinée en l'église de Saint-Anaclet, près de Rimouski.

Ulric est le cinquième enfant d'une famille de huit. Il est le fils de Rita Morin et d'André Pellerin, petit-fils de Lydia Rioux et d'Oscar Morin, ainsi que de Claudia Dubé et de François Pellerin, tous de Saint-Eusèbe.

Il a fait ses études secondaires à Cabano ainsi que son cours de mécanique automobile. Puis il est allé à Rivière-du-Loup suivre son cours de mécanique diesel. Il a toujours travaillé sur la ferme paternelle et il en est devenu copropriétaire avec son frère Martin en 1993. Au fil des ans il a continué à se

perfectionner en suivant plusieurs cours liés à l'agriculture. Il s'implique dans sa communauté depuis presque vingt ans comme pompier volontaire à Saint-Eusèbe.

Quant à moi, **Louise**, je suis la deuxième d'une famille de huit enfants. Mes parents sont Jeanne d'Arc Picard et Joseph Proulx. J'ai vécu toute mon enfance et mon adolescence sur la ferme paternelle à Saint-Anaclet. Puis j'ai quitté ma famille pour aller étudier au Cégep de Rimouski et à l'Université Laval à Québec. Je me suis promenée entre les provinces de l'Atlantique et l'Ontario pour mon travail. Depuis quelques années, je travaille comme formatrice/enseignante d'anglais en formation générale à l'Éducation des Adultes de la Commission scolaire du Fleuve-et-des-Lacs.

Nous avons eu le bonheur d'avoir trois beaux enfants par la suite. Notre aînée, **Roxanne**, est née le 17 mai 1994. C'est une enfant enjouée, très créative. Notre deuxième enfant se prénomme **Gabriel**. Il est né le 22 mars 1998. C'est un petit garçon très vaillant mais aussi taquin, qui aime bien jouer des tours. Quant à notre petite dernière, elle se prénomme **Claudine** et elle est née le 5 avril 2000. C'est une enfant très sociable et attachante.



Claudine, Ulric, Roxanne, Louise et Gabriel Pellerin.

Charles-André Pelletier et Suzanne Cloutier

Mon père **Charles-André** Pelletier, fils de Félix Pelletier et de dame Attala Dumont, est né à St-Benoît le 18 mars 1922. Jeune il aimait se rendre chez sa grand-mère Philomène Lagacé qui jardinait des fleurs et toutes sortes d'herbes car elle était soignante et sage femme. Elle gardait des oies et ce que mon père trouvait beau c'était le paon. De son père il apprend le violon, la guitare et de sa mère le goût du travail bien fait et un grand sens de l'économie.

Il se marie le 23 août 1947 à Notre-Dame-du-Lac à dame **Suzanne** Cloutier, née le 2 octobre 1927, fille de Jean-Baptiste Cloutier et de dame Éva Caron. Ma mère nous racontait comment ça se passait quand il faisait boucherie ou montait les métiers à tisser. La maison se remplissait et tous mettaient la main à la pâte.

Et puis... L'histoire dit qu'ils eurent beaucoup d'enfants et c'est vrai ! Ils nous disaient que c'était les sauvages qui apportaient les bébés; nous autres, on aurait voulu les voir, ces sauvages-là !

Nous étions quatorze enfants hier encore, aujourd'hui, nous sommes treize : Benoît, le plus vieux des garçons, est décédé le 13 avril 2005.

Nous n'étions pas riche, mais chez nous, ma mère créait de la beauté avec des riens. Elle nous donnait du rêve. Cuisinière de talent, tous les plats cuisinés goûtaient très bon. Couturière émérite, elle défaisait du vieux et nous redonnait du neuf. Elle a travaillé très fort tout comme mon père pour nous assurer le gîte et le couvert.

Et puis... Les enfants ont grandi, ils ont commencé à faire les récoltes : fraises de l'île d'Orléans, tomates de l'Ontario, pommes de Frelighsburg, ils étaient comme des oiseaux migrateurs... ils partaient le printemps pour ne revenir qu'à l'automne.

Les enfants ont tous goûté aux récoltes. Il n'y avait pas de temps à perdre, il fallait donner le meilleur de nous-mêmes. Les producteurs maraîchers les appréciaient beaucoup. C'était des travailleurs « dépareillés », comme aurait dit papa. Ensemble nous faisons une bonne équipe.

Maintenant, Charles-André et Suzanne se reposent à l'Oasis de Saint-Eusèbe attendant les visites de leurs enfants, de leurs petits-enfants et de leurs arrière-petits-enfants.

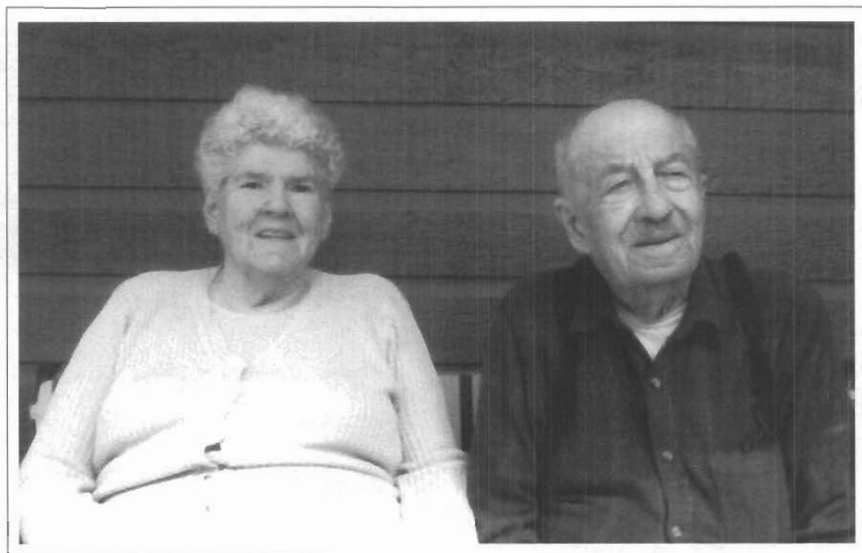

Suzanne Cloutier et Charles-André Pelletier.

Francis Pelletier et Christina Albert

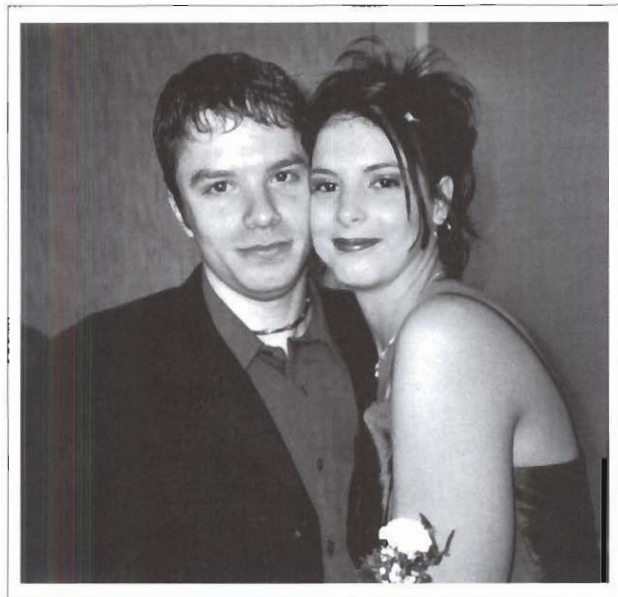

Francis et Christina.

C'est en 1996 que moi, **Christina** Albert, et **Francis** Pelletier nous nous sommes rencontrés. Alors très jeune encore, j'habitais chez Gisèle Dumont et Victorien Plourde qui, famille d'accueil, nous ont élevé ma sœur Nadia, mon frère David et moi, comme si nous étions leurs propres enfants et ce depuis 1983. Comme je suis née en 1983, je n'étais alors qu'un tout petit bébé, je n'avais que deux mois. Mais je suis née à Lejeune. Mon père biologique est Réjean Albert et ma mère biologique s'appelle Ginette Morin. Après mon secondaire V, je suis partie étudier à Rimouski en esthétique pendant 2 ans. Je suis maintenant aux études en soins infirmiers en 2^e année au Cégep de Rivière-du-Loup.



*Francis, 2 ans, 1980 et
Christina, 2 1/2 ans.*

Francis lui vient de Saint-Benoît de Packington. Il est le plus vieux d'une famille de 3 enfants. Ses parents sont Yvan Pelletier et Carole Thériault. Il a étudié en charpenterie-menuiserie au Centre de formation professionnelle de Rivière-du-Loup en 1997. Depuis ce temps, il travaille comme menuisier pour l'entreprise Construction Dégelico. Ainsi, nous restons maintenant ensemble dans l'ancienne demeure de madame Lina Pellerin depuis juillet 2004.

Jérôme Perreault et Donatienne Côté



Jérôme et Donatienne.

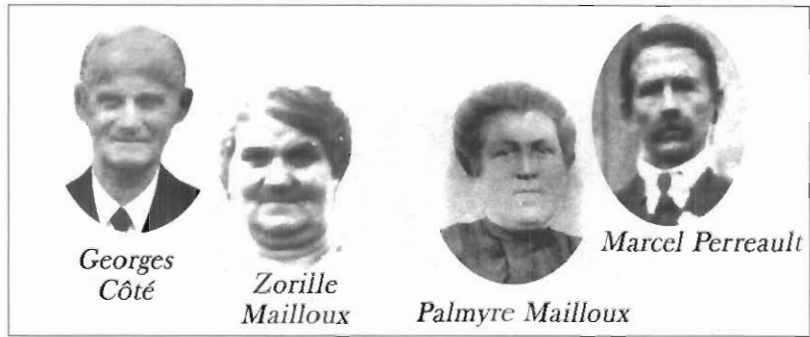

*Georges
Côté*

*Zorille
Mailloux*

Palmyre Mailloux

Marcel Perreault

Jérôme Perreault est né à Saint-Eusèbe le 16 juin 1906 de Marcel Perreault, né à Saint-Alexandre le 14 novembre 1857, et de Palmyre Mailloux, née à Cacouna le 24 février 1867, qui se sont mariés à Cacouna le 8 février 1887. Jérôme épousa le 3 avril 1929, à Notre-Dame-du-Lac, **Donatienne** Côté, née le 19 février 1908 à Notre-Dame-du-Lac de Georges Côté et de Zorille Mailloux. Jérôme fait partie d'une famille de quinze enfants. Du plus âgées au plus jeune :

Joseph (1888), *Napoléon* (1889), *Baptiste* (1890), *Alexina* (1891), *Corine* (1893) *Georges* (1895), *Emma* (1896), *Pierre* (1898), *Marie-Gertrude* (1899), *Marie-Anna* (1901), *Palmyre* (1903), *Trèfle-Polydore* (1905), *Jérôme* (1906), *Victoria* (1908) *Joseph-Trèfle* (1910).

Donatienne est l'aînée d'une famille de neuf enfants. De la plus âgée au plus jeune :

Donatienne, Irana, Laurilda, Rose-Aimée, Blondin, Gertrude, Laurier, Laurent et Albert.

Jérôme, après son mariage, s'installa sur une ferme située à Saint-Eusèbe. Ils y vécurent jusqu'à leur décès. D'ailleurs, la maison est toujours là et a plus de cent ans maintenant. Il était cultivateur; les premiers hivers après son mariage, il alla dans les chantiers, et l'automne, il allait ramasser des patates; ce qu'il fit durant quatorze années. Ils

eurent trois enfants : Solange, née le 2 juin 1944, Noëlla, née le 2 décembre 1946 et décédée à l'âge de six mois, Rose-Aline, née le 26 mai 1948.

Le père de Marcel Perreault, Octave, épousa Clémentine Michaud le 19 février 1855 à Saint-Modeste.

Le père de Palmyre Mailloux, Pierre Mailloux, épousa Dalila Frève; ils se sont connus quand ils sont partis sur le bateau à la guerre de Sept Ans. Ils se sont mariés à Cacouna le 15 août 1854.

Jérôme est décédé le 22 septembre 1997 et Donatienne est décédée le 10 juillet 1998.

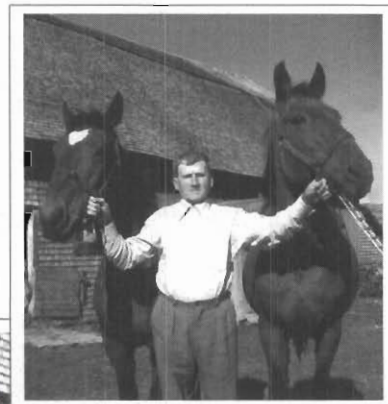

*Jérôme en 1973
à l'âge de 67 ans.*



*Jérôme,
Donatienne,
Rose-Aline et
Solange.*



*À leur
60^e anniversaire
de mariage en
1989.*

Dany Plourde et Mélanie Lavoie

*M*e voici en 1998, moi **Dany** Plourde, fils de feu Victorien Plourde et de Gisèle Dumont, qui s'unissait à **Mélanie** Lavoie, fille d'Alain Lavoie et de Colette Charest, de Pohénégamook. Nous avons acquis en 1997 la demeure habitée, à l'époque, par Paul Oakes et plus anciennement par Aimé Saint-Pierre. Après plusieurs travaux majeurs, nous en avons fait un petit paradis bien à nous pour y élever notre future famille.

C'est le 26 janvier 1999 que notre rêve devient réalité. Un merveilleux petit garçon que l'on nomma *Alarick*. Puis, 21 mois plus tard, ce fut au tour d'*Adam* de voir le jour. Et oui, la troisième nous prend par surprise à peine 20 mois plus tard, la petite *Camylle* qui viendra clore cette belle petite famille.

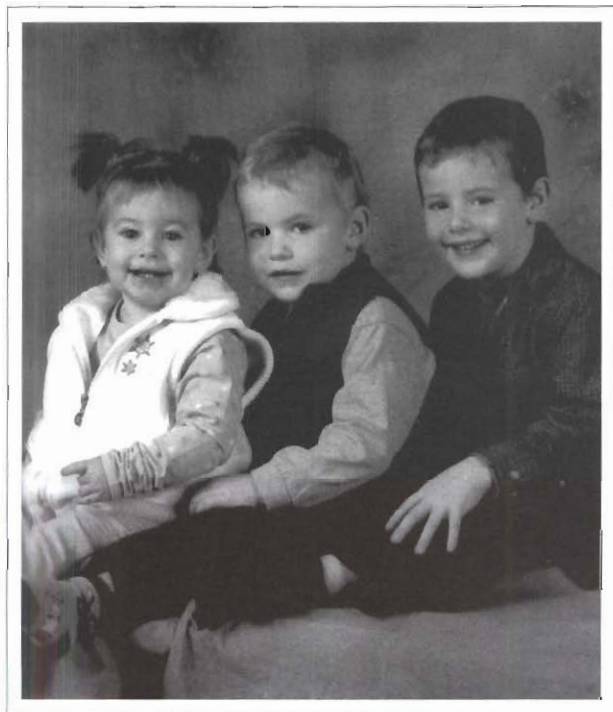

*Camylle (2 ans),
Adam (3½ ans) et Alarick (5½ ans).*

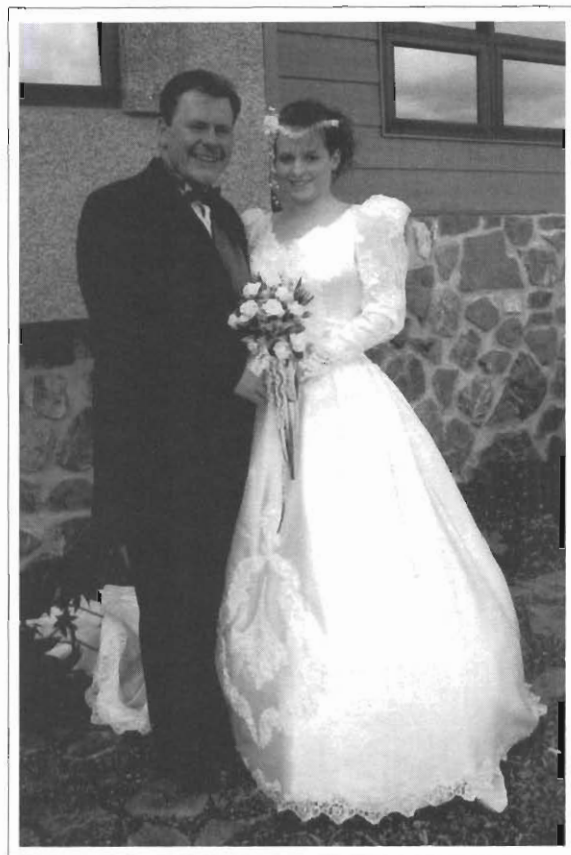

Dany Plourde et Mélanie Lavoie.

Pour ce qui est de nos emplois du temps, nous avons tous les deux travaillé pour les Viandes du Breton jusqu'à l'incendie en 2002. Ensuite Mélanie est devenue préposée à l'entretien à temps partiel et à la maison le reste du temps. Pour moi, j'ai été directeur des Loisirs pour la municipalité de Saint-Cyprien et aujourd'hui je travaille dans le domaine de la construction.

Nous sommes fiers d'évoluer dans la magnifique paroisse de Saint-Eusèbe.

Albert Plourde et Rose-Aline Perreault



Albert et Rose-Aline Plourde,
à leur mariage le 10 septembre 1966.

Albert Plourde est né à Rivière-Bleue le 19 septembre 1943 ; ses parents : Irénée Plourde et Thérèse Deaudelin. Il est le dixième d'une famille de dix-neuf enfants; il vit à Rivière-Bleue et par la suite dans le rang Bosford (à Saint-Marc-du-Lac-Long) avec sa famille jusqu'en 1959, où ils déménagent à Saint-Eusèbe. Il va à l'école du rang pour faire son primaire. Faisant partie d'une grosse famille, il doit commencer à travailler très jeune pour apporter un support financier. A dix-huit ans, il doit commencer à courir les chantiers pour travailler comme bûcheron. Il ira à Van Bruyssel, en Ontario, et au Maine environ dix ans, au Nouveau-Brunswick pour la compagnie JD Irving et retourne deux ans en Ontario et, par la suite, il commence pour le Groupement forestier du Lac Témiscouata situé à Auclair en 1996 où il travaille toujours.

Rose-Aline Perreault est née à Saint-Eusèbe le 26 mai 1948. Ses parents, Jérôme Perreault et sa mère Donatienne Côté. Elle est la dernière d'une famille de trois enfants : Solange, née le 2 juin 1944, Noëlla, née le 2 décembre 1946 (décédée en

bas âge). Rose-Aline fait des études du niveau primaire à l'école n° 2 près de chez elle, jusqu'en neuvième scientifique. Par la suite, étant la dernière de la famille, elle doit aider ses parents sur la ferme. La maison paternelle existe toujours et sert maintenant de gîte pour les gens qui reviennent dans la paroisse pour un court séjour.

Le 10 septembre 1966, Rose-Aline et Albert décident d'unir leur destinée en l'église de Saint-Eusèbe. Après leur mariage, ils achètent l'ancienne maison de Wilfrid Morin située sur la route Principale où ils demeurent toujours.

De cette union sont nés quatre enfants : *Suzie*, née le 14 septembre 1967, mariée à Jacques Deschamps en 1987; deux enfants : Marc et Jessie. Suzie fit des études en secrétariat, comptabilité et informatique. Elle travaille chez Viandes du Breton et demeure à Saint-Eusèbe. *Manon*, née le 24 novembre 1968, mariée à Léonel Pelletier en 1991; deux enfants : Catherine et Vincent demeurent à Saint-Augustin de Mirabel; fit des études en esthétique et coiffure, possède son salon de coiffure situé à Saint-Eustache. *Josée*, née le 14 septembre 1970, mariée à Richard Corsi en 1995, a deux enfants : Maude et Nathan. Elle fit des études collégiales, un an, à Rivière-du-Loup et trois ans au Collège Ahuntsic de Montréal. Elle est gérante d'une boutique aux Galeries d'Anjou, situées à Montréal, et demeure à Lachenaie. *Martin*, né le 11 mai 1974, fit ses études à l'école des métiers à Rivière-du-Loup en mécanique automobile, ensuite à Québec en A.S.P. mécanique, possède ses cartes en construction pour conduire machinerie lourde (vanne). Travaille à Montréal en construction sur les routes et demeure à Saint-Bruno.

Après son mariage, Rose-Aline doit assumer les tâches ménagères; en plus, elle garde des enfants à la maison et fait des ménages et grands ménages dans des maisons privées environ une dizaine d'années. Par la suite, elle décide de faire un retour aux études qui a lieu en 1985. Elle poursuit donc son

Albert Plourde et Rose-Aline Perreault

secondaire V et entre au CEGEP pour acquérir un diplôme en technique administrative. Ce qu'elle obtient le 14 mars 1990. Elle travaille quelques années pour des entreprises de la région, entre autres pour GDS Inc., comme secrétaire comptable. Suite à un feu qui détruit l'usine et comme elle avait déjà son bureau à la maison, elle décide donc d'y travailler à temps plein dans le domaine du secrétariat, comptabilité et impôt. En 1996, elle est remplaçante au bureau de poste; par la suite elle fut nommée Maître de Poste en mai 1999 pour succéder à M^{me} Gisèle Bolduc Lebrun. Elle entre dans le Conseil municipal en 1997 comme conseillère pour y travailler durant six ans jusqu'en décembre 2003. En 1997, suite au besoin d'avoir

une résidence pour garder les personnes âgées dans la municipalité, elle décide à la demande du Conseil municipal d'aller chercher de la documentation et de voir à monter le projet. Ce fut un travail de trois ans et demi pour en arriver à ce que ce projet se concrétise en 2001. Elle est coordonnatrice du projet, secrétaire-trésorière du conseil d'administration et comptable. Par la suite, elle est secrétaire-trésorière jusqu'en 2002. Elle est aussi directrice générale et comptable de mai 2001 jusqu'à juillet 2004. Elle a travaillé pour l'Association sportive comme secrétaire-comptable, et comme directrice quatre ans et demi.

A nos générations à venir, nous léguons les valeurs suivantes : la ténacité, la franchise, la générosité, la simplicité et la satisfaction du travail accompli.



*1^{re} rangée : Martin, Rose-Aline et Albert;
2^e rangée : Manon, Josée et Suzie.
Photographie prise en 1988.*



*Iréné en uniforme
(gardien de sécurité), Rivière-Bleue.*

Iréné Plourde, est né le 9 août 1908 au Nouveau-Brunswick, le troisième d'une famille de neuf enfants. Ses parents sont Alfred Plourde et Méthaïde Couturier. Celle-ci épouse en secondes noces Lazare Lavoie et elle est décédée en 1969 lors de l'incendie de la résidence pour personnes âgées à Notre-Dame-du-Lac. Ses frères et sœurs sont, du plus âgé au plus jeune : Camille, Noël, Iréné, Eday, Yvonne, Georges, Yvette, Adéland, Melvina. Deux seulement sont toujours vivants. Ce sont Yvette et Melvina.

Thérèse Deaudelin est née le 12 novembre 1913 à Rivière-Bleue, la quatrième d'une famille de dix enfants. Son père et sa mère sont Louis Deaudelin et Marie Tremblay. Ses frères et sœurs, du plus âgé au plus jeune, sont : Armand (décédé en bas âge), Albert, Roland, Thérèse, Marguerite, Gérard, Dieu-Donné, Edouard, Laurette et Marie-Anne. Quatre vivent toujours. Ce sont Roland, Gérard, Edouard et Marie-Anne.

Iréné et Thérèse unissent leur destinée le 29 juin 1932 en l'église de Rivière-Bleue. Après



50^e anniversaire de mariage en 1982.

leur union, ils s'installent à Rivière-Bleue. De 1956 à 1960, Iréné travaille sur les routes de la région pour faire du marteau piqueur (dynamitage). Par la suite il travaille alors pour Montcalm Simard dans un moulin de sciage jusqu'en 1965. Ils déménagent dans le rang Bosford où ils vivent sur une ferme jusqu'en 1959. Durant les années où ils demeurent à Rivière-Bleue, Iréné fut nommé gardien de sécurité. Cela se passait avant que l'on ait des policiers en région. Il fallait donc avoir des personnes pour maintenir l'ordre; on les appelait des gardiens de sécurité.

De 1959 à 1970, ils s'installent à Saint-Eusèbe où ils achètent l'ancienne terre de David Rioux. Iréné travaille pour Ludger Lajoie dans un moulin à bardeaux de 1965 à 1970 comme « bolteur » et écorceur. En 1970, ils s'en retournent à Rivière-Bleue où Iréné travaille encore pour Montcalm Simard jusqu'en 1973 pour empiler du bois dans la cour du moulin de sciage. Il prend sa retraite en 1973. Thérèse pour sa part était épouse et mère à temps plein au foyer.

De cette union sont nés 19 enfants, soixante-quatre petits-enfants, dont cinq sont décédés, et quatre-vingt-trois arrière-petits-enfants.

Iréné Plourde et Thérèse Deaudelin



À l'avant : Adrien, Solange et Antoine; à l'arrière : Diane, Jacques, Claude, Lucille, Marcel, Alfred, Albert, Marjoleine, Lucienne, Carmen et Yvonne; en médaillons : Julien et Ginette. Il reste seize vivants.

Voici les noms de chaque enfant, de la plus vieille à la plus jeune :

Lucille, 14 janvier 1933

Lucienne, 17 mai 1934

Yvonne, 27 mai 1935

Alfred, 17 septembre 1936

Marcel, 24 novembre 1937

Carmen, 14 décembre 1938

Cécile, 28 janvier 1940

(décédée accidentellement le 20 octobre 1958)

Antoine, 7 avril 1941

Adrien, 10 juin 1942

Albert, 19 septembre 1943

Victorien, 24 décembre 1944 (décédé accidentellement le 1^{er} avril 1990)

Julien, 17 juin 1946

Claude, 7 octobre 1947

Jacques, 27 décembre 1948

Diane, 22 janvier 1950

Solange, 6 mars 1951

Ginette, 1^{er} janvier 1954

Marjoleine, 3 octobre 1955

Myriam, 18 août 1958

(décédée accidentellement le 20 octobre 1958)

Les enfants vivent à différents endroits : Montréal, Abitibi, Rivière-du-Loup, Saint-Eusèbe, Dégelis, Rivière-Bleue, Sully, Escourt.

Iréné est décédé le 15 septembre 1982 à l'âge de soixante-quatorze ans des suite d'un cancer. Thérèse est décédée le 10 septembre 1991 durant son sommeil à l'âge de soixante et dix-sept ans.

David Rioux et Éva Morin

David est arrivé à Saint-Eusèbe à l'âge de 18 ans en provenance de Dégelis avec ses parents, Joseph et Marie Gagnon, et ses six sœurs et cinq frères. Il s'est marié à Éva Morin, fille de David et d'Euphémie Saint-Onge, à Saint-Eusèbe, le 22 avril 1933.

De ce mariage sont nés :

Gérard-Raymond, le 9 février 1934. Il s'est marié à Marie-Paule Saint-Pierre, de Saint-Eusèbe, le 22 septembre 1956. Ils sont décédés accidentellement le 13 novembre 1997. Sept enfants sont nés de cette union : Louis-Marie, Bernard, Sylvie, André, Christine, François et Guy. *Marie-Paule*, le 19 juillet 1935, décédée le 18 mai 1936. *Annette*, le 21 mai 1937, mariée à Saint-Eusèbe avec Robert Martin, de Dégelis, le 23 juillet 1960. Deux enfants sont nés : Francis et Hélène. *Gilbert*, le 3 mai 1939, marié à Bas-Caraquet, N.-B., le 30 décembre 1961 à Grita Frigault. Ils ont deux enfants : Johanne et Paul. *Diane*, le 17 novembre 1942, mariée à Clément Belzile, de Trois-Pistoles, le 27 août 1966. Sont nés : Luc et Édith.

À ce jour, on compte dix-sept arrière-petits-enfants et un arrière-arrière-petit-fils.

Nos parents ont vécu sur une ferme jusqu'en 1956. A ce moment, ils ont déménagé au village et notre père a continué son commerce de machines agricoles, d'appareils électriques et de quincaillerie, situé dans l'ancienne fromagerie. Tout fut vendu en 1972 et ils ont déménagé à Notre-Dame-du-Lac en 1973.

David s'est impliqué dans la vie de sa paroisse. Il a été maire durant 25 ans, secrétaire-trésorier de la Commission scolaire durant plusieurs années. À l'occasion du 50^e anniversaire de Saint-Eusèbe, il a été décoré de la Croix Saint-Germain du Mérite diocésain par M^{gr} Charles-Eugène Parent.

Nos parents ont légué leur joie de vivre et ont transmis à leur descendance les valeurs auxquelles ils croyaient.

Éva Morin est décédée le 11 février 2000 et David l'a suivie le 4 décembre 2001. Ils demeuraient alors à Rivière-du-Loup.



Assis : David et Éva. Debout : Robert et Annette, Gérard-Raymond et Marie-Paule, Grita et Gilbert, Diane et Clément.

Edgar Rioux et Jeanne Deschamps



Edgar et Jeanne.

Edgar Rioux, né à Dégelis le 26 août 1921, fils de Joseph Rioux et de Marie-Claire Gagnon, arrive à Saint-Eusèbe à l'âge de 3 ans, en avril 1925.

Jeanne Deschamps, née le 11 mars 1924 à Saint-Eusèbe, fille d'Alexis Deschamps et d'Alice Saint-Pierre.

Edgar unit sa destinée à Jeanne le 30 décembre 1942 à Saint-Eusèbe. Il exerce le métier de cultivateur jusqu'en 1973. Ensuite, il se recycle comme opérateur de machinerie lourde pour finir sa carrière. Jeanne exerce tous les métiers connexes d'une femme au foyer (mère, cuisinière, agricultrice, couturière, on peut même dire hôtelière, car, étant nés tous les deux dans des familles nombreuses et demeurant dans la maison paternelle actuelle, ils ont reçu beaucoup de visite et offert un nombre incalculable de repas.) Ils fondèrent une famille de 11 enfants, 22 petits-enfants et 7 arrière-petits-enfants.

Richard, né le 23 février 1944, sa conjointe Thérèse Viel (Annie et Christian), divorcé en 1978. Il demeure à Rimouski avec Cécile Lévesque.

Jean-Claude, né le 22 juin 1945, sa conjointe Ginette Beaudoin (Vicky et Mélissa). Ils demeurent à Saint-Hubert, près de Montréal.

Blondin, né le 28 septembre 1946, sa conjointe Michelle Blouin (Nancy (Mathew) et Steve). Ils demeurent à Saint-René de Matane.

Claudette, née le 26 septembre 1949, son conjoint Rino Moreault (Robin (Samuel, Justin et Zachary), Valdo (William), Mylène et Jessy). Ils demeurent à Saint-Colomban.

Lina, née le 30 décembre 1950, son conjoint Wesley Knight, décédé le 11 décembre 1991 (Janis (Alexia) et Kerrie (Isaak)). Elle demeure à Granby.

Gilles, né le 9 juillet 1952, sa conjointe Chantal Dubé (Stéphanie et Marie-Anik). Ils demeurent à Notre-Dame-du-Lac.

Lucie, née le 25 mars 1954. Elle demeure à Saint-Eustache.

Denis, né le 23 avril 1956, sa conjointe Johanne Lavoie (Isabelle et Mélanie). Ils demeurent à Laval-Ouest.

Lucien, né le 20 juin 1958, sa conjointe France Delisle (Catherine et Pierre-Luc). Ils demeurent à Sainte-Foy.

Denise, née le 8 septembre 1960, son conjoint Alain Dubé (Jean-François et Mathieu). Ils demeurent à Saint-Eusèbe.

Alain, né le 11 juin 1964, sa conjointe Lorraine Saint-Pierre (Chloé et Olivier). Ils demeurent à Laval-Ouest.



1^{re} rangée : les enfants : Alain, Denis, Gilles, Lucie, Jean-Claude, Claudette, Edgar, Jeanne, Richard, Lina, Blondin, Denise et Lucien; 2^e rangée : les brus et gendres : Lorraine, Johanne, Chantal, Ginette, Rino, Cécile, Michèle, Alain et France.

— Joseph Rioux et Marie-Claire Gagnon —



Joseph Rioux et Marie-Claire Gagnon.

Joseph Rioux est né à Trois-Pistoles le 5 juin 1877, fils de David Rioux et de Clarina Rioux; il est décédé le 21 mai 1938.

Marie-Claire Gagnon est née à Saint-Mathieu le 2 février 1882, fille de Léon Gagnon et d'Angèle Boucher; elle est décédée le 25 janvier 1973.

Leur mariage a eu lieu à Notre-Dame-du-Lac le 5 juillet 1903. Ils établissent domicile dans le Vieux Chemin à Sainte-Rose-du-Déglé et exercent le métier de cultivateur. En avril 1925, ils déménagent à un mille à l'est de l'église Saint-Eusèbe (terre de Wilfrid Rioux). Trois ans plus tard, en novembre 1928, ils acquièrent la terre et la maison actuelle d'Edgar Rioux.

Leurs enfants :

Cénéville, née le 23 mars 1905, décédée le 22 août 1980, son conjoint Argé Lavoie, décédé le 4 juillet 1982; ils demeuraient à Saint-Louis-du-Ha! Ha!

Corinne, née le 26 mai 1906, décédée le 10 mars 1998, son conjoint Wilfrid Morin, décédé le 1^{er} octobre 2001; ils demeuraient à Saint-Eusèbe.

David, né le 10 août 1907, décédé le 4 décembre 2001, sa conjointe Eva Morin, décédée le 11 février 2000; ils demeuraient à Saint-Eusèbe.

Wilfrid, né le 9 décembre 1908, décédé le 8 février 1984, sa conjointe Aline Lavoie, décédée le 23 novembre 1999; ils demeuraient à Saint-Eusèbe.

Délina, née le 9 avril 1910, décédée le 9 septembre 1991, son conjoint Albert Morneau, décédé le 16 septembre 1989; ils demeuraient à Guyenne (Abitibi).

Lydia, née le 30 juin 1911, décédée le 16 mars 2002, son conjoint Oscar Morin, décédé le 13 septembre 1977; ils demeuraient à Saint-Eusèbe.

Joseph Rioux et Marie-Claire Gagnon

Jeanne, née le 15 février 1913, décédée le 13 avril 2000, son conjoint *Albert Morin*, décédé le 19 février 1999; ils demeuraient à Rivière-Bleue.

Anna, née le 16 août 1914, décédée le 9 juin 1997, son conjoint *Henri Lavoie*, décédé le 21 juillet 1979; ils demeuraient à Saint-Émile d'Auclair.

Rolland, né le 5 juin 1916, décédé le 6 novembre 2003, sa conjointe *Jeanne Jean*, décédée le 26 août 1993; ils demeuraient à Québec.

Louis-Philippe, né le 19 mai 1918, décédé le 3 mars 1993, sa conjointe *Marie-Paule Nadeau*, décédée le 10 octobre 2004; ils demeuraient à Saint-Eusèbe.

Edgar, né le 26 août 1921, sa conjointe *Jeanne Deschamps*; ils demeurent à Saint-Eusèbe.

Lucien, né le 24 mai 1923. Il a été ordonné prêtre le 3 septembre 1950. Il exerçait son service pastoral à St-Clément depuis 1975. Il est décédé le 23 mars 2005.



1^{re} rangée : Argé, Cénéville, Lucien, Corinne et Wilfrid;
2^e rangée : Jeanne D., Marie-Paule, Anna, Jeanne R., Délima, Lydia, Aline, Jeanne J. et Éva;
3^e rangée : Edgar, Louis-Philippe, Henri, Albert, Oscar, Wilfrid, Rolland et David.

Louis-Philippe Rioux et Marie-Paule Nadeau



Louis-Philippe Rioux et Marie-Paule Nadeau.

À Sainte-Rose-du-Dégelé, le 19 mai 1918, naît **Louis-Philippe** Rioux, fils de Joseph Rioux et de Marie-Claire Gagnon. Dans l'année 1925, sa famille déménage à Saint-Eusèbe (maison actuelle d'Edgar Rioux). Durant sa vie, Philippe aura plusieurs métiers, dont celui de camionneur.

À Escourt, le 8 novembre 1923, naît **Marie-Paule** Nadeau, fille de Romuald Nadeau et de Maria Parent. Marie-Paule, après ses années

d'études à l'école normale, deviendra institutrice. Elle se retrouve donc à Saint-Eusèbe pour enseigner aux jeunes de 1^{re} jusqu'à 7^e année au coin de la Rivière Cabano (maison appartenant à Pascal Beaulieu).

C'est alors que leur fréquentation commence. Philippe a presque 30 ans. Marie-Paule presque 25. Lorsque Marie-Paule annonce à Philippe son transfert à l'école au Lac-des-Aigles, Philippe trouve que la distance est trop importante alors il la demande en mariage. Celui-ci sera célébré le 22 septembre 1948. Sur la photo de noces, vous retrouverez donc Romuald Nadeau, père de Marie-Paule, Marie-Paule, Louis-Philippe et David Rioux, frère de Louis-Philippe.

De leur union naîtront trois enfants, soit *Nicole* (5 août 1950), un *garçon* mort-né et *Roselyne* (27 mars 1962), 3 petits-enfants, Guylaine (5 mai 1985), Jean-Philippe (16 mars 1988) et Frédéric Briand (15 août 1992) et deux arrière-petits-fils, Alexandre Dumont (29 décembre 2001) et Jérémie Dumont (août 2005).



*Romuald Nadeau, Marie-Paule Nadeau (1923-2004),
Louis-Philippe Rioux (1918-1993) et David Rioux.*

Adrien Rouleau et Gertrude Leblanc

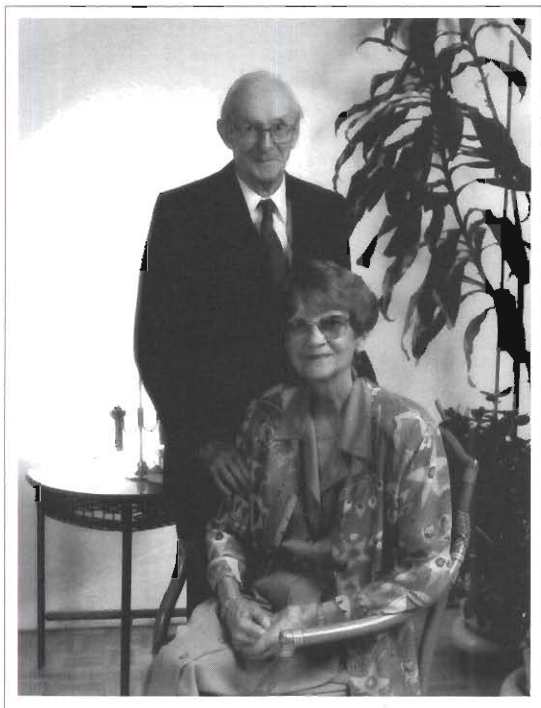

*Adrien Rouleau
et Gertrude Leblanc.*

Adrien, fils de Didace Rouleau et d'Alexandrine Morin, né le 19 septembre 1906 et décédé le 22 décembre 1998, a vécu son enfance à Saint-Eusèbe sur la ferme paternelle. Il se marie le 24 juillet 1937 avec **Gertrude** Leblanc, née le 13 novembre 1915, décédée le 31 décembre 2002; elle était fille de Victor Leblanc et d'Ida Côté, de Ville Dégelis.

Ils ont vécu deux ans au village de Saint-Eusèbe et ils ont déménagé dans le rang de la Seigneurie où leurs six enfants ont grandi. Ils emménagèrent à Montréal en 1958.

Murielle, née le 10 juin 1938, se maria une première fois à Réal Morneau puis épousa, en second mariage, André Chabot. De la première union sont nés : Dany et Michel.

Jeannine, née le 24 mai 1939, s'est mariée à Bertrand Lacasse. Deux filles sont nées : Suzie et Nathalie.

Yvon, né le 8 octobre 1940, marié à Patricia Doucet. Ils ont trois garçons : Serge, Sylvain et Éric.

Denis, né le 7 novembre 1941, marié à Claudette Dubé. Deux filles sont nées : Marie-Lyne et Marline.

Laval, né le 27 novembre 1942, marié à Denise Matte. Une fille est née : Catherine.

Jocelyne, née le 11 octobre 1943, mariée à Jean-Jacques Groulx. Ils ont eu deux filles : Mylène et Karine.

La famille compte à ce jour dix-sept arrière-petits-enfants.



*À l'avant : Jeannine, Jocelyne et Murielle;
à l'arrière : Laval, Yvon et Denis.*

Didace Rouleau et Alexandrine Morin



François
Rouleau, père
de Didace,
décédé le
12 juillet 1918
à 81 ans.



Didace Rouleau
et Alexandrine Morin,
tous deux âgés de 82 ans en 1958.

Didace, dernier enfant de François Rouleau, menuisier, et de Philomène Leclerc dit Francoeur, naquit à Sainte-Anne-de-la-Pocatière, le 29 août 1876. Il avait sept frères et sœurs : Jean-Baptiste, Philomène, Georges, Joseph, Agnès, Léo et Alma. Un jour, la famille se retrouva en terre de colonisation sur les hauteurs de Saint-Eusèbe de Cabano. Didace avait quatre ans. Malgré la beauté des sites, la vie était rude pour les nouveaux arrivants privés de services; pas même une école. Didace ne sut jamais ni lire ni écrire.

Vers 1890, François, sa femme et les quatre derniers enfants partirent pour les « États » afin de travailler dans des « factories » à Fall River, Mass. Six jours par semaine, de longues heures de travail attendaient le père et ses jeunes qui s'engouffraient avec d'autres travailleurs, dont plusieurs compatriotes, dans une usine mal aérée, surpeuplée et bruyante. L'adaptation se fit normalement jusqu'à ce que le malheur frappe : Philomène, la mère, mourut subitement. Après ce drame, le père, affligé, s'ennuyait et songeait à partir. Il quitta les lieux avec son fils cadet, Didace, dix-sept ans, pour retourner au Témiscouata où vivaient ses enfants mariés, ainsi qu'une dame de sa connaissance, Tharsile Perreault, qui accepta de l'épouser le 17 novembre 1893. Une union sereine qui dura 25 ans. François s'éteignit à 81 ans le 12 juillet

1918, dans sa maison près de la nouvelle église de Saint-Eusèbe.

Pendant sa jeunesse, Didace, un solide gaillard, travaillait dans les chantiers forestiers et se retirait chez son frère Georges (endroit actuel de la famille Charles-Edouard Deschamps); surtout que dans le voisinage, une jeune fille l'attirait, qu'il espérait courtiser. **Alexandrine** Morin était intéressée, elle aussi, à connaître Didace. Sérieuse et vaillante, elle travaillait depuis quatre ans chez Grand Jos Morneau, fermier à l'aise, afin d'y seconder sa tante. Alexandrine vit le jour à Saint-Arsène le 15 juillet 1876 et quelques années plus tard ses parents, Amable Morin et Henriette Roy, déménagèrent à Notre-Dame-du-Lac avec leur famille.

Didace et Alexandrine s'épousèrent le 13 février 1899 et eurent beaucoup d'enfants qu'ils élevèrent sur la terre de Georges, devenue leur propriété.

En 1936, le père et la mère Didace déménagèrent au village dans une maison neuve qui abrita leurs vieux jours jusqu'à leur décès et qui, aujourd'hui, est la demeure de leur petit-fils Jean-Marc et de son épouse Marie-Paule.

Grand-mère Rouleau a toujours été fidèle à sa foi et à ses principes, très accueillante, son foyer respirait l'ordre et la propreté. Elle décéda le

Didace Rouleau et Alexandrine Morin

6 janvier 1959. Grand-père était reconnu pour son calme, sa serviabilité et son sens de l'humour. « Les plans à Didace » détendirent l'atmosphère en diverses circonstances. Il s'éteignit le 27 février 1968. Tous deux laissèrent un bon souvenir parmi les gens de Saint-Eusèbe.

Leurs enfants :

1. *Eustache* (28 avril 1900 -25 septembre 1974)
Lina Beaupré (1906-1995) 2 enfants.
2. *Joseph* (27 avril 1901-8 janvier 1902).
3. *Berthé* (1^{er} mai 1902-7 mai 2004) Chs-Eugène Deschamps (1892-1976) 8 enfants.
4. *Yvonne* (18 novembre 1903-28 avril 1941)
Omer Pellerin (1903-1974) 8 enfants.
5. *Adrienne* (25 mars 1905-5 octobre 1985)
Adélard Pellerin (1901-1960) 8 enfants.

6. *Adrien* (19 septembre 1906-22 décembre 1998) Gertrude Leblanc (1915-2002)
6 enfants.
7. *Alma* (4 juin 1908) Donat Laflamme (1910-1990) 2 enfants.
8. *Léo* (11 janvier 1910-12 mars 1927).
9. *Napoléon* (3 avril 1911-7 août 1911).
10. *Alexina* (24 août 1912-19 septembre 2004)
Lionel Deschamps (1917-1998) 7 enfants.
11. *Louis-Philippe* (10 mars 1914-17 mai 2003)
Jeannette Deschamps(1920) 5 enfants.
12. *Éliane* (31 août 1915-20 août 1969).
13. *Raoul* (20 janvier 1917- 9 décembre 1965)
Yvonne Deschamps (1923-1996) 3 enfants.
14. *Laurent* (6 décembre 1919-29 novembre 1979)
Marcienne Pellerin (1927) 2 enfants.
15. *Rita* (31 janvier 1921-1^{er} février 1921).



Assis : Didace et Alexandrine; debout : Laurent, Raoul, Louis-Philippe, Adrien (Ti), Eustache, Berthe, Yvonne, Adrienne, Alma, Alexina et Eliane.

Eustache Rouleau et Lina Beaupré

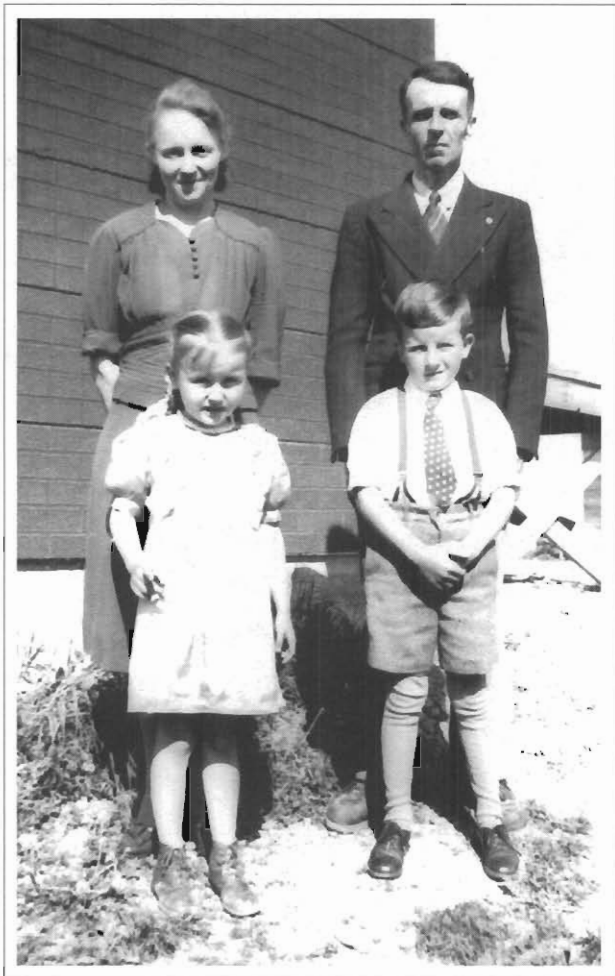

À l'avant : Monique et Jean-Marc;
à l'arrière : Lina et Eustache. (1946).

Papa (Eustache) est né à Saint-Eusèbe le 28 avril 1900. Il était le fils aîné de Didace Rouleau et d'Alexandrine Morin et le petit-fils de François Rouleau, un des premiers arrivants en 1880. Papa a été élevé sur une ferme située en haut de la paroisse (propriété actuelle de la famille Charles-E. Deschamps).

Très tôt, il dut gagner sa vie en pratiquant différents métiers : bûcheron, puisatier, taxi, opérateur de « moulange » et d'autres encore. Imaginatif, il était aussi un « patenteux ». En 1934, il devint transporteur de dépêches, c'est-à-dire qu'il allait chercher le courrier à Notre-Dame-du-Lac pour l'apporter au bureau de poste de Saint-

Eusèbe. Il renouvela ce contrat pendant 40 ans. Il décéda le 25 septembre 1974.

À la fin de la crise économique, papa fonda un foyer en épousant **Lina** Beaupré le 20 juillet 1938. Maman est née le 10 septembre 1906 à Notre-Dame-du-Lac, fille d'Arthur Beaupré et d'Eugénie Chamberland. Avant son mariage, elle connut la vie difficile de servante (fille engagée).

En 1941, ouverture d'un petit magasin dans la maison louée qu'occupait la famille, mais en 1945, avec peu de moyen et beaucoup de volonté, il acheta le terrain voisin pour y construire une bâtisse abritant magasin et résidence privée.

Eustache était un homme accueillant, serviable, taquin, qui aimait les animaux et les oiseaux, les beaux paysages et les choses bien faites.

En plus d'être une bonne ménagère, Lina adorait la lecture et le jardinage. À sa retraite, grâce à une cousine, elle découvrit une nouvelle passion : la généalogie. Même si ses douze dernières années furent assombries par la maladie, elle eut le bonheur de connaître deux de ses arrière-petites-filles. Elle s'éteignit le 5 novembre 1995.

Enfants de Lina et Eustache :

Jean-Marc, né le 25 avril 1940, époux de Marie-Paule Côté et père de Denise, Francis et Pierre.

Monique, née le 20 mai 1942.



Le magasin Eustache Rouleau,
incluant la résidence familiale,
fut construit en 1945.

Francis Rouleau et Claudelle Malenfant

F Francis, fils de Jean-Marc Rouleau, de cette paroisse, et de Marie-Paule Côté, de Packington, est né le 13 février 1968. **Claudelle**, fille de Jean-Claude Malenfant, de Notre-Dame-du-Lac, et de Gaétane Pelletier, de Saint-Jean-de-la-Lande, est née le 28 octobre 1966. Ils ont quitté Saint-Eusèbe et Notre-Dame-du-Lac dans l'hiver 1988 pour un séjour de onze ans à Saint-Jérôme dans les Basses-Laurentides.

Durant cette période, en 1991, ils ont uni leur destinée devant Dieu à l'église de Notre-Dame-du-Lac le 22^e jour du mois de juin.

Ils eurent deux enfants. La première, *Claude*, est née le 4 janvier 1995 et la deuxième, *Julie*, est née le 11 avril 1997, toutes deux à l'hôpital de St-Jérôme.

La petite famille est de retour à Saint-Eusèbe le 19 décembre 1998 pour prendre la relève de l'épicerie familiale.

Leur règne de marchand ne fut pas très long car c'est à l'automne 2004 qu'ils prennent la décision de vendre l'épicerie qui appartenait à la famille depuis plus de soixante ans.



Le mariage de Claudelle et de Francis, le 22 juin 1991.



Claude et Julie.

Jean-Marc Rouleau et Marie-Paule Côté



*Mariage de Marie-Paule et de Jean-Marc
le 18 juillet 1964.*

Jean-Marc, fils d'Eustache Rouleau et de Lina Beaupré, est né à Saint-Eusèbe le 25 avril 1940. **Marie-Paule**, fille d'Adélard Côté et de Maria Beaulieu, est née à Saint-Eusèbe le 15 mai 1946.

Au printemps 1959, Jean-Marc interrompit ses études entreprises en 1954 au séminaire de Rimouski. Son père était malade et fit un séjour de six mois au Sanatorium de Mont-Joli. En son absence, avec sa mère, il continua à opérer le magasin général et par la suite demeura à l'emploi de ses parents pendant six ans.

C'est pendant cette période qu'il connut Marie-Paule, qui deviendra son épouse et sa collaboratrice à part entière. Elle dut quitter l'école assez jeune pour aider ses parents qui furent souvent éprouvés par la maladie. Elle travailla également dans les maisons privées quand elle le pouvait.

Le 18 juillet 1964, Marie-Paule et Jean-Marc se marièrent en l'église de Saint-Eusèbe. Ils eurent trois enfants :



Pierre, Marie-Paule, Francis, Jean-Marc et Denise.

Jean-Marc Rouleau et Marie-Paule Côté

Denise, née le 10 septembre 1965, et son époux Francis Gosselin demeurent à Longueuil et ont un enfant, Francesca.

Francis, né le 13 février 1968, et son épouse Claudelle Malenfant demeurent à Saint-Eusèbe et ont deux enfants, Claude et Julie.

Pierre, né le 15 janvier 1972, et sa conjointe Marilène Thibault demeurent à Longueuil.

Après leur mariage, ils demeurèrent un an avec les parents de Jean-Marc et en 1965, ils achetèrent le commerce familial. Pendant trente-quatre ans, ils opérèrent ensemble ce commerce qui, de magasin général, se transforma graduellement en épicerie avec un département de quincaillerie. La bâtisse qu'ils entretenaient et amélioraient selon leurs moyens servait aussi de résidence et c'est là qu'ils élevèrent leurs enfants. En même temps, Jean-Marc fut secrétaire-trésorier de la municipalité de Saint-Eusèbe pendant douze ans et il fit le transport du courrier entre les bureaux de poste de Saint-Eusèbe et Notre-Dame-du-Lac pendant vingt-six ans. À noter que son père avait assuré ce même service pendant vingt-cinq ans avant lui.

En 1999, ils vendirent le commerce à leur fils Francis et son épouse Claudelle. Ils prirent leur retraite et allèrent habiter la maison achetée de la mère de Marie-Paule. Pour Jean-Marc, cette résidence est la maison ancestrale où il est né. C'est la maison construite par ses grands-parents Didace Rouleau et Alexandrine Morin qui l'ont habitée avec leur famille pendant longtemps et où ils ont fini leurs jours.

Le couple s'est aussi beaucoup impliqué et s'implique encore socialement. Ils ont fait partie de plusieurs clubs sociaux et associations. Ils ont travaillé à plusieurs événements communautaires dont le *Festi-Cèdre*, et les fêtes du 75^e de *Saint-Eusèbe*. Jean-Marc fut commissaire d'écoles, pompier volontaire, président des *Habitations Saint-Eusèbe* et de *l'Oasis des Aînés* et est toujours administrateur à la Caisse populaire. Marie-Paule est actuellement marguillière et fait beaucoup de bénévolat.

C'est avec reconnaissance qu'ils remercient la clientèle qui a contribué au succès de leur entreprise.



La maison familiale en 2004.



Louis-Philippe Rouleau et Jeannette Deschamps



Jeannette et Louis-Philippe.

Louis-Philippe est né le 10 mars 1914. Il est le onzième enfant de Didace et d'Alexandrine Morin. Il épouse le 27 août 1941 **Jeannette Deschamps**, fille d'Étienne et de Marie Saint-Pierre. Ils vivent à la Seigneurie de Saint-Eusèbe. Après cinq ans, ils déménagent au village.

De cette union sont nés six enfants :

Éthel est née le 27 juin 1942, est célibataire, retraitée, et vit à Québec.

Ruth, née le 23 décembre 1943, est décédée en janvier 1944.

Renaud, né le 5 mai 1945, est retraité de la Sûreté du Québec et marié à Janine Rioux. Il est le père de deux enfants et grand-père à trois reprises.

Robert, né le 21 novembre 1946, est marié à Andrée Nadeau. Ils résident à Notre-Dame-du-Lac et ont deux enfants.

Lise a vu le jour le 5 mai 1950. Elle est fonctionnaire et vit avec son conjoint André Hurtubise. Leur résidence est à Dundee.

Manon est née le 27 février 1957. Elle est mariée à Richard Brulotte et ils ont deux enfants. Ils résident à Saint-Georges de Beauce.

Après leur arrivée au village, Louis-Philippe a travaillé comme camionneur quelques années. Louis-Philippe et Jeannette ont travaillé pour la Caisse populaire qui avait son local dans la résidence familiale. Jeannette a ouvert un magasin de tissus qui s'appelait « *Le Domaine du Coupon* ».

La famille a déménagé à Notre-Dame-du-Lac en août 1954, le lieu de travail de Louis-Philippe. Celui-ci décédait le 17 mai 2003. Jeannette vit seule dans sa maison.

Raoul Rouleau et Yvonne Deschamps



Raoul Rouleau et Yvonne Deschamps.

À Saint-Eusèbe, le 20 janvier 1917, naît **Raoul** Rouleau, fils de Didace Rouleau et d'Alexandrine Morin. Il se maria le 16 mai 1945 à **Yvonne** Deschamps, également originaire de Saint-Eusèbe. Yvonne naît le 22 mars 1923. Elle est la fille d'Étienne Deschamps et de Marie St-Pierre. De cette union sont nés : *Raymond*, *Renelle* et *Marilyne*. Raymond a un fils, Étienne. Renelle a un fils et une fille, Philippe et Marie-Ève. Enfin, Marilyne a une fille qui se nomme Laurie.

La vie de Raoul fut remplie et intense. Engagé dans sa paroisse, il fut un artisan de grande valeur. En effet, il a érigé les écoles de rang et il a participé à la construction de l'école du village. De plus, il a construit des maisons et des granges. Aussi, il est à noter que c'est à Raoul que revient le mérite d'avoir installé le coq au sommet du clocher de l'église !

Afin de pouvoir exercer son métier, il a dû bâtir son atelier en inventant ses instruments de menuiserie pour pouvoir fabriquer meubles, fenêtres, portes, etc.

L'hiver, c'est lui qui entretenait les chemins, même lors de redoutables tempêtes et il faisait tout en son pouvoir afin de maintenir les chemins ouverts. Ses journées de travail débutaient très tôt et se terminaient souvent très tard. Malgré son horaire chargé, il trouvait du temps afin d'aider et de rendre service aux gens de Saint-Eusèbe, notamment en faisant le « taxi » gratuitement et en donnant du travail à ses concitoyens.

Par ailleurs, Raoul a participé à une pièce de théâtre en personnifiant « Piton », surnom qui lui est resté longtemps et même ses enfants se faisaient appeler « Les petits pitons ».

Suite au décès de Raoul en 1965, la maison familiale s'est partiellement transformée en chambre de pension pour les professeurs d'école. Quelques années plus tard, la maison a de nouveau changé de vocation pour se transformer en atelier de tissage.

C'est en 1996 qu'Yvonne s'est éteinte après une longue lutte contre la maladie. Les enfants de Raoul et d'Yvonne garderont toujours en mémoire qu'ils ont eu des parents extraordinaires et à leur tour feront perpétuer les valeurs qui leur ont été inculquées, soient la générosité et l'honnêteté.

Merci pour tout.



La famille de Raoul et d'Yvonne.

— Léo-Paul Rousseau et Marie-Jeanne Dubé —



Marie-Jeanne et Léo.

Marie-Jeanne, fille d'Ernest et de Gabrielle Dubé, est née le 16 février 1959 à Saint-Eusèbe où elle fit ses études primaires. C'est à la Polyvalente de Cabano qu'elle effectue ses études secondaires. Elle poursuit ses études collégiales au Cegep de Rivière-du-Loup en technique infirmière.

Elle épouse **Léo-Paul** Rousseau le 24 juin 1978. Léo-Paul est né le 15 mai 1954, fils de Charles-Eugène Rousseau et de Marie-Jeanne Beaulieu, de Saint-Cyprien. À l'âge de dix ans, il

déménage à Saint-Benoît de Packington avec sa famille. Il y demeure jusqu'en juin 1979; par la suite il s'établit à Saint-Eusèbe.

Marie-Jeanne travaille pour le Réseau de Santé du Témiscouata (CLSC de Pohénégamook) depuis 1981. Elle est infirmière en périnatalité. En 1986, elle poursuit ses études universitaires à temps partiel. Elle obtient un baccalauréat es arts en 1994.

Léo, travailleur forestier pendant quelques années, décide de changer d'emploi pour demeurer à Saint-Eusèbe; il a travaillé dans quelques moulins à bardeaux au Témiscouata. Présentement, il œuvre chez Glendyne inc. comme mécanicien d'entretien.

De leur union naissent trois enfants : *Mylène*, née le 15 juillet 1980; elle étudie en kinésiologie à l'Université de Montréal; *Cindy*, née le 8 août 1981, a terminé un baccalauréat en droit et le barreau à l'Université Laval en 2004; *Véronique*, née le 27 juin 1983, est étudiante à l'Université Laval pour obtenir un baccalauréat en travail social.

Nous sommes heureux d'habiter à Saint-Eusèbe, petite municipalité paisible où il fait bon vivre.



Véronique, Cindy et Mylène.



Gilbert Roy et Manon Gosselin



Gilbert Roy, né le 19 janvier 1959 à Saint-Eusèbe, fils de Léopold Roy et de Géraldine Ouellet.

Manon Gosselin, née le 19 février 1967 à Montréal, fille de Rosaire Gosselin et de Claudette Deschamps.

C'est le 19 juillet 1986 qu'ils décidèrent d'unir leur Amour. Ils ont eu trois enfants : *Maxime* (31 mars 1988), *Vincent* (14 avril 1991) et *Mélissa* (7 avril 1993).

Gilbert a travaillé pendant plusieurs années dans un moulin à bardeaux. Depuis douze ans, il travaille pour Transport Guy Levasseur comme camionneur.

Manon pour sa part a élevé ses enfants et elle travaille présentement comme secrétaire pour Les Bardeaux Lajoie inc., de Saint-Eusèbe, depuis cinq ans.



Manon Gosselin et Gilbert Roy.



*1^{re} rangée : Mélissa Roy, Maxime Roy et Vincent Roy;
2^e rangée : Manon Gosselin et Gilbert Roy.*

Léopold Roy et Géraldine Ouellette



Léopold Roy et Géraldine Ouellette.

À Saint-Eusèbe le 10 avril 1924 naît **Léopold** (Paulo), fils d'Edmond Roy (1894-1965), de Saint-Épiphane, et de Marie-Louise Dubé (1899-1995), fille de François. Edmond et Marie-Louise se sont mariés le 29 mars 1921.

Géraldine voit le jour au Lac Baker le 3 octobre 1927. Son père, Magloire Ouellette (1879-1961) et sa mère, Rose Madore (1895-

1953), fille d'Alfred, de Sherman, Maine, se sont mariés le 30 avril 1912. Magloire et Rose viennent s'établir au Lac Baker sur la terre paternelle dans le rang des Ouellette.

Léopold et Géraldine se sont rencontrés chez Adrien Saint-Onge et Léontine Ouellette (sœur de Géraldine) dans le rang 8 de Saint-Eusèbe en 1945 et se sont mariés le 26 août 1946.

De leur union, onze enfants voient le jour au rang 8 de Saint-Eusèbe :

René, le 15 janvier 1948, marié à Louiselle Ouellet; ils ont eu trois enfants : Chantal, Yves et Annie ainsi que deux petits-enfants : Alex et Zak, fils d'Yves et de Nathalie Valcourt;

Gemma, le 24 avril 1949, mariée à Renald Ouellet; ils ont eu trois filles : Marie et Josée (jumelles), décédées; Sylvie, mariée à Terry Bouchard, de leur union un fils nommé Yan;

Adrienne, le 28 juillet 1950, décédée accidentellement le 23 juillet 1952;

Laurent, le 9 novembre 1951, marié à Ghislaine Denis; ils ont eu deux enfants : Sébastien, uni à Nadia Lorrain, et Stéphanie, qui a un garçon du nom de Jérémie;

Normand, le 20 novembre 1952, marié à Hélène Nadeau. Ils ont eu deux filles : Mélanie et Marylène;

Rino, le 11 mai 1954, conjoint de Patricia Bérubé;

Roland, le 19 novembre 1955, marié à Ginette Lavoie; ils ont eu deux garçons : Patrice et Christian;

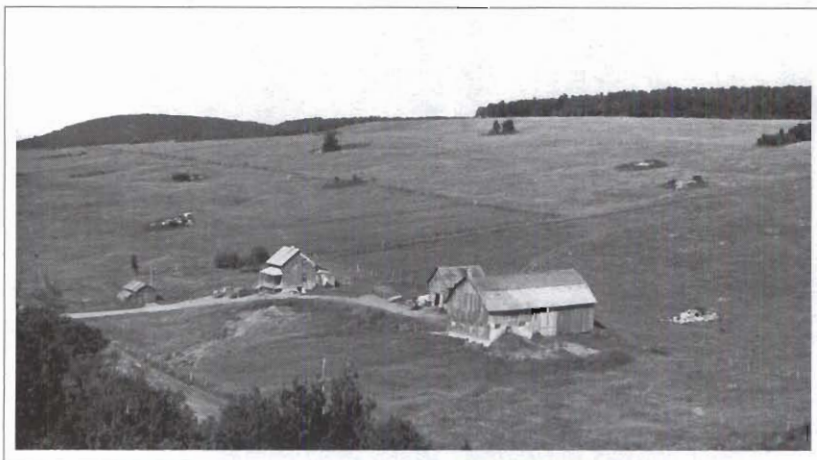

La ferme familiale
au rang 8 en 1972.

Léopold Roy et Géraldine Ouellette

Pauline, le 28 décembre 1957, décédée le 2 novembre 1997; épouse de Raymond Mercier, une fille est née de cette union : Sandra;

Gilbert, le 19 janvier 1959, marié à Manon Gosselin, ils ont eu trois enfants : Maxime, Vincent et Mélissa;

Richard, le 27 février 1963, conjoint de Vicky Chouinard, ils ont eu deux garçons : Dominic et Tommy;

Diane, le 20 février 1964, conjointe d'Ephrem Deschamps.

C'est en juin 1974 que sept membres de la famille Roy déménagent au village, au 251, Principale.

Maman était une femme de maison exemplaire, catholique, sociable et aimant la vie. Sa plus grande

joie de vivre, c'était ses enfants, ses petits-enfants et sa famille qu'elle chérissait. Elle s'est impliquée dans le club de l'Âge d'or, le Cercle de fermières et les Dames de Sainte-Anne. Elle a appris en 1981 qu'elle était atteinte du cancer. À la suite de cette maladie, elle nous quitta le 26 juin 1984.

Papa était homme à tout faire, bûcheron dans les chantiers, cultivateur, conducteur de camions et de machinerie lourde, travailleur acharné. Il fut bon père de famille et musicien dans ses loisirs (violon, harmonica et guitare). Il a été membre actif de l'Âge d'or. Il s'est impliqué de 1973 à 1981 comme conseiller municipal et de 1973 à 1984 comme marguillier. À la retraite depuis 1986, il aime être entouré de ses ami(e)s, de sa famille et il a la chance de connaître ses petits-enfants et arrière-petits-enfants.



Famille Léopold Roy et Géraldine Ouellette. À l'avant : Gemma, Léopold, Géraldine et René ; à l'arrière : Pauline, Roland, Rino, Diane, Normand, Richard, Laurent et Gilbert. Photo prise en décembre 1979.

Richard Roy et Vicky Chouinard



Vicky et Richard (1991).

Richard Roy est né le 27 février 1963 à Saint-Eusèbe. Il est le fils de Léopold Roy et de Géraldine Ouellet. Il a vécu son enfance sur la ferme paternelle dans le rang 8. En 1974, ils déménagent au village de Saint-Eusèbe. Il a fait sa maternelle au 242, rue Principale. Par la suite, il a suivi son primaire à l'école neuve du village.

De 1979 à 1991, il a travaillé dans le moulin à bardeaux JMP. De 1991 à 1995, il fut un employé municipal de Saint-Eusèbe où il s'occupait à entretenir les chemins d'hiver. Durant ces étés, il travaillait chez Daniel Rousseau, de Saint-Marc-du-Lac-Long, où il était conducteur de machinerie lourde. De 1996 à nos jours, il est toujours conducteur de machinerie lourde et il entretient les chemins d'hiver pour cette même compagnie. De

1984 à 2004, il était dans la brigade des pompiers de Saint-Eusèbe.

C'est le 11 avril 1991 qu'il rencontra **Vicky** Chouinard. Vicky est née le 12 janvier 1976 à Saint-Eustache. Elle est la fille de Gilles Chouinard et de Jocelyne Lebel, qui ont déménagé à Saint-Eusèbe en 1977, habitant dans le rang de la Seigneurie dans la maison qui est maintenant propriété de Léonard Pelletier. Depuis l'automne 1980, la famille habite sur la rue Principale dans leur maison construite par Gilles et Jocelyne.

Vicky a fait son primaire à l'école du village et son secondaire à la Polyvalente de Cabano. L'été 1992, elle a été engagée comme monitrice de terrain de jeu par le Club Optimiste de Saint-Eusèbe pour divertir les enfants. De 1994 à nos jours, Richard et Vicky habitent dans la maison familiale des Roy. Le 18 octobre 1994 est né **Dominic**, leur premier enfant. Vicky décide de rester à la maison pour s'occuper de son poupon. Le 31 janvier 1998 est né **Tommy**, leur deuxième enfant.

En 2001, Vicky décide de retourner aux études pour devenir assistante bénéficiaire en établissement de santé en soins de longue durée. De juillet 2002 à nos jours, elle travaille au Centre Hospitalier de Notre-Dame-du-Lac en tant que préposée aux bénéficiaires.



Tommy, Richard, Vicky et Dominic (2004).

Rino Roy et Patricia Bérubé



Patricia et Rino.



Guillaume



Robin

Rino a vu le jour le 11 mai 1954, au rang 8 de Saint-Eusèbe. Fils de Léopold Roy et de Géraldine Ouellette, il est le sixième enfant d'une famille de onze. Il fit partie du comité du 75^e anniversaire de Saint-Eusèbe. Il s'est impliqué comme pompier volontaire pendant vingt-cinq ans et son bénévolat ne s'arrête pas là : il fut conseiller municipal pendant douze ans. C'est au cœur de la musique qu'il a grandi. Guitare en main, il perpétue la tradition en faisant danser les gens de partout. Camionneur de métier, il travaille présentement pour Réal Malenfant inc.

Patricia naquit à Ville Dégelis, le 10 septembre 1952. Quatrième d'une famille de douze enfants, elle est la fille de Paul-Émile Bérubé et de Béatrice Beaulieu, du même endroit. Elle a deux enfants : *Robin* et *Guillaume* Breton. Elle s'implique comme bénévole à la bibliothèque de Saint-Eusèbe et travaille actuellement comme couturière chez Vêtements Valga Inc. Rino et Patricia se sont connus en 1990 lors d'une soirée de Carnaval au Centre Communautaire de Dégelis (endroit où Patricia travaillait à l'époque).

Maison érigée vers les années 83-84. En 2003, elle a fait la mention d'un article dans la revue Fleurs, plantes et jardins.



Roland Roy et Ginette Lavoie



*Ginette Lavoie et Roland Roy,
14 juillet 1984.*

Dans le rang 8 de Saint-Eusèbe, le 19 novembre 1955, vint au monde **Roland**, fils de Léopold Roy (Paulo) et Géraldine Ouellet; il est le septième de cette famille. Il passa son enfance dans ce même rang. Toutefois, à l'adolescence, ses parents déménagèrent au village. Comme la plupart des jeunes de son âge, son premier emploi fut de

travailler dans un moulin à bardeaux appartenant à Jacques Pellerin, aujourd'hui devenu G.D.S. Par la suite, il travailla quelques années chez Irving à Escourt. Il devint ensuite ouvrier agricole à la ferme de son beau-frère **Rénald Ouellet** et de sa sœur **Gemma Roy**. Il travailla là pendant 13 ans. Par la suite, il sera engagé chez Glendyne à Saint-Marc-du-Lac-Long, emploi qu'il occupe toujours aujourd'hui. Malgré les nombreuses heures consacrées à son travail et à sa famille, Roland trouva quand même le temps d'être pompier volontaire durant 22 ans.

En avril 1977, il rencontra **Ginette Lavoie**, celle qui deviendra le 14 juillet 1984, son épouse. Ginette vit le jour le 11 juin 1956 à Notre-Dame-du-Lac. Elle fit un cours en secrétariat et travailla dans une manufacture de couture avant de se consacrer à sa famille.

De cette union sont nés deux garçons : *Patrice* est né le 12 février 1985, il terminera en technique physique en 2005 et *Christian*, né le 29 avril 1987, poursuit présentement ses études.

À ce jour, nous demeurons toujours à Saint-Eusèbe dans la maison que nous avons construite de nos mains en 1984.



*À l'avant : Ginette, Léopold (Paulo) et Roland;
à l'arrière : Patrice et Christian.*

Edith Saint-Amand et Stéphane Pelletier

Le 15 août 1996 débute la vie de couple pour **Édith** Saint-Amand et **Stéphane** Pelletier.

Édith est la fille aînée de Victoire Ouellet et de Marius Saint-Amand. Stéphane Pelletier est originaire de Dégelis. Il est le fils cadet de Réal Pelletier et de Marie-Jeanne Dumont. Deux enfants vont naître de leur union : *Michèle* Saint-Amand-Pelletier (7 juillet 1997) et *Alexandre* Saint-Amand-Pelletier (5 juin 2000).

En 1999, Stéphane réoriente sa carrière après avoir travaillé en tant que classeur de bois dans des moulins de sciage. Il retourne aux études et complète une attestation d'études collégiales en pâtes et papiers au Cégep de Rivière-du-Loup. Par la suite, Stéphane obtiendra un emploi de papetier à l'usine Bowater de Dalhousie, au Nouveau-Brunswick.

Pour ma part, après avoir complété mes études collégiales, j'ai poursuivi mes études au baccalauréat en économie et la maîtrise en économie à l'Université de Sherbrooke. Actuellement, j'enseigne au Cégep de Rivière-du-Loup. Malgré les distances que nous devons parcourir chaque semaine, nous désirons demeurer à Saint-Eusèbe pour la qualité de vie que l'on y retrouve.



Edith Saint-Amand et Stéphane Pelletier.



Michèle Saint-Amand-Pelletier et Alexandre Saint-Amand-Pelletier.

Louise Saint-Amand et Yvan Roy



Louise Saint-Amand et Yvan Roy.

Louise, fille de Victoire Ouellet et de Marius Saint-Amand, est née le 10 mars 1973. Elle a vécu son enfance dans la belle paroisse de Saint-Eusèbe, en compagnie de ses trois sœurs : Edith, née le 11 juin 1970, Anne, née le 21 juin 1974, et Julie, née le 12 août 1978, sur la terre que ses parents avaient achetée au début de leur mariage. Après des études universitaires en psychologie, c'est un retour dans le village natal où elle devient propriétaire à son tour en 2002. En 2004, son amoureux, **Yvan Roy**, technicien en électrodynamique, originaire de Trois-Pistoles, né le 23 août 1973, fils de Marielle Parent et de Richard Roy, vient la rejoindre à Saint-Eusèbe. Ensemble, ils ont plusieurs projets qu'ils veulent réaliser dans la tranquillité de la campagne.



La maison du 256, rue Principale.

Adrien Saint-Onge et Léontine Ouellette



Léontine et Adrien.

Adrien était le fils de Joseph Saint-Onge et d'Alice Rioux. Il est né en juillet 1910 à Saint-Eusèbe et il était le 2^e de 11 enfants.

Adrien a perdu son père dans un accident de bois; il n'avait que 16 ans. C'est alors qu'il est pratiquement devenu chef de famille, car son frère le plus vieux était d'une santé fragile. Adrien a donc consacré sa jeunesse à aider sa mère Alice pour le bien-être de ses frères et sœurs.

Puis, à l'âge de 27 ans, Adrien dut se faire enlever un rein malade depuis quelques années d'ailleurs, mais ceci ne l'empêcha pas trois ans plus tard de fonder sa propre famille en épousant **Léontine** Ouellette, du Lac Baker, N.B., fille de Maxime et de Rose Madore.

Au moment de leur mariage, comme leur petit nid d'amoureux n'était pas encore bâti, ils ont demeuré quelque temps chez l'un des frères d'Adrien qui, lui, restait juste à côté du lot acquis par Adrien au rang 8 de Saint-Eusèbe. Adrien avait une petite ferme; il était aussi garde-forestier; il est même allé aux patates dans le Maine afin de subvenir aux besoins de sa grande famille.

Léontine était femme à tout faire; elle participait aux travaux de la ferme, se faisait de grands jardins et confectionnait pratiquement tout le linge de sa marmaille.

C'est en 1965 qu'Adrien quitta Saint-Eusèbe pour aller travailler à Montréal sur la construction de l'Expo 67, où il y avait déjà 2 de ses garçons qui y étaient. Puis en 1966, il venait chercher le reste de



Enfants de Léontine et Adrien. En avant : Yvonne, Thérèse, Jean-Paul et Berthier; en arrière : Yolande, Annette, Odette, Lucien, Georgette et Roger.

la famille. Quand la construction de l'Expo fut terminée, Adrien était devenu gardien de sécurité à l'hôpital Charles-Lemoyne de Longueuil.

Léontine travaillait dans une usine de vêtement de hockey appelé C.C.M., puisque ses enfants les plus vieux travaillaient et les 3 derniers allaient à l'école.

Malheureusement, Léontine nous a quitté subitement en avril 1982. Elle n'avait que 60 ans, et Adrien alla la rejoindre 5 ans plus tard.

Sont nés de leur union 14 enfants dont voici les noms ainsi que leur conjoint et conjointe :

Yolande, née en 1941, décédée en 1942; *Adrienne*, née en 1942, décédée en 1942; *Roger*, né en 1943 (Diana Dubé); *Georgette*, née en 1944 (feu Réjean Gagné); *Lucien*, né en 1946 (Marielle Deschamps); *Odette*, née en 1947; *Annette*, née en 1948 (Réjean Deschamps); *Yolande*, née en 1949 (Jean-Paul Gallant); *Joseph*, né en 1951, décédé en 1951; *Yvonne*, née en 1952 (feu Jean-Guy Fortin); *Thérèse*, née en 1953 (Luc Charbonneau); *Jean-Paul*, né en 1955 (Francine L'Écuyer); *Berthier*, né en 1957 (Hélène Chatigny); *Ginette*, née en 1963, décédée en 1963.

Au moment du départ d'Adrien, nous pouvions compter, dans la famille, 17 petits-enfants et elle n'a fait que s'agrandir depuis.

Alcide Saint-Onge et Régina Roy

Alcide St-Onge naît à Sainte-Rose-du-Dégelé le 28 mars 1915 étant le cinquième des onze enfants nés de l'union de Joseph St-Onge (2 juin 1887 – 23 décembre 1926) et d'Alice Rioux (4 avril 1887 – 24 juillet 1959).

La famille grandissante s'installe ensuite à Saint-Eusèbe pour vivre des produits de la ferme. Joseph St-Onge décède prématurément à l'âge de 40 ans et laisse dans le deuil son épouse et ses nombreux enfants.

Alcide, alors âgé de 11 ans, participe aux besognes de la ferme avec sa mère, ses frères et sœurs afin de poursuivre la mission du père dans la culture de la terre et l'élevage des animaux. Alcide en fait donc son métier et en connaît parfaitement tous les rudiments.

Alcide passe sa jeunesse à Saint-Eusèbe où on le perçoit comme un « bon vivant » et un farceur sans pareil. Son vécu, ses histoires et même ses imitations en font rire plusieurs.

Aussi amateur de pêche, il pourra s'y adonner de temps à autre en taquinant la truite du lac qui se trouve sur leur propriété. D'ailleurs, il prendra soin plus tard de transmettre son amour de la pêche à certains de ses enfants.

À Notre-Dame-du-Lac, il rencontre **Régina** Roy, l'éluë de son cœur. Le 20 mai 1942, en l'église de Saint-Eusèbe, Alcide convole en justes noces avec veuve Régina Roy, née le 19 janvier 1913 à Notre-Dame du Lac, fille de Joseph Roy et de Philomène Gagnon.

Régina avait épousé en premières noces Édouard Deschênes, de Dégelis. De cette première union, Régina a donné naissance à Gabrielle et André.

Alcide, de son côté, hérite du patrimoine paternel et s'y installe avec Régina et leurs enfants.

La Deuxième Guerre mondiale sévit. Les temps sont difficiles. Nourrir la famille s'avère un éternel combat. Alcide se retrouve même dans l'obligation de s'exiler dans les chantiers afin de subvenir aux besoins pressants de sa famille toujours plus grande.



Alcide et Régina.

Régina, pour sa part, apporte une aide précieuse en secondant Alcide aux différents travaux de la ferme. Elle s'occupe également d'un grand jardin, fait des conserves et confectionne des vêtements pour toute la famille, sans négliger pour autant l'éducation des enfants.

De leur union sont nés huit autres enfants, dont trois décèdent malheureusement en bas âge :

Enfants Deschênes :

Gabrielle (24 mars 1936) unie à Roger Fortin;
André (3 février 1938) uni à Ida Dumont.

Enfants St-Onge :

Réjean (1943-1945); *Nicole* (3 avril 1944) unie à Lionel Dumont; *Céline* (11 décembre 1945) unie à feu Benoît Dumont; *Normand* (2 février 1947) uni à Christiane Girard puis à Pauline Lavoie; *Normande* (1949-1950); *Madeleine* (29 mai 1950) unie à feu André Marquis; *Denis* (12 août 1951) uni à Yvette Bellavance; *Denise* (1952-1952);

S'ajoutèrent à cette belle et grande famille de nombreux petits-enfants, arrière-petits-enfants et arrière-arrière-petits-enfants.

Au début des années 60, Alcide devient cantonnier, métier qu'il exercera jusqu'à sa retraite bien méritée en 1980. En 1967, ils s'établirent à Notre-Dame-du-Lac, village natal de Régina.

Alcide y décéda le 24 juin 1991 à l'âge de 76 ans alors que Régina s'éteignit le 10 mai 2004, à l'âge vénérable de 91 ans.



Denis, Céline, Nicole, Régina, André, Gabrielle, Madeleine et Normand.

Alphonse Saint-Onge et Odélie Ouellet



Alphonse Saint-Onge et Odélie Ouellet en 1949.

Alphonse est né à Dégelis le 22 mars 1909. Il est le fils aîné de Joseph Saint-Onge et d'Alice Rioux. La famille déménage à Saint-Eusèbe pour y défricher une terre. Le 15 octobre 1935, il épouse **Odélie** Ouellet, fille d'Émile Ouellet et de Lelly Sleight. Il construit sa propre maison voisin de la ferme familiale. Étant de santé fragile, il a vendu sa terre en 1944 pour s'installer au village où il a pu travailler à des travaux moins ardues. Il est décédé le 29 janvier 1978.

Odélie a pris en charge la famille de 6 enfants. Elle a travaillé comme couturière et ménagère. Elle tissait, jardinait et avait beaucoup de talent comme bricoleuse et tricoteuse. En 1967, elle part vivre à Montréal pour garder les enfants d'un couple de Saint-Eusèbe parti vivre et travailler en ville. Par la suite, elle a suivi des cours pour devenir préposée auprès des personnes malades, en centre d'hébergement ou en service privé. En 1983, elle épouse en 2^e noces Henri Jubinville, qui est décédé le 4 août 1991. Après quelques années au centre d'hébergement, elle est décédée le 17 janvier 2002 et inhumée à Saint-Eusèbe. De cette union sont nés 6 enfants :

Solange, née le 21 juillet 1936, mariée à Charles Morneau. Ils ont eu 4 enfants : Diane, née le 16 avril 1955; Denise, née le 18 mars 1956 (Sandra 9 janvier 1980, Katleen 29 août 1982 et Eric 12 janvier 1984); Gisèle, née le 23 mai 1958 (Steeven 8 novembre 1979, Jamy 9 août 1983 et David 8 juillet 90); Christian, né le 6 juin 1961. Elle vit à Montréal

1^{re} rangée : Jean-Paul Pinet, Solange Saint-Onge, Estelle Saint-Onge et Jean-Paul Briand; 2^e rangée : Nicole Fortin, Jacques Saint-Onge, Gilles Foucault, Luce Saint-Onge, Marielle Lanielle et Jean-Louis Saint-Onge. En médaillon : Rose Saint-Onge.

Estelle, née le 15 août 1937, mariée à Jean-Paul Briand. Ils ont 4 enfants : Réjeanne, née le 31 mai 1956 (Annie 31 août 1979, Matéo 12 juillet 2004 et Simon 22 avril 1983); Marcel, né le 4 juillet 1957; René, né le 26 juillet 1963 (Keven 28 mai 1982); Denis, né le 28 juin 1966 (Maude 15 mai 1995 et Eve 8 février 1998).

Luce, née le 4 juin 1940, mariée à Jacques Clabeck. Elle a un fils, Marc, né le 17 juillet 1973. Elle vit à Saint-Luc près de Saint-Jean-sur-Richelieu.

Rose-Alice, née le 10 août 1943 et décédée le 24 juillet 1995. Premier mariage à Léo Dubé le 16 octobre 1962. Il est décédé le 28 mai 1966. Ils ont eu un garçon, Serge, né le 5 juillet 1964 (Léo 5 novembre 1992 et Catherine 5 février 1996). Deuxième mariage à Jean-Paul Pinet le 7 août 1971. Un autre garçon est né de cette union : Jasmin (Aïcha 31 octobre 2001 et Audrey-Maude 22 janvier 2003). Ils vivent à Montréal et en banlieue.

Jean-Louis naît le 21 février 1947. Il épouse Diane Dallaire le 26 décembre 1969 et divorce le 21 juin 2000. Ils ont 3 enfants : Martine, née le 2 mai 1972, mariée à Stéphane Lévesque (William 17 septembre 1999 et Jérémy 4 juillet 2001). Ils vivent en Ontario; Martin, né le 29 juillet 1974 (Alexandre 27 février 2000). Il est camionneur; Maxime, né le 20 mars 1977. Il est célibataire et vit à Québec.

Jacques naît le 21 février 1948. Il épouse Nicole Fortin, de Saint-Elzéar, le 6 juin 1970. Il exerce le métier d'infirmier pendant 37 ans. Ils vivent à Boisbriand et ont deux enfants : Julie (3 septembre 1979); Guillaume (11 novembre 1980).





*Au mariage de Laurent Belisle
et d'Adrienne St-Pierre.*

Laurent, fils de Magloire Belisle et de Rosanne Dumais, natif de Rivière-Bleue, né le 15 mars 1928. Après quelques années, il vient s'installer à Saint-Eusèbe où il rencontrera **Adrienne** St-Pierre, la fille d'Arsène St-Pierre et d'Irène Côté, née à Saint-Eusèbe le 5 août 1933. Ils unissent leur destinée le 28 novembre 1968. De cette union ne naquit aucun enfant.

Les tâches furent ardues. Adrienne continua d'aider ses parents sur la ferme comme avant et de plus elle prenait soin de son domaine, incluant les jardins et sans oublier les petites fraises et framboises qu'elle vendait tous les ans.

De son côté, Laurent travailla dans les chantiers jusqu'en 1968. Après, il a commencé sur la



*Au 25^e anniversaire de mariage (1993)
Adrienne St-Pierre et Laurent Belisle.*

construction des garde-fous sur le chemin de Notre-Dame-du-Lac et à la Baie-James pendant dix ans. Après il travailla à la base de plein air de Pohénégamook et plusieurs années chez Aimé Goudreau, à Escourt, ensuite, cinq années chez Jacques Pellerin au moulin de Saint-Eusèbe et pour finalement prendre sa retraite qui dura trois ans. Il décéda d'une maladie très grave, le cancer, en 1996. Adrienne continua la semence de patates, le jardinage et la cueillette des petits fruits des champs jusqu'en 2003. Elle fut frappée elle aussi par la maladie qui la retient à la maison. Depuis ce temps, tout va bien.

Bon centième anniversaire à tous les paroissiens.

Bernard Saint-Pierre et Lise Lavoie

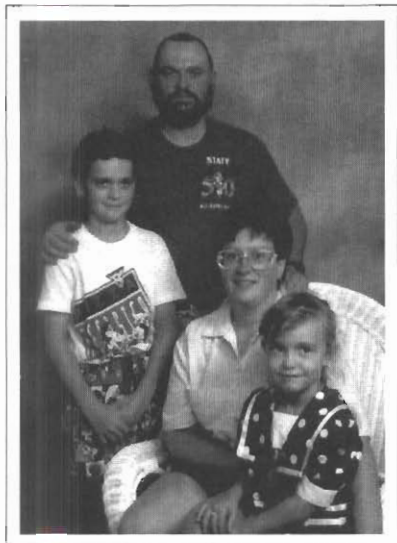

De haut en bas :
Bernard Saint-Pierre, Patrick,
Lise Lavoie et Karen.

Bernard, fils de Normand Saint-Pierre et de Monique Lajoie, mariés le 3 septembre 1960, a vu le jour le 9 janvier 1962 alors que ses parents demeuraient à Saint-Eusèbe. Il a vécu son enfance sur la ferme paternelle. Il était l'aîné de quatre enfants. Son frère Daniel, né le 1^{er} septembre 1963, et ses deux jeunes sœurs, Brigitte, née le 22 février 1966 et la cadette Christine, née le 26 novembre 1967. Bernard, après ses études à Cabano, s'est dirigé vers la mécanique et c'est alors que ce jeune adulte faisait ses débuts dans l'armée canadienne, à l'âge de 18 ans. Ce métier lui a permis de voyager et de déménager aussi, mais Bernard s'est enfin trouvé un endroit qu'il préférerait parmi tant d'autres : dans sa paroisse natale, à Saint-Eusèbe. À l'âge de 43 ans, il est retraité de l'armée depuis l'an 2000. Il est demeuré dans l'armée canadienne 20 années de sa vie. Il travaille aujourd'hui pour une compagnie de camionnage à Rivière-Bleue, Pierre Tanguay. Bernard se maria tout jeune, avec une anglaise, et de cette alliance est né *Patrick*, le 7 mars 1984 en Ontario. Quelques années plus tard, après un divorce difficile, il rencontra une femme du nom de **Lise** Lavoie. Ces deux tourtereaux reconnurent leur amour le 22 novembre 1986 à l'église de Saint-Eusèbe. Depuis ce temps, leur amour continue. Et



Normand Saint-Pierre, Monique Lajoie, Bernard Saint-Pierre,
Lise Lavoie, Madeleine Plourde et Raymond Lavoie.

100^e

de cette autre alliance naît le 4 juillet 1988 une petite fille qu'ils ont baptisée *Karen*.

Lise, fille de Raymond Lavoie (décédé le 24 octobre 2002 à l'âge de 70 ans et 7 mois) et de Madeleine Plourde, mariés le 27 décembre 1958, a vu le jour le 4 février 1966 à Sully. Elle a vécu son enfance à Sully avec ses frères et sœurs. L'aînée, Denise Lavoie, née le 30 octobre 1959, Carole, née le 6 décembre 1962, Michel, né le 9 septembre 1964, Jacques, né le 4 mai 1967, et le cadet Stéphane, né le 2 janvier 1973. Lise, à son tout jeune âge, aimait travailler avec son père. Elle a commencé à travailler alors qu'elle n'avait pas encore terminé l'école. Mariée à Bernard, Lise l'a suivi dans ses déménagements et durant ces années d'amour, elle mit au monde, à Fredericton au Nouveau-Brunswick, une petite fille, *Karen*. Lise, cette femme qui adorait les enfants, a alors profité de tout son temps pour l'élever. Aussi, elle adorait garder des enfants. Maintenant, à la suite du déménagement de 1997, de la ville de Québec à Saint-Eusèbe, elle a dû trouver un travail différent. Elle travaille aujourd'hui depuis cinq ans dans la mine d'ardoise Glendyne, à Saint-Marc-du-Lac-Long. Bernard et Lise ont su surmonter bien des épreuves et à la suite de celles-là, leur amour grandit de jour en jour. Ils espèrent que leurs amours coexisteront encore bien longtemps, le temps de voir grandir leurs enfants et, un jour peut-être, leurs petits-enfants...

Camille Saint-Pierre et Philippa Saint-Onge



Philippa et Camille.

Le 31 août 1943, convole en justes noces **Camille** Saint-Pierre, qui célèbre son 23^e anniversaire de naissance, fils unique d'Alfred Saint-Pierre, cultivateur, et d'Éva Ouellet, ménagère, de Saint-Eusèbe, avec **Philippa** Saint-Onge, âgée de 23 ans, fille de Joseph Saint-Onge,

cultivateur, et d'Alice Rioux, ménagère. Ces derniers se sont établis à Saint-Eusèbe en avril 1919, neuf mois à peine avant la naissance de Philippa, qui est la huitième d'une famille de onze enfants, cinq filles et six garçons.

Quelques mois après leur mariage, le jeune couple acquiert la ferme paternelle, pour ne pas dire ancestrale; en effet, c'est Alphonse Petit dit Saint-Pierre, arrière-grand-père de Camille, qui avait acheté les terres en 1903 et Joseph Saint-Pierre en hérita de son père et y construisit les bâtiments pour ensuite léguer le tout à son fils Alfred, père de Camille. La ferme est située sur la route Principale, aux abords du village. Comme c'était la coutume en ce temps-là, dix mois et quelques jours après le mariage naquit leur fille aînée, *Marie-Stella*, le 23 juillet 1944. Première mais non dernière, car les trois années qui suivirent furent tout aussi fructueuses : le 12 août 1945, *Raymonde* voyait le jour, le 21 août 1946 c'était au tour d'*Antoine*, premier garçon de la famille, puis le 28 août 1947 *Jacques* vit le jour à son tour.



1^{re} rangée : Danielle, Camille, Ginette, Philippa et Chantal; 2^e rangée : Marie, Raymonde, Lisette et Cajetan; 3^e rangée : Jeannot, Luc, Jacques et Antoine.

Camille Saint-Pierre et Philippa Saint-Onge

De l'automne 1945 au printemps 1946, Camille, qui était plutôt « bien grailé » de chevaux, comme on disait dans le temps, avait eu contrat d'aller chercher des articles à Notre-Dame-du-Lac pour le magasin général d'Eustache Rouleau. À l'automne 1946 et au printemps 1947, son contrat fut cette fois d'aller chercher le courrier, encore à Notre-Dame-du-Lac, dans une voiture couverte, tout cela en plus du travail de la ferme. C'est alors qu'il devint gravement malade. En juillet 1947, il dut être hospitalisé à Rivière-du-Loup pour une pleurésie sèche et l'on craignit pour sa vie durant quelques jours. Tout cela se passait alors que Philippa attendait son quatrième enfant. Inutile de dire qu'il leur fallut une bonne dose de courage et de foi pour surmonter cette grande épreuve, car la maladie avait considérablement hypothéqué les capacités physiques de Camille. Ils durent donc par la suite payer des « hommes à gages » pour continuer d'exploiter la ferme et faire vivre leur famille. Heureusement, la générosité des gens de Saint-Eusèbe était aussi bien présente à cette époque. Parents, amis et voisins venaient donner des corvées pour les semailles et les récoltes ainsi que pour divers travaux trop difficiles pour la jeune mère. Mais malgré les épreuves, la famille continue de s'agrandir. Le 4 mars 1950, *Luc* vint au monde, suivi de *Jeannot*, né prématurément le 31 janvier 1951. Ensuite, *Cajetan*, qui doit son nom à un éminent médecin et

à un évêque, naquit le 30 janvier 1955, et toujours en 1955, le 12 décembre plus précisément, *Lisette* voit le jour. C'est d'ailleurs cette dernière qui possède maintenant la terre familiale. Les séquelles de la maladie conduisent encore Camille à l'hôpital. Les aînés peuvent maintenant donner un bon coup de main et se partagent les tâches, comme cela était la coutume. Le 3 octobre 1959 naissait *Danielle*, la dernière à naître à la maison. Les deux dernières sont nées l'une à l'hôpital de Saint-Éleuthère le 9 juillet 1961 et qui porte le nom de *Chantal*, l'autre à l'hôpital de Notre-Dame-du-Lac le 1^{er} décembre 1963 et que l'on nomma *Ginette*. Ainsi donc, voilà onze beaux enfants. Neuf d'entre eux se sont mariés à leur tour, ce qui fait que la famille grandit toujours et compte présentement vingt-et-un petits-enfants, douze filles et neuf garçons, dix-neuf arrière-petits-enfants, onze filles et huit garçons, et ce n'est pas terminé...

Malheureusement, *Luc* nous a quittés pour un monde meilleur le 17 octobre 1975 à l'âge de 25 ans. Camille pour sa part nous quitta le 6 mars 1994 à l'âge de 73 ans.



1^{re} rangée en avant : Antoine, Philippa, Camille et Jacques;
2^e rangée : Raymonde, Ginette et Danielle;
3^e rangée : Lisette, Marie et Chantal;
4^e rangée : Jeannot et Cajetan.

Jacques Saint-Pierre et Fernandé Bérubé



Jacques et Fernandé.

C'est le 16 février 1946 que **Jacques** vit le jour dans la demeure familiale de la route à Arsène. Sa mère, Irèna Côté, fut assistée par deux femmes dont l'une était sa belle-mère, Justine Lévesque (épouse de Thomas). Son père, Arsène, était cultivateur. Jacques est le cadet des quatre enfants du foyer.

Jacques a fréquenté l'école du rang situé sur la route 232. Il a terminé ses 9^e et 10^e années en fréquentant les cours du soir qui étaient donnés à l'école du village. Par la suite, alors qu'il travaillait, il suivit des formations de soir au Pavillon de l'Avenir. Ainsi, il obtint des diplômes en machinerie lourde, en hydraulique et en soudure.

Alors qu'il vivait encore chez ses parents, il travaillait sur la terre et aux travaux d'hiver. Il travaillait aussi pour la voirie. De 1968 à 1973, il travailla au Maine comme bûcheron. Par la suite, il occupera principalement des postes de mécanicien d'entretien et de « p'tit boss » dans différentes entreprises de la région. Fernandé travaille pour le service de garde « La Ribambelle ».

Pendant ses jeunes années, Jacques jouait de l'accordéon lors des soirées sociales. Plusieurs habitants de la paroisse ont « swigné de la patte » sur sa musique au Lac-du-Repos. Il a joué à plusieurs occasions avec l'orchestre « Les Actifs » formée de Rino Bossé, Régis Bossé, Sarto Bossé et Donatien Bossé. Au début de l'année 1967, alors qu'il participait avec l'orchestre « Les Actifs » à un concours qui les opposait à deux autres orchestres, il fit la rencontre de celle qui deviendrait sa femme. L'orchestre remporta le concours et Jacques le cœur d'une femme.

En décembre 1968, il épousa **Fernandé** Bérubé, fille de Fernand et de Cécile Castonguay, de Rivière-Bleue. Il acheta une maison au Pied-du-Lac, à Rivière-Bleue. En septembre 1970, Fernandé et lui aménagèrent dans leur demeure. Ils ont déjà un enfant, *Line*, qui a alors 9 mois. *Steeve* et *Éric* verront le jour quelques années plus tard. *Line* est technicienne en radiologie au Centre hospitalier de Notre-Dame-du-Lac, *Steeve* travaille comme ouvrier d'atelier pour Bastille Portes et Fenêtres de Sully et *Éric* est coiffeur et co-propriétaire d'un salon de coiffure à Rivière-du-Loup. Jacques et Fernandé ont cinq petits-enfants qu'ils cajolent : *Aimy*, *Caroline*, *Alyssa*, *Raphaël* et *Xavier*.



*Aimy, Éric, Jacques,
Fernandé, Steeve, Alyssa, Caroline et Line.
En médaillons : Xavier et Raphaël.*

Lionel Saint-Pierre et Lucile Ouellet

Le 26 septembre 1925, naît **Lionel** St-Pierre, fils d'Alfred St-Pierre et de Palmyre Perrault, de Saint-Eusèbe.

Le 2 juin 1951, Lionel épouse **Lucile** Ouellet, née le 27 septembre 1926 à Saint-Mathieu, fille de Hermel Ouellet et de Marie Bélanger, de Notre-Dame-du-Lac. Ils aménagent dans une petite maison près de chez Alfred St-Pierre. Ils demeurent là jusqu'en mai 1954, pour ensuite déménager là où ils restent présentement : au 328 route 232.

Lionel et Lucile ont eu huit enfants :

Thérèse, née le 21 juin 1952, mariée à Gilbert Lacasse. *Raymond*, né le 28 février 1954, décédé le 2 avril 2003, marié à Aline Bourgoïn. *Roger*, né le 16 février 1955, marié à Brigitte Deschamps. *Yvon*, né le 3 juillet 1956, marié à Guylaine Dumont. *Gaston*, né et décédé le 18 novembre 1957. *Réal*, né le 18 avril 1959, décédé le 18 avril 1959. *Richard*, né le 27 mai 1960, marié à Marcelle Caron. *Martin*, né le 16 août 1970.

En 1966, ils accueillent les enfants de Rosaire St-Pierre, décédé accidentellement. (Il était le frère de Lionel). André, né le 24 juillet 1962, marié à Sheryl Aalders. Diane, née le 12 juin 1965, mariée à Martial Dubé et maintenant conjointe de Mario Sirois. Puis en 1968, ils adoptent Martine, née le 11 septembre 1967, mariée à Dany Fortin, maintenant séparée. De ces unions sont nés vingt petits-enfants et huit arrière-petits-enfants.

Lionel travaille comme journalier pendant quelques années; il est contremaître dans le bois et travaille aussi dans une usine de fabrication de meubles. Durant plusieurs années, il embauche des travailleurs saisonniers pour le ramassage de pommes de terre au États-Unis. Pendant ce temps, Lucile, avec l'aide de son mari, trouve le moyen, tout en élevant ses enfants, d'ouvrir un dépanneur en 1960. Il existe toujours. En 1970, Lionel



Lucile Ouellet et Lionel St-Pierre.

commence à rembourrer des meubles dans son sous-sol. Deux commerces qui profitent bien. En 1972, il construit un bâtiment pour y déménager son entreprise de rembourrage. Malheureusement, ce bâtiment brûle le 7 mars 1983. Malgré le désastre, il recommence dans son sous-sol, mais transfère vite le tout à Richard, son fils, qui travaillait déjà avec lui.

Lucile quant à elle continue d'opérer son dépanneur. Au cours des années, ils font plusieurs agrandissements pour en venir au bâtiment actuel. Lionel a occupé le poste de commissaire d'école, de marguillier ainsi que de vice-président de la Caisse populaire Desjardins pendant vingt ans et de président pendant cinq ans.

Le 1^{er} mai 2001, ils vendent leur dépanneur à Richard qui s'empresse de leur construire un appartement à même sa demeure. Maintenant à leur retraite, ils continuent d'occuper leur temps. On voit souvent Lucile au dépanneur, Lionel lui, à l'entreprise de son fils Roger, d'autres fois dans le bois et il ne faut pas oublier l'étang de poissons qu'il a monté lui-même et qui remplit amplement sa vie.

« Malgré tout, notre plus belle réussite ce sont nos enfants, petits-enfants et arrière-petits-enfants. »

Marie-Ange Saint-Pierre et Fernand Pellerin

Marie-Ange est née à Saint-Eusèbe le 25 janvier 1931; elle est la fille de William St-Pierre et de Donalda Bossé. Elle a fait ses études à Saint-Eusèbe et elle a travaillé quelques années dans des maisons privées comme ménagère. Elle rencontra l'amour de sa vie **Fernand Pellerin**, de Saint-Eusèbe, né le 19 mars 1922, fils de François Pellerin et de Claudia Dubé. Ils se marièrent le 29 septembre 1951. Étant donné que Fernand avait commencé à travailler à Sudbury, en Ontario, ils décidèrent de s'y établir. Fernand a travaillé sur la construction et pendant plusieurs années dans une mine de nickel. Après que les enfants eurent tous été en âge d'aller à l'école, Marie-Ange travailla comme conductrice d'autobus scolaire pendant plusieurs années jusqu'à sa retraite.

De leur union sont nés six enfants :

Serge, né en 1952, marié en 1972; il a eu deux enfants : Chantal et Richard et trois arrière-petits-enfants : Samentha, Jonathan et Jacob.

Robert, né en 1954, marié en 1990; il a eu une fille : Sylvia.

Louise, née en 1955, mariée en 1977 à Greg Dugas; ils ont eu trois enfants : Gilles, Marc et Julie.

Danielle, née en 1956, mariée à Normand Thibert; ils ont eu trois enfants : Alain, Éric, Mélanie et un arrière-petit-enfant : Caleb.

Francine, née en 1958, marié en 1982 à Maurice Haché; ils ont eu deux enfants : Robert et Stéphane.

André, né en 1959, marié en 1982 à Lynn Rakochy; ils ont eu deux enfants : Andréa et Lisa.



Francine, Danielle, Louise, Marie-Ange, Fernand, Serge, Robert et André.

Bonjour et heureux Centenaire aux gens de Saint-Eusèbe ! Déjà un siècle de progrès. C'est fou ce qui se passe en 100 ans !

Je suis née le 11 septembre 1967 à Rimouski. Mon nom est **Martine**. Je suis arrivée dans la famille Saint-Pierre en juillet 1969, devenant la dixième d'une famille de onze enfants, qui comptait huit gars et trois filles (trois d'entre nous sont malheureusement décédés.)

J'ai fait mon école primaire à Saint-Eusèbe et mon secondaire à la Polyvalente de Cabano de 1979 à 1984. En 1988, je m'établis à Rivière-Bleue puis vint le marché du travail et plus tard ce fut la petite famille. J'ai eu trois enfants d'un premier mariage avec **Dany Fortin** : *Samuel*, né le 22 septembre 1990, *Louis*, le 8 janvier 1992, *Marie-Josée*, le 23 juillet 1994. Tout en éduquant ma petite famille, j'ai travaillé en milieu industriel et agricole. En 2001, l'envie d'un métier me motiva à

retourner sur les bancs d'école. C'est ainsi qu'en septembre 2002 je débutais ma formation en soins infirmiers au Pavillon de l'Avenir de Rivière-du-Loup pour graduer en juin 2004. Actuellement, au travers des enfants, j'occupe un poste de soins infirmiers à l'hôpital régional d'Edmundston et j'ai un projet futur en pédagogie à l'Université. Il devrait se réaliser en 2006 ou en 2007.

L'été, nous profitons de la vie en plein air à mon chalet sur les rives du lac Long et l'hiver nous menons une vie de citadins dans le village où j'habite depuis Noël 2003. Il est fort possible qu'au moment où vous lirez ces lignes nous ayons élu domicile à Ville Dégelis. Ce projet se réaliserait en

juin 2006, dès que ma fille aura fini son primaire à Rivière-Bleue. Je me rapprocherais ainsi de mon travail.

Encore une fois, bonnes célébrations et félicitations à tous les bénévoles qui œuvrent de près ou de loin à la réussite du 100^e. Au plaisir de se retrouver aux fêtes du 100^e anniversaire !

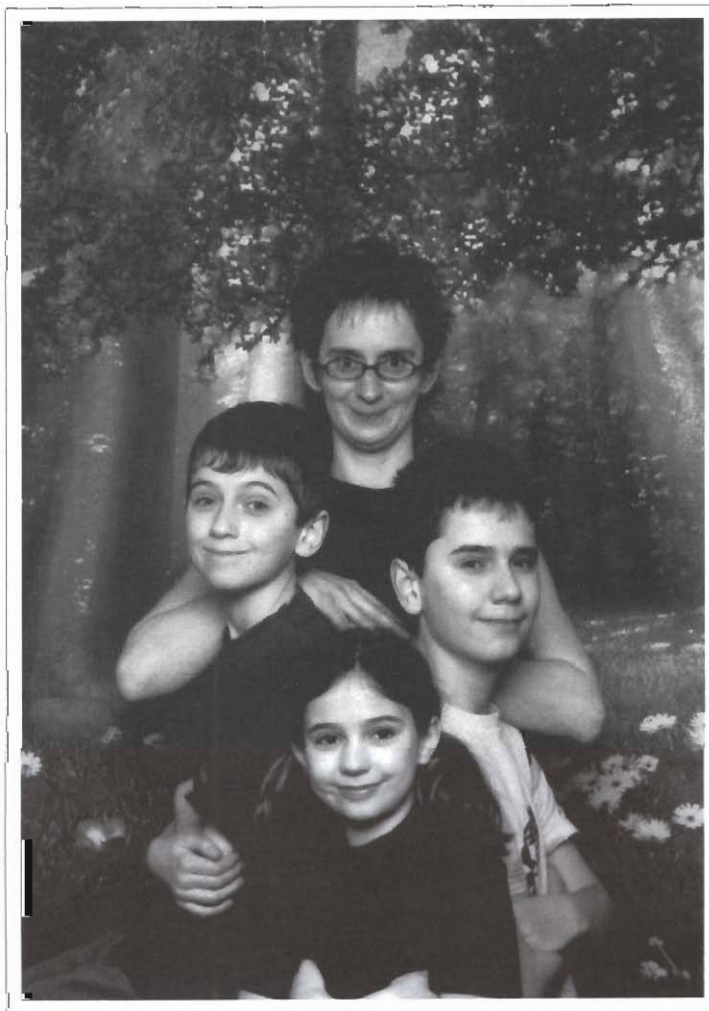

À l'avant : Marie-Josée;
au milieu : Louis et Samuel; à l'arrière : Martine.



À l'avant : Jérémie, Marcelle, Richard et Éric;
à l'arrière : Stéphanie et Michael.

Richard St-Pierre est venu explorer ce beau monde le 27 mai 1960. Il est le fils de Lucille Ouellet et de Lionel St-Pierre (ancien propriétaire du dépanneur). Durant toute sa vie, il a accompli différents travaux. À l'âge de 14 ans, il ramassait des patates aux États-Unis pour son père qui lui a appris à rembourrer très peu de temps après. Par la suite, il est entré chez *Les Produits JMB* comme emballeur de bardeaux, et il a appris le métier de scieur dans cette compagnie.

Vers 1977, il alla travailler à Plaster Rock, au Nouveau-Brunswick, comme scieur. Ensuite il travailla chez *Les Produit JMP* de Saint-Eusèbe comme scieur jusqu'au 24 octobre 1983,



Première maison de Richard St-Pierre.

lorsqu'un accident lui coûta deux doigts. Il travailla ensuite comme contremaître dans le même moulin.

Quelques années plus tôt, il fit la connaissance de **Marcelle** Caron, fille de Pauline Beaulieu et de Thomas Caron. Ils se marièrent le 24 mars 1984, accompagnés d'une belle journée.

Marcelle, de son côté, avait fait beaucoup de choses pour gagner sa vie. Elle a travaillé comme gardienne d'enfants et comme secrétaire dans une entreprise de Saint-André, *GA Métal*. Elle a aussi travaillé dans un restaurant, à Cabano fait de la vente par les chemins. C'est alors qu'elle fit la rencontre de Richard. Puis, elle occupa l'emploi de secrétaire chez *Air Communication* pendant environ un an.

En 1988, Richard quitta *Les Produits JMP* pour exercer le travail de rembourreur de meubles. Sa chère et tendre épouse l'aida dans son travail. Un an plus tard, le jeune couple eut son premier enfant, une petite fille, le 27 juillet 1989, nommée *Stéphanie*. Ensuite, le 10 avril 1991, *Michael* fit son entrée dans la famille, suivi d'*Éric*, le 31 mars 1993 et le 12 mars 1995, ce fut au tour de *Jérémie*. Aussi, ils adoptèrent deux filles : *Rachel*, née le 18 mai 1978, et *Lyne*, née le 9 juillet 1975, qui s'est mariée à Philippe Charest et eut un enfant (Jonathan, né le 16 octobre 2003). En 2001, Richard quitta le métier de rembourreur pour revenir vers la maison où il a aménagé un loyer pour ses parents et la petite famille travaille au dépanneur familial.



Dépanneur familial.

Roger Saint-Pierre et Brigitte Deschamps

Roger, né à Saint-Eusèbe le 16 février 1955, fils de Lionel Saint-Pierre et de Lucile Ouellet, a épousé **Brigitte** Deschamps le 22 juin 1979. Elle est née le 22 septembre 1951, fille d'Eudore Deschamps et de Thérèse Dubé.

Roger et Brigitte ont construit leur maison en 1979, sur la route 232. Roger a toujours travaillé dans des moulins à bardeaux.

Brigitte est enseignante depuis septembre 1970. Elle enseigne maintenant dans son village natal depuis vingt-deux ans.

Ils ont eu trois garçons :

Pascal, né le 12 avril 1975. Il demeure à Clair, N.-B.

Luc, né le 30 octobre 1981

Louis, né le 13 décembre 1983, décédé accidentellement le 28 septembre 2002.



*Août 1999 – À l'avant : Brigitte et Roger;
à l'arrière : Pascal, Louis et Luc.*

William Saint-Pierre et Donaldda Bossé



*Donaldda, Fernand,
Marie-Ange et William.*

William Saint-Pierre, né le 6 septembre 1900, est fils de Joseph Saint-Pierre et de Célanire Laforest. Il a épousé **Donaldda** Bossé le 4 mai 1927 à Saint-Eusèbe. Il a travaillé pour le gouvernement provincial : il aidait les colons à se procurer des octrois pour pouvoir acheter des engrais pour cultiver la terre. Donaldda, après son mariage, fut maître de poste.

De leur union sont nés onze enfants :

Viateur, le 23 juillet 1928, marié à Yolande Lapointe; ils ont eu sept enfants;

Marie-Ange, le 25 janvier 1931, mariée à Fernand Pellerin; ils ont eu six enfants;

Raymond, le 18 août 1932, décédé le 13 janvier 1977;

Rachèle, le 20 décembre 1934;

Jean-Paul, le 29 mars 1935, décédé en 1974;

Marie-Paule, le 5 juillet 1936, mariée à Gérard-Raymond Rioux, décédés tous les deux accidentellement le 13 novembre 1997; ils ont eu sept enfants;

Murielle, le 29 octobre 1937, mariée à Gérard Ouellette; ils ont eu quatre enfants;

Clément, le 5 juillet, 1939, marié à Diane Fex; ils ont trois enfants; il est décédé le 5 février 1998;

Jacqueline, le 15 mai 1941, mariée à Réal Pelletier; ils ont eu quatre enfants; Réal est décédé en août 2004;

Claude, le 22 janvier 1945, marié à Micheline Bossé; ils ont eu un enfant;

Jeannot, le 13 mars, décédé en 1985.



Murielle, Rachèle, Marie-Ange, Viateur, Claude et Jacqueline.

Adélarde Sirois et Adrienne Sirois



Ludger Sirois et Joséphine, parents d'Adélarde Sirois.



Adélarde et Adrienne Sirois lors de leur 40^e anniversaire de mariage.

Ludger Sirois, né le 30 juillet 1888, à Saint-François-Xavier de Viger, et Joséphine Dubé, née le 26 octobre 1891, à Notre-Dame-du-Lac, se sont mariés le 3 septembre 1912 à Notre-Dame-du-Lac. Ils arrivent à Saint-Eusèbe en 1910.

Adélarde Sirois naît le 29 février 1916, à Saint-Eusèbe, fils de Ludger et de Joséphine Dubé.

Marié à Sully le 28 août 1943 à **Adrienne** Sirois, née le 1^{er} mars 1925, fille de Moïse Sirois et d'Arzélie Mercier. De leur union sont nés quinze enfants dont douze survivent. Adélarde, son épouse et sa famille, après avoir vendu leur ferme en 1969, sont déménagés à Amos, où ils se sont installés avec le reste de la famille. Adeline, Marie-Stella et leur petite famille les ont rejoint par la suite à Amos. Adélarde est décédé le 11 février 1993 à Amos après une longue maladie et son épouse Adrienne est décédée le 7 juin 2004 à Amos. On compte aujourd'hui douze enfants vivants, 38 petits-enfants et 43 arrière-petits-enfants.

Ce sont comme suit :

Adeline mariée à Marcel Plourde, demeure à Amos. Le couple a quatre enfants et cinq petits-enfants. *Marie-Rose* mariée à Omer Simard, demeure à Rivière-du-Loup. Le couple a quatre enfants et huit petits-enfants. *Gérard* marié à Johanne Gervais, demeure à Sudbury, Ont. Le couple a deux enfants et quatre petits-enfants. *Marie-Stella* mariée à Adrien Plourde, demeure à LaMotte. Ils ont cinq enfants et dix petits-enfants. *Ghislaine* mariée à Gilles Veilleux, demeure Saint-

Jacques, N.B. Ils ont quatre enfants et douze petits-enfants. *Rosaire* marié à Ghislaine Gagné, demeure à Amos. Ils ont quatre enfants et deux petits-enfants. *Normand* marié à Rita Poisson. Ils ont deux enfants. Divorcé. Remarié à Christiane, ils ont une fille. Séparé. Conjoint d'Irène Hasler, il demeure à Montréal. *Denise* mariée à Dieudonné Pelletier, demeure à Saint-François, N.B. Ils ont trois enfants. *Alice* mariée à Roger Bolduc, demeure à Villemontel. Ils ont trois enfants. *Diane* mariée à René Talbot, séparée, demeure à Gatineau. Ils ont trois enfants et trois petits-enfants. *Denis* marié en Allemagne à Birgitta Stenz, demeure à Gatineau. Ils ont deux filles. *Jean-Noël*, conjoint de Ginette Bienvenue, demeure à Montréal. Ils ont un fils.



À l'avant : Marie-Stella, Gérard, Adrienne, Marie-Rose et Adeline; à l'arrière : Jean-Noël, Denis, Diane, Alice, Denise, Normand, Rosaire et Ghislaine, lors du décès d'Adélarde Sirois en 1993.

Alfred Sirois et Léda Beaulieu



Alfred Sirois et Léda Beaulieu
à leur 50^e anniversaire de mariage.

Alfred naît à Saint-François-Xavier de Rivière-du-Loup, d'Honoré et de Dénina Dubé, le 3 avril 1895.

Léda naît à Notre-Dame-du-Lac, de Polycarpe et Victoria Dubé, le 18 mai 1902.

Leur mariage est célébré à Notre-Dame-du-Lac le 29 août 1923. Au début, ils demeurent à Saint-Eusèbe, dans la maison qui appartient maintenant à Réal Saint-Amand, où ils tiennent une épicerie, au



Jeannine

soin de Léda surtout. Leur plus proche voisin est Jean-Baptiste Gagnon. Plus tard, ils ont eu un restaurant avec « cabines » et des chambreurs dans un hôtel situé dans la maison de Lucia Cantin aujourd'hui.

Alfred et Léda n'ont pas eu d'enfant, mais leur maison sert de refuge à des jeunes qui ont besoin d'un foyer. Ils adoptent *Jeannine*, née le 23 décembre 1938; elle a eu une fille de son premier mari, Alfred Millaire, qui est mort subitement en 1970. Avec son deuxième mari, Michel Boisvert, elle a eu deux autres filles et la famille demeure à L'Ange-Gardien.

Léda a un caractère jovial : elle chante dans les soirées et joue de l'accordéon; elle a pour grande amie Alexina Côté-Gagnon. Son talent d'excellente cuisinière lui est d'un précieux secours pour garder les pensionnaires.

Alfred est habile à travailler le bois : plusieurs se bercent encore dans ses chaises. Il a eu une des premières autos à Saint-Eusèbe.

Après avoir tenu un hôtel au village, ils s'en vont demeurer à Clair, N.-B., où ils sont propriétaires d'une maison de pension pour personnes âgées. Alfred fait du taxi et des travaux d'entretien et de menuiserie.

Leur 50^e anniversaire de mariage est fêté à Packington. Vers les années 60, ils décident de revenir à Notre-Dame-du-Lac où ils achètent une petite maison au village; c'est là qu'ils finissent leurs jours, Alfred le 15 janvier 1975, et Léda le 15 avril 1985.

Marie-Stella Sirois et Adrien Plourde



Adrien et Stella, 6 septembre 1965.

Marie-Stella, fille de feu Adélard Sirois et de feu Adrienne Sirois, née à Saint-Eusèbe le 18 juin 1948. Les parents étaient cultivateurs.

Adrien, fils de feu Irénée Plourde et de feu Thérèse Deaudelin, né à Rivière-Bleue le 10 juin 1942, puis déménagé à Saint-Eusèbe en 1959. Parents cultivateurs.

En septembre 1965, Marie-Stella et Adrien unissent leurs destinées à Saint-Eusèbe.

Adrien était bûcheron à cette époque. De cette union sont nés à Saint-Eusèbe quatre enfants :



*Les enfants : à l'avant : Nancy, Sylvie et Julie;
à l'arrière : Sylvain et Michel.*

Julie et Sylvie, 3 novembre 1966;

Michel, 17 avril 1968;

Sylvain, 5 juin 1970.

En 1970, le 25 juin, une grande décision a été prise : déménager à Amos, Abitibi. Adrien était journalier pour ensuite devenir menuisier. Une dernière fille est née :

Nancy, en Abitibi, le 5 janvier 1972.

Ces enfants nous ont donné 10 petits-enfants :

Sylvie, mariée à Sylvain Francoeur, 2 filles : Sandy et Jessica.

Julie, mariée à Joël Francoeur, 2 garçons : Yannick et Yoan.

Michel, marié à Nancy Rochon, 2 filles : Amélie et Noémie.

Sylvain partage sa vie avec Lynda Lantagne, une fille : Kathya, et un garçon, Jérémy.

Nancy partage sa vie avec Claude Tremblay : un garçon, Jonathan, et une fille, Johannie.

Nous sommes tous heureux d'être ensemble en Abitibi et d'avoir fait partie de votre belle paroisse. Félicitations pour votre Centenaire.



*Les petits-enfants : 1^{re} rangée : Jessica et Kathya;
2^e rangée : Yoan, Johannie et Noémie;
3^e rangée : Amélie, Yannick et Jonathan.
En médaillon : Jérémy.*

Émilien Théberge et Andrée Deschamps



Andrée, Émilien et Valérie Morin.



Andrée et Valérie Morin.

Émilien, deuxième enfant de feu Cyrille Théberge et de Rita Dumont, est né le 8 novembre 1947. Il fait ses études primaires à Saint-Eusèbe et ses études secondaires à Notre-Dame-du-Lac. Après ses études, il travaille de 1964 à 1973 comme aide-fermier chez son oncle et puis chez son cousin André, à Sully.

Émilien travaille pour la scierie Aimé Gaudreau de 1973 à 1976, de 1980 à 1985 et de 1987 à ce jour. Entre temps, il est livreur chez Coca-Cola, de 1976 à 1980.

Andrée, premier enfant de feu Lionel Deschamps et de feu Alexina Rouleau, est née le 16 mai 1942. Après ses études secondaires, elle trouva un emploi comme enseignante à Saint-Eusèbe, dans le rang 6 (Seigneurie). Elle enseigna la morale au village. Elle enseigna aussi à l'école n° 9, dans le rang de la Seigneurie (1961-1962). Notre maire, Gaston Chouinard, fut un de ses élèves. En 1984, elle entra comme secrétaire adjointe jusqu'en 1998.

Émilien et Andrée se rencontrèrent en 1989. En 1990, Émilien vint habiter avec Andrée dans sa

maison et il firent un bout de chemin ensemble jusqu'en 2004, alors qu'Andrée nous quitta pour « le grand voyage » le 24 janvier 2004, à la suite de problèmes de santé.

Valérie Morin est née le 2 juillet 1969, de l'union de Jacques Morin et d'Andrée Deschamps en 1967. Elle vit maintenant à Longueuil.

Émilien et Valérie souhaitent à tous les résidents et anciens de Saint-Eusèbe un très joyeux 100^e anniversaire.



La maison familiale.

Joseph Thériault et Marguerite Beaulieu

Joseph a vu le jour à Saint-Hubert de Rivière-du-Loup le 8 décembre 1905; il est le fils de Dominique Thériault et de Victorine Sirois. **Marguerite** est née le 3 mai 1912; elle est la fille de Polycarpe Beaulieu et de Victoria Dubé.

Joseph et Marguerite ont uni leur destinée en l'église de Notre-Dame-du-Lac le 24 juillet 1933. Lui est fils de cultivateur et bûcheron, elle, jeune enseignante. Ils sont d'abord venus demeurer à Saint-Eusèbe chez les grands-parents maternels de Joseph, Monsieur et Madame Honoré Sirois. C'est dans cette maison que les aînées ont vu le jour : *Madeleine*, *Angéline* et *Alice*. *Marie-Ange*, la deuxième, est née à Saint-Hubert à l'automne 1935, alors que la petite famille y était retournée vivre pour quelque temps. Papa vivait une convalescence chez ses parents, à la suite d'un accident dans les chantiers.



Madeleine

À l'été 1939, nous emménagions dans une modeste maison au coin de la route de la Seigneurie. Nos parents y avaient acheté, de Jos Morneau, la petite ferme où nous avons vécu. C'était durant la crise et l'argent était rare; il leur en a fallu du courage et du renoncement pour mener à bien l'éducation de leurs huit filles. *Denise*, *Marielle*, *Béatrice* et *Nicole*, nées sur la ferme, complétaient notre famille. Aucun garçon...

Les filles ont bien fait leur possible pour aider aux travaux de la ferme, mais n'ayant pas de relève, au printemps 1959, notre père qui avait une santé plutôt fragile, a dû vendre la ferme au voisin, Patrick Dubé. Nos parents s'installent non loin de l'église de Saint-

Les sept filles vivantes : Nicole, Marie-Ange, Alice, Denise, Marielle, Béatrice et Line (Angéline) (août 2002).



*Joseph et Marguerite
à leur mariage, le 24 juillet 1933.*

Eusèbe où ils ont terminé leur vie. La maison de notre enfance a été déménagée au village par papa qui l'a offerte en location, puis vendue par la suite.

Une grande douleur les frappe quand la maladie vient leur ravir l'aînée, Madeleine en 1952. Malgré tout, Marguerite reprend l'enseignement en 1955 pour dix-huit années. Elle communique sa flamme à cinq de ses filles qui, comme elle, deviennent enseignantes, les deux autres ont appris les spécialités de papa et maman et sont des supports aussi précieux que généreux à la maison.

Maman a un cœur fragile et décède en 1983. Papa lui survit et nous quitte pour la rejoindre en 1992. La famille est tricotée serrée. Les sept filles qui restent se retrouvent le plus souvent possible avec un immense bonheur.



Marielle Thériault et Germain Pelletier



*Marielle
Thériault
et
Germain
Pelletier.*

Marielle a vu le jour à Saint-Eusèbe le 24 mai 1941, parmi une famille de huit filles dont elle est la sixième. Elle y goûte une enfance très heureuse entourée de ses sœurs et de parents aimants, Joseph Thériault et Marguerite Beaulieu. Ceux-ci ont été pour elle des modèles d'honnêteté, de générosité, d'amour, de dévouement et de respect.

Très jeune, elle est captivée par l'école, les livres, l'écriture et l'acquisition de nouvelles connaissances, si bien qu'elle opte pour une carrière en enseignement. Étudiante à l'École Normale de Dégelis, elle y obtient son Brevet C en 1958 et par la suite enseigne durant cinq ans à Notre-Dame-du-Lac. En 1961, elle fait la connaissance d'un grand jeune homme de Saint-Aubert de L'Islet, Germain Pelletier, à qui elle unit sa vie le 24 août 1963 en l'église de Saint-Eusèbe. Germain était alors cultivateur sur la terre de ses parents, mais avec des aptitudes innées pour travailler le bois, il devient trois ans plus tard menuisier comme son père. Passionné de ce métier, il réalise des constructions, des rénovations et des meubles tous plus attrayants les uns que les autres, jusqu'à sa retraite. Par son union à Germain, Marielle devient maman de quatre beaux enfants dont trois garçons : Francis, né le 3 octobre 1964; Stéphane, le 9 juin 1968; Martin, le 29 septembre 1973, et pour terminer une fille charmante, Julie, le 1^{er} juin 1975.

N'ayant pu obtenir une classe dans un nouveau milieu après son mariage, Marielle fait de la suppléance au primaire et enseigne un an le français

auprès des adultes. En 1970, elle opte pour une carrière dans la vente pour la compagnie Stanhome, emploi qu'elle adore pour ses nombreux contacts avec des gens sympathiques, tout en y trouvant un bel épanouissement personnel. Elle s'y adonne durant trente-quatre ans. À travers sa carrière de vendeuse, Marielle fait du bénévolat auprès des aînés, chante encore à la chorale depuis sa jeunesse, fait de la pastorale en préparation au baptême et est membre du Cercle de Fermières de sa paroisse depuis plus de trente ans. Très habile de ses mains, Marielle adore la couture, le tissage, le tricot, la broderie et tout travail manuel. Dans sa fédération (03), elle a remporté plus de douze trophées régionaux. Ses réalisations lui ont valu trois premiers prix au niveau provincial et elle s'y est vue classée par trois fois en deuxième place. Marielle est fière d'avoir hérité des talents de sa mère, qui a su lui transmettre sa compétence dans la plupart de ces techniques artisanales alors qu'elle était jeune.

Marielle aime la vie, la musique, la danse, les quilles et les voyages; elle est heureuse et fière de sa famille et de tout son vécu. Ses enfants sont tous mariés et lui ont donné à ce jour dix adorables petits-enfants qu'elle espère voir évoluer très longtemps, entourés de leur amour.



*Famille de Marielle Thériault et de Germain
Pelletier : à l'avant : Germain, Julie et
Marielle; à l'arrière : Francis, Stéphane et
Martin.*

Camille Violette et Madeleine Blanchette

Camille est né le 27 novembre 1947 à Clair,
N.B.

Madeleine est née le 3 juin 1946 à Cabano.

Nous nous sommes mariés le 6 juillet 1968 en
l'église de Saint-Mathias de Cabano.

De cette union, on a eu deux garçons qui se
nomment :

Stéphane, né le 28 avril 1976 à Saint-Louis-du-
Ha! Ha!;

Frédéric, né le 10 juin 1981 à Saint-Eusèbe.

Nous sommes arrivés à Saint-Eusèbe en 1976.
Nous avons acheté une maison sur la route 232
ouest.

Bon centenaire de la paroisse Saint-Eusèbe.



Famille Camille Violette.



Table des matières

<p><i>Les dignitaires</i> 1 à 24</p> <p style="padding-left: 20px;">Le logo du centenaire 7</p> <p style="padding-left: 20px;">Les armoiries de la municipalité 23</p> <p><i>La cartographie</i> 25 à 64</p> <p><i>La vie religieuse</i> 65 à 196</p> <p style="padding-left: 20px;">La naissance d'une paroisse 67</p> <p style="padding-left: 20px;">1961 – 2005 91</p> <p style="padding-left: 20px;">Éphémérides 94</p> <p style="padding-left: 20px;">Décret d'Érection canonique 98</p> <p style="padding-left: 20px;">Les marguillères et les marguilliers 102</p> <p style="padding-left: 20px;">Desservants 105</p> <p style="padding-left: 20px;">Les curés de Saint-Eusèbe 107</p> <p style="padding-left: 20px;">Les vicaires 120</p> <p style="padding-left: 20px;">Religieuses natives de Saint-Eusèbe 123</p> <p style="padding-left: 20px;">Vocations sacerdotales de Saint-Eusèbe ... 126</p> <p style="padding-left: 20px;">Baptêmes, mariages, décès et sépultures 131</p> <p style="padding-left: 20px;">Le Comité paroissial de Pastorale 195</p> <p><i>La vie municipale</i> 197 à 260</p> <p style="padding-left: 20px;">Introduction 199</p> <p style="padding-left: 20px;">1931 – 1945 208</p> <p style="padding-left: 20px;">1945 – 1971 210</p> <p style="padding-left: 20px;">1971 – 1981 212</p> <p style="padding-left: 20px;">1982 à aujourd'hui 215</p> <p style="padding-left: 20px;">Les maires de Saint-Eusèbe 220</p> <p style="padding-left: 20px;">Listes des maires, des conseillères et des conseillers depuis 1911 223</p> <p style="padding-left: 20px;">Liste des secrétaires-trésoriers 231</p> <p style="padding-left: 20px;">Les pompiers 234</p>	<p style="padding-left: 20px;">Historique de la bibliothèque municipale .. 235</p> <p><i>L'histoire des postes</i> 238</p> <p><i>La Caisse populaire Desjardins</i> ... 247</p> <p><i>L'Oasis des Aînés</i> 253</p> <p><i>Anecdotes</i> 255</p> <p><i>La vie scolaire</i> 261 à 276</p> <p style="padding-left: 20px;">L'histoire de nos écoles 263</p> <p><i>La vie commerciale et industrielle</i> 277 à 302</p> <p style="padding-left: 20px;">Introduction 279</p> <p style="padding-left: 20px;">La liste des entreprises et leurs activités ... 283</p> <p style="padding-left: 20px;">Entreprise J.-G. Dumont 285</p> <p style="padding-left: 20px;">Épicerie Richard L. St-Pierre 286</p> <p style="padding-left: 20px;">Ferme Choga enr. 287</p> <p style="padding-left: 20px;">Étang de pêche Lac du Repos 288</p> <p style="padding-left: 20px;">Ferme Loudaine 290</p> <p style="padding-left: 20px;">Ferme Pelland inc. 291</p> <p style="padding-left: 20px;">J. P. Morin et Fils inc. 292</p> <p style="padding-left: 20px;">Les Bardeaux Lajoie inc. 293</p> <p style="padding-left: 20px;">Les Lajoie 294</p> <p style="padding-left: 20px;">Polycarpe Beaulieu enr. 295</p> <p style="padding-left: 20px;">Aromax inc. 296</p> <p style="padding-left: 20px;">Les Serres de la Rivière enr. 297</p> <p style="padding-left: 20px;">Groupe G.D.S. inc. 298</p> <p style="padding-left: 20px;">Transport Steve Lajoie inc. 299</p> <p style="padding-left: 20px;">Transport Gilles Bossé et Fils 300</p>
--	---



La vie communautaire 303 à 322

L'AFÉAS 305

L'Association sportive 306

Le Cercle de Fermières 307

Le Club de l'Âge d'or 308

Le comité bénévole 309

Le Club Trans-Témis 310

Le Comité touristique 312

Les Dames de Sainte-Anne 315

La chorale 316

Le Club 4H 317

Le Club Optimiste 318

Les Scouts et Guides 319

Les Chevaliers de Colomb 320

Les familles

— A —

Albert Christina et Francis Pelletier 671

Albert David et Amélie Côté 325

Albert Nadia et Claude Côté 421

Arsenault Dorothy et J. Gilles Chouinard 410

— B —

Beauchesne Donald et Monique Morneau 617

Beaulieu Adéodat et Marthe Beaulieu 326

Beaulieu Agathe et Philippe Beaulieu 347-349

Beaulieu Aimé et Rose Fortin 328-329

Beaulieu Arthur et Rita Saint-Pierre 330-331

Beaulieu Aurèle et Irène Fitzback 327

Beaulieu Cécile et Raoul Deschamps 468

Beaulieu Cécile et Réal Pellerin 666-667

Beaulieu Claire et Denis Lebrun 568

Beaulieu Daniel et Johanne Bérubé 358

Beaulieu Doralice et Luc Dubé 500

Beaulieu Émile et Marie-Louise Thériault 332

Beaulieu Gabriel et Rachel Dumont 333

Beaulieu Gaétan et Rita Bossé 334

Beaulieu Gérard-Raymond
et Marie-Anne Bouchard 335

Beaulieu Germaine et Donald Pellerin 650-651

Beaulieu Gertrude et Benoît Lacasse 540

Beaulieu Gilberte et Normand Gendron 337

Beaulieu Gilbert-Yvon, Micheline Bédard et
Denise Dubé 336

Beaulieu Héliodore et Parmélie Bossé 338

Beaulieu Isabelle et Oscar Beaulieu 344-346

Beaulieu Jacqueline et Jacques Nadeau 621

Beaulieu Jacqueline et Réal Bouvier 339

Beaulieu Josée et Robert Lajoie 554

Beaulieu Léda et Alfred Sirois 716

Beaulieu Léo et Lucille Morin 340-341

Beaulieu Marco 331

Beaulieu Marguerite et Joseph Thériault 719

Beaulieu Maria et Adélard Côté 418

Beaulieu Marthe et Adéodat Beaulieu 326

Beaulieu Michel et Lyne Morneau 616

Beaulieu Nicole et Jean-Raymond Morneau 611

Beaulieu Oscar et Anna Bérubé 342-343

Beaulieu Oscar et Isabelle Beaulieu 344-346

Beaulieu Philippe et Agathe Beaulieu 347-349

Beaulieu Réjeanne et André Lambert 350

Beaulieu Robert et Gilberte Saint-Pierre 351

Beaulieu Rosaire et Rolande Bélanger 352

Beaulieu Serge et Nancy Chouinard 353

Beaulieu Solange et Robert Lebrun 347-349

Beaupré Hélène et Wayne Martin 354

Beaupré Lina et Eustache Rouleau 686

Bédard Jean-Guy et Rose Lacasse 355

Bédard Josée et Sylvain Lebrun 573

Bédard Micheline, Gilbert-Yvon Beaulieu,
Denise Dubé 336

Bélanger Adalbert et Rose-Alma Dubé 356



Table des matières



Bélangier Alphonse et Hedwidge Boucher	357	Bossé Parmélie et Héliodore Beaulieu	338
Bélangier Anita et Jules Briand	382-383	Bossé Rémi et Christiane Ouellet	371
Bélangier Rolande et Rosaire Beaulieu	352	Bossé Rita et Gaétan Beaulieu	334
Belisle Laurent et Adrienne Saint-Pierre	704	Bossé Rolland et Thérèse Bouchard	374-375
Bernier Sara et Guildo Côté	426	Bouchard Azilda et Héliodore Dubé	494
Bérubé Alvine et Sylvio Ouellet	638	Bouchard Chantal et Aimé Rodrigue	376
Bérubé Anna et Oscar Beaulieu	342-343	Bouchard Éliane et Lévis Gagné	534
Bérubé Fernande et Jacques Saint-Pierre	708	Bouchard Gérard et Laurette Deschamps	457
Bérubé Guilmont et Colette Ouellet	626	Bouchard Lyne et Bernard Massé	587
Bérubé Johanne et Daniel Beaulieu	358	Bouchard Marie-Anne et Gérard-Raymond Beaulieu	335
Bérubé Louis et Mina Chassé	403	Bouchard Nicole et Berthier Lepage	578-579
Bérubé Marie-Anna et Onésiphore Paradis	641	Bouchard Terry et Sylvie Ouellet	377
Bérubé Patricia et Rino Roy	697	Bouchard Thérèse et Rolland Bossé	374-375
Bérubé Réjean et Ginette Dubé	493	Boucher Hedwidge et Alphonse Bélangier	357
Bérubé Robert et Hélène Dumont	359	Boucher Lucie et Gaétan Deschamps	451
Bérubé Roger et Wilma Desbiens	360	Boudreau May et Gilbert Forest	522-523
Blanchette Lise et Jean-Luc Ouellet	630	Boulangier Gilberte et Conrad Deschamps	446-447
Blanchette Madeleine et Camille Violette	721	Boulangier Irénée et Rose-Aimée Dubé	507
Blier Émilienne et Raymond Fortin	531	Boulangier Joseph et Bibiane Martin	378
Blier Roger et Hélène Pellerin	657	Bourgoin Clermont et Claire-Diane Deschamps	443
Bolduc Gisèle et Bertrand Lebrun	564-565	Bouvier Réal et Jacqueline Beaulieu	339
Bossé Calixte et Yvonne Fournier	361	Breton Marcel et Marie-Paule Pellerin	661
Bossé Christian et Claudette Caron	362	Briand Desneiges et Jocelyn Madore	584
Bossé Donald et William Saint-Pierre	714	Briand Donald et Aline Castonguay	379
Bossé Donat et Cécile Caron	363	Briand Jean-Paul et Estelle Saint-Onge	380
Bossé Émile et Annette Côté	364	Briand Jules et Anita Bélangier	382-383
Bossé Fabien et Danielle Cloutier	365	Briand Mariette et Rino Chouinard	415
Bossé Francine et Charles-Eugène Morin	591	Briand Marius et Lise Chouinard	414
Bossé Gilles et Denise Thériault	366-367	Briand Michel et Marie Ouellet	384-385
Bossé Jean-Denis et Madeleine Pelletier	368	Briand Michel et Nicole Chouinard	381
Bossé Lucette et Gérard Brousseau	369	Briand René et Gaby Cyr	386
Bossé Lyette et Roger Dumont	521	Briand Roger et Myriam Pelletier	387
Bossé Marco et Shirly Dubé	370	Briand Valérie	388
Bossé Marie-Reine et Jean-Guy Guérette	372-373		
Bossé Marjolaine et Roger Chouinard	416		

Brousseau Gérard et Lucette Bossé 369

— C —

Cantin Arthur et Marie-Louise Caron 389-393

Cantin Edmond et Annette Lacasse 396

Cantin Sylvianne 394-395

Caron Alexandra et Louis Dubé 499

Caron Anna et Ludger Martin 585

Caron Cécile et Donat Bossé 363

Caron Claude et Linda Chouinard 397

Caron Claudette et Christian Bossé 362

Caron David et Anna Potvin 398

Caron Isabelle et Steve Lajoie 555

Caron Laurent et Monique Morneau 618

Caron Léa et Omer Morin 598

Caron Lucienne et Philippe Dumont 520

Caron Marcelle et Richard Saint-Pierre 712

Caron Marie-Louise et Arthur Cantin 389-393

Castonguay Alain et Brigitte Lebel 399

Castonguay Aline et Donald Briand 379

Castonguay Auguste et Régina Ouellet 400-401

Castonguay Francine et Jean-Guy Dobson 402

Chassé Mina et Louis Bérubé 403

Chouinard Aline et Lionel Lemieux 577

Chouinard Carol-Lynne 404

Chouinard Édith 405

Chouinard Fernand et Rose Michaud 406-407

Chouinard Gaston et Brigitte Pelletier 408

Chouinard Gilles et Jocelyne Lebel 409

Chouinard J. Gilles et Dorothy Arsenault 410

Chouinard Jason et Caroline Landry 411

Chouinard Jocelyn 412

Chouinard Joseph et Yvonne Lacasse 413

Chouinard Linda et Claude Caron 397

Chouinard Lise et Marius Briand 414

Chouinard Nancy et Serge Beaulieu 353

Chouinard Nicole et Michel Briand 381

Chouinard Rino et Mariette Briand 415

Chouinard Roger et Marjolaine Bossé 416

Chouinard Vicky et Richard Roy 696

Cloutier Danielle et Fabien Bossé 365

Cloutier François et Annick Pauzé 642

Cloutier François 417

Cloutier Suzanne
et Charles-André Pelletier 670

Côté Adélarde et Maria Beaulieu 418

Côté Adélia et Alphonse St-Pierre 419

Côté Amélie et David Albert 325

Côté Annette et Émile Bossé 364

Côté Camille et Nicole Thériault 420

Côté Caroline et Joseph Deschamps 456

Côté Claude et Nadia Albert 421

Côté Donatienne et Jérôme Perreault 672

Côté Elzéar et Georgine d'Amours 424

Côté Gilbert et Simone Lacasse 422-423

Côté Ginette et Lucien Deschamps 462

Côté Gisèle et Roland Lebel 425

Côté Guildo et Sara Bernier 426

Côté Jean-Paul et Béatrice Thériault 427

Côté Marie-France et Serge Gauthier 428

Côté Marie-Paule
et Jean-Marc Rouleau 688-689

Côté Rita et Zéphirin Lagacé 429

Côté Roger et Rachel Dubé 430-431

Côté Thérèse 432-433

Courbron Gilbert et Lise Pellerin 659

Courtois Marie-Gil et Patrick Deschamps 464

Courtois Marlyne et André Lebrun 570

Cyr Gaby et René Briand 386

— D —

D'Amours Georgine et Elzéar Côté 424

D'Astous Gérard et Ghislaine Morin 594



Table des matières



D'Astous Maxime et Jeannette Plourde	434	Deschamps Jeanne et Edgar Rioux	679
Deudelin Thérèse et Iréné Plourde	676-677	Deschamps Jeannette et Louis-Philippe Rouleau	690
Desbiens Wilma et Roger Bérubé	360	Deschamps Joseph et Caroline Côté	456
Deschamps Albert Élie et Réjeanne Raymond	436	Deschamps Laurette et Gérard Bouchard	457
Deschamps Albert Élie et Rose-Alma Morin	435	Deschamps Léo et Hélène Gosselin	458
Deschamps Albert F. et Ida Deschamps	437	Deschamps Léon et Aurore Dubé	459
Deschamps Andréa et Émilien Théberge	718	Deschamps Lionel et Alexina Rouleau	460
Deschamps Armand et Rita Morin	438-439	Deschamps Lise-Ann et Franco Dumont	516
Deschamps Brigitte et Roger Saint-Pierre	713	Deschamps Louise et Francis Oakes	461
Deschamps Camille et Lucia Dubé	501	Deschamps Lucia et Raoul Ouellet	633
Deschamps Cécile et Antonio Fortin	528	Deschamps Lucien et Ginette Côté	462
Deschamps Cécile	440	Deschamps Lucienne et Léo Deschênes	463
Deschamps Charles-Édouard et Jeannette Nadeau	441	Deschamps Patrick et Marie-Gil Courtois	464
Deschamps Charles-Eugène, Emma Laforest et Berthé Rouleau	442	Deschamps Paul-Aimé et Danielle Pelletier	465
Deschamps Claire-Diane et Clermont Bourgoin	443	Deschamps Paul-Émile et Cécile Ouellet	466-467
Deschamps Claude et Renée Michaud	444	Deschamps Raoul et Cécile Beaulieu	468
Deschamps Claudette et Rosaire Gosselin	535	Deschamps Réal et Josée Lévesque	469
Deschamps Conrad et Gilberte Boulanger	446-447	Deschamps Réjean et Annette Saint-Onge	470
Deschamps Émilien et Solange Fortin	445	Deschamps Roméo et Lucille Morin	471
Deschamps Ephrem et Diane Roy	448	Deschamps Steve et Véronique Moreau	472
Deschamps Étienne et Marie Saint-Pierre	449	Deschamps Willie et Madeleine Sirois	473
Deschamps Eudore, Thérèse Dubé, Lucile Dupont	450	Deschamps Yvonne et Raoul Rouleau	691
Deschamps Eugénie et Héliodore Élie (Pit) Dubé	495	Deschênes André et Ida Dumont	474
Deschamps Gaétan et Lucie Boucher	451	Deschênes Gabrielle et Roger Fortin	532
Deschamps Georges-Albert et Madeleine Nadeau	452	Deschênes Léo et Lucienne Deschamps	463
Deschamps Gisèle et Benoît Morin	589	Dobson Jean-Guy et Francine Castonguay	402
Deschamps Guylaine et Steeve St-Pierre	453	Dubé Adjutor et Éva Morin	482
Deschamps Ida et Albert F. Deschamps	437	Dubé Aimé et Alma Dubé	480-481
Deschamps Irène et Domina Dubé	454	Dubé Alain et Denise Rioux	483
Deschamps Jacques et Suzie Plourde	455	Dubé Albert et Thérèse Lajoie	556
		Dubé Albert-Élie et Marie-Rose Morin	484
		Dubé Alma et Aimé Dubé	480-481
		Dubé Antoine et Yvonne Morneau	485



Dubé Antonio et Gabrielle Morin	486	Dubé Omer et Octavie Dubé	504
Dubé Anysie et David Pellerin	652	Dubé Onésime et Albertine Langlois	505
Dubé Arthur et Hélène Labrie	475	Dubé Rachel et Roger Côté	430-431
Dubé Auguste et Emma Guérette	487	Dubé René et France Lévesque	506
Dubé Aurore et Léon Deschamps	459	Dubé Renée-Jeanne et Reynald Ouellet	636
Dubé Claudia et François Pellerin	653	Dubé Rita et Paul Ouellet	632
Dubé Denise et Ghislain Morin	593	Dubé Roland et Annette Gagnon	477-478
Dubé Denise et Jean-Guy Dumont	517	Dubé Rose-Aimée et Irénée Boulanger	507
Dubé Denise, Gilbert-Yvon Beaulieu, Micheline Bédard ...	336	Dubé Rose-Alma et Adalbert Bélanger	356
Dubé Domina et Irène Deschamps	454	Dubé Séraphine et Élisée Dubé	489
Dubé Élise et François Guichard	488	Dubé Shirly et Marco Bossé	370
Dubé Élisée et Séraphine Dubé	489	Dubé Simon et Marie-Claire Ouellet	508-509
Dubé Ernest et Gabrielle Dubé	490	Dubé Simonne et Émile Ouellet	628-629
Dubé François et Justine Nadeau	605	Dubé Thérèse, Lucile Dupont, Eudore Deschamps	450
Dubé Gabrielle et Ernest Dubé	490	Dubé Timothé et Eugénie Giroux	476
Dubé Gaétan et Lise Ouellet	491	Dubé Wilfrid et Cécile Ouellet	510-511
Dubé Gertrude et Ernest Guérette	492	Dumont Chantal et Charles-Gaspard Lajoie	546
Dubé Ginette et Réjean Bérubé	493	Dumont Donat et Yvonne Saint-Pierre	512
Dubé Héliodore Élie (Pit) et Eugénie Deschamps	495	Dumont Fernand et Solange Plourde	513
Dubé Héliodore et Azilda Bouchard	494	Dumont Franco et Lise-Ann Deschamps	516
Dubé Irène et Edgar Morneau	608	Dumont Gisèle et Victorien Plourde	514-515
Dubé Jean-Guy et Pauline Gagné	479	Dumont Hélène et Robert Bérubé	359
Dubé Jenny et Richard Paradis	496	Dumont Ida et André Deschênes	474
Dubé Joseph et Philomène Moreau	497	Dumont Jean-Guy et Denise Dubé	517
Dubé Lionel et Gabrielle Lavoie	498	Dumont Ludger et Estelle Moreau	518-519
Dubé Louis et Alexandra Caron	499	Dumont Pauline et Jacques Lebrun	566-567
Dubé Luc et Doralice Beaulieu	500	Dumont Philippe et Lucienne Caron	520
Dubé Lucia et Camille Deschamps	501	Dumont Rachelle et Gabriel Beaulieu	333
Dubé Lucie et Adélarde Leblanc	562	Dumont Roger et Lyette Bossé	521
Dubé Marie-Jeanne et Léo-Paul Rousseau	692	Dumont Rose-Aimée et Paul Lemieux	580
Dubé Marie-Rose et Gérard Lévesque	502	Dumont Yvan et Brigitte Pellerin	524
Dubé Martial et Josée Morin	503	Dupont Lucile, Thérèse Dubé, Eudore Deschamps	450
Dubé Octavie et Omer Dubé	504		



Table des matières

— F —

Fitzback Irène et Aurèle Beaulieu 327
 Forand Bruno et Anick Lambert 557
 Forest Gilbert et May Boudreau 522-523
 Fortin Adrien et Rose-Alma Morin 525
 Fortin Albert et Germaine Michaud 526
 Fortin Anna et Lucien Gagnon 527
 Fortin Antonio et Cécile Deschamps 528
 Fortin Hervé et Lucienne Morin 529
 Fortin Jeanne et Amédée Lacasse 530
 Fortin Raymond et Émilienne Blier 531
 Fortin Roger et Gabrielle Deschênes 532
 Fortin Rose et Aimé Beaulieu 328-329
 Fortin Solange et Émilien Deschamps 445
 Fournier Yvonne et Calixte Bossé 361

— G —

Gagné Jérôme et Thérèse Ouellet 533
 Gagné Lévis et Éliane Bouchard 534
 Gagné Pauline et Jean-Guy Dubé 479
 Gagnon Annette et Roland Dubé 477-478
 Gagnon Lucien et Anna Fortin 527
 Gagnon Marie-Claire et Joseph Rioux 680-681
 Gagnon Nicole et René Guérette 536
 Gaudreau Lise et Serge Lévesque 583
 Gauthier Ronald, Cécile Pellerin
 et Patrick Roy 648
 Gauthier Serge et Marie-France Côté 428
 Gendron Bertrand et Gaétane Lebrun 571
 Gendron Normand et Gilberte Beaulieu 337
 Giroux Eugénie et Thimothé Dubé 476
 Gosselin Hélène et Léo Deschamps 458
 Gosselin Manon et Gilbert Roy 693
 Gosselin Marie-Anne et Ernest Lajoie 548
 Gosselin Rosaire et Claudette Deschamps 535

Guérette Emma et Auguste Dubé 487
 Guérette Ernest et Gertrude Dubé 492
 Guérette Jean-Guy
 et Marie-Reine Bossé 372-373
 Guérette René et Nicole Gagnon 536
 Guichard François et Élise Dubé 488
 Guilbert Lise 537

— H - J —

Houle Mario et Manon Lebel 538
 Jalbert Delvina et Pierre Nadeau 625

— L —

Labrie Hélène et Arthur Dubé 475
 Lacasse Albert et Alma St-Pierre 539
 Lacasse Alice et Léandre Morneau 614
 Lacasse Amédée et Jeanne Fortin 530
 Lacasse Annette et Edmond Cantin 396
 Lacasse Benoît et Gertrude Beaulieu 540
 Lacasse Edmond et Georgina Ouellet 541
 Lacasse Gilbert et Thérèse St-Pierre 542
 Lacasse Pierrette et Émile Morin 543
 Lacasse Rose et Jean-Guy Bédard 355
 Lacasse Simone et Gilbert Côté 422-423
 Lacasse Yvonne et Joseph Chouinard 413
 Laforest Emma, Charles-Eugène Deschamps
 et Berthé Rouleau 442
 Lafrance Albert et Yvette Rioux 544
 Lafrance Denis et Louise Pedneault 545
 Lagacé Zéphirin et Rita Côté 429
 Lajoie Charles-Gaspard et Chantal Dumont .. 546
 Lajoie Denis et Louise Morin 547
 Lajoie Ernest et Marie-Anne Gosselin 548
 Lajoie Lucette et Léopold Morneau 615
 Lajoie Lucien et Laurette Thériault 549



Lajoie Ludger et Imelda Morin 550
 Lajoie Marie-Ange et Jacques Pellerin 658
 Lajoie Napoléon et Azilda Roy 551
 Lajoie Napoléon et Lucienne Morin 552-553
 Lajoie Robert et Josée Beaulieu 554
 Lajoie Steve et Isabelle Caron 555
 Lajoie Thérèse et Albert Dubé 556
 Lambert André et Réjeanne Beaulieu 350
 Lambert Anick et Bruno Forand 557
 Landry Caroline et Jason Chouinard 411
 Landry Oscar et Claudette Paradis 640
 Langlois Albertine et Onésime Dubé 505
 Langlois Paul et Dorilda Saint-Pierre 558-559
 Lavoie Aline et Wilfrid Rioux 560
 Lavoie Gabrielle et Lionel Dubé 498
 Lavoie Ginette et Roland Roy 698
 Lavoie Lise et Bernard Saint-Pierre 705
 Lavoie Marie et Joseph « Jos » Morin 597
 Lavoie Mélanie et Dany Plourde 673
 Lebel Brigitte et Alain Castonguay 399
 Lebel Ghislaine et Roger Robitaille 561
 Lebel Jocelyne et Gilles Chouinard 409
 Lebel Manon et Mario Houle 538
 Lebel Roland et Gisèle Côté 425
 Leblanc Adélarde et Lucie Dubé 562
 Leblanc Alida et Richard Ouellet 637
 Leblanc Berthe et Élisée Morneau 606-607
 Leblanc Gertrude et Adrien Rouleau 683
 Lebrun Alain et Karyn Thibault 569
 Lebrun André et Marlyne Courtois 570
 Lebrun Bertrand et Gisèle Bolduc 564-565
 Lebrun Charles Pascal
 et Georgianna Pelletier 563
 Lebrun Denis et Claire Beaulieu 568
 Lebrun Gaétane et Bertrand Gendron 571

Lebrun Jacques et Pauline Dumont 566-567
 Lebrun Jules et Lauréanne Saint-Pierre 572
 Lebrun Robert et Solange Beaulieu 347-349
 Lebrun Sylvain et Josée Bédard 573
 Leduc Isidore et Lucienne Morin 594
 Lemieux Alain et Gaby Oakes 576
 Lemieux Gérard et Gilberte Nadeau 574-575
 Lemieux Lionel et Aline Chouinard 577
 Lemieux Paul et Rose-Aimée Dumont 580
 Lemieux Sylvie et Danny Lévesque 581
 Lepage Berthier et Nicole Bouchard 578-579
 Levasseur Rodolphe et Françoise Pellerin 654
 Lévesque Danny et Sylvie Lemieux 581
 Lévesque France et René Dubé 506
 Lévesque Gérard et Marie-Rose Dubé 502
 Lévesque Josée et Réal Deschamps 469
 Lévesque Lucille et Adrien Pelletier 582
 Lévesque Serge et Lise Gaudreau 583

— M —

Madore Jocelyn et Desneiges Briand 584
 Malenfant Claudelle et Francis Rouleau 687
 Malenfant Reine et Joseph Nadeau 622-623
 Marquis Jean-Paul et Jeannine Morin 596
 Marquis Nicole et Gilles Pellerin 656
 Martin Bibiane et Joseph Boulanger 378
 Martin Ludger et Anna Caron 585
 Martin Raymond et Jeannine Théberge 586
 Martin Wayne et Hélène Beaupré 354
 Massé Bernard et Lyne Bouchard 587
 Michaud Germaine et Albert Fortin 526
 Michaud Jean-Rémi 588
 Michaud Renée et Claude Deschamps 444
 Michaud Rose et Fernand Chouinard 406-407
 Moreau Estelle et Ludger Dumont 518-519



Table des matières



Moreau Philomène et Joseph Dubé	497	Morin Wilfrid et Corinne Rioux	602
Moreau Véronique et Steve Deschamps	472	Morneau Albert et Délima Rioux	603
Morin Alexandrine et Didace Rouleau	684-685	Morneau Alma et Philippe Morin	600-601
Morin Benoît et Gisèle Deschamps	589	Morneau Cécile et sa famille	604-605
Morin Brigitte et Gilles Morin	590	Morneau Edgar et Irène Dubé	608
Morin Charles-Eugène et Francine Bossé	591	Morneau Élisée et Berthe Leblanc	606-607
Morin David et Euphémie St-Onge	592	Morneau Eusèbe et Maria Tremblay	609
Morin Émile et Pierrette Lacasse	543	Morneau Florence et Gérard Nadeau	620
Morin Éva et Adjutor Dubé	482	Morneau Jean-Baptiste et Yvonne Vaillancourt	610
Morin Éva et David Rioux	678	Morneau Jean-Raymond et Nicole Beaulieu	611
Morin Gabrielle et Antonio Dubé	486	Morneau Joseph et Alexandrine Roy	612-613
Morin Ghislain et Denise Dubé	593	Morneau Léandre et Alice Lacasse	614
Morin Ghislaine et Gérard D'Astous	594	Morneau Léopold et Lucette Lajoie	615
Morin Gilbert et Monette Morneau	595	Morneau Lyne et Michel Beaulieu	616
Morin Gilles et Brigitte Morin	590	Morneau Monette et Gilbert Morin	595
Morin Imelda et Ludger Lajoie	550	Morneau Monique et Donald Beauchesne	617
Morin Jeannine et Jean-Paul Marquis	596	Morneau Monique et Laurent Caron	618
Morin Josée et Martial Dubé	503	Morneau Yvonne et Antoine Dubé	485
Morin Joseph « Jos » et Marie Lavoie	597		
Morin Louise et Denis Lajoie	547		
Morin Lucienne et Hervé Fortin	529		
Morin Lucienne et Isidore Leduc	594		
Morin Lucienne et Napoléon Lajoie	552-553		
Morin Lucille et Léo Beaulieu	340-341		
Morin Lucille et Roméo Deschamps	471		
Morin Marie-Rose et Albert-Élie Dubé	484		
Morin Omer et Léa Caron	598		
Morin Oscar et Lydia Rioux	599		
Morin Philippe et Alma Morneau	600-601		
Morin Rita et André Pellerin	647		
Morin Rita et Armand Deschamps	438-439		
Morin Roger et Luce Pellerin	660		
Morin Rose-Alma et Adrien Fortin	525		
Morin Rose-Alma et Albert Élie Deschamps	435		

— N —

Nadeau Bruno et Danielle Saint-Pierre	619
Nadeau Gérard et Florence Morneau	620
Nadeau Gilberte et Gérard Lemieux	574-575
Nadeau Jacques et Jacqueline Beaulieu	621
Nadeau Jeannette et Charles-Édouard Deschamps	441
Nadeau Joseph et Reine Malenfant	622-623
Nadeau Justine et François Dubé	605
Nadeau Madeleine et Georges-Albert Deschamps	452
Nadeau Marie-Paule et Louis-Philippe Rioux	682
Nadeau Maximin et Alice Turcotte	624
Nadeau Pierre et Delvina Jalbert	625



— O —

Oakes Francis et Louise Deschamps	461
Oakes Gaby et Alain Lemieux	576
Ouellet Cécile et Paul-Émile Deschamps	466-467
Ouellet Cécile et Wilfrid Dubé	510-511
Ouellet Christiane et Rémi Bossé	371
Ouellet Colette et Guilmont Bérubé	626
Ouellet Émile et Lelly Sleight	627
Ouellet Émile et Simonne Dubé	628-629
Ouellet Georgina et Edmond Lacasse	541
Ouellet Géraldine et Léopold Roy	694-695
Ouellet Jean-Luc et Lise Blanchette	630
Ouellet Léontine et Adrien Saint-Onge	701
Ouellet Lina et Paul-Émile Pellerin	665
Ouellet Lise et Gaétan Dubé	491
Ouellet Lucile et Lionel Saint-Pierre	709
Ouellet Marie et Michel Briand	384-385
Ouellet Marie-Claire et Simon Dubé	508-509
Ouellet Odélie et Alphonse Saint-Onge	703
Ouellet Patrice et Rolande Roy	631
Ouellet Paul et Rita Dubé	632
Ouellet Raoul et Lucia Deschamps	633
Ouellet Régina et Auguste Castonguay	400-401
Ouellet Réjean et Adrienne Tanguay	634
Ouellet Renald et Gemma Roy	635
Ouellet Reynald et Renée-Jeanne Dubé	636
Ouellet Richard et Alida Leblanc	637
Ouellet Sylvie et Terry Bouchard	377
Ouellet Sylvio et Alvine Bérubé	638
Ouellet Thérèse et Jérôme Gagné	533
Ouellet Victoire et Marius St-Amand	639

— P —

Paradis Claudette et Oscar Landry	640
Paradis Jacques et Danielle Pellerin	649
Paradis Onésiphore et Marie-Anna Bérubé	641
Paradis Richard et Jenny Dubé	496
Pauzé Annick et François Cloutier	642
Pedneault Fernand et Marie-Ange Thériault	644-645
Pedneault Louise et Denis Lafrance	545
Pedneault René et Madeleine Sirois	643
Pellerin Adélarde et Adrienne Rouleau	646
Pellerin André et Rita Morin	647
Pellerin Brigitte et Yvan Dumont	524
Pellerin Cécile, Patrick Roy et Ronald Gauthier	648
Pellerin Danielle et Jacques Paradis	649
Pellerin David et Anysie Dubé	652
Pellerin Donald et Germaine Beaulieu	650-651
Pellerin Fernand et Marie-Ange Saint-Pierre	710
Pellerin François et Claudia Dubé	653
Pellerin Françoise et Rodolphe Levasseur	654
Pellerin Georges et Laurette Saint-Onge	655
Pellerin Gilles et Nicole Marquis	656
Pellerin Hélène et Roger Blier	657
Pellerin Jacques et Marie-Ange Lajoie	658
Pellerin Lise et Gilbert Courbron	659
Pellerin Luce et Roger Morin	660
Pellerin Marie-Paule et Marcel Breton	661
Pellerin Martin et Rachel Proulx	664
Pellerin Omer et Yvonne Rouleau	662-663
Pellerin Paul-Émile et Lina Ouellet	665
Pellerin Réal et Cécile Beaulieu	666-667
Pellerin Simon et Annette Théberge	668
Pellerin Ulric et Louise Proulx	669
Pelletier Adrien et Lucille Lévesque	582



Table des matières



Pelletier Brigitte et Gaston Chouinard 408
 Pelletier Charles-André et Suzanne Cloutier 670
 Pelletier Danielle et Paul-Aimé Deschamps 465
 Pelletier Francis et Christina Albert..... 671
 Pelletier Georgianna et Charles Pascal Lebrun 563
 Pelletier Germain et Marielle Thériault 720
 Pelletier Madeleine et Jean-Denis Bossé..... 368
 Pelletier Myriam et Roger Briand 387
 Pelletier Stéphane et Edith Saint-Amand..... 699
 Perreault Jérôme et Donatienne Côté 672
 Perreault Rose-Aline et Albert Plourde ... 674-675
 Plourde Adrien et Marie-Stella Sirois 717
 Plourde Albert et Rose-Aline Perreault ... 674-675
 Plourde Dany et Mélanie Lavoie 673
 Plourde Iréné et Thérèse Deaudelin 676-677
 Plourde Jeannette et Maxime D'Astous..... 434
 Plourde Solange et Fernand Dumont 513
 Plourde Suzie et Jacques Deschamps 455
 Plourde Victorien et Gisèle Dumont 514-515
 Potvin Anna et David Caron 398
 Proulx Louise et Ulric Pellerin 669
 Proulx Rachel et Martin Pellerin 664

— R —

Raymond Réjeanne
 et Albert Élie Deschamps 436
 Rioux Corinne et Wilfrid Morin 602
 Rioux David et Éva Morin 678
 Rioux Délima et Albert Morneau 603
 Rioux Denise et Alain Dubé 483
 Rioux Edgar et Jeanne Deschamps 679
 Rioux Joseph et Marie-Claire Gagnon 680-681
 Rioux Louis-Philippe
 et Marie-Paule Nadeau 682

Rioux Lydia et Oscar Morin 599
 Rioux Wilfrid et Aline Lavoie 560
 Rioux Yvette et Albert Lafrance 544
 Robitaille Roger et Ghislaine Lebel 561
 Rodrigue Aimé et Chantal Bouchard 376
 Rouleau Adrien et Gertrude Leblanc 683
 Rouleau Adrienne et Adélarde Pellerin 646
 Rouleau Alexina et Lionel Deschamps 460
 Rouleau Berthé, Emma Laforest
 et Charles-Eugène Deschamps 442
 Rouleau Didace et Alexandrine Morin 684-685
 Rouleau Eustache et Lina Beaupré 686
 Rouleau Francis et Claudelle Malenfant 687
 Rouleau Jean-Marc
 et Marie-Paule Côté 688-689
 Rouleau Louis-Philippe
 et Jeannette Deschamps 690
 Rouleau Raoul et Yvonne Deschamps 691
 Rouleau Yvonne et Omer Pellerin 662-663
 Rousseau Léo-Paul
 et Marie-Jeanne Dubé 692
 Roy Alexandrine et Joseph Morneau 612-613
 Roy Azilda et Napoléon Lajoie 551
 Roy Diane et Ephrem Deschamps 448
 Roy Gemma et Renald Ouellet 635
 Roy Gilbert et Manon Gosselin 693
 Roy Léopold et Géraldine Ouellet 694-695
 Roy Patrick, Cécile Pellerin
 et Ronald Gauthier 648
 Roy Régina et Alcide Saint-Onge 702
 Roy Richard et Vicky Chouinard 696
 Roy Rino et Patricia Bérubé 697
 Roy Roland et Ginette Lavoie 698
 Roy Rolande et Patrice Ouellet 631
 Roy Yvan et Louise Saint-Amand 700



— S —

Saint-Amand Edith et Stéphane Pelletier 699
 Saint-Amand Louise et Yvan Roy 700
 Saint-Amand Marius et Victoire Ouellet 639
 Saint-Onge Adrien et Léontine Ouellet 701
 Saint-Onge Alcide et Régina Roy 702
 Saint-Onge Alphonse et Odélie Ouellet 703
 Saint-Onge Annette et Réjean Deschamps 470
 Saint-Onge Estelle et Jean-Paul Briand 380
 Saint-Onge Euphémie et David Morin 592
 Saint-Onge Laurette et Georges Pellerin 655
 Saint-Onge Philippa
 et Camille Saint-Pierre 706-707
 Saint-Pierre Adrienne et Laurent Belisle 704
 Saint-Pierre Alma et Albert Lacasse 539
 Saint-Pierre Alphonse et Adélie Côté 419
 Saint-Pierre Bernard et Lise Lavoie 705
 Saint-Pierre Camille
 et Philippa Saint-Onge 706-707
 Saint-Pierre Danielle et Bruno Nadeau 619
 Saint-Pierre Dorilda et Paul Langlois 558-559
 Saint-Pierre Gilberte et Robert Beaulieu 351
 Saint-Pierre Jacques et Fernande Bérubé 708
 Saint-Pierre Lauréanne et Jules Lebrun 572
 Saint-Pierre Lionel et Lucile Ouellet 709
 Saint-Pierre Marie et Étienne Deschamps 449
 Saint-Pierre Marie-Ange
 et Fernand Pellerin 710
 Saint-Pierre Martine 711
 Saint-Pierre Richard et Marcelle Caron 712
 Saint-Pierre Rita et Arthur Beaulieu 330-331
 Saint-Pierre Roger et Brigitte Deschamps 713

Saint-Pierre Steeve et Guylaine Deschamps ... 453
 Saint-Pierre Thérèse et Gilbert Lacasse 542
 Saint-Pierre William et Donalda Bossé 714
 Saint-Pierre Yvonne et Donat Dumont 512
 Sirois Adélard et Adrienne Sirois 715
 Sirois Adrienne et Adélard Sirois 715
 Sirois Alfred et Léda Beaulieu 716
 Sirois Madeleine et René Pedneault 643
 Sirois Madeleine et Willie Deschamps 473
 Sirois Marie-Stella et Adrien Plourde 717
 Sleight Lelly et Émile Ouellet 627

— T - V —

Tanguay Adrienne et Réjean Ouellet 634
 Théberge Annette et Simon Pellerin 668
 Théberge Émilien et Andréa Deschamps 718
 Théberge Jeannine et Raymond Martin 586
 Thériault Béatrice et Jean-Paul Côté 427
 Thériault Denise et Gilles Bossé 366-367
 Thériault Joseph et Marguerite Beaulieu 719
 Thériault Laurette et Lucien Lajoie 549
 Thériault Marie-Ange
 et Fernand Pedneault 644-645
 Thériault Marielle et Germain Pelletier 720
 Thériault Marie-Louise et Émile Beaulieu 332
 Thériault Nicole et Camille Côté 420
 Thibault Karyn et Alain Lebrun 569
 Tremblay Maria et Eusèbe Morneau 609
 Turcotte Alice et Maximin Nadeau 624
 Vaillancourt Yvonne
 et Jean-Baptiste Morneau 610
 Violette Camille et Madeleine Blanchette 721