

Mina Chassé et Louis Bérubé



Louis Bérubé et Mina Chassé.

Mina Chassé, née le 9 juin 1910 à Saint-Eusèbe, était la fille d'Achille Chassé et de Marie Morneau. C'est son grand-père Pierre Chassé qui a défriché la terre qui est devenue la propriété de Charles, de Calixte et d'André Bossé et qui est maintenant la ferme de Gilbert Forest.

Mina s'est mariée en premières noces à Rivière-Bleue, le 27 avril 1927, avec **Louis-Philippe Pelletier**. De cette union sont nés quatre garçons : Léopold, Lionel, Lucien (décédé à un an et demi) et Louis-Philippe.

Devenue veuve le 15 janvier 1934, Mina s'est remariée à Rivière-Bleue le 13 juillet 1936 à **Louis Bérubé**, originaire de Saint-Eleuthère de Kamouraska.

Au printemps de 1940, Louis et Mina firent l'acquisition d'un lot dans le rang de la Seigneurie à Saint-Eusèbe. Durant l'été, Louis défricha quelques

arpents de terre pour y construire la maison familiale et un camp de bois rond pour garder quelques animaux. L'année suivante, ce fut la construction de la grange-étable. Il continua d'abattre des arbres, de défricher et de cultiver jusqu'en 1956. Pour améliorer la situation de la famille, il lui arrivait d'aller travailler dans les chantiers.

Hormis *Yolande* et *Gilles*, qui étaient nés à Rivière-Bleue, neuf autres enfants de Mina et Louis sont nés à Saint-Eusèbe : *Jean-Louis*, *Lucille*, *Valentine*, *Jean-Paul*, *Pauline*, *Noëlla*, *Joseph* (mort à la naissance), *Alain* et *Albert*.

Malheureusement, Louis est décédé accidentellement le 22 octobre 1956 dans un chantier de Mattawa, en Ontario, à l'âge de 47 ans.

En 1960, Mina a vendu la ferme de la Seigneurie pour prendre domicile à Estcourt. Elle nous a quittés à son tour le 26 septembre 1962 à la suite d'une longue maladie.

La ferme de Louis Bérubé a été reboisée et est aujourd'hui redevenue une forêt.



*La famille de Louis Bérubé.
À l'avant : Yolande, Mina Chassé et Alain;
au milieu : Noëlla, Lucille,
Albert, Valentine et Pauline;
à l'arrière : Gilles, Jean-Louis,
Jean-Paul, Léopold, Lionel et Louis-Philippe.*

Carol-Lynne Chouinard



Carol-Lynne

Carol-Lynne est née le 26 octobre 1975, dans la petite localité de Calais, dans l'état du Maine. Fille de Marjolaine Bossé et de Roger Chouinard, elle précède d'à peine un an son frère Jason. C'est en 1979 que la famille Chouinard revient vivre à Saint-Eusèbe.

Le 29 avril 1993, Carol-Lynne donna naissance à la belle *Clohée*, et par la suite le 17 septembre 1998 au petit *Émile*.

Carol-Lynne fait l'acquisition d'une maison ancestrale en 2000, une des plus anciennes de la municipalité.

Artiste dans l'âme, Carol-Lynne est passionnée par la mode et la décoration. D'ailleurs, elle en a fait son métier puisqu'elle pratique la coiffure depuis 1997 et opère maintenant son propre salon de coiffure.

Foncièrement attachée à son coin de pays, Carol-Lynne croit pertinemment que la région offre un environnement idéal pour élever ses enfants tout en se réalisant professionnellement dans le métier qu'elle a choisi.

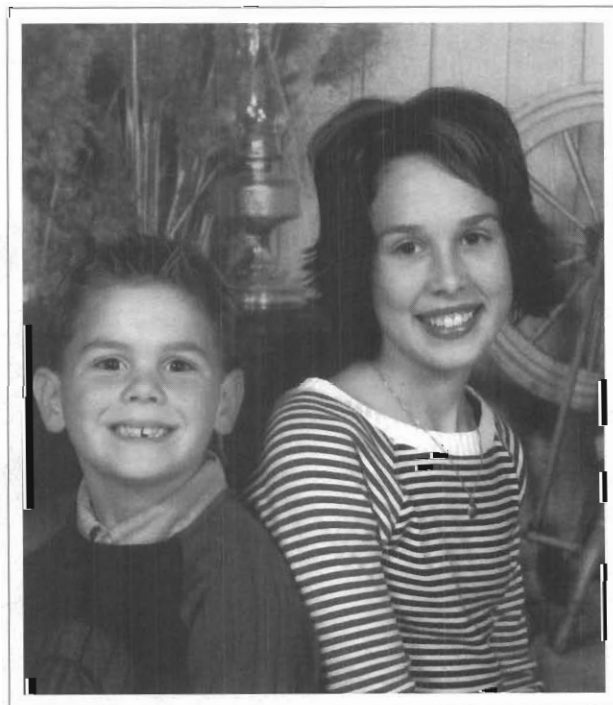

Émile et Clohée.



Bonjour à tous ceux et celles qui prendront le temps de lire cette page,

Édith Chouinard est née le 3 avril 1979. Sûrement la plus merveilleuse des journées pour mes parents, Gaston Chouinard et Brigitte Pelletier. J'ai vécu mon enfance sur la ferme jusqu'à l'âge de 16 ans. Je vis présentement seule dans ma grande maison du 709 route de la Seigneurie, Saint-Eusèbe, bien en fait avec un chien, un chat, un oiseau. J'ai acquis cette demeure de mes grands-parents à l'âge de 22 ans. J'étais enfin prête à partir et voler de mes propres ailes. Quel plaisir que de s'éloigner de la maison familiale ! Il y a déjà cinq ans et demi que je travaille pour les Viandes du Breton (ouf !) et un an que je fais partie de la brigade des pompiers de Saint-Eusèbe. Ce que je désire vraiment c'est de travailler dans le domaine de mes études, soit agent de conservation de la faune. J'aurais aussi beaucoup aimé prendre la relève de mon père. J'ai toujours aimé les animaux (d'ailleurs, demandez à ma mère, elle appréciait

tellement lorsque je ramenait à la maison un chien, un chat, un oiseau et bien d'autres encore pauvres petites bêtes : elles faisaient tellement pitié dehors !) J'ai toujours aimé être près de la nature, respirer l'air frais, vivre en liberté dehors, dormir à la belle étoile dans le bois seule dans le fin fond de nulle part, y a rien au monde qui puisse égaler ces bons moments de relâche totale.

J'aimerais un jour sûrement fonder une famille, mais pour ça il faudrait que je ramène à la maison une autre grosse bête... Que de patience !



Fernand Chouinard et Rose Michaud

Mariage de Fernand et de Rose (1944).

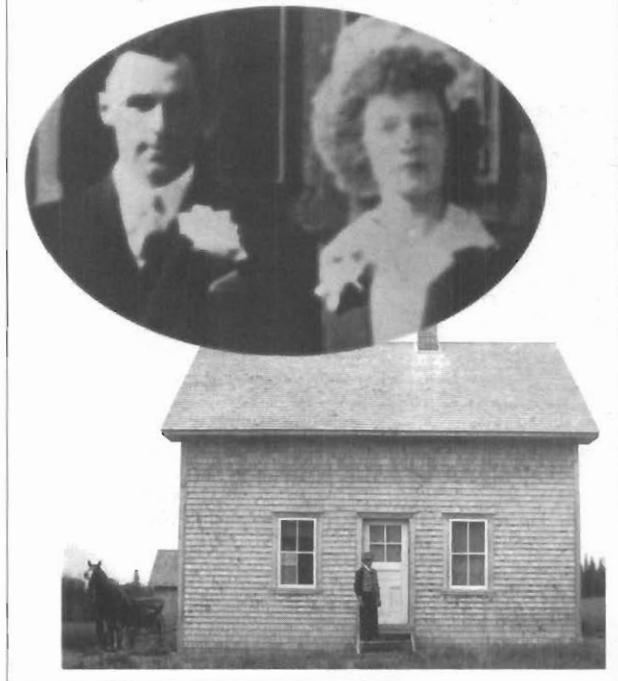

La première maison de Fernand (1944).

Fernand Chouinard est né à Notre-Dame-du-Lac le 30 décembre 1916, fils de Pierre Chouinard et de Dérilda Lemieux. **Rose** Michaud est née à Sainte-Rose-du-Dégel le 21 juin 1923, fille d'Honoré Michaud et d'Anna Pelletier.

C'est en 1939 que Fernand décide de se procurer un lot dans la Seigneurie de Madawaska. C'est le lot N° 9, dans le rang 5; il défriche un bout de terre pour y construire sa première maison. C'est le 5 juillet 1944 que leur vie de couple débute dans leur petit coin de paradis.

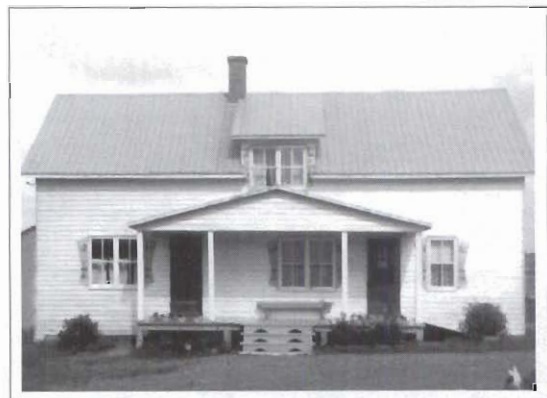

*La propriété de Fernand Chouinard (1963),
vendue à Gaston (fils) en 1976.*



*25^e anniversaire de mariage en 1969. À l'avant :
Donald, Fernand, Rose, Lucien, Linda, Lise et
Rino; à l'arrière : Jacynthe, Nicole, Gaston,
Gilles, Jocelyn, Madeleine, Jean-Yves et Roland.*

Fernand cultive la terre et va aussi travailler dans les chantiers à l'extérieur comme bûcheron. Rose, de son côté, s'occupe de l'éducation des enfants, des tâches ménagères, du jardin, aide dans les champs et à l'étable, etc. Les journées sont bien remplies. Les gens du rang s'entraident beaucoup et sont solidaires.

La religion prenait une grande place dans les familles, enseigner le bien, aimer, partager, pardonner, respecter, etc. Avec ces valeurs personnelles, l'entourage était heureux, il faisait bon vivre. C'est en 1963 qu'ils effectuent un agrandissement de la maison, la famille totalise treize enfants.

Au fil des ans, Rose et Fernand acquièrent les lots environnants pour s'agrandir et se procurer un



*La propriété de Fernand en 1976,
vendue à Édith (petite-fille) en 2001.*

Fernand Chouinard et Rose Michaud

plus grand troupeau pour en faire un seul métier, c'est-à-dire producteur laitier.

En 1976, ils vendent leur ferme à leur fils Gaston, rénovent la maison voisine et ils y vivent pendant 25 ans. Rose et Fernand en profitent pour voyager, suivre des cours de danse, s'impliquer dans le bénévolat, jardiner le potager et les fleurs, faire du VTT, etc.

En 2000, Rose et Fernand donnent leurs noms pour appuyer le projet d'une résidence pour les personnes âgées. Le projet se concrétise et ils décident de rester dans leur municipalité. En 2001, ils vendent leur maison à leur petite-fille Édith, fille de Gaston, ils sont heureux que leur bien reste dans la famille.

Depuis ce temps, ils demeurent à l'Oasis des Aînées de Saint-Eusèbe, qui est très joli, et ils sont fiers et heureux de leur nouveau chez-soi. De leur union sont nés treize enfants :

Roland, né le 22 juin 1945, marié à Micheline Dubé le 31 juillet 1971; ils demeurent à Saint-Jean-de-la-Lande.

Jean-Yves, né le 20 mars 1947, marié à Évangéline Bossé le 4 juillet 1970; ils demeurent à Lincoln, Maine.

Lucien, né le 20 août 1948, décédé le 30 juin 1996.

Madeleine, née le 2 novembre 1949, mariée à Roma Ouellet le 8 mai 1971 à Saint-Eusèbe; ils demeurent à Rivière-du-Loup.

Jocelyn, né le 6 septembre 1951, marié le 7 octobre 1972 à Claire-Diane Deschamps, main-

tenant partage sa vie avec Carole Racicot; ils demeurent à Timmins.

Gilles, né le 1^{er} décembre 1952, décédé le 19 janvier 2005, marié à Jocelyne Lebel le 18 août 1973; elle demeure à Saint-Eusèbe.

Gaston, né le 4 février 1954, marié à Brigitte Pelletier à Saint-Benoît le 3 juin 1976; ils demeurent à Saint-Eusèbe.

Nicole, née le 10 avril 1955, mariée à Michel Briand le 3 septembre 1977 à Saint-Eusèbe; ils demeurent toujours à Saint-Eusèbe.

Jacinthe, née le 2 juillet 1956, mariée à Bruno Viel le 9 juillet 1977; ils demeurent à Notre-Dame-du-Lac.

Donald, né le 26 février 1958.

Linda, née le 14 septembre 1959, mariée à Claude Caron le 2 septembre 1978; ils demeurent à Saint-Eusèbe.

Lise, née le 5 octobre 1961, mariée à Marius Briand le 30 août 1980; ils demeurent à Saint-Eusèbe.

Rino, né le 22 janvier 1963, marié à Mariette Briand le 5 mai 1984; ils demeurent à Saint-Eusèbe.

Notre famille se compose de treize enfants, vingt-six petits-enfants (treize garçons, treize filles) et onze arrière-petits-enfants.

60^e anniversaire de mariage en 2004. 1^{re} rangée : Lucien, Lise, Fernand, Rose et Rino; 2^e rangée : Gilles, Linda, Madeleine, Nicole, Jacynthe et Donald; 3^e rangée : Jean-Yves, Roland, Jocelyn et Gaston.



Gaston Chouinard et Brigitte Pelletier

Gaston, fils de Fernand Chouinard et de Rose Michaud, né à Saint-Eusèbe le 4 février 1954. **Brigitte Pelletier**, fille de Charles-André Pelletier et de Suzanne Cloutier, née à Notre-Dame-du-Lac le 25 janvier 1957. Mariés à Packington le 3 juillet 1976. La même année, Gaston achète la ferme de son père. La ferme se concentre sur la production laitière ainsi que sur l'élevage d'un troupeau de vaches pur-sang Holstein dont plusieurs sujets se sont mérités de nombreux prix dans les expositions. Le 17 février 1997, la ferme prend une autre orientation et se concentre maintenant sur la production acéricole et céréalière. Il est rare de voir une personne naître à la maison et de résider dans

son lieu de naissance, ce qui est le cas de Gaston, 50 ans déjà. De cette union trois enfants ont vu le jour :

Yohann, né le 28 avril 1977 à Saint-Eusèbe, (conjointe Julie Morin, fille de Georges Morin et de Françoise Dumont, née à Montréal le 2 mai 1979);

Édith, née le 3 avril 1979 à Saint-Eusèbe;

Christine, née le 17 juillet 1984 à Saint-Eusèbe (ami, Sylvain Michaud, fils de Marcel Michaud et France Côté, né le 24 février 1984, à Ville Dégelis).

Notre petit-fils, notre trésor, Samuel, né le 30 mars 2001 à Notre-Dame-du-Lac, fils de Yohann Chouinard et Julie Morin.



*1^{re} rangée : Édith, Samuel, Fernand et Rose;
2^e rangée : Christine, Sylvain, Gaston, Brigitte, Yohann et Julie.*

Gilles Chouinard et Jocelyne Lebel



*En avant : Gilles et Jocelyne;
en arrière : Vicky, Gino et Nancy.*

Gilles Chouinard est né le 1^{er} décembre 1952 à Saint-Eusèbe. Il est le fils de Fernand Chouinard et de Rose Michaud. Il a vécu son enfance sur la ferme paternelle dans le rang de la Seigneurie. En 1968, il décida de déménager à Montréal où il exerça plusieurs métiers.

En 1970, il quitta Montréal pour travailler à Lawrence, au Massachusetts, comme menuisier. C'est à cet endroit qu'il rencontra **Jocelyne** Lebel. Jocelyne est née le 26 juillet 1952 à Squatec; elle est la fille de Narcisse Lebel et de Gabrielle Lebel. De 1969 à 1975, elle travailla dans une usine de chaussures. Ils se marièrent le 18 août 1973 à Lawrence.

De cette union est née le 10 octobre 1973 à Lawrence leur fille aînée *Nancy*. En 1975, ils déménagèrent à Saint-Eustache où est née le 12 janvier 1976 leur deuxième fille *Vicky*. Par la suite, ils déménagèrent à Saint-Eusèbe en septembre 1976. Ils vécurent dans la maison appartenant à M. Réginald Pelletier dans le rang de la Seigneurie. C'est le 9 août 1977 qu'est né leur fils *Gino*.

Après mûres réflexions, ils décidèrent de bâtir leur maison au coin de la Seigneurie. C'est donc à partir de l'automne 1980 qu'ils habitent dans cette maison construite par Gilles et Jocelyne.

De 1982 à son décès, Gilles fut membre des Chevaliers de Colomb. Jocelyne s'implique toujours comme bénévole et membre de plusieurs associations. Les enfants, maintenant grands, ont pris leur envol et travaillent dans des domaines tout à fait différents.

Leur fille Nancy demeure à Saint-Eusèbe avec son conjoint Serge Beaulieu. Elle travaille à la Caisse Populaire Desjardins de Saint-Eusèbe comme caissière, agente service aux membres.

Leur fille Vicky demeure à Saint-Eusèbe avec son conjoint Richard Roy. Elle travaille au Centre Hospitalier de Notre-Dame-du-Lac comme préposée aux bénéficiaires. De leur amour sont nés Dominic et Tommy; deux beaux petits-fils qui font la fierté de Gilles et de Jocelyne.

Leur fils Gino demeure à Sherbrooke avec sa conjointe Marie-Ève Morin. Il travaille aux Portes Lemieux, de Windsor, comme coordonnateur de production depuis 2001.

Gilles est décédé le 19 janvier 2005. Il restera à tout jamais un grand bâtisseur et un homme mémorable pour nous tous.



*En arrière : Richard, Vicky, Nancy, Serge,
Gino et Marie-Ève; en avant : Tommy,
Gilles, Jocelyne et Dominic.*

Gilles J. Chouinard et Dorothy Arsenault



À l'avant : Dorothy et Chantal;
à l'arrière : Gilles,
Kenneth et Brian.

Gilles Chouinard est né le 28 décembre 1953 à Notre-Dame-du-Lac. Son épouse **Dorothy** Arsenault est née le 30 septembre 1955 à l'Île-du-Prince-Édouard. Nous nous sommes mariés le 27 juillet 1973 à Notre-Dame-du-Lac. Nous avons demeuré aux États-Unis pendant plusieurs années. De notre union sont nés trois enfants : *Brian, Kenneth, Chantal*. Notre goût pour la campagne nous a amenés à l'achat d'une maison à Saint-Eusèbe en 1984.

Brian, né le 29 décembre 1973, présentement vit à Ville Dégelis avec sa conjointe Vallery Matteau; de leur union est né un garçon Zachary.

Kenneth, né le 6 avril 1975, présentement vit au États-Unis avec sa conjointe Donna Anisko.

Chantal, née le 28 février 1976, présentement vit avec son conjoint Michel Jalbert à Pohénégamook, de leur union sont nées deux filles : Debbie et Audrey.

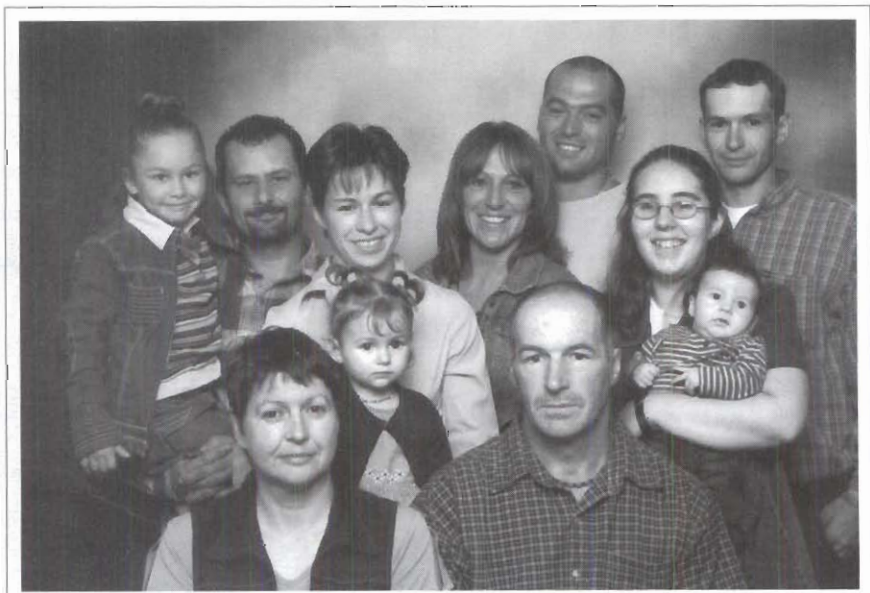

1^{re} rangée : Dorothy et Gilles;
2^e rangée : Audrey et Zachary;
3^e rangée : Chantal,
Donna et Vallery;
4^e rangée : Debbie, Michel,
Kenneth et Brian.

Jason Chouinard et Caroline Landry

Jason Chouinard voit le jour le 6 janvier 1977 à Calais, au Maine. Son séjour y est de courte durée puisque ses parents décident de faire un retour aux sources et de se bâtir une maison à Saint-Eusèbe lorsque Jason a à peine deux ans. C'est ainsi qu'il grandit dans cette paroisse entouré de femmes, puisque sa mère tient alors un salon de coiffure. Étant en admiration avec tout ce qui sent le « gaz », il tente de suivre les traces de son père et de partir à la conquête des forêts, opérant le mémorable « skidder » de ses rêves. Chose qu'il aimait bien, mais son chez-lui lui manquait. C'est alors qu'il réoriente sa carrière et fait partie de l'équipe de travail du moulin Les Bardeaux Lajoie. Il y travaille depuis l'été 2002.

Pensant un jour qu'il devrait quitter la maison familiale, une opportunité s'offre à lui d'acheter la maison de sa grand-mère maternelle, Yvonne Fournier. Il en devient donc propriétaire en septembre 2001. Quelques années plus tard, Jason commence à trouver sa maison un peu trop grande pour lui seul. En février 2004, il rencontre **Caroline** Landry et sa petite fille *Gabrielle*, qui a alors trois ans. Elles quittent toutes deux Cabano et s'installent à Saint-Eusèbe à l'été 2004 et apprivoisent rapidement 4 roues, chasse, perdrix... et rénovations. Le couple reçoit souvent des demandes du genre avoir un « p'tit frère », un « p'tit cousin », un « p'tit fils »...

L'histoire est à suivre.

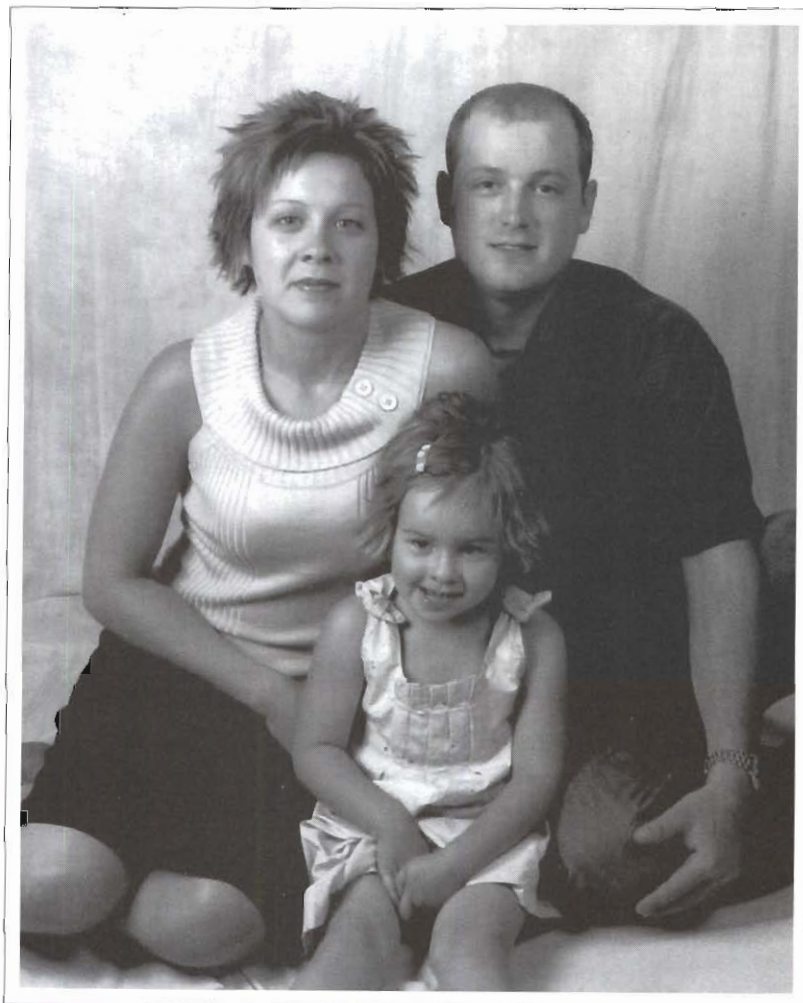

Jason, Caroline et Gabrielle.

Jocelyn Chouinard



À l'avant : Fernand Chouinard, Rosé Michaud, père et mère de Jocelyn, et Alain, petit-fils de Jocelyn; à l'arrière : Carole et Jocelyn.

Jocelyn, fils de Fernand Chouinard et de Rose Michaud, né en septembre 1951, est le cinquième d'une famille de treize enfants. Il fit ses études à la petite école du rang de la Seigneurie pour ensuite travailler à la ferme familiale pendant quelques années au cours de la saison estivale et l'hiver comme bûcheron dans l'Abitibi et au Maine. Par la suite, il s'établit et fonda une famille rue Principale à Saint-Eusèbe, où ses trois fils, Yvan, Pascal et Guillaume, virent le jour. Durant ces années, Jocelyn travaillait l'été pour Gilles Bossé et l'hiver pour la municipalité jusqu'en 1977. Ensuite, il est allé au Nouveau-Brunswick comme camionneur forestier,



La maison à Timmins.

puis acquit son propre camion en 1980. Vu la récession qui débutait et la fermeture de plusieurs chantiers, il dut quitter le Québec pour l'Ontario (à Wawa) où il travailla jusqu'en 1985. De retour au Québec, il travailla jusqu'en 1987 pour Les Produits JMP, à qui il vendit son camion. Par la suite, il retourna en Ontario comme bûcheron, avec une débusqueuse (*skidder*). En 1988, il acquit sa première niveleuse (*grader*) et fonda la compagnie Chouinard Grading inc. avec sa nouvelle conjointe, Carole Racicot. En 1999, il forma une compagnie avec l'aîné de ses fils, Yvan, sous le nom de Superior Grading inc. En 2004, le cadet, Guillaume, débuta sa carrière de conducteur de niveleuse à son tour. Pascal poursuit sa carrière de coiffeur styliste depuis 2001 à Québec. En 2005, Jocelyn, Carole et Yvan possèdent neuf niveleuses et douze camionnettes ainsi que d'autres équipements. Les compagnies sont en pleine expansion. De plus, une autre génération s'est ajoutée à la famille de Jocelyn et Carole avec la venue du garçon d'Yvan, le petit Alain. Même loin des siens, Jocelyn et sa petite famille sont toujours très intéressés par tout ce qui se déroule dans leur village natal.

Bon centenaire à tous.

Joseph Chouinard et Yvonne Lacasse

Joseph est né à Saint-Eusèbe le 17 janvier 1886. Son père, Félix Chouinard et sa mère Délia Roy. **Yvonne** voit le jour à Saint-Louis-du-Ha! Ha! le 14 août 1902. Ses parents Arthur Lacasse et Léda Pelletier viennent s'établir à Saint-Eusèbe sur la route Principale après la naissance d'Yvonne. De ce couple naquirent 17 enfants. Deux demeurent à Saint-Eusèbe.

Ludger, le célibataire et benjamin de la famille. Il était « peintre » de son métier;

Joseph se maria le 8 septembre 1920 à Yvonne Lacasse.

De ce mariage, 11 enfants firent leur apparition, dont quatre décèdent en très bas âge :

Edgar, né le 25 août 1921, décédé le 23 novembre 1977. Marié à Victoire Campanozzi le 10 mai 1950.

Romuald, né le 20 mai 1923, décédé le 27 novembre 1975. Marié à Noella Dubé le 27 juin 1951.

Aline, née le 6 octobre 1928. Mariée à Lionel Lemieux le 11 mai 1949.

Germaine, née le 22 octobre 1933, décédée le 27 mai 2003.



Ludger Chouinard
1889 - 1965

Robert, né le 28 mai 1936. Célibataire.

Roger, né le 15 juin 1938. Célibataire.

Lucille, née le 17 avril 1940. Mariée à Benoit Pépin le 7 octobre 1967.

Quatre enfants sont décédés en bas âge:

Béatrice, née le 18 novembre 1929, décédée en février 1931.

Amédée, né le 1^{er} mai 1931, décédé en août 1931

Marie-Ange, née le 8 décembre 1934, décédée 1^{er} août 1935.

Montcalm, né le 14 mars 1944, décédé environ 2 heures après la naissance.

En l'an 1928, Joseph décide de prendre possession d'une terre dans le rang 4 et 5 du Packington avec son épouse et les deux aînés à cette époque. Ils élevèrent leur famille à cet endroit. Après le départ du dernier enfant, ils quittèrent le rang pour aller demeurer chez Lionel et Aline, leur fille.

Joseph décède subitement au bureau de poste chez M. Roger Langlois le 22 août 1964. Son épouse lui succède pour aller le rejoindre le 2 août 1974, après une courte maladie au Centre hospitalier universitaire de Sherbrooke.

Que de beaux souvenirs de notre séjour d'enfance, d'adolescence et de jeunesse à Saint-Eusèbe !



Joseph Chouinard
1886 - 1964

Yvonne Lacasse
1902 - 1974



1^{re} rangée : Aline, Yvonne la mère, Lucille et Germaine;
2^e rangée : Edgar, Romuald, Roger et Robert.

Lise Chouinard et Marius Briand

Le 5 octobre 1961 est née **Lise** Chouinard, la douzième enfant de Rose Michaud et de Fernand Chouinard. Elle passe son enfance dans le rang de la Seigneurie dans la ferme familiale. Selon elle, chaque enfant devrait connaître la vie sur une ferme, car on y apprend beaucoup : travail, respect, partage et le tout entouré d'amour.

Lise fait ses études à l'école primaire du village, son secondaire à Cabano et, à l'école des métiers de Rivière-du-Loup, elle obtient son diplôme en cuisine d'hôtellerie. Sa carrière s'est orientée vers un autre chemin, celui d'ébéniste, un métier qu'elle adore toujours.

À l'âge de 18 ans, le 31 août 1980, elle s'unit à **Marius** Briand, fils d'Annette Dubé et de Fernand Briand. De cette union sont nés deux garçons. **Bobby**, le 4 février 1987 : on dit de lui qu'il est beau garçon, serviable et vaillant. Présentement il étudie à l'école des métiers de Rivière-du-Loup en mécanique d'engins de chantiers. Le deuxième enfant, **Kenny**, est né le 29 décembre 1988 : son côté taquin fait de lui un garçon aimable et social. Il fait présentement son secondaire à la Polyvalente de Cabano. Son objectif est de s'enrôler dans l'armée régulière car il aime relever des défis.

Merci de m'avoir donné l'occasion de présenter ma famille.



À l'avant : Lise et Marius; à l'arrière : Bobby et Kenny.

Rino Chouinard et Mariette Briand

Rino, fils de Fernand Chouinard et de Rose Michaud, est né à Saint-Eusèbe le 22 janvier 1963. Il a vécu son enfance dans la Seigneurie sur la ferme paternelle, propriété actuelle de Gaston Chouinard.

Il se marie le 5 mai 1984 avec **Mariette** Briand, née à Saint-Eusèbe le 14 novembre 1961, fille de Jules Briand et d'Anita Bélanger, de cette même paroisse.

Ils sont parents de trois enfants : l'aîné **Steven** est né le 26 août 1984; vient en second **Marie-Ève**,

née le 12 juin 1986, et en troisième **Robin**, né le 15 mars 1989. Tous trois sont nés à l'hôpital de Notre-Dame-du-Lac.

Rino, Mariette et leur petite famille demeurent depuis leur union sur la route 232 à Saint-Eusèbe. Rino travaille dans une entreprise en construction; il effectue des travaux de soudure et de construction. Mariette travaille pour une firme comptable comme technicienne de bureau. Leurs trois enfants quant à eux sont aux études.

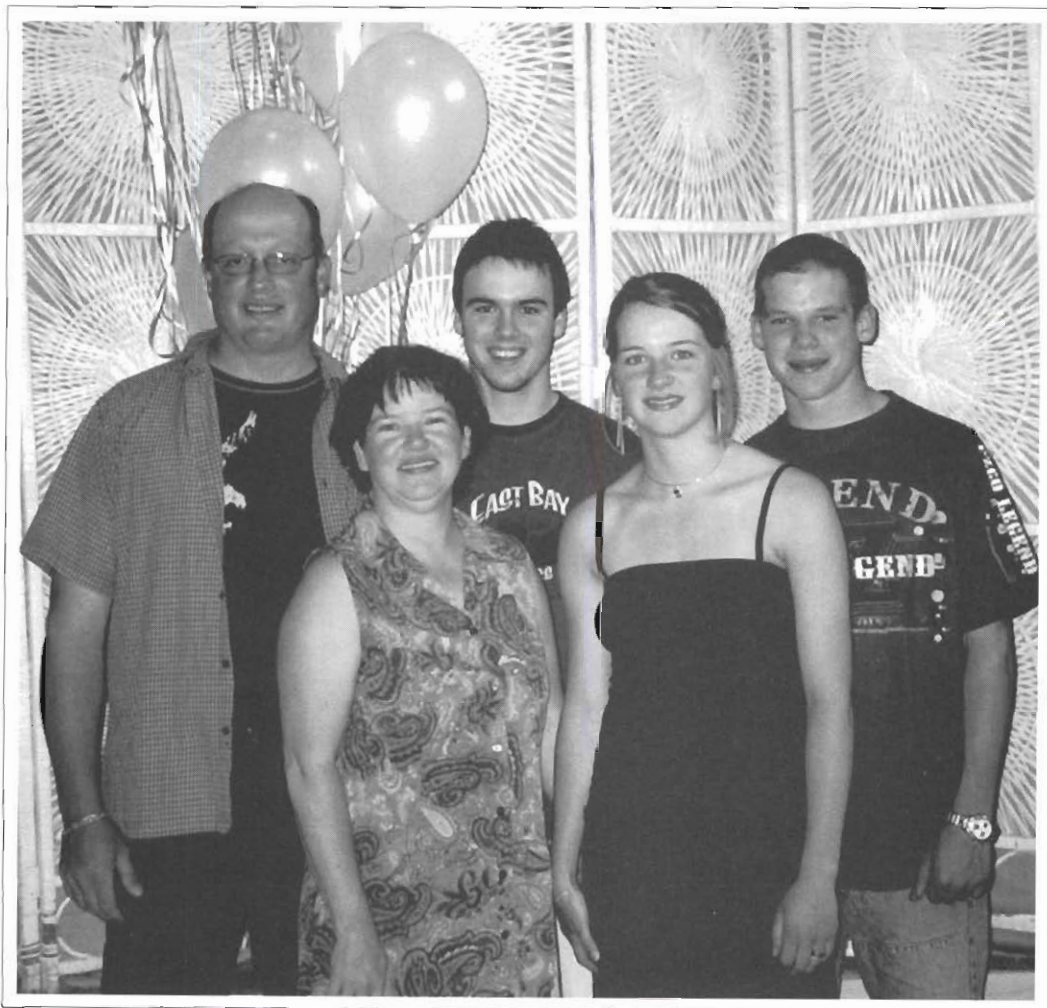

En avant : Mariette et Marie-Ève; en arrière : Rino, Steven et Robin.

Roger Chouinard et Marjolaine Bossé

Roger Chouinard est né le 2 janvier 1953 à Notre-Dame-du-Lac, fils de Joseph Chouinard et de Yolande Simard.

Marjolaine Bossé est née le 6 octobre 1954 à Saint-Eusèbe, fille de Calixte Bossé et d'Yvonne Fournier.

Leur vie de couple commence le 1^{er} septembre 1973. Marjolaine, ménagère, et Roger, travailleur forestier, demeurent aux États-Unis pendant six années. En 1979, ils prennent résidence à Saint-

Eusèbe. Roger travaille toujours dans le bois. Marjolaine retourne à l'école en 1986, obtient sa licence de coiffeuse et ouvre un salon adjacent à sa maison. Sa fille Carol-Lynne prend la relève en 2004 dans sa propre résidence.

De leur union, ils ont eu deux enfants :

Carol-Lynne, née le 26 octobre 1975 à Calais, Maine.

Jason, né le 6 janvier 1977 à Calais, Maine.



*Roger Chouinard, Marjolaine Bossé,
Carol-Lynne Chouinard et Jason Chouinard.*



François Cloutier



François naît le 8 septembre 1977, à Saint-Benoît de Packington. Il est le deuxième enfant d'Alfred Cloutier et de Marthe Pelletier. Il fait la joie de ses parents.

François fréquenta l'école de Saint-Benoît pour le primaire et compléta son secondaire à Ville Dégelis. Il travailla cinq ans comme bûcheron avec son père et étudia deux ans en mécanique industrielle à Donnacona. Il revint dans la région et travailla environ six mois aux usines de Bardeaux GDS de Saint-Eusèbe et de Ville Dégelis.

Le goût de la nature et du plein air lui reprend, il retourne donc travailler en forêt pour la Corporation agroforestière du Transcontinental. En hiver, il est au chômage de décembre à avril.

François acheta la maison appartenant à Réal Beaupré, située au 139, route des Beaux-Lieux. Il y réside maintenant depuis juin 2004. La beauté de la maison ainsi que la belle vision de la montagne l'ont incité à s'établir à Saint-Eusèbe. Les paysages sont magnifiques en toutes saisons. Il fait bon vivre dans cette maison !

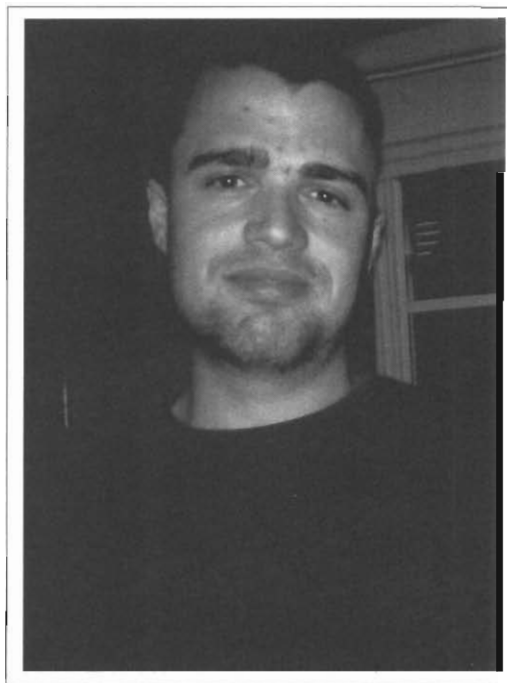

François

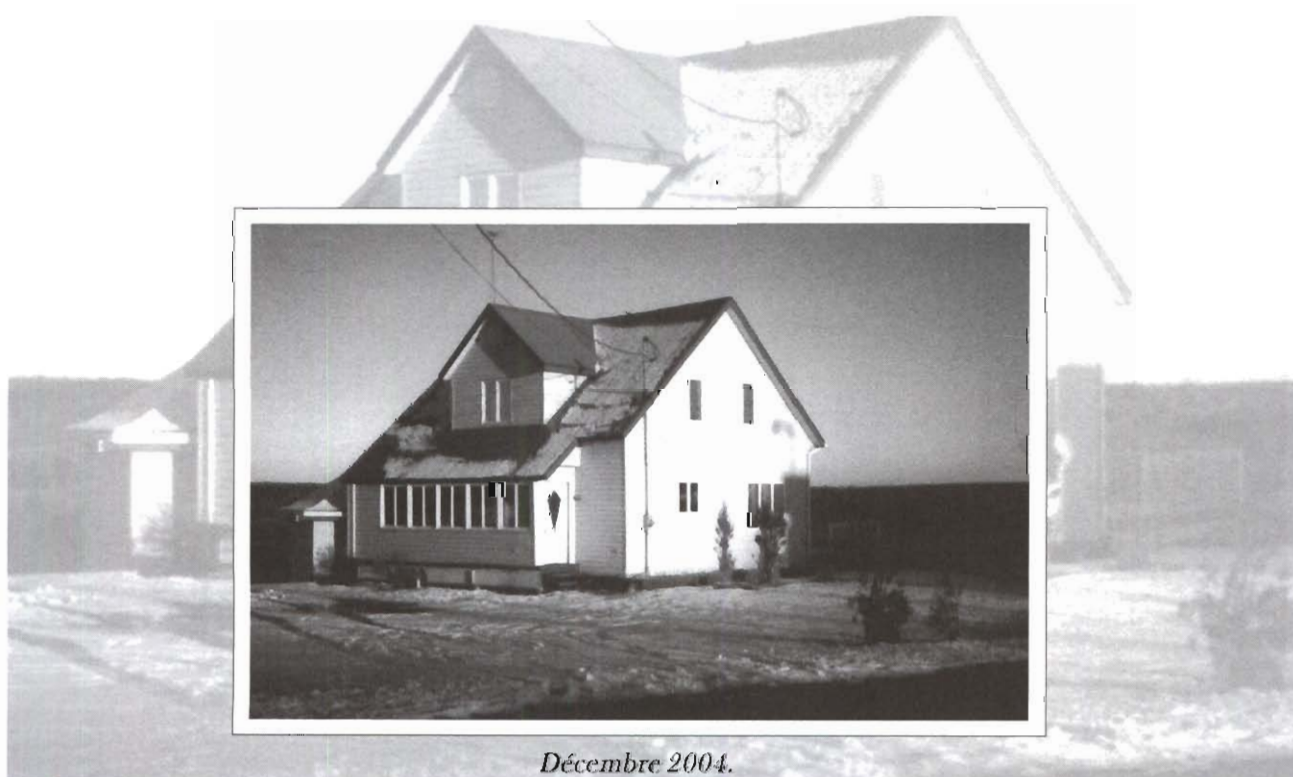

Décembre 2004.



Adélaré Côté et Maria Beaulieu



*La dernière maison de Saint-Eusèbe
avant Packington.*

Adélaré Côté, fils de Martin et de Julie Paradis, est né à Notre-Dame-du-Lac le 15 février 1916.

Maria Beaulieu, fille de Camille et d'Alma Morin, est née à Saint-Modeste le 20 octobre 1924.

Ils ont été mariés à l'église de Saint-Benoît de Packington par le curé Omer Berger.



*Gilles, Camille, Jean-Paul, Adélaré,
Maria, Marie-Paule, Ginette et Adrienne.*

Ils ont vécu sur une terre de colonisation pendant 31 ans, dans la dernière maison de Saint-Eusèbe, qui fait la séparation de Packington.

C'est là que sont nés leurs six enfants :

Jean-Paul, le 6 juin 1943;

Camille, le 23 juillet 1944, décédé le
14 août 1983;

Marie-Paule, le 15 mai 1946;

Ginette, le 28 avril 1947;

Gilles, le 2 octobre 1948;

Adrienne, le 21 juillet 1950.

Après 31 ans de vie sur cette terre, les enfants partis, ils ont déménagé au village de Saint-Eusèbe. Adélaré Côté est décédé le 3 février 1991. Maria a vendu la maison à sa fille et son gendre et demeure à l'Oasis des Aînés, à Saint-Eusèbe.

Aujourd'hui, la famille compte 15 petits-enfants et 25 arrière-petits-enfants.



Marie-Paule, Francesca, Denise et Maria.

Adélia Côté et Alphonse St-Pierre



*Famille Côté. 1^{re} rangée : Lucille et Yvette;
2^e rangée : David, Adélia Harvey; 3^e rangée :
Jean-Luc, Thérèse, Anne-Marie,
Lucienne, Rita et Adélia.*



*Alphonse
et Adélia.*



*Isidore, Alphonse Saint-Pierre,
Adélia et David Côté.*

Le père d'Adélia Côté, David, est venu au monde à Sainte-Françoise le 9 janvier 1894. Il épouse Adélia Harvey, née le 8 janvier 1893 à Saint-Moïse. Neuf enfants sont nés de cette union. Adélia Côté, née le 10 octobre 1917 à Sainte-Françoise, est l'aînée de cette grande famille. Ils sont venus s'installer à Saint-Eusèbe, dans la vieille école du village, en novembre 1931 (maison à Lucia Cantin). En août 1932, ils s'installent dans le rang 8 ouest, canton Cabano, et déménagent à Rivière-Bleue en 1951.

À Saint-Eusèbe, le 31 août 1939, Adélia unit sa destinée à **Alphonse** Saint-Pierre, de Saint-Éleuthère, déjà père de cinq enfants avec Émilie Lavoie, décédée le 23 juillet 1938. Dix-sept autres enfants sont nés de leur union. Alphonse Saint-Pierre est décédé en 1991 et Adélia demeure toujours à Saint-Éleuthère. Leur grande famille compte 78 petits-enfants, 107 arrière-petits-enfants et 4 arrière-arrière-petits-enfants. (Chantal et Nicole Bouchard, maintenant de notre paroisse, sont du nombre des petits-enfants.)

*Émilienne (décédée)
– Roger Charest (décédé);
Céline – Roger Lavoie (décédé);
Irenée – Annette Mcken;
Laura (décédée)
– Alphonse Morin (décédé);
Clermont – Aline Ouellet (décédée);
Alice – Émilien Bouchard;
Magella – Jeannot Bérubé;
Nicole – Paul Morin;
Maurice – Huguette Lebel;
Guy-Laval – Diane Ouellet;
Réal – Danielle Michaud (décédée);
Myriam Guay;
Robert – Murielle Michaud;
Monique – Jacques Plourde;
Pierre – Ginette Michaud;
Pierrette – Jean-Guy Michaud;
Estelle – Jocelyn Giguère;
Diane – (décédée à 6 mois);
Gisèle – Claude Ouellet;
Marcel – Marjolaine Sirois;
Marie – (décédée même jour);
Sylvie – Mario Morin;
Violette – Réal Bossé.*



Camille Côté et Nicole Thériault



Camille et Nicole.

Camille, né le 23 juillet 1944, fils de Maria Beaulieu et d'Adélaré Côté, deuxième d'une famille de six enfants.

Nicole, née le 10 septembre 1947, cadette des huit filles de Marguerite Beaulieu et de Joseph Thériault.

Natifs de Saint-Eusèbe, tous deux y unissent leur destinée le 12 août 1967. Ils achètent la maison où Nicole a vu le jour et y demeurent.

Camille travaille à la ferme avec son père et commence à bûcher très jeune. Bûcheron jusqu'à l'âge de 25 ans, il abandonne la forêt pour un emploi de camionneur. Après quelques années pour des employeurs, il devient travailleur autonome dans le camionnage jusqu'à ce que, victime d'un fâcheux accident, il nous quitte à 39 ans soit le 14 août 1983. Restée seule, Nicole devra élever les deux enfants nés de cette union.

Lyne, née le 19 septembre 1972, infirmière, épouse André Talbot; ils ont deux charmants garçons prénommés David et Alexis; ils habitent Blainville. **Gaston**, né le 11 février 1976, opérateur de machineries lourdes, travaille dans la région de Montréal.

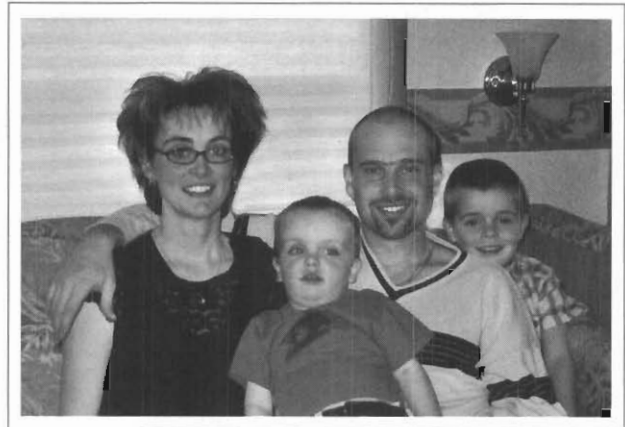

Lyne, Alexis, Gaston et David.

C'est dans la municipalité que Nicole exerce tour à tour les rôles de marguillière, présidente du conseil de la Fabrique, secrétaire au C.A. de la Caisse populaire. Diplômée à L'École normale de Dégelis en 1965, elle enseigne à Saint-Eusèbe durant trente-trois ans. Retraîtée en 1998, elle continue son bénévolat auprès des personnes âgées. Depuis deux ans, elle partage sa vie avec Normand Dubé, né le 23 juillet 1946 à Saint-Louis-du-Ha ! Ha ! et retraité de son métier de plombier-tuyauteur.



Normand et Nicole.

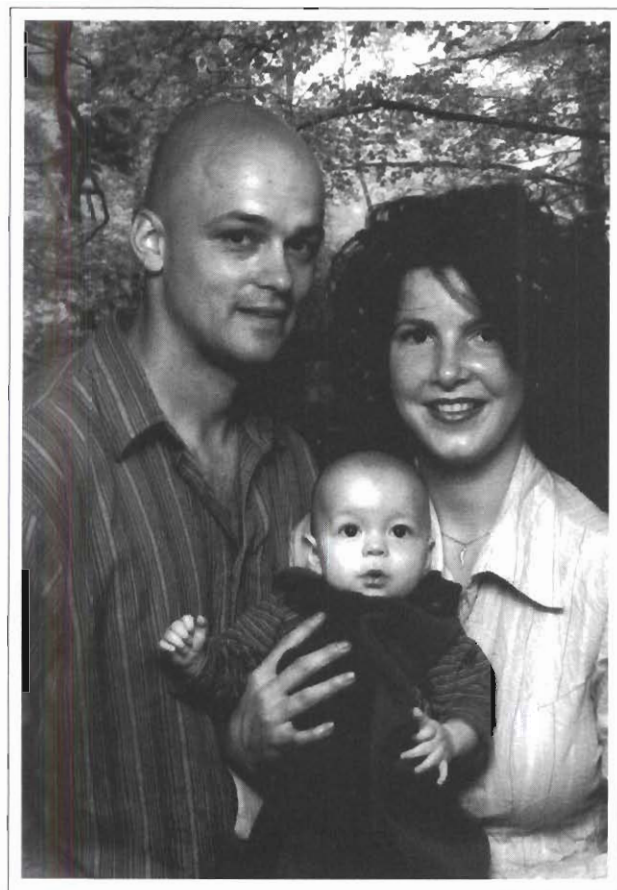

Claude Côté, Nadia Albert et Dylan Côté.

Il me fait plaisir de vous présenter ma famille pour le 100^e anniversaire de Saint-Eusèbe.

Mon nom est **Nadia** Albert. Je suis née le 13 août 1978, à l'hôpital de Rivière-du-Loup. Je suis l'aînée d'une famille de trois enfants. Mes parents biologiques sont : Ginette Morin et Réjean Albert. Mes grands-parents maternels sont : feu Yvonne Gagné et feu Luc Morin. Finalement, mes grands-parents paternels sont : feu Jeanne Gagné et feu Cyprien Albert.

Dès l'âge de quatre ans, moi, mon frère David, ainsi que ma sœur Christina, sommes placés en famille d'accueil. La famille de Gisèle et de feu Victorien Plourde nous accueille les bras grands

ouverts et nous donne beaucoup d'amour. Je considère cette famille comme étant la mienne.

Pour sa part, **Claude**, né le 2 avril 1975, à l'hôpital de Notre-Dame-du-Lac, est l'aîné d'une famille de deux enfants. Ses parents sont : Marjolaine Morin et feu Jacques Côté. Ses grands-parents maternels sont : Pierrette Lacasse et Émile Morin. Finalement, ses grands-parents paternels sont : Simone Lacasse et Gilbert Côté.

Lors d'une belle soirée, j'ai fait la rencontre d'un charmant jeune homme : Claude. Après quelque temps de fréquentations, en janvier 1996, nous avons fait l'achat de notre première maison (anciennement celle d'Augustin Castonguay). Depuis ce temps, nous y avons fait diverses rénovations et quelques changements.

Quelques années plus tard, nous décidons de fonder notre famille. C'est alors que j'ai donné naissance à un magnifique petit garçon, le 14 mars 2004, à l'hôpital de Rimouski, à seulement trente-deux semaines de gestation. Notre garçon se nomme *Dylan*. Après un mois d'hospitalisation, nous l'accueillons avec fierté dans notre demeure.

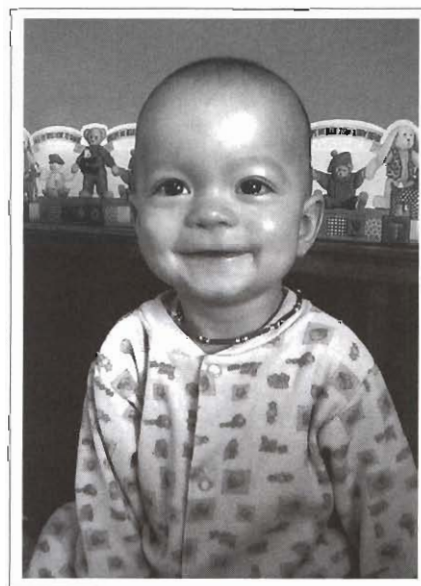

Dylan Côté, 9 mois.



Les parents de Gilbert Côté :
Césarie Saint-Pierre et Louis Côté.



Albert Lacasse et Alma Saint-Pierre à leur
mariage, père et mère de Simone Lacasse.

Gilbert est né le 1^{er} octobre 1923 à Saint-Eusèbe, fils de Louis Côté (11 juillet 1887 – 27 février 1970) et de Césarie Saint-Pierre (9 juin 1886 – 4 février 1965). Son grand-père, Cyrille Côté, était de Notre-Dame-du-Lac et sa grand-mère, Catherine Dick, de Saint-Honoré.

Gilbert est le cadet d'une famille de huit enfants. Fils de cultivateur, il fait la connaissance de Simone Lacasse, aussi fille de cultivateur, également de Saint-Eusèbe, lors d'une visite chez Lauréat Saint-Pierre, oncle de Simone.

Simone, née le 15 août 1931, fille d'Albert Lacasse (27 juin 1906 – 20 septembre 1993) et d'Alma Saint-Pierre (31 mars 1909 – 12 mai 1995), rencontre donc Gilbert chez son oncle, où vivent aussi les grands-parents de Simone, Thomas Saint-Pierre et Justine Levesque.

Simone est la quatrième d'une famille de neuf enfants.

Gilbert et Simone se marient le 10 mai 1950 et donnent naissance à :

Emmanuel (10 avril 1951);

Roger (14 février 1952);

Jacques (15 février 1953);

Thérèse (13 mai 1954);

Marie-Claire (28 août 1955);

Marie-France (28 février 1957);

Normand (23 janvier 1959);

Gisèle (19 septembre 1960).

Emmanuel, mécanicien, épouse Lucie Morin et prend domicile à Val Béclair, à Québec. De leur union sont nés deux enfants : Sébastien et Cynthia.

Roger, le deuxième de la famille, prend la relève sur la ferme de son père et de son grand-père, Louis Côté. Roger et sa conjointe Rachelle ont trois enfants : Hélène, Louis et Jacques. On dit de Louis, fils de Roger, qu'il est « miraculé », appelé ainsi par les médias, car Louis a fait la manchette des journaux et de la télévision suite à un accident dans un moulin à scie où il perdit une partie de son bras. Grâce à un collègue de travail qui a ramassé le membre amputé et aux bons soins du médecin de l'hôpital de Notre-Dame-du-Lac, les médecins de Montréal purent à leur tour greffer parfaitement le bras de Louis. Grâce à cette intervention, aujourd'hui Louis (petit-fils de Gilbert et de Simone) peut encore se servir de son bras très peu diminué, suite à une très bonne thérapie et beaucoup de volonté. Bel exemple de courage.

Jacques, le troisième de la famille de Gilbert et Simone, a travaillé dans une manufacture de meubles et dans un moulin à scie. Époux de Marjolaine Morin, ils ont deux enfants, Claude et

Gilbert Côté et Simone Lacasse

Marianne. Il faut souligner que Claude et Marianne ont chacun un enfant. Le 4 juin 1985, Jacques décède accidentellement, au grand malheur de tous.

Puis vient Thérèse, secrétaire à la Polyvalente de Cabano, épouse de Jean-Yves Dubé et divorcée. Ils ont donné naissance à deux enfants : Denis et Annie, qui, à son tour, est mère d'un premier enfant et attend son deuxième.

Marie-Claire, que personne n'a eu la chance de connaître puisqu'elle décède le jour même de sa naissance, le 28 août 1955 à cause d'une mauvaise chute de sa mère à la fin de sa grossesse.

Arrive Marie-France. Caissière, elle épouse Serge Gauthier. Ils ont un fils : Nicolas.

Normand travaille à l'informatique – dessin industriel mécanique. Sa conjointe est Monique Morin. Ils n'ont pas d'enfants.

Et enfin la cadette : Gisèle. Elle épouse Roland Lebel. Ils ont deux enfants, Marcel et Nancy. Ces derniers étant des adolescents, Gisèle sort du foyer pour se dévouer auprès des personnes âgées.

On remarque que Gilbert et Simone n'ont pas eu de répit avec les naissances rapprochées de huit enfants, douze petits-enfants et trois arrière-petits-enfants.

Non seulement Gilbert a été un bon cultivateur, aidé par sa femme et ses enfants, il a accepté quelques mandats de marguillier, de commissaire d'école. En mettant sa patience à rude épreuve, il a été chauffeur d'autobus scolaire pendant quinze ans et sans aucun accident. Bravo !

Après avoir laissé la ferme à leur fils Roger, Gilbert et Simone déménagent à Notre-Dame-du-Lac où ils demeurent pendant sept ans pour revenir vivre à Saint-Eusèbe. Puis tous les deux retournent aux études, cours donnés aux adultes.

La maison pourrait être petite, il y a toujours beaucoup de place chez Gilbert et Simone. Ils ont déjà pris la responsabilité de gardiennage de trois enfants de parents travaillant à l'extérieur du foyer.

Comment pourrait-on définir cette famille unie qui, régulièrement, se rencontre et mange ensemble à la même table ?



*La famille Gilbert Côté : à l'avant : Gilbert et Simone;
à l'arrière : Normand, Thérèse, Emmanuel, Marie-France, Roger, Gisèle et Jacques.*

Elzéar Côté et Georgine d'Amours



Lucienne Côté (6 juin 1912),
Elzéar Côté (7 avril 1869 – 5 février 1954),
Georgine d'Amours
(12 février 1882 – 30 novembre 1959)
et Bernadette Côté
(17 décembre 1903 – 5 juin 1979).

Elzéar Côté, sa femme **Georgine** d'Amours et plusieurs de leurs enfants quittèrent l'Isle Verte en mai 1937 et s'installèrent sur une ferme de Saint-Eusèbe (en haut de la paroisse). Ils y demeurèrent jusqu'en 1950, année où ils déménagèrent à Rivière-Bleue.

Nos voisins Jean-Baptiste Fortin ainsi que Louis Dubé nous offrirent un accueil chaleureux. Par contre, le paysage qui s'offrait à nos yeux : terres et roches, arbres et montagnes ne ressemblait en rien à ce que nous avons connu à l'Isle Verte. Le fleuve possédant ses beautés, ses charmes, son phare, ses splendides couchers de soleil et ses odeurs, fut bien loin... le fleuve nous manquait tant !

Elzéar et Georgine eurent seize enfants, sept garçons et neuf filles dont trois se consacrent au Seigneur dans la vie religieuse : deux sœurs du Saint-Rosaire et moi-même, Cécile, fille de Jésus.

J'ai eu le bonheur d'enseigner à Saint-Eusèbe durant cinq ans dont deux ans en haut de la paroisse et trois ans au Lac Dubé. Je me souviens de certains dimanches soirs d'hiver où je devais coucher chez Cyrice Dubé car l'école était trop froide pour y dormir. C'était bon d'avoir d'agréables conversations avec ces bonnes gens, si simples et si accueillants.

J'aimais beaucoup enseigner. Avec plusieurs cours, je prenais beaucoup de temps pour préparer

mes classes et corriger les cahiers des élèves. Les enfants étaient pleins de vie et d'ambition. Une petite récompense comme une étoile, un ange collant ou une image soulignait un travail bien fait; dans ce temps-là, un petit rien rendait heureux. Les visites des inspecteurs d'école et de monsieur le curé Beaulieu furent des événements marquants dans l'année. Tous s'appliquaient pour réussir de leur mieux, même la maîtresse d'école... sans fausse modestie, je peux dire que je fus bien récompensée en recevant plusieurs fois la prime d'enseignement accordée par l'inspecteur d'école. Un pique-nique de fin d'année, avec parfois une randonnée en canot sur le lac Dubé, venait couronner les efforts de mes chers enfants et faire la joie de tout le monde. J'aimais beaucoup mes élèves et ils me le rendaient bien. C'est avec une grande émotion que je pense à eux encore aujourd'hui; je ne les ai jamais oubliés même si cela fait plus de soixante ans déjà ! Qui ne se souvient pas de « Mamzèl » Côté ?

Cécile Côté, fille de Jésus

Rimouski



Élèves de l'école N° 3 de Saint-Eusèbe,
1944, Cécile Côté, institutrice.

Gisèle Côté et Roland Lebel

Gisèle, fille de Gilbert Côté et de Simone Lacasse, est née le 19 septembre 1960. Dernière d'une famille de huit enfants, native de Saint-Eusèbe.

Le 16 septembre 1978, elle épousa **Roland**, né le 13 septembre 1950, fils de Jeannine Gagnon et de Thimothé Lebel. Il est le deuxième d'une famille de sept enfants natifs de Saint-Honoré.

Pour ajouter du soleil à notre bonheur, un garçon et une fille naissent de notre mariage. **Marcel**, né le 6 février 1984, travaille comme journalier, et **Nancy**, née le 14 décembre 1986, travaille en restauration et étudie au Centre d'éducation des adultes de Cabano.

Roland est camionneur depuis juin 1977. Gisèle, quant à elle, est cuisinière et préposée à l'entretien de l'Oasis des Aînés de Saint-Eusèbe depuis juillet 2002.

Nous sommes à Saint-Eusèbe depuis 1980. À notre mariage, nous sommes restés deux ans à Notre-Dame-du-Lac. En 1980, nous avons acheté une petite maison au village de Saint-Eusèbe,

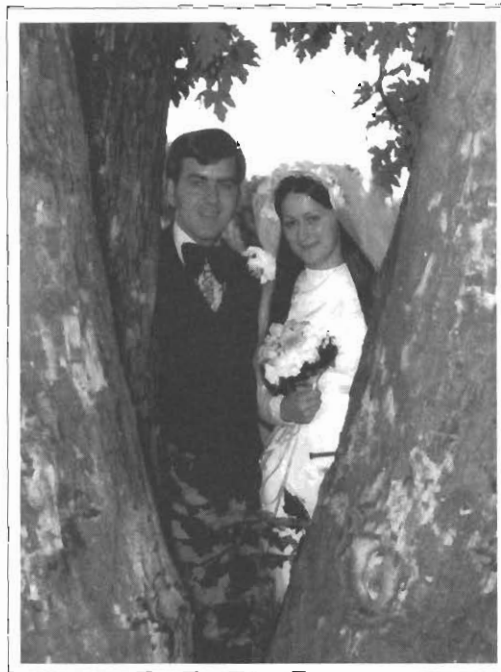

*Roland Lebel et Gisèle Côté
à leur mariage le 16 septembre 1978.*

propriété de grand-père et grand-mère Lacasse (Albert Lacasse et Alma Saint-Pierre). Nous l'avons vendue en 1982 pour nous installer au 69 Principale où nous sommes toujours. On est bien à Saint-Eusèbe. Bon 100^e à tous !



Roland, Marcel, Gisèle et Nancy Lebel, décembre 2004.

Guïlido Côté et Sara Bernier

Natif de Cabano, c'est à Notre-Dame-du-Lac que **Guïlido** vit le jour, deuxième d'une famille de trois enfants. Il déménage avec ses parents à Saint-Eusèbe dès l'âge de trois mois pour y demeurer jusqu'à son départ du nid familial.

Enfance sage, parents équilibrés, travaillants et généreux, il n'en faut pas plus pour que Guïlido développe les talents reçus et gravisse les échelons scolaire jusqu'au niveau universitaire. C'est en effet après le secondaire à Cabano, de 1981 à 1986, qu'il fait ses deux années en sciences pures au Cégep de LaPocatière pour être enfin accepté en médecine à l'Université Laval. L'entrée universitaire se fait à l'automne 1988 et c'est un intense mais stimulant parcours de sept ans qui le conduira à l'été 1995 à l'obtention d'un doctorat en médecine familiale.

Au cours de ces années, le sport occupe une place importante dans sa vie et donne lieu à un défoulement psychologique important à travers des mois d'étude, tous plus chargés les uns que les autres.

Une autre motivation majeure et source d'énergie renouvelable fut la rencontre et la vie avec celle qui deviendra la femme de son avenir. C'est avec son support et ses ambitions qu'il pourra

fonder une famille malgré tout ce travail. Comptant maintenant six enfants, dont quatre garçons (deux nés en mai 1992, un en avril 1994 et un en août 2002) et deux filles (une née en décembre 1996 et une en septembre 2004), cette famille fait tourner bien des regards. **Sara**, infirmière de profession, compte énormément dans la vie de tout le monde. C'est à l'Île d'Orléans (Saint-Laurent) en juillet 1988 que la fusion du couple prit son envol. C'était lors d'un travail d'été à cueillir des fraises pour un producteur local. Guïlido y travaillait à chaque été depuis 1985. Le mariage a eu lieu le 12 juillet 1991 à l'église de L'Islet-sur-mer.

La famille Côté s'installe au Témiscouata dès la fin des études en juin 1995 avec à ce moment-là trois enfants. La tâche est lourde et les besoins sont grands mais l'union familiale et l'éducation acquise de leurs parents leur permettent de poursuivre sur leur lancée avec trois autres enfants, une clientèle énorme et une satisfaction grandiose de cette vie équilibrée et bien remplie.

Ce sont des gens fiers de vivre au Témiscouata (Cabano maintenant) et ayant à cœur la santé et la prospérité des gens de Saint-Eusèbe.

La famille Côté souhaite à toute la population de Saint-Eusèbe un très heureux 100^e anniversaire !



À l'avant : Émile,
Amélia (bébé) et Yannis;
à l'arrière : Sara, Gabriel,
Miguel, Samuel et Guïlido.

Jean-Paul Côté et Béatrice Thériault



À l'avant : Jean-Paul et Béatrice;
à l'arrière : Marlène, Michaël et Guildo.

Jean-Paul est né le 6 juin 1943, fils aîné de Maria Beaulieu et d'Adélarde Côté, de Saint-Eusèbe. Il a deux frères et trois sœurs. Le 7 août 1965, il épouse **Béatrice** Thériault, née le 30 août 1942 à Saint-Eusèbe, fille de Marguerite Beaulieu et de Joseph Thériault. Elle est septième d'une famille de huit filles.

Ils s'installent d'abord à Saint-Eusèbe et quittent pour vivre à Cabano pendant deux ans mais y reviennent acheter la maison d'Oscar Morin en 1969. Puis, en 1979, Jean-Paul construit leur maison actuelle tout près de l'autre, qu'il détruit par la suite.

De leur union naissent trois enfants :

Marlène, née le 3 août 1966, infirmière, épouse Rémy Dresdell; ils ont deux enfants : Alexandre et William et demeurent à Saint-Nicolas;

Guildo, né le 28 mai 1969, médecin, épouse Sara Bernier; ils ont six enfants : Miguel, Samuel, Gabriel, Yanisse, Émile et Amélia et demeurent à Cabano.

Michaël, né le 15 juillet 1979, agent d'assurance, demeure à Québec.

Avant son mariage, Béatrice travaille à l'Hôpital Notre-Dame-du-Lac à l'entretien ménager; par la suite, elle reste à la maison pour élever ses enfants; elle coud, tricote, jardine, bricole puis, en saison, fabrique quantité de couronnes de Noël. Plus tard, elle fera des ménages dans les maisons privées puis exercera le métier de couturière à Notre-Dame-du-Lac et à Saint-Marc-du-Lac-Long. Elle œuvre maintenant au sein du comité d'Action bénévole auprès des personnes âgées. Passionnée de généalogie, elle consacre son temps libre à la recherche.

Jean-Paul travaille avec son père à la ferme et commence à bûcher dès l'âge de 14 ans. Travailleur forestier dans l'état du Maine pendant 20 ans, il continue encore maintenant au Québec. La Fondation de la Santé a bénéficié de ses talents de bricoleur et de sa générosité : en 2002, il a fait cadeau d'un violon fabriqué de ses mains pour un tirage qui a rapporté 8 000 \$ en billets vendus. Il est aussi ouvrier et homme à tout faire. Ses talents font qu'il est toujours très occupé. Il s'implique aussi comme marguillier de 2002 à 2005.



Notre demeure.

Marie-France Côté et Serge Gauthier

Je suis la sixième d'une famille de huit enfants, née à l'hôpital de Notre-Dame-du-Lac, fille de Simone Lacasse et de Gilbert Côté, et je me prénomme Marie-France.

Après mes études commerciales, j'ai quitté ma famille et mon beau petit coin de pays « Saint-Eusèbe » pour aller travailler à la caisse Notre-Dame-du-Chemin à Québec.

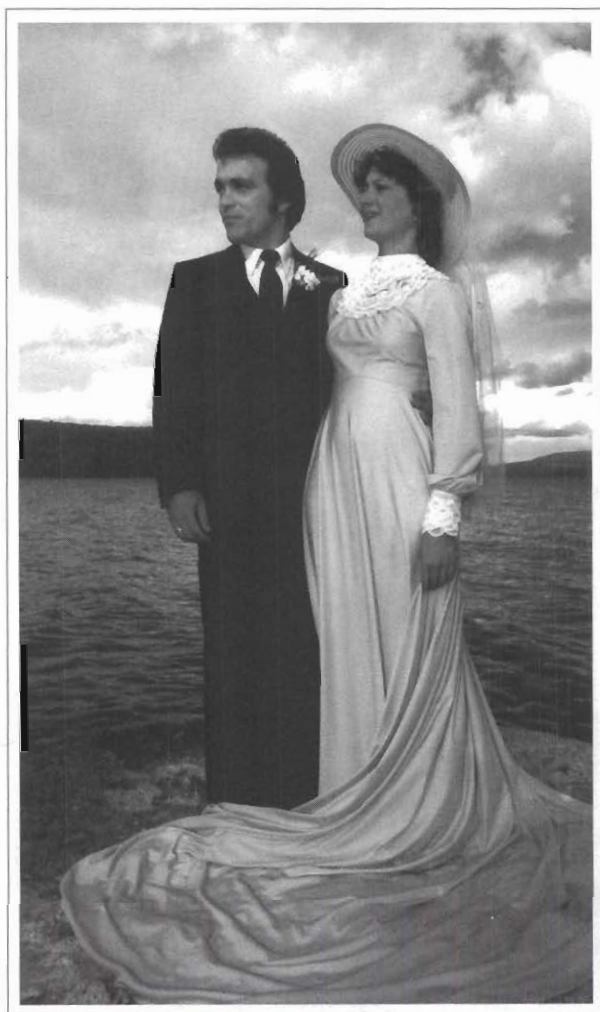

Serge Gauthier
et Marie-France Côté.

Je me suis mariée le 2 juillet 1982 avec Serge Gauthier à Notre-Dame-du-Lac, vu que mes parents étaient déménagés dans cette localité. De mon alliance est né mon fils Nicolas le 2 février 1989. Après avoir habité vingt ans à Québec, la nostalgie me prend; le retour au bercail s'impose.

En octobre 1997, je suis de retour dans mon patelin. Nous habitons l'ancienne maison de Georges-Albert Deschamps située en pleine nature avec mes chevaux, chiens, oiseaux, chats et lapins. Voilà comme dit souvent mon conjoint : « On peut sortir une fille de la campagne mais jamais la campagne de la fille ».

La vie continue, j'aimerais avoir encore plus d'espace, comme une jolie ferme avec un grand terrain afin d'avoir un centre d'équitation.

Bon centième à tous !

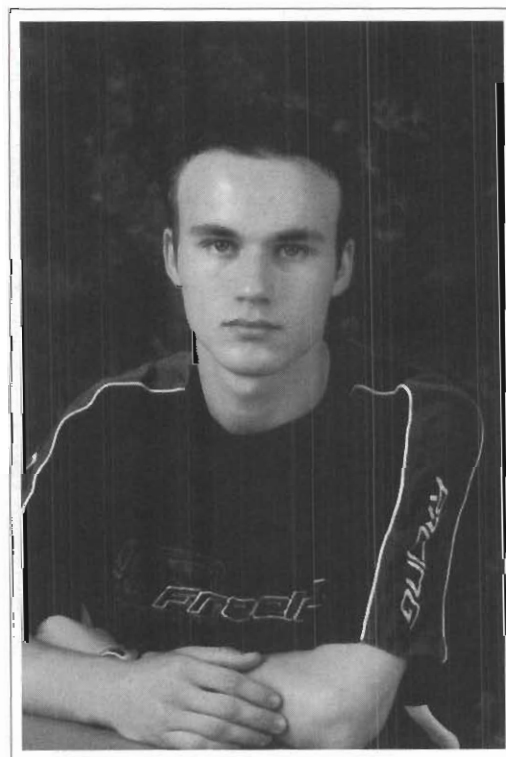

Nicolas Gauthier

Rita Côté et Zéphirin Lagacé



Alphonse
Lévesque et
Rita Côté
28 août
1943.

*Zéphirin, Rita ainsi que
toute leur famille s'unissent
afin de vous souhaiter
de belles fêtes !
Heureux 100^e à tous !*



Zéphirin Lagacé et
Adrienne Levasseur
4 juillet 1942.

Rita, fille d'Adélia Harvey et de David Côté, de Saint-Eusèbe, jeune veuve d'un premier mariage avec Alphonse Lévesque le 28 août 1943 et mère de Réjean. Alphonse est décédé le 2 mars 1945.

Zéphirin, fils de Blanche Levasseur et d'Auguste Lagacé, de Saint-Éleuthère, veuf d'un premier mariage avec Adrienne Levasseur le 4 juillet 1942 et père de Rose-Aline et Victoire. Adrienne est décédée le 30 octobre 1946.

Tous deux jeunes veufs, ils décident d'unir leur vie le 30 octobre 1947 à Saint-Eusèbe. De cette union est née Denise qui s'ajoute aux autres enfants issus de leur premier mariage respectif.

Trois ans plus tard, Rita et « Ti-Nom » quittent Saint-Eusèbe pour aller s'établir à Saint-Éleuthère pour quatorze années.

Par la suite, ils s'installent à Montréal où d'ailleurs ils mènent une vie bien paisible en compagnie de leur fille Victoire. Rose-Aline n'est pas très loin car elle habite à Longueuil avec son conjoint André Lagacé. Réjean, quant à lui, habite Québec avec son épouse Ginette Pelletier. La petite dernière, Denise, vit à Pohénégamook (Sully) avec son époux Jean Jalbert.

Avec les années, aux quatre enfants que Zéphirin et Rita ont rassemblés, neuf petits-enfants ainsi que huit arrière-petits-enfants se sont ajoutés.



Debout : Jean, Denise, Ginette, Réjean, André, Rose-Aline et Victoire;
assis : Zéphirin et Rita (juin 2000).

Roger Côté et Rachel Dubé

Le 68 Principale, Saint-Eusèbe.

Vous voici dans la maison de mes grands-parents, Louis Côté et Césarie St-Pierre qui la cédèrent par la suite à mes parents : Gilbert Côté et Simone Lacasse qui eux me la cédèrent à leur tour. Je suis le deuxième d'une famille de sept enfants (trois filles et quatre garçons). Moi, je m'appelle **Roger**, je suis né le 14 février 1952 à la maison, il faisait tellement mauvais cette journée-là, le chemin était « bouché », mes parents n'ont pu se rendre à l'hôpital.

En 1977, j'ai repris la ferme paternelle et l'ai toujours. J'ai travaillé pour ma paroisse en entretenant le chemin l'hiver, et j'ai été pompier bénévole pendant de nombreuses années.

En octobre 1978, ma famille s'agrandit, **Rachel** Dubé prit place à mes côtés. Elle est née le 9 mai 1957, travaillait à la Banque Provinciale de Notre-Dame-du-Lac. À la suite d'un affichage de poste, en 1985, à la Caisse populaire Desjardins de Saint-Eusèbe, sa première journée de travail fut le 25 novembre 1985. Par la suite, le 3 mai 2005, elle travaille à Saint-Louis après le regroupement des caisses.

Nous avons habité la maison paternelle de 1977 à 1987. Nous avons envisagé la faire rénover mais, vu les coûts des rénovations, on nous a conseillé d'en loger une autre. De là est né le 67 Principale Saint-Eusèbe, notre nouvelle résidence familiale, juste en face de la maison ancestrale.

Nous avons eu trois beaux enfants, une fille et deux garçons :

Hélène est née le 30 août 1983 à l'hôpital de Notre-Dame-du-Lac et maintenant elle est technicienne vétérinaire à Québec.

Louis est né le 14 avril 1985 à l'hôpital de Notre-Dame-du-Lac et après son accident du 16 octobre 2003, il a repris les études en formation professionnelle et par la suite est retourné aux Bardeaux Lajoie Inc.

Jacques est né le 3 septembre 1987 à l'hôpital de Notre-Dame-du-Lac et maintenant, il travaille aux Bardeaux Lajoie inc. de Saint-Eusèbe.

Bon centenaire à tous les Eusébiens(es), parents, amis(es) et invités(ées).

La famille Roger Côté



C'est nous, le couple Rachel Dubé et Roger Côté.



Roger Côté et Rachel Dubé



*Nos enfants, à la naissance de notre dernier.
Louis 2 ans ½, Hélène 4 ans, et Jacques 1 mois.*

Nos trois enfants aujourd'hui



Hélène

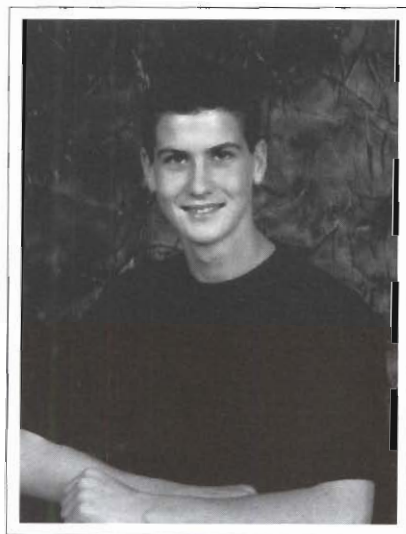

Louis

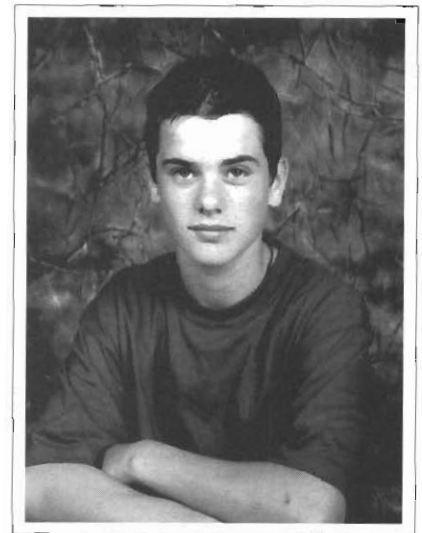

Jacques

Je suis née le 13 mai 1954 à l'hôpital de Notre-Dame-du-Lac, quatrième d'une famille de huit enfants, la fille de Simonne Lacasse et de Gilbert Côté, de Saint-Eusèbe.

J'ai vécu mon enfance sur la ferme paternelle dont mon frère Roger est maintenant propriétaire.

En septembre 1972, j'obtiens un emploi de secrétaire à la C.S.R. du Grand-Portage, École Polyvalente de Cabano (pavillon technique).

En mai 1975, je me marie et je quitte mon lieu de naissance pour demeurer à Saint-Louis-du-Ha! Ha!; je conserve tout de même mon emploi.

Le 8 novembre 1976, mon fils *Denis* voit le jour et le 14 mai 1982, c'est ma fille *Annie* qui vient s'ajouter à ma petite famille. Ces enfants sont ma raison de vivre.

En janvier 1985, rien ne va plus dans mon couple; c'est le divorce. J'habite un certain temps chez mon frère Roger dans la maison paternelle.

En novembre 1985, je m'achète un chalet en bordure du lac Long à Rivière-Bleue. Après un certain temps, mon nouveau conjoint Ghislain Girard vient m'y rejoindre. Annie et Denis fréquentent l'école élémentaire de Rivière-Bleue. Après les études secondaires, c'est la formation professionnelle pour Denis en mécanique diesel et le Cegep pour Annie, qui retourne ensuite en formation professionnelle, toujours à Rivière-du-Loup. Dès la fin de ses études, Denis se trouve un emploi chez Peterbilt VTL à Saint-Louis-du-Ha! Ha!

C'est en 2001 que ma vie bascule, le lundi 19 mars : **Ghislain**, mon conjoint, quitte la maison en ambulance, fait un arrêt respiratoire, se rend à l'hôpital de Saint-Éleuthère et est transféré immédiatement à Rivière-du-Loup. Dans la même semaine, le jeudi 22 mars, je me rends à l'hôpital pour une échographie abdominale. Surprise : j'ai une masse dans l'abdomen, qui doit être enlevée de

toute urgence. On m'opère le lendemain matin. Quand je me réveille en fin de journée, j'apprends que j'ai un cancer (mélanome malin). Ghislain décède le 4 avril, 13 jours après mon opération. Il n'avait jamais repris conscience. Ce sont les funérailles, ensuite débute pour moi les traitements de chimio. À chaque jour suffit sa peine; il ne faut surtout pas lâcher. Je demeure chez ma fille Annie encore aux études à Rivière-du-Loup. Je reçois un mois de traitements intensifs à l'hôpital de Rivière-du-Loup. Je recevrai par la suite trois injections de chimio par semaine pendant un an; je me donnerai ces injections moi-même.

Et voilà que je décide qu'il est temps pour moi de revenir à mes racines : Saint-Eusèbe. J'avais vu une maison à vendre; elle était à l'abandon. Quand je suis entrée dans cette maison au 125 route des Beaux-Lieux, malgré son état, je décidai que ce serait ma maison, ma force, mon obligation... Cette maison a été construite par Raoul Rouleau dans les années quarante. Je l'ai achetée en octobre 2001 afin de me redonner le goût de vivre et ainsi refaire mon énergie.

J'ai eu de l'aide de ma famille qui est très unie. Je ne peux oublier mon oncle Jean-Guy Bédard qui a travaillé très fort pour rendre cette maison habitable. Le 14 décembre 2001, je m'installais dans ma nouvelle demeure, j'avais toujours des traitements de chimio, j'étais très faible mais heureuse.

Mes enfants ont veillé sur moi pendant tout ce temps. Je suis retournée au travail en novembre 2002, entrée progressive, en mars 2003 je travaille à plein temps.

Ma fille Annie me donne la joie d'être grand-maman le 14 juillet 2003 : ma « Chloé ». C'est le bonheur parfait. J'ai aussi un amoureux, mon Rémi, qui me donne du courage. C'est un homme doux, pacifique, que demander de plus à la vie. J'en oublie le cancer qui sommeille en moi. Mais voilà qu'en

octobre 2003, le monstre est de retour; cette fois-ci c'est une tumeur au cerveau, qui a encore été identifiée comme un mélanome malin. C'est maintenant l'opération, suivie de radiothérapie. Mais l'énergie et le bonheur que ma famille et mon ami Rémi Michaud m'apportent me gardent positive.

En septembre 2004, ma fille Annie qui travaille chez Yvan Perreault, (fruits et légumes Mont-Joli), m'annonce qu'elle attend encore un bébé qui devrait naître pour avril 2005. Malgré mon état de santé, la vie m'apporte encore un très grand bonheur.

Mon fils aîné Denis, qui est toujours là si j'ai besoin de lui, demeure à Saint-Louis-du-Ha! Ha! avec sa conjointe Cynthia Proulx, qui est la sœur de Carlos Proulx, le conjoint de ma fille Annie. Carlos avait déjà une petite fille d'une autre union : Dana. Ils demeurent à Saint-Luce. J'ai des enfants merveilleux.

Comme vous le voyez, le cancer n'est pas nécessairement la fin, mais peut être le début d'une nouvelle vie. Chaque jour de notre vie est important. Le monde est encore beau. La vie vaut toujours la peine d'être vécue.

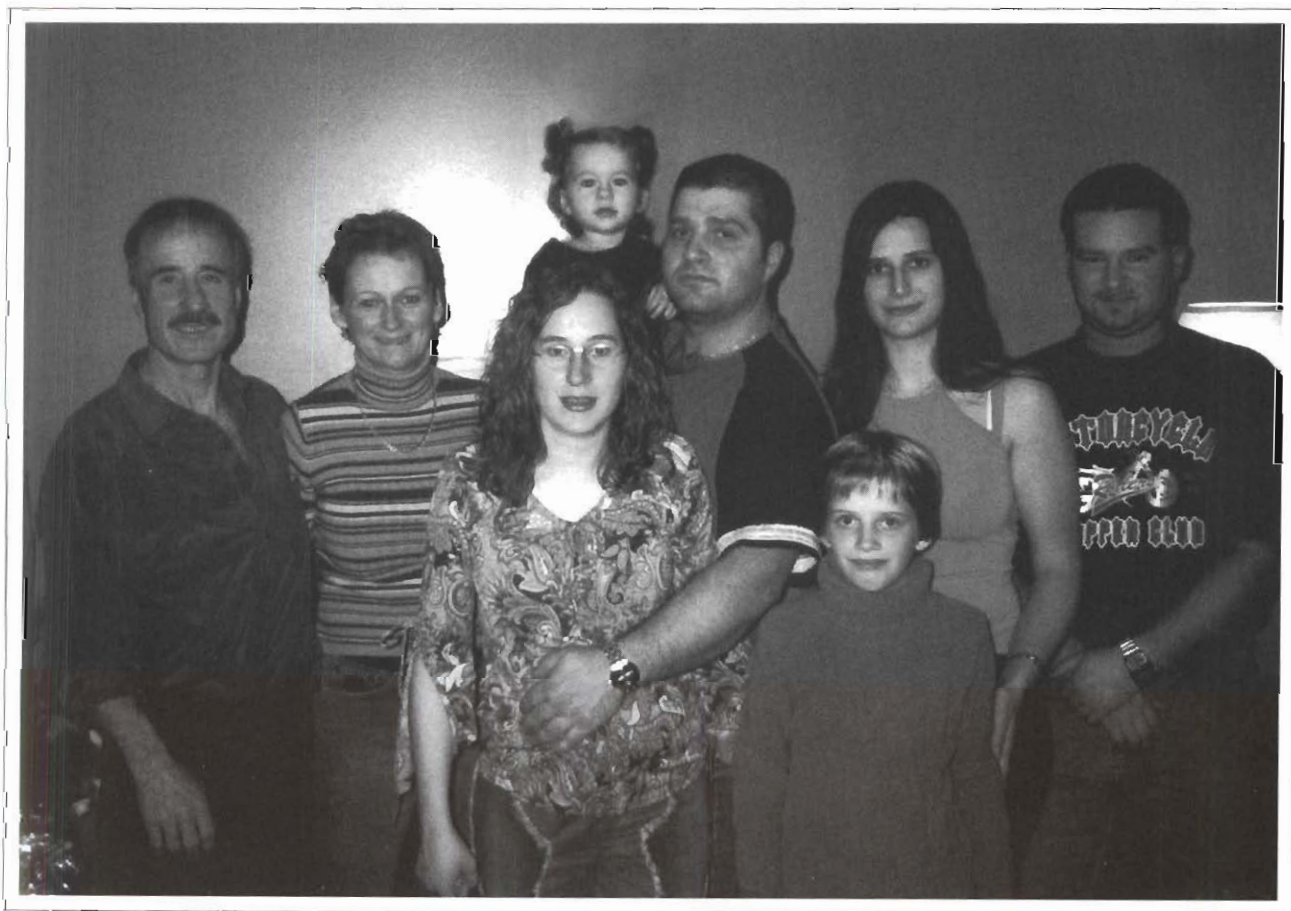

Rémi Michaud, Thérèse Côté, Chloé Proulx dans les bras de son père, Carlos Proulx, Cynthia Proulx et Denis Dubé; à l'avant : Annie Dubé et Dana Proulx.

Maxime D'Astous et Jeannette Plourde



Maxime et Jeannette.

Originaire de Saint-Quentin, N.B., **Maxime** D'Astous est né le 10 mars 1930, fils de Vital D'Astous et d'Edith Landry. Il épouse le 12 octobre 1954 **Jeannette** Plourde, née le 3 juin

1932 à Rivière-Bleue, fille de Camille Plourde et d'Ida Ducas. Sept enfants naissent de cette union, les quatre premiers à Saint-Jacques, N.-B. :

Jean-Guy, né le 24 avril 1956, époux de Aurica Bateria;

Philippe, né le 29 mars 1959;

Raymond, né le 15 avril 1960 et décédé le 20 mai 1979;

Jacques, né le 15 juin 1961, conjoint de Lise Landry.

Au mois de mai 1962, ils déménagent à Saint-Eusèbe, Québec, où naissent trois filles :

Jacqueline, née le 18 octobre 1962, épouse de Paul Ouellette;

Mariette, née le 30 mars 1966, épouse de Francis Desjardins;

Francine, née le 17 mars 1967, épouse de Guy Cloutier.

Le 22 octobre 2000, Maxime s'éteint à la suite d'une longue maladie.



*1^{re} rangée : Jeannette, Jacqueline, Francine et Mariette;
2^e rangée : Maxime, Jacques, Philippe et Jean-Guy. En médaillon, Raymond.*

Albert Élie Deschamps et Rose-Alma Morin



*Albert Élie Deschamps
et Rose-Alma Morin
à leur mariage le 23 juin 1945*

À Saint-Eusèbe le 27 mai 1919 naissait **Albert Élie Deschamps**, fils de Léon Deschamps et d'Aurore Dubé.

Rose-Alma Morin vit le jour le 13 février 1919, fille de David Morin et d'Euphémie Saint-Onge.

Rose-Alma et Albert se marièrent le 23 juin 1945. Ils emménagèrent dans leur maison qu'Albert

construisit dans le rang de la Seigneurie sur le terrain adjacent à celui de son père Léon. L'année suivante naissait leur premier enfant, une petite fille qui ne survécut que trois jours. Leur grande foi leur permit de surmonter cette épreuve. Par la suite, la famille s'agrandit de sept enfants, soit :

Clermont (11 mai 1947); *Denis* (23 août 1948); *Francine* (2 novembre 1949); *Colette* (23 septembre 1952); *Daniel* (28 novembre 1953); *Gaétan* (1^{er} juin 1956); *Bérangère* (27 avril 1959).

Il entreprit de défricher la terre, avec l'aide de son père, pour s'y établir. Après quelques années, l'argent fut rare, donc Albert dut aller bûcher dans le Maine pour subvenir aux besoins de sa famille. Par la suite, la ferme devenue autosuffisante, il s'y consacra entièrement.

Albert fut marguillier et conseiller pendant plusieurs années. Rose-Alma, malgré une santé fragile, se dévoua totalement à sa famille, mais malheureusement la maladie l'emporta le 5 mai 1971.

Par la suite, Albert dut concilier le travail sur la ferme et à la scierie de Georges Deschênes à Ville Dégelis jusqu'en 1980 où il prit une retraite bien méritée. Il en profita pour bûcher sur ses terres à bois, chose qu'il adorait.



*Famille Albert Élie Deschamps
et Rose-Alma Morin.
De gauche à droite : Gaétan,
Denis, Francine, Daniel,
Albert Élie, Colette,
Bérangère et Clermont.*

Albert Élie Deschamps et Réjeanne Raymond



*Réjeanne Raymond
et Albert Élie Deschamps,
1^{er} septembre 1979.*

Albert épousa en secondes noces Réjeanne Raymond, fille de Léo Raymond et de Marie-Jeanne Landry, de Dégelis, le 1^{er} septembre 1979. De leur union, ils eurent deux enfants, soit : *Léon* (16 octobre 1982); *Denise* (15 octobre 1984).

Ils amenèrent toujours leurs enfants avec eux sur les lots pour les voir grandir et aussi pour leur enseigner le respect de la forêt. Albert et les enfants ont toujours donné un coup de main à Roméo qui avait la ferme de Léon, son père.

Après une vie bien remplie, Albert nous quitta le 5 avril 1998 suite à une maladie grave. Réjeanne dut retourner sur le marché du travail, chose qui n'a pas été facile, vu son âge, mais il fallait subvenir aux besoins de ses enfants. Réjeanne et les enfants restent actuellement dans la maison qu'Albert avait construite.

Il ne faut pas oublier de mentionner le courage, la persévérance et la ténacité dont nos parents ont dû faire preuve tout au long de leur vie et du respect des autres qu'ils nous ont inculqué. Ils nous ont transmis des valeurs inestimables. C'est le plus bel héritage qu'ils nous ont donné. Ces valeurs resteront gravées dans nos cœurs tout au long de notre vie.



Albert Élie, Réjeanne et leurs deux enfants : Léon et Denise.

Albert F. Deschamps et Ida Deschamps

Albert est né en 1916, à Saint-Eusèbe, et son père était Florian Deschamps et sa mère Maria Caron. Albert perdit son père, il n'avait que 2 ans ½, dans un accident de cheval et sa mère était enceinte d'une fille qui se prénomma Irma.

Quelques années plus tard, Maria épousa en deuxième noces un veuf prénommé Trefflé Lemieux qui avait à ce moment-là deux garçons. Albert se retrouva donc avec deux frères un peu plus âgés que lui. Et la famille ne s'arrêta pas là car du deuxième mariage du couple sont nés 1 fille et 3 garçons : Yvonne, Lionel, Gérard et Réal Lemieux.

En novembre 1939, Albert décida de fonder son propre foyer en épousant **Ida**, fille de Léon Deschamps et d'Aurore Dubé. Ida était elle aussi une Deschamps mais n'avait aucun lien de parenté selon la généalogie.

Albert était cultivateur de son premier métier, mais il devait aller travailler à l'extérieur dans les temps où c'était le moins occupé sur la ferme pour subvenir aux besoins de sa famille dont il était très fier. C'est là qu'Ida prenait la charge des travaux de la ferme avec les plus vieux de leurs enfants, en plus des travaux ménagers, de ses grands jardins, et elle confectionnait pratiquement tout le linge de la

famille. Maria et Trefflé sont déménagés chez Albert et Ida. Il restait encore les 4 derniers à la maison...

Puis, malheureusement, en 1999, Albert et Ida ont dû quitter leur maison pour aller vivre dans un foyer d'hébergement, car Ida avait de la difficulté avec ses jambes qui ne la supportaient presque plus. Et comme le foyer de Saint-Eusèbe n'était pas encore bâti, ils ont dû déménager à Saint-Louis-du-Ha ! Ha !

Ida nous a quittés en juillet 2001 et Albert est allé la rejoindre en août 2003.

De leur union sont nés 11 enfants, dont voici les noms ainsi que leur conjoint et conjointe :

Gérald, né en 1940 (Céline Caron); *Géraldine*, née en 1941 (Jean-Guy Gosselin); *Claudette*, née en 1943 (Rosaire Gosselin); *Dolorès*, née en 1944 (Lucien Roy); *Réjean*, né en 1945 (Annette Saint-Onge); *Marielle*, née en 1946 (Lucien Saint-Onge); *Émilien*, né en 1948 (Solange Fortin); *Diane*, née en 1949 (Jean-Marie Deschamps); *Mario*, né en 1950, décédé en 1950; *Régis*, né en 1954 (Francine Landry); *Carolle*, née en 1957 (Donald Briand).

Lorsqu'ils ont célébré leur 60^e anniversaire de mariage, leur couronne comprenait 25 petits-enfants et 19 arrière-petits-enfants. Elle n'a fait que s'agrandir depuis...



*Famille Albert et Ida.
En avant : Marielle,
Albert, Ida et Claudette;
2^e rangée : Dolorès,
Géraldine, Diane et
Carolle; 3^e rangée :
Émilien, Gérald,
Réjean et Régis.*

Armand Deschamps et Rita Morin



Alexis Deschamps et Alice Saint-Pierre avec leur fils dernier né, Hervé.



Maison familiale d'Alexis Deschamps et Alice Saint-Pierre en 1958. Depuis juin 1958, elle appartient à Armand Deschamps et Rita Morin.

100 ans d'histoire Un héritage à partager, un défi à relever

Alexis Deschamps, né à Saint-Arsène le 26 novembre 1887, fils de Georges Deschamps et de Rose-Delima Paradis, arrivé à Saint-Eusèbe à l'âge de 15 ans. Son épouse : Alice Saint-Pierre, née à Saint-Eusèbe le 7 août 1893, fille de Joseph St-Pierre et de Célanire Laforest.

Alexis et Alice, mariés à Saint-Eusèbe le 29 février 1916, photographiés devant la maison familiale avec leur fils Hervé.

Alexis, propriétaire du lot 42 rang 12 canton Cabano depuis octobre 1926. Par la suite il devint propriétaire du lot 5 rang 7 canton Packington et aussi du lot 33 rang 13 canton Cabano. Enrichissant la paroisse de 11 enfants : *Raoul, Léo, Camille, René, Conrad, Jeanne, Yvette, Luc, Lauréat, Armand et Hervé.*

Armand, 10^e enfant né à Saint-Eusèbe le 10 mars 1931, cessa ses études à 14 ans pour aider son père sur la ferme avec quelques-uns de ses frères et de sa sœur Yvette.

À 16 ans, il gagna la confiance de ses parents en s'occupant plus intensément à l'entretien de la ferme et Alexis lui acheta un tracteur pour faciliter la culture.

Normalement, Armand pensait à se trouver une compagne pour le seconder sur cette ferme et aussi aider sa mère malade. Yvette s'en allait travailler à salaire.

Un bon dimanche de mai 1950, il rencontra donc la compagne de sa vie en la personne de **Rita Morin**, née à Saint-Eusèbe le 28 octobre 1933, fille d'Omer Morin et de Léa Caron, la sœur de son ami Aurélien Morin.

Après deux ans d'honnêtes fréquentations, nous, Armand et Rita, nous sommes mariés le 14 mai 1952 avant les semences pour habiter chez ses parents et continuer leurs œuvres déjà en bonne production.

Le courage, le sens de l'organisation, les enseignements reçus de nos parents, de nos professeurs et des curés du temps nous ont aidés à développer les talents nécessaires pour accomplir tous les corps de métiers qu'exige le développement du métier de cultivateur si honorable et si enrichissant pour la famille.

Armand Deschamps et Rita Morin

C'est pourquoi en juin 1958, Alexis et Alice firent don de tous leurs biens à Armand et Rita.

Malgré certains accidents assez sérieux, Armand a continué à travailler quand même, aidé des enfants. Et moi, Rita, je l'ai toujours secondé sur la ferme en l'appuyant dans ses décisions et les difficultés de la vie tout comme dans les moments agréables en faisant fructifier mes connaissances et mes talents pour élever de notre mieux une si belle famille, aidés de la Divine Providence puisque nous avons à notre tour enrichi la société de onze beaux enfants.

Notre famille. Assis, de gauche à droite : Rita, Armand, Jean-Yves (Christiane Denis – 4 enfants plus une petite-fille)

Debout de gauche à droite, Armande (Denis Ouellet – 2 enfants plus une petite-fille)

Camillien (Diane Bérubé – 1 enfant)

Louise (ex. Yvon Pelletier – 2 enfants)

Mario, célibataire

Simon, célibataire

Clément (Dominique Pellerin – 3 enfants)

Camilla (Jeannot Morin – 2 enfants)

Jacques (Suzie Plourde – 2 enfants)

Sylvie (Mario Bossé – 3 enfants)

Benoît, célibataire

Ils suivent l'exemple de leurs parents au service de l'humanité.

Le lot 33 rang 13 canton Cabano est la propriété de Suzie Plourde et de Jacques Deschamps depuis avril 1995.



*Famille Armand Deschamps et Rita Morin, assis à l'avant, à leur 50^e anniversaire de mariage.
À côté d'Armand : Jean-Yves; debout : Armande, Camillien, Louise, Mario, Simon,
Clément, Camilla, Jacques, Sylvie et Benoît.*

Cécile Deschamps



*Malcolm Deschamps
et Fébrénie Corbin
à leur 50^e anniversaire.*



Cécile Deschamps

route Saint-Eusèbe-Rivière-Bleue. Ils y vivront toute leur vie et ils élèveront 13 enfants dont deux seulement vivent encore. Besogneux, fiers et courageux, ils réussissent à vivre de la terre. Leur grande disponibilité et leur dévouement inlassable ont su laisser des marques dans le cœur de ceux qui ont eu le privilège de les connaître.

Je souhaite à tous une belle fête en 2006 et j'espère bien que je pourrai me joindre à vous pour commémorer le centenaire de la paroisse. Je vous présente maintenant mes douze frères et sœurs :

*J*e suis la fille de Fébrénie Corbin (1875-1953) et de Malcolm Deschamps (1871-1950). Je suis née à Saint-Eusèbe en 1913 et j'y ai vécu jusqu'en 1946. Par la suite, je suis allée suivre un cours de dessinatrice de mode à Montréal et j'ai travaillé dans le domaine de la couture jusqu'à ma retraite en 1978. J'ai épousé Paul Gibeau en 1956. Celui-ci est décédé en 1971.

Mon père est né à Saint-Antonin et ma mère est originaire de Notre-Dame-du-Lac. Il se marient en 1896 et ils s'établissent sur une terre le long de la

François 1896-1972 (Émérentienne Paradis, 1894-1989); *Georges* 1898-1953 (Alice Caron, 1908-1965); *Maria* 1899-1961 (Désiré Saint-Pierre, 1896-1961); *Rose* 1901-1985 (Charles Roy); *Marie-Louise* 1902-1988 (Lévite Clavette, 1893-1958); *Cyrille* 1903-1966; *Willie* 1905-1975 (Madeleine Sirois, 1925-); *Eva* 1906-1988 (Émile Michaud, 1903-1969); *Lina* 1908-1957 (Gustave O'Leary, 1905-1937 – Raymond Robitaille, 1911-2004); *Imelda* 1910-1999 (Adélarde Soucy, 1903-1980); *Yvonne* 1915 (Alfred Villeneuve, 1914-1985); *Jeanne d'Arc* 1920-2002 (André Nadeau, 1915-1986).



Rose, Cyrille, Eva, Raymond Robitaille, Lina, Désiré Saint-Pierre, Maria, Marie-Louise, Lévite Clavette, Émérentienne Paradis, Malcolm, François, Fébrénie, Alice Caron, Georges, Yvonne, Alfred Villeneuve, Jeanne d'Arc, André Nadeau, Adélarde Soucy, Imelda et Willie.

Charles-Édouard Deschamps et Jeannette Nadeau



*Joseph Deschamps,
Charles-Édouard Deschamps,
Jeannette Nadeau, Maximin Nadeau.*

Charles-Édouard, fils de Joseph Deschamps et de Caroline Côté, naît à Saint-Eusèbe le 6 octobre 1921. Il demeure sur la ferme familiale toute son enfance et sa jeunesse.

Jeannette, fille de Maximin (Marc) Nadeau et d'Alice Turcotte, naît le 17 mai 1920 à Saint-Eusèbe.

Charles-Édouard et Jeannette s'épousent le 4 août 1945.

De cette union dix enfants naissent :

Annette, 1946-1997, Jean-Paul Dubé , 1940-1982; *Lise*, 1948, Robert Tremblay, 1944-1996; *Germaine*, 1949, Gilles Lafleur, 1945; *Carmelle*, 1951, Bertrand Potvin, 1945-1980; Pierre Leblanc, 1964; *Charles-Aimé*, 1954, Claire Pelletier, 1954; *Micheline*, 1956, Régent Vallée, 1948; *Alice*, 1958, Gérard Lajoie, 1939; *Suzanne*, 1960, Denis Prémont, 1965; *Marc-Aurèle*, 1961; *Louise*, 1967.

Charles-Édouard est cultivateur de 1948 à 1986; il cède la ferme à Marc-Aurèle après 38 ans de durs labeurs et de sacrifices. Jeannette travaille à la ferme surtout l'hiver lorsque Charles-Édouard est aux chantiers comme bûcheron. Jeannette s'occupe de toute la maisonnée, elle coud les vêtements pour ses enfants, elle tisse des couvertures au métier, elle tricote. Elle passe plusieurs nuits blanches en accomplissant ces tâches avec courage et patience; elle est très généreuse de son temps et ça continue encore actuellement.

À ce jour, la famille se compose de 18 petits-enfants et 10 arrière-petits-enfants.

1^{re} rangée : Charles-Édouard et Jeannette; 2^e rangée : Suzanne, Micheline et Germaine; 3^e rangée : Marc-Aurèle, Carmelle et Louise; 4^e rangée : Lise, Alice et Annette; 5^e rangée : Charles-Aimé.



*Charles-Eugène Deschamps,
Emma Laforest et Berthé Rouleau*



Famille Charles-Eugène Deschamps, Emma Laforest et Berthé Rouleau. 1^{re} rangée : Eudore; 2^e rangée : Irène, Gérard, Charles-Eugène, Berthé, Réal et Germaine; 3^e rangée : Marcel, Roch, Ephrem, Nicole, Ghislain, Gaston et Julien. Photographie prise en août 1963.

Charles-Eugène naît le 9 juin 1892 à Saint-Arsène, fils de Georges Deschamps (1863-1942) et de Rose-Délina Paradis (1865-1924).

En premières noces, le 29 février 1916, il épousa **Emma** Laforest, née le 9 août 1893, de Saint-Honoré. De cette union sont nés cinq enfants :

Irène (1916-2003) – Domina Dubé; *Gérard* (1918) – 1^{re} noces, Lucille Langlois; 2^e noces, Lina Trudel; *Eudore* (1920) – 1^{re} noces, Thérèse Dubé; 2^e noces, Lucille Dupont; *Réal* (1921) – Lucie Pellerin; *Germaine* (1923) – 1^{re} noces, Lionel Sirois; 2^e noces, Laurent Pelletier.

Charles-Eugène épousa en secondes noces le 24 août 1932 **Berthé** Rouleau, née à Saint-Eusèbe le 1^{er} mai 1902. Ils eurent huit enfants :

Julien (1934) – Michelle Renaud; *Gaston* (1935) – Madeleine Morin; *Ghislain* (1937); *Jacques* (1939-1963); *Nicole* (1942) – Paul Thériault; *Ephrem* (1944) – Diane Roy; *Roch* (1946) – Cécile Ouellet; *Marcel* (1949) – Constance Cloutier.



Emma Laforest, décédée le 15 janvier 1924.



Jacques, décédé le 11 août 1963.

Ce qui fait un total de 13 enfants, 40 petits-enfants, 75 arrière-petits-enfants et 16 arrière-arrière-petits-enfants.

Charles-Eugène est arrivé à Saint-Eusèbe en 1904 à l'âge de 12 ans avec son père Georges et sa mère Rose-Délina Paradis. Ils ont défriché la terre et vécu sur cette ferme pendant toutes ces années. Cette résidence familiale en a vu du monde passer.

Charles-Eugène est décédé le 10 juillet 1976 et Berthé l'a rejoint le 7 mai 2004 à l'âge de 102 ans.



Famille Charles-Eugène Deschamps, Emma Laforest et Berthé Rouleau. À l'avant : Nicole, Berthé, Irène et Germaine; à l'arrière : Ephrem, Eudore, Gaston, Gérard, Réal, Roch, Marcel, Ghislain et Julien. Photographie prise au 100^e anniversaire de naissance de Berthé en mai 2002.

Claire-Diane Deschamps et Clermont Bourgoïn

Je suis née le 20 décembre 1950 à Saint-Eusèbe. Je suis la fille cadette de Lucia Dubé et de Camille Deschamps, j'ai grandi à la ferme familiale jusqu'à l'âge de 18 ans. J'ai fréquenté l'école primaire N° 3 qui est maintenant ma demeure. J'ai fait mon cours d'infirmière auxiliaire à Québec de 1969 à 1971. Je travaille depuis au Centre Hospitalier Notre-Dame-du-Lac. Il suffit de regarder autour de soi pour voir comment nous sommes gâtés de rester dans ce merveilleux petit coin de pays.

Je partage présentement ma vie avec **Clermont Bourgoïn** depuis novembre 1993. Il est né à Squatec et a travaillé au Centre Hospitalier de Notre-Dame-du-Lac dans différents domaines. Il est à sa retraite.

C'est avec joie que je vous présente ma petite famille :

Yvan, né le 27 juillet 1978, demeure à Starlake, Ontario. Il possède des niveleuses et travaille à son compte. Il a un fils **Alain**, né le 2 mai 1999.

Pascal, né le 11 août 1980, demeure à Québec et travaille comme coiffeur.

Guillaume, né le 21 avril 1984, travaille pour son frère Yvan comme opérateur de niveleuse.

Leur père, **Jocelyn Chouinard**, demeure en Ontario.



Diane et Clermont.



Petit-fils Alain.



Yvan, Diane, Pascal et Guillaume.

Claude Deschamps et Renée Michaud

Claude Deschamps (16 juillet 1960), aîné d'une famille de cinq enfants, fils de Lucille Morin (1936-2001) et de Roméo Deschamps (1928-1994) habitant sur une terre dans le rang de la Seigneurie à Saint-Eusèbe.

Renée Michaud (25 mars 1964, deuxième enfant d'une famille de trois. Fille de Laurette Gagnon et de Jean-Charles Michaud demeurant à Notre-Dame-du-Lac.

Renée et Claude unissent leur vie le 28 juillet 1984. Suivant le cours de notre destinée, le travail nous amène à l'extérieur de la région de 1984 à 1987. Le retour dans notre coin de pays se fera au printemps 1987 en devenant propriétaire de la ferme paternelle située au rang de la Seigneurie. Un travail parallèle à nos emplois respectifs : Renée, conseillère pédagogique au centre de la petite enfance La Ribambelle à Rivière-Bleue; Claude,

conseiller en assurance agricole pour la Financière Agricole du Québec.

Une nouvelle expérience de la vie débute pour nous en janvier 1991 avec l'adoption de nos deux filles, d'origine haïtienne, *Manoucheka* âgée de 6 ans (15 mars 1984) et *Founette* âgée de 4 ans (12 février 1986). « Nous voilà de nouveaux parents ». Comme le destin nous est favorable un fils naturel vit le jour, *Antoine* (12 août 1991). Une petite famille des plus comblées. En 1993, un coup de cœur nous amène de nouveau vers une démarche d'adoption internationale. C'est maintenant à *Samuel* âgé de 18 mois (27 juillet 1992) de se joindre à nous en janvier 1994. Notre petit dernier est aussi d'origine haïtienne.

Depuis nous continuons de vivre dans notre petit coin de pays qui nous procure une belle qualité de vie.



Claude, Renée devant Founette, Antoine, Samuel et Manoucheka.

Émilien Deschamps et Solange Fortin



Solange et Émilien.

Émilien, fils d'Albert Florian Deschamps et d'Ida Deschamps, septième d'une famille de onze enfants, est né le 18 mai 1948. Le 13 juin 1970, il épouse **Solange** Fortin, née le 30 mai 1950 à Saint-Eusèbe, fille d'Hervé Fortin et de Lucienne Morin.

Les valeurs de nos familles se ressemblent comme étant tissées du même métier, cousues de foi, de courage, de labeur constant de l'amour. Le dévouement de nos parents nous est impossible à évaluer, tant ils avaient à se sacrifier et se soucrire aux besoins des autres sans compter. On peut dire que ce que nous avons aimé et retenu de notre enfance, c'est pour toute la vie qu'on l'aimera.

De notre union, deux enfants virent le jour : **Éric**, né le 18 juin 1970, et **Mélanie**, née le 4 mars 1976. Malheureusement, Mélanie décéda le même jour. Ce fut une terrible épreuve pour nous trois avant d'en arriver à une acceptation, mais certainement que Dieu avait ses raisons.

Pour résumer notre vie de couple Deschamps-Fortin : nous demeurons toujours à Saint-Eusèbe, notre lieu natal. Émilien travailla pendant plusieurs années comme travailleur forestier. Depuis 1988, il est à l'emploi du ministère des Transports comme

opérateur (C.V.M.1). Lorsqu'arrive le printemps, il s'adonne à l'acériculture.

Pour ma part, j'ai occupé sur une période de 1977 à 1986, le poste de secrétaire-trésorière à Saint-Eusèbe. Un travail des plus valorisants, mais malheureusement il m'a fallu quitter cet emploi à la suite d'un fâcheux accident.

Nous soulignons avec fierté la vie de notre fils **Éric** : il fit ses études primaires à l'école de Saint-Eusèbe et son secondaire à la Polyvalente de Cabano. Il occupe maintenant, depuis le 30 mars 1998, un poste comme préposé à la salle de contrôle pour la compagnie Agropur de Granby. Il demeure à Saint-Jean-sur-Richelieu.

Un jour arrive pour combler son bonheur : il fit la connaissance de Christine Gagné, fille de Réjean Gagné, originaire de Sully, et de Georgette Saint-Onge, née à Saint-Eusèbe et résidente de Saint-Jean-sur-Richelieu. Elle occupe le poste d'agent de bureau à la Commission Scolaire des Hautes-Rivières, de Saint-Jean-sur-Richelieu.

Nous désirons, Émilien et moi, rendre à Christine un sentiment de reconnaissance pour ce qu'elle est : une charmante femme puisqu'elle rend notre fils **Éric** heureux.

Joyeux centenaire à tous et franc succès !

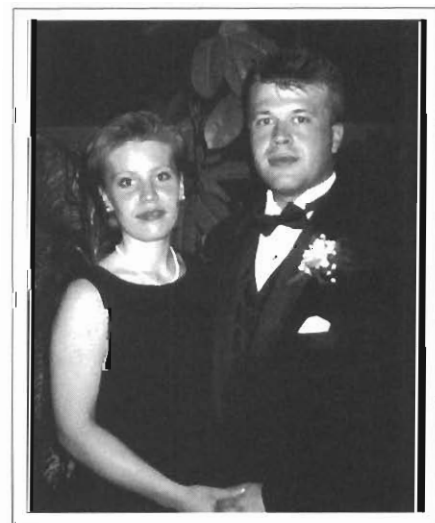

Christine Gagné
et Éric Deschamps.

Conrad Deschamps et Gilberte Boulanger



Conrad et Gilberte en 1957.

Conrad est le cinquième fils d'Alexis Deschamps (né à Saint-Arsène le 26 novembre 1888, arrivé à Saint-Eusèbe en 1898 et décédé en 1969) et d'Alice Saint-Pierre (1893-1967). **Conrad** est né le 7 octobre 1922 sur la ferme paternelle du rang de Packington, propriété actuelle de Normand Deschamps. En 1926, à l'âge de quatre ans, il déménage avec sa famille au village, sur la terre actuelle d'Armand Deschamps. Cette terre fut achetée d'Alfred Chouinard. Conrad fit des études à l'École d'agriculture de Rimouski en 1940-41. Durant la guerre, il travailla dans une usine d'engrais chimique à Saint-John, Nouveau-Brunswick.

Il se marie le 27 août 1946 à Saint-Juste-du-Lac avec **Gilberte** Boulanger (1923-1998), née le 14 avril 1923. Gilberte est la fille de Joseph-Pierre Boulanger (1883-1965) et de Rose-Délina Thibeault (1888-1974). De 1946 à 1950, Conrad et Gilberte demeurent au village de Saint-Eusèbe dans

la maison actuelle de Fernand Dumont. Conrad travaille comme journalier au moulin de Ludger Lajoie et achète son propre camion pour faire du transport de gravier. En 1950, ils ont déjà deux enfants : *Raymond* (27 juillet 1947) et *Jacynthe* (7 décembre 1948). Gilberte est enceinte de *Béatrice* (25 juin 1951) lorsqu'ils déménagent le 15 mai 1951 à la Rivière Cabano, sur le lot 37, acheté d'Alfred Côté. Donc, Gilberte et Conrad laissent le confort des villageois (le village avait l'électricité depuis 1946) pour réaliser leur rêve d'agriculture. Gilberte ne réutilisera son fer à repasser électrique que lors de l'électrification du rang à Noël 1955.

De 1951 à 1960, la principale activité des jeunes colons est le défrichage de la terre et la construction des bâtiments pour abriter les animaux. Comme les revenus de la ferme sont modestes, Conrad travaille souvent à l'extérieur; il sera à tour de rôle cueilleur de patates au Maine, bûcheron dans les chantiers de la Côte Nord, de la Mauricie et du Maine. Pendant ce temps, la famille s'accroît de trois enfants : *Madeleine* (13 février 1953), *Suzanne* (25 août 1954) et *Évangéline* (12 mai 1958).

En 1960, Conrad achète la terre voisine, celle de Claude Ouellet; cela permet de doubler la superficie en culture. Mais Conrad continue son travail dans les chantiers durant l'hiver. En 1969, on le retrouve sur les chantiers de construction du Foyer Beauséjour à Saint-Louis-du-Ha ! Ha ! et de la Polyvalente de Cabano. Progressivement, il s'intéresse au domaine de la construction et il sera parmi les ouvriers qui ont érigé le Centre commercial de Rivière-du-Loup, le Carrefour de Rimouski, la Polyvalente de Sully. En 1972, il vend ses vaches laitières pour se consacrer entièrement au métier de charpentier-menuisier; il sera travailleur sur la structure du stade Olympique de Montréal de 1974 à 1976.

Conrad Deschamps et Gilberte Boulanger

De retour à Saint-Eusèbe en 1977, il continue son travail de charpentier-menuisier localement; cette période se caractérise par la construction de nombreuses habitations à loyer modique (HLM) à Rivière-Bleue, Sully et Notre-Dame-du-Lac.

En 1987, à l'âge de 64 ans, l'optimiste se construit une nouvelle résidence au 186, route 232, sur ses terres. De plus, Conrad et Gilberte, à leur retraite, réalisent de nombreux voyages (le Mexique, l'Arizona, les Antilles et l'Europe) et ils s'impliquent régulièrement aux activités de l'Âge d'or et des Chevaliers de Colomb. Malheureusement, le décès subit de Gilberte frappe la famille le 30 mars 1998.

Aujourd'hui, en 2004, Conrad est âgé de 81 ans et toujours actif; ses six enfants se sont dispersés à travers le Québec pour fonder leur famille. Il est le grand-père de dix petits-enfants et arrière-grand-père de deux petits-enfants. Nous lui souhaitons longue vie et beaucoup de bonheur.

Raymond et Marielle Marquis, Rimouski;

Jacynthe et Réal Landry, Candiac;

Béatrice et Daniel Garon, Québec;

Madeleine et Christian Thériault, Saint-François de Laval;

Suzanne et Edmond Hébert, Rimouski;

Évangéline et Michel Proulx, Île Bizard.



*Assis : Conrad et Gilberte à leurs noces d'or, août 1996;
debout : Évangéline, Raymond, Suzanne, Béatrice, Madeleine et Jacynthe.*

Ephrem Deschamps et Diane Roy



Diane et Ephrem.

À Saint-Eusèbe le 3 juin 1944 naît **Ephrem**, fils de Charles-Eugène Deschamps (1892-1976), de Saint-Arsène, et de Berthé Rouleau (1902-2004), née à Saint-Eusèbe et fille de Didace. Charles-Eugène et Berthé se sont mariés le 24 août 1932.

Diane est fille de Léopold Roy (1924), de cette paroisse, et sa mère Géraldine Ouellette (1927-1984), du Lac Baker. Léopold et Géraldine se sont mariés le 26 août 1946.

Conjointe d'Ephrem depuis 1985, Diane travaille pour le mouvement Desjardins depuis mars 1984.

De père en fils, le bien paternel est transmis à Charles-Eugène qui a pris soin de ses parents jusqu'à leur décès. C'est ensuite à Ephrem en 1967 que revient la résidence familiale avec son épouse Claudette Pellerin (fille de Paul-Émile) qui ont eu deux filles : *Nadine* (31 mars 1969) et *Lise-Ann* (12 mai 1973), demeurant eux aussi avec leurs grands-parents.

Ephrem a cultivé la terre de 1967 à 1985. Il a travaillé pour l'entreprise J.M.P. inc., Bois traité Bowater inc. Il a été pompier volontaire de 1967 à 2000 et chef pompier pendant les quinze dernières années.

Grand-père de quatre petits-enfants : Tommy (29 septembre 2000), fils de Nadine et de Philippe Miron.



Nadine, Tommy, Philippe.

Marie-Ève (26 juin 1993), Shana (20 novembre 1996) et Charl-Éric (13 août 2003), enfants de Lise-Ann et de Franco Dumont.



Lise-Ann

Étienne Deschamps et Marie Saint-Pierre



Marie et Étienne au centre. 1^{re} rangée : Laurette, Yvonne, Cécile, Thérèse et Jeannette; 2^e rangée : Émile, Henri, Richard, Gilles et Georges-Albert.

Étienne, natif de Saint-Arsène, fils de Georges et Rose-Délina Paradis, né le 2 septembre 1886, quitte sa paroisse natale à l'âge de 16 ans pour venir s'établir à Saint-Eusèbe.

Marie Saint-Pierre, fille de Joseph Saint-Pierre et Célanire Laforest, née le 11 décembre 1891, native de Saint-Eusèbe.

Étienne et Marie ont uni leur destinée le 13 janvier 1914, ils sont du nombre des premiers pionniers de la paroisse. De cette union, douze enfants ont vu le jour:

Étienne a travaillé sur sa ferme toute sa vie; il se levait à l'aube et se couchait à la tombée du jour. Il avait foi en la terre et le travail ne lui faisait pas peur. À 97 ans, notre père était très alerte.

En 1931, il s'implique dans sa paroisse comme maire et apporte sa contribution comme marguillier de 1937 à 1939.

Marie a été une femme admirable et courageuse; elle seconde son mari dans tous les travaux, elle file la laine et fabrique les vêtements pour la maisonnée, voit à la préparation des repas et

à l'entretien de la maison aidée de ses enfants à mesure qu'ils grandissent.

Nous avons fêté leurs noces de platine (70 ans) en 1984 et comme en font foi les registres paroissiaux c'est la première fois qu'un tel événement se produisait dans l'histoire de la paroisse.

Chers parents, aujourd'hui vos enfants et leurs descendants vous remercient pour l'héritage de foi et de courage que vous leur avez laissé.



Résidence familiale, logée en 1915.

Eudore Deschamps, Thérèse Dubé, Lucile Dupont

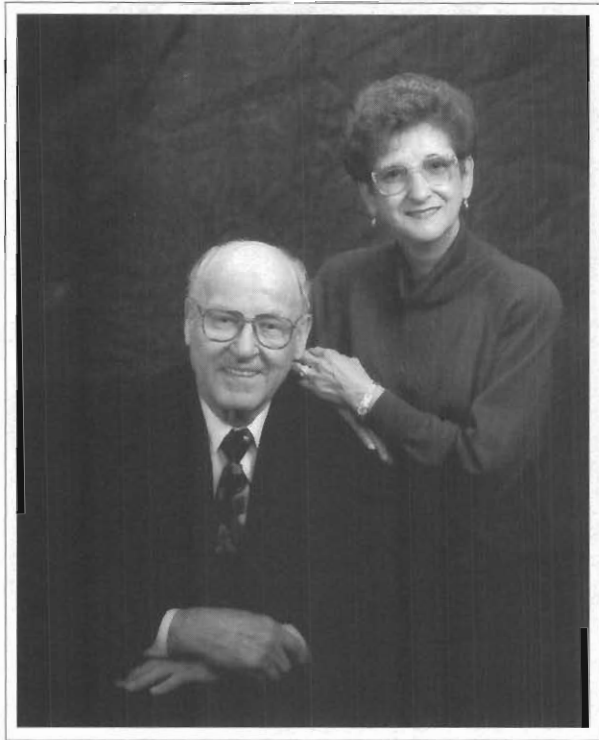

Eudore Deschamps et Lucile Dupont.

Eudore est né le 26 février 1920 à Saint-Eusèbe, fils de Charles-Eugène Deschamps et d'Emma Laforest. En 1948, il épouse **Thérèse** Dubé, de Saint-Eusèbe, née le 30 avril 1924, fille d'Omer Dubé et d'Octavie Dubé. De cette union sont nés neuf enfants :

Carmel 1948; *Lynda* 1950; *Brigitte* 1951; *Rino* et *Mario* 1952, jumeaux, décédés en bas âge; *Blondin*, *Alain*, *Sylvain*, 1955, triplets; *Marie-Claude* 1958.

Eudore était cultivateur sur sa propre ferme. Secondé de son épouse Thérèse, il ne comptait pas les heures pour réaliser son rêve : posséder une ferme laitière. Le destin en a décidé autrement; il dut vendre sa ferme pour cause de maladie, les enfants étant trop jeunes pour prendre la relève. Ils s'installent au village; avec de bons soins et un long congé forcé, il reprend le travail peu à peu pour finir au ministère des Transports avec en plus un contrat de poste rurale. Le calme fut de courte durée puisqu'après une longue maladie, son épouse décède le 17 octobre 1971. Cinq ans plus tard, il épouse le 3 septembre 1976 **Lucile** Dupont, serveuse, fille de Ludger Dupont et de Bernadette Beaulieu, de Ville Dégelis. Maintenant ils sont retraités tous les deux.



*1^{re} rangée : Thérèse,
Marie-Claude, Brigitte,
Lynda et Eudore ;
2^e rangée : Blondin,
Alain et Sylvain ;
en arrière : Carmel.*

Gaétan Deschamps et Lucie Boucher



Alexandre



Gaétan et Lucie



Jonathan

Gaétan est né le 1^{er} juin 1956, sixième d'une famille de sept enfants, fils de feu Albert Élie Deschamps et de feu Rose-Alma Morin. Il épousa le 9 août 1986 **Lucie**, née le 24 juin 1964, de Notre-Dame-du-Lac, sixième d'une famille de neuf enfants, fille de feu Olivier Boucher et de feu Thérèse Bélanger. De cette union sont nés deux garçons : *Alexandre*, le 28 décembre 1987, et *Jonathan*, le 2 octobre 1991.

Gaétan travailla sur la ferme paternelle jusqu'à l'âge de 17 ans. Ensuite il quitta pour travailler sur la Côte Nord pendant un an. Le mal du pays le fit revenir pour travailler en forêt pendant 18 ans. Ensuite, il travailla quelques années dans un moulin à scie, à Ville Dégelis. En 1989, il acheta un camion pour faire du « sandblast » (décapage au jet de sable)

et du « steamage mobile » (travailleur autonome), mais il dut combiner en travaillant dans une érablière, car ça ne suffisait pas pour le temps hivernal. En 1998, il décida de monter son érablière avec ses deux cousins. Il dut abandonner en 2003, car son nouveau travail à la carrière de mine d'ardoise, depuis 2001, ne lui permettait plus de poursuivre, par manque de temps.

Lucie travaille comme agente de bureau depuis 1982 à Cabano, dans la câblodistribution, puis en dentisterie depuis 1993. Les enfants sont maintenant à la Polyvalente de Cabano, Jonathan en secondaire I, qui rêve de travailler auprès de personnes handicapées, tandis qu'Alexandre est en secondaire V, ne sachant pas où se diriger, soit en administration, soit en réserve militaire.

Georges-Albert Deschamps et Madeleine Nadeau



Georges-Albert et Madeleine.

Georges-Albert est né à Saint-Eusèbe en 1916. Il est le deuxième d'une famille de douze enfants dont sept sont encore vivants. Il est le fils de Marie Saint-Pierre (1891-1986) et d'Étienne Deschamps (1886-1984).

Dans sa jeunesse, Georges-Albert aide ses parents à la ferme. Il y travaille jusqu'à son mariage.

En 1945, il achète la maison et la terre de Lucien Morneau, sur le rang 11.

Il épouse en 1947 une enseignante, **Madeleine** Nadeau (1918), d'Estcourt. Femme au foyer, elle retourne à l'enseignement en 1962 et prend sa retraite en 1973.

Homme travaillant, à qui les tâches physiques ne font pas peur, Georges-Albert partage sa vie entre sa famille, la culture de sa terre et le travail du bois. Il cultive sa terre jusqu'en 1971. Sans l'exploiter, son fils Jean-Marie en est l'actuel propriétaire. Les hasards de la vie les conduisent à Rivière-du-Loup en 2002.

Naissent de leur union :

Viateur (1948), Victoriaville. Enfant : Geneviève (1975); *Marielle* (1949), mariée à Jean-Nil Grégoire en 1975, Notre-Dame-du-Lac. Enfants : Luc (1978), Hélène (1982); *Jacqueline* (1950), Québec; *Jean-Marie* (1954), marié à Diane Deschamps en 1976, Rivière-du-Loup. Enfants : Frédéric (1979), Christian (1981), Myriam (1985).

Nous voulons souhaiter à tous d'heureuses retrouvailles et un joyeux 100^e anniversaire.



Photo prise en 1997 lors du 50^e anniversaire de mariage de Madeleine et Georges-Albert. 1^{re} rangée : Christian, Madeleine, Georges-Albert et Frédéric; 2^e rangée : Geneviève, Viateur, Marielle, Jacqueline, Jean-Marie, Diane et Myriam; 3^e rangée : Hélène, Luc et Jean-Nil.

Guytaine Deschamps et Steeve St-Pierre



Guytaine et Steeve.

*J*e suis née le 28 janvier 1973 à l'hôpital de Notre-Dame-du-Lac. Mon père, Paul-Aimé, était ouvrier forestier et un homme au cœur d'or. Ma mère, Danielle Pelletier, est une femme au foyer et une maman très impliquée dans l'éducation de ses enfants. Je suis la troisième de leurs quatre enfants et je me prénomme **Guytaine**. J'ai eu la chance de grandir dans un foyer où le rire et l'affection faisaient partie du quotidien. J'ai fait mes études post-secondaires à Rimouski. J'ai un baccalauréat en enseignement préscolaire et primaire. Depuis 1997, je travaille pour la commission scolaire du Fleuve-et-des-Lacs.

En 1993, j'ai rencontré **Steeve** St-Pierre, ouvrier d'atelier chez Bastille Portes et Fenêtres, de Sully. Il est le fils de Jacques et Fernande Bérubé et le petit-fils d'Arsène et d'Irèna Côté, de notre paroisse. Après quelques années de vie commune,

nous faisons bénir notre union en l'église de Saint-Eusèbe. Nous avons eu le bonheur de voir nos vies s'enrichir de trois merveilleux trésors qui ensoleillent notre quotidien : *Aimy*, *Alyssa* et *Xavier*.

En juillet 1998, Steeve et moi achetons la maison de mon enfance. J'ai vécu les six premières années de ma vie dans une école double du rang 11. Mes parents en avaient fait l'acquisition auprès de Roger Langlois en 1971 pour en faire leur foyer. Je me souviens d'un vieux banc d'école qui se trouvait dans le sous-sol à demi rénové, vestige de la vocation initiale de la bâtisse. Un soir de l'automne 1979, le feu ravagea la maison. Il n'en resta plus rien. Très vite, mes parents achetèrent une maison préfabriquée qui vint prendre racine au cœur même du site laissé libre par le sinistre. C'est cette maison qui est le nid de ma famille. Je suis enchantée que mes enfants grandissent dans la demeure où j'ai moi-même vécu une enfance heureuse.

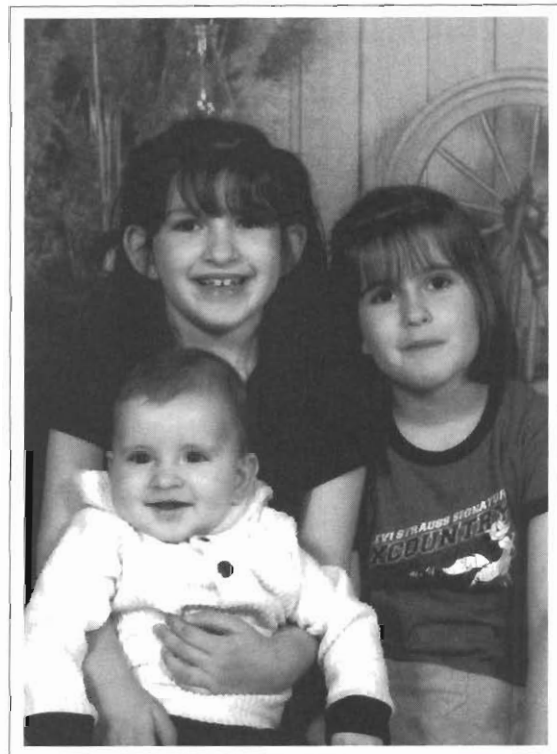

Aimy, Alyssa et Xavier.

Irène Deschamps et Domina Dubé



Domina Dubé et Irène Deschamps.

Domina Dubé, fils d'Omer Dubé et d'Octavie Dubé, né le 19 octobre 1920 à Saint-Eusèbe et décédé le 22 mai 1987.

Irène Deschamps, fille de Charles-Eugène Deschamps et d'Emma Laforest, née à Saint-Eusèbe le 30 décembre 1916 et décédée le 13 septembre 2003.

Domina et Irène unissent leur destinée en l'église de Saint-Eusèbe le 5 septembre 1942. Domina travaille pour le C. N. Irène fait son École normale et enseigne dans les rangs de Saint-Eusèbe jusqu'à son mariage. Elle reprit sa carrière d'enseignante lorsque la dernière des quatre enfants débuta l'école, jusqu'à sa retraite

Ils vécurent quelques années chez les grands-parents d'Omer où naquit France. Ils déménagèrent au village. Denis est venu au monde et leur maison passa au feu et ils perdirent tout. Domina travailla pour le C.N. jusqu'à sa retraite.

Irène acquit la maison de son frère pour tenir un restaurant et naquit Chantal. Ils acquirent leur maison en 1949 et Charlyne arriva et ils y restèrent jusqu'à leurs décès.

Les enfants :

France (infirmière) née le 12 juillet 1943 a épousé Jean Thériault (policier) le 30 janvier 1965 et demeure à Rimouski. Ils ont trois enfants : Bernard, Mélanie et Édouard.

Denis (électricien) né le 30 janvier 1945 a épousé Ginette Mailhot (technicienne en laboratoire) le 30 octobre 1971 à Saint-Hypolyte de Wotton et demeure à Saint-Hilaire. Ils ont trois enfants : Patrick, Christian et Sébastien (jumeaux).

Chantal (infirmière) née le 22 mars 1948 a épousé Gilles Rioux (comptable) le 21 mai 1976 et demeure à Notre-Dame-du-Lac. Ils ont deux enfants : Stéphanie et Marie-Anik.

Charlyne (infirmière), née le 22 décembre 1952, a épousé René Raby (chef mécanicien) le 28 août 1976 et demeure à Gatineau. Ils ont deux enfants : Hélène et Chantal.



*1^{re} rangée : Charlyne, France et Chantal;
2^e rangée : Denis.*

Jacques Deschamps et Suzie Plourde

Jacques, onzième enfant d'Armand Deschamps et de Rita Morin, né le 28 septembre 1966, à l'Hôpital Notre-Dame-du-Lac, baptisé à Saint-Eusèbe le 9 octobre par l'abbé Léon Bélanger.

Suzie Plourde, première enfant d'Albert Plourde et de Rose-Aline Perreault, née le 14 septembre 1967 à l'Hôpital Saint-Joseph-du-Lac, Saint-Éleuthère, baptisée à Saint-Eusèbe le 24 septembre par l'abbé Léon Bélanger.

Mariés à Saint-Eusèbe le 24 juillet 1987, ils sont allés vivre à Sainte-Julie jusqu'en 1994 puisque Jacques travaillait chez Bois Franc Royal de Beloeil auparavant et comme mécanicien dans un garage par la suite.

Moi, Suzie, je travaillais chez Novatec durant notre séjour à Sainte-Julie.

De notre union sont nés *Marc*, le 20 février 1990, et *Jessie*, le 1^{er} avril 1992.

Jacques et sa famille sont revenus vivre à Saint-Eusèbe le 15 septembre 1994 pour travailler dans son garage personnel comme mécanicien; il l'a ensuite vendu. Depuis le début de 1998, c'est chez Les Bardeaux Lajoie qu'il fait fructifier ses talents de contremaître. Depuis janvier 2005, il est contremaître chez Ébénisterie F. Sirois, de Saint-Marc-du-Lac-Long. Moi, Suzie, je dépense mes énergies chez Viande du Breton de Rivière-du-Loup, autrefois de Notre-Dame-du-Lac. Les deux enfants fréquentent l'École Polyvalente de Cabano.

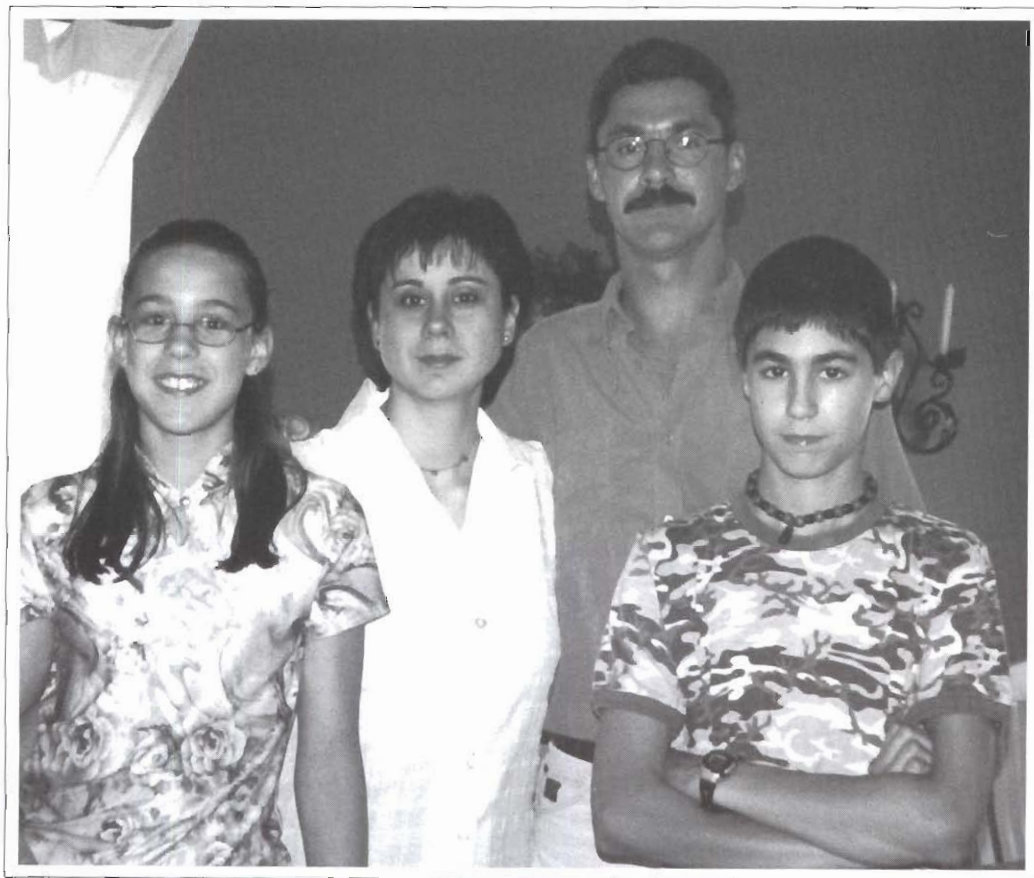

Famille Jacques Deschamps et Suzie Plourde. À gauche, Jessie, à droite, Marc.

Joseph Deschamps et Caroline Côté



Joseph Deschamps



Caroline Côté



Résidence construite par et pour
la famille de Joseph Deschamps.

Joseph Deschamps est le fils de Georges et de Rose-de-Lima Paradis. Il est né à Saint-Arsène le 28 août 1885.

Caroline Côté est la fille de Félix et d'Odélie Picard. Elle est née dans le 4^e rang de Notre-Dame-du-Lac le 25 décembre 1885.

Joseph (dit Jos) est arrivé à Saint-Eusèbe à l'âge de seize ans. Leur maison était celle d'Ephrem Deschamps aujourd'hui.

Le père de Caroline décède en 1887 alors que celle-ci n'avait qu'un an et demi. Alors, dès l'âge de 12 ans, elle monte à Saint-Eusèbe et y travaille comme bonne dans les maisons privées.

Après quelques années, Joseph remarqua cette jeune femme solide. Ils se marient le 18 septembre 1906. Joseph et Caroline auront onze enfants :

Lina (20 octobre 1907/27 février 2003)
conjoint : René Pelletier;

Rose (18 octobre 1909/31 mars 1991)
conjoint : Georges Lavoie;

Wilfrid « Zom » 16 avril 1911/11 janvier 1997;

Aimé (28 mars 1913/17 juillet 1974)
conjointe : Rose-Alma Côté;

Laurent « Pit » (28 février 1915/27 mars 1976);

Lionel (11 juin 1917/22 mars 1998)
conjointe : Alexina Rouleau;

Liboire (29 mars 1919/21 janvier 1940);

Charles-Édouard (6 octobre 1921)
conjointe : Jeannette Nadeau;

Rosaire (19 octobre 1924)
conjointe : Françoise Girardin;

Lucienne (22 avril 1926)
conjoint : Léo Deschênes;

Jean-Paul (22 juin 1928)
conjointe : Germaine Pelletin.

Après leur mariage, Joseph et Caroline achètent leur propre terre et leur petite maison. Mais les enfants arrivent et la maison devient trop petite. C'est en 1938 que Jos et Caroline réalisent leur rêve : ils construisent la maison que vous voyez aujourd'hui au 236, rue Principale. Mais Caroline n'en profitera pas très longtemps. Elle tombe malade et elle meurt le 2 novembre 1944. Joseph ne se remariera jamais. Avec ses fils, il continue à travailler la terre et sa fille Lucienne l'accompagnera jusqu'à ses derniers jours. Joseph meurt à l'âge de 97 ans, le 19 décembre 1982. Il était homme sage et de bon conseil.

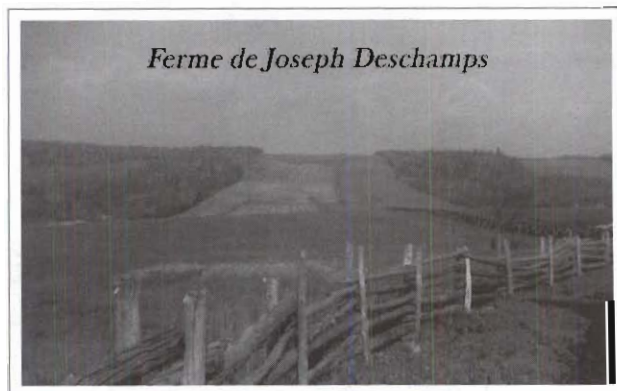

Laurette Deschamps et Gérard Bouchard

C'est le 1^{er} août 1942 en l'église de Saint-Eusèbe que **Laurette** et **Gérard** unirent leur destinée.

Gérard, natif de Rivière-Bleue, fils de Sylvio Bouchard et Marie Labrie, est arrivé à Saint-Eusèbe en 1932. Il est né le 8 octobre 1918.

Laurette, native de Saint-Eusèbe, est la fille d'Étienne Deschamps et de Marie Saint-Pierre. Elle est née le 5 août 1918.

De cette union dix enfants ont vu le jour :

Réjean, le 15 août 1943; *Jacques*, le 19 août 1945; *Théo*, le 22 décembre 1946; *Valmont*, le 17 janvier 1948; *André*, le 25 juillet 1951; *Mario*, le 12 mars 1953; *Ginette*, le 29 juin 1954; *Carole*, le 17 janvier 1956; *Alain*, le 30 novembre 1958; *Guido*, le 7 octobre 1960.

Jusqu'à ce jour, leurs descendants comprennent quatorze petits-enfants et trois arrière-petits-enfants.

Gérard au début était cultivateur. L'hiver, il allait dans les chantiers pour subvenir aux besoins de sa famille. Après quelques années, il délaisse

l'agriculture pour aller travailler pour un contracteur de Sherbrooke pour Transport Québec.

Laurette à la maison voit aux bons soins de ses enfants, leur donne l'éducation et l'instruction pour qu'ils puissent s'en servir plus tard. Ensuite, elle reprend l'enseignement. Elle a enseigné vingt-six ans à Saint-Eusèbe.

La famille Bouchard souhaite une très heureuse fête à la municipalité et à la paroisse de Saint-Eusèbe.

Elle rend hommage à nos pères et mères qui ont défriché ce petit coin de terre qui est aujourd'hui Saint-Eusèbe.



La maison familiale de Gérard Bouchard.



*À l'avant :
Mario, Gérard,
Laurette et Valmont;
à l'arrière : Jacques,
Théo, André,
Ginette, Guido,
Carole, Réjean et Alain.*

Léo Deschamps et Hélène Gosselin



Assis : Léo et Hélène;
debout : Paul-Aimé, Fernand, Léonard et Léona.

Léo, fils d'Alexis Deschamps et d'Alice Saint-Pierre, deuxième enfant d'une famille de onze, naît à Saint-Eusèbe le 2 août 1918 au rang 7 Packington, aujourd'hui route des Beaux-Lieux. Le jour de ses vingt et un ans, il épouse **Hélène** Gosselin, fille de Philippe Gosselin et de Marie Veilleux, née à Saint-Éloi le 2 mai 1911 et cadette d'une famille de huit enfants.

Avant le mariage, Hélène cède à l'élu de son cœur la terre acquise à Saint-Eusèbe depuis quelques années, terre voisine de celle où Léo vit le jour. Le couple y vivra une vie laborieuse jusqu'au décès subit d'Hélène, le 16 novembre 1986.

De leur union, cinq enfants voient le jour :

Léona, née prématurément le 13 mars 1940, est devenue religieuse de Notre-Dame-du-Rosaire le 2 février 1964.

Pauline, née le 26 mars 1941 et décédée le lendemain.

Léonard, né le 21 mars 1942, a épousé Gracia Vaudry en 1967. Il est le père de Martin et de

Claudine et grand-père de Dany, Marie-Hélène, Maxime et Jessy.

Fernand, né le 14 octobre 1946, a épousé Pauline Fortin en 1970. Ils ont trois enfants : Mireille, Éléna et François.

Paul-Aimé, né le 21 octobre 1948, a épousé Danielle Pelletier en 1969 et est décédé subitement le 2 novembre 1992. Voient le jour de cette union, quatre enfants : Lisa, Francis, Guylaine, Nathalie, et cinq petits-enfants : Rémi, Aimy, Alyssa, Andy et Xavier.

Amour de la terre, courage, générosité et honnêteté furent les valeurs de prédilection véhiculées dans la famille du couple Deschamps-Gosselin.

Quelques personnes se rappellent sûrement la galette chaude, le sucre à la crème, la soupe aux légumes ou une quelconque recette inédite, dégustés lors d'une visite furtive à celle que l'on aimait appeler la « Grande Hélène ». D'autres ont encore vagues souvenirs des chaudes mitaines à patrons et des vêtements « haute couture » issus de vieux manteaux ou d'agencements de diverses retailles de tissus. Que de souvenirs du grand jardin et des centaines de pots de conserve qu'Hélène tablettait chaque automne pour se rire des longs hivers...

La travail acharné de Léo fit d'une terre rocheuse, dérochée parfois jusqu'à la tombée de la nuit, une terre généreuse et docile sous les mains du paysan. Comme l'Artiste, Léo savourait l'odeur du foin coupé en pleine jeunesse, portait attention à la semence jetée en terre chaude à point et se plaisait à jardiner quelques acres de forêt. La construction d'une maison et d'une grange-étable spacieuse demeurent toujours sa fierté.

A l'occasion, autour du papa qui avance en âge malgré un brin de nostalgie, la maison familiale demeure le lieu de rassemblement par excellence où l'on se remémore d'inviolables souvenirs. Et les silencieux échos de la terre tant revirée s'élèvent malgré la revanche des sapins et des épinettes.

Léon Deschamps et Aurore Dubé



Léon Deschamps et
Aurore Dubé à leur
50^e anniversaire de mariage.

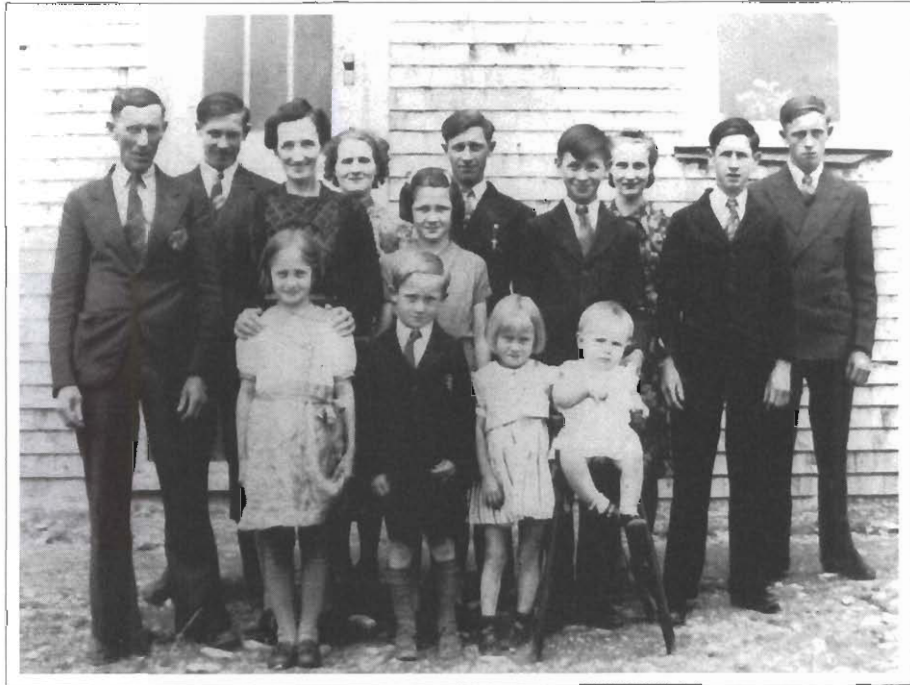

Famille Léon Deschamps. 1^{re} rangée : Jeannine, Adrien, Gaétane et Gervais; 2^e rangée : Léon, Aurore, Anne-Marie, Roméo et André; 3^e rangée : Albert Élie, Ida, Paul-Émile, Lucia et Romuald.

À Saint-Arsène le 9 décembre 1890 naît **Léon**, fils de Georges Deschamps et de Rose-de-Lima Paradis.

À Notre-Dame-du-Lac le 13 novembre 1896 naît **Aurore**, fille d'Élie Dubé et d'Henriette Beaulieu. Ils se sont mariés à Saint-Eusèbe le 29 août 1916.

De cette union sont nés : *Ida* (1917-2001), *Albert Élie* (1919-1998), *Paul-Émile* (1921-1995), *Lucia* (1923-2004), *Romuald* (1925), *André* (1926-1999), *Roméo* (1928-1994), *Anne-Marie* (1931), *Jeannine* (1933), *Adrien* (1935), *Gaétane* (1937), *Gervais* (1941).

Nos parents ont d'abord vécu au « Packington de l'église », ensuite ils ont séjourné au village et enfin ils réalisent leur rêve : ils achètent une terre presque au cœur de Saint-Eusèbe. Avec la famille de plus en plus nombreuse et la crise économique qui sévit, même si on travaille avec acharnement, il devient impossible de faire les paiements. Il a fallu quitter cette ferme avec beaucoup de tristesse et de rancœur.

En 1939, le gouvernement a ouvert le rang de la Seigneurie pour la colonisation. Papa, alors âgé de plus de cinquante ans, a eu la chance d'avoir un lot qu'il a défriché et cultivé avec courage et une ténacité remarquable. Pour encourager les nouveaux colons, le gouvernement avait organisé le concours du Mérite agricole. La juge a déclaré que maman avait le plus beau jardin, que l'entretien de la maison était parfait et qu'elle avait du bon pain.

Papa a fait longtemps la criée sur le perron de l'église. Il s'agissait de vendre à l'encan des articles que les paroissiens donnaient et l'argent recueillie allait aux âmes du purgatoire. Il a fait partie du conseil de la Caisse populaire.

À travers ses activités journalières, maman a souvent joué le rôle de sage-femme. Elle a souvent servi des repas à des gens qui travaillaient dans l'environnement. Au début des années 1960, ils ont déménagé au village pour vivre paisiblement leur retraite. Papa est décédé en 1974 à 84 ans, maman, elle, en 1989 à 92 ans.

Lionel Deschamps et Alexina Rouleau

Lionel, fils de Joseph Deschamps et de Caroline Côté, est né le 11 juin 1917.

Alexina Rouleau, fille de Didace et d'Alexandrine Morin, est née le 24 août 1912.

Lionel épouse Alexina le 27 août 1941. À ce moment, Lionel est fromager et Alexina enseignante à Saint-Eusèbe.

De ce grand amour naissent sept enfants :

Andréa (16 mai 1941/24 janvier 2004) – conjoint : Jacques Morin (25 juillet 1936/18 août 1986) – Enfant : Valérie;

Lucette (18 septembre 1943/17 novembre 1972);

Reine (5 février 1945) – conjoint : Cyr Dubé – Enfants : Maude, Nelson, Carlyne et Pascale;

Jeannot (19 avril 1947) – conjointe : Pierrette Fortin – Enfant : Pierre-Luc (22 avril 1980/25 juillet 1990);

Pauline (30 janvier 1949) – conjoint : Robert Quirion;

Joëlle (28 mai 1953) – divorcée – Enfants : Ophélie Deschamps Lévesque, Christophe Deschamps Lévesque (23 mai 1989/2 octobre 1995);

Mona (20 décembre 1954) – conjoint : Mario Lévesque – Enfant : Maxime.

Au début de leur mariage, le jeune couple vit une année chez Didace pour ensuite habiter la maison de Jos (père de Lionel) qui, lui, s'en construisait une plus grande. C'est en 1954 qu'ils emménageront dans le bungalow qu'ils se sont imaginé et construit sur la rue Principale.

Lionel est un passionné de travail et il embrasse différentes avenues. Après la fromagerie, il conduira des camions chargés ou de fromage ou d'animaux destinés à l'abattoir en direction de Québec ou encore des chargements de bois qui alimentent les moulins à scie. Les moulins à scie, c'est ce qui le retiendra jusqu'à la fin de sa vie active. À sa retraite, il transformera son sous-sol en atelier pour continuer de toucher le bois et surtout d'inventer.

Alexina laisse l'enseignement à son mariage pour élever ses enfants. Elle y reviendra dans les années 60 pour une période de cinq ans. Elle coud, tisse, tricote, fait de belles tables et affectionne les réunions de famille. Les mots croisés et le « scrabble » l'occuperont jusqu'à sa vieillesse.

Lionel part le premier, emporté par un cancer le 22 mars 1998. Alexina le rejoindra le 19 septembre 2004.

La maison fut vendue à Marc Bossé le 12 octobre 2000.

Merci à nos chers parents pour le bel exemple d'amour, d'affection et d'acharnement au travail.



Pauline, Lucette, Mona, Lionel, Andréa, Alexina, Jeannot (derrière), Reine, Joëlle. Photographie prise au mariage d'Andréa le 1^{er} juillet 1967.

Louise Deschamps et Francis Oakes

Louise Deschamps, fille de Jeannette Nadeau et de Charles-Édouard Deschamps, naît le 19 novembre 1967. Elle fait ses études primaires à Saint-Eusèbe et son secondaire à la Polyvalente de Cabano.

Elle s'implique dans le bénévolat pour le Centre des Loisirs pendant six ans. Elle adore la cuisine et la couture. Maintenant, elle travaille dans un moulin à scie de la paroisse.

Sa fille Caroline naît le 11 juillet 1989. Elle étudie à Cabano. Elle veut devenir massothérapeute ou graphiste. Elle entretient des rêves qu'elle désire réaliser.

En juillet 2003, Louise fait la rencontre de **Francis Oakes**, fils de Nicole Bourgoin et de Léo-Paul Oakes, né en décembre 1970. Il adore la mécanique et tout ce qui fonctionne avec du gaz.

Louise et Francis rêvent de s'établir bientôt à Saint-Eusèbe.



Caroline Deschamps, Louise Deschamps et Francis Oakes.



Lucien, Camille, Réal et Alexy.

Ginette, fille de Maria Beaulieu et de feu Adélarde Côté, est la quatrième d'une famille de six enfants. Elle est née à l'hôpital de Notre-Dame-du-Lac le 28 avril 1947.

Maria est la fille d'Alma Morin et de Camille Beaulieu. Adélarde est le fils de Julie Paradis et de Martin Côté.

Lucien, fils de Lucia Dubé et de Camille Deschamps, est le premier d'une famille de quatre enfants. Il est né à l'hôpital de Notre-Dame-du-Lac le 15 mai 1947. Lucia est la fille d'Audélie Morneau et de Sirice Dubé. Camille est le fils d'Alice Saint-Pierre et d'Alexis Deschamps.

Après trois ans de fréquentations et tant de belles soirées passées à danser au Lac du Repos, Lucien fit enfin la grande demande à Ginette. Ils ont décidé de s'unir en l'église de Saint-Eusèbe le 11 octobre 1969. Leur mariage fut célébré par l'abbé Léon Bélanger. Ils ont par la suite pris possession de la maison paternelle dans laquelle ils ont fondé leur petite famille. Cette union a donné

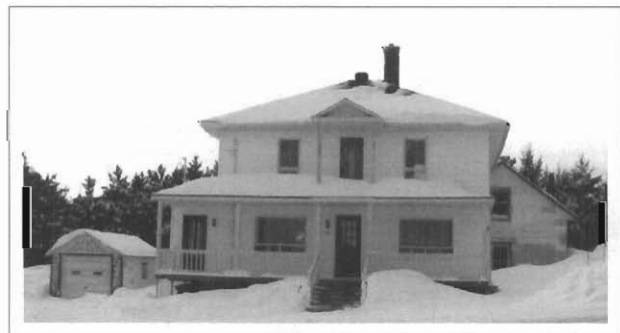

La maison familiale.



1^{re} rangée : Lucien et Ginette;
2^e rangée : Réal, Patrick et Steve.

naissance à trois beaux garçons. Leur premier fils, **Réal**, est né le 22 août 1970; le second, **Patrick**, est né le 2 mai 1972 et le dernier, **Steve**, est né le 15 décembre 1976,

Depuis ce jour, leur famille ne cesse de s'agrandir. Leur premier fils, Réal, est le conjoint de Josée, fille de Lise Gaudreau et de Serge Lévesque, qui résident à Saint-Eusèbe. Ensemble depuis 1987, Josée a donné naissance à trois enfants : Alexy (né le 29 décembre 1996), Rosiane (née le 26 juin 1999) et Jérémy (né le 24 octobre 2002). Patrick et Marie-Gil, fille de feu Isidora Dionne et de feu Gilles Courtois, qui résidaient à Notre-Dame-du-Lac, forment un couple depuis 1999. Patrick a une fille, Clohée (née le 29 avril 1993) et Marie-Gil a deux filles : Audrey (née le 15 août 1995) et Julie-Pier (née le 11 juin 1998). Enfin, Steve est l'époux de Véronique, fille de Claudette Dubé et de Siméon Moreau, de Cabano. Ils sont mariés depuis le 3 août 2002. Leur union a donné naissance à un enfant : Juliane (née le 6 mai 2004).

Lucien est employé de la construction depuis plusieurs années. Il est charpentier-menuisier. Il a toujours aimé manipuler le bois. Il ne compte même plus les heures qu'il a passées à bûcher ou à planer son bois. Il a plusieurs lots à bois sur lesquels il passe ses temps libres. De plus, Lucien aime beaucoup la danse et la chasse. Pour sa part, Ginette travaille comme cuisinière sur les chantiers de construction. Lors de ses temps libres, elle aime bien tricoter, faire de la couture ou bien confectonner de bons repas.

Lucienne Deschamps et Léo Deschênes



Lucienne Deschamps et Léo Deschênes.



Maison de Lucienne et de Léo.

Lucienne, fille de Joseph Deschamps et de Caroline Côté, est née à Saint-Eusèbe le 22 avril 1926.

Léo, fils de Joseph Deschênes et d'Alice Lévesque, est née à Saint-François-Xavier de Rivière-du-Loup le 10 novembre 1924.

Au moment du décès prématuré de sa mère en 1944, Lucienne prend les rênes de toute la maisonnée. Au fil des ans, ses frères trouveront compagnes et éliront domicile. Lucienne restera avec son frère Laurent ainsi que Wilfrid et son père Joseph. En décembre 1954, Alexina, sa belle-sœur, épouse de Lionel, accouche de son septième enfant. À la suite de l'accouchement, Alexina est atteinte de maladie et doit subir des interventions chirurgicales. Alors, Lucienne prend le bébé, la belle Mona, qu'elle garde et élève jusqu'à l'âge du secondaire. Ils continuent les travaux de la ferme jusqu'en 1975. À ce moment, ils vendent les animaux mais conservent les terres. Leur père meurt en 1982.

La famille de Léo arrive à Saint-Eusèbe en 1941. Ils achètent une terre de Jos Morneau. Pendant ses années de jeunesse, Léo fréquente Lucienne mais il repart travailler dans le Maine et ensuite à Montréal. C'est en 1984 que Léo revient vers Lucienne qui a toujours gardé son cœur libre.

Ils se marient le 10 novembre 1987. Wilfrid décède le 11 janvier 1997. Lucienne et son mari sont maintenant seuls à la maison paternelle.

Lucienne a de multiples talents. Elle partage son temps entre la couture, le tricot au crochet, le tissage, la danse et les conserves. Léo, sur son « scooter » ou son « 4 roues », arpente les terres et voit aux bâtiments. Mais la majeure partie de leur temps est réservé au camping et à la pêche au petit lac aménagé sur la terre.

En 2004, Léo est atteint d'un ACV, mais Lucienne y tient : c'est à la maison qu'il sera traité. Comme elle l'a fait pour son père et son frère, avec l'aide des intervenants de la santé, Lucienne le soigne avec tout son amour.



Passe-temps préférés de Lucienne et Léo, le camping et la pêche au petit lac aménagé sur la terre.

Patrick Deschamps et Marie-Gil Courtois

C'est le 23 octobre 1999 que débute la vie de couple pour **Patrick** et **Marie-Gil**. Patrick est né le 2 mai 1972 et il est le deuxième enfant d'une famille de trois garçons. Son père Lucien Deschamps et sa mère Ginette Côté viennent tous les deux de Saint-Eusèbe et y habitent encore ainsi que ses grands-parents Deschamps : Camille et Lucia Dubé. Sa grand-mère, Maria Beaulieu, y habite toujours elle aussi tandis que son grand-père Adélard Côté est décédé le 3 février 1991. Marie-Gil est née le 30 mars 1971 et est la cadette d'une famille de quatre enfants, deux garçons et deux filles. Son père, Gilles Courtois, est originaire de Cabano et sa mère, Isidora Dionne, est native de Notre-Dame-du-Lac, où ils ont demeuré pendant 27 ans. Isidora est décédée le 15 avril 2000 à l'âge de 61 ans et Gilles le 5 juillet 2001 à l'âge de 63 ans. Ses grands-parents Courtois, Alfred et Marie-Rose Landry, qui demeuraient à Cabano, et ses grands-parents Dionne, Wilfrid et Anna Boucher, qui eux habitaient à Notre-Dame-du-Lac, sont tous deux décédés eux aussi.

Nous sommes une famille dite « recomposée » et nous avons trois enfants. Nous attendons une



Julie-Pier, Audrey, Clohée.

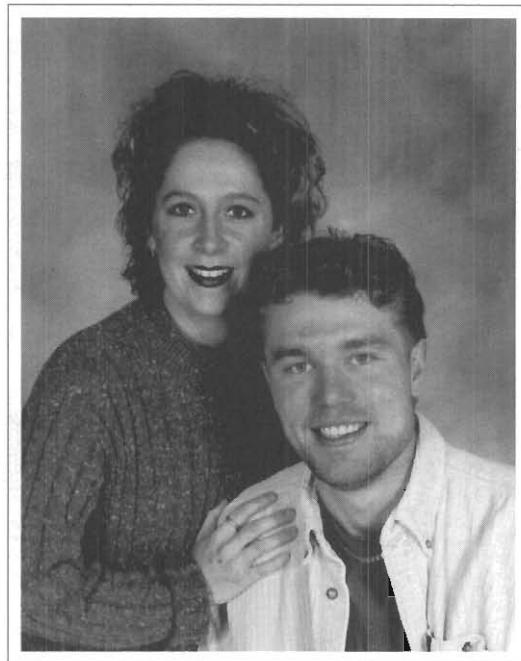

Marie-Gil Courtois et Patrick Deschamps

autre fille pour décembre 2005. Patrick a une fille, *Clohée* Deschamps, née à Notre-Dame-du-Lac le 29 avril 1993, et Marie-Gil a deux filles qui sont nées à Edmundston (N.-B.) : *Audrey* Briand, née le 15 août 1995, et *Julie-Pier* Briand, née le 11 juin 1998. La vie de famille se passe très bien !

Audrey et Julie-Pier font leurs études primaires à l'école de Saint-Eusèbe. Clohée a fait sa maternelle 4 ans, sa maternelle 5 ans et sa 1^{re} année à Notre-Dame-du-Lac et est revenue pour faire le reste de ses études à l'école de Saint-Eusèbe elle aussi.

Patrick a toujours demeuré à Saint-Eusèbe et depuis septembre 1994 il possède sa propre maison sur la rue Principale et Marie-Gil, elle, demeure à Saint-Eusèbe depuis 11 ans. Depuis septembre 2002, Patrick a son entreprise de camionnage pour faire le transport de bois et Marie-Gil obtient un diplôme en secrétariat en 2004 et travaille comme secrétaire occasionnelle à la municipalité de Saint-Eusèbe depuis septembre 2004.

Nous aimons beaucoup vivre à Saint-Eusèbe pour le sentiment d'appartenance et de liberté à la fois !

Paul-Aimé Deschamps et Danielle Pelletier



Danielle et Paul-Aimé.

Paul-Aimé Deschamps, fils de Léo et d'Hélène Gosselin, né le 21 octobre 1948, est décédé le 2 novembre 1992. Il était marié à **Danielle** Pelletier, née le 22 juin 1948, qui est la fille aînée de Charles-André et de Suzanne Cloutier. Paul-Aimé et Danielle s'étaient mariés le 25 octobre 1969.

Paul-Aimé hérite de ses parents l'amour du travail et une habileté peu commune dans l'exécution de réparations de tracteurs « skidder », laveuses; polyvalent, il aurait pu travailler dans la construction. Ce qu'il préférait, c'était le travail forestier. Il ne faisait pas que couper des arbres année après année; il jardinait, semait, récoltait, éclaircissait; pour lui, entrer dans une forêt c'était comme pénétrer dans une cathédrale. Joyeux luron, il aimait taquiner et quand on lui rendait son change il était le premier à en rire.

Nous avons eu quatre enfants :

Lisa, professeur; *Francis*, menuisier; *Guylaine*, professeur; *Nathalie*, comptable.

Danielle s'occupait des enfants, les accompagnant dans leur instruction en faisant partie du comité d'école, mettant en place des fêtes où ils apprennent à se présenter en public, à mémoriser des textes, à chanter. Elle fait partie de l'AFEAS, de la chorale paroissiale, et prend plaisir à regarder grandir ses cinq petits-enfants : Rémi, Aimy, Alyssa, Andy et Xavier.



Danielle, ses enfants et ses petits-enfants.

Paul-Émile Deschamps et Cécile Ouellet



Paul-Émile Deschamps et Cécile Ouellet.

L'histoire de ce couple commence à Saint-Eusèbe le 23 juin 1945 lorsque **Paul-Émile**, né le 11 mars 1921, fils de **Léon Deschamps** et d'Aurore Dubé, épouse **Cécile Ouellet**, née le 7 février 1924, fille d'Émile Ouellet et de Lelly Sleight.

Au début de leur mariage, ils habitent chez la famille Ouellet. Là naissent deux filles, *Jocelyne* et *Gisèle*. Pour subvenir aux besoins de sa famille, Paul travaille au moulin à scie chez Ludger Lajoie.



La maison familiale.

En 1949, ils déménagent au village. Paul devient bedeau pour quelques années. Par la suite, il est camionneur, scieur de moulin à scie et il termine sa carrière comme « millwright » chez Georges Deschênes à Sainte-Rose-du-Dégelis en 1983.

Trois autres enfants viennent agrandir la famille : *Mariette*, un garçon, décédé en bas âge le 22 mars 1952, et *Anne-Marie*.

En 1961, ils achètent le magasin général de Vurny Boulanger. Cécile, en plus de s'occuper de sa famille, devient marchande. Ce commerce fut exploité pendant 24 ans.

Paul est l'un des défricheurs du rang de la Seigneurie avec son père Léon et son frère Albert-Élie, en 1939.

À la retraite, Paul s'engage au sein de la communauté chrétienne de sa paroisse : marguillier, responsable du cimetière et de l'entretien quotidien de l'église. Il nous quitte le 8 novembre 1995. Cécile, toujours active, s'implique autant dans la communauté paroissiale que chrétienne : A.F.E.A.S., Âge d'or, Cercle de Fermières, marguillière, présidente du Conseil de la fabrique et bénévole au sein de Ligne de Vie du Témiscouata.



1^{re} rangée : Anne-Marie;
2^e rangée : Jocelyne, Mariette, et Gisèle;
3^e rangée : Paul et Cécile.

Paul-Émile Deschamps et Cécile Ouellet

À tour de rôle, les filles quittent le logis familial.

Jocelyne (1946-1973), couturière, travaille à Rimouski et marie Gilbert Morin (technologue) le 31 août 1968. Deux garçons naissent de cette union : Eric (29 août 1970), serveur, et Yves (3 mars 1973), étudiant en Ressources Humaines.

Gisèle (née en 1947), enseignante à Saint-Eusèbe (1967-1972 et par la suite à Rivière-du-Loup, épouse Benoît Morin, plombier, né le 15 août 1970. Trois enfants viennent combler leur bonheur : Édith (7 novembre 1972), architecte, Caroline (14 janvier 1975), ergothérapeute, et Jérôme (15 mars 1979), électromécanicien.

Mariette (née en janvier 1951), commis senior-paies, travaille pour la Brasserie Molson à Québec, et épouse Euclide Rousseau, maître-électricien, le 24 juillet 1976. Ils résident à Breakeyville. Trois enfants enrichissent la famille : Anne, (bébé mort-né), Luc (26 mai 1982), étudiant, et Simon (1^{er} juin 1984), menuisier.

Anne-Marie (née en 1956), technicienne en administration, travaille à Québec pour la compagnie Québec Expérience Multimédia inc.



Camille



Alexis



Paul et Cécile entourés de toute leur famille.

1^{re} rangée : Luc, Cécile, Paul et Simon;
2^e rangée : Édith, Mariette,
Caroline, Anne-Marie et Gisèle;
3^e rangée : Euclide,
Jérôme, Yves, Benoît et Éric.

La famille compte également deux arrière-petits-enfants : Camille, fille d'Éric, née le 19 novembre 1999, et Alexis, fils de Caroline, né le 3 février 2005.



Photographie prise en 1995,
au 50^e anniversaire
de mariage de Paul et de Cécile.
1^{re} rangée : Cécile et Paul;
2^e rangée : Mariette, Anne-Marie et Gisèle.

Raoul Deschamps et Cécile Beaulieu

Raoul Deschamps est né à Saint-Eusèbe le 18 mars 1917. Le 20 mai 1939, il a épousé **Cécile** Beaulieu, née le 23 décembre 1913 à Saint-Louis-du-Ha ! Ha ! Ils habitaient déjà tous les deux à Saint-Eusèbe à l'époque. Cécile est décédée le 9 mai 2003.

De leur union sont nés sept enfants, cinq filles et deux garçons :

Lucille, née en 1940, a épousé Raymond Pelletier le 25 mai 1963. Ils ont quatre enfants et huit petits-enfants.

Normand, né en 1941, a épousé Marie-Claire Beaulieu le 4 janvier 1969.

Marie-Ange, née en 1944, a épousé Denis Lemire le 18 août 1962. Ils ont trois enfants et deux petits-enfants.

Claudette, née en 1946, a épousé André Desrochers le 3 juillet 1965. Ils ont un enfant et deux petits-enfants.

Marie, née en 1948, est décédée à la naissance.

Jean-Claude, né en 1952, demeure avec son père sur le bien paternel et travaille pour la municipalité depuis 1986.

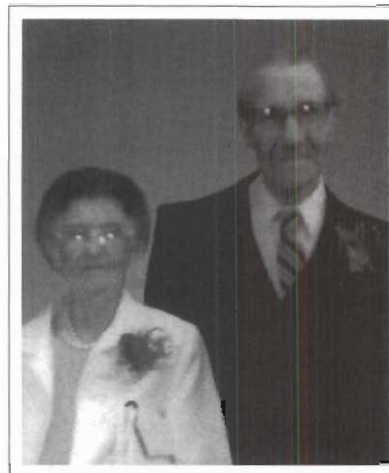

Cécile et Raoul lors de leur 60^e anniversaire de mariage.

Marielle, née en 1954, a épousé Pierre Lemire le 7 juillet 1973. Pierre est décédé le 30 juin 2002. Ils ont eu un enfant, aujourd'hui décédé.

Raoul Deschamps était cultivateur. Il a travaillé dans de gros chantiers durant l'hiver pour subvenir aux besoins de sa famille. Pendant ce temps, Cécile s'occupait des enfants et aidait sur la ferme.

Ils ont célébré leur 60^e anniversaire de mariage le 22 mai 1999, entourés de leurs six enfants accompagnés de leurs conjoints, des neuf petits-enfants et des douze arrière-petits-enfants. La famille continue de s'agrandir depuis.



Famille Raoul Deschamps. De gauche à droite : Jean-Claude, Lucille, Marie-Ange, Raoul, Cécile, Claudette, Marielle et Normand.

Réal Deschamps et Josée Lévesque

Fils de Lucien Deschamps et de Ginette Côté, de Saint-Eusèbe, **Réal** est le premier enfant d'une famille composée de trois garçons. Il naît le 22 août 1970. Réal se dévoile un enfant brillant, qui aime découvrir et qui possède le don de « tirer l'eau avec une branche de noisetier ». C'est en 1987 qu'il s'entiche de **Josée** Lévesque. Réal n'a que dix-sept ans et Josée quinze, mais leurs cœurs connaissent déjà leur destinée et depuis leur amour ne fait que grandir.

Josée est la fille de Serge Lévesque et de Lise Gaudreau, habitant eux aussi Saint-Eusèbe. Josée se trouve l'aînée d'une famille de trois enfants. Réal décide de poursuivre ses études en électrotechnique à Matane. De retour à Saint-Eusèbe, Réal et Josée décident d'acheter la maison des parents de Josée. Les parents de Josée se construisent voisins de leur ancienne maison. Une union particulière unit ces deux maisons.

Josée est créative et adroite; elle fabrique d'ailleurs du linge pour sa famille. Je dois noter aussi que Réal et Josée sont très hospitaliers et accueillants.

Réal travaille sur des charrues d'hiver et s'amuse à refaire des voitures. C'est le 29 décembre 1996 que Josée donne naissance à **Alexy**, leur premier enfant. Réal est une personne habile de ses mains et il possède une patience qui a peu d'égal. Ne trouvant pas son travail à la hauteur de ses goûts, il retourne étudier en Pâtes et papiers. Un choix ambitieux. Cours qu'il réussit d'ailleurs haut la main. Cette année-là, **Rosiane** naît le 26 juin 1999. Aussitôt son cours fini, Réal trouve un emploi pour FF Soucy, de Rivière-du-Loup. Deux ans plus tard, Josée donne naissance à **Jérémy**, le 24 octobre 2002.

Après quelques années à voyager Saint-Eusèbe-Rivière-du-Loup, le couple décide en 2003 de déménager à Saint-Modeste, un peu à contrecœur, afin de réduire le temps de déplacement et ainsi avoir plus de temps à passer en famille.

Josée est une mère affectueuse et maternelle. Leur amour étant abondant, il est à prévoir qu'un autre enfant verra le jour dans un proche avenir.

Réal et Josée remercient leur amie Valérie pour la composition du texte.

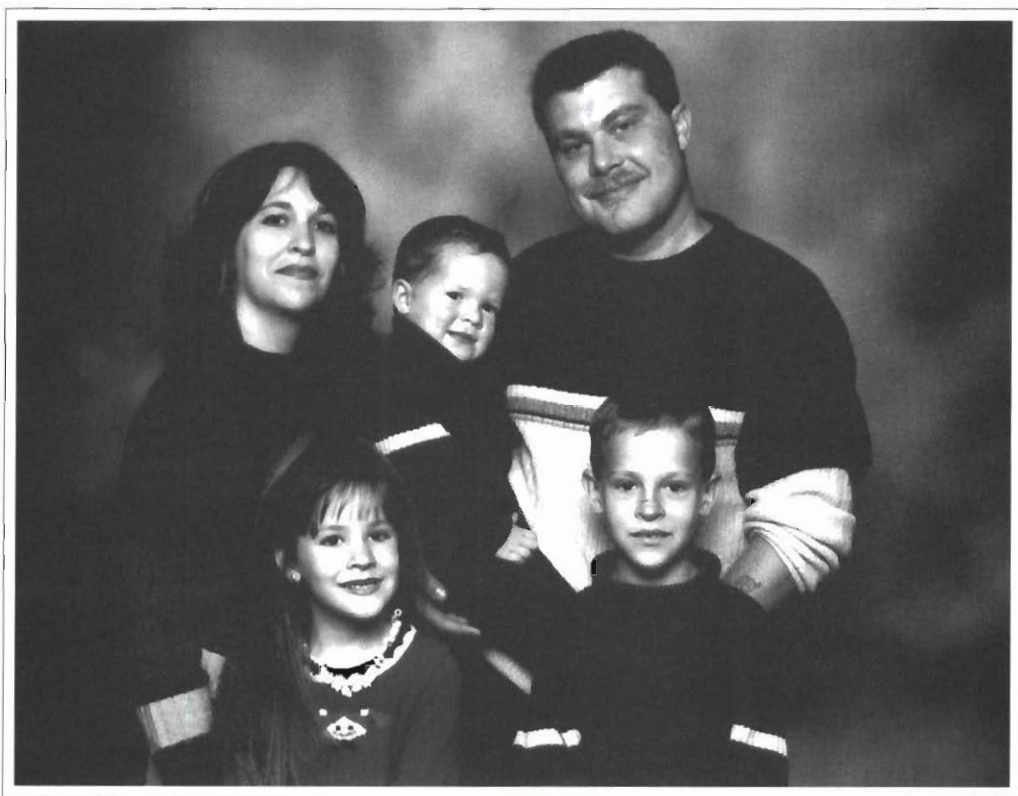

Réjean Deschamps et Annette Saint-Onge



Réjean et Annette Deschamps.

Réjean est le fils d'Albert F. Deschamps et d'Ida Deschamps; il a vu le jour à Saint-Eusèbe en août 1945.

Réjean a commencé à travailler très jeune sur la ferme de ses parents et aussitôt qu'il en a eu l'âge il est parti travailler aux patates dans le Maine pendant deux automnes. Entre temps, il a travaillé chez Adrien Beaulieu à Rivière-Bleue pour ensuite devenir bûcheron afin d'aider à subvenir aux besoins de ses frères et sœurs.

Réjean a quitté Saint-Eusèbe en 1965 pour aller travailler sur la construction de l'Expo 1967. Il demeurait chez le plus vieux de ses frères déjà rendu

à Montréal. Deux ans plus tard, il épousa **Annette** Saint-Onge, qui elle aussi avait déjà demeuré à Saint-Eusèbe et était déménagée à Saint-Luc en 1966 avec ses parents. Annette a commencé très jeune elle aussi à participer aux travaux de la ferme de ses parents et dès l'âge de 13 ans elle a commencé à travailler dans les maisons privées. Sa première maison fut chez Donald Pellerin et Germaine Beaulieu qui étaient à leur cinquième enfant et le père de Donald, M. Omer Pellerin, demeurait là aussi. Puis rendue à Montréal elle travailla dans une usine de couture jusqu'à son mariage et même plusieurs années après.

Réjean, étant très ambitieux, a fait plusieurs métiers. Il a travaillé sur la construction, livreur dans une usine de viande, pour ensuite avoir avec un beau-frère et un cousin une compagnie dans le camionnage Canada – États-Unis. Et comme Réjean n'était pas très fervent de la ville, après 15 ans il décida de revenir dans sa place natale à Saint-Eusèbe pour y faire de la pomme de terre de semence et des céréales avec un de ses frères et un beau-frère. Tout en faisant cela, il travaillait à la mine de chaux au pied du lac Long. Comme il ne trouvait pas cela assez payant, ils ont vendu et Réjean est revenu dans le camionnage tout seul avec son propre camion pour faire le Canada et les États-Unis. Il fait encore cela aujourd'hui. Depuis qu'ils sont revenus, Annette est devenue son bras droit dans tout ce qu'il fait, même qu'elle voyage un peu avec lui de temps en temps, car ils n'ont jamais eu d'enfants puisque Annette a été opérée pour une tumeur à l'âge de 24 ans.

Le couple demeure dans la maison d'un des demi-frères du père de Réjean, Lionel Lemieux (dit Ti-Bi) car il était décédé un an auparavant, c'est-à-dire en 1979.

Réjean a aussi une érablière avec son frère Émilien.

Roméo Deschamps et Lucille Morin

Roméo (1928-1994) s'est établi sur la ferme paternelle de Léon et d'Aurore Dubé en 1958. Il est le 7^e enfant de la famille. Son entreprise agricole est située dans le rang de la Seigneurie. Dans cette même année il fait la connaissance de **Lucille** (1936-2001). Lucille est la fille d'Oscar Morin et de Lydia Rioux. Elle est une nouvelle institutrice qui enseigne à l'école du rang. Comme taquinerie, Roméo lui lance une petite boule de neige. Cette boule de neige se transforma en flèche de Cupidon car un grand amour en résultat. Lucille et Roméo unirent leur amour en août 1959. De cette union sont nés 5 enfants : *Claude, Serge, Marie-France, Suzelle* et *Josée*. Lucille quitta son emploi, ce qui

était fréquent à l'époque, pour s'occuper de la famille et aussi pour épauler Roméo sur la ferme. Ils pratiquèrent la production laitière jusqu'en 1980 puis ils transformèrent la ferme pour y pratiquer la production bovine. La ferme fut acquise par Claude en 1987.

Lucille et Roméo se sont toujours impliqués dans la communauté, échevin, marguillier, comité d'école, AFÉAS ne sont que quelques exemples.

Ils vécurent ensemble jusqu'en octobre 1994. Un fâcheux accident routier enleva la vie à Roméo. Victime d'un cancer, Lucille ira rejoindre son bien-aimé sept ans plus tard.



*En avant: Josée, Lucille et Marie-France;
en arrière: Serge, Suzelle et Claude. En médaillon : Roméo.*

Steve Deschamps et Véronique Moreau

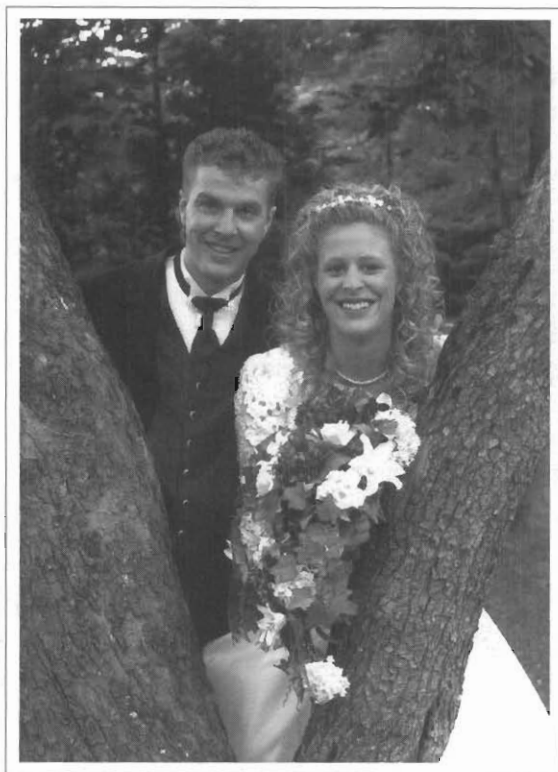

Véronique et Steve lors de leur mariage.

Le 19 août 1979, à l'hôpital de Rivière-du-Loup, est née **Véronique**, cadette d'une famille de trois enfants. Ses parents, Claudette Dubé et Siméon Moreau, sont originaires de Cabano. Ses grands-parents maternels sont Alida Cloutier et feu Lucien Dubé, qui habitent à Cabano. Ses grands-parents paternels étaient feu Lina Picard et feu Camille Moreau et résidaient à Notre-Dame-du-Lac. Également cadet d'une famille de trois enfants, **Steve** est né le 15 décembre 1976 à l'hôpital de Notre-Dame-du-Lac. Ses parents sont Ginette Côté et Lucien Deschamps. Ils sont originaires de Saint-Eusèbe. Ses grands-parents maternels sont Maria Beaulieu et feu Adélarde Côté, de Saint-Eusèbe. Ses grands-parents paternels sont Lucia Dubé et Camille Deschamps, qui résident également à Saint-Eusèbe.

Lors d'une belle journée de printemps, le 13 avril 1995, le soleil s'est levé et s'est mis à briller pour permettre à deux tourtereaux de se rencontrer. Après sept ans de fréquentations, ils ont décidé d'unir leurs destinées devant Dieu. Leur mariage

fut célébré en l'église de Saint-Eusèbe le 3 août 2002. Deux ans plus tard, grâce à leur amour fleurissant, ils ont dû agrandir leur petit nid d'amour pour laisser place à un petit oisillon. Le 6 mai 2004, avant le lever du soleil, Véronique donnait naissance à une magnifique petite tourterelle. Elle est née à l'hôpital de Notre-Dame-du-Lac et ses parents lui ont donné le nom de *Juliane*. Le destin permettra peut-être à Juliane d'avoir dans les prochaines années des petits frères ou des petites sœurs qui viendront combler la petite famille de bonheur.

Véronique a fait ses études à l'Université du Québec à Rimouski. Elle possède un baccalauréat en « enseignement préscolaire et primaire ». Depuis qu'elle a terminé ses études en mai 2002, elle travaille dans les écoles des environs. Lors de ses temps libres, Véronique aime bien faire de la peinture sur bois, redonner vie à de vieux meubles et faire de la couture. Pour sa part, **Steve** a fait ses études au Professionnel de Rivière-du-Loup. Il a obtenu un diplôme en 1996 comme mécanicien de machinerie lourde et un second en 2001 comme machiniste. Depuis 1996, Steve travaille en soudure et en usinage pour un entrepreneur. Lors de ses temps libres, Steve aime bien aller à la chasse, faire du trappage et du VTT.



Juliane Deschamps

Willie Deschamps et Madeleine Sirois



François Deschamps, Willie Deschamps, Madeleine Sirois, Ludger Sirois et Agnès Lacombe.

Willie dit Welly Deschamps est né le 28 février 1905 à Saint-Eusèbe. Il a épousé **Madeleine** Sirois de Saint-Eusèbe, née le 23 mai 1925. De cette union sont nées deux filles : *Lina* (27 septembre 1960) et *Noëlline* (26 décembre 1961), et trois garçons : *Michel* (21 juin 1955), *Mario* (3 juin 1956) et *François* (14 juin 1958). Ils se sont mariés à Saint-Eusèbe le 31 juillet 1954.

Willie et Madeleine possédaient une petite ferme dans le rang de la Seigneurie. De plus, Welly travaillait comme bûcheron dans des camps, plus précisément dans l'état de New York, aux États-Unis.

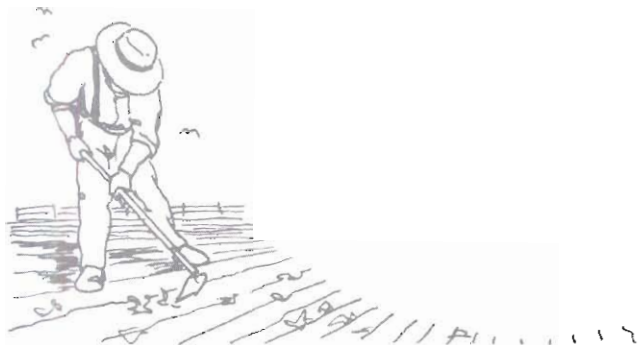

Madeleine a accompagné Willie pendant plusieurs années avec les enfants dans le travail de chantier. Elle œuvrait comme cuisinière pour les bûcherons de camp tout en prenant soin des enfants.

Avec la période d'exode rural à la fin de l'année 1968, la ferme familiale a été vendue et la famille a déménagé vers le village de Saint-Eusèbe.

Willie est décédé le 11 janvier 1975, à l'âge de 69 ans et 11 mois. Quant à Madeleine, elle est résidente de Notre-Dame-du-Lac depuis 1969.

Sont nés de leurs enfants 8 petits-enfants : Yannick et Josée Deschamps (Michel et Andrée Dolbec), Annie et Benoît Deschamps (Mario et Christiane Bélanger), Sébastien et Pascal Thibault (Noëlline et Berthier Thibault), Sarah-Ève Deschamps (François et Linda Lavoie), et François-Olivier Deschamps Turcotte (Lina et Laurent Turcotte).



Enfants de Willie Deschamps et de Madeleine Sirois; en avant : Lina Deschamps, Madeleine Sirois et Noëlline Deschamps; en arrière : Michel Deschamps, Mario Deschamps et François Deschamps.

André Deschênes et Ida Dumont



*La famille Ida Dumont
et André Deschênes.*

Le comté de Témiscouata, dans le Bas-Saint-Laurent, donne à Sainte-Julie sept nouveaux citoyens en 1977 : **André, Ida** et leurs enfants. André naît à Dégelis, cadet des deux enfants d'Édouard et de Régina Roy. Après le remariage de sa mère, il passe sa jeunesse à Saint-Eusèbe. Le 3 mars 1962, il épouse Ida Dumont, née à Notre-Dame-du-Lac, onzième des quatorze enfants de Ludger et d'Estelle Moreau.

Les cinq enfants naissent à Notre-Dame-du-Lac. Le travail amène André et Ida à Windsor (Ontario), de 1972 à 1977. Un collègue d'André parle d'un village tranquille en pleine expansion où il fait bon vivre, près de Montréal. Le couple achète une maison à Sainte-Julie. En 1984, il crée une compagnie de construction et de rénovation de résidences, Construction A. F. Deschênes inc., mettant beaucoup d'énergie dans une entreprise de qualité qui progresse continuellement.

Les enfants étudient aux écoles L'Arpège et du Moulin, et aux Polyvalentes de Mortagne et Varennes. Adultes, ils s'installent dans la région. *Danny* demeure à Beloeil. *Bernard* eut deux enfants, Cédrick (1992) et Andréanne (1994) avec Francine Champoux, de Saint-Bruno, les deux

demeurent respectivement à Sainte-Julie avec leurs enfants. Franco et Nathalie Jodoin, originaire de Boucherville, habitent à Sainte-Julie avec leurs trois enfants : Audrey (1994), Simon (1996) et Julien (1998). *Suzy* et Michel Gemme, de Beloeil, avec Olivier (1994), Xavier (1996) et Alexis (2000), optent quant à eux pour Saint-Mathieu-de-Beloeil. *Nathalie*, Jean-François Nadeau, de Boucherville, Sandrine, (20 mai 2001) et Marc-Antoine (5 mai 2003) sont établis aussi à Sainte-Julie. Les grands-parents profitent de leurs temps libres pour gâter leurs dix petits-enfants.



*Petits-enfants d'Ida Dumont et d'André Deschênes.
À l'avant : Sandrine, Marc-Antoine, Alexis et Julien;
à l'arrière : Simon, Audrey, Olivier, Cédrick, Andréanne
et Xavier.*

Arthur Dubé et Hélène Labrie

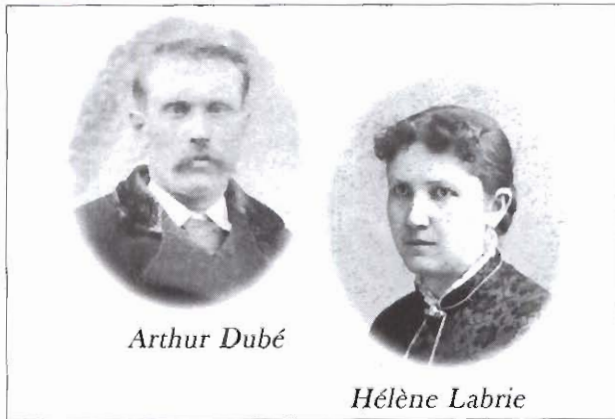

Pionnier de la paroisse, **Arthur Dubé** naît le 27 octobre 1856 à Fraserville. (aujourd'hui Rivière-du-Loup). Il est le huitième d'une famille de quinze enfants. Au début des années 1880, il vient s'installer sur le lot N° 4, rang Notre-Dame, aujourd'hui le 50, route Principale. Il défriche un coin de terre et se construit un camp en bois rond. Le 22 juin 1886, il se marie à l'église de Rivière-du-Loup avec **Hélène Labrie**, née le 25 juillet 1848 à Saint-Pascal. En 1889, Arthur construit la maison et la même année naît leur premier enfant après la construction de la maison, une pièce est réservée (la salle) pour une classe d'école et Maria Beaulieu était l'institutrice.

Dans les années 1908, la construction du chemin de fer à Rivière-Bleue attire bien des immigrants qui arrivent par train à Notre-Dame-du-

Lac. De là, ils partent à pied ou en voiture à cheval; à mi-chemin, il y a un « poste d'arrêt » chez Arthur Dubé. On nourrit les chevaux et les laisse se reposer. Pendant ce temps les gens se rafraîchissent, prennent un bon repas et repartent. Si les gens arrivent en fin de journée, Hélène leur prépare un bon souper et un lit pour dormir et tôt le lendemain matin ils reprennent la route pour Rivière-Bleue. Le printemps, ils organisent des parties de sucre avec le voisinage : on se sucre le bec.

Trois enfants naissent de cette union :

Thimothé, 4 juin 1889, décède le 12 octobre 1979. Il se marie le 7 septembre 1914 à Notre-Dame-du-Lac à Eugénie Giroux, née le 11 février 1894, décédée le 12 janvier 1946.

Émile, 2 août 1891, décède à Hamilton, Ontario, le 20 décembre 1974. Se marie le 15 janvier 1915 à Saint-Pierre-aux-Liens, Montréal, à Blanche Jolicœur, née le 28 mars 1894; elle décède le 6 février 1964 à Hamilton. Dix enfants naissent de cette union dont deux décèdent accidentellement à l'adolescence.

Alma, 9 juillet 1893, décède le 20 novembre 1964. Se marie le 7 septembre 1914 à Arthur Quenneville, veuf, père d'une fillette nommée Blanche. Arthur est né à Saint-Anicet le 7 mai 1890 et décède le 6 mai 1946. Ils s'établissent à Rivière-Bleue. Treize enfants naissent de cette union, plusieurs décèdent âgés de quelques mois. Seulement huit enfants survivent.



Émile, Alma et Thimothé.



La maison construite par Arthur et Hélène en 1889.

Thimothé Dubé et Eugénie Giroux

Thimothé prend la relève de son père Arthur. Il continue de défricher la terre et veille au bien-être de sa famille. Le soir, la famille se réunit et souvent **Eugénie** sort l'accordéon et joue des airs de la bonne chanson. Thimothé, homme très sociable et ouvert à l'évolution, aime bien toucher à la politique et est même organisateur. Il est aussi conseiller, commissaire d'école et marguillier.

De son union avec **Eugénie** Giroux naissent six enfants :

Robert, 15 septembre 1917, décède en janvier 1918 à 4 mois.

Marie-Marthe, 10 janvier 1919, se marie le 31 août 1938 à Alfred Bélanger, né à Notre-Dame-du-Lac. Ils s'établissent dans le rang de la Seigneurie. De cette union naissent douze enfants dont deux décèdent à la naissance (Jacinthe et Jean-Marie). Jeanne-d'Arc, Marielle, Rita, Ulric, Yvette, Denise, Paul-Etienne, Louiselle, Alain et Diane. Ils quittent Saint-Eusèbe en 1966 pour aller vivre à Montréal où plusieurs enfants les ont précédés. Ils demeurent à Ville LaSalle pendant plusieurs années. Alfred occupe un poste de concierge à l'hôpital de Ville LaSalle jusqu'à sa retraite. Il décède le 31 décembre 1993. Marie-Marthe est depuis déménagée à Saint-Constant près de Marielle et Ulric.

Lucie, 23 février 1920, se marie le 21 août 1940 à Adélar Leblanc, né à Sainte-Rose du Dégelis. Ils s'établissent dans le rang de la Seigneurie, voisin de chez Marie-Marthe et Alfred. De cette union naissent huit enfants dont un décède à la naissance : Marcelle, Raymond, Claudette, Ghislain, Réjean, Réal et Sylvie. Ils déménagent à Ville Dégelis en 1964. Ghislain décède accidentellement en juin 1965. Ensuite, ils déménagent à Biddeford, Maine, où ils ont la douleur de perdre un autre fils, Réjean, décédé accidentellement en juin 1969. Adélar décède le 5 octobre 1989 et Lucie le 20 décembre 1991 à Biddeford, Maine.

Roland, 25 août 1921, se marie à Saint-Cyprien le 25 octobre 1948 à Annette Gagnon, née le 22 décembre 1929.

Yolande, 16 mars 1928; elle quitte Saint-Eusèbe en octobre 1957 pour Hamilton, Ontario. Se marie le 4 novembre 1961 à Sylvio Laforest, né à Grand-Sault, N.B. Le mariage a lieu à Hamilton. Deux enfants naissent de cette union, Denis et Lina. Sylvio décède le 29 octobre 1999. Yolande demeure toujours à Hamilton.

Réal, 15 janvier 1933, quitte Saint-Eusèbe à l'automne 1949 pour travailler aux chantiers dans le Nord et de là se rend à Hamilton, Ontario, chez son oncle Émile. Le 15 janvier 1955, il épouse Marie Warren, née à Hamilton. De cette union naît une fille, Patricia. Il demeure toujours à Hamilton.



1^{re} rangée : en médaillon
Eugénie et Thimothé
(assis) 2^e rangée : Réal,
Yolande, Roland, Lucie
et Marie-Marthe.

Roland Dubé et Annette Gagnon

Roland demeure avec son épouse **Annette Gagnon** sur le bien paternel et prend la relève de son père Thimothé sur la ferme. Huit enfants viennent enrichir leur union :

Lydia, née le 14 avril 1950, se marie à Saint-Eusèbe le 4 septembre 1971 à Jean Artur, né à Goven en France. Elle travaille comme femme de ménage et Jean comme menuisier. Ils demeurent à l'Île d'Orléans.

Diane, née le 22 décembre 1952, épouse à Saint-Eusèbe le 16 novembre 1973 Alcide Albert, de Lejeune, où ils s'installent. Alcide est travailleur forestier et Diane aide-ménagère. De cette union naissent quatre enfants : Sébastien (1977), Mélanie (1980), Nicolas (1982) et François (1984). Ils ont la joie d'être grands-parents de huit petits-enfants :

Vicky, Shana, Noémie, David, William, Dylan, Vincent et Maxime.

Suzanne, née le 9 mars 1954, quitte le foyer paternel pour aller travailler à Notre-Dame-du-Lac comme secrétaire, ensuite pour Rivière-du-Loup. Le 5 juillet 1980, elle épouse à Saint-Eusèbe Claude Desbiens, de Pohénégamook, peintre, débosseleur de métier et chauffeur d'autobus scolaire. Claude et Suzanne demeurent dans le quartier Estcourt depuis 1984. Ils ont la joie d'être parents d'une fille, Marie-France (1984).

Bruno, né le 30 septembre 1955, épouse le 6 juillet 1979, Bérangère Saint-Pierre à l'église de Lejeune. Ils viennent habiter la maison ancestrale à Saint-Eusèbe pendant 2 ans. Ensuite ils déménagent à Lejeune où ils vivent toujours et



1^{re} rangée : Danielle Dubé, Annette Gagnon, Chantal et Bruno;
2^e rangée : Diane, Suzanne, Jean-Guy, Lydia et Martin Dubé. Roland en médaillon.

Roland Dubé et Annette Gagnon

possèdent une ferme et une érablière. Ils ont trois enfants : Patrice (1981) et les jumeaux Édith et René (1984). Ils sont grands-parents d'une petite-fille Fanny, enfant de Patrice Dubé.

Jean-Guy, né le 15 juillet 1957, se marie à Saint-André de Kamouraska, le 14 juillet 1979 à Pauline Gagné.

Chantale, née le 6 mars 1959, quitte la maison à l'automne 1979 pour Québec et ensuite Hamilton, Ontario, avec l'intention d'apprendre l'anglais. Elle fait la rencontre de Dino Candélori, machiniste. Ils se marient le 26 mai 1984 à Hamilton et s'établissent à Stoney Creek. De leur union naissent deux enfants : Christopher (1985) et Cynthia (1989).

Danielle, née le 24 septembre 1960, quitte la maison à l'été 1979 pour Hamilton, Ontario, pour apprendre l'anglais. Elle revient à Québec en mai 1980 et y travaille comme secrétaire jusqu'à l'automne 1985. Elle déménage à Rivière-du-Loup pour son travail et après avoir fait la connaissance

d'Yvon Gagné et le 18 octobre 1986, ils se marient à Rivière-du-Loup et s'installent sur la ferme familiale d'Yvon à Saint-André. De cette union naissent quatre enfants : Yves (1988), Anne (1990), Sara (1993) et Nadine (1999).

Martin, né le 27 mai 1963, laisse la maison familiale en juillet 1980 pour rejoindre sa mère qui travaille maintenant à Québec. Il fait ses études collégiales et universitaires en théologie et se dirige vers l'enseignement. Il enseigne deux ans en Ontario, un an à Cabano puis revient enseigner à Québec.

À la suite du décès de mon mari Roland, le 24 février 1977, et de mon beau-père Thimothé, le 12 octobre 1979, je décide de vendre à mon garçon Bruno et d'aller travailler à Québec. Maintenant j'habite à Saint-André de Kamouraska, voisine de ma fille Danielle. Je suis grand-mère de dix-sept petits-enfants et de onze arrière-petits-enfants. Un joyeux centenaire à toute la population de Saint-Eusèbe.



*La maison construite par Arthur.
La rénovation extérieure est complétée par Jean-Guy et Pauline au début des années 1980.*

Jean-Guy Dubé et Pauline Gagné



Assise : Julie Dubé,
en arrière : Pauline et Jean-Guy.

Après notre mariage en juillet 1979, nous partons pour l'Abitibi. On s'installe à Comtois. Julie, l'aînée, naît le 16 septembre 1980 à Lebel-sur-Quévillon. Après sa naissance, nous revenons au Témiscouata. En 1981, nous achetons la maison ancestrale de Bruno, nous la rénovons. Jean-Guy travaille comme journalier et Pauline, entre autres, comme secrétaire à la municipalité. Le 16 décembre 1984, naît Guillaume et ensuite Johannie le 1^{er} février 1992.

Afin de mieux pourvoir aux besoins de notre petite famille, Jean-Guy, par périodes, retourne travailler en Abitibi comme opérateur d'abatteuse pour la compagnie Domtar.

L'ennui, dû à l'éloignement, nous décide à vendre la maison en 1995 à François Cloutier. Nous, les derniers descendants d'Arthur Dubé, quittons Saint-Eusèbe pour Lebel-sur-Quévillon.

Pauline y trouve du travail dans une banque et Julie poursuit ses études au Cégep de Val-d'Or où elle obtient un DEC en administration. Présentement, elle travaille à la banque de Lebel-sur-Quévillon. Son conjoint, Gérard Hains, travaille

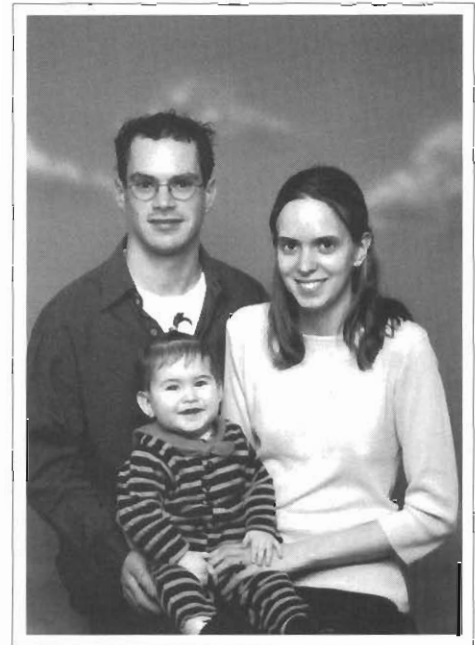

Gérard
Hains,
Julie Dubé
et Anabelle
Hains.



Guillaume Dubé



Johannie Dubé



Noémie Hains

à la scierie d'Abitibi Consolidated. Ils ont deux enfants : Annabelle (2002) et Noémie (2004).

Guillaume, après avoir travaillé comme livreur chez Rona, retourne aux études et veut devenir opérateur de machinerie de chantier. Johannie est en secondaire II.

À toute la population de Saint-Eusèbe ainsi qu'aux anciens, nous souhaitons un joyeux centenaire et de belles retrouvailles.

Aimé Dubé et Alma Dubé



*Aimé et Alma le 28 mai 1938
lors de leur mariage.*

Au cœur du temps...

Pour esquisser un portrait de famille, il n'est pas nécessaire d'avoir l'étoffe d'un peintre, ni celle d'un sculpteur ou d'un photographe. Il suffit tout simplement de troquer pinceaux, ciseaux et caméra contre une bonne cueillette d'événements passés ou actuels, racontés ou vécus. Ces faits, mis sur papier, reprendront vie et s'immortaliseront au cœur du temps...



*Maison familiale.
Photographie prise le 8 mai 1967.*



Maison de la Seigneurie, été 1954.

Voilà ce qui m'incite à vous parler des miens, c'est-à-dire de mon père et de ma mère, de mes frères et de mes sœurs. Mon père, **Aimé Dubé** (fils de Louis Dubé et de Odélic Lizotte), naît à Notre-Dame-du-Lac le 2 avril 1913 et ma mère, **Alma Dubé** (fille de Sirice Dubé et de Odélie Morneau), vient au monde le 24 novembre 1914 à Saint-Eusèbe de Témiscouata. Les chemins de ces deux jeunes gens se croisent et alors s'amorcent les fréquentations. Ils décident, un beau jour, de faire route ensemble et de fonder une famille.

Le 28 mai 1938, Aimé et Alma unissent leur destinée. Le couple s'installe d'abord à Notre-Dame-du-Lac pour quelques mois et revient à Saint-Eusèbe pour le début des chantiers. L'aînée, **Patricia**, voit le jour en 1939 chez grand-père Sirice et les quatorze autres naîtront dans le rang La Seigneurie à la maison familiale. C'est là, sur un lot de colonisation, qu'Aimé et Alma s'établissent en septembre 1940, peu avant la naissance de **Bibiane**. Pendant l'été, Aimé défriche la terre et l'hiver, il s'engage comme bûcheron. Quant à Alma, elle s'occupe allègrement des enfants, s'adonne à toutes les tâches ménagères et fait même le « train ». On la retrouve presque toujours enceinte. Au fil des ans, Alma accouchera de **Marcelle** en 1942, de **Charles-Aimé** en 1943, de **Carmel** en 1945, de **Denise** en 1946, de **Renée-Jeanne** en 1948, de **Michel** en 1949, de **Jean-René** en 1950, de **Micheline** en 1952, de **Serge** en 1953, de **Magella** en 1955, de **Jean-Marc** et de **Jean-Paul** (jumeaux) en 1956, de

Aimé Dubé et Alma Dubé

Famille Dubé

Marie-Line en 1957. Maman tient à inculquer à sa progéniture les valeurs humaines et chrétiennes, la beauté du travail et le goût du savoir. Papa, même absent, l'appuie dans cette démarche éducative. Quelle chance pour nous, les enfants !

La famille d'Aimé et d'Alma quitte La Seigneurie en 1960 afin d'emménager au 387, route Principale de la paroisse (maison habitée actuellement par Renée-Jeanne). À l'automne 1978, les parents se laissent séduire par les attraits des Cantons de l'Est et partent vivre à Frelighsburg, au pays des vergers. Plus tard, malgré leur âge, ils achètent une propriété à Cowansville où ils envisagent y finir leurs vieux jours. La maladie se met de la partie et emporte le père le 27 décembre 1993. Ce départ éveille dans nos mémoires le souvenir des membres déjà disparus comme Jean-Marc et Jean-Paul en 1956, de Michel en 1987 et de Stéphane (fils de Marie-Line) en 1992.

Le temps passe, les années s'écoulent et la famille Dubé s'agrandit. Maman a déjà fêté son 90^e anniversaire de naissance. Comment ne pas rendre hommage à cette femme de cœur et lui

manifeste une vive reconnaissance pour tout l'amour qu'elle prodigue encore à ses enfants ! Avec fierté, je vous présente sa nombreuse descendance.



Maman
à 90 ans.

Photographie prise lors du 50^e anniversaire de mariage, 1988. Jean-René, Renée-Jeanne, Marcelle, Charles-Aimé, Micheline, Aimé, Alma, Serge, Bibiane, Patricia, Carmel, Denise, Marie-Line et Magella. En médaillon, Michel, en 1986.



Patricia

Bibiane → Alain
(Jean Bourbonnais) → Michel → Mathieu
(Nathalie O'Keefe)
Martin → Vanessa
(Pascale Sinette) → Rémi

Marcelle

Charles-Aimé → Dany
(Madeleine Lebel) → Katia
(Christian Aubin)
Carmel → Christian → Étienne
(Ginette Lemieux) → (Marjolaine St-Hilaire)
Sylvain
Éric

Denise → Benoît
(Harold De Caen) → Steve → Marianne
(Lison Verreault)

Renée-Jeanne → Sébastien → Camille
(Reynald Ouellet) → (Nancy Nadeau) → Emerick
Nicolas
(Christine Bouchard)
Pascal
Simon

Michel (décédé) → Marie-Josée → Christophe
(Diane Dumont) → (Christian Ouellet)
Jean-François → William
(Stéphanie Côté) → Zachary

Jean-René → Marie-Noëlle
(Suzanne Morin) → Jean-Raphaël

Micheline → Geneviève
(Conrad Sivrals)

Serge

Magella → Ludovic → Gabriel
(Marielle Lebel) → (Brigitte Chevrier)
Nadine → Tiffany
(Steve Bouthillier)
Miguel

Marie-Line → Stéphane (décédé)
(Richard Chabot) → Isabelle
Guillaume

Adjutor Dubé et Éva Morin



Adjutor Dubé et Éva Morin
à leur mariage le 16 septembre 1919.

Adjutor est né à Notre-Dame-du-Lac le 15 juin 1891. Il est le fils d'Élie Dubé et d'Henriette Beaulieu. **Éva**, quant à elle, a vu le jour à Saint-Eusèbe le 20 décembre 1897. Elle est la fille de Philippe Morin et d'Amanda Saint-Onge.

Éva et Adjutor ont uni leurs destinées le 16 septembre 1919 à Saint-Eusèbe. Au fil des années, la famille s'est agrandie et, malgré les difficultés rencontrées à cette époque de colonisation, les enfants diront de leur foyer qu'il faisait bon y vivre.

Voici les membres de la famille :

Wilfrid (feu Cécile Ouellet), cinq enfants dont un décédé à la naissance; **Lionel**, décédé (feu Gabrielle Lavoie), sept enfants; **Annette** (Roger Bouchard), cinq enfants; **Rose-Alma** (feu Adalbert Bélanger), sept enfants; **Edgar** (Yvette Belleville), trois enfants de son mariage avec Thérèse Williams; **Jean-Guy** Pedneault, neveu, (Louise Castonguay), deux enfants.

Adjutor, petit homme vaillant, a toujours trimé très dur afin de donner aux siens ce dont ils avaient besoin. Il a d'abord travaillé à la ferme de son beau-père, Philippe Morin, pour ensuite en devenir propriétaire en 1931. Il lui est arrivé, à quelques reprises, d'aller travailler comme bûcheron dans les chantiers.

Il s'est aussi impliqué dans sa communauté aux niveaux municipal et scolaire et il fut marguillier. Il a occupé le poste de maire de 1945 à 1947.

Éva, en bonne épouse et bonne maman, n'a jamais ménagé ses efforts pour rendre les siens heureux. Elle a travaillé très fort et plus tard dans sa vie elle dira souvent qu'elle serait prête à tout recommencer, malgré les difficultés rencontrées. Elle aimait beaucoup la musique et le chant. Elle a d'ailleurs chanté à l'église et dans des soirées à l'occasion.

En 1953, Adjutor et Éva ont passé les commandes de la ferme à leur fils Wilfrid tout en continuant d'y habiter. Adjutor est décédé le 27 janvier 1977 à l'âge de 86 ans. Éva quitta ce monde le 5 mai 1987 à l'âge de 89 ans.



La famille Adjutor Dubé : Wilfrid, Annette,
Edgar, Rose-Alma, Jean-Guy et Lionel.

Alain Dubé et Denise Rioux



Alain Dubé et Denise Rioux.

Alain, fils aîné d'Ernest Dubé et de Gabrielle Dubé, naît à la maison paternelle le 30 mai 1955, à Saint-Eusèbe.

Denise, dixième de onze enfants, voit le jour le 8 septembre 1960, fille d'Edgar Rioux et de Jeanne Deschamps, de la même paroisse.

Alain œuvre dans le domaine du bardeau de cèdre. Il débute sa carrière comme scieur de bardeaux en 1978 pour les entreprises J.M.P. Il poursuit depuis 1981 pour Les Bardeaux Lajoie.

Denise suit un cours de coiffure à Québec et termine en 1979. En juin de la même année

commence son apprentissage à Notre-Dame-du-Lac, et à Cabano le 21 juin 1980. Elle ouvre ensuite son salon de coiffure à Saint-Eusèbe en 1984.

En 1986 commence la construction de la maison et le déménagement de la petite famille et du salon de coiffure en 1987. Puisque pendant ces années la petite famille s'est agrandie, on y compte deux garçons de plus.

Jean-François naît le 5 mars 1983. Il étudie à l'Université Laval en biochimie. **Mathieu** naît le 25 mars 1985. Il vient de terminer un cours en boucherie de détail.



Jean-François R. Dubé



Mathieu R. Dubé

Albert-Élie Dubé et Marie-Rose Morin



Photographie prise lors du 50^e anniversaire de mariage en juillet 1969.

Albert-Élie naît à Saint-Eusèbe le 23 avril 1899, fils d'Élie Dubé et d'Henriette Beaulieu. **Marie-Rose** naît à Saint-Eusèbe le 15 novembre 1901, fille d'Amable Morin et de Marie Malenfant. Ils s'épousent le 1^{er} juillet 1919. De cette union naissent dix-sept enfants. Les cinq premiers naissent à Rivière-Bleue puis Albert et Marie-Rose déménagent à Saint-Eusèbe en 1926 dans le rang 4 et y demeurent jusqu'en 1963. C'est là qu'ils élèvent leurs quatorze enfants. Voici leurs noms et ceux de leurs conjoints et conjointes :

Wilfrid, 14 mars 1920, décède le 31 mars 1921; *Aimé*, 3 avril 1921, décède le 23 septembre 1923 à 2 ans 1/2; *Camille*, 9 mai 1922, décède, le 15 juin

1922; *Laurette*, 13 mai 1923 – Gérard Bossé (décédé); *Anita*, 7 mars 1925 – Alexandre Cantin; *Noël*, 27 décembre 1926 – Marie-Berthe Cantin; *Oscar*, 16 février 1928, décède en 1985 – Aldéa Cantin; *Edeltrude*, 28 juin 1929, décède en 1988 – Réal Lemieux; *Noëlla*, 28 mai 1931 – Romuald Chouinard (décédé); *Charles-Aimé*, 21 août 1933 – Simone Bossé; *Murielle*, 10 août 1935 – Lionel Bossé; *Ghislaine*, 26 octobre 1936, décédée en 2000 – Gervais Thériault; *Irénée*, 1^{er} juin 1938 – Georgette Dion (décédé); *Marie-Claire*, 14 mai 1940 – Lucien Plourde; *Gervais*, 21 décembre 1941 – Rachel Lacasse; *Gervaise*, 23 juillet 1943 – Conrad Dion; *Diana*, 2 avril 1945 – Roger Saint-Onge.

Albert est cultivateur l'été et bûcheron l'hiver. C'est grâce à son courage et à celui de Marie-Rose, de longues journées de labeur et de détermination, qu'ils réussissent à élever leur famille nombreuse. Ainsi, ils ont participé à accroître la population de Saint-Eusèbe en engendrant dix-sept enfants, cinquante-trois petits-enfants, soixante-dix arrière-petits-enfants et même des arrière-arrière-petits-enfants. En 1963, ils déménagent au village de Saint-Eusèbe, dans la maison habitée par la suite par Andréa Deschamps et maintenant par Émilien Thérberge. Albert décède en 1972 et Marie-Rose en 1985.



En avant : Noëlla, Anita, Laurette, Edeltrude (décédée), Marie-Claire, Murielle et Gervaise; en arrière : Diana, Ghislaine (décédée), Charles-Aimé, Irénée, Oscar (décédé), Noël et Gervais, en 1985.

Antoine Dubé et Yvonne Morneau

Antoine, fils d'Odilon Dubé et de Marie Lavoie, naît le 5 décembre 1901 à Notre-Dame-du-Lac.

Yvonne, fille de Joseph Morneau « le gros Jos » et d'Odélie Sleight, naît le 22 novembre 1910 à Saint-Eusèbe.

Antoine est cultivateur avec son père et Yvonne aide sa mère aux travaux ménagers.

Le 18 août 1930, Yvonne et Antoine unissent leur destinée en l'église de Saint-Eusèbe. Ils s'établissent sur un lot dans le rang 6 à Saint-Eusèbe après avoir résidé un an chez les parents d'Yvonne. Ils étaient la seule famille dans le rang pour le premier hiver passé là. De cette union naissent neuf enfants :

Georges, 20 décembre 1931, décédé à 2 semaines; *Thérèse*, 25 décembre 1932; *Robert*, 18 septembre 1934; *Pauline*, 20 mars 1936; *Jeannine*, 16 mars 1938, décédée le 3 décembre 1997; *Gisèle*, 4 septembre 1939; *André*, 12 mars 1941, décédé le 8 février 2001; *Marie-Rose*, 20 décembre 1942; *Jacques*, 8 juillet 1944.

Antoine travaille la terre l'été, et l'hiver il travaille dans les chantiers. Yvonne s'occupe des enfants, coud et tricote pour toute la maisonnée et



*Antoine et Yvonne
lors de leur mariage le 18 août 1930.*

elle tisse des couvertures de laine et des catalognes à chaque hiver. En 1952, ils déménagent à Cabano et Antoine meurt cinq ans plus tard. Yvonne, après six ans de veuvage, se remarie avec Joseph Morneau, de Dégelis, le 16 février 1963. Yvonne apprend le métier de modiste et elle confectionne de très beaux chapeaux. Elle décède le 5 février 1985. La famille Dubé continue de s'agrandir et elle compte maintenant 20 petits-enfants et 14 arrière-petits-enfants.



*En avant : Jacques,
Rose, André et
Gisèle; en arrière :
Thérèse, Robert,
Pauline et Jeannine.*

Antonio Dubé et Gabrielle Morin



Antonio Dubé et Gabrielle Morin,
à leur 40^e anniversaire de mariage.

Antonio Dubé est né à Saint-Eusèbe le 28 avril 1915. Son père, Joseph François Dubé; sa mère, Jeanne Gagnon, de Saint-Eusèbe.

Gabrielle Morin est née à Rivière-Bleue le 28 juillet 1925. Son père, Omer Morin, sa mère, Léa Caron.

Quand Gabrielle eut six ans, ses parents, qui étaient de Rivière-Bleue, décidèrent de déménager à Saint-Eusèbe.

C'est à Saint-Eusèbe que nous nous sommes mariés le 30 septembre 1950. Nos enfants sont tous nés à Saint-Eusèbe.

En 1951, le 28 mai nous est arrivée une fille; nous lui donnons le prénom de *Nicole*. Elle reste à Montréal. Le 6 juin 1970 elle se marie avec André Lavoie. Ils ont eu trois enfants : Maryse, née le 3 août 1966, Dominique, née le 7 juin 1968, et Sylvain, né le 5 mai 1969.

En 1952, le 9 mai, naissait une autre fille. Nous lui donnons le prénom de *Marie-Claire*. En 1970, le 24 juillet, elle se marie avec Roger Gagnon. Ils restent à Montréal. Ils ont deux enfants : Nathalie, née le 23 juin 1975, et Nancy, née le 8 juin 1976.

En 1953, *Monique*, une troisième fille nous arrive le 4 mai. Elle fait ses études à Montréal et rencontre son compagnon Bernard Gay. Ils ont deux

enfants : Philippe, né le 22 novembre 1978, et Marie-Hélène, née le 1^{er} avril 1980. Ils restent à Saint-André d'Argenteuil.

En 1954, une quatrième fille nous arrive, le 2 avril : *Lucie*. Elle épouse Ghislain Lévesque. Ils demeurent à Rivière-du-Loup. Ils ont une fille, Pascale, née le 30 mars 1984.

Une cinquième fille nous arrive le 10 avril 1955. C'est le prénom de *Simonne* que nous lui donnons. Elle se marie le 22 juillet 1978 avec Lévis Bouchard. Ils demeurent à Squatec. Ils ont deux enfants : Francis, né le 25 juillet 1979, et Véronique, née le 13 juin 1980.

En 1956, une sixième fille nous arrive le 19 février. Malheureusement, elle décède à la naissance. Son prénom était *Jacqueline*. Elle a été baptisée par un prêtre (aumônier).

Antonio à ses 80 ans entre à l'hôpital pour des soins sérieux le 20 août 1995. Après une dure maladie, il décède le 1^{er} décembre 1995.

Nous avons aussi une quatrième génération avec quatre garçons :

Jérémie, fils de Nancy Gagnon, né le 22 septembre 2000; Keven, fils de Nathalie Gagnon, né le 29 septembre 2001; William, fils de Véronique Bouchard, né le 2 septembre 2002; William, fils de Sylvain Lavoie, né le 20 février 2004.



Famille Antonio Dubé :
1^{re} rangée : Marie-Claire, Lucie et Simonne;
2^e rangée : Gabrielle, Antonio, Nicole et Monique.

Auguste Dubé et Emma Guérette



Joseph-Auguste Dubé et Jeanne Gagnon à leur mariage.

Auguste Dubé est né en 1855, fils de Romain Dubé et d'Olympe Cloutier. Il fut l'un des pionniers à s'établir à Saint-Eusèbe en 1886. Il maria **Emma** Guérette, fille de Pierre et d'Élionore Nickner. En 1906, Auguste a été élu l'un des

3 marguilliers et en 1911 il est élu conseiller. Ce couple eut 5 enfants : Auguste, François (Jos-Auguste), Alma, Claudia et Alice. Emma décède en 1926 et Auguste en 1932. Jos-Auguste, né le 30 novembre 1887, aide son père durant toute sa jeunesse à défricher et cultiver la terre. Il épouse Jeanne Gagnon, née en 1895, fille de Thomas Gagnon et d'Emma Dubé. Malgré une santé fragile, Jeanne a eu 16 enfants, dont un bébé qui pesait 1 livre $\frac{1}{2}$ à la naissance à 7 mois de grossesse. Il a survécu. Dans ce temps-là, accouchement à la maison, ce fut tout un événement et beaucoup de soins. Les enfants nés de ce couple sont : *Antonio* (Pitou) 1915; *Rita*, 1916; *Gertrude*, 1919; *anonyme* (garçon), 1920; *Oswald*, 1921; *Jeanne*, 1922; *Ernest*, 1924; *J.-Maurice*, 1926, décédé à 5 jours; *J.-Raymond*, 1927, décédé à 4 jours; *J.-Raymond*, 1928, décédé à 2 mois, *J.-Guy*, 1929, à 13 jours; *Jean-Eudes*, 1931; *Auguste*, 1932, 1 jour; *anonyme* (garçon), décembre 1932; *Huguette*, 1934 et *Lucienne*, 1937 à 4 jours. Auguste et Jeanne ont pris en élève leur petite-fille, Marielle Ouellet, fille de Rita. Il faut rendre hommage à ce couple pour le courage et le dévouement qu'ils ont eus envers leur famille.



Antonio Dubé, Jean-Eudes, Ernest, Oswald, Huguette, Rita, Jeanne et Gertrude.

Élise Dubé et François Guichard



François Guichard
et
Élise Dubé.



La maison familiale en 1957; les enfants
de Élise Dubé et de François Guichard y
ont demeuré durant leur enfance.



Louis Dubé et
Alexandra Caron.

Élise Dubé, de cette paroisse, est née le 15 décembre 1920, fille de Louis Dubé et d'Alexandra Caron. Elle épouse en 1952 **François** Guichard, né le 10 mai 1930, originaire de Notre-Dame-des-Sept-Douleurs, marin de son métier. Ils doivent quitter pour s'établir à Montréal et par la suite en Ontario. En 1957, ils reviennent s'établir sur la terre paternelle où ils habitent encore, à Saint-Eusèbe.

De leur union sont nés huit enfants :

Mario, 19 septembre 1953; Marilyn, 19 mai 1956; Lynda, 26 septembre 1957; Gilbert, 8 juin 1959; Lewis, 10 novembre 1960; Denise, 17 octobre 1962; Gaston, 30 juillet 1964; Guilda, 24 juin 1966.



Famille Guichard

1^{re} rangée : Guilda et Gaston; 2^e rangée : Lynda, Gilbert et Lewis;
3^e rangée : Mario, François, Élise et Marilyn. En médaillon, Denise, décédée en juin 2002.

Élisée Dubé et Séraphine Dubé



Séraphine Dubé et Élisée Dubé.

Élisée est né le 2 décembre 1847. Il épousa Séraphine Dubé, à l'Île-Verte, le 5 novembre 1878. Bernard Dubé et Marie Caron (ses parents) s'unirent le 22 novembre 1842, à Rivière-du-Loup. Élisée décéda le 17 mars 1928.

Séraphine est née le 24 mai 1845. Elle est la fille d'Hilaire Alarie Dubé et de Séraphine Côté, mariés à l'Île-Verte, le 11 janvier 1842. Elle décéda le 23 juillet 1923.

Élisée était cultivateur, Séraphine travaillait sur la terre tout en s'occupant de sa famille. Ils demeuraient au Lac Dubé (du Repos). Ils furent donc parmi les premiers pionniers de Saint-Eusèbe.

Leurs enfants : *Darilda* (17 janvier 1878-2 juillet 1910), épousa Adjutor Cassinat à Saint-Eusèbe, le 18 novembre 1902; *Omer* (11 juillet 1881 - 4 novembre 1963), épousa Octavie Dubé, le 1^{er} septembre 1914; elle décéda le 10 avril 1970; *Flore* (28 mars 1883 -19 octobre 1939), épousa Alcide Beaulieu, le 29 octobre 1908; *Sirice* (25 janvier 1885 - 24 mai 1967), épousa Odélie Morneau, le 14 janvier 1913; *Félix* (27 janvier 1887 - 30 septembre 1920), épousa Ida Potvîn, le 12 septembre 1916; elle décéda le 23 août 1986.

SIRICE DUBÉ ET ODÉLIE MORNEAU

Sirice, fils d'Élisée et de Séraphine, épousa Odélie Morneau, fille de Joseph Morneau et d'Odélie Sleight, le 14 janvier 1913 à Saint-Eusèbe. Ils demeuraient sur la route Principale. Sirice coupait le bois, défrichait, labourait, semait et récoltait afin de faire vivre sa famille. L'hiver, il travaillait dans le bois. Odélie s'occupait des travaux ménagers et travaillait sur la ferme avec lui. Odélie (22 juillet 1894-3 avril 1972).

Leurs enfants : *Marie-Anne* (24 novembre 1913-17 juin 1914); *Alma* (24 novembre 1914), épousa Aimé Dubé; *Cyr* (19 juin 1916-20 juin 1937); *Lucia* (4 avril 1918) et *Léo* (25 mars 1920).



Sirice Dubé
et Odélie Morneau, 1957.

Ernest Dubé et Gabrielle Dubé

Le 12 septembre 1924 voit le jour à Saint-Eusèbe **Ernest Dubé**, fils de Jos.-Auguste et de Jeanne Gagnon.

Le 24 février 1931, **Gabrielle** voit le jour, fille de Jos. Albert Dubé et de Régina Ouellet. Gabrielle fait ses études primaires à l'école du village et étudie ensuite à l'École Normale de Saint-Pascal pour être institutrice. Elle enseigne cinq ans avant son mariage.

Durant son adolescence, Ernest aide son père durant la saison estivale et travaille dans les chantiers l'hiver. Le 11 août 1954, Ernest et Gabrielle se marient à l'église de Saint-Eusèbe. Sept enfants sont nés de ce mariage : *Alain*, né en 1955, marié avec Denise Rioux; *Martial*, né en 1956, marié avec Josée Morin; *Doris*, née en 1958, décédée à trois semaines; *Marie-Jeanne*, née en 1959, mariée avec Léo Rousseau; *Denise*, née en 1960, mariée avec Guy Dumont; *Gaétan*, né en 1962, conjoint de Lise Ouellet et *Ginette*, mariée avec Réjean Bérubé. Jos-Auguste lègue ses biens à son fils Ernest et à Gabrielle et demeure avec eux jusqu'à sa mort survenue en 1966. Nous avons beaucoup apprécié son dévouement et l'aide qu'il nous a apportée. Ernest achète la terre ayant appartenu à Émile Beaulieu et celle de Donat Bossé dans le rang 6. Gaby s'occupe de sa petite famille et



Ernest et Gabrielle.

seconde son mari pour les travaux des champs et de la ferme; elle revient à l'enseignement à l'éducation des adultes, des remplacements à l'école primaire du village pendant quelques années. En 1968, les parents de Gaby viennent habiter avec eux. Jos. Albert décède en 1976 et Régina en 1993.

Les six enfants d'Ernest et de Gaby ont aidé leurs parents aux travaux saisonniers et vivent tous à Saint-Eusèbe où ils ont fondé leurs propres familles. Ernest et Gaby ont vendu une partie de leurs biens mais demeurent toujours dans la maison paternelle avec Marielle. Ils sont très heureux de vivre dans leur village natal, entourés de leurs six enfants, treize petits-enfants et un arrière-petit-fils.



*1^{re} rangée : Marielle,
Gabrielle, Ernest et Denise ;
2^e rangée : Ginette,
Gaétan, Martial,
Marie-Jeanne et Alain.*

Gaétan Dubé et Lise Ouellet

Gaétan Dubé est né le 11 septembre 1962, fils d'Ernest Dubé et de Gabrielle Dubé, producteur laitier de Saint-Eusèbe. Gaétan est le cinquième enfant d'une famille qui en compte six. Tout en aidant son père sur la ferme, à 17 ans il fut engagé comme empaqueteur de bardeaux pour J.M.P. à Saint-Eusèbe. **Lise** Ouellet est née le 11 août 1965 à Lots-Renversés, dernière d'une famille de six enfants, fille de Camille Ouellet, natif de Rivière-Verte, travailleur forestier, et de Rachel Pinet, native de Lots-Renversés. Lise quitta Lots-Renversés à 16 ans pour garder des enfants à Notre-Dame-du-Lac, par la suite pour travailler comme empaqueteuse de bardeaux à Ville Dégelis. Gaétan et Lise se rencontrèrent en août 1984 aux Bardeaux

Lajoie de Saint-Eusèbe et se fréquentèrent deux ans et demi plus tard. Ils décidèrent d'emménager ensemble le 27 août 1987 à Notre-Dame-du-Lac et un an plus tard à Saint-Eusèbe, dans la maison que l'oncle de Gaétan, Robert Dubé, lui a léguée. De cette union naît un garçon, *David*, le 1^{er} octobre 1992. Après 20 ans pour Gaétan et 15 ans pour Lise comme empaqueteurs de bardeaux, ils décidèrent de changer d'emplois pour travailler chez Viandes du Breton à Notre-Dame-du-Lac et à Rivière-du-Loup par la suite. Même s'il y a une grande distance pour aller à leur travail, ils choisirent quand même de rester et de vivre leur amour avec leur fils David à Saint-Eusèbe.

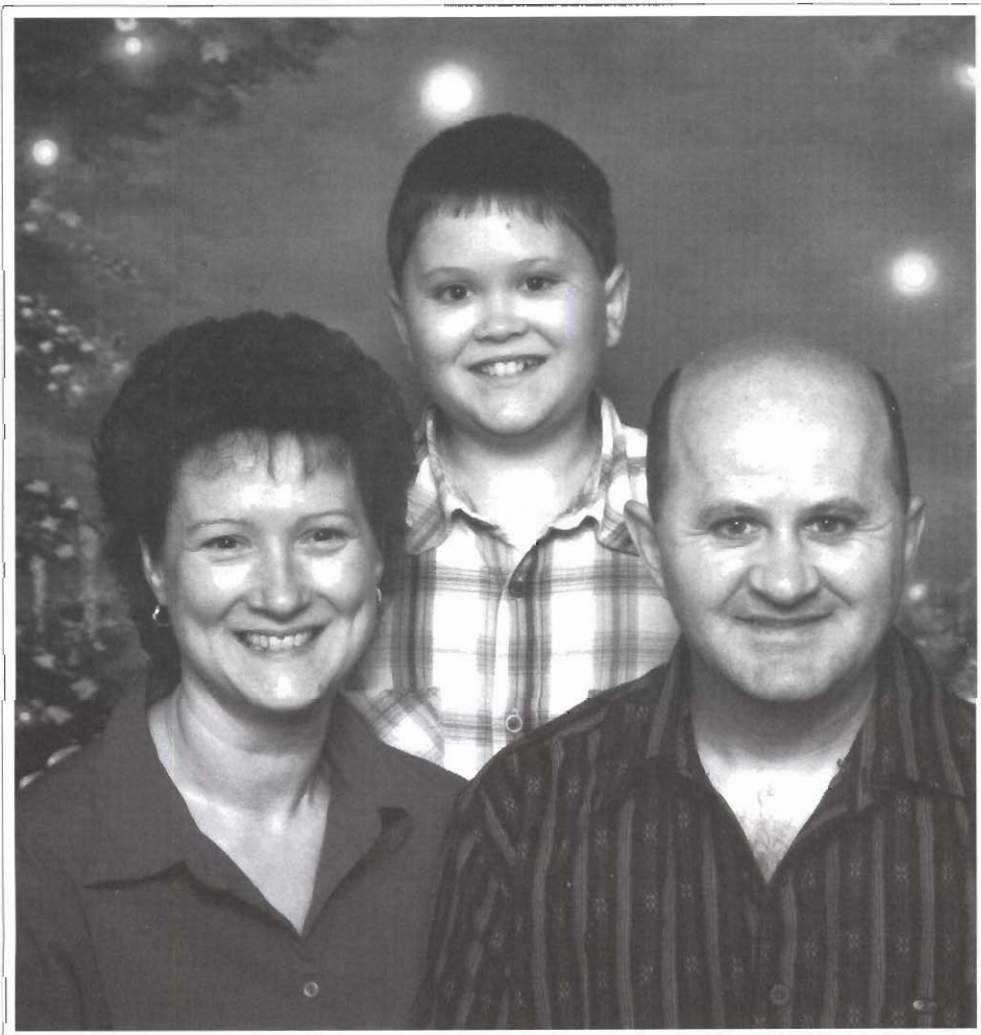

Lise et Gaétan; à l'arrière : David.

Gertrude Dubé et Ernest Guérette



Gertrude et Ernest.

Ernest, fils d'Ernest Guérette et de Marie Dumais, né le 30 juin 1903 à Notre-Dame-du-Lac, a demeuré au Sault de Cabano où il travaillait avec son père qui possédait un moulin à farine. Il épousa en premières noces en 1927 **Madeleine** Guérette et ils ont eu trois fils :

Fernand, né le 6 novembre 1928, demeure à Cabano, *Gilbert*, né le 10 mai 1929, demeure à Saint-Elzéar, et *Conrad*, né le 4 janvier 1930, demeure à Montréal.

Il épousa en secondes noces le 2 août 1945 ma mère soit **Gertrude** Dubé, née le 10 janvier 1918 à Saint-Eusèbe, fille de Joseph-Auguste Dubé et de Jeanne Gagnon.

Un jour ils sont partis vivre à Saint-John au Nouveau-Brunswick, mon père se trouvant un emploi dans une usine à engrais chimique. Ils ont eu trois enfants à Saint-John :

Jean-Guy, né le 10 mai 1946 et décédé le 26 juillet 2004, *Jeanne*, née le 29 mai 1947, et *Élise*, née le 13 juin 1948.

Durant l'été 1949, ma mère qui parlait peu anglais et qui s'ennuyait à Saint-John décida de venir passer ses vacances à Saint-Eusèbe; elle en a

profité pour donner naissance à *Madeleine*, née le 3 août 1949.

Ensuite mes parents ont trouvé un loyer à côté des parents de ma mère; ils ne sont jamais retournés vivre à Saint-John, seul mon père a continué de faire le voyage Saint-John/Saint-Eusèbe pour son travail et ce jusqu'en 1966 et par la suite il s'est définitivement établi à Saint-Eusèbe. De leur union naissent :

Gérard le 14 mars 1951, *Mona* le 6 avril 1952, *Renelle* le 23 avril 1954 et décédée le 23 novembre 1958, *Maryse* le 9 avril 1956, *René* le 3 avril 1960 et *Gaétanne*, née le 26 mars 1961 et décédée le 9 mars 1962.

On peut voir par ces quelques lignes tout le courage extraordinaire d'une mère ayant eu dix enfants et qui a su les élever seule, le père devant aller travailler au loin, cette mère qui, malgré les durs moments, a su donner à ses enfants le sens de ce qu'est une famille unie, une mère toute dévouée et qui n'avait pour but que le bonheur de ses enfants.

Merci Maman

Mona Guérette, Saint-Eusèbe



1^{re} rangée: René, Gertrude, Gérard et Jeanne;
2^e rangée : Jean-Guy, Madeleine, Lise, Mona et Maryse.

Ginette Dubé et Réjean Bérubé



*Jean-François Dubé,
Véronique Rousseau, Ginette et Réjean.*

Ginette est née le 27 septembre 1965, fille d'Ernest Dubé et de Gabrielle Dubé. Elle fait ses études primaires à l'école de Saint-Eusèbe, son secondaire à la Polyvalente de Cabano, et poursuit ses études à l'école Saint-Pierre de Rivière-du-Loup en secrétariat.

De retour dans son village, c'est comme classeuse de bardeaux qu'elle travaille. Elle rencontre **Réjean** Bérubé au travail; ils unissent leur vie le 29 août 1987 en l'église de Saint-Eusèbe. Réjean est né le 4 avril 1965, fils de Jeannot Bérubé et de Gisèle Ouellet, de Cabano.

Il fait ses études primaires à l'école Gérard-Collin de Cabano, son secondaire à la Polyvalente de Cabano. Il a été fantassin dans les forces armées canadiennes pendant quelques années. De retour dans la région, il travaille dans les moulins à bardeaux dans différents secteurs. Présentement, il est scieur de bardeaux. Ginette donne naissance à **Yoan** le 6 octobre 1988. Yoan est étudiant à la Polyvalente de Cabano.

Ginette et Réjean travaillent tous les deux pour les Bardeaux Lajoie de Saint-Eusèbe depuis plusieurs années. Ils ont acheté une maison sur la route 232 en 1988. Ils y vivent avec leur fils Yoan.



Yoan, Ginette et Réjean.

Héliodore Dubé et Azilda Bouchard



*Mariage
le 26 juillet 1910,
Héliodore L. Dubé
et Azilda Bouchard.*

Héliodore Dubé (1884-1964) et
Azilda Bouchard (1891-1961) se sont
épousés le 26 juillet 1910. Sont nés de cette
union :

Éléonore (1912-1996) Adélarde Gagné;
Liliane (1913-1991) Roger Fréchette;
Béatrice (1915) Armand Côté;
Camille (1916-1974) Simone Côté;
Alida (1919-1975) Jean Chouinard;

Marie-Blanche (1921-1998)
Léo Moreault;
Gemma (1923) Ovila Landry;
Jean-Paul (1925-2000);
Jacques (1928-2004);
Gilles (1929) Jeannine Lebel;
Françoise (1931) Gilbert Guillet;
Vallier (1934) Huguette Desmarais.



*Gemma, Marie-Blanche, Liliane, Éléonore, Héliodore, Azilda, Béatrice, Alida,
Camille, Jean-Paul et Gilles; à l'avant : Vallier et Françoise. (Absent : Jacques).*

Héliodore Élie (Pit) Dubé et Eugénie Deschamps

Héliodore Élie Dubé est le fils d'Élie Dubé et d'Henriette Beaulieu. Il est l'aîné d'une famille de six enfants (Héliodore, Adjutor, Jos, Téléphore, Aurore et Albert). Né à Notre-Dame-du-Lac le 9 septembre 1889, il s'en vient à Saint-Eusèbe à l'âge de sept ans.

Eugénie Deschamps est née à Saint-Eusèbe (maison appartenant aujourd'hui à André Lebrun) le 31 octobre 1902, de Joseph Deschamps appelé « le grand Jos » et de Rose-Anna Pelletier. Elle a un frère, Ernest.

Héliodore demande à Joseph la main de sa fille Eugénie. Comme Héliodore est un homme droit et honnête, Joseph accepte et c'est ainsi qu'ils se marient le 16 septembre 1919. De cette union naîtront neuf enfants dont sept se rendront à l'âge adulte :

Patrick (3 novembre 1920/1992) – conjointe : Carmen Morin; *Rita* (7 avril 1923) – conjoint : Paul-Émile Serres – Enfants : Yves, Carole, Serge, Gaétan, Sylvain; *Rose-Anna* (17 février 1926/2003) – conjoint : Rosaire Millard (divorcés); *Cécile* (14 avril 1928/1998) – conjoint : Edgar Patoine – Enfant : Mario; *Yvette* (28 avril 1930/1980) – conjoint : Régis Moreau – Enfant : Gino; *Gloria* (5 mars 1932/1989) – conjoint : Roger Deschamps – Enfants : Jacques, Glenda, Yvan; *Marguerite* (6 octobre 1934/20 décembre

1936); *Cyr* (18 décembre 1937) – conjointe : Reine Deschamps – Enfants : Maude, Nelson, Carlyne et Pascale; *Jacques* (18 mai 1942/20 mai 1942).

Héliodore et Eugénie passeront la grande partie de leur vie dans la maison au coin de la Seigneurie. Ils gardent avec eux Henriette (mère d'Héliodore) et sa sœur Émilie. Ils sont cultivateurs. Mais comme les temps sont durs, Héliodore partira les hivers pour l'Abitibi où il travaillera comme bûcheron et draveur. Eugénie n'a pas peur des gros travaux ni de la besogne. Mais de la guerre... oui. Lorsqu'on a commencé à enrôler les jeunes non mariés, Eugénie a demandé au Seigneur d'épargner son fils Patrick et qu'en retour elle ferait sa part pour la guerre. Patrick n'a jamais fait la guerre mais Eugénie est montée à Québec travailler dans une usine où l'on fabriquait des balles de fusil. Ensuite, elle continuera à travailler à l'extérieur de la maison. Elle monte à Montréal chercher des tissus ou des chapeaux et elle va « peddler » à Saint-Eusèbe et dans les paroisses environnantes.

C'est en 1964 qu'ils vendent la terre. Ils demeurent à Montréal quelques années et reviennent à Notre-Dame-du-Lac pour y finir leurs jours.



Devant : Rita,
Héliodore « Pit »,
Gloria, Eugénie,
Patrick; derrière :
Rose-Anna,
Cécile, Cyr, Yvette.

Jenny Dubé et Richard Paradis

Jenny Dubé est née le 1^{er} décembre 1969, fille de Marie-Claire Ouellet et de Simon Dubé. Elle a fait ses études d'infirmière au Cégep de Rivière-du-Loup. Par la suite, elle travaillera de 1993 à 1999 au *Centre de Santé Sainte-Famille*, à Ville-Marie au Témiscamingue. De retour en région, elle travaillera pour le Réseau de Santé du Témiscouata pendant un an et elle ira finalement travailler à l'hôpital d'Edmundston pour occuper diverses fonctions et devenir coordonnatrice des soins infirmiers.

Elle est la conjointe de **Richard** Paradis, né le 28 janvier 1966 à Rivière-du-Loup, fils de Claude Paradis et de Ninon April. Il est technicien forestier pour *Commonwealth Plywood* et *Tembec* au Témiscamingue. De retour en région, il fonde sa compagnie de travaux forestiers : *Invent Air inc.* et d'école de pilotage d'ultra léger : *Paradis Air inc.*, en fonction depuis 2000.

Ils ont eu deux enfants : *Marie-Ève* Paradis, née le 16 novembre 1994 et *Mahée* Paradis, née le 10 avril 1999.

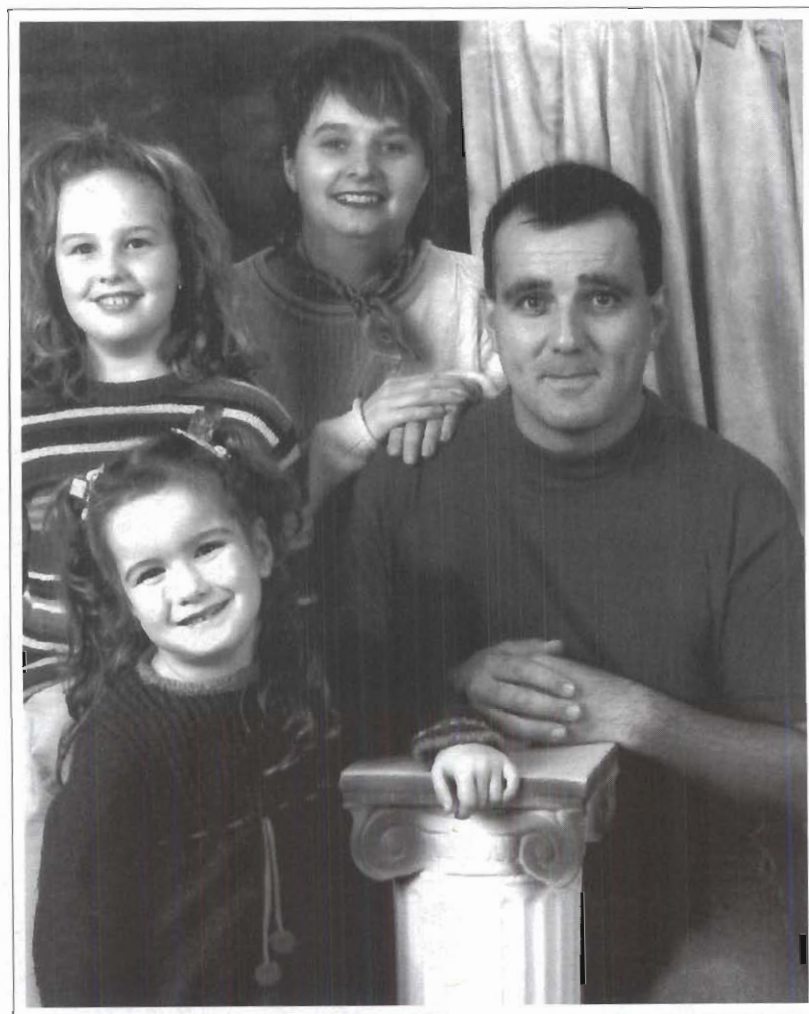

À l'avant : Richard et Mahée;
à l'arrière : Marie-Ève et Jenny.

Joseph Dubé et Philomène Moreau



Marie-Anna
et Jos-Albert Dubé.



Gabrielle, Paul-Étienne, Marguerite,
Charles-Eugène, Jeannette et Adrien. À l'avant, Robert.

Joseph Dubé, né en 1866, fils de Joseph Dubé et de Marie Guérette, arrive à Saint-Eusèbe en 1896. Son épouse, **Philomène** Moreau, née en 1875, fille de Joseph Moreau et de Clarisse Roy. De cette union onze enfants sont nés :

Jos. Albert, 1896; *Pierre*, 1899; *Caroline*, 1902, décédée en 1919; *Adélarde Arsène*, 1904-1906; *Marie-Anna*, 1905, décédée à 2 jours; *Marie-Éva*, 1905, décédée à 8 mois; *Marie-Anna*, 1907; *Alice*, 1910; *Jean-Baptiste*, 1911-1921; *Luc*, 1913-1921; *Irène*, 1916.

Après la mort de Philomène en 1921, Joseph lègue ses biens à son fils Jos-Albert. Celui-ci garde ses trois sœurs et son père jusqu'à son décès survenu en 1925.

Jos. Albert prend pour épouse en avril 1924 Marie-Anna Ouellet (Régina), née en 1903, fille de Joseph Ouellet et de Marie Michaud, de Rivière-du-

Loup. Jos cultive la terre et s'occupe de sa ferme. Il est aussi garde-feu pendant plusieurs années quand il était « du bon bord », comme ils disaient dans le temps. Marie-Anna le seconde dans les travaux de la ferme tout en s'occupant de sa petite famille. De cette union, huit enfants sont nés :

Marguerite, 1925, religieuse Fille de Jésus; *Laurette*, 1926, décédée à 2 mois; *Charles-Eugène*, 1927, marié à Lauraine Dumont; *Paul-Étienne*, 1928, marié à Noëlla Leblond; *Jeannette*, 1929, mariée à Rosaire Beaulieu; *Gabrielle*, 1931, mariée à Ernest Dubé; *Adrien*, 1932, conjoint de Jeannine Hamel; *Robert*, 1933.

Pour cause de maladie, Jos cède ses biens à son fils Paul-Étienne en 1962. Celui-ci cultive la terre quelques années et retourne vivre à Saint-Cyprien avec sa femme Noëlla Leblond et ses trois enfants : Jocelyne, Martin et Sylvie.

Lionel Dubé et Gabrielle Lavoie

Lionel voit le jour à Saint-Eusèbe le 30 juin 1923. Il est le fils d'Adjutor Dubé et d'Éva Morin. À Sainte-Lucie de Beaugard, le 11 septembre 1953, il épouse **Gabrielle** Lavoie, fille de Jean-Baptiste Lavoie et de Marie Boulianne. Gabrielle est native de Sainte-Lucie de Beaugard tout comme ses parents. Elle est née le 7 mars 1926 et décédée le 27 septembre 2000.

Lionel exerce le métier de menuisier. Sa réputation l'amène à travailler partout en province, au Nouveau-Brunswick ainsi que dans l'état du Maine. Il a participé à la construction de l'école ainsi qu'à celle du poste de pompiers de Saint-Eusèbe. Il a été conseiller municipal pendant de nombreuses années. Malheureusement, il nous a quittés le 8 février 2005.

Lionel et Gabrielle donnent naissance à sept enfants :

Yvon, né le 3 juin 1955, est « cantinier » et est marié à Jacinthe Cantin de la paroisse voisine, Rivière-Bleue. De leur union sont nés Nathalie et Steeve. Une petite-fille du nom d'Audrey-Ann commence la quatrième génération. Ils demeurent à Ste-Marie de Beauce.

Lise, née le 28 décembre 1956, est secrétaire réceptionniste. De son union avec Daniel Doré sont nés Geneviève, Myriam et Francis. Ils demeurent à Neuville.

Jean-Yves, né le 23 décembre 1957, est gérant d'un magasin Canadian Tire et est marié à Sylvie Dubé, native de Saint-Eusèbe. De leur union est née Dominique. Ils demeurent à Saint-Gérard Majella.

Gérald, né le 31 décembre 1958, est chef cuisinier dans un centre d'hébergement et partage sa vie avec Hélène Ginchereau. Ils demeurent à Mascouche.

Donat, né le 8 février 1960, est contremaître dans une usine de fabrication de maisons. Il partage sa vie avec Nathalie Lavallée. Ils demeurent à Sainte-Julienne.

Michel, né le 30 juin 1961, est chef de production pour une compagnie de planchers de bois francs « Mirage ». De son union avec Manon Parent sont nés Kévin et Mélissa. Ils demeurent à Saint-Amable.

Gaétan, né le 22 octobre 1962, est journalier d'entreprise de maisons usinées. Il demeure à Sainte-Marie de Beauce.

Malgré ses occupations avec sa nombreuse famille, Gabrielle excellait dans la couture et le jardinage. De plus, elle était active dans sa communauté et elle faisait partie du « Cercle de Fermières de Saint-Eusèbe ». Il ne faut pas oublier ses talents culinaires car elle a confectionné de nombreux plats pour plusieurs réceptions.



Lionel et Gabrielle.



En avant : Donat, Gaétan et Michel;
en arrière : Jean-Yves, Lise, Lionel,
Gabrielle, Yvon et Gérald.



Chez Lionel et Gabrielle.

Louis Dubé et Alexandra Caron



*Louis Dubé et
Alexandra Caron
en 1939.*

Louis Dubé, fils de François Dubé et de Justine Nadeau, est né à Saint-Eusèbe le 1^{er} juin 1895. Alexandra Caron, fille de Téléphore Caron et de Juliana Fournier, est née à Notre-Dame-des-Sept-Douleurs, le 23 novembre 1899.

Alexandra et Louis se sont mariés le 17 février 1919 à l'église de Notre-Dame-des-Sept-Douleurs dans le comté de Rivière-du-Loup. Le trajet de retour se fit en carriole.

Le jeune couple s'installa à Saint-Eusèbe sur le lot 11 du chemin Principal. Pour nourrir sa famille, Louis défricha et cultiva la terre. Il travailla aussi dans les chantiers. Ils ont eu seize enfants et cinquante-trois petits-enfants :

Simonne, née le 19 novembre 1920, a épousé Émile Ouellet de cette paroisse. Ils ont onze enfants. Elle demeure à Saint-Eusèbe. Thérèse, née le 19 novembre 1920, a épousé Charles-Eugène Oakes, d'Escourt. Ils ont trois enfants. Elle demeure à Pohénégamook. Jean, né le 10 juin 1922, a épousé Gertrude Desjardins, d'Ontario. Ils ont sept enfants. Il a vécu à Elliot Lake, Ontario et il est décédé il y a quelques années. Anita, née le 9 avril 1924, a épousé Charles-Eugène Nadeau, de Saint-Eusèbe. Ils ont une fille et demeurent à Repentigny. Yvette, née le 15 décembre 1925, a épousé Élisée Dumais, de Saint-Guy. Ils ont quatre enfants. Elle demeure à Pohénégamook. Célestin, né le 16 mai 1927, a épousé Rollande Pelletier, de cette paroisse.

Ils ont eu cinq enfants. Il a demeuré à Saint-Eusèbe et est décédé accidentellement le 3 septembre 1961. Isabelle, née le 3 septembre 1928, a épousé Normand Thériault, du Maine. Ils ont deux enfants et demeurent à Rochester, New-Hampshire. Élise, née le 15 décembre 1929, a épousé François Guichard, de Notre-Dame-des-Sept-Douleurs. Ils ont huit enfants et demeurent à Saint-Eusèbe. Benoît, né le 5 mars 1932, a épousé Germaine Bérubé, de Saint-Eusèbe. Ils ont une fille. Il demeure à Blainville. Angélique, née le 25 mai 1933, a épousé Armand Lévesque, de Clair, Nouveau-Brunswick. Ils ont trois enfants. Elle demeure à Frédéricton. Magella, née le 23 février 1934, a épousé Adrien Couturier, de Rivière-du-Loup. Ils ont quatre enfants. Elle demeure à Sept-Îles. Albina, née le 25 août 1935, demeure à Woodland, en Californie, et a un fils. Jeannette, née le 3 novembre 1936, a épousé Léonard Dionne, du Nouveau-Brunswick. Ils ont trois enfants. Elle demeure au Rhode Island. Noëlla, décédée quelques mois après sa naissance. Rose-Anna, décédée à treize jours.

Alexandra est décédée le 12 août 1944 en accouchant d'une autre petite fille qui n'a pas vécu. Louis se remaria en 1951 avec Mélanie Nadeau, de Rivière-Bleue. Il est décédé à Montréal le 19 février 1959.



À l'avant : Jeannette, Albina et Benoît; à l'arrière : Élise, Yvette, Anita, Jean, Simonne, Magella, Thérèse et Angélique. (Isabelle est absente sur la photo). En médaillon : Célestin.

Luc Dubé et Doralice Beaulieu

Luc est le fils de Pierre Dubé et de Catherine Saint-Pierre, de Saint-Eusèbe.

Il est né le 6 mai 1928 à Saint-Eusèbe, passe son enfance sur la ferme familiale et réside maintenant à Notre-Dame-du-Lac.

Le 8 juillet 1953, il épouse **Doralice** Beaulieu, fille de Georges Beaulieu et d'Émilie Potvin, de Notre-Dame-du-Lac. En 1969, elle travaille au foyer pour personnes âgées de cette municipalité.

Leurs enfants :

Jacqueline, née le 17 avril 1954, mariée à Réal Dumont;

Gisèle, née le 30 août 1956, mariée à Réginald Rivard;

Gérald, né le 9 avril 1959, marié à Sylvie Pedneault;

Fernand, né le 1^{er} février 1962, marié à Marielle Plourde;

Marcel, né le 13 juin 1964, décédé le 2 janvier 1989 à la suite d'un accident.



1^{re} rangée : *Luc Dubé et Doralice Beaulieu*;
2^e rangée : *Gérald, Jacqueline, Gisèle et Fernand*.



Lucia Dubé et Camille Deschamps



Lucia Dubé et Camille Deschamps.

Lucia, née le 4 avril 1918, fille de Sirice Dubé et d'Odélie Morneau, épouse Camille Deschamps le 24 mai 1945 à Saint-Eusèbe. **Camille** est né le 30 mai 1920. Ils demeurent dans la maison paternelle.

Camille cultive la terre et va dans le bois l'hiver. Lucia l'accompagne dans les travaux de la ferme, elle jardine, cuisine, tricote, coud et tisse. Elle va même aider ses voisins et amies qui sont malades.

Elle vend des produits « Avon » pendant douze ans, devient cuisinière pour les mariages et serveuse les fins de semaine au Lac Caron ou du Repos.

Leurs enfants :

Ghislaine, née le 5 juillet 1945, mariée à Claude Beaulieu le 23 juillet 1966, demeure à Notre-Dame-du-Lac. Ils ont deux enfants : Claudine et Geneviève.

Lucien, né le 15 mai 1947, est marié à Ginette Côté. Ils ont trois enfants : Réal, Patrick et Steeve.

Lucienne, née le 30 mai 1948, mariée à Rémy Tremblay le 25 juillet 1970, demeure à Rivière-du-Loup. Ils ont trois enfants : Julie, Sylvain et Caroline.

Diane, née le 20 décembre 1950, demeure avec Clermont Bourgoin. Elle a trois enfants : Yvan, Pascal et Guillaume.

De cette union sont issus onze petits-enfants et dix arrière-petits-enfants.



*À l'avant : Diane, Ginette, Ghislaine, Camille, Lucia et Lucienne;
à l'arrière : Clermont, Lucien, Claude et Rémy.*

Marie-Rose Dubé et Gérard Lévesque

Originaire de Saint-Bruno, Gérard, fils de Germain Lévesque et de Marie Lagacé, est né le 9 février 1912. Il est décédé en 1996.

Marie-Rose, fille de Louis Dubé et d'Aimée Guy, est née le 5 avril 1917 à Rivière-Bleue. Elle vit actuellement à la Villa de Rivière-Bleue.

Le 31 juillet 1940, Gérard épouse Marie-Rose. De ce mariage naissent douze enfants :

Émilien, le 12 mai 1941, célibataire;

Victoire, le 21 novembre, mariée à Bertrand Ouellet; deux enfants : Francis et Denise;

Marthe, née le 8 avril 1944, mariée à Gilles Boutin; trois enfants : Mario, Berthier et Régis;

Lucille, le 31 octobre 1945, mariée à Adrien Pelletier; quatre enfants : Sylvain, Yves, Stéphane et Emmanuel;



*Gérard et Marie-Rose
à leur 50^e anniversaire de mariage.*



*1^{re} rangée : Émilienne et Victoire; 2^e rangée :
Gérard et Marie-Rose; 3^e rangée : Diane,
Lucille, Aimé, Yvonne, Jean-Claude,
Marthe, Marcel et Émilien.*

Yvonne, née le 22 janvier 1947, célibataire;

Adrien, le 20 mai 1948, décédé;

Aimé, le 21 février 1950, marié à Pierrette Meilleur; deux enfants : Karine et Nancy;

Réal, né le 30 juillet 1953, décédé;

Émilienne, le 20 septembre 1954, mariée à Gérald Deschênes; deux enfants : Annie et Sylvie;

Marcel, le 9 février 1956, célibataire;

Diane, le 11 février 1958, conjointe de Tonny Darocha; un enfant : Vicky;

Jean-Claude, le 10 novembre 1960, conjoint de Roxanne Gardner.

Gérard Lévesque s'est établi sur une terre le long de la rivière Cabano en 1944, à Saint-Eusèbe, et en fit la culture. Marie-Rose travaillait à la maison, faisant la couture, du tricot et bien d'autres travaux.

Martial Dubé et Josée Morin

Martial est né le 16 décembre 1956. Il est le deuxième de la famille de sept enfants d'Ernest Dubé et Gabrielle Dubé. Durant sa jeunesse, il a aidé ses parents sur la ferme familiale. Martial est présentement scieur de bardeaux pour Les Bardeaux Lajoie inc. À l'âge de 19 ans, il a fait l'acquisition de sa propriété et c'est dans cette petite demeure qu'il a accueilli ses deux filles : *Cynthia*, née le 25 juillet 1986, et *Marie-Pier*, née le 26 février 1988; elles sont présentement aux études toutes les deux.

Le 19 octobre 2002, Martial a fait la connaissance de **Josée** Morin. Elle est née le 18 mai 1970 à Squatec. Elle occupe le poste d'adjointe administrative pour le Transport Adapté « ROULAMI », situé à Notre-Dame-du-Lac.

Nous souhaitons un bon centième à tous !



Martial Dubé et Josée Morin.



Cynthia, Marie-Pier, Martial et Josée Morin.

Omer Dubé et Octavie Dubé

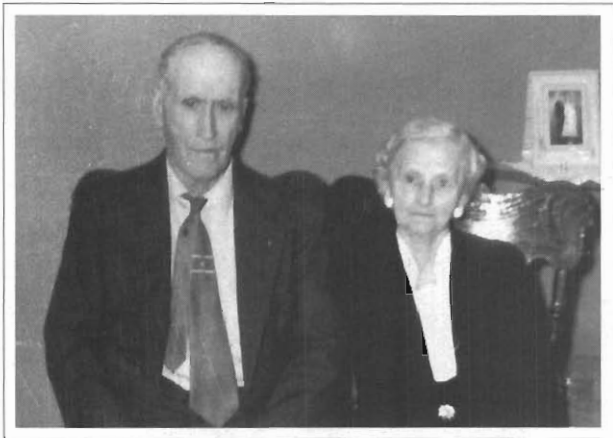

Omer et Octavie Dubé.

Omer Dubé, fils d'Élisée Dubé et de Séraphine Dubé, né le 11 juillet 1881 à Notre-Dame-du-Lac et décédé le 4 novembre 1963

Octavie Dubé, fille de Louis Dubé et de Victoria Paradis, née le 25 juin 1887 à Notre-Dame-du-Lac et décédée le 10 avril 1970.

Le 1^{er} septembre 1914, les cloches sonnent à Notre-Dame-du-Lac pour le mariage d'Omer et d'Octavie. Ils établissent domicile à la maison familiale paternelle au Lac Dubé, qui est présentement le Lac du Repos. Ils défrichèrent ces terres. Omer était maquignon, il était donc très fier et avait la plus belle paire de chevaux de la paroisse. Étant près d'un lac, on louait des chalets aux Américains avec forfait de pêche pour survivre. Ils furent une des premières familles de la paroisse de Saint-Eusèbe. Ils eurent 7 enfants :

Domina, Octavie, Marie, Thérèse, Hormisdas, Paul-Étienne et Élisée; à l'avant : Thuribe.

Élisée, né le 21 avril 1916, décédé le 25 juin 1964. Sa conjointe Gabrielle Lepage demeure à Sainte-Blandine. Ils ont 1 enfant.

Marie, née le 16 septembre 1917, son conjoint Gérard Côté, décédé le 24 juin 1998; elle demeure à Lac-des-Aigles. Ils ont 9 enfants.

Paul-Étienne, né le 23 novembre 1918, décédé le 13 novembre 1949.

Domina, né le 19 octobre 1920, décédé le 22 mai 1987, sa conjointe Irène Deschamps, décédée le 13 septembre 2003; ils demeuraient à Saint-Eusèbe. Ils ont 4 enfants.

Hormisdas, né le 14 février 1922, sa conjointe Noëlla Lepage; ils demeurent à Luceville. Ils ont 3 enfants.

Thérèse, née le 30 avril 1924, décédée le 17 octobre 1971, son conjoint Eudore Deschamps. Il se remarie en 1976 à Lucille Dupont. Il demeure à Saint-Eusèbe. Ils eurent 7 enfants.

Thuribe, né le 27 avril 1929, sa conjointe Vénetta Poirier. Ils demeurent à Gatineau. Ils ont 6 enfants.





Onésime, fils de Bernard Dubé et de Phylomène Roy, est né le 16 mai 1879. **A**lbertine est fille de Louis Langlois et de Jeanne Beaulieu. Ils célèbrent leur mariage le 7 juillet 1916 à Saint-Eusèbe. De cette union naissent sept enfants, dont :

Albert, le 21 novembre 1917, célibataire;

Rose-Aimée, le 12 décembre 1921, mariée à Irénée Boulanger le 28 juin 1941. Enfants : Nicole et Yvon;

Adélard, né le 16 avril 1923, marié à Marguerite Martin. Enfant : Diane;

Laurette, née le 27 décembre 1924, mariée à Raoul Fortin. Enfants : Jeannine, Serge, Lise, Manon;

Rita, née le 15 mai 1926, mariée à Armand Ouellet le 4 juillet 1945. Enfants : Rénald et Alain;

Onésime et Albertine ont eu plusieurs résidences à Saint-Eusèbe. Ils vivent au 34, route Principale, où il travaille comme cultivateur. Ensuite, ils sont au 262, route Principale et

reviennent au 233, route Principale, puis habitent la vieille école, au 242, route Principale. Enfin, ils achètent la maison de Napoléon Lajoie, au 262, route Principale.

Pendant toutes des années, Onésime travaille un certain temps chez les habitants. Sous la gouverne du curé Saindon et du curé Beaulieu, il sera bedeau. Ensuite, il sera cantonnier. En dernier lieu, il occupera le poste de « chauffeur de boiler », travail qui consistait à alimenter au bois un feu intense dans une chaudière pour produire la vapeur du « chauffage à steam ».

Albertine, femme de petite taille, garde la maison, élève ses enfants, file, tisse, tricote, fait des conserves. Mais, pour son propre plaisir, elle adore cultiver les fleurs et le jardin.

Onésime profitera bien peu de sa retraite. Il sera paralysé pendant cinq ans avant de mourir le 24 août 1958 à l'âge de 79 ans. Il rejoint son Albertine qui, elle, était décédée d'une hémorragie cérébrale le 7 juillet 1949.

René Dubé et France Lévesque

René Dubé, né le 13 avril 1975, fils de Marie-Claire Ouellet et de Simon Dubé. J'ai fait mes études secondaires à Cabano. Après, j'ai étudié au Pavillon de l'Avenir à Rivière-du-Loup en mécanique diesel. De plus, j'ai suivi un cours de conduite de camion lourd. Après toutes ces études, j'ai commencé à travailler dans ce domaine que j'aime bien. Présentement, je travaille pour Jacques Leblond, un transporteur de Rivière-du-Loup.

Je suis le conjoint de **France** Lévesque, née le 2 février 1978, fille de Lise Pinet et de Lionel Lévesque. Elle a fait ses études à Rivière-du-Loup

en tant qu'auxiliaire familiale et sociale aux personnes à domicile. Après, elle a travaillé environ trois ans pour sa grand-mère à Saint-Elzéar. Depuis, elle a changé de domaine et elle travaille maintenant depuis quatre ans chez *Quality Elastic Ltée* à Rivière-du-Loup.

Lorsqu'elle m'a rencontré, elle est venue demeurer avec moi à mon loyer. Un an après, nous avons acheté notre maison à Rivière-du-Loup. De notre union est né notre fils *Maxime* Dubé, le 31 octobre 2003, à l'hôpital de Rivière-du-Loup.

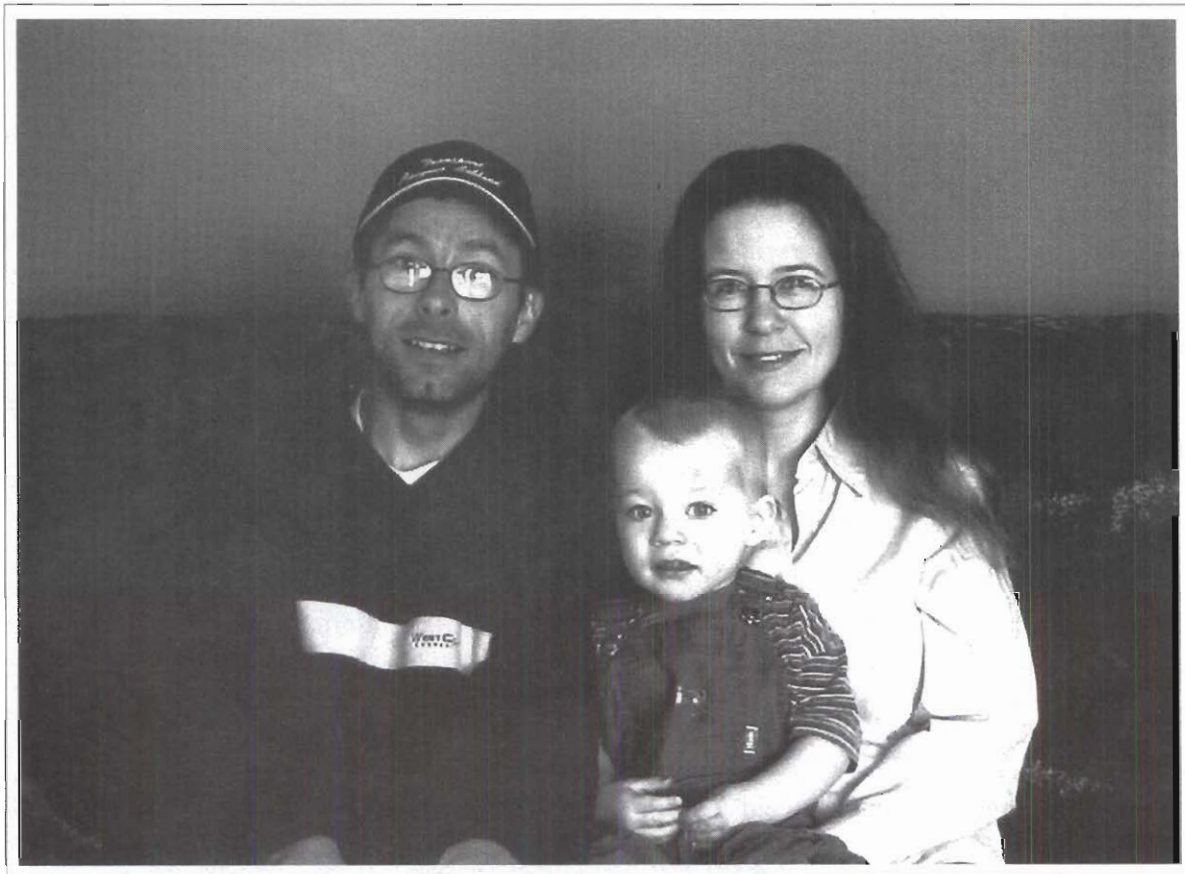

René, France et Maxime.

Rose-Aimée Dubé et Irénée Boulanger



Mariage d'Irénée Boulanger
et de Rose-Aimée Dubé.

Irénée Boulanger est fils de Joseph et d'Églina Soucy. Il est né à Clair, Nouveau-Brunswick, le 25 juin 1914.

Rose-Aimée Dubé est née à Saint-Eusèbe le 12 décembre 1921, d'Onésime Dubé et d'Albertine Langlois.

Rose-Aimée et Irénée convolent en justes noces le 28 juin 1941. De ce mariage naissent deux enfants :

Nicole, le 13 août 1945 et **Yvon** le 27 juin 1947. Nicole travaille à Montréal comme couturière depuis trente-quatre ans. Yvon est enseignant au Cégep de Drummondville depuis trente et un ans.

À cette époque, les parents sont à La Seigneurie et vivent de leur lot à bois et de leur lopin de terre. En 1949, la mère de Rose-Aimée décède subitement. Rose-Aimée se sent déchirée

entre l'amour pour sa famille et l'amour pour son père. Elle veut concilier les deux. Alors, elle s'en vient au village prendre soin de son père et de son frère Albert, qui est encore à la maison. Irénée perd son lot à La Seigneurie puisqu'il ne réside pas sur les lieux. Il prendra donc le chemin des bois. Il bûche à différents endroits au Québec et aux États-Unis. Il revient à la maison seulement les fins de semaine.

La vie de Rose-Aimée est ponctuée de soins aux malades et d'aide à ses proches. Le 19 décembre 1950, son frère Albert meurt accidentellement. Sa sœur Laurette doit être isolée au sanatorium. Alors, Rose-Aimée prend avec elle les enfants de sa sœur. Son père souffrira de paralysie pendant cinq ans avant de mourir en 1958. En 1959, elle prend aussi avec elle sa belle-mère malade qui, elle, décédera en 1961. Rose-Aimée enjolive sa vie par la lecture, les mots croisés, le tricot et la pêche.

Irénée adore la pêche mais aussi la chasse. Les dernières années de sa vie seront assombries par la maladie. Il souffrira d'ulcères, d'arthrite, et finalement du cancer qui l'emportera le 2 juillet 1977. Rose-Aimée est maintenant seule, profitant d'une belle période de rémission. Elle doit, elle aussi, avoir un suivi médical, mais avec son amie Lucienne, ses belles activités, la visite de ses enfants, elle garde le moral et trouve la vie belle.



Yvon, Rose-Aimée et Nicole.

Simon Dubé et Marie-Claire Ouellet



Simon Dubé et Marie-Claire Ouellet.

Simon Dubé, né le 16 avril 1943, le 12^e d'une famille de 16 enfants, fils de Pierre Dubé et de Catherine Saint-Pierre.

Simon prend la relève de son père et cultive la terre familiale pendant 3 ans.

Ensuite en 1977 il fait un cours de machiniste et ouvre une entreprise de chaises sur billes

(« bearings ») pendant 6 ans. Ensuite, il vend son entreprise à Jean-Raymond Morneau et il continue de travailler pour celui-ci. En 1992, il travaille pour G.D.S. de Saint-Eusèbe. Depuis 1994, il travaille pour les entreprises Guy Dumont, de Saint-Eusèbe.

Le 14 octobre 1967, il épouse en l'église de Saint-Eusèbe **Marie-Claire** Ouellet, née le 26 mars 1944, fille de Paul Ouellet et de Rita Dubé, de Saint-Eusèbe.

Marie-Claire travaille pour son mari et Jean-Raymond. Aussi elle travaille au Cygne Blanc de Rivière-Bleue pendant quelques années et elle s'occupe de sa famille. De 1992 à maintenant, elle travaille pour le Groupe G.D.S. Pabaced.

De leur union trois enfants sont nés :

Jenny, le 1^{er} décembre 1969, conjointe de Richard Paradis; *Shirly*, le 1^{er} décembre 1972, conjointe de Marco Bossé; *René*, le 13 avril 1975, conjoint de France Lévesque.

Ils ont cinq petits-enfants.

Marie-Claire et Simon demeurent toujours dans la maison paternelle.



*1^{re} rangée : Philip, Shirly, bébé Léa, Simon, Marie-Claire, Mahée et Marie-Ève;
2^e rangée : Marco, René, Maxime dans ses bras, France, Jenny et Richard.*

Simon Dubé et Marie-Claire Ouellet

FAMILLE DE PIERRE ET CATHERINE

Marie-Rose Dubé, 8 février 1925; Anita Dubé, 13 mai 1926; Luc Dubé, 6 mai 1928; Madeleine Dubé, 8 juin 1930; Germaine Dubé, 2 octobre 1931; Gisèle Dubé, 22 juin 1933; Marcelle Dubé, 30 décembre 1934; Alire Dubé, 1^{er} juillet 1936; Lucienne Dubé, 9 mars 1938; Georges-Édouard Dubé, 31 août 1939; Simone Dubé, 9 mars 1941; Simon Dubé, 16 avril 1943; Denis Dubé, (29 décembre 1945-2000); Claude Dubé, 26 février 1947; Nicole Dubé, 7 juin 1948; Maurice Dubé, (31 mai 1950-1994).

Marie-Rose est de la communauté des Filles de Jésus depuis 1946. Anita est de la communauté des Sœurs missionnaires de l'Immaculée-Conception depuis 1947.

Date de mariage de Pierre et Catherine, 12 février 1923. Il s'agit du premier mariage à l'église de Saint-Benoît de Packington.



*Pierre Dubé et son épouse
Catherine Saint-Pierre.*

Grand-mère Dubé, Philomène Moreau (1878-1922). Elle est décédée à 44 ans. Grand-père Joseph Dubé (1866-1925). Il est décédé à 59 ans.



*Assis : Sœur Anita, Luc, Catherine, Georges-Édouard et sœur Marie-Rose;
debout : Nicole, Lucienne, Gisèle, Simon, Simone, Claude, Madeleine,
Denis, Alice, Maurice, Marcelle et Germaine; en médaillon : Pierre.*

Wilfrid Dubé et Cécile Ouellet



Wilfrid et Cécile
à leur mariage le 19 août 1953.



Wilfrid et Cécile à
leur 40^e anniversaire de mariage en 1993.

Le 19 août 1953 s'unissaient dans le mariage **Wilfrid Dubé** et **Cécile Ouellet**, en l'église de Saint-Elzéar.

Wilfrid est le fils aîné d'Éva Morin et d'Adjutor Dubé, agriculteurs de Saint-Eusèbe. Wilfrid y est donc né le 17 juin 1920. Pendant sa jeunesse, il travailla avec son père sur la ferme familiale et comme bûcheron à différents endroits.

Cécile, pour sa part, est la fille aînée de Marianne Lavoie et d'Alphée Ouellet, eux aussi agriculteurs à Saint-Elzéar, endroit où elle est née le 5 juin 1928. Avant son mariage, Cécile a travaillé à Québec et à Montréal comme préposée dans des hôpitaux psychiatriques. Aussi elle a occupé des emplois comme ménagère dans des résidences privées.

De leur mariage sont nés cinq enfants : *Doris, Clermont, Réjean, Rémi* et un quatrième fils qui a vécu à peine quelques jours, décédé de problèmes cardiaques et respiratoires en 1957. Il fut baptisé sous le nom de *Wilfrid*.

Pendant la plus grande partie de sa vie, Wilfrid exploitera la ferme familiale, issue de la famille de sa mère. Les parents de Wilfrid, Adjutor et Éva, continueront d'y habiter avec eux pendant plus de vingt ans. En parallèle aux travaux de la ferme, Wilfrid effectuera la livraison du courrier rural, dans une partie de la paroisse, pendant environ quinze ans. En 1975, il vendra les animaux de la ferme et une partie des terres. Par la suite, il occupera différents emplois et deviendra même chauffeur de taxi à Fermont. Il s'impliquera aussi dans sa communauté aux niveaux politique et scolaire.

Wilfrid Dubé et Cécile Ouellet

Cécile, quant à elle, sera femme au foyer à temps plein et trouvera quand même du temps pour travailler, les fins de semaine, pendant neuf ans, au Lac du Repos. Wilfrid fera de même sur une période de cinq ans. Cécile fera aussi partie de quelques associations dans la paroisse.

Le famille de Cécile et de Wilfrid continuera à s'agrandir comme suit :

Doris épousera Gérald Nadeau et aura un fils, Maxime.

Clermont, de son mariage avec Glenda Deschamps, aura trois filles : Janie, Josée et Jolyne.

Réjean, pour sa part, se mariera avec Diane Dubé et naîtront deux enfants : Nadia et Carl.

Rémi et son épouse, Danièle Désilets, accueilleront deux filles : Nathaële et Éliane.

Malheureusement, Cécile décédera le 18 novembre 1999. Wilfrid vendra donc sa propriété pour aller vivre en appartement chez Nicole et Jean-Raymond Morneau.



Les parents de Wilfrid, Adjutor et Éva, à l'occasion de leur 50^e anniversaire de mariage le 20 juillet 1969.



Réjean, Doris, Wilfrid, Cécile, Clermont et Rémi.

Donat Dumont et Yvonne Saint-Pierre



Donat Dumont et Yvonne Saint-Pierre.

À Saint-Louis-du-Ha ! Ha ! le 11 avril 1921 naît **Donat** Dumont, fils de Napoléon Dumont et d'Hélène Gagnon.

Yvonne voit le jour à Saint-Eusèbe le 27 juin 1916. Son père Thomas Saint-Pierre et sa mère Justine Lévesque tous deux grandissent dans leur paroisse natale en travaillant sur la terre.

Mais en 1944, Donat vient en visite chez son frère qui habite dans le même rang qu'Yvonne.

Dans ce temps-là, leur transport était en charette avec cheval. Toujours est-il que son cheval avait soif et c'est chez le père Thomas qu'il a frappé. Quelle fut sa surprise : c'est une demoiselle qui lui répond. Mais comme la demoiselle lui avait fait papilloter l'œil, il y retourna. Et c'est devenu une très grande histoire d'amour. Et le 4 octobre 1944, Yvonne et Donat concrétisaient leur mariage en l'église de Saint-Eusèbe.

De leur union 12 enfants voient le jour dans la même paroisse :

Fernande, 23 septembre 1945, mariée à feu Bélonie Rossignol. Ils ont eu trois enfants : André, Julie, Anick.

Fernand, 25 juillet 1946, marié à Solange Plourde, ils ont quatre enfants : Stéphane, Franco, feu Sylvain, Chantal.

Gilles, 19 mai 1948, était marié à Lisa Bérubé. De la première union, ils ont eu quatre enfants : Patric, Nadine, Katleen, Isabelle; de sa deuxième union, une fille : Élodie.

Gisèle, née le 5 avril 1949. Mariée à feu Victorien Plourde. Trois enfants sont nés : Dany, Katy, feu Pascal.

Rachel, 5 avril 1949, mariée à Gabriel Beaulieu. Sont nées deux filles : Josée et Dominique.

Murielle, 11 mai 1950, était mariée à Denis Deschamps. Sont nés deux enfants : Shirley et Sébastien.

Hélène, 24 août 1951, mariée à Robert Bérubé. Trois enfants sont nés : Francis, Michel et Annie.

Gemma est née le 7 juin 1953, décédée le 16 mars 1955.

Eva, 16 janvier 1955, mariée à Jean-Claude Denis, deux enfants sont nés : Chantal et Pierre.

Guy, 28 novembre 1955, marié à Denise Dubé, quatre enfants sont nés : Mélanie, Pierre-Luc, Marie-Andrée, Marie-Annic.

Yvan, 8 octobre 1957, marié à Brigitte Pellerin

Roger, 8 octobre 1959, marié à Lyette Bossé. Sont nés 3 enfants : Olivier, Mahée, Laurence.



1^{re} rangée : Roger, Yvan, Guy et Éva;
2^e rangée : Gilles, Gisèle, Rachel et Murielle;
3^e rangée : Hélène,
Fernande, Yvonne, Donat et Fernand.

Fernand Dumont et Solange Plourde



Mariage de Fernand et Solange.

C'est le 3 août 1968 que **Solange** et **Fernand** s'unissent par les liens du mariage en l'église de Saint-Eusèbe. Solange est la fille de Thérèse Daudelin et de René Plourde. Fernand est le fils d'Yvonne Saint-Pierre et de Donat Dumont.

Ils ont fondé une famille et c'est le 27 décembre 1969 que leur premier fils naît, du nom de *Stéphane*. Et puis c'est le 17 mai 1971 que naît leur deuxième fils, prénommé *Franco*. Ensuite le 8 août 1974 naît leur troisième fils prénommé *Sylvain*. Finalement le 2 août 1978, ils donnèrent enfin naissance à une petite fille du nom de *Chantal*.

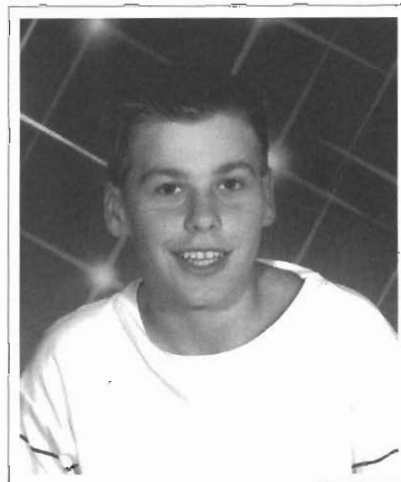

C'est le 14 avril 1996 que la maladie emporte Sylvain, décédé d'un cancer à l'âge de 21 ans.

Pendant que Solange s'occupe des enfants, Fernand poursuit sa carrière de bûcheron.

Ils ont trois beaux petits-enfants. C'est en juin 1993 que Franco et sa conjointe Lise-Ann Deschamps ont leur premier enfant, une petite fille du nom de Marie-Ève. En novembre 1995, Franco et sa conjointe ont leur deuxième enfant, du nom de Shana. Et voilà que le 13 août 2003 une belle surprise arrive : Franco et sa conjointe ont leur troisième enfant : un beau petit garçon prénommé Charl-Éric.

Maintenant que les enfants sont grands, ils consacrent leur temps à leurs petits-enfants.



Famille de Fernand Dumont et de Solange Plourde.

Gisèle Dumont et Victorien Plourde



Gisèle et Victorien.

Gisèle, native de Saint-Eusèbe, fille de feu Donat Dumont et de feu Yvonne Saint-Pierre, née le 5 avril 1949. Elle rencontre un jeune homme natif de Rivière-Bleue mais qui à l'époque demeurait à Saint-Eusèbe : **Victorien** Plourde, né le 24 décembre 1944, fils de feu Irénée Plourde et de feu Thérèse Daudelin.

En 1969, nous unissons notre destinée dans notre belle paroisse de Saint-Eusèbe. De cette union sont nés trois beaux enfants.

1970, notre premier enfant naissait, **Dany**, le 8 décembre.

1972, nous faisons l'acquisition de notre première maison, ancienne maison de Philippe Pedneault dans la Seigneurie. Victorien travaillait comme journalier chez Jacques Pellcrin. Il sciait des bardeaux. Bûcheron, il a travaillé pour le Groupement forestier.

1976, le deuxième enfant naissait, une fille, **Katie**, le 5 septembre.

1979, le troisième enfant voyait le jour le 26 septembre, **Pascal**.

Moi, Gisèle, je restais à la maison pour m'occuper des enfants et gâter toutes les personnes chères à mon cœur.

Quelques années passaient, les enfants prenaient de l'âge. Je décide avec mon mari que nous avons de la place et de l'amour à offrir à des enfants. Nous devenons famille d'accueil en 1984. Nous accueillons trois enfants en bas âge qui deviennent vite acceptés par nous tous : **Nadia**, 4 ans; **David**, 20 mois, et **Christina**, 2 ½ mois.

Ainsi va la vie. Nous continuons de remplir notre maison de ces beaux enfants.

Mais en avril 1990, j'ai dû surmonter une dure épreuve. Un accident emportait mon mari Victorien et notre fils Pascal. Moi, déjà blessée dans cet accident, je fus hospitalisée, mais le destin fait que je retrouve la santé après une longue convalescence.

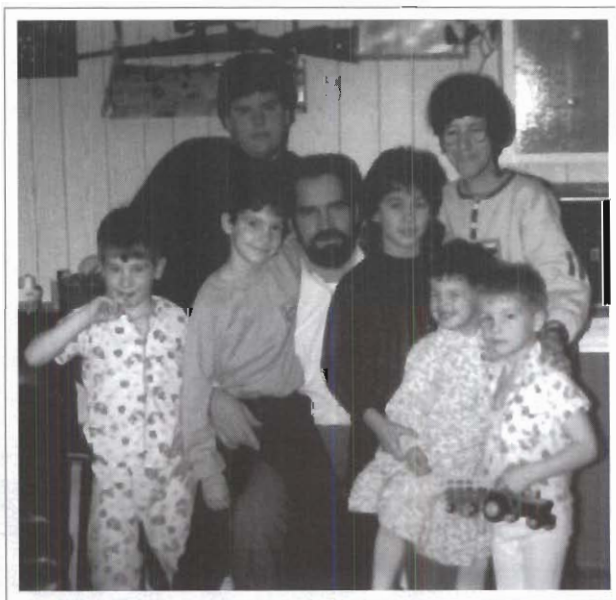

À l'avant : Pascal, Nadia, Victorien, Katie, Christina et David; à l'arrière : Dany et Gisèle.

Gisèle Dumont et Victorien Plourde



*À l'avant : Claude Castonguay et Katie; assis : Réginald et Gisèle;
à l'arrière : Stéphanie Saint-André, Nadia, Claude, Amélie,
David, Dany, Mélanie, Francis et Christina.*

Les années passèrent. Je continue à accueillir des enfants, soit pour de courtes ou de plus longues durées. En 1997, ma famille s'agrandit. Je rencontre un ami avec qui je partage une partie de ma vie, Réginald Gamache, natif de Saint-Elzéar au Témiscouata. Les enfants partagent leur vie :

Dany avec Mélanie Lavoie, trois enfants : Alarick, Adam et Camylle. Katie avec Claude Castonguay, deux enfants : Étienne et Mathieu. Nadia avec Claude Côté, un enfant, Dylan. David avec Amélie Côté. Christina avec Francis Pelletier.

Tous demeurent à Saint-Eusèbe, sauf Katie, qui demeure à Montréal.

J'ai aussi le plaisir d'avoir Stéphanie Saint-André et Trécia Derépentigny à plein temps en famille d'accueil et pour de courtes durées Roger Richer. Ça fait 25 ans et plus que je fais ce métier, et ayant encore du temps à offrir, je travaille comme préposée à l'entretien à domicile chez les personnes âgées ou qui sont dans le besoin.



*À l'avant : Camylle;
à l'arrière : Mathieu,
Étienne qui porte Dylan, Alarick et Adam.*

*Félicitations au Centenaire
de notre belle paroisse
et je suis fière d'en faire partie.*



Franco Dumont et Lise-Ann Deschamps



Lise-Ann, Franco, Shana, Marie-Ève – 25 juillet 1998.

C'est le premier mai 1992 que débute la vie de couple pour **Franco** et **Lise-Ann**. Le 25 juillet 1998, ils concrétisent leurs rêves et s'unissent dans le mariage en cette paroisse.

Franco est le fils de Fernand Dumont et de Solange Plourde; il est né le 17 mai 1971.

Lise-Ann est la fille d'Ephrem Deschamps et de Claudette Pellerin; elle est née le 12 mai 1973. De cette union sont nés trois enfants : *Marie-Ève*, le 26 juin 1993, *Shana*, le 20 novembre 1995, et *Charl-Éric*, le 13 août 2003.

Depuis 1989, Franco est pompier volontaire à Saint-Eusèbe. Il a débuté son travail en étant emballer de bardeaux chez JMP inc. et Scierie Claude Pelletier pour devenir plus tard scieur de bardeaux chez Pabaced GDS. Depuis 1995, Lise-Ann est caissière-agent, services aux membres, à la Caisse populaire Desjardins de Saint-Eusèbe. Le reste de son temps, elle le consacre à sa famille qui est pour elle le plus beau cadeau de la vie.



*Franco, Lise-Ann,
Charl-Éric et Marie-Ève;
en avant Shana.*

Jean-Guy Dumont et Denise Dubé

Ils sont tous les deux natifs de Saint-Eusèbe. **Denise** est née le 14 avril 1960, fille d'Ernest et de Gabrielle Dubé. **Jean-Guy** est né le 28 novembre 1955, fils de Donat et d'Yvonne St-Pierre. Au début de leur mariage, Denise et Guy ont résidé dans la maison où vit présentement Michel Pellerin et par la suite, ils ont construit leur résidence actuelle en 1983.

Études :

Denise a fait ses études à la Polyvalente de Cabano et un cours de couture à la Polyvalente de Trois-Pistoles. Elle est retournée aux études en 1990 en secrétariat-comptabilité et en 1993 au Cégep de Rivière-du-Loup pour obtenir un DEC en comptabilité.

Guy a fait ses études secondaires (secondaire 3) à la Polyvalente de Cabano et a obtenu son équivalent de secondaire 5 en 1983.

Emplois :

Après ses études, Guy a débuté comme empaqueteur de bardeaux pour devenir scieur de bardeaux par la suite. En 1990, Guy s'est ouvert une entreprise de moulures et aujourd'hui, il œuvre encore dans le même domaine.

Denise a commencé à travailler en 1980 comme empaqueteuse de bardeaux. À la suite de ses études, en 1995, elle a été engagée comme secrétaire à la municipalité de Saint-Eusèbe et a obtenu le poste de secrétaire-trésorière et directrice générale à la municipalité de Saint-Elzéar-de-Témiscouata.

Famille :

Ils ont quatre enfants. *Mélanie* a vu le jour le 15 décembre 1979, *Pierre-Luc*, le 31 octobre 1982, *Marie-Andrée*, le 24 décembre 1989 et *Marie-Anick*, le 12 juin 1992.

À l'été 2001, Guylaine Briand, née le 5 mai 1985, fille de Daniel et de Roselyne Rioux, est venue vivre avec Pierre-Luc et le 29 décembre 2001, Alexandre a vu le jour. Le 6 août 2005, Jérémy est venu grossir leur famille.

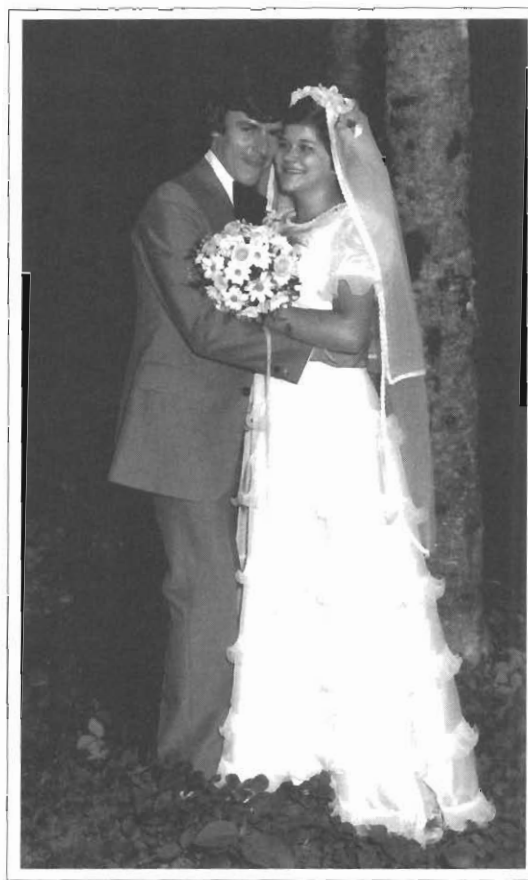

Guy Dumont et Denise Dubé.



*1^{re} rangée : Alexandre;
2^e rangée : Marie-Anick et Mélanie;
3^e rangée : Pierre-Luc,
Denise, Guy et Marie-Andrée.*

Ludger Dumont et Estelle Moreau



Ludger et Estelle lors de leur 50^e anniversaire de mariage (1980).

Ludger Dumont est né le 24 décembre 1908 et **Estelle** Moreau est née le 28 août 1909. Tous les deux natifs de Notre-Dame-du-Lac, ils se sont épousés le 8 juillet 1930. Ils ont habité à Saint-Benoît pendant quelques années. Ensuite, ils sont revenus à Notre-Dame-du-Lac, le temps de prendre possession d'un lot de colonisation du rang de la Seigneurie de Saint-Eusèbe en 1940, avec déjà huit enfants. Cinq autres enfants sont nés à Saint-Eusèbe : *Rose-Aimée* 1931 (Paul Lemieux), *Théophile* 1932 (Georgette Moreau), *Jean-Paul* 1933-2001 (Gertrude Kirouac), *Berthier* 1934-1943, *Gérard* 1936 (Nicole Pilon), *André* 1937-1939, *Patrick* 1938 (Edouardine Boucher), *Lionel* 1940 (Nicole St-Onge), *Yvonne* 1941 (Camillien Thériault), *Benoît* 1942 (Françoise Morin), *Ida* 1944 (André Deschênes), *Adélar*

1946-1966, *Bertrand* 1948 (Thérèse Bibeau), *Gilles Moreau* (cousin adoptif, fils d'Alphée Moreau) 1945-2004 (Huguette Robitaille).

Ludger, cultivateur et bûcheron, avait de bonnes connaissances et des habiletés en menuiserie, d'autant plus qu'il avait une boutique de forgeron. Estelle était une bonne ménagère et une sage-femme que plusieurs connaissaient, faisant partie de quelques associations. Grâce à leurs labeurs, ils ont réussi à faire vivre leur famille convenablement. Défricher pour bâtir leur maison sur un lot de colonisation n'était pas chose facile. Mais, avec l'appui de chacun, l'agrandissement de la terre « allait bon train », comme on le disait dans le temps. Ludger a aussi fait partie du conseil de paroisse, il était marguillier.

Ludger Dumont et Estelle Moreau

Au fil des ans, les enfants se sont mariés et éloignés de la maison pour aller vers de grandes villes et même jusqu'en Ontario vers l'an 1965. Après quelques années, presque toute la famille est revenue successivement.

En 1970, nous fêtons leur 40^e anniversaire de mariage (voir photo) et leur 50^e en 1980 accompagnés de leurs enfants, leurs 30 petits-enfants et 58 arrière-petits-enfants. Leur générosité et leur dévouement pour nous ont laissé un héritage de courage et de joie de vivre. Estelle est décédée le 12 avril 1983 et Ludger poursuivit seul et décéda le 12 juin 1991.



Berthier, décédé en 1943 à l'âge de 10 ans d'une péritonite aiguë.



Adélar, décédé en 1966, à la suite d'un accident d'automobile.



40^e anniversaire de mariage (1970).

*À l'avant : Patrick, Gérard, Jean-Paul, Lionel et Théophile (Pi);
à l'arrière : Yvonne, Rose-Aimé, Gilles (cousin), Ludger, Estelle, Bertrand, Ida et Benoît.*

Philippe Dumont et Lucienne Caron



À l'occasion du centenaire de la paroisse de Saint-Eusèbe, mes parents étant décédés, j'avais le désir de leur rendre un hommage et de dire un « beau bonjour » à tous les gens de la paroisse.

Je vous présente mes parents :

Philippe Dumont, né le 28 octobre 1908, décédé le 9 avril 1995, a épousé en 1932 à Saint-Eusèbe.

Lucienne Caron, née le 29 décembre 1911, décédée le 16 février 1952.

De cette union sont nés dix enfants :

Réjeanne, née le 9 mars 1933,

décédée le 31 décembre 2003 ;

Lorraine, née le 4 juin 1934 ;

Marie-Paule, née le 10 janvier 1937 ;

Réjean, né le 17 juillet 1938,

décédé le 6 octobre 1994 ;

Jacqueline, née le 4 novembre 1939 ;

Ghislaine, née le 12 novembre 1941 ;

Marie-Claire, née le 21 juin 1943 ;

Jacques, né le 2 janvier 1948 ;

Micheline, née le 19 mars 1949 ;

Wilbrod, né le 13 juin 1951.

Comme métier, mon père a toujours exercé celui de menuisier. L'ouvrage ne manquait pas. Ma mère voyait à l'entretien de la maison et à notre éducation. Le bébé, Wilbrod, avait à peine huit mois quand le Bon Dieu est venu chercher notre mère. Des journées et des années difficiles, on en a eues. Avec l'aide de la parenté et de notre père, nous avons grandi et chacun est parti à son tour pour vivre sa vie. Aujourd'hui, nous avons tous notre chez-nous où il fait bon vivre en pensant à nos parents qui ont demeuré à Saint-Eusèbe et à nous qui y sommes nés.

Je profite de l'occasion pour vous souhaiter, en mon nom et au nom de mes sœurs et frères joyeux 100^e.

Saint-Eusèbe restera gravé à tout jamais dans nos cœurs.

Micheline Dumont

Roger Dumont et Lyette Bossé



*Mariage de Roger Dumont
et Lyette Bossé, le 20 juillet 1984.*

Roger, fils de Donat Dumont (1921-2002) et d'Yvonne Saint-Pierre (1916-1988), cadet d'une famille de douze enfants, est né le 8 octobre 1959. Cette grande famille vivait de l'agriculture sur la route 232, au coin de la route à Arsène. Il se marie le 20 juillet 1984 à Saint-Eusèbe avec **Lyette Bossé**, fille de Gilles Bossé (1934) et de Denise Thériault (1940), tous deux de Saint-Eusèbe.

Lyette est la deuxième d'une famille de quatre enfants, née le 5 décembre 1961. La famille Bossé demeurait au village. Gilles, travailleur acharné dans le domaine du transport et des machineries lourdes; Denise, femme au foyer et mère exemplaire aux multiples talents.

Dès le début de leur union, ils quittent la paroisse pour travailler dans le Nord du Québec, plus précisément à Shefferville. Lyette y pratique le métier de technologue en radiologie pendant deux hivers. Et Roger effectue des travaux journaliers. En

1987 naît *Olivier*, le 25 juin. Puis le goût des voyages les amène pour un bref séjour à LaSarre, en Abitibi. Au retour (été 1989), la petite famille s'établit sur la rue Deschamps, nouveau développement résidentiel à l'époque. Le 8 novembre 1989, naît une mignonne petite fille, *Mahée*. Entre temps, Lyette commence à travailler au Centre Hospitalier Notre-Dame-du-Lac pour y pratiquer son métier qu'elle affectionne particulièrement. Roger, scieur de bardeaux de métier, réoriente sa carrière en montant une petite entreprise dans la transformation du bois (palette) pour ensuite devenir travailleur forestier. Le 6 août 1993, la famille s'agrandit à nouveau. Une deuxième fille naît : *Laurence*. Cette petite famille de trois enfants apprend rapidement à conjuguer son empire d'activités éducatives, sportives et bénévoles. Ces nombreuses occupations leur demandent une discipline de vie très rigoureuse mais qui s'harmonise très bien avec leur philosophie familiale distinctive. Aujourd'hui, les enfants représentent une grande fierté pour Roger et Lyette... et le seront à jamais.

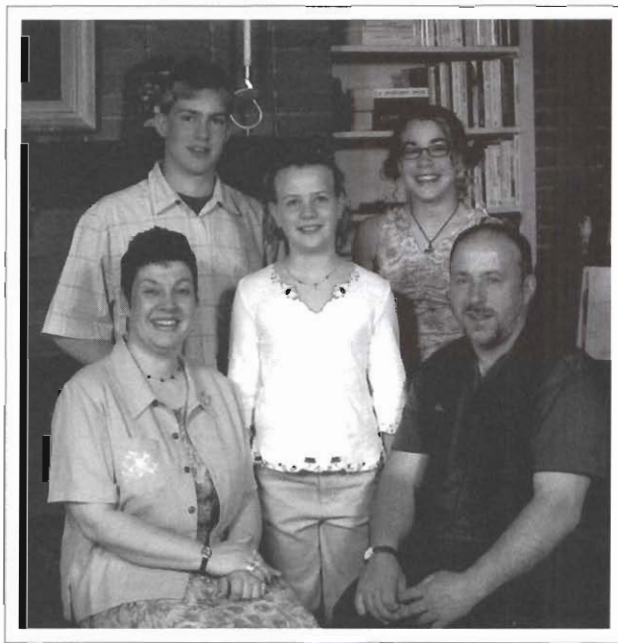

*Famille Roger Dumont.
1^{re} rangée : Lyette et Roger;
2^e rangée : Olivier, Laurence et Mahée.*



*May Boudreau
(1942 - 2002).*

May Boudreau est née en 1942, le 1^{er} mai, d'où son prénom. Ses parents habitaient alors à Barachois, tout près de Shediac, au Nouveau-Brunswick. Quand elle a demandé son baptistaire au bureau (anglophone) de Fredericton, elle a reçu un document affirmant qu'elle était née à « c. p. 90 ». Ce qui la faisait sourire à la pensée qu'elle avait vu le jour dans une boîte postale.

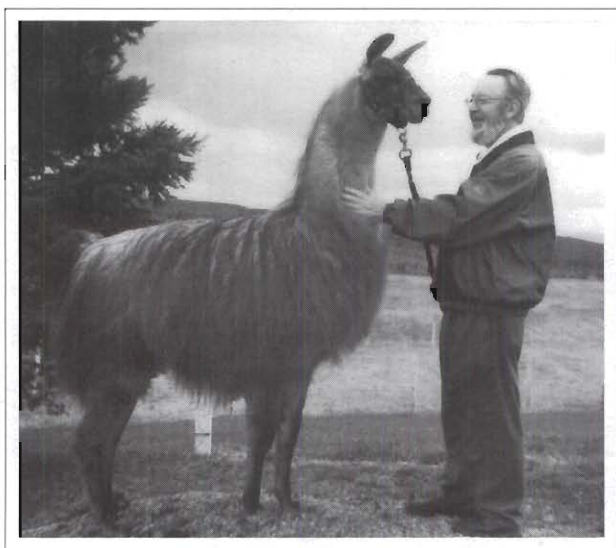

Simba et Gilbert.

Après ses études universitaires à Ottawa, où elle obtint le titre de bibliothécaire professionnelle, elle travailla à la bibliothèque de Longueuil, à celle de Radio-Canada, à Montréal, puis à la Bibliothèque Centrale de la Ville de Montréal, où elle occupait le poste de responsable de la référence et du prêt. Elle dirigeait une équipe d'une dizaine de personnes.

En 1992, en prévision d'une retraite qu'elle souhaitait « différente », elle acheta la Ferme Bossuet, propriété à Saint-Eusèbe d'André Bossé. En 1995, elle se lança dans l'aventure de l'élevage de lamas et invita le public à venir rencontrer et connaître ces animaux intrigants et adorables. Lama Zone reçut plusieurs centaines de personnes chaque année, mais le décès de May, le 14 janvier 2002, mit fin à cette activité. May avait une fille : Christine Sehrbrock.

Son compagnon, **Gilbert** Forest, originaire de Marieville, s'est établi à Saint-Eusèbe en mai 1993. Né soixante ans plus tôt, le 2 mai, il est le troisième d'une famille de cinq enfants et, d'un précédent mariage, il a eu quatre enfants : *Daniel*, *Jacques*, *Benoît* et *Marie-Josée*. Il est cinq fois grand-père ! Gilbert a fait ses études classiques à Saint-Hyacinthe, à une institution que l'on appelait alors le Séminaire de Saint-Hyacinthe, ancêtre du Cégep du même nom. Il obtint, en 1961, une maîtrise en

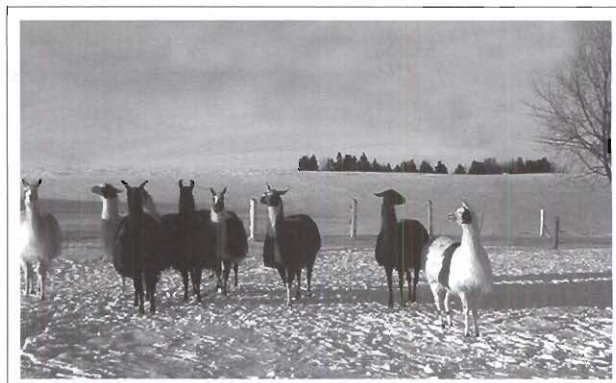

Les lamas de Lama Zone.

Gilbert Forest et May Boudreau

lettres françaises de l'Université de Montréal. Après quelques années de journalisme, à Saint-Hyacinthe et à Saint-Bruno de Montarville, il se risqua à l'enseignement à l'élémentaire, mais l'expérience ne lui parut pas convainquante. Il servit pendant une quinzaine de mois à titre de chef du secrétariat de la Société Saint-Jean-Baptiste du diocèse de Saint-Hyacinthe puis fut engagé comme « sélectionneur de textes » à la Société Radio-Canada. Il fut chef du Service des textes et du droit d'auteur pendant près d'un quart de siècle.

À la retraite en 1988, il mit à jour les notes qui lui avaient servi à publier, en 1981, le *Petit Dictionnaire héritage des citations*, aux Éditions Héritage, et la maison d'édition Québec/Amérique lança en 1994, au Salon du Livre de Montréal, le DCQ : le *Dictionnaire des citations québécoises*, un volume de plus de 850 pages. Les responsables de

la municipalité et ceux de la bibliothèque de Saint-Eusèbe lui firent l'agréable surprise d'organiser un second lancement, l'année suivante, à l'école de Saint-Eusèbe.

Inutile de préciser que Gilbert se plaît à la lecture. Il aime aussi la recherche en généalogie et continue de recueillir des renseignements concernant la grande famille Forest, à propos de laquelle il a publié à la Société de généalogie de Lanaudière, en 1993 : *Le Dictionnaire de la famille Forest*, un ouvrage de 400 pages, et un supplément de 50 pages en 1996.

Gilbert a accepté de collaborer avec son amie Gisèle Bolduc Lebrun pour faire du livre du Centenaire de Saint-Eusèbe un magnifique souvenir pour tous ceux et celles qui ont ou qui ont eu le plaisir de vivre en ce coin de pays extraordinaire.

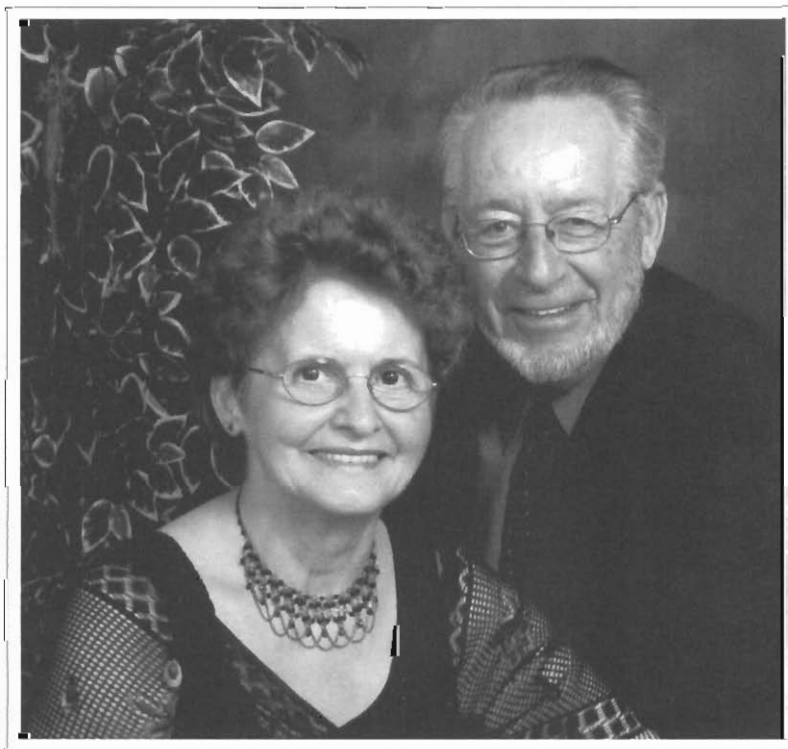

Gisèle et Gilbert.

Yvan Dumont et Brigitte Pellerin

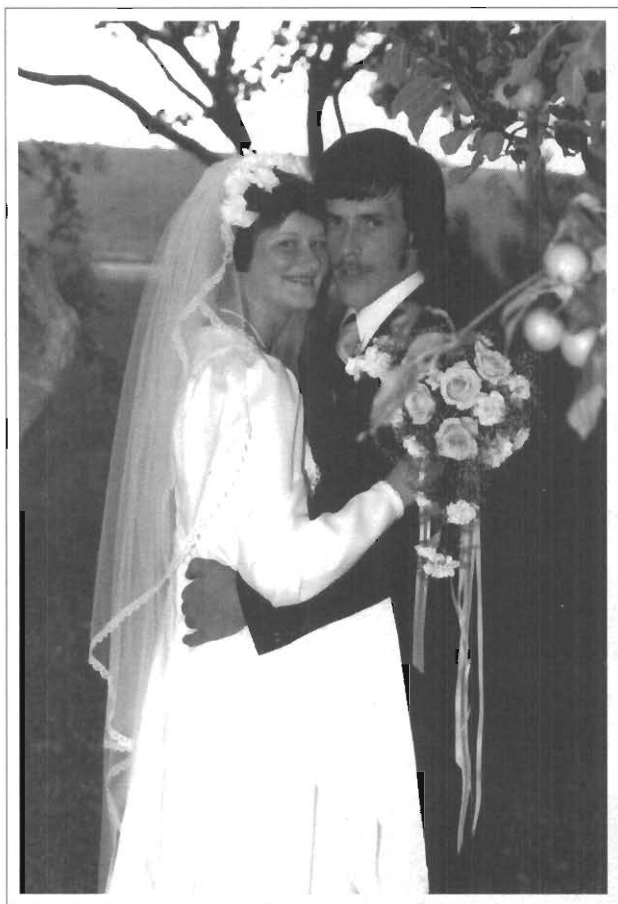

Brigitte Pellerin et Yvan Dumont.

Yvan Dumont, né le 8 octobre 1957, était le onzième enfant d'une famille de douze. Son père, Donat Dumont, et sa mère, Yvonne Saint-Pierre, vivaient sur une petite ferme à Saint-Eusèbe. Son épouse, **Brigitte** Pellerin, née le 10 juillet 1960, était la quatrième d'une famille de huit enfants. Son père, André Pellerin, et sa mère, Rita Morin, vivaient sur la ferme paternelle à Saint-Eusèbe.

C'est le 27 juillet 1979 qu'Yvan et Brigitte se sont mariés en l'église de Saint-Eusèbe pour emménager chez les parents du marié.

Depuis la fin de ses études, Yvan travaille dans un moulin à bardeaux. En 1977, il entra comme pompier volontaire et en 1999 il fut choisi comme chef pompier.

De son côté, Brigitte a travaillé comme couturière jusqu'à la fermeture de l'usine en décembre 2003. En mars 2004, elle a commencé son nouvel emploi dans l'emballage de bardeaux.

Quelques années après avoir emménagé, Brigitte et Yvan sont devenus propriétaires de la maison paternelle et y demeurent encore aujourd'hui.

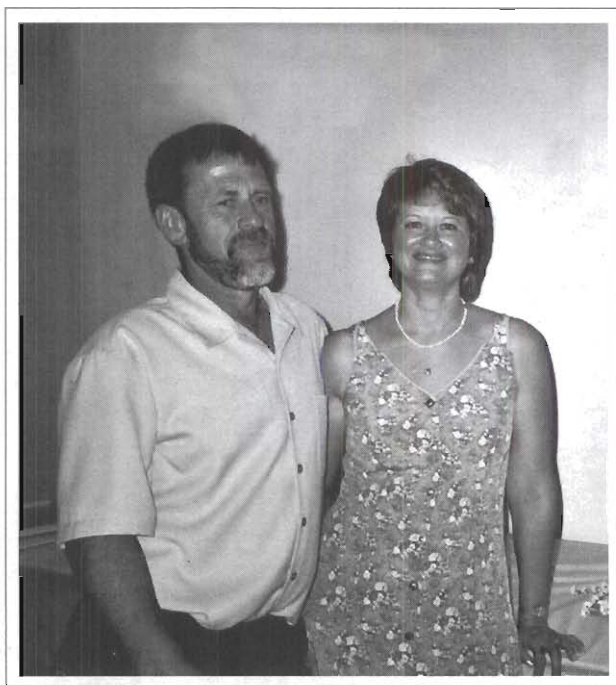

*Yvan Dumont et Brigitte Pellerin,
à leur 25^e anniversaire de mariage.*

Adrien Fortin et Rose-Alma Morin

À Saint-Eusèbe le 10 septembre 1910 naît **Adrien**, fils de Jean-Baptiste Fortin et d'Elmire Rioux, fils aîné d'une famille de cinq enfants (trois frères et une sœur).

Après de courtes fréquentations, Adrien et **Rose-Alma** Morin concrétisent leur beau projet de mariage en l'église de Rivière-Bleue le 28 octobre 1931.

Ils s'installent à Saint-Eusèbe dans leur petite maison située sur la route Principale, et la maison sera par la suite agrandie et six enfants y verront le jour :

Roger, le 9 juillet 1933, marié à Gabrielle Deschênes; ils ont sept enfants : Réal, Thérèse, Pierrette, Francine, André, Doris, Marcel;

Raymond, le 26 août 1934, marié à Émilienne Blier; ils ont quatre enfants : Michel, Donald, Rino, Yvan;

Richard, le 13 août 1938, marié à Régina Dubé; ils ont sept enfants : Francis, Danielle, Gisèle, Suzanne, Chantal, Nancy, Marco;

Gaston, le 24 août 1939, marié à Marcelle Dion;

Georges-Albert, le 1^{er} juin 1942, marié à Chantal Moreau; ils ont deux enfants : Brenda, Berto;

Colette, le 23 avril 1945, mariée à Donatien Bossé (décédé en 1970); ils ont deux enfants : Sylvie, Nancy.

Adrien était cultivateur et c'est grâce à son labeur et à celui de Rose-Alma qu'ils ont réussi à faire vivre leur famille. Ils ont travaillé très fort pour agrandir la terre qui était leur seul moyen de

survie et de celle de la famille car les épreuves et la maladie ne les ont pas épargnés.

Au fil des années, Adrien a pu consacrer du temps à effectuer des travaux en dehors de ceux de la terre; même qu'à une certaine période de leur vie Adrien et Rose-Alma se sont convertis en gens d'affaires en exploitant une érablière dont la cabane à sucre s'est agrandie avec les années. À la fabrication du sucre se sont ajoutés les repas servis régulièrement durant la période dite « des sucres » et des soirées animées se déroulaient, parfois arrosées d'un petit coup de gin et tout ceci avec l'aide et la participation très active de chacun des enfants et même des petits-enfants.

Adrien et Rose-Alma aimaient beaucoup recevoir et les invités ne manquaient jamais à la maison et autour de la table.

Une fois la famille dispersée aux quatre vents, en compagnie de parents et d'amis, ils ont effectué des petits voyages et ont même réalisé le rêve d'un voyage dans l'Ouest canadien et un séjour en Floride. Ils se sont adonnés à la danse sociale de façon active. Tout ceci s'est brusquement terminé par le départ prématuré et soudain d'Adrien en 1978. Rose-Alma a rejoint son époux bien-aimé en 1983.

Nous avons admiré leur courage et l'aide apportée à chacun. Ils nous ont légué un héritage inestimable et nous les gardons en nos cœurs comme un souvenir très précieux.

Famille d'Adrien Fortin et de Rose-Alma Morin. À l'avant : Roger, Rose-Alma, Adrien, Colette et Georges-Albert; à l'arrière : Gabrielle, Raymond, Émilienne, Richard, Régina, Gaston, Marcelle, Donatien et Chantal. (Photographie prise en 1968)



Albert Fortin et Germaine Michaud



Albert



Germaine



Eugénie et Samuel.

Albert Fortin est né à Saint-Eusèbe le 26 novembre 1907. Il décéda à Fabreville le 14 avril 1978 à 70 ans. Il épousa **Germaine** Michaud, de Notre-Dame-des-Sept-Douleurs de l'Île Verte le 30 septembre 1936, qui nous quitta le 1^{er} mars 1995. Albert et Germaine ont élevé une grande famille de 18 enfants en 19 ans : treize garçons et cinq filles, dont deux couples de jumeaux. Dans leur maison, durant une vingtaine d'années, on attendait du nouveau... Voici les noms de ces enfants : *Benoît, Réjean, Lucien, Lucienne (décédée), Renaud, Hermann, Murielle, Yvan (décédé), Donald (décédé), Jean-Guy, Julien, Fernand, Nicole, Alain (décédé), Albertin, Rio, Johanne, Diane*. Plusieurs petits-enfants et arrière-petits-enfants les prolongent. L'aîné des enfants, Benoît, est entré chez les Capucins en 1958 et fut ordonné prêtre en 1966. Il travaille à Gatineau avec des personnes

démunies. Seul Hermann vit maintenant dans la région, à Rivière-Bleue. Albert est le fils de Samuel Fortin et d'Eugénie Côté, qui ont été parmi les premières familles à s'établir à Saint-Eusèbe.

La famille d'Albert Fortin a arraché sa vie d'une petite terre de roches et du travail en forêt. Quand les garçons ont commencé à trouver du travail à Montréal, Albert et Germaine ont pris une grande décision : en 1965, ils ont quitté Saint-Eusèbe et affronté l'inconnu pour suivre les enfants du côté de Laval. Une nouvelle vie commençait avec une partie de la famille. Albert trouva un travail sur la voirie et Germaine tenait pratiquement une auberge dans sa maison... Après une vie bien remplie, Albert et Germaine sont partis entourés de l'amour de leur grande famille. Saint-Eusèbe demeure toujours la terre première des racines de la famille d'Albert Fortin et de Germaine Michaud.

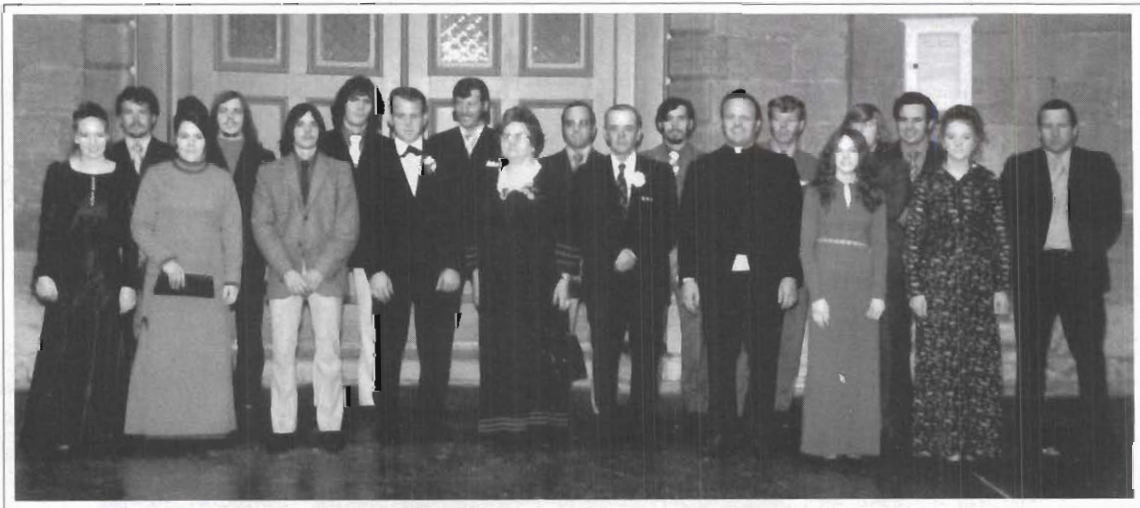

Famille Fortin, 1975.

Anna Fortin et Lucien Gagnon

Lucien, fils de Thomas Gagnon et d'Emma Dubé, est né le 28 juillet 1907 à Saint-Eusèbe. Il a épousé le 18 avril 1938, **Anna** Fortin, de Notre-Dame-du-Lac, née le 24 mars 1908. Elle est la fille de Joseph Fortin et de Mathilda Soucy. De ce mariage sont issus sept enfants :

Dolorès, née le 9 février 1939;

Richard, né le 12 février 1940;

Léonard, né le 31 mai 1941;

Élude, né le 12 novembre 1942;

Jacques, né le 12 juillet 1944;

Hector, né le 18 avril 1946;

Cécile, née le 16 juin 1950.

Lucien et Anna vécurent deux ans à Notre-Dame-du-Lac après leur mariage. Ils vinrent ensuite s'installer en mai 1940 dans le rang de la Seigneurie à Saint-Eusèbe, où ils durent défricher avant de cultiver la terre. Il n'y avait pas encore de chemin dans ce rang et ils furent dans les premiers à venir s'y installer. Ils passèrent l'été dans un camp tout en construisant leur première maison. Lucien a aussi travaillé quelques hivers comme travailleur forestier. Leurs vies furent marquées par une grande foi en Dieu et l'amour de leurs sept enfants ainsi que le courage de les élever le mieux possible.



*Anna Fortin (1908-1982) et
Lucien Gagnon (1907-1978).*

Ils prirent leurs retraites en 1970 et déménagèrent plus tard à Cabano. Lucien décéda subitement le 16 février 1978 et Anna le rejoignit le 27 juin 1982.

Ils sont aussi grands-parents de quinze petits-enfants, ainsi que de quatorze arrière-petits-enfants.

Voici les noms des petits-enfants Gagnon : Donald, Roger, Patricia, Lise, Sylvie, Stevens, Carolle, Yves, Sébastien, Sandra, Jonathan, Jérémi, Isabelle, Mathieu et Caroline.

Les arrière-petits-enfants sont : Émily, Emmanuel, Leslée, Jérémi, Danielle, Ashley, Dray, Tyler, Aubrey, Corey, Shawn, Mahylé, Mathis et Noémie.



*À l'avant : Lucien et Anna;
à l'arrière : Cécile, Hector,
Jacques, Élude, Léonard,
Richard et Dolorès.*

Antonio Fortin et Cécile Deschamps



1^{re} rangée : Jean-Guy, Cécile, Antonio et Raymonde;
2^e rangée : Claude, Carole, Yves, Carmelle et Noël.

À Saint-Eusèbe, **Antonio**, fils de Jean-Baptiste Fortin et d'Elmire Rioux, est né le 27 mars 1917. Il a vécu son enfance sur la ferme paternelle avec ses trois frères et sa sœur. Antonio a contribué aux travaux de la ferme et, durant la saison d'hiver, il travailla dans les chantiers comme bûcheron.

Le 23 juin 1947 débuta la vie de couple pour Antonio et **Cécile** Deschamps, née le 23 juillet 1926, fille d'Etienne Deschamps et de Marie St-Pierre.

Pendant presque trente ans, Antonio passa le plus clair de son temps à cultiver sa terre.

Par la suite, il alla travailler pour le ministère des Transports à Cabano jusqu'à l'âge de la retraite à 65 ans. Il est décédé le 30 septembre 1991, à 74 ans.

De son côté, en plus de vaquer aux besoins de la famille et au travail de la ferme, Cécile trouvait le temps de s'occuper de ses parents.

De cette union naquit une couronne de sept enfants. Vint ensuite le temps pour Antonio et Cécile d'être les fiers grands-parents de neuf petits-enfants et deux arrière-petits-enfants.

Nous voulons de tout cœur manifester toute notre admiration et nos sincères félicitations pour ce que vous avez réalisé ensemble. Votre exemple nous incite à suivre la voie déjà tracée, car elle conduit à une vie pleine et heureuse.



Maison d'Antonio Fortin,
construite, en 1940, par Adélard Morneau.

Hervé Fortin et Lucienne Morin

Hervé, fils de Jean-Baptiste Fortin et d'Elmire Rioux, deuxième enfant d'une famille de cinq, naît à Saint-Eusèbe le 23 mars 1915. Le 24 juin 1947, il épouse **Lucienne Morin**, née le 26 novembre 1918 à Montmagny, fille de Wilfrid Morin et de Marie-Louise Fournier. Après leur voyage de noces, ils s'installeront à Saint-Eusèbe auprès d'Elmire et Jean-Baptiste où une vie très remplie les attendra, et ce, jusqu'au décès d'Hervé, le 27 octobre 1983.

De leur union six enfants voient le jour : *Pauline, Solange, Carol, Nicole, Gérald et Denis*. Pauline naît le 3 avril 1948 et épouse Fernand Deschamps en 1970. Ils auront trois enfants : Mireille, Éléna et François. Solange naît le 30 mai 1950 et épouse Émilien Deschamps en 1970. Ils auront deux enfants : Éric et Mélanie. Cette dernière naîtra le 4 mars 1976 et décédera le même jour. Le couple demeure toujours à Saint-Eusèbe. Carol naît le 31 juillet 1951 et rend l'âme en octobre de la même année. Le 16 août 1952, naît Nicole qui mourra le même jour. Vient ensuite Gérald, le 29 juin 1954; il épouse Mariette Morin, originaire du Nouveau-Brunswick, le 7 août 1977. Ils auront trois enfants : Nelson, Samuel et Jennifer. Ils sont grands-parents de Daven et Charles. Dernier enfant du couple Lucienne et Hervé, Denis naît le 12 juin 1955 et meurt le même jour.

Pour résumer ce que fut la vie du couple Fortin-Morin, les mots courage, renoncement, amour, honnêteté et générosité s'imposent. Ces valeurs furent en quelque sorte l'héritage le plus grand que le couple laissera aux siens, héritage qui ne s'évalue pas. La maison de Lucienne et Hervé sera remplie d'accueil et de grande chaleur humaine. Beaucoup se souviendront des pensionnaires qui sont passés sous leur toit, telles les premières institutrices de l'école de rang construite sur la terre Fortin, soit Géraldine Potvin, Cécile Pépin, Léona Deschamps,



Hervé Fortin



Lucienne Morin

pour ne nommer que celles-là. Plusieurs aussi se souviendront du « Minuit, chrétiens » qu'interprétait Hervé chaque Noël à l'église. De plus, que dire de son « snowmobile » acheté chez Bombardier qui servait aux courses de « tout un chacun » au temps des hivers rigoureux où les routes étaient trop souvent impraticables ? Combien de fois ce véhicule servit-il à quérir le médecin pour les malades et pour celles qui s'apprêtaient à accoucher ? Toujours ces services étaient rendus par Hervé avec un élan du cœur spontané, remarquable, et ce, beau temps, mauvais temps. Lucienne, quant à elle, s'affairait à préparer des milliers de repas toujours aussi savoureux les uns que les autres, autant pour sa famille que pour tous ceux et celles qui passaient sous son toit. Que de souvenirs aussi lorsqu'arrivait un « quêteux » ! C'était comme une bénédiction, il devenait le pauvre des Évangiles : « J'avais faim et soif et vous m'avez accueilli. »

Aujourd'hui, avec ces années effeuillées, tous ces trésors légués par ces admirables parents servent de source où puiser aux moments difficiles : ils donnent le courage et la force de continuer cette belle aventure qu'est la vie. Et aujourd'hui encore il fait bon se regrouper autour de Lucienne, de l'entendre raconter ses souvenirs et léguer ses précieux conseils remplis de sagesse.



Pauline Fortin



Solange Fortin



Gérald Fortin

Jeanne Fortin et Amédée Lacasse



Amédée et Jeanne.

Amédée Lacasse, fils d'Arthur Lacasse et de Léda Pelletier, né à Saint-Louis-du-Ha ! Ha ! le 5 février 1908, décède le 12 janvier 1974.

Jeanne Fortin, fille de Samuel Fortin et de Eugénie Côté, née à Saint-Eusèbe le 6 octobre 1910, est décédée le 16 juin 1952.

Amédée et Jeanne se sont épousés à Saint-Eusèbe le 15 août 1927.

Amédée arriva à Saint-Eusèbe à l'âge de 6 mois avec ses parents, ses deux sœurs et ses deux frères plus âgés. Arthur s'installa sur une ferme pour faire vivre sa famille. Quand Amédée s'est marié, c'est lui qui a continué la relève à son tour pour faire vivre sa famille lui aussi. Jeanne fut employée à plein temps dans son foyer, comme la plupart des mamans. Ils ont eu 13 enfants. Amédée

s'est remarié en 1954 avec Catherine Dubé, de Saint-Louis-du-Ha ! Ha !

Annette, née le 16 mai 1928. Elle a épousé Edmond Cantin (décédé). Elle demeurait



Amédée et Catherine.

1^{re} rangée : Marie-Jeanne,
Rachelle, Colette et Juliette;
2^e rangée : Montcalm,
Simon, Bertrand,
Jean-Louis et Rosanne;
3^e rangée :
Pierrette, Annette,
Marie-Paule et Monique.



à Auteuil. Ils ont 6 enfants. Elle est décédée le 29 octobre 2004. *Marie-Paule*, née le 31 mai 1929. Elle a épousé Lauréat Deschamps (décédé). Elle demeure à Louiseville. Ils ont 4 enfants. *Jean-Louis*, né le 29 octobre 1930. Il a épousé Fernande Pellerin. Ils ont 6 enfants. Ils demeurent à Laval. *Monique*, née le 14 avril 1933. Elle a épousé Guy Martin. Ils ont 4 enfants. Ils demeurent à Blainville. *Bertrand*, né le 7 septembre 1934. Il a épousé Jeannine Rouleau. Ils ont 2 enfants. Ils demeurent à Blainville. *Pierrette*, née le 9 octobre 1935. Elle a épousé Émile Morin. Ils ont 6 enfants. Ils demeurent à Saint-Eusèbe. *Juliette*, née le 22 février 1937. Elle a épousé Luc Deschamps. Ils ont 4 enfants. Ils demeurent à Laval. *Marie-Jeanne*, née le 31 juillet 1938. Son ami est Jules Landry. Elle a 3 enfants. Elle demeure à Trois-Rivières. *Simon*, né le 21 février 1940. Il a épousé Monique Morneau (décédée). Il a 2 enfants. Il demeure à Boisbriand. *Rosanne*, née le 12 septembre 1941. Elle a épousé Jacques Pedneault (décédé). Elle demeure à Saint-Eustache. Elle a deux enfants. Son ami est Robert Desaulniers. *Montcalm*, né le 27 septembre 1944. Il a épousé Lauretta Gosselin. Ils ont 3 enfants. Ils demeurent à Boisbriand. *Rachelle*, née le 26 janvier 1946. Elle a épousé Gervais Dubé. Ils ont 2 enfants. Ils demeurent à Iberville. *Colette*, née le 25 août 1947. Elle a épousé Rino Bossé. Ils ont 3 enfants. Ils demeurent à Notre-Dame-du-Lac.

Raymond Fortin et Émilienne Blier



Raymond Fortin et Émilienne Blier

Raymond est né à Saint-Eusèbe en août 1934. Il est le fils d'Adrien Fortin et de Rose-Alma Morin. Il est le deuxième d'une famille de six enfants.

Fils de cultivateur, Raymond a commencé à travailler très jeune sur la ferme, pour ensuite aller dans les chantiers.

Le 25 juillet 1959, il décide de fonder son foyer en épousant **Émilienne** Blier, née à Rivière-Bleue en avril 1936. Elle demeurait à La Résurrection au moment de leur mariage. Elle est la fille de Philippe (Pit) Blier et de Jeanne Skilling.

En 1967, Raymond achète la terre de Marcel Breton dans le haut de la paroisse de Saint-Eusèbe. Cette terre avait appartenu à David Pellerin.

Raymond exerce le métier de camionneur et opérateur de machinerie lourde, puis contremaître sur la construction jusqu'au moment de la retraite en 1998.

Son travail l'a amené à travailler souvent loin de son foyer. Émilienne est seule avec les garçons. Le temps est long même si elle est très occupée ! Un jardin l'été, la couture, le tricot, les devoirs des garçons, le travail à la cabane au temps des sucres, car Adrien qui exploitait une érablière a su nous transmettre son savoir-faire.

Voilà pourquoi nous avons continué de l'exploiter après son décès durant 8 ans. Le temps des sucres était un temps de plaisir. Beaucoup de repas à servir et quel délice à savourer !

On se souvient encore des repas servis à la cabane. Il ne faut pas oublier l'implication d'Émilienne au conseil d'administration de la Caisse populaire depuis 1987. Elle est membre de l'AFEAS et fut présidente de l'organisme pendant 4 ans.

Maintenant à la retraite, Raymond et Émilienne font du camping, jouent aux quilles et aiment aussi rendre service dans la communauté.

Les enfants peuvent toujours compter sur leur savoir-faire et leur disponibilité. Raymond est aussi membre des Chevaliers de Colomb depuis 31 ans.

La famille d'Émilienne et Raymond

Michel, novembre 1961, (Josée Coulombe). Ils ont trois enfants : Caroline, Marie-Anne, Emmanuelle. Michel est menuisier et demeure à Québec.

Donald, octobre 1962. Il a deux enfants : Geneviève, Mathieu. Donald est ingénieur en construction. Il demeure à Charlesbourg.

Rino, août 1964, (Sylvie Roberge). Ils ont un enfant : Dominik. Rino est dessinateur industriel et demeure à Québec.

Yvan, novembre 1969 (Katy Lagacé). Ils ont quatre enfants : Maggy, Olivier, Annabelle, Maïna. Yvan est gardien de sécurité à l'hôpital de Notre-Dame-du-Lac et demeure à Cabano.

Nos enfants et nos petits-enfants sont notre continuité et font notre joie et notre fierté.



Michel, Rino, Yvan et Donald.

Roger Fortin et Gabrielle Deschênes

Roger, fils d'Adrien Fortin et de Rose-Alma Morin, est né le 9 juillet 1933. Il est l'aîné d'une famille de dix enfants dont quatre sont décédés en bas âge.

Gabrielle, fille d'Edouard Deschênes et de Régina Roy, est née le 24 mars 1936. Edouard est décédé prématurément le 2 décembre 1938 et Régina épousa Alcide Saint-Onge quelques années plus tard. À la suite de ce mariage, Gabrielle devient elle aussi l'aînée d'une famille de dix enfants, dont trois sont décédés en bas âge.

Roger épousa Gabrielle en l'église de Saint-Eusèbe le 21 juillet 1954. Suite à cette union naissent sept enfants :

Thérèse (5 mai 1955), conjointe de Guy Lemieux. Ils ont deux enfants : Cathy et Marc; *Réal* (24 avril 1956), conjoint de Ginette Bélec. Ils ont un fils : Alexandre; *Pierrette* (19 juin 1958), conjointe de Jeannot Deschamps. Ils ont eu un fils : Pierre-Luc (1980-1990); *Francine* (19 juillet 1959), séparée. Elle a quatre enfants : Karine, Marie-Ève, Guillaume et Andrée-Anne; *André* (16 août 1960), conjoint de Sylvie Théoret. Ils ont trois enfants : Kim, Steeve et Paméla; *Doris* (9 mai 1962), séparée. Elle a trois enfants : Michaël, Marie-Soleil et William; *Marcel* (15 janvier 1964), conjoint d'Andrée Bergeron. Ils ont une fille : Cynthia.

Lorsqu'ils unirent leurs destinées, ils aménagèrent leur nid d'amour dans le rang de la Seigneurie, de 1954 à 1960, puis ils déménagèrent sur la rue Principale à Saint-Eusèbe. Roger exerça différents métiers, en passant de bûcheron à opérateur de machinerie lourde pour terminer sa carrière comme ébéniste. Tout pour subvenir aux besoins de sa famille.

C'est en 1980 que Roger décida de partir sa propre ébénisterie à Saint-Eusèbe. Il y travailla, avec Gabrielle et le dernier de ses fils, Marcel, pendant douze ans. En 1985, le feu rasa l'industrie. Ils décidèrent de déménager l'ébénisterie à Notre-Dame-du-Lac mais six ans plus tard le malheur frappa de nouveau : à la suite d'un grave accident de la route en 1991, Roger dut se retirer.



*Roger Fortin
et Gabrielle
Deschênes.*

Gabrielle, reine du foyer, prenait soin de la famille. Elle nettoyait, jardinait, tricotait et confectionnait même les vêtements de la famille. Elle ne comptait pas les heures pour les besoins de la famille. Quand les enfants furent grands, Gabrielle travailla pendant quatre ans aux Ateliers NDDL, de Notre-Dame-du-Lac, jusqu'en 1981. Par la suite, elle travailla à l'ébénisterie à l'administration et au service à la clientèle.

Ayant toujours adoré le camping, Roger et Gabrielle ont fait l'achat d'un véhicule récréatif, mais c'est à la retraite qu'ils en profiteront le plus. En voyageant de la Floride au Texas, du Québec à la Colombie Britannique, ils découvriront des paysages magnifiques et des cultures différentes, mais ils ne comprendront pas toujours ce qu'on leur dit en anglais ! C'est en 2002 qu'ils décident de vendre le véhicule récréatif et d'acheter une vieille maison à Notre-Dame-du-Lac. Pourquoi une vieille maison ? Pour faire travailler notre petite fourmi Roger : avec le temps, il l'a toute rénovée et elle fait l'envie du voisinage.

Leur amour existe maintenant depuis cinquante-et-un ans. C'est en 2004 qu'ils ont fêté leur 50^e anniversaire de mariage, avec leurs sept enfants, leurs quatorze petits-enfants et leurs deux arrière-petites-filles.

Longue vie à la famille.



*À l'avant : Marcel, Gabrielle, Roger,
Thérèse et Doris; à l'arrière : Réal,
André, Francine et Pierrette.*

Jérôme Gagné et Thérèse Ouellet

Jérôme Gagné est né le 29 octobre 1923 à Saint-Bruno de Kamouraska. Le 24 juillet 1948, il épousa **Thérèse** Ouellet qui est née le 7 avril 1929 à Saint-Gabriel-Lallemant.

En 1949, le jeune couple s'installa à Saint-Eusèbe dans le rang de la Seigneurie. La maison est aujourd'hui la propriété de Paul Lemieux. À cette époque, Jérôme est cultivateur, il possède une petite ferme avec quelques arpents de terre qu'il cultive pendant l'été. L'hiver, il doit aller travailler dans le bois à Squatec ou « *du côté américain* » pour arriver à faire vivre sa famille.

En 1956, ayant fait l'achat d'une terre déjà défrichée et beaucoup plus fertile, Jérôme et

Thérèse déménagent avec la famille à Saint-Pascal. Le couple y demeure encore aujourd'hui.

De cette union, treize enfants sont nés. L'aîné, **Ghislain**, est né à Saint-Bruno en 1949. **Irène**, **Alain**, **Ginette**, **Yvon** et **Serge** sont nés à Saint-Eusèbe entre 1950 et 1956. **Marjolaine**, **Martine**, **Michelle**, **Jean**, **Paul**, **Vicky** et **Steeve** sont nés à Saint-Pascal entre 1957 et 1971. Le couple compte maintenant 26 petits-enfants et huit arrière-petits-enfants.

Si Dieu le veut, en 2008, ils célébreront leur 60^e anniversaire de mariage; gageons que la famille se sera agrandie de quelques membres de plus pour célébrer avec éclat cet heureux événement !



1^{re} rangée avant : Vicky, Jérôme, Thérèse et Steeve;
2^e rangée : Irène, Paul, Ginette, Serge, Martine et Ghislain;
3^e rangée : Alain, Jean, Michelle, Marjolaine et Yvon.

Lévis Gagné et Éliane Bouchard



Lévis Gagné et sa femme, Éliane Bouchard.

Lévis, né le 5 mai 1895, est décédé en 1987; il a été le premier de la famille Gagné à arriver à Saint-Eusèbe. *Éliane* Bouchard, sa femme, née le 26 juillet 1899, est décédée en 1969. Il a été aux deux guerres mondiales et avant la guerre 1939-1945, il a décidé de s'établir à Saint-Eusèbe en 1930. Il a défriché tout le rang 10 pour que d'autres familles puissent s'y installer. Ensuite, il a eu sept enfants :



Lévis Gagné et ses enfants : Yolande, Normand, Marthe, Doris, Paul et Estelle.



Famille Paul Gagné.

1^{re} rangée : Régis, Jeannine et Paul;
2^e rangée : Stéphane, Valérie et Réjean.

Estelle, née en 1920 et décédée en 1999;

Raymond, né en 1922 et décédé en 1969;

Marthe, née en 1924 qui habite aujourd'hui aux États-Unis;

Yolande, née en 1927 et qui habite à Laval;

Paul, né en 1929 et décédé en 1995;

Normand, né en 1934 et qui habite à Winnipeg;

Doris, née en 1940 et qui habite à Joliette.

C'est son fils Paul, né le 21 septembre 1929 et décédé le 19 septembre 1995, qui a hérité de la terre. Paul s'est marié avec Jeannine Lévesque, née le 9 août 1932 et décédée le 22 septembre 1991. Ils ont eu cinq enfants :

Réjean, né le 28 mai 1955, habite à Montréal;

Régis, né le 27 juillet 1956;

Sylvain, né le 14 mars 1960, décédé le 16 mai 1963;

Stéphane, né le 20 avril 1965;

Valérie, née le 27 mai 1973.

Régis, Stéphane et Valérie habitent tous les trois à Notre-Dame-du-Lac en ce moment.

Rosaire Gosselin et Claudette Deschamps



Monia, Rosaire, Pierre, Claudette et Manon.

Rosaire est né à Rivière-Bleue, fils de Joseph Gosselin et d'Éliane Bérubé. **Claudette** Deschamps est née à Saint-Eusèbe, fille d'Albert F. Deschamps et d'Ida Deschamps.

Mariés depuis décembre 1964, ils ont quitté la campagne pour aller travailler à Montréal.

De leur union trois enfants sont nés : *Pierre* (conjointe Nathalie Rodrigue), *Manon* (conjoint Gilbert Roy), *Monia* (conjoint Steve Saint-Onge).

Quant à Rosaire, après 18 ans comme contremaître dans un abattoir, et Claudette comme couturière dans une usine de textile, l'amour de la nature a resurgi et ce fut le retour au bercail (1980).

Rosaire travaille pendant plus de dix ans pour la compagnie Pabaced GDS inc. Claudette travaille plusieurs années comme couturière à Notre-Dame-du-Lac.

La famille s'est agrandie depuis. Ils sont grands-parents de cinq petits amours : Maxime, Vincent, Mélissa, Johanie et Cynthia. Depuis plusieurs années, ils habitent dans la maison ancestrale (arrière-grands-parents de Claudette) où il fait bon vivre.

Actuellement, Claudette est à l'emploi d'une entreprise de couture de Rivière-Bleue et Rosaire est à la retraite.



Maison ancestrale.

René Guérette et Nicole Gagnon



Nicole et René.

René, le petit dernier de la famille d'Ernest Guérette et de Gertrude Dubé, est né le 3 avril 1960. Eusébien de souche, il vit toujours dans son petit village entouré de superbes montagnes. Depuis plusieurs années, René travaille comme scieur de bardeaux de cèdre et actuellement il est à l'emploi de la compagnie « Les Bardeaux Lajoie ».

René est toujours là pour donner un coup de main. Depuis plus de 15 ans, il est fier d'être pompier pour la Brigade des incendies de Saint-Eusèbe. Il a aussi œuvré auprès de l'Association

sportive, du club des VTT Trans-Témis et, il y a bien longtemps, dans les louveteaux. Dans ses temps libres, il est un adepte de VTT en compagnie de ses bons amis ou en solitaire.

Il partage sa vie avec **Nicole Gagnon**, née le 9 avril 1962. Elle est originaire de Squatec et est la fille de Marcel Gagnon et de Louiselle Albert. Nicole travaille comme animatrice communautaire pour le Centre d'Action Bénévole – Région Témis depuis plus de dix ans. Comme René, elle s'implique dans la municipalité. Elle a fait partie du Club Optimiste, du comité « Personnalité Festicèdre » et du comité de théâtre pour le 100^e anniversaire de Saint-Eusèbe.

René a le privilège d'avoir deux beaux enfants. Il est très fier de vous les présenter : **Rémy**, né le 6 juin 1985, travaille comme journalier dans les moulins; **Julie**, née le 28 octobre 1988, poursuit toujours ses études. Eux aussi aiment s'impliquer dans leur communauté, car ils ont fait partie du Corps de Cadets Paul-Triquet de Cabano pendant plusieurs années. Ils sont toujours là, comme leur papa, à donner un coup de main.

Nous souhaitons à tous et toutes un bon 100^e anniversaire.



Nicole et René. Debout : Julie et Rémy.

Arrivée en août 1989 avec un petit troupeau de chèvres et de moutons, **Lise** Guilbert s'est installée dans l'ancienne maison de la famille d'Albert Roy.

Si, en 15 ans, la population humaine n'a pas augmenté, par contre, celle des animaux a connu une légère explosion. Plus de 300 chèvres et 150 moutons sont nés à l'étable durant cette période. Les chevaux et les poneys y sont un peu plus rares car seulement 6 pouliches y ont vu le jour. Quant aux poules, poulets et autres volailles, la propriétaire a renoncé à en calculer le nombre, vu leur nature éphémère.

Pour des raisons pratiques et évidentes, cette ferme fait partie de la paroisse de Saint-Eusèbe. Mais allez donc savoir au cours de quelle chicane historique c'est la municipalité de Saint-Elzéar qui s'est approprié les titres des taxes.

Depuis les années 90, vous avez pu voir parfois Lise Guilbert se promener à dos de cheval, en carriole ou en traîneau à chiens dans les rues et sentiers du village. Cette vieille fille têtue et un peu originale s'est attelée à la tâche de ralentir la disparition d'un type de patrimoine : celui des petites fermes.

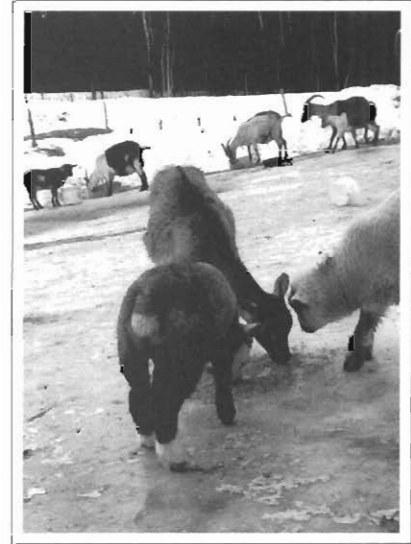

*Une partie
du troupeau
se régale.*

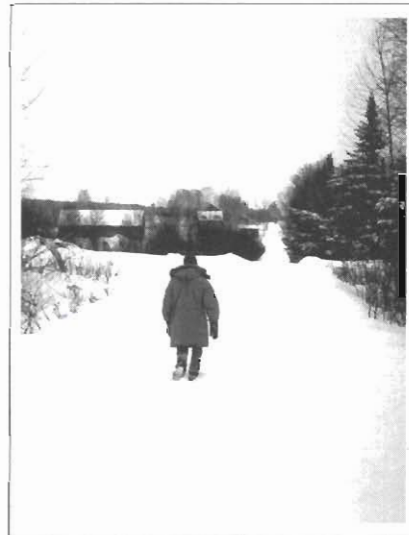

*Marche
de santé
hivernale.*

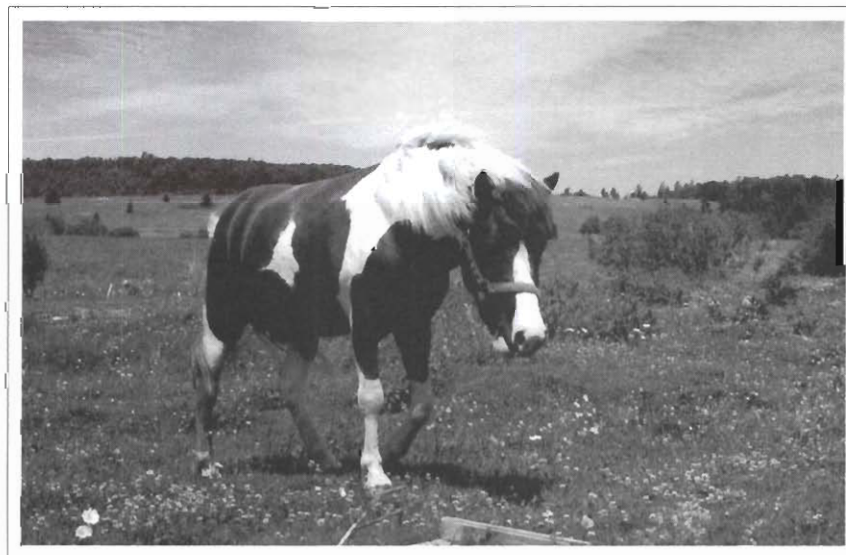

L'étalon au repos.

Mario Houle et Manon Lebel



Manon et Mario

Mario, fils de Bruno Houle et de Huguette Bérubé, est né le 21 octobre 1972. Il est le 3^e enfant d'une famille de quatre. Il a vécu son enfance à Saint-Juste-du-Lac. Il rencontre **Manon** Lebel le 8 juin 1992; elle est née le 27 janvier 1971, fille aînée de Régis Lebel et de Pauline Caron, de Ville Dégelis. Elle a trois frères : Luc, Serge, Marco. Leur vie de couple débute en septembre 1992 à Dégelis.

De leur union vont naître trois filles:

Sandra, le 15 février 1995;

Myriam, le 2 juillet 1998;

et *Cynthia*, le 1^{er} juillet 2000.

Mario suit différents cours et il débute aux Viandes du Breton en 1994 comme désosseur; il y travaille toujours. Manon et Mario décidèrent de venir s'établir à Saint-Eusèbe en juillet 1995. Après plusieurs mois en location, ils décident de devenir propriétaires et en 1998 ils achètent la maison qui est située au 248, rue Principale.



Sandra, Myriam et Cynthia.

Albert Lacasse et Alma St-Pierre



Albert Lacasse et Alma St-Pierre.

Albert Lacasse, fils d'Arthur Lacasse et de Léda Pelletier, naquit le 27 juin 1906. Le 18 août 1926, il épousa **Alma** St-Pierre, fille de Thomas St-Pierre *premier du nom* et de Justine Lévesque, née le 31 mars 1909 à Saint-Eusèbe. Durant les années qui suivirent, neuf enfants naquirent dans leur demeure, leur apportant vingt-trois petits-enfants et trente-six arrière-petits-enfants. Leurs enfants sont : *Thérèse, Georges-Albert*, décédé à un mois, *anonyme*, décédé à la naissance, *Simone, Lucien, Rose, Léonard, Gilbert* et *Guy*.

Tous deux agriculteurs, ils travaillèrent dur pour élever leurs enfants sur la ferme qu'ils possédaient à Saint-Eusèbe (109, rang 10 Ouest). Ils y demeureront jusqu'à leur retraite en octobre 1970 (lorsque Gilbert reprit la ferme). Ils déménagèrent au village pour ensuite revenir à leur ancienne demeure que Gilbert et son épouse avaient construite. Ils y restèrent du 20 août 1980 jusqu'à leur décès : Albert le 20 septembre 1993 et Alma le 12 mai 1995.

Tout en étant agriculteur, Albert participa activement au bon fonctionnement de sa paroisse. Il fut l'un des fondateurs de la Caisse populaire de Saint-Eusèbe. Il fut marguillier. Il livra le courrier pendant quelques années, conduisit un autobus scolaire et fut aussi conseiller municipal. Tout cela n'aurait pas pu se faire sans le concours de son épouse. Alma fut très présente sur la ferme. Elle participa aux travaux agricoles tout en s'occupant de sa demeure et de ses enfants.

À leur retraite, ne pouvant pas rester inactifs, ils continuèrent à effectuer quelques travaux sur la ferme et à la maison et en profitèrent aussi pour gâter leurs petits-enfants qui résidaient tout près.

Ils sont dans notre cœur pour toujours.

Caroline Lacasse

Caroline Lacasse naquit le 19 novembre 1981, fille de Gilbert Lacasse et de Thérèse St-Pierre, petite-fille de Lionel St-Pierre et de Lucile Ouellet (côté maternel) ainsi que d'Albert Lacasse et Alma St-Pierre (côté paternel), tous de Saint-Eusèbe.

Elle vécut son enfance sur la ferme paternelle et quitta celle-ci en octobre 2000 pour s'établir à Saint-Eusèbe avec son conjoint Dominique Beaulieu. De cette union naquit le 3 juillet 2001, un petit trésor qui combla leur cœur de bonheur : Jade Beaulieu.

Caroline compléta ses études en bureautique et travailla deux ans comme secrétaire dans des garderies. En octobre 2003, elle commença à travailler pour le magasin Wal-Mart de Rivière-du-Loup comme vendeuse de souliers; elle est maintenant devenue gérante du rayon de l'animalerie. En mars 2004, elle déménage avec sa fille Jade dans un joli appartement que son frère Marc lui loue à Saint-Eusèbe et donne naissance à Louis-Philippe le 13 octobre 2005. Malgré la distance entre son lieu de travail et la maison, elle ne désire surtout pas quitter son havre de paix, soit : Saint-Eusèbe.



*Jade
Beaulieu
et
Caroline
Lacasse.*

Benoît Lacasse et Gertrude Beaulieu

Benoît Lacasse, marié à Notre-Dame-du-Lac le 8 juillet 1953 à **Gertrude** Beaulieu, fille de Georges et d'Émilie Potvin.

Le couple s'installe sur une ferme du rang 4 de Saint-Eusèbe après avoir demeuré chez Edmond Lacasse, son père, pendant un an et demi.

Benoît travaille dans les chantiers l'hiver; l'été il s'occupe de la culture et des animaux. En 1959, il achète un camion pour faire le transport de la crème de Saint-Eusèbe à la beurrerie de Notre-Dame-du-Lac. Gertrude, son épouse, enseigne durant l'année scolaire 1959-1960 à l'école du rang.

Après la vente des animaux à l'encan en août 1961, c'est le déménagement à Notre-Dame-du-Sacré-Cœur d'Issoudun, comté de Lotbinière, après avoir acheté une ferme près de la ferme de son père. Gertrude est engagée pour enseigner à

l'école du rang à Issoudun où elle enseigne pendant deux ans. Benoît travaille au ministère de la Voirie, aujourd'hui appelé Ministère des Transports, pour la construction de la route 20.

Benoît reçoit un transfert pour travailler à Matane; donc la famille déménage en juillet 1965 avec 4 enfants : *Claude, Jacques, Francine* et *Nicole*, nés et baptisés à Saint-Eusèbe. *André* naît à Matane en octobre de la même année. En 1967, Benoît reçoit un transfert pour Sainte-Anne-des-Monts et un autre transfert pour Saint-Pascal en 1972.

Les enfants sont allés travailler à l'extérieur après leurs études. Ils sont mariés maintenant et résident à différents endroits du Québec. Gertrude et Benoît sont fiers de leurs 15 beaux petits-enfants. Benoît est maintenant décédé depuis mars 2004.



Photographie prise en 1993.

1^{re} rangée : *Nicole, Gertrude, Benoît et Francine;*
2^e rangée : *Francis Voyer, époux de Nicole; Dominique Paradis et Claude, son époux;*
Danielle Bolduc et Jacques, son époux; Julien Landry, époux de Francine;
André et Nancy Murray, son épouse.

Edmond Lacasse et Georgina Ouellet

Edmond Lacasse s'est marié à Saint-Eusèbe le 14 juillet 1926 à Georgina Ouellet. Le couple s'installe sur une terre au rang 4 de Saint-Eusèbe de 1926 à 1959. Edmond cultive la terre, élève des vaches, des chevaux, des porcs, des poules.

Georgina aide à la traite des vaches, fait le beurre, le pain et de bons petits plats pour la maisonnée. Elle tisse, tricote, coud pour confectionner des vêtements jusqu'à tard le soir tout en vaquant au soin des enfants et à l'entretien intérieur de la maison.

Ils eurent neuf enfants dont une fille décédée à 4 mois. Aujourd'hui, la famille compte 30 petits-enfants et 48 arrière-petits-enfants.

En 1959, ils achètent une terre à Notre-Dame-du-Sacré-Cœur d'Issoudun où il est plus facile de travailler la terre pour une meilleure production.

Edmond est décédé le 23 mars 1968 à 63 ans et Georgina le 17 juillet 1994, à 85 ans et 11 mois.



Photographie prise en 1966.

1^{re} rangée : Wilfrid, Béatrice, Edmond, Georgina, Isabelle et Rosaire;

2^e rangée : Gérard, Alain, Georges-Albert et Benoît.

(Wilfrid est décédé accidentellement le 6 août 1967 à 39 ans et 9 mois.)

Gilbert Lacasse et Thérèse St-Pierre

À Saint-Eusèbe, le 15 octobre 1946, naît **Gilbert** Lacasse, fils d'Albert Lacasse et d'Alma St-Pierre. Il grandit sur la ferme paternelle et acquit cette dernière en mars 1968. Le 24 octobre 1970, il se marie avec **Thérèse** St-Pierre, née le 21 juin 1952, fille de Lionel St-Pierre et de Lucile Ouellet. Pour compléter leur bonheur, deux enfants sont venus enrichir leur vie : *Caroline*, née le 19 novembre 1981 et *Marc*, né le 5 février 1985.

Gilbert et Thérèse s'occupent bien sur leur terre. Mais tout en étant agriculteur, Gilbert profite de l'hiver pour travailler à l'extérieur. Il commence comme emballeur de bardeaux de cèdre chez Les Produits J.M.P. ltée aujourd'hui Pabaced G.D.S. à Saint-Eusèbe, ensuite, il apprend à scier du bardeau chez Lucien Lajoie aujourd'hui Bardeaux Lajoie inc. et retourne pour remplacer un scieur blessé chez les Produit J.M.P. ltée. Ensuite, il travaille pour la municipalité comme conducteur de camion à neige pendant six ans. Et il se laisse tenter comme gardien de nuit pour B.M.L. inc. pendant six ans aussi. Durant quelque temps, il est pompier volontaire pour la municipalité. En 1980, Gilbert et Thérèse construisent une maison tout près d'eux pour Albert et Alma. Ils les accueillent avec joie.

En 1981, Thérèse est enceinte, alors tout change, Gilbert quitte ses emplois et se consacre à sa famille, son père, sa mère, l'enfant à venir et à la ferme conjointement avec son épouse, Thérèse.

En 1993, il tente un retour au travail à l'extérieur comme conducteur d'autobus scolaire pour l'entreprise Les Transports Claude Perron inc. L'horaire devenu trop compliqué, en 1994 Thérèse prend la relève en tant que conductrice d'autobus scolaire. Durant ce temps, en septembre 1993, Albert décède et en 1995 Alma à son tour les quitte. Leur décès laisse un grand vide dans leur vie. Quelques années plus tard, ils vendent la maison à Martin St-Pierre qui la déménage.



*Gilbert Lacasse et
Thérèse St-Pierre.*

En 1997, ils vendent leur production laitière pour ne garder que quelques animaux à bœuf. Thérèse se consacre entièrement à son emploi et Gilbert retourne travailler pour la municipalité.

Le 3 juillet 2001, ils deviennent les deux personnes les plus heureuses, un petit trésor voit le jour : Jade Beaulieu, fille de Caroline et de Dominique Beaulieu. En mars 2004, Thérèse abandonne son travail pour se consacrer entièrement à sa petite-fille, qu'elle garde depuis l'âge de 3 mois,

tout en ayant un travail à temps partiel au dépanneur chez Richard, son frère.

Caroline quitte la maison en 2000 pour voler de ses propres ailes. Par chance, il leur reste Marc ! Depuis l'âge de 13 ans, Marc occupe divers petits boulots, tout en continuant ses études. Il travaille pour Les Bardeaux Lajoie inc. à Saint-Eusèbe, pour Les Viandes Du Breton inc. et en 2002 après son diplôme d'études secondaires pour G.D.S. Saint-Eusèbe.

En 2001, il rencontre sa conjointe, Katherine Haché, née le 2 janvier 1987, fille de Bertrand Haché et de Lucie Arsenault de Saint-Eusèbe. Comme son père l'a été, il est pompier volontaire pour la municipalité de Saint-Eusèbe. Il sait remplir la vie des gens qui l'entourent de surprises et de mille et une péripéties. Même s'il habite toujours chez ses parents, il n'est pas pour le moins à son affaire; il possède une maison à logements depuis l'âge de 16 ans. Un futur homme d'affaires ! Pour toute la famille, la vie est bien remplie.

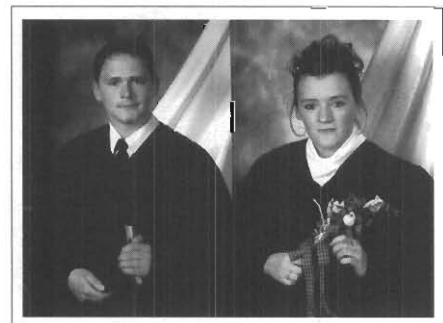

*Marc Lacasse
et Caroline
Lacasse.*

Pierrette Lacasse et Émile Morin



Émile et Pierrette.

Émile Morin, fils de Joseph Morin et de Marie Lavoie, est né à Saint-Eusèbe le 2 août 1925. Pierrette Lacasse, fille d'Amédée Lacasse et Jeanne Fortin, est née à Saint-Eusèbe le 9 octobre 1935.

Mariés à Saint-Eusèbe le 25 octobre 1952, ils se sont établis dans le rang 4 et ils ont déménagé au village en 1960. Émile a été camionneur tout en effectuant de la mécanique jusqu'à sa retraite. Depuis ce temps, il sait s'occuper selon les saisons, alliant le métier à tisser l'hiver à la pêche l'été venu. Quant à Pierrette, plusieurs connaissent ses talents de couturière. Présidente de l'Âge d'or depuis 1997, elle est une femme qui demeure active. Ils demeurent toujours à Saint-Eusèbe.

Leurs enfants :

Suzanne, née le 3 juillet 1954, mariée à Jean-René Dubé. Ils demeurent à Notre-Dame-du-Lac et ont deux enfants : Marie-Noëlle et Jean-Raphaël.

Marjolaine, née le 6 janvier 1956, demeure à Cabano avec Laurien Plourde. Elle a deux enfants : Claude et Marianne et elle est grand-maman d'Alexia et Dylan. Elle était mariée à Jacques Côté, décédé en 1985.

Richard, né le 28 mai 1959, demeure à Notre-Dame-du-Lac. Il a deux enfants : Andrée-Ann et Pierre-Olivier.

Fabienne, née le 30 novembre 1960. Elle a trois enfants : Steve, Maxime et France. Elle était mariée à Yves Dubé.

Patricia, née le 7 juin 1962, habite à St-Roch de l'Achigan avec Ross Dubé. Ils ont deux filles : Nadia et Claudia et ils sont grands-parents de Xavier.

Gustave, né le 24 juin 1965, habite à Deux-Montagnes avec Danielle Beaulieu. Ils ont deux enfants : Félix et Ludovic.



1^{re} rangée : Gustave ; 2^e rangée : Patricia et Fabienne ; 3^e rangée : Émile, Pierrette ; 4^e rangée : Suzanne, Richard et Marjolaine.

Albert Lafrance et Yvette Rioux

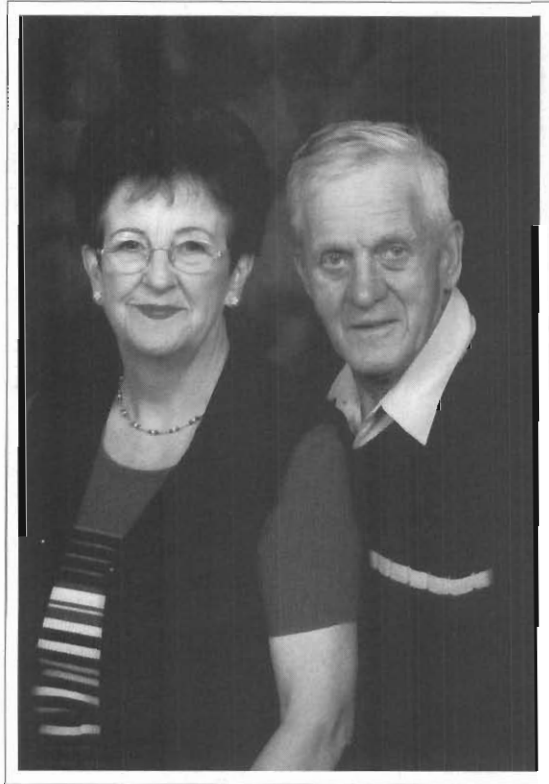

Yvette et Albert.

À l'Isle-Verte, le 12 juin 1929, naît **Albert**, fils de Louis-Philippe Lafrance et de Rose-Délina St-Pierre. **Yvette** vit le jour à Saint-Eusèbe le 29 octobre 1938, son père, Wilfrid Rioux, sa mère, Aline Lavoie.

Le 20 juillet 1961, Albert épouse Yvette. À l'époque, Albert était bûcheron. Quelques années plus tard, ils prirent possession de la ferme de Patrick Dubé. Tous deux travaillèrent fort pour faire vivre leur famille. De leur union naîtront trois fils :

Denis, né le 3 mars 1963, est marié à Louise Pedneault depuis le 25 juillet 1987. De leur union, naissent cinq enfants : Anne et Aurée, jumelles nées le 16 janvier 1990. Dominic, né le 25 février 1992. Odélie, née le 1^{er} juin 1994. Daniel, né le 27 août 1998. Occupation de Denis, agriculteur.

Marc-André, né le 21 mai 1965, est marié à Thérèse Dumont depuis le 24 juin 1989. De leur union, naît un enfant : Samuel, né le 18 février 1993. Occupation de Marc-André, électricien.

Alain, né le 1^{er} octobre 1968, conjoint de Catherine Myssyk. De leur union, naît un enfant : Arianne, née le 14 février 2005. Occupation d'Alain, informaticien.



À l'avant : Denis, Albert et Yvette; à l'arrière : Alain et Marc-André.

Denis Lafrance et Louise Pedneault



*Mariage de Louise Pedneault
et de Denis Lafrance, le 25 juillet 1987.*



*Les enfants. À l'avant : Anne et Daniel;
à l'arrière : Odélie, Aurée et Dominic.*

Denis Lafrance, né le 3 mars 1963. Fils d'Albert Lafrance et d'Yvette Rioux (agriculteurs). Aîné d'une famille de trois garçons (Denis, Marc-André et Alain).

Études primaires : école de Saint-Eusèbe. Études secondaire : Polyvalente de Cabano, DES en mécanique automobile et un DES en mécanique diesel, École des métiers de Rivière-du-Loup. Travail : Garage de machinerie agricole, opérateur de machinerie forestière, travail sur la ferme paternelle. Implications : depuis 1993, membre du syndicat de base de l'UPA.

Louise Pedneault, née le 2 décembre 1963. Fille de Julien Pedneault et d'Huberte Moreault (agriculteurs). Aînée d'une famille de cinq enfants, quatre filles et un garçon (Louise, Hélène, les jumelles : Julie et Judith, puis Gilles)

Études primaires : École de Notre-Dame-du-lac. Études secondaires : secondaire cinq régulier. Études collégiales : DEC de ITA (Institut de Technologie Agricole en phytotechnologie). Travail : sur la ferme paternelle, pour le ministère des Pêcheries et de l'Alimentation du Québec (MAPAQ) durant trois étés, pour le Groupement forestier de l'Est du Lac et plantation d'arbres.

Implications : membre de différents comités de parents au niveau scolaire. Membre du groupe *Mère-nature* (entraide à l'allaitement).

Mariage de Denis et Louise : le 25 juillet 1987 à Notre-Dame-du-Lac (après quatre ans de fréquentations).

Les enfants :

Anne et Aurée (jumelles), le 16 janvier 1990;

Dominic, le 25 février 1992;

Odélie, le 1^{er} juin 1994;

Daniel, le 27 août 1998.

Denis et Louise font l'acquisition de la ferme paternelle (Albert Lafrance) en 1991. Elle devient la Ferme Loudaine. Construction de la maison en 1995 : la maison unimodulaire (roulotte) étant devenue trop petite pour sept personnes.



Charles-Gaspard Lajoie et Chantal Dumont



*Debout : Sébastien et Valérie;
assis : Chantal et Gaspard.*

Gaspard, né le 17 juillet 1950, est le treizième enfant de Napoléon Lajoie et de Lucienne Morin, de cette paroisse.

Chantal, née le 12 février 1954, est la fille de Gérard Dumont et de Céline Thibault, de Rivière-Bleue.

Unis par le mariage à Rivière-Bleue le 9 septembre 1972, ils ont deux enfants : Valérie et Sébastien. Après la première année de mariage passée à Montréal, Gaspard revient à Saint-Eusèbe pour exploiter le moulin à scie construit par son

père en 1971 et qui sera en opération jusqu'en 1991 puis relocalisé et toujours fonctionnel.

Gaspard aime s'impliquer et faire du bénévolat. Il a été président du club de motoneige « Les 3 Sentiers » pendant trois ans. Il est maintenant responsable des sentiers d'hiver du club Quad Trans-Témis. Il est Chevalier de Colomb et fait partie de la chorale. Il est marguillier, aussi conseiller municipal, vice-président du Comité touristique et du Festi-Cèdre. Il est heureux d'avoir refait une croix neuve en avant de l'église.

Chantal travaille depuis 15 ans aux Viandes du Breton, maintenant relocalisé à Rivière-du-Loup. De 1980 à 1984, elle a secondé son époux dans l'exploitation d'un commerce connu sous le nom de Bar Le Ranch L à Rivière-Bleue. Puis elle a exploité une cantine à Saint-Eusèbe en 1986. Les Lajoie habitent toujours au 240, route 232.

Valérie, née le 9 novembre 1973, habite à Saint-Antonin. Son conjoint Denis Pelletier, de Pelletier Moto Sport, est décédé accidentellement le 26 juillet 2005. Ils ont eu deux magnifiques enfants : Chloé et Vincent.

Sébastien, né le 23 mars 1975, habite à La Tuque avec Karine Rochette et exploite un commerce sous le nom de Travaux sylvicoles La Tuque. Ils ont une « superpuce » : Megan.



Résidence et scierie à Gaspard au 240, route 232, Saint-Eusèbe.

Denis Lajoie et Louise Morin



Louise Morin et Denis Lajoie.

Denis Lajoie voit le jour à Saint-Eusèbe, le 1^{er} avril 1965. Son père Lucien Lajoie et sa mère Laurette Thériault sont paroissiens de Saint-Eusèbe depuis leur mariage.

Louise Morin voit aussi le jour à Saint-Eusèbe, le 31 octobre 1966. Son père Charles-Eugène Morin et sa mère Francine Bossé sont aussi paroissiens de Saint-Eusèbe depuis leur naissance.

Denis délaissa l'école en 1978 pour travailler à l'usine avec ses parents jusqu'en 1985. Par la suite il travailla dans sa propre entreprise comme camionneur forestier.

Louise continua à étudier pour obtenir un certificat en administration tout en travaillant à temps plein dans le milieu comme comptable.

Tous les deux en 1993 décidèrent de poursuivre le développement de l'entreprise familiale soit en achetant Les Bardeaux Lajoie inc. Denis est le directeur général et sa conjointe y travaille comme adjointe administrative.

De cette union sont nés 4 enfants, deux filles et deux garçons :

Isabelle, née le 20 août 1981. Ayant terminé ses études, Isabelle travaille dans le domaine de la vente. Elle habite à Rivière-du-Loup avec son compagnon de vie Yves Cloutier.

Patrick, né le 23 avril 1987.

Annick, née le 15 décembre 1988.

David, né le 16 décembre 1998.

Les trois derniers vivent encore chez leurs parents.

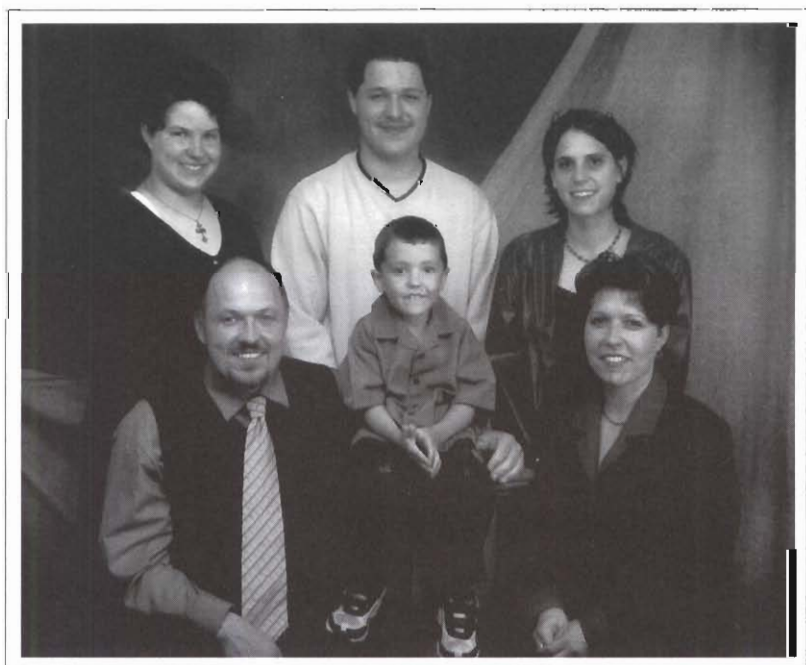

*1^{re} rangée : Denis Lajoie, David Lajoie et Louise Morin
2^e rangée : Annick Lajoie, Patrick Lajoie et Isabelle Lajoie.*

Ernest Lajoie et Marie-Anne Gosselin

Ernest Lajoie est né le 29 avril 1909 à Saint-Eusèbe. Il était le fils de Napoléon Lajoie, natif de Saint-Antonin, et d'Azilda Roy, de Rivière-du-Loup. **Marie-Anne** Gosselin, née le 26 mai 1908 à Saint-Éloi, était la fille de Philippe Gosselin et de Marie Veilleux, de Saint-Hubert. Ils se sont mariés à Saint-Honoré le 18 mai 1931. Marie-Anne était venue travailler au presbytère de Saint-Eusèbe, c'est là qu'il l'a connue. Ce fut le grand amour.

De cette union sont nés dix enfants :

Thérèse, née le 13 avril 1932, épousa Albert Dubé et ils eurent six enfants.

Louis-Philippe, né le 24 septembre 1933, épousa Annette Plasse, décédée le 22 novembre 2003.

Marie-Paule, née le 25 mars 1935, décédée le 18 août 2004, épousa Jean-Gilles Plante.

Lucette, née le 16 août 1936, épousa Léopold Morneau et ils eurent deux filles.

Lucille, née le 16 août 1936, épousa Rémi Deschamps et ils eurent un garçon et trois filles.

Gérard, né le 16 décembre 1939, épousa Margaret Pelletier et ils eurent un garçon et une fille. En secondes noces il épousa Alice Deschamps.

Monique, née le 13 mai 1941, épousa Normand St-Pierre et ils eurent deux garçons et deux filles.

Lucien, né le 31 août 1943, épousa Laurette Thériault et ils eurent deux garçons.

Ginette, née le 15 décembre 1947, épousa Maurice Dion et ils eurent un garçon.

Joseph, né le 16 avril 1949, épousa Berthe Plasse et ils eurent deux filles.

Ernest, à ce moment-là, travaillait à la fromagerie pour Paul Langlois tandis que son épouse travaillait sur la ferme en élevant ses enfants.



Assis : Marie-Anne Gosselin et Ernest Lajoie. 1^{re} rangée : Lucette, Thérèse, Marie-Paule, Ginette, Lucien, et Joseph; 2^e rangée : Gérard, Monique et Lucille. En médaillon : Louis-Philippe.

Lucien Lajoie et Laurette Thériault



*Denis Lajoie, Lucien Lajoie,
Laurette Thériault, Steve Lajoie.*

Lucien Lajoie, fils d'Ernest Lajoie et de Marie-Anne Gosselin, est né à Saint-Eusèbe le 31 août 1943.

Laurette Thériault, fille de Rosaire Thériault et de Berthe Malenfant, est née à Packington le 14 août 1946.

Ils se sont mariés à Rivière-Bleue le 31 août 1963. Après leur mariage, ils s'installèrent au village de Saint-Eusèbe. En 1968, ils achètent la ferme de Thomas Saint-Pierre à la Rivière Cabano et ils y exploitent la ferme pendant deux ans. Par la suite,

ils décidèrent de construire un petit moulin à bardeaux dans leur étable et Lucien y sciait les soirs et les fins de semaines et sa conjointe emballait les bardeaux. Pendant la semaine, Lucien travaillait toujours au moulin de son oncle Ludger Lajoie, qui était situé au village. En 1971, ils décidèrent de fonder leur propre entreprise. Ils construisirent un bâtiment et y installèrent une machine à bardeaux qui était alimentée par un moteur diesel. Trois employés furent engagés. Aujourd'hui cette entreprise familiale se poursuit car Lucien et Laurette l'ont cédée à leur fils Denis Lajoie.

Lucien y travaille toujours comme chauffeur de loader et Laurette a pris une retraite bien méritée.

De cette union sont nés deux enfants :

Denis, né le 1^{er} avril 1965. Sa conjointe est Louise Morin (4 enfants).

Steve, né le 27 janvier 1978. Sa conjointe est Isabelle Caron.

À tous les pionniers qui ont su faire de Saint-Eusèbe un endroit où il fait bon vivre et à tous ceux qui se joignent à nous pour faire de ses cent ans une réussite, nos meilleurs vœux de succès.



*1^{re} rangée : Denis Lajoie, David Lajoie, Laurette Thériault, Lucien Lajoie et Steve Lajoie;
2^e rangée : Louise Morin, Annick Lajoie, Patrick Lajoie, Isabelle Lajoie et Isabelle Caron.*

Ludger Lajoie et Imelda Morin



Imelda Morin et Ludger Lajoie.

Homme d'affaires bien connu dans la paroisse, **Ludger Lajoie**, né le 16 juin 1910, épousa le 12 juillet 1932 **Imelda Morin**, née le 9 juin 1913. De cette union sont nées quatre filles :

Cécile, née le 19 septembre 1933, épousa Charles Beaulieu en 1953; ils ont 4 enfants et 12 petits-enfants.

Lucie, née le 2 janvier 1935, épousa Léo Turcotte en 1965; ils ont 3 enfants et 4 petits-enfants.

Marie-Ange, née le 4 juin 1936, épousa Jacques Pellerin en 1956, ils ont 3 enfants et 4 petits-enfants.

Marie-Stella est décédée à l'âge de 3 ans.

La famille compte 43 descendants.

Ludger Lajoie était un homme public qui a contribué au développement de son coin de pays: au fil des années, il a créé de nombreux emplois grâce à son usine de bois de sciage. Avec la collaboration et le soutien de son épouse, il fut gérant de la Caisse Populaire et secrétaire de la Coopérative Agricole (la fromagerie). Pendant plusieurs années, il occupa le poste de secrétaire

municipal. C'était un homme fort occupé qui commençait sa journée en allant chanter à la messe le matin. En 1975, il déménage à Notre-Dame-du-Lac et décède le 18 avril 1980. Le souvenir qu'il laisse aux gens qui l'ont connu est celui d'une personne intègre, généreuse et serviable.

LES TROIS FILLES DE LUDGER LAJOIE



Cécile



Lucie



Marie-Ange

Napoléon Lajoie et Azilda Roy

Napoléon, fils de Ludger Lajoie et d'Hermine Dubé, quitta Saint-Antonin à l'âge de 26 ans pour venir s'installer à Saint-Eusèbe en 1906, sur l'invitation du curé Saint-Laurent qui cherchait un forgeron pour sa paroisse.

Napoléon avait 2 filles, nées d'un premier mariage avec Azilda Moreau, soit *Marie-Anna*, mariée à Elzéar Morin (Pit) et *Azilda*, mariée à Alfred Côté (Fred).

Napoléon (père) s'était marié en secondes noces le 26 septembre 1905 à l'église Saint-Patrice de Rivière-du-Loup avec **Azilda Roy**, qui donna naissance à 4 garçons et 3 filles, tous nés à Saint-Eusèbe :

Napoléon (Ti-Bi), marié à Lucienne Morin; *Ernest*, marié à Marie-Anne Gosselin; *Ludger*, marié à Imelda Morin; *Eusèbe*, marié à Marie Lavoie; *Jeanne*, mariée à Alphonse Caron; *Gilberte*, mariée à André Michaud; *Aurorc*, mariée à Joseph Plourde.

Napoléon était un forgeron très habile, doté d'une force hors du commun. Il forgea la croix de l'église en 1918, d'un poids de 800 livres. Seul lui et Grand Jos Morneau pouvaient la soulever sur les chevalets. On raconte aussi que les chevaux sauvages qui arrivaient de l'Ouest canadien par train et débarquant soit à Rivière-Bleue soit à Notre-Dame-du-Lac étaient montés au forgeron de Saint-Eusèbe pour être ferrés. Il n'a jamais eu peur d'un cheval, sauvage ou pas. Il fut maire de Saint-Eusèbe de 1923 à 1925. En 1931, il aida le plus vieux de ses garçons à se construire un moulin à scie actionné par une turbine à l'eau. Ce moulin était situé sur la route de la traverse (route de la Rivière) entre la 232 et la rue Principale.



Napoléon Lajoie et Azilda Roy.

Napoléon et Azilda ont élevé leur famille dans la maison habitée aujourd'hui par Jacqueline Beaulieu-Bouvier, et sa boutique de forge était là où se trouve le garage de M. Houle.

Napoléon nous a quittés le 23 juillet 1960 à l'âge de 81 ans et son épouse Azilda est décédée en septembre 1960 à l'âge de 83 ans. Ils laissèrent de nombreux descendants à Saint-Eusèbe.

Napoléon Lajoie et Lucienne Morin



*Napoléon Lajoie
et Azilda Roy.*



*Nos parents Napoléon
Lajoie et Lucienne Morin
lors de leur mariage
à Rivière Bleue,
le 3 juillet 1929.*



*Napoléon Morin et
Harmonia Rivard.*

Napoléon, né le 18 septembre 1906, est le fils aîné de Napoléon Lajoie et d'Azilda Roy, de Saint-Eusèbe. **Lucienne**, née le 21 janvier 1912, est la fille de Napoléon Morin et d'Harmonia Rivard, de Rivière-Bleue.

Ils se sont mariés à Rivière-Bleue le 3 juillet 1929 et eurent 14 beaux enfants. Au début de leur vie commune, Napoléon (Ti-Bi) était forgeron comme son père, puis se construisit un moulin à scie sur son lot. C'était un moulin à eau actionné par une turbine qui virait 3000 tours minute. Ce moulin était situé au Sault, entre la route Principale et la 232. Puis, quinze ans plus tard, il ferma celui-ci pour en construire un autre dans le village avec son frère Ludger. C'était un moulin actionné par un engin à « steam » (vapeur). Y paraît que c'était beaucoup plus fort qu'à l'eau.

Lucienne, elle, en plus de s'occuper de sa grosse famille, servait les clients à son petit magasin général. Elle avait aussi le bureau de poste et les « tanks à gaz » (réservoirs à essence). Il fallait qu'elle coure pour s'occuper de son grand jardin et des animaux de la ferme. Elle ne s'ennuyait pas et gardait toujours le sourire.

Lucienne coupait aussi les cheveux et Ti-Bi arrachait les dents à « 25 cents » chacune. Lucienne jouait de l'harmonium à la chapelle de la Résurrection et Ti-Bi chantait dans le chœur de chant.

Après une vie bien remplie, Napoléon s'est éteint à l'âge de 65 ans et Lucienne à l'âge de 74 ans.

Napoléon Lajoie et Lucienne Morin

Les enfants :

Georges, né le 27 avril 1930, marié à Yvette Bélanger. Ils ont 5 enfants. Second mariage à Ghislaine Lemoine. Elle a 5 enfants.

Georgette, née le 17 avril 1931, mariée à Gérard Gagnon. Ils ont 6 enfants.

Germaine, née le 2 juillet 1932, mariée à Jean-Paul Caron. Ils ont 10 enfants.

Reine, née le 31 décembre 1933, mariée à Wilfrid Hamel. Ils ont 4 enfants.

Émilienne, née le 3 mai 1935, mariée à Lucien Lacasse. Ils ont 3 enfants.

Balthazar (Gilbert) né le 18 mars 1937, marié à Huguette Côté. Ils ont 4 garçons.

Angela, née le 16 octobre 1938, mariée à Rosaire Beaulieu. Ils ont 6 enfants.

Melchior (André), né le 19 février 1941, marié à Desneiges Bélanger. Ils ont 2 enfants.

Lise, née le 2 novembre 1943, mariée à Claude Martel. Ils ont 2 enfants.

Estelle, née le 13 août 1945, mariée à Jean-Louis Drolet. Ils ont 2 enfants.

Colette, née le 24 novembre 1947, mariée à Valmont Saint-Pierre. Ils ont 2 enfants.

Hélène, née le 15 avril 1949, mariée à Michel Cliche. Ils ont 2 enfants.

Gaspard, né le 17 juillet 1950, marié à Chantal Dumont. Ils ont 2 enfants.

Laure-Aimée, née le 21 janvier 1954, mariée à Paul-Émile Gagnon. Ils ont 4 enfants.



La famille de Napoléon et Lucienne Morin devant la maison à Rivière Cabano à l'occasion de leur 25^e anniversaire de mariage en 1954.

Robert Lajoie et Josée Beaulieu

Robert Lajoie

fils de

Gérard Lajoie et

fils de feu

Ernest Lajoie

M.-Anne Gosselin

Margaret Pelletier

filles de feu

Jean Pelletier

et Agnès Martin

Josée Beaulieu

fille de

Gabriel Beaulieu et

fils de feu

Léo Beaulieu

et Lucille Morin

Rachelle Dumont

filles de feu

Donat Dumont et

Yvonne St-Pierre

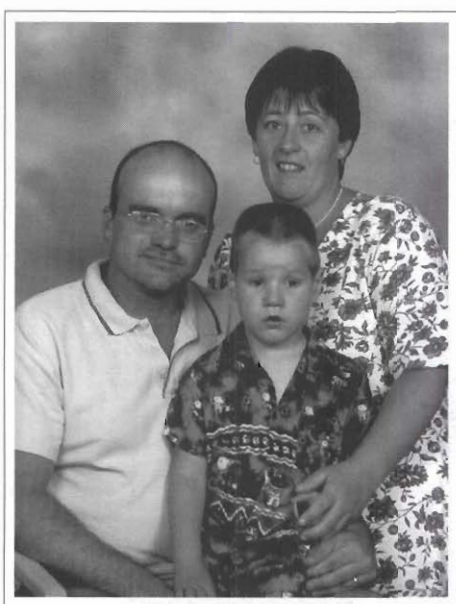

*Robert, Josée
et Alexis Lajoie-Beaulieu, en 2002.*



*À l'avant : Margaret Pelletier, Dominique Beaulieu
et Rachelle Dumont; à l'arrière : Johanne Lajoie,
Gérard Lajoie, Robert Lajoie, Josée Beaulieu et
Gabriel Beaulieu, en 1987.*

Nous sommes tous deux aînés d'une famille de deux enfants. Robert a été baptisé à l'hôpital de Saint-Eleuthère et a toujours habité Saint-Eusèbe. Sa sœur Johanne, née le 7 juin 1974, habite maintenant Saint-Marc-du-Lac-Long et a deux garçons.

Moi, Josée, j'ai été baptisée à Cabano mais n'y ai habité qu'un an environ. Par la suite, mon père a travaillé au Nouveau-Brunswick mais ce fut bref car nous sommes revenus à nos sources familiales à Saint-Eusèbe. Treize ans après ma naissance arrive

une petite sœur, Dominique, née le 6 août 1982. Elle habite maintenant à Dégelis.

Le 25 juillet 1987, nous avons célébré notre mariage à l'église de Saint-Eusèbe. Durant la première année, nous avons habité un loyer au village, par la suite en 1988 nous nous sommes fait construire une maison unimodulaire au 164, route 232. Nous avons maintenant un fils, Alexis, né le 4 mars 1998 et aussi baptisé à Saint-Eusèbe. Présentement, Robert travaille aux Bardeaux Lajoie et moi aux Viandes du Breton.

Steve Lajoie et Isabelle Caron

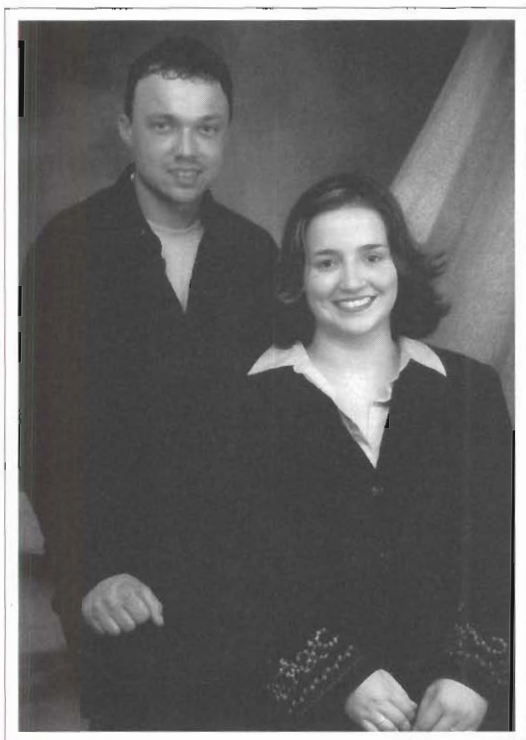

Steve Lajoie et Isabelle Caron.

Depuis le 22 juin 1996...

... **I**sabelle et **S**teve sont en couple. Isabelle est née le 25 novembre 1981. Steve lui est né le 27 janvier 1978. Ils sont tous deux originaires de Saint-Eusèbe.

Les parents d'Isabelle sont Linda Chouinard et Claude Caron, de Saint-Eusèbe, propriétaires de l'Hôtel du Lac du Repos, devenu La Résidence d'accueil Linda et Claude Caron, et de l'Étang de pêche Lac du Repos. Les parents de Steve sont Laurette Thériault et Lucien Lajoie, aussi de Saint-Eusèbe. Ils ont fondé Les Bardeaux Lajoie inc.

Isabelle et Steve sont fidèles à leur municipalité, car ils ont décidé d'y habiter eux aussi. « Dans la vie, il y a bien des choses dont nous ne sommes pas certains, mais ce dont nous sommes convaincus, c'est que nous voulons habiter notre village natal. Notre municipalité, nous y tenons. Nous sommes nés ici, nous y avons grandi et nous sommes bien. Saint-Eusèbe est un petit village tranquille, accueillant et amical. Chacun fait son train-train, mais en cas de besoin tout le monde se tient. »

Ils habitent maintenant l'ancienne maison de Fernande Ouellet Caron, au Lac du Repos. La maison appartient toujours à Claude Caron et Linda Chouinard, mais ceux-ci sont bien fiers d'avoir comme voisins leur fille et leur gendre ainsi que leur petit bébé, car, au moment d'écrire ces lignes, Isabelle et Steve ont appris qu'ils seraient parents.



Julianne est née le 22 juin 2005.

Cette maison, située au 500, route du Lac du Repos, est l'une des plus vieilles maisons de la municipalité. On ne saurait pourtant le croire en la voyant !

Steve et Isabelle sont aussi propriétaires d'un emplacement et d'une petite maison dans le rang 10 Est. Comme ça, ils ont un pied-à-terre de chaque côté de la montagne.

Isabelle travaille présentement dans son domaine d'étude : elle est agente en assurances de dommages. Steve, de son côté, est camionneur à son compte. En effet, Steve et Isabelle sont en affaires depuis le 16 septembre 2004. Ils possèdent une compagnie de transport : Transport Steve Lajoie inc.

« À défaut d'ajouter des jours à notre vie, ajoutons de la vie à nos jours », telle est leur façon de créer leur bonheur...



Résidence principale.

Thérèse Lajoie et Albert Dubé

Thérèse, fille d'Ernest Lajoie et de Marie-Anne Gosselin, naît à Saint-Eusèbe.

Albert, fils de René Dubé et d'Anne-Marie Fournier, naît à Saint-Juste-du-Lac.

Ils ont uni leur vie le 16 août 1955. De cette union sont nés six enfants :

Nicole, conjointe de Gilles Chouinard (trois garçons);

Gilles, conjoint de Gyslaine Bérubé (deux garçons);

Suzanne, conjointe de Claude Beaulieu (deux filles);

Serge, conjoint de Sylvie Pilote (deux filles et un garçon);

Clermont, conjoint de Denise Dumont;

Alain, conjoint de Guylaine Fournier (une fille et un garçon).

Ils ont douze petits-enfants et une arrière-petite-fille.



À l'avant : Suzanne, Albert, Thérèse et Nicole;
à l'arrière : Clermont, Serge, Alain et Gilles.

Anick Lambert et Bruno Forand

Le 11 novembre 2000, partis de la région de Joliette, **Bruno** Forand, moi **Anick** Lambert et notre fils *Raphaël* Forand, maintenant 6 ans, sommes arrivés ici à Saint-Eusèbe.

La maison de mon grand-père, Robert Beaulieu, était libre avec un bâtiment pour nos deux chevaux et de l'espace dans les champs. Un paysage à couper le souffle et un attachement tout spécial pour cet endroit que mon arrière-grand-père, Oscar Beaulieu, et sa famille ont défriché à la sueur de leur front.

Quand j'étais enfant, mes vacances se passaient souvent ici à Saint-Eusèbe. Que de beaux souvenirs. Adulte, j'ai fait découvrir ce beau coin de pays à Bruno qui, lui aussi, est tombé sous le charme. Donc la décision de venir s'établir ici n'était pas difficile et surtout l'endroit était idéal pour les enfants.

A peine arrivée, me voici enceinte de mon deuxième enfant, *Megan* Forand, aujourd'hui deux ans.

La vie est belle ici. Souvent dans mes prières je remercie mes grands-parents de nous permettre de vivre dans un endroit tel que celui-ci.



Bruno, Raphaël, Anick et Megan.

Paul Langlois et Dorilda Saint-Pierre



Dorilda Saint-Pierre



Paul Langlois

Paul Langlois naît le 26 juin 1885. Il est le fils d'Athanase et d'Adélina Saint-Pierre, de Sainte-Luce-sur-mer. **Dorilda** Saint-Pierre, née à Saint-Eusèbe le 24 avril 1887, est baptisée par le révérend J. Ferdinand Audet. Elle est fille de Joseph et d'Alice Pelletier.

Domicilié à Saint-Eusèbe depuis 1906, Paul épouse Dorilda le 17 mai 1915. Il est fromager (1906), marchand général (1915) et maître de poste (1931). Il décède en 1945 et Dorilda en 1976. De cette union sept enfants sont nés : *Simonne, Lucille, Alice, Roger, Charles-Aimé, Fernand, Luce et Claire.*



Le jour de leur mariage.



Paul Langlois (1920).

Paul Langlois et Dorilda Saint-Pierre

*Alice, Lucille, Simonne,
Dorilda, Paul et Fernand
(dans les bras de son père),
Charles-Aimé et Roger. (1926)*



*Luce
(juin-octobre 1926).*

*Photographie de
Lucille (1945).*



Dorilda Saint-Pierre (1974).



*Fernand, Alice, Claire,
Simonne, Roger et
Charles-Aimé (1981).*

Aline Lavoie et Wilfrid Rioux



*Wilfrid Rioux et Aline Lavoie, 1980,
45^e anniversaire de mariage.*

Le 16 juillet 1935, **Aline** Lavoie, fille de Démerise Pelletier et d'Odilon Lavoie, acceptait de prendre pour époux, **Wilfrid** Rioux, fils de Marie-Claire Gagnon et de Joseph Rioux, de Saint-Eusèbe. Aline, née le 27 janvier 1913, était la huitième d'une famille de quinze dont seulement six parvinrent à l'âge adulte. Wilfrid, né le 8 décembre 1908, était le quatrième d'une famille de quatorze enfants dont douze survécurent.

Après leur mariage, Aline et Wilfrid ont demeuré quelque temps chez les parents de Wilfrid au village (maison actuelle d'Edgar Rioux), puis, ont pris possession du lot N° 45. C'était le temps de la crise; il fallait trimer dur, car les temps étaient difficiles, mais nos jeunes tourtereaux se sont encouragés mutuellement et ils ont pu nourrir leur famille honorablement. Ils ont donné naissance à cinq enfants, soit :

Armand, née le 5 juin 1936 et décédé le lendemain.

Yvette, née le 29 octobre 1938, est mariée à Albert Lafrance depuis le 20 juillet 1961; ils ont été agriculteurs et demeurent toujours à Saint-Eusèbe. Leur ferme a été transmise à leur fils Denis. De leur union, trois enfants sont nés, suivis de sept petits-enfants.

Étiennette, née le 28 février 1941, s'est unie à Gilbert Bernier le 10 septembre 1959. Ils ont été agriculteurs à Saint-Alexandre. Gilbert est décédé le 18 janvier 1990; Étiennette demeure maintenant à Sainte-Hélène. Ils ont donné naissance à quatre enfants.

Georgette, née le 1^{er} août 1943, est mariée depuis le 30 juin 1962 à Roger Lafrance, enseignant; ils demeurent à l'Isle-Verte. De leur union naquirent quatre enfants, suivis de dix petits-enfants.

Jean-Paul, né le 17 septembre 1945, s'unit le 14 juin 1969 à Monique Malenfant. Jean-Paul est manoeuvre dans une scierie et Monique, cuisinière retraitée. Ils demeurent à Notre-Dame-du-Lac. Ils ont mis deux enfants au monde qui leur donnèrent deux petits-enfants.

Wilfrid est décédé le 11 février 1984. Aline le rejoignit le 23 novembre 1999. Leurs corps reposent au cimetière de Saint-Eusèbe.



*Famille de Wilfrid Rioux vers 1953.
À l'avant : Jean-Paul, Georgette et Étiennette;
à l'arrière : Yvette, Wilfrid et Aline Lavoie.*

Ghislaine Lebel et Roger Robitaille



Ghislaine Lebel, Roger Robitaille et France Lebel. En médaillon : Jeanne Turcotte.

Ghislaine Lebel et Roger Robitaille se marient le 19 juillet 1986 à Sainte-Genève de Pierrefonds. **Ghislaine** est née à Edmundston, N.B., d'Achille Lebel (1898-1966) et de Jeanne Turcotte (1904-1999) le 3 janvier 1943. Elle est la 13^e d'une famille de 17 enfants. **Roger**, né le 1^{er} juillet 1946 de Jeannine Legault (1923-1988) et de Maurice Robitaille (1919-1998) à Sainte-Genève de Pierrefonds, est l'aîné d'une famille de 11 enfants.

France, la fille de Ghislaine, est née le 18 mai 1969 à Edmundston, N.B.

Jeanne Turcotte est née à Saint-Hubert de Rivière-du-Loup de Louis Turcotte (1870-1952) et d'Ernestine Dionne (décédée en 1965), tandis qu'Achille Lebel est né à Dégelis d'Hormisdas Lebel et de Georgiana Valcourt.

Lucienne Lebel (1924), la sœur aînée de Ghislaine, fête en 2005 à Campbellton, N.B., ses 50 ans de vie religieuse au sein de la Congrégation des Filles Marie de l'Assomption.

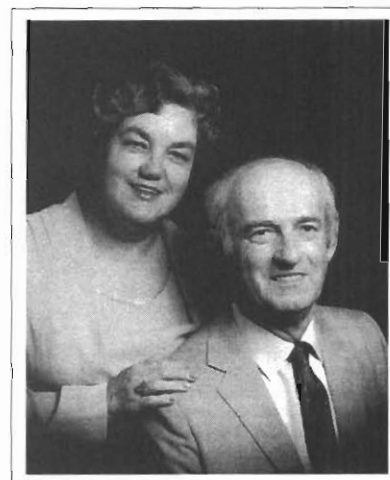

Jeannine Legault et Maurice Robitaille.

La famille de Ghislaine Lebel

Ronald (1930), Gaston (1941) et Jacques (1948) habitent toujours à Edmundston. Nous retrouvons Gilles (1931) à Trois-Rivières, Qc, et Claude (1939) à Saint-Hilaire, Qc. Jean (1928), Normand (1936), Claudette (1937) et son beau-frère Claude Tremblay (Lise 1944-2004) demeurent dans la grande région de Montréal. Louiselle (1934) s'est établie et demeure à Saint-Pierre et Miquelon, France. Georgette Beaudry (Léopold, 1926-1993) demeure avec ses deux filles, Diane et Pauline, à Levack, près de Sudbury, en Ontario. Lucien l'aîné a vécu à Edmundston de 1922 à 1981. André est décédé à l'âge de 2 mois en 1952.

La famille de Roger Robitaille

Lise (1955) habite Charlesbourg, Qc, tandis que Nicole (1948), Marcel (1949), Jean-Claude (1952), Louis (1953), Jocelyne (1957), Philippe (1960) et Jean-Marc (1965) demeurent dans les régions de Montréal et de Laval. Francine (1961) élève sa famille à Labelle, Qc. Luc (1963) est décédé peu de temps après sa naissance.

Roger a acquis sa propriété à Saint-Eusèbe le 1^{er} décembre 1978 de Rose-Alma Morin, épouse de feu Adrien Fortin. Roger pratique sa profession d'ingénieur forestier depuis 1970 tandis que Ghislaine a été propriétaire d'une agence de voyages pendant plus de trente ans.

Adélaré Leblanc et Lucie Dubé



*Lucie Dubé (1920 à 1991)
et Adélaré Leblanc (1910 à 1989).*

Adélaré, fils de Victor Leblanc et d'Ida Côté, naquit le 16 novembre 1910 et décéda le 5 octobre 1989. Il vécut son enfance à Dégelis sur la ferme paternelle. Il se maria le 21 août 1940 avec **Lucie Dubé**, fille de Timothé Dubé et d'Eugénie Giroux. Née le 23 février 1920 à Saint-Eusèbe, Lucie décéda le 20 décembre 1991. Ils vécurent vingt-cinq ans dans le rang de la Seigneurie. Les sept enfants y sont nés et y grandirent. Ils déménagèrent à Dégelis



*Réjean
(1952 à 1969).*



*Ghislain
(1949 à 1965).*

pour deux ans, ensuite, ils déménagèrent dans le Maine pour y travailler plusieurs années.

Marcelle, née le 23 avril 1944, se maria à Germain Morneau en 1963. Cinq enfants sont nés : Nathalie, Alain, Sonia, Sébastien et Maxime.

Raymond, né le 29 janvier 1947, se maria à Hermance Pelletier. Trois enfants sont nés : Francis, Sherley et Larry.

Claudette, née le 11 février 1948, se maria à Gaétan Morin. Deux enfants sont nés : Jimmy et Kévin.

Ghislain, né le 6 mai 1949, est décédé le 16 juin 1965.

Réjean, né le 18 février 1952, est décédé le 17 juin 1969.

Réal, né le 27 février 1954, se maria à Kathy. Une fille est née : Mélanie.

Sylvie, née le 7 mai 1959, se maria à Robert Letellier. Trois enfants naissent de leur union : Éric, Meagan et Sarah.

De ces sept enfants sont nés quatorze petits-enfants et seize arrière-petits-enfants.



*Réal, Claudette, Sylvie,
Marcelle et Raymond (2004).*

Charles Pascal Lebrun et Georgianna Pelletier



Charles Pascal
Lebrun.



Georgianna
Pelletier.

Né à Saint-Bruno de Kamouraska le 5 avril 1890, fils de Jean-Baptiste Lebrun et de Marie Charest, **Charles Pascal** Lebrun épousa le 27 janvier 1914 **Georgianna** Pelletier, née le 21 octobre 1894, fille de Noël Pelletier et d'Hénédine Paradis, de Saint-Pascal de Kamouraska.

À la suite d'une maladie de son troupeau laitier, Charles Pascal fut contraint de déménager à Saint-Eusèbe sur un lot à peine défriché. Charles P. et Georgianna durent travailler très fort pour subvenir aux besoins des enfants, à une époque difficile de l'économie québécoise.

Les treize enfants du couple sont :

Annette, née le 11 novembre 1914, célibataire; elle vit à Québec dans un foyer pour personnes âgées.

Robert, né le 16 décembre 1915. Il a sa propre page dans ce livre. (Voir Philippe Beaulieu)

Maurice, né le 5 avril 1918, marié à Anne-Marie Gagnon, de Notre-Dame-du-Lac; ils ont eu huit enfants et quinze petits-enfants. Maurice est décédé en 1999.

Romuald, né le 14 juillet 1920; décédé à la naissance.

Fernand, né le 23 juillet 1922; décédé en 1924.

Lucille, née le 21 novembre 1923, mariée à Germain Rivard, décédé le 21 juin 2003. Ils ont eu cinq enfants et deux petits-enfants. Elle habite en résidence à Magog.

Romuald, né le 19 mars 1925, marié à Lilianne Gilbert, de Chicoutimi; ils ont trois enfants et sept petits-enfants. Ils vivent à Saguenay (Chicoutimi).

Rollande, née le 18 septembre 1926, mariée à Émilien Beaulieu, de Sainte-Rose-du-Déglé, aujourd'hui décédé. Ils ont eu un fils et un petit-fils. Elle demeure à Québec.

Yvette, née le 13 avril 1928, mariée à Claude Bélanger, de Saint-Eusèbe, décédé le 25 février 2001. Ils ont eu quatre enfants et dix petits-enfants. Elle vit à Québec.

Bertrand, né le 6 janvier 1932, marié à Gisèle Bolduc, de Sully. Ils ont leur page dans ce livre.

Hervé, né le 21 janvier 1934, marié à Thérèse Darveau, de Rouyn. Ils ont trois fils et quatre petites-filles. Ils demeurent à Longueuil.

Gaétane, née le 5 septembre 1936, mariée à Bertrand Gendron. Ils n'ont pas d'enfant et demeurent à Saint-Eusèbe. Ils ont aussi leur page dans ce livre.

Claudette, née le 30 août 1938, mariée à Veniot Roussel, d'Edmundston, N.-B., décédé le 26 octobre 2004. Ils ont eu trois enfants. Elle réside à Montréal.

Bertrand Lebrun et Gisèle Bolduc



*Gisèle et Bertrand
à leur mariage, le 20 août 1955.*

*L*e matin du 20 août 1955, le soleil et l'amour se donnent rendez-vous à l'église de Sully pour fêter le mariage de **Gisèle** Bolduc et de **Bertrand** Lebrun. Quelle magnifique journée !

Gisèle est la cadette de la famille. Son père est Wilfrid Bolduc et sa mère Lydia Morin. Elle est née le 18 mai 1933 et demeure dans le rang 6 de Sully jusqu'à son mariage. Elle a enseigné à l'école du rang 4 de Sully et plus tard elle enseignera à Saint-Eusèbe.

Bertrand, fils de Charles Pascal Lebrun et de Georgianna Pelletier, est né à Saint-Bruno de Kamouraska le 6 janvier 1932. À l'âge de trois mois, il déménage avec sa famille à Saint-Eusèbe.

Après leur mariage, Gisèle et Bertrand vont demeurer à Saint-Eusèbe, sur la ferme paternelle. Le travail de Bertrand se partage entre les travaux agricoles et les opérations forestières. Gisèle voit au bien-être de la famille qui, au fil des ans, s'agrandit de cinq beaux enfants. Elle seconde Bertrand sur la ferme et exploite avec lui les Serres Lebrun. Elle est présidente du comité d'école, du comité de parents et de l'AFEAS. Elle siège au conseil de déontologie de la Caisse populaire. En 1978, elle retourne sur le marché du travail comme coordonnatrice de projets gouvernementaux.



La famille Bolduc-Lebrun. À l'avant : Marie-Ève, Marco, Katy, François, Gisèle, Michèle et son conjoint Denis; à l'arrière : Sandy, Jessica, Jacques, sa conjointe Pauline, Jean-Yves, sa conjointe Sylvie, Denis, Vincent, Claire, conjointe de Denis, Marie-Chantale, Rémi et Mathieu.

Bertrand Lebrun et Gisèle Bolduc

En plus de collaborer avec Gisèle à l'éducation des enfants, Bertrand participe activement à la vie sociale de son milieu; il est administrateur à la SAIREQ de Rimouski et à la Coopérative d'Aménagement des Ressources du Transcontinental (CART). Il est élu marguillier pour deux mandats. Il a été l'instigateur de la salle Saint-François, à l'arrière de l'église, et a contribué à sa réalisation. Il fut conseiller municipal de 1959 à 1961 et de 1978 à 1979, année où il fut élu maire. Réélu en 1981, il le sera jusqu'à son décès le 14 février 1982. Sa vie fut remplie d'amour, de travail et de générosité.

Les enfants quittent la maison pour les études et fondent leurs familles respectives.

Jean-Yves naît le 1^{er} juin 1958. Technicien en électrodynamique, il travaille pour Hydro-Québec au poste de Madawaska. Il épouse Sylvie Belzile, de Trois-Pistoles, et ils demeurent à Dégelis. Ils ont deux enfants : Marie-Chantale, née en 1989, et Vincent en 1991.

Jacques est né le 4 août 1959. Technicien en génie civil, marié à Pauline Dumont, de Dégelis; ils résident à Chicoutimi et ont trois filles : Jessica, née en 1985, Marie-Ève en 1986, et Sandy en 1988.

Denis est né le 19 juin 1960. Technologiste agricole, marié à Claire Beaulieu, de Saint-Louis-du-Ha ! Ha !; ils demeurent à Saint-Eusèbe et possèdent les Serres de la Rivière et Aromax inc. Ils ont trois enfants : Mathieu, né en 1984, Katy en 1986 et Rémi en 1989. (Jacques et Denis ont leur page dans ce livre).

Michèle, née le 11 mai 1964, est la quatrième enfant de la famille. De son union avec Sylvain Moreau, naît en 1991 leur fils, François Moreau. Michèle est technicienne de la documentation et responsable d'une bibliothèque d'école secondaire à Mascouche. Avec son conjoint Denis Caron, la petite famille demeure à Repentigny; ils aiment se rendre à Saint-Eusèbe aussitôt que l'occasion se présente pour voir la famille et les amis.

Marco, technicien en électrodynamique et en instrumentation et contrôle, est né le 12 mai 1966. Il travaille pour la compagnie minière Québec Cartier, au Mont Wright. Il est inspecteur électrique des équipements miniers et représentant en santé et sécurité pour son département. Il demeure à Fermont depuis 1990.

Après le décès de Bertrand, Gisèle devient gérante du Centre commercial de Cabano. En 1984, elle obtient l'emploi de maître de Poste à Saint-Eusèbe et occupe cette fonction jusqu'à sa retraite en 1998.



Gisèle Bolduc-Lebrun

Gisèle est élue conseillère municipale en 1983 et est réélue jusqu'en 1993, année où elle sera élue à la mairie de Saint-Eusèbe. Elle occupe ce poste jusqu'en novembre 2001. Elle ne sollicite pas de nouveau mandat, considérant que dix-huit ans en politique municipale, c'est suffisant. Gisèle est la seule femme à avoir occupé la fonction de maire à Saint-Eusèbe.

Elle prend donc une retraite bien méritée pendant laquelle elle préside le Comité du livre du Centenaire de la paroisse et son ami Gilbert Forest y collabore étroitement.

Depuis plus de 70 ans, la maison familiale est témoin de joyeuses rencontres d'enfants et de petits-enfants, qui partagent toujours le même plaisir de se retrouver.



La maison familiale.

Jacques Lebrun et Pauline Dumont



*Jacques et Pauline à leur mariage,
le 31 juillet 1982.*

À Saint-Eusèbe, le 4 août 1959, est né **Jacques**, fils de Bertrand Lebrun et de Gisèle Bolduc.

Pauline voit le jour le 15 janvier 1962. Son père, Philippe Dumont, et sa mère, Céline Morin, demeurent à Ville Dégelis.

Ils se rencontrent par hasard un beau matin d'octobre 1979 au Cégep de Rimouski. Jacques termine sa troisième année en technique de génie civil tandis que Pauline débute sa première année en technique d'assistance sociale. Ils demeurent tous les deux aux résidences de Rimouski. Après ses études, Jacques part travailler à la Baie James pour SNC Lavalin en 1980. Il y travaille tout l'été et l'automne afin de pouvoir acheter sa première

Honda Civic... L'année suivante, voulant se rapprocher de sa blonde, il décide de travailler pour Hydro-Québec dans sa région natale.

Le 31 juillet 1982, après la fin des études de Pauline, ils décident de se marier et demeurent quelques mois à Notre-Dame-du-Lac. Ayant obtenu un nouveau poste à Rivière-du-Loup, ils déménagent à Saint-Antonin. Durant ce séjour de trois ans, deux belles filles naissent : *Jessica*, le 23 avril 1985, et *Marie-Ève* le 25 septembre 1986. Pauline travaille alors au CLSC des Frontières, à Pohénégamook. Afin d'obtenir sa permanence, Jacques doit déménager temporairement seul à Rimouski en attendant la vente de sa maison acquise en 1986. Le couple devra attendre un an et demi avant d'être à nouveau réuni à Rimouski. Une

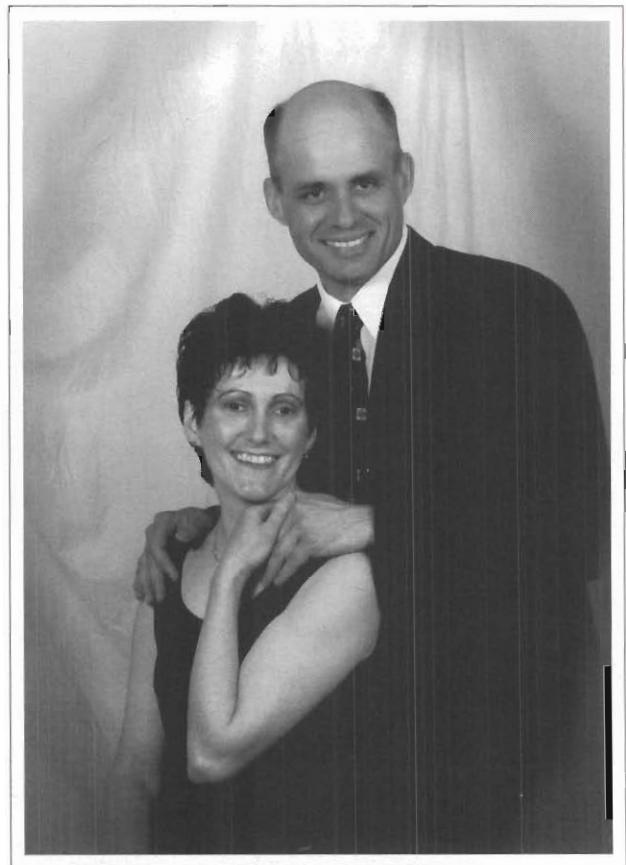

Pauline et Jacques.

Jacques Lebrun et Pauline Dumont

nouvelle venue, *Sandy*, née le 19 septembre 1988, viendra compléter la petite famille.

Afin d'améliorer le sort de la famille pendant une année de grève, le couple décide de partir en janvier 1990 vers Rouyn-Noranda. Ils y demeurent trois ans et demi mais une nouvelle occasion se présente et la famille repart pour Chicoutimi, où elle demeure encore. Les filles pratiquent la natation, la gymnastique et le plongeon et les parents voyagent beaucoup afin de suivre les enfants lors de leurs compétitions respectives.

Pendant toutes ces années, Pauline, très dynamique, s'épanouit en ouvrant une garderie en

milieu familial. Jacques voyage beaucoup pour son travail à la Baie James et en Abitibi afin d'évaluer les travaux de réparation de certains ouvrages civils dont il est responsable.

Aujourd'hui, en 2005, Jessica et Marie-Ève ont leur copain. Jessica étudie à l'Université Laval à Québec en microbiologie et Marie-Ève au Cégep de Chicoutimi en sciences humaines. Sandy, pour sa part, débute un cours en réadaptation physique au Cégep de Chicoutimi.

Jacques travaille depuis 25 ans à Hydro-Québec et Pauline œuvre toujours dans son milieu de garde, à la maison familiale.



Sandy, Pauline, Jacques, Jessica et Marie-Ève.

Denis Lebrun et Claire Beaulieu

Denis, fils de Bertrand Lebrun et de Gisèle Bolduc, de Saint-Eusèbe, est né le 19 juin 1960. Il est le troisième d'une famille de cinq enfants. En 1982, il épouse **Claire** Beaulieu, de Saint-Louis-du-Ha! Ha!, fille de Lucien Beaulieu et de Stella Morin. Claire est née le 28 mars 1960 et est la neuvième d'une famille de quinze enfants.

Après son cours de technologiste agricole, Denis travaille à l'extérieur dans divers domaines, dont l'assurance. C'est en 1986 qu'il s'établit à Saint-Eusèbe et construit sa maison le long de la route 232. En 1987, il fonde avec son épouse « Les Serres de la Rivière Enr ». Ils sont horticulteurs en culture légumière hydroponique au début et plus tard un Centre Jardin est annexé à l'entreprise.

En 2002, voulant maximiser le rendement des équipements de leur entreprise et pour répondre aux besoins des consommateurs vers le naturel, ils fondent « Aromax inc. », une usine d'extraction d'huile essentielle à partir principalement de rameaux de cèdre et de sapin.



*La maison de Denis Lebrun
et de Claire Beaulieu.*

De leur union sont nés trois magnifiques enfants qui collaborent avec eux :

Mathieu, né le 15 juillet 1984, mécanicien industriel;

Katy, le 21 septembre 1986, étudiante en technique d'éducation à l'enfance;

Rémi, le 13 juin 1989, étudiant.

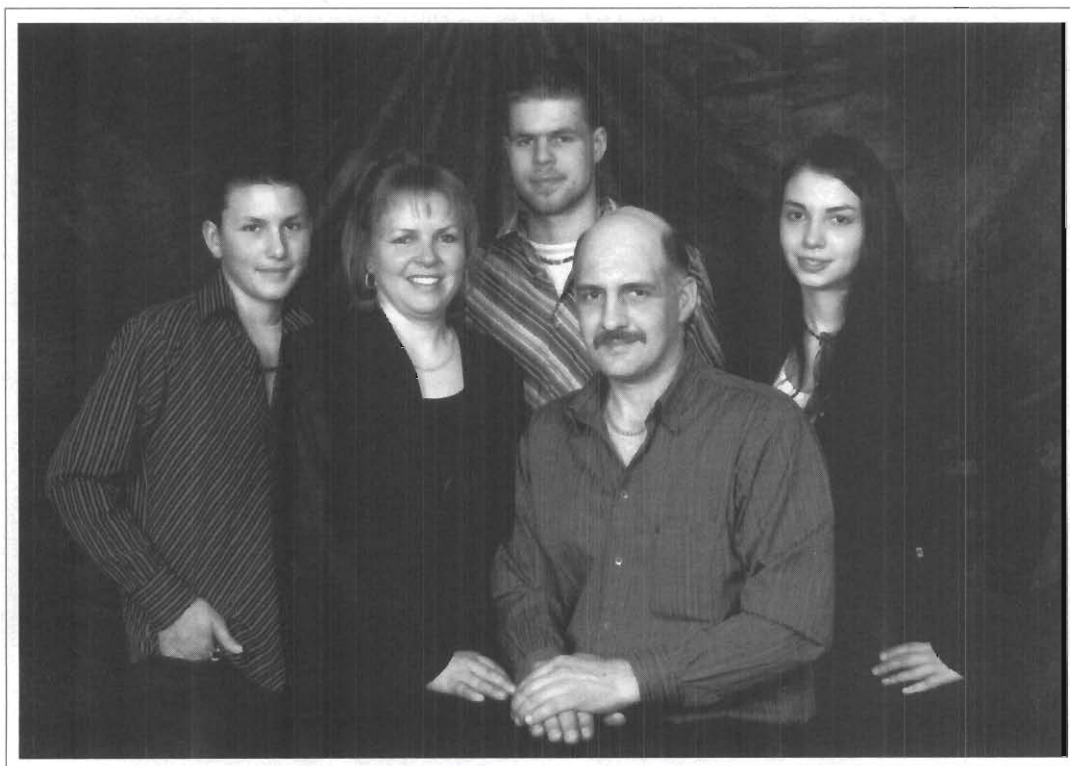

À l'avant : Claire et Denis; à l'arrière : Rémi, Mathieu et Katy.

Alain Lebrun et Karyn Thibault

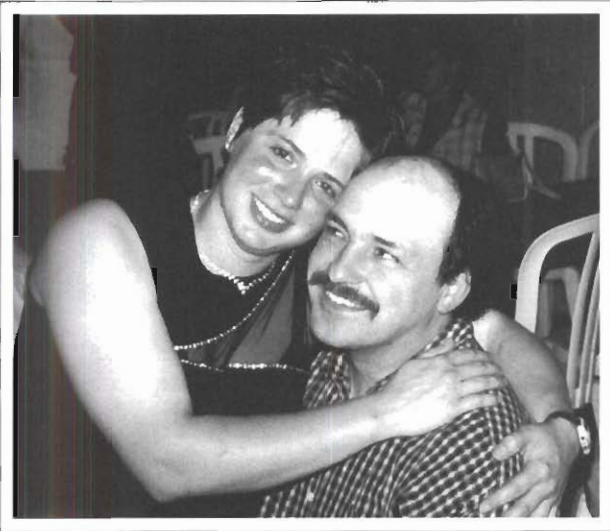

Karyn et Alain en 2003.

Alain Lebrun est né le 12 septembre 1968. Il est le troisième garçon d'une famille de quatre. Il est le fils de Lauréanne Saint-Pierre, femme au foyer, et de Jules Lebrun. Ce dernier a été bûcheron presque toute sa vie. Ils ont élevé leurs quatre garçons d'une bonne manière malgré la misère de cette époque. Alain, au cours de son adolescence, a fait des études en électricité, mais ses parents n'ayant pas assez d'argent pour qu'il puisse faire un métier, il décide donc d'aller sur le marché du travail. En 1994, il rencontre une fille de Rivière-Bleue, sous le nom de **Karyn** Thibault. Cette dernière est née le 11 juin 1980. Elle a obtenu son diplôme d'études collégiales, puis elle met fin à ses études pour rester près de son amoureux, Alain.

En 2001, une nouvelle étape débute pour le jeune couple. Ils achètent une maison sur la route 232, à Saint-Eusèbe, et s'y installent. Cette maison est située juste à côté de la maison paternelle où Alain a vécu toute son enfance. Karyn commence un nouvel emploi chez Glendyne, une mine d'ardoise située à Saint-Marc-du-Lac-Long. Elle s'intéresse aussi aux sports, plus particulièrement à l'athlétisme. Elle a été athlète pendant douze ans et maintenant elle est entraîneure pour le club Les

Vaillants du Témiscouata. Alain est scieur empaqueteur de bardeaux depuis plus de 20 ans déjà. Présentement, il est employé chez Les Bardeaux Lajoie inc. dont les propriétaires sont Denis Lajoie et Louise Morin. Denis s'intéresse aux sports, plus particulièrement au ballon-balai. Il a fait partie d'une équipe appelée Les Guépards.

Le 19 février 2002, Karyn donne naissance au premier bébé de la famille. Il s'appelle *Pier-Olivier*. Celui-ci renforcera l'amour de ce jeune couple. En 2004, Karyn tombe enceinte d'un deuxième garçon, qui naît le 4 novembre de la même année. Il se nomme *Nathan*. Alain et Karyn décident d'arrêter d'accroître la famille pour se consacrer chacun à leur carrière et d'élever leurs deux fils du mieux qu'ils peuvent.

Le mariage n'est pas dans leurs projets futurs, mais ils espèrent continuer leur vie commune pour encore bien des années dans l'amour et le bonheur.



*Pierre-Olivier,
né le
19 février 2002.*

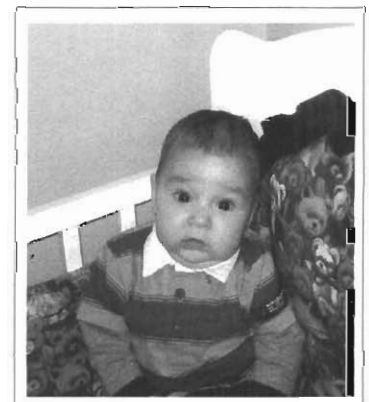

*Nathan,
né le
4 novembre 2004*

André Lebrun et Marlynnne Courtois

André Lebrun voit le jour à Saint-Eusèbe le 7 avril 1967, fils de Lauréanne Saint-Pierre et de Jules Lebrun. Il grandit à Saint-Eusèbe avec ses trois frères Sylvain, Alain et Martin. Dès l'âge de 16 ans, il commence à travailler comme emballeur de bardeaux pour les produits J.M.P. de Saint-Eusèbe. Un an plus tard, il apprend à scier du bardeau d'où son métier de scieur aujourd'hui. Par la suite André travaille pour beaucoup d'autres compagnies : Scierie Esprit-Saint, Deniso Lebel, Scierie Claude Pelletier et le dernier employeur Les Bardeaux Lajoie inc. André s'implique au sein de la communauté comme bénévole en étant pompier volontaire de 1988 à 2001, puis conseiller municipal de 2001 à aujourd'hui.

En 1985, il fait la rencontre de **Marlynnne** Courtois, fille d'Isidora Dionne et de Gilles Courtois. Native de Cabano en 1965, elle déménage à Notre-Dame-du-Lac dès l'âge de 4 ans avec ses deux frères. La dernière fille viendra au monde à Notre-Dame-du-Lac.

En 1986, André et Marlynnne emménagent à Rimouski un an pour les études de Marlynnne, mais

elle n'aime pas la ville. Ils redéménagent à Notre-Dame-du-Lac à loyer un an. De plus, dans la même année, Marlynnne se trouve un emploi chez Confections Brimas, une manufacture de couture. Elle y travaille pendant cinq ans. En 1991, la manufacture ferme ses portes. Entre temps, en 1988, le couple achète la maison d'Émilienne Lajoie et de Lucien Lacasse, ancienne école de rang. Puis en 1990 un fils vient au monde, le 6 mai, à cet endroit. Il se prénomme *Yannick*. Marlynnne trouve un emploi chez Jean-Raymond Morneau, une usine de chaises sur billes; elle confectionne des coussins. A la suite de la fermeture de l'usine, elle décide de prendre un cours en horticulture et travaille sur un terrain privé à Notre-Dame-du-Lac pendant 5 ans. A cause de problèmes de santé, elle abandonne l'emploi pour commencer à travailler chez Les Bardeaux Lajoie en 1998. À ce jour, elle y travaille toujours comme emballeuse de bardeaux.

En 2000, par la force des choses et pour la passion des chevaux, ils vendent l'ancienne école pour acheter la maison de René Deschamps et de Luce Boulanger. Depuis ce temps, c'est là qu'ils vivent, très heureux.



André, Marlynnne et Yannick.

Gaétane Lebrun et Bertrand Gendron

À Saint-Eusèbe est née **Gaétane**, fille de Charles Pascal Lebrun et de Georgianna Pelletier, le 5 septembre 1936. Elle est la 12^e d'une famille de 13 enfants. Aussi, Gaétane a passé son enfance sur une ferme, ses parents étant cultivateurs. Devenue grande, elle a travaillé comme ménagère dans une famille et quelques mois au monastère des frères, à Sully. C'est d'ailleurs dans cette paroisse qu'elle a fait la connaissance de son futur époux, **Bertrand Gendron**, fils de cultivateur et presque du même âge, puisqu'il est né le 23 avril 1938. Bertrand est le fils de Joseph Gendron et de Rose-Alma Sirois. Il est l'aîné d'une famille de 11 enfants. Bertrand reste marqué par la mort accidentelle de son frère, le 2^e de la famille, âgé de 13 ans et 5 mois.

Bertrand et Gaétane se marient le 4 avril 1964. Puis Gaétane est dans l'attente d'un enfant. Malheureusement, Gaétane ne sera pas mère puisqu'elle le perd à 5 mois de grossesse.

Bertrand, homme vaillant, travaille fort pour gagner son pain à la sueur de son front, puisqu'il a travaillé comme bûcheron. Toujours en contact avec le bois, il a travaillé au moulin à scie « Bérion », de Notre-Dame-du-Lac, au moulin « Irving » d'Es-court plusieurs années et encore sept ans dans le Groupement forestier à Saint-Elzéar (sylviculture).

Son hobby est sans nul doute de jouer aux cartes « Charlemagne » en compagnie de sa Gaétane et de bons amis. Aussi, Bertrand met tout son cœur à prendre soin de son épouse souffrante. Maintenant retraité, il passe beaucoup de temps à jardiner.



*Bertrand Gendron et Gaétane Lebrun,
le jour de leur mariage.*



*Charles Pascal Lebrun
et Georgianna Pelletier, parents de Gaétane.*

Jules Lebrun et Lauréanne Saint-Pierre



*Jules (1933-1997), Lauréanne (1943),
mariés le 19 septembre 1963.*

Jules Lebrun est né le 23 juin 1933, fils d'Alfred Lebrun et de Hénédine Soucy, tous deux de Saint-Bruno de Kamouraska. Ensuite, les parents de Jules se sont installés à Saint-Eusèbe. Alfred y a construit sa demeure sur une terre afin de pouvoir la cultiver. Jules a pris possession de la maison familiale lorsque ses parents sont décédés. Jules rencontre **Lauréanne** Saint-Pierre, fille de Léon Saint-Pierre et d'Éliane Blanchette, tous deux de Saint-François-Xavier-de-Viger. Son père était journalier et sa mère était ménagère. Lauréanne est la première d'une famille de onze enfants. Le 19 septembre 1963 débute la vie de couple de Jules et de Lauréanne. De cette union sont nés quatre garçons : *Sylvain* (28 avril 1964), *André* (7 avril 1967), *Alain* (12 septembre 1968) et *Martin* (9 août 1972). Tous travaillent maintenant aux Bardeaux Lajoie.

Jules a été bûcheron de chantiers pendant la majeure partie de sa vie. Il a aussi été camionneur pour Gilles Bossé. Son passe-temps était surtout de faire de la mécanique. Il a même transmis cette

passion à ses garçons. En 1970, Jules a eu un gros accident dans le bois et il a été hospitalisé pendant plusieurs semaines à Québec. Un an plus tard, un feu a eu lieu dans un garage à Escourt et Jules y travaillait à ce moment. Il a été prisonnier de ce feu et a dû encore être hospitalisé à Québec car il était brûlé au troisième degré. Plusieurs années plus tard, la malchance frappe encore : Jules apprend qu'il a une tumeur au cerveau. Cette fois-ci, il n'a pas pu s'en sauver. Il meurt de cette maladie le 20 juin 1997, à l'âge de 64 ans.

Quant à Lauréanne, elle a toujours été femme au foyer et s'occupait de ses quatre garçons. Lauréanne s'intéresse beaucoup au tricot et au crochet, au bricolage ainsi qu'à la lecture. Elle vit encore dans la demeure familiale avec le dernier de ses garçons, Martin. Ce dernier l'aide à faire les tâches ménagères et s'occupe aussi de la terre. Lauréanne a maintenant 5 petits-enfants et elle aime ça quand ils lui rendent visite. Elle est encore bien en forme et compte le rester encore bien des années pour voir grandir ses petits-enfants.



*Assis : Lauréanne et Jules,
à leur 30^e anniversaire
de mariage (19 septembre 1993);
debout : Martin, Alain, Sylvain et André.*

Sylvain Lebrun et Josée Bédard

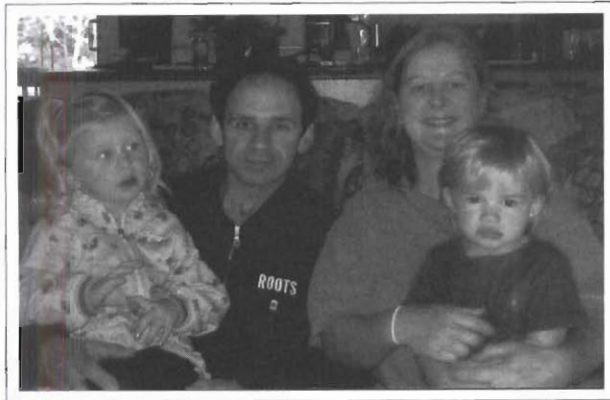

Aby, Sylvain, Josée et LeeAnn.

Pour commencer, je dirais que la famille **Sylvain** Lebrun est une belle histoire d'amour qui existe grâce à trois personnes que nous apprécions beaucoup : Alain Dubé, Denise Rioux et Thérèse Saint-Pierre.

Moi, **Josée** Bédard, née le 18 septembre 1965, j'ai grandi en banlieue de Québec, mais Saint-Eusèbe a toujours fait partie de ma vie. Mes parents, Jean-Guy Bédard, décédé le 27 août 2002, et Rose Lacasse, venaient visiter mes grands-parents, Albert Lacasse et Alma Saint-Pierre, ainsi que la parenté à chaque fois qu'ils avaient un long congé. J'ai toujours aimé la campagne et je suis une passionnée des animaux. Je respecte énormément la nature et je l'admire beaucoup. J'adore les montagnes de Saint-Eusèbe, surtout l'automne, et les différentes espèces d'oiseaux à observer. J'ai une formation en secrétariat bilingue et j'ai travaillé huit ans dans ce métier. J'ai de belles expériences de travail.

En juin 1999, j'ai décidé de venir m'installer ici avec mon garçon, **Méric**, né le 28 juin 1992. Nous avons emménagé dans la maison de Jérôme Perreault, qui appartient maintenant à Albert Plourde et Rose-Aline Perreault. J'ai passé dix mois seule dans cette maison avec Méric et sans mes chaleureux voisins, André et Rita Pellerin, Martin et Ulric Pellerin, je n'aurais jamais passé tout l'hiver... Ils étaient toujours là pour me porter secours quand j'en avais besoin. Et j'en suis très reconnaissante. Je remercie aussi monsieur et madame Plourde d'avoir

accepté de me louer la maison et d'y apporter les rénovations nécessaires à mon bien-être avec l'aide de mon père.

Sylvain, né le 28 avril 1964, fils de Jules Lebrun et de Lauréanne Saint-Pierre, a toujours resté à Saint-Eusèbe. Il a commencé très jeune à travailler avec son père dans le bois. Son père a fait plusieurs métiers mais son premier était bûcheron. C'est un homme qui a toujours travaillé très fort et qui a beaucoup appris à Sylvain tout au long de sa vie. Il a survécu à deux gros accidents, à onze mois d'intervalle, pour ensuite décéder d'une tumeur au cerveau le 20 juin 1997, à l'aube de ses 64 ans. Et Sylvain garde de beaux souvenirs de son père qu'il appelait affectueusement « Ti-Souille ». Sylvain travaille depuis vingt-deux ans chez les Bardeaux Lajoie comme « bolteur », mais il a toujours bûché du bois avec son père. Il travaille aussi dans la mini-mécanique et fait la réparation de petits moteurs depuis près de 18 ans.

Et c'est grâce à une souffleuse brisée et à Thérèse Saint-Pierre qui a voulu me taquiner que j'ai rencontré Sylvain. Je dois dire que je le connaissais déjà car on jouait au baseball ensemble quand on était jeune. Et c'est le 11 mars 2000 que la famille Lebrun a vu le jour. Cette dernière s'est agrandie avec deux belles princesses que nous chérissons : une petite blonde aux yeux bleus, que nous avons appelée **Aby**, née le 25 janvier 2001, et une petite châtain aux yeux bruns, que nous avons appelée **LeeAnn**, née le 11 septembre 2002. La famille est maintenant composée de cinq membres et de beaucoup d'Amour.



Aby, Méric et LeeAnn

Gérard Lemieux et Gilberte Nadeau

Nous nous sommes mariés le 3 juillet 1946 à Saint-Eusèbe par un beau mercredi ensoleillé à 8 heures du matin. M. le curé Adélarde Beaulieu a béni notre mariage. La journée s'est passée chez nos parents, la coutume du temps, le dîner chez les parents de Gérard, qui étaient Trefflé Lemieux et Maria Caron. Le souper et la veillée chez mes parents Maximin (Marc) Nadeau et Alice Turcotte demeurant tous à Saint-Eusèbe. Nos deux familles étaient présentes ainsi que parents et amis. Nous sommes restés chez mes beaux-parents cultivateurs parce que, pour raison de santé, « mémère » Lemieux ne pouvait plus faire la besogne seule, alors il a fallu prendre la relève. Cela faisait une maisonnée de 6 personnes puisque 2 des frères de Gérard, Lionel et Réal, étaient encore chez leurs parents. Avec le va-et-vient de la parenté et la visite des autres enfants qui venaient voir papa et maman cela faisait une bonne besogne. Nous avons été heureux malgré toute la fatigue souvent présente. Nous sommes restés 13 ans avec eux. Comme ma santé me manquait et sur le bord d'un épuisement, le médecin m'a conseillé de diminuer la besogne et

de nous faire un chez-nous à nous. C'est alors que chez M. Lemieux ont refusé de nous laisser aller et c'est eux qui ont pris un loyer au village. Gérard a continué de travailler à l'extérieur en construction pour avoir plus de revenus tout en continuant la culture de la terre. C'était trop difficile. C'est en 1974 qu'on a fait le choix de vendre la terre et de se construire une maison à Notre-Dame-du-Lac, Gérard travaillant comme journalier chez Dubé et Frères. Nous avons habité notre maison pendant 30 ans. La vie de famille a continué, ainsi les enfants avaient commencé à se marier et nous restions sept dans notre nouvelle demeure. Cette année en 2004, rendu à 80 ans, il a fallu faire le choix de vendre la maison et d'aller habiter à la résidence Martin-Simard pour continuer et prendre le temps de vivre.

Nous avons de nouveaux amis et restons avec nos connaissances à Notre-Dame-du-Lac proche des services auxquels nous sommes habitués.

Ainsi va la vie.

Nous avons 15 petits-enfants et 4 arrière-petits-enfants.



Toute notre famille, gendres, belles-filles et petits-enfants compris.

Gérard Lemieux et Gilberte Nadeau

Nous avons eu 11 enfants dont 9 vivants et 2 décédés à la naissance, tous nés à Saint-Eusèbe.



*À l'avant, Gérard Lemieux et Gilberte Nadeau, photographiés
à l'occasion de leur cinquantième anniversaire de mariage en 1996.
À l'arrière : Guy, Jean-Noël, Nicole, Chantal, Brigitte, Mariette, Ginette, Jeannot et Mario.*

Ginette, née le 12 juin 1947, conjoint Carmel Dubé;

Nicole, née le 20 novembre 1948, conjoint Robert Ouellette;

Jeannot, né le 16 février 1950, conjointe Micheline Roy;

Guy, né le 15 octobre 1952, conjointe Thérèse Fortin;

Chantal, née le 28 mars 1955, conjoint Robert Lafontaine;

Mariette, née le 13 mai 1957, conjoint Christian Pedneault;

Mario, né le 14 février 1959, conjointe Johanne Bossé;

Jean-Noël, né le 11 décembre 1962, conjointe Patricia Plourde;

Brigitte, née le 8 octobre 1964, conjoint Pierre Daoust.

Alain Lemieux et Gaby Oakes



*Gaby Oakes et Alain Lemieux,
mariés le 6 juillet 1974 à Rivière-Bleue.*

Alain naît le 23 juin 1954 à Saint-Eusèbe de l'union de Lionel Lemieux et d'Aline Chouinard. Il est le troisième d'une famille de cinq enfants. Alain fait ses études primaires à l'école du rang, voisin de la maison de Jean-Baptiste Fortin. Il poursuit son secondaire à Notre-Dame-du-Lac, un an. Puis deux ans à la Polyvalente de Cabano qui vient d'être construite. Ensuite il étudie à Rivière-du-Loup en réparation électronique tv-radio. Dès la fin de ses études, Alain commence à travailler à Rivière-Bleue pour le magasin Albert Dumais. Il rencontre **Gaby Oakes**, de Rivière-Bleue, fille d'Adrien Oakes et d'Irène Dubé, née le 18 novembre 1954. Un mariage suivra le 6 juillet 1974. Alain et Gaby donnent naissance à quatre enfants :

Sylvie, née le 3 janvier 1976;

Carl, né le 22 décembre 1977;

Stéphane, né le 23 avril 1980;

Marcel, né le 17 mai 1982.

La petite famille demeure à Rivière-Bleue, dans une maison construite par Lionel (Ti-Bi), le père d'Alain, en 1977. Après avoir travaillé onze ans à Saint-François, Nouveau-Brunswick, en réparation tv-radio, Alain décide de partir sa propre entreprise au printemps 1986 au sous-sol de leur maison à Rivière-Bleue, sous le nom de Lemieux Électronique. En 1996, l'occasion se présente d'acquérir une propriété à Saint-Eusèbe près d'un lot qu'Alain avait acquis de sa mère. La famille Lemieux déménage à Saint-Eusèbe en juin 1996 dans l'ancienne maison de Jean-Baptiste Fortin, qui appartenait à Denis Vincent et Dolorès Beaulieu.

Sylvie, l'aînée, quitte la maison et s'installe à Saint-Eusèbe sur la route 232 avec Danny Lévesque et ils ont deux garçons. Le reste de la famille est toujours à Saint-Eusèbe. Alain opère son commerce et travaille en forêt. Gaby, depuis l'automne 1996, est surveillante du midi à l'école de Saint-Eusèbe et fait des ménages depuis 2002. Carl est débroussailleur; Stéphane, après avoir été mécanicien, est camionneur, et Marcel est électromécanicien.



*En avant : Sylvie, Gaby et Alain;
en arrière : Carl, Marcel et Stéphane.*

Lionel Lemieux et Aline Chouinard



Mariage de Lionel et Aline le 11 mai 1949.



Aline et Lionel à leur 30^e anniversaire de mariage.

Lionel Lemieux (Tibi) est né de l'union en secondes noces de Trefflé Lemieux et de Maria Joséphine Caron. Il est le troisième des quatre enfants : Yvonne, Gérard, Lionel, Réal.

Lionel est né le 27 novembre 1926. Il épouse **Aline** Chouinard, née le 6 octobre 1928, fille de Joseph Chouinard et d'Yvonne Lacasse. Ils se marient à Saint-Eusèbe le 11 mai 1949.

Ils débutent leur vie maritale chez Trefflé avant de s'établir sur leur propre ferme à un mille de la maison paternelle. Ils ont cinq enfants :

Victor, né le 15 avril 1950, a épousé Pauline Gravel, de Shawinigan, le 26 juin 1976. Ils habitent à Québec.

Colette, née le 18 février 1953, a épousé Ghislain Bérubé, de Saint-Honoré, le 19 avril 1974. Ils ont eu 2 enfants : Simon et Édith. Ghislain est décédé subitement le 27 juin 1989. Elle habite à La Pocatière.

Alain, né le 23 juin 1954, a épousé Gaby Oakes, de Rivière-Bleue, le 6 juillet 1974. Ils ont eu 4 enfants : Sylvie, Carl, Stéphane, Marcel. Ils habitent à Saint-Eusèbe.

Lise, née le 27 janvier 1957, a épousé Marcel Dubé, de Rivière-Bleue, le 6 août 1977. Il est décédé accidentellement le 4 février 1981 dans la Beauce. Depuis 1984 elle a un nouveau conjoint, Roger Lascelles. Ils habitent à Saint-Michel-des-Saints.

France, née le 22 septembre 1958, a épousé Yvon St-Pierre, de Rivière-Bleue, le 11 août 1978. Ils ont eu 4 enfants : Genny, Marc, Josée, Kathy. Ils habitent à Rivière-Bleue.

D'abord cultivateur, Tibi doit se résigner à s'éloigner de sa famille pour subvenir à ses besoins. Il travaille comme journalier dans les moulins, va aux récoltes des patates dans le Maine, puis travaille sur la construction. Il a suivi des cours à l'éducation des adultes pour avoir ses cartes de menuisier.

Il s'implique dans sa communauté : à la commission scolaire, à la fabrique. Il est cofondateur du Groupement Forestier du Transcontinental. Il participe activement à la rénovation de l'église à la fin des années 70. Aline le seconde pendant ces 30 ans de mariage. Elle élève les enfants seule lorsque Tibi doit s'éloigner. Elle apprend à faire la couture, à tenir un budget. Elle supervise les études des enfants. Elle participe aux travaux de la ferme.

Le couple est courageux et accueille vers 1960 les parents d'Aline et son frère Roger sous le toit familial. La maisonnée s'agrandit et il y a maintenant 10 personnes à la table.

La vie se déroule paisiblement. Les enfants quittent pour leur vie d'adulte. Tibi et Aline se retrouvent seuls et s'intéressent aux activités sociales (cours de danse).

Leur vie à deux est de courte durée car elle est interrompue par la maladie. Lionel décède le 7 août 1979 d'une leucémie aiguë. Suite au décès, Aline vend la ferme familiale et travaille comme ménagère dans diverses paroisses. Elle se retire et vit depuis 1988 dans une résidence pour personnes âgées à Rivière-Ouelle.



*Alain, Aline et Victor;
Colette, Lise et France (octobre 1998).*

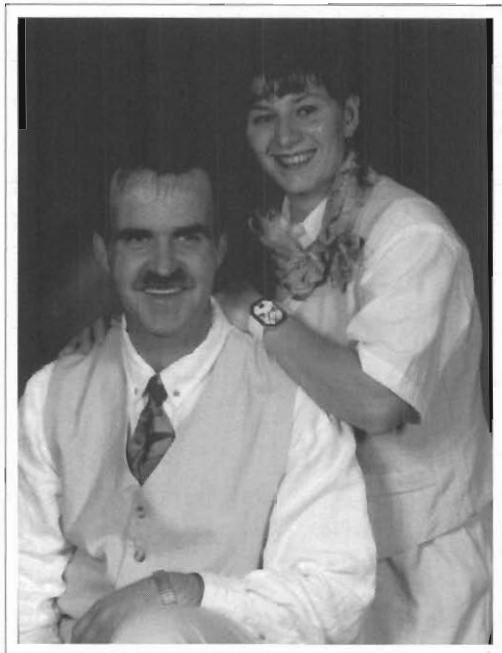

*Berthier Lepage (35 ans),
Nicole Bouchard (31 ans).
Photographie prise le 20 septembre 1995.*

Berthier (1960) est le fils de Clément Lepage et de Solange Boucher, de la paroisse de Lac-des-Aigles. Premier d'une famille de trois enfants, ses deux frères se nomment Sylvain (1965) et Martin (1978).

Il maria **Nicole** Bouchard, fille d'Émilien Bouchard et d'Alice Lebrun, aussi de la paroisse de Lac-des-Aigles, le 21 mai 1983. Nicole est la 5^e d'une famille de 12 enfants : Michel (1958), Rachel (1960), Renald (1961), Chantal (1962), Nicole (1963), Hélène (1964), Alain (1966), Lise (1967), Gilles (1968), André (1970), Gino (1971) et le petit dernier Jimmy (1979).

Berthier a commencé à travailler dès l'âge de 12 ans avec son oncle Rock, propriétaire du garage « Boucher » à Lac-des-Aigles, ce qui l'a amené à pratiquer le métier de mécanicien.

Berthier a rencontré Nicole au magasin général Émilien Bouchard en 1980. Après avoir décidé de fonder une famille, ils ont fait l'acquisition du garage Texaco dans la paroisse de Saint-Eusèbe, où ils se sont établis le 9 avril 1985.

Après la naissance de plusieurs enfants et afin de joindre les deux bouts, Berthier a également travaillé au moulin à scie de Saint-Eusèbe, avant d'aller terminer sa journée dans son entreprise, jusqu'à sa fermeture quelques mois plus tard.

En août 1991, il débuta dans un nouveau domaine, soit l'abattage de porcs à l'usine Les Viandes du Breton, située à quelques minutes de chez lui, à Notre-Dame-du-Lac.

Il a traversé une épreuve difficile lors de l'incendie qui a ravagé en totalité cette entreprise, le 14 mai 2002. Pour assurer les besoins de sa famille, Berthier a dû faire l'aller-retour Saint-Eusèbe-Saint-Hénédine de Beauce pendant plus d'un an.

La compagnie ayant reconstruit son usine à Rivière-du-Loup, il doit maintenant voyager une heure matin et soir pour se rendre à son travail, depuis le 2 juin 2003.

Nicole Bouchard a travaillé dès son jeune âge comme commis/caissière dans l'entreprise familiale, Épicerie E. Bouchard, située dans la municipalité de Lac-des-Aigles.

Petit bout de femme dynamique, sportive et très sociable, elle était une jeune espiègle « joueuse de tours » du style garçon manqué. Elle savait déjà dès l'âge de 17 ans qu'elle ne voulait pas d'enfants!

Surprise! En juillet 1985, Nicole accoucha de son premier enfant pour ensuite donner naissance, à chaque tranche de 14 mois, à un nouveau poupon jusqu'à l'atteinte d'une équipe complète de balle-molle, c'est-à-dire huit enfants.

Le travail ne lui faisant pas peur, elle a toujours gardé d'autres enfants tout en élevant les siens. Son sens aigu de la famille et les responsabilités reliées à celui-ci l'amènèrent à s'impliquer activement au sein de divers comités d'écoles et organisations sportives, telles que le patinage artistique, le hockey, le soccer, la natation et le ski, depuis de nombreuses années.

En conclusion, ils ont su inculquer à leurs enfants plein de belles valeurs et un incroyable esprit de famille. On gagne beaucoup à les côtoyer.

Berthier Lepage et Nicole Bouchard

Et maintenant, la famille commence déjà à s'agrandir avec l'arrivée des gendres.

Émilien Bouchard 8 janvier 1934	Alice Lebrun 4 mai 1939	Clément Lepage 1 ^{er} décembre 1931	Solange Boucher 3 août 1934
Mariage 17 août 1957		Mariage 27 août 1957	
Nicole Bouchard 20 novembre 1963		Berthier Lepage 12 août 1960	
ENFANTS			
Émilie Lepage	21 juillet 1985	Diane	12 août 1987
Patrice Roy	12 février 1985	Sandra	8 janvier 1991
Jessie	16 octobre 1989	Denis	12 septembre 1993
Kim	28 mars 1992	Noémie	19 février 1997
Alex	22 mars 1995		



*À l'avant : Nicole Bouchard (40 ans) et Noémie (7 ans ½);
 2^e rangée : Alex (9 ans ½), Berthier Lepage (44 ans) et Denis (11 ans);
 3^e rangée : Kim (12 ans ½), Jessie (14 ans ¼) et Sandra (13 ans ½);
 4^e rangée : Diane (17 ans), Émilie (19 ans), Patrice Roy, ami d'Émilie (19 ans).
 Photographie prise le 21 août 2004.*

Paul Lemieux et Rose-Aimée Dumont



Paul Lemieux, Rose-Aimée et leurs enfants.

Paul Lemieux est né le 15 janvier 1931 et Rose-Aimée Dumont est née le 8 juillet 1931.

Rose-Aimée arrive dans le rang de la Seigneurie à l'âge de 9 ans. Elle est l'aînée d'une famille de treize enfants. Après sa troisième année scolaire, elle doit sacrifier ses études et rester à la maison pour épauler sa mère dans les besoins.

Elle rencontre Paul en 1951. Deux ans plus tard, ils se marient et ainsi s'écrivent les pages de leur nouvelle vie. Ils résident pendant deux années chez Ludger Dumont et Estelle Moreau, les parents de Rose-Aimée. Ceux-ci sont établis depuis plusieurs années dans ce rang de Saint-Eusèbe.

À la naissance de leur premier enfant, le jeune couple achète une modeste ferme située en face de celle de Ludger Dumont. Ils fondent une famille de neuf enfants dont trois décèdent à la naissance.

Ainsi, la famille Lemieux se compose de trois garçons et trois filles :

Diane, (Jean-Claude Pelletier), Dany, Yannick. Saint-Hilaire (Montréal).

Martine, (Michel Lavoie), Christine, Éric, Caroline. Saint-Louis-du-Ha! Ha!

Yvon, (Brigitte Morneau), Andréanne, Émilie. Notre-Dame-du-Lac.

Mireille, (André Morneau), Marie-Ève, Christian, Vincent. Notre-Dame-du-Lac.

Guido, (Martine Bossé), Notre-Dame-du-Lac.

Marco, (Diane Viel), Élyse, Hugo. Notre-Dame-du-Lac.

En 1972, Paul et Rose-Aimée vendent la ferme et déménagent à Notre-Dame-du-Lac en laissant derrière eux une histoire. Les années passent et en avril 1991 il devient possible de racheter la maison. Quelle chance ! Nous étions tous d'accord pour faire revivre nos souvenirs du passé. Depuis ce temps, nous possédons ce patrimoine et c'est toujours un plaisir de se réunir dans cette humble demeure. Nos sources viennent de ce magnifique endroit appelé *la Seigneurie*.

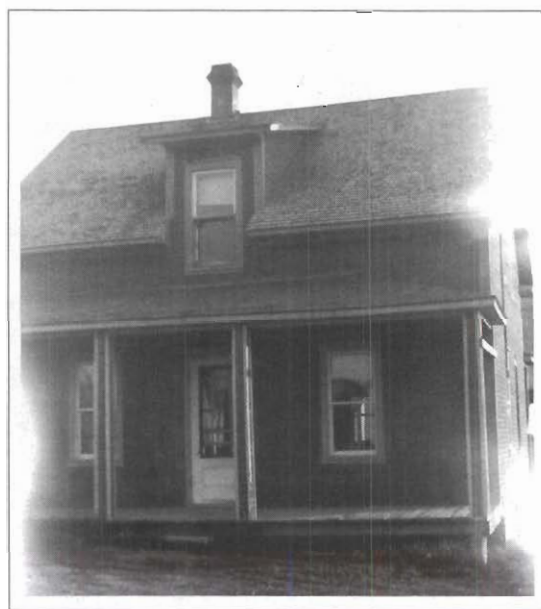

La maison familiale.

Danny Lévesque et Sylvie Lemieux

Le 17 décembre 1997, débute la vie de couple de **Danny** Lévesque et **Sylvie** Lemieux. Danny est né le 16 août 1977. Il est le fils de Serge Lévesque et de Lise Gaudreau, qui demeurent à Saint-Eusèbe.

Sylvie est née le 3 janvier 1976. Elle est la fille d'Alain Lemieux et Gaby Oakes, eux aussi de Saint-Eusèbe, sur la rue Principale.

Danny est désosseur chez Viandes du Breton depuis 1994.

Etant à la maison avec les enfants, en 2004, Sylvie débute des études collégiales en administration-comptabilité par correspondance.

Leurs deux enfants :

William, né le 2 octobre 1998;

Louis, né le 29 mars 2001.



Sylvie et Danny.



William, né le 2 octobre 1998.



Louis, né le 29 mars 2001.

Lucille Lévesque et Adrien Pelletier



Marie-Rose Dubé et Gérard Lévesque.

Lucille Lévesque a vu le jour le 31 octobre 1945. Son père, Gérard Lévesque, était cultivateur à Saint-Eusèbe et sa mère, Marie-Rose Dubé, reine au foyer. Elle est la quatrième d'une famille de onze enfants. Elle a grandi sur la ferme avec ses six sœurs



Les petits-enfants :
Michaël, Marie-Ève, Philippe, Simon et Joanie.



Emmanuel, né le 4 mars 1975, demeure à Saint-Roch-de-l'Achigan. Il est aide-cuisinier.

À l'avant :
Emmanuel et
Stéphane;
à l'arrière : Sylvain,
Lucille,
Adrien et Yves.

et ses quatre frères. Son père a vécu environ 30 ans à Saint-Eusèbe. Après, ils ont déménagé à Rivière-Bleue. Son père est décédé dans le mois de septembre 1996, à l'âge de 84 ans. Sa mère vit toujours; elle demeure à la Villa de la Rivière de Rivière-Bleue. Elle a 87 ans.

À 18 ans, elle épouse Adrien Pelletier, fils de Philippe et d'Odile Plourde, qui a deux sœurs et trois frères, et va s'établir à Saint-Marc-du-Lac-Long. Dans cette union naîtront quatre enfants.

Sylvain, né le 16 juillet 1965, travaille chez Carrefour Laval comme mécanicien de machines fixes. Il est célibataire et demeure à Saint-Roch-de-l'Achigan.

Yves, né le 3 juin 1967, travaille au garage Toyota de Terrebonne comme mécanicien. Il est marié à Héléne. De leur union naissent trois enfants : Michaël, le 18 juin 1995, Joanie, le 15 juin 1996 et Marie-Eve le 2 août 2000. Ils demeurent à Sainte-Julienne.

Stéphane, né le 27 mars 1972, travaille dans la plomberie de construction. Il épousa Chantal Morin et de leur union, deux garçons : Philippe le 11 août 1997, Simon, le 26 juillet 1998. Ils demeurent à Mascouche.

Serge Lévesque et Lise Gaudreau

Démétrius, fils de Jean-Baptiste Lévesque et de Lydia Bourgoïn, est né le 5 mars 1905 à Sainte-Hélène de Kamouraska. Marie-Louise Lévesque, fille d'Anselme Lévesque et de Vénérançe Dubé, née le 30 avril 1920 à Saint-Cyprien de Témiscouata. Ils se sont mariés le 15 janvier 1940 à l'église de Saint-Cyprien. Ils déménagent à Montréal où Serge naît en 1950. Ils viennent s'établir à la Rivière-Cabano en 1956. Serge a alors 6 ans.

Démétrius et Marie-Louise ont 18 enfants, dont 7 sont encore vivants soit : Paul (15 décembre 1940), Lise (15 janvier 1946), Gabrielle (25 mars 1947), Serge (23 août 1950), Rachel (27 septembre 1954), Adrien (9 février 1957) et Danielle le (17 mai 1965). Marcel, né en 1953, est décédé en 1960.

En 1964, **Serge**, à l'âge de 14 ans, décide d'aller travailler à Montréal où il rencontre **Lise Gaudreau** qui vient des Cantons de l'est, fille de Normand Gaudreau et de Claire Martel. Ils s'épousent le

15 décembre 1973. Leurs 3 enfants sont : *Josée* (3 octobre 1972), *Nancy* (25 avril 1974) et *Danny* (16 août 1977).

En février 1978, Serge revient avec sa famille s'établir à Saint-Eusèbe, au village pendant un an pour ensuite acheter un lopin de terre possédant une maison à l'extérieur du village.

Plus tard, Josée achètera la maison familiale avec Réal Deschamps, de Saint-Eusèbe, fils de Lucien Deschamps. Serge se reconstruit sur le même terrain. Après 10 ans, Josée et Réal décident de déménager à Saint-Modeste. Ils ont présentement 3 enfants qui se nomment Alexy, Rosiane et Jérémy.

Nancy est mariée à Dany Bérubé, de Saint-Jacques, Nouveau-Brunswick. Ils résident à Québec et ont deux garçons : Maxime et Étienne.

Danny possède une terre avec maison à la Rivière-Cabano avec Sylvie Lemieux. Ils ont deux garçons : William et Louis.



Serge Lévesque et Lise Gaudreau. Debout : Josée, Dany et Nancy.

Jocelyn Madore et Desneiges Briand

À Saint-Louis-du-Ha! Ha! le 6 août 1949 naît **Jocelyn**, fils de Gérard Madore et de Diane Dubé, paroissiens de Saint-Louis-du-Ha! Ha!

Desneiges voit le jour à la Résurrection le 7 octobre 1951, fille de Ferdinand Briand et d'Annette Dubé.

Mes parents Ferdinand et Annette arrivèrent en 1950; de leur union sont nés huit enfants, sept vivants et un décédé.

Ferdinand était forgeron et Annette commerçante. Après 28 ans de travail, ils ont vendu leur commerce à moi, Desneiges, en 1978.

Nous, Jocelyn et Desneiges, nous sommes mariés en 1973 et sont nés de cette union deux enfants :

Éric, né le 13 mars 1975 et conjoint de Windy Ouellet; est née de cette union, une fille Arianne, le 28 février 2001.

Martin, né le 28 juin 1978.

Aujourd'hui j'opère toujours ce commerce dont je suis fière, ce qui nous a permis de rester dans notre petit coin de campagne.



À l'avant : Desneiges et Jocelyn; à l'arrière :
Éric, Wendy et Martin et Arianne, fille d'Éric et Wendy.

Ludger Martin et Anna Caron

Ludger Martin, né à Rivière-du-Loup le 5 avril 1897, et son épouse **Anna** Caron, née à Saint-Honoré au Témiscouata en 1902, arrivèrent à Saint-Eusèbe à la fin des années 1930 avec leurs onze enfants vivants. Ils achetèrent une terre dans le rang 6. Ludger arrivait de Notre-Dame-du-Lac et voulait s'établir sur une terre afin que ses fils soient exemptés d'aller au front. La menace de guerre planait alors sur le Canada. Ludger devint cultivateur et commerçant de bois. Le couple Martin quitta Saint-Eusèbe en 1953 pour aller rejoindre quelques-uns de leurs enfants à Val-d'Or. Anna mourut le 2 février 1958 à l'âge de 55 ans — elle aurait eu 56 ans le 15 février. Son corps repose au cimetière de Val-d'Or. Après le décès de son épouse, Ludger retourna à Saint-Honoré. Il mourut la même année, le 7 septembre, et fut inhumé à Saint-Honoré. De cette union sont nés quatorze enfants :

Gérard (décédé le 7 octobre 1953)

Ludger, nommé *Bizin* (décédé le 11 septembre 1972), conjoint de Rita Fraser (décédée le 10 juillet 2003). Enfants : Carole, René, Denis, Fernand et Michel;

Jean-Baptiste, conjoint de Bernadette Gagnon. Enfants : Gérard et Léonce;

Roland (décédé le 27 juin 2003), conjoint de Berthe Potvin. Enfants : Richard, Claude, Laverne et Bruno; Roland n'a jamais habité à Saint-Eusèbe;

Raymond (décédé le 25 avril 2005), conjoint de Jeannine Théberge. Enfants : Yvon, André, Sylvie (décédée), Patricia, Nancy et, Julie;

Marie-Rose, conjointe de Gérard Larouche. Enfants : Chantal, Jean-Claude, Danielle, Brigitte, Éric et Martin;

Émilio (décédé le 7 mai 1934));

Lucien (décédé le 11 avril 1979), conjoint de Marie Gallant. Enfants : Sylvie, Claudette et Jacques;

Marguerite (décédée le 30 octobre 1995), conjointe d'Adélarde Dubé (décédé le 11 août



Ludger et Anna à Saint-Eusèbe au début des années 40 dans le rang 6 où ils s'étaient établis.

1990). Enfants : Diane (elle demeure toujours à Saint-Eusèbe);

Émile et *Émilien* (décédés)

Roch (décédé le 26 février 1986), conjoint d'Audette Desjardins. Enfants : Gilles et Guy;

Gisèle, conjointe d'Eugène Dorion. Enfant : Carmen;

Normand, conjoint d'Estelle Leroux. Enfants : Raynald (décédé), Rachelle, Linda, Isabelle, Anna et Aline.



En avant : Marie-Rose et Gisèle; au centre : Marguerite, Raymond, Jean-Baptiste et Roland; en arrière : Normand et Roch.

Raymond Martin et Jeannine Théberge



Raymond et Jeannine à leur mariage.

Raymond, fils d'Anna Caron et de Ludger Martin, est né à Saint-Honoré le 4 mai 1926. **Jeannine** Théberge, fille d'Anna-Marie Côté et de Joseph Théberge, est née à Sully le 13 juin 1932.

Leur mariage fut célébré en l'église de Sully le 30 juin 1956. De cette union naissent deux garçons :

Yvon, le 4 mai 1957; il travaille à l'Hôpital Laval de Québec;

André, né le 10 septembre 1958; il est mécanicien au ministère des Transports. Il épouse Héléne Pouliot le 10 juillet 1982;

Marie-Pier Nantel, Patricia Martin, David Martin, Jeannine Théberge, Daniel Nantel, Alexandra Nantel, Yvon Martin, Denis Martin, Nancy Brazo, Héléne Pouliot et André Martin.



elle travaille chez Filtration L.A.B. Deux garçons viennent agrandir leur famille : David, 18 ans, et Denis, 15 ans, tous deux étudiants.

Plus tard, Jeannine et Raymond adoptent deux filles : *Sylvie* et *Patricia*. Sylvie, née le 21 octobre 1963, est malheureusement décédée le 21 juillet 1982. Patricia, née le 8 juin 1969, est mariée à Daniel Nantel. Elle travaille chez Sympatico et Daniel confectionne des bannières. Deux filles viennent combler leur bonheur : Marie-Pier, 17 ans, et Alexandra, 9 ans, toutes deux étudiantes.

Raymond s'en va à Val-d'Or en 1952. Il travaille dans les mines. Il travaille ensuite aux barrages de La Manic et à la Baie James.

Jeannine garde de nombreux enfants en famille d'accueil pendant quinze ans. Parmi tous ces jeunes, deux filles les ont suivis à Québec. Nancy Brazo est demeurée chez eux pendant vingt et un ans et Julie Cheezo pendant trente et un ans. Jeannine et Raymond ont demeuré trente ans à Val-d'Or et sont déménagés à Québec le 6 août 1986. Raymond fut opéré en mars 1987 pour des pontages coronariens. Ses capacités en furent réduites à avoir comme passe-temps un petit jardin et des fleurs. Il appréciait beaucoup les petits voyages : retourner à Val-d'Or à tous les ans, et aller très souvent à Sully et Saint-Eusèbe. Il est décédé le 25 avril 2005 et est inhumé à Sully.

Bernard, fils de Robert Massé (6 avril 1930 – 24 novembre 2001) et de Jacqueline Brousseau, voit le jour à Saint-Elzéar le 13 septembre 1957. Il est le deuxième d'une famille de 6 enfants.

Son grand-père, Léon Massé, a été propriétaire d'un moulin de sciage et de bardeaux sur le terrain de la maison paternelle du chemin Massé. Par la suite, son père, Robert, prend possession de la maison et le moulin devient la propriété de son oncle Rosaire Massé.

Le destin veut que Bernard fasse la connaissance de **Lyne**, fille de Bruno Bouchard et de Pierrette Michaud, de Notre-Dame-du-Lac. Sa petite amie Lyne est née le 10 décembre 1958. Ainsi, de leur union naissent 2 enfants : *Dave*, le 10 août 1978 et *Pierre*, le 15 janvier 1981, ce qui fait qu'avant tout l'achat d'une maison s'impose. Donc Bernard et Lyne ont choisi d'habiter à Saint-Eusèbe sur le chemin Massé pendant 25 ans (1976-2001). Il est à noter que la route de la Résurrection, place native de la famille Massé, a déjà eu une chapelle autrefois, où le service religieux était offert par le curé de Saint-Eusèbe. Fait remarquable : encore aujourd'hui, la Résurrection est partagée entre Saint-Louis-du-Ha ! Ha ! pour la livraison du courrier et Saint-Eusèbe pour l'enseignement scolaire et aussi entre les paroisses de Saint-Elzéar et Saint-Eusèbe pour les divisions municipales.

Bernard est mécanicien de métier. Très patient et consciencieux, il fait l'entretien au complet de son porteur et F4-Dion, à chaque année. L'entretien de ses machines est dû au fait que Bernard est débardeur pour le Groupement forestier de Saint-Elzéar.

Le temps passe; les enfants devenus adultes, Pierre, débardeur lui aussi et mécanicien, travaille avec son père. Pierre partage maintenant sa vie avec Mélanie Saint-Pierre et demeure à Cabano, paroisse de Mélanie. Sa conjointe est couturière professionnelle diplômée. Dave, l'aîné, prend la maison de ses parents avec Josée Morin, designer professionnelle originaire de Pointe-Label sur la Côte-Nord.

Enfin, un rêve se réalise pour Bernard et Lyne... s'étant acheté une érablière, parce qu'amoureux et amoureuse de la nature, c'est « au cœur » de celle-ci qu'ils se construisent une cabane à sucre et une maison sur les bords du « lac à sapins », décor enchanteur ! C'est dire que leur nouvelle adresse résidentielle sur le chemin Bélanger se situe à Saint-Elzéar, à la limite de Saint-Eusèbe.

En l'an 2004, ce couple entreprend la construction d'un grand garage et dans quelques années, pourquoi pas, un domaine multi-ressources ? Rêve que Bernard et Lyne affectionnent quand, remplis d'admiration, ils surveillent la présence des canards et autres bêtes dans leur habitat naturel.

Heureux et en paix, Bernard a recommencé à gratter sa guitare, auprès de son « acéricultrice ».

Jean-Rémi Michaud



Ginette, Roch et Georgette.



*Jean-Georges Michaud
et Albertine Fortin.*



*Thérèse Côté, Allen Michaud
et Rémi Michaud.*

Je suis né le 13 juillet 1951, chez mon grand-père Fortin, voisin du domicile familial à Saint-Eusèbe. Surprise : nous sommes deux, car j'ai un jumeau qui se prénomme J.-Roch. Nous sommes les cinquième et sixième d'une famille de sept enfants. Nos parents se nomment Albertine Fortin et Jean-Georges Michaud.

Nous avons vécu notre enfance sur la terre paternelle. J'ai quitté Saint-Eusèbe pour un emploi à Montréal. Après sept ans loin de mon patelin, je suis de retour et je décide de me construire une demeure en 1980, au même emplacement que la maison familiale. Que de beaux souvenirs!

Je suis le seul enfant de la famille qui demeure à Saint-Eusèbe.

Georgette est née le 17 juillet 1943, elle demeure à Estcourt et a six enfants; Charles-Albert est né le 4 septembre 1944, il demeure à Laval-Ouest et a trois enfants; Étienne est né le 5 avril

1945, il demeure à Saint-Eustache (Laval) et a un enfant; Ginette est née le 18 août 1948, elle demeure à Rouyn Noranda et a deux enfants; **Jean-Rémi** est né le 13 juillet 1951, il demeure à Saint-Eusèbe et a un enfant; Jean-Roch est né le 13 juillet 1951, il demeure à Saint-Eleuthère; Nelson est né le 4 avril 1953, il demeure à Saint-Antonin et a quatre enfants.

Ma mère, femme admirable, est née en avril 1909 et décédée en août 1971. Mon père est né en janvier 1904 et décédé en janvier 1986. Ils ont laissé un grand vide dans ma vie.

Je travaille depuis plusieurs années pour le Ministère des Transports (emploi saisonnier). Dans la saison morte, je suis chasseur, trappeur et je fais l'aménagement de ma forêt, lors de ma période sans emploi.

Mon fils *Allen* est né le 2 avril 1989. Il demeure avec sa mère, Andrée Dagenais, à Rivière-Bleue, mais il vient souvent me rejoindre à Saint-Eusèbe.

On profite de la forêt, car on aime la nature tous les deux. Il est ma relève et fait ma joie et ma fierté.

J'ai aussi une amie, Thérèse Côté, native de Saint-Eusèbe où elle demeure. Nous avons une très belle complicité.



*Charles-Albert, Nelson,
Étienne et Jean-Rémi.*

Benoît Morin et Gisèle Deschamps

Le 15 août 1970 à Saint-Eusèbe débute la vie de couple pour **Benoît** et **Gisèle**. Benoît est le sixième enfant d'Oscar Morin et de Lydia Rioux et Gisèle, deuxième enfant de Paul-Émile Deschamps et de Cécile Ouellet.

Benoît étudie (1959-1961) à l'École Moyenne d'Agriculture à Rimouski. Il travaille à la ferme des Clercs Saint-Viateur à Sully (là où est actuellement la Polyvalente du Transcontinental) comme « vacher ». N'affectionnant pas vraiment la vie d'agriculteur, en 1969, il réoriente sa carrière : il suit le cours de plomberie-chauffage. Par la suite, il travaille à Rivière-du-Loup chez un grossiste (Nap. Dumont) comme technicien en plomberie-chauffage et il termine sa carrière comme plombier chez Camille Briand et Plomberie K.R.T.B.

Gisèle étudie en enseignement à l'École Normale des Ursulines à Rimouski. Elle enseigne cinq ans à Saint-Eusèbe (1967-1972). En 1972, comme dit le dicton : « Qui prend mari prend pays », Gisèle quitte l'enseignement à Saint-Eusèbe et vient rejoindre son mari à Rivière-du-Loup. Elle termine sa carrière à Rivière-du-Loup.

Au cours des ans, trois enfants égaièrent leur quotidien : *Édith* (1972), *Caroline* (1975) et *Jérôme* (1979).

Leurs enfants travaillent dans des domaines tout à fait différents. Édith, architecte, vit à Québec (Pascal LePesant). Caroline, ergothérapeute, demeure à Montréal (Martin Pagé) et Jérôme, électromécanicien, habite Drummondville (Isabelle Noël).

Le 3 février 2005, un petit-enfant vient agrandir la famille, Alexis, fils de Caroline et Martin.

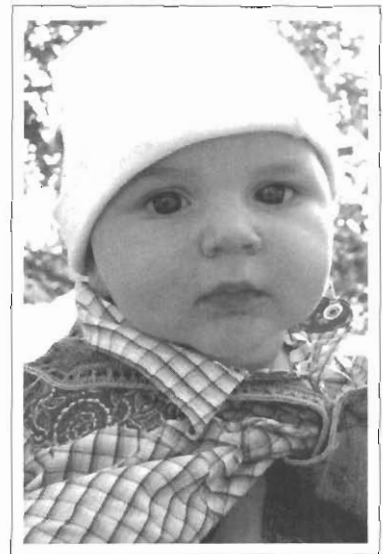

Alexis



Gisèle et Benoît entourés de toute leur famille.

1^{re} rangée : Caroline, Édith, Gisèle et Benoît;

2^e rangée : Martin, Pascal, Jérôme et Isabelle. Photographie prise en 2004.

Brigitte Morin et Gilles Morin

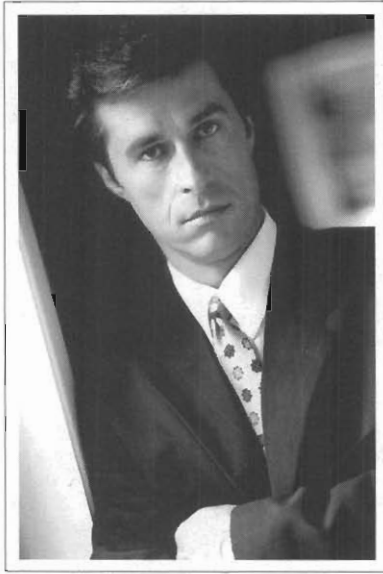

Gilles Morin

Brigitte Morin, née le 24 août 1961, fille de Charles-Eugène Morin et de Francine Bossé, épousa **Gilles** Morin, fils de Wilfrid Morin et d'Yvette Lavoie, de Ville Dégelis, le 4 juillet 1981. De leur union, naquirent deux filles : *Myriam*, née le 16 avril 1984 et *Marylie*, née le 1^{er} décembre 1986.

Depuis 1981, ils demeurent toujours à Ville-Dégelis. Brigitte exerce la fonction de comptable et Gilles, son conjoint, est camionneur.

Gilles Morin, frère de Brigitte, né le 2 juillet 1964, fils de Charles-Eugène Morin et de Francine Bossé, demeure présentement à Saint-Eusèbe.

Gilles a vécu près de vingt ans dans la ville de Québec, mais depuis 2004, il est revenu vivre dans son beau coin de pays. Il travail comme technicien dans un bureau de notaire de la région.



Myriam, Brigitte, Marylie et Gilles.

Charles Eugène Morin et Francine Bossé

Charles Eugène Morin, né le 20 mars 1935, fils de Léa Caron et d'Omer Morin, a vécu neuf années au 10^e rang de la Rivière Cabano. Ensuite, la famille d'Omer Morin a déménagé sur une ferme à un mille du village.

Il épousa **Francine** Bossé, née le 17 janvier 1943, fille d'Yvonne Fournier et de Calixte Bossé, le 3 septembre 1960. Francine a rendu l'âme le 2 août 2000.

Après avoir pris la relève de la ferme et occupé la fonction de bûcheron, en 1962, Charles Eugène exerce le métier d'opérateur de machinerie lourde, ce qui lui demande d'aller travailler pendant dix ans (de 1972 à 1982) dans le territoire du Nord (Baie James et Mont Wright). Pendant cette période, Francine a dû s'occuper seule de ses enfants.

Francine, en plus d'être femme au foyer, travailla à temps partiel comme serveuse à l'Hôtel du Lac du Repas pendant plusieurs années.

La famille Morin a habité la maison paternelle jusqu'en 1988. Par la suite, Francine et Charles Eugène ont déménagé dans un appartement aux



*Francine Bossé et
Charles Eugène Morin.*

Habitations Saint-Eusèbe (à l'ancien presbytère) où Charles Eugène vit encore.

De leur union sont nés quatre enfants :

Brigitte, conjointe de Gilles Morin; *Gilles*; *Robert*, décédé le 8 juillet 1985; *Louise*, conjointe de Denis Lajoie.

Ils ont 7 petits-enfants.

1^{re} rangée :
Isabelle Lajoie,
Gilles Morin,
Charles Eugène
Morin et Francine
Bossé; 2^e rangée :
Denis Lajoie,
Patrick Lajoie,
Louise Morin,
Annick Lajoie,
Marylie Morin,
Myriam Morin et
Brigitte Morin.
En médaillon :
Robert Morin,
décédé le
8 juillet 1985.



David Morin et Euphémie St-Onge



David et Euphémie.

David Morin est né en décembre 1873; il était le fils d'Amable Morin et d'Henriette Roy. Il épousa Euphémie St-Onge en janvier 1898 à Ville Dégelis. **Euphémie** St-Onge était la fille de Louis St-Onge et de Paméla Bélanger. Ils ont vécu à Notre-Dame-du-Lac pendant quelques années puis ils ont acheté une terre à Saint-Eusèbe dans la route de Notre-Dame-du-Lac à Rivière-Bleue. Il a cultivé la terre pour faire vivre sa grosse famille.

Comme il était bon menuisier, il a bâti sa maison en 1906, sa grange et toutes les autres bâtisses et ce n'est pas avec de gros outils, c'était tout « équarri » de gros bois taillés à la hache.

Ça travaillait très fort avec leurs bras et avec les années il est devenu un gros cultivateur. Puis ils ont eu une grosse famille de douze ou treize enfants et plusieurs sont décédés très jeunes, mais ils ont été recompensés, car deux de leurs filles ont choisi la vie religieuse. Au moment de leur retraite ils ont confié leur ferme à leur garçon Wilfrid qui était déjà marié et qui vivait avec eux. David et Euphémie ont acheté une petite maison au village de Saint-Eusèbe. Pour passer le temps, David travaillait le

bois, il faisait des châssis, des portes, des seaux et il confectionnait même des tombes. Puis David s'est éteint à 75 ans en 1948 et Euphémie à 73 ans en 1953. De leur union sont nés plusieurs enfants :

Joseph, marié en 1921 à Marie Lavoie, est décédé en 1972;

Berthe, mariée en 1921 à Léon Lavoie, est décédée en 1962;

Alice, Sœur Enfant-Jésus, décédée à 89 ans en 1992;

Wilfrid, marié en 1930 à Corinne Rioux, est décédé en 2001;

Oscar, marié en 1929 à Lydia Rioux, est décédé en 1977;

Éva, mariée en 1938 à David Rioux, est décédée en 2000;

Imelda, mariée en 1932 à Ludger Lajoie;

Simonne, Sœur Enfant-Jésus;

Rose-Alma, mariée en 1945 à Albert-Élie Deschamps, est décédée en 1971.



La maison paternelle.

Ghislain Morin et Denise Dubé

Ghislain, né le 17 août 1942 à Saint-Eusèbe, est le fils d'Oscar Morin et de Lydia Rioux. Il quitta Saint-Eusèbe pour aller travailler à Lawrence, au Massachusetts. Il y rencontra **Denise** Dubé et se maria à Saint-Honoré de Témiscouata le 6 juillet 1968.

Après leur mariage, un premier enfant, **Daniel**, naquit le 13 mars 1972 à Methuen, Massachusetts. Au même endroit, le 5 novembre 1976, **Grégory** vint compléter la famille.

L'année 1978 marqua le

retour des Morin au Canada. Ils achetèrent une maison à Saint-Hubert, sur la rive sud de Montréal, où ils vivent toujours. **Daniel**, depuis 9 ans, travaille dans l'armée américaine. Il partage sa vie avec **Diane** Bellavance, infirmière.

Grégory a fait son cours en ébénisterie à Victoriaville. **Ghislain** travaillait pour la compagnie **Maytag** comme responsable de la réception et de l'expédition de la marchandise. Il a pris sa retraite en août 2004. **Denise** est éducatrice en service de garde dans le milieu scolaire.

La famille Morin



1^{re} rangée : Ghislain et Denise;
2^e rangée : Grégory, Daniel et Diane.

Ghislaine Morin et Gérard D'Astous

Ghislaine, fille d'Oscar Morin et de Lydia Rioux, née le 20 août 1930 à Saint-Eusèbe, l'aînée de la famille Morin. Après ses études, elle alla en 1948 chez les Filles de Jésus dans la région de Trois-Rivières où elle a résidé plusieurs années avant de revenir au Bas-Saint-Laurent, dans les paroisses de Saint-Émile d'Auclair, Biencourt et Notre-Dame-du-Lac. Continuant à œuvrer à la communauté religieuse, Ghislaine continue sa formation à Montréal à l'Institut d'hôtellerie comme spécialiste culinaire avant d'assumer la responsabilité de chef cuisinière au foyer de Sacré-Cœur dans la région de Rimouski pour plusieurs années. En 1971, elle décide de changer de vie en quittant la communauté religieuse pour travailler dans les presbytères de Causapscal et Nazareth. En 1982, Ghislaine épouse **Gérard D'Astous**, veuf et père de deux enfants pour aller résider à Pointe-au-Père, voisin du musée de la mer, bénéficiant d'une vue imprenable du fleuve Saint-Laurent. Ghislaine est décédée en 2002 à l'hôpital de Rimouski. Gérard demeure au même

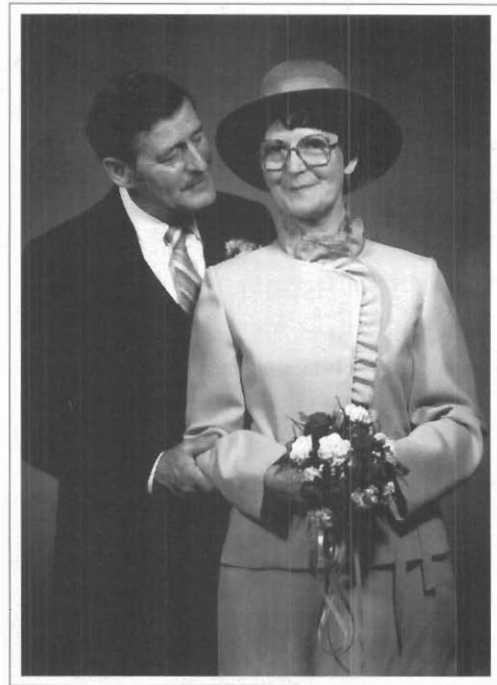

Gérard D'Astous et Ghislaine Morin.

endroit ayant pris sa retraite de la compagnie forestière de la Côte-Nord il y a quelques années.

Lucienne Morin et Isidore Leduc



Isidore Leduc et Lucienne Morin.

Plusieurs familles ont fait que Saint-Eusèbe a été fondé il y a 100 ans et qu'un siècle plus tard la paroisse existe encore et a conservé une certaine vigueur. La famille Morin, et j'en suis, fait partie des

branches de cet arbre qui forme notre municipalité. Je suis **Lucienne** Morin, fille d'Oscar et de Lydia Rioux, et je suis née à Saint-Eusèbe le 26 novembre 1933. J'ai passé une enfance heureuse à Saint-Eusèbe et assez jeune je suis partie pour aller chez les Filles de Jésus. Je suis cependant restée attachée à mon milieu et aux gens qui y résident. Plusieurs années après être entrée en communauté, j'ai décidé de changer de vocation et je me suis mariée à **Isidore** Leduc le 5 juin 1982 à Trois-Rivières. Depuis ce temps nous résidons sur la rive sud de Trois-Rivières, plus précisément à Nicolet. Ça nous fait toujours plaisir et c'est avec nostalgie que nous retournons à l'occasion voir les gens de Saint-Eusèbe. Isidore est décédé le 18 avril 2005.

Bon centenaire à tous les gens qui y résident et à tous ceux qui y ont résidé.



*Monette Morneau
et Gilbert Morin.*

Le 31 août 1968, **Jocelyne Deschamps** et **Gilbert Morin** célébrèrent leur union en la paroisse de Saint-Eusèbe en présence de leurs familles Paul-Émile Deschamps et Oscar Morin. De leur union, naquirent deux garçons : **Éric**, le 29 août 1970 et **Yves**, le 3 mars 1973. Jocelyne décéda le 3 septembre 1973 à l'Hôtel Dieu de Lévis, à la suite d'une longue maladie.

Le 2 août 1975, **Monette Morneau** et **Gilbert Morin** se marièrent en la paroisse de Saint-Romuald d'Etchemin, ce qui permit à la famille Morin d'être de nouveau réunie avec les deux enfants. Ils établirent domicile à Charny jusqu'en 1994. De 1994 à 2002, le travail de Gilbert les amena à s'établir en Montérégie, soit dans la région de Saint-Jean-sur-Richelieu. Ne craignant pas les déménagements, une offre de venir s'établir dans sa région natale du Bas-Saint-Laurent ramena le couple à Rimouski en janvier 2002. En octobre 2003, ils deviennent propriétaires d'une résidence d'été à Saint-Eusèbe en préparation de la retraite dans les prochaines années.



Jocelyne Deschamps

Monette travailla plusieurs années comme agente de bureau. Elle quitta ce travail pour le déménagement en Montérégie. Gilbert œuvra presque toute sa carrière comme gestionnaire; principalement pour le secteur public, après un début dans le secteur privé.

Les deux garçons s'établirent dans les villes de Québec et de Montréal. **Éric**, à Québec, œuvre dans le domaine de la restauration et **Yves** étudie à Montréal à l'UQAM en administration. Une jolie petite fille de 5 ans, **Camille**, fille d'**Éric**, nous donne le privilège d'être grands-parents avec tout le bonheur que cela apporte.

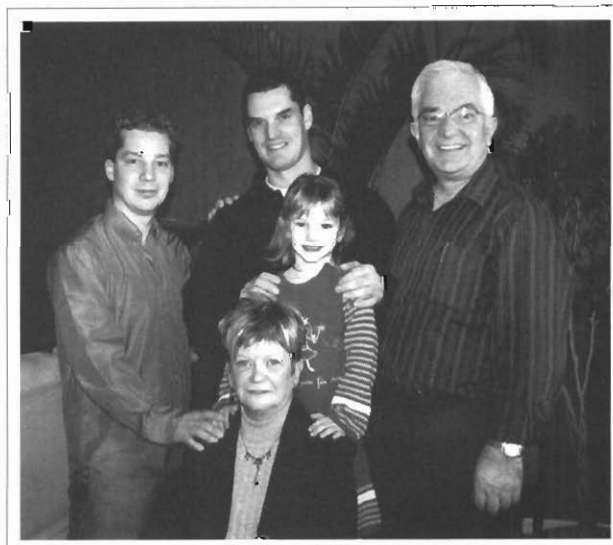

*La famille Monette Morneau
et Gilbert Morin.*

— Jeannine Morin et Jean-Paul Marquis —



Jean-Paul Marquis et Jeannine Morin.

Si on demande aux gens de Saint-Eusèbe de nous raconter un siècle d'histoire, nous n'aurons pas trop d'un livre. Si nous demandons à la famille Morin de raconter son cheminement au cours de ce même siècle, nous aurons plusieurs pages très intéressantes. Si on demande à un des membres de cette famille de se raconter, nous aurons une page pleine de souvenirs et de mélancolie qui va bien au-delà des mots qui sont exprimés. **Jeannine** Morin, que Saint-Eusèbe a vu naître le 10 octobre 1937, est la fille d'un couple de pionniers de la paroisse, Oscar Morin et Lydia Rioux.

Elle épouse le 21 juin 1969, en l'église de Saint-Eusèbe, **Jean-Paul** Marquis, issu aussi d'un milieu rural, Sainte-Odile-sur-Rimouski, et né le 20 juin 1943. Résidant à Saint-Louis-de-Pintendre en banlieue de Lévis depuis leur mariage, ils sont les parents de deux filles:

Nathalie est née le 13 mai 1970. Elle est la compagne de vie de Jacques Drouin. Ils résident aussi à Pintendre et sont les parents de deux filles, Béatrice (1997) et Catherine (2000).

La deuxième, *Manon*, est née le 6 septembre 1972. Elle est mariée avec Steve Kett. Elle habite Banff, Alberta. L'écart des générations n'affecte en rien le plaisir et la joie que nous avons toujours eu à nous joindre et à participer aux rencontres de familles que nous avons eues de façon régulière au fil des ans. C'est toujours un plaisir de se retrouver à Saint-Eusèbe pour se remémorer les bons moments vécus ensemble avec les gens qui y vivent et qui y ont vécu.

Bon centenaire à tous ceux qui font partie de la communauté paroissiale de Saint-Eusèbe.

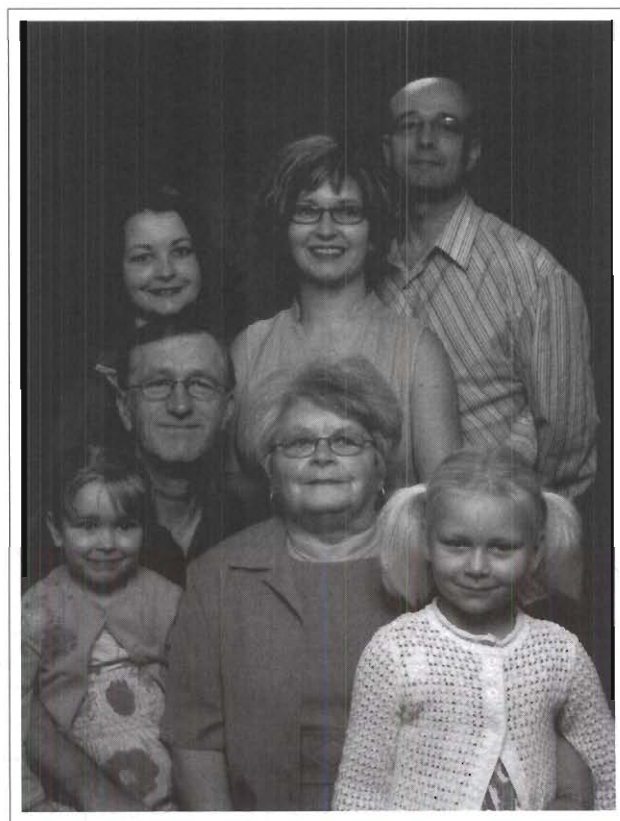

1^{re} rangée : Catherine, Jean-Paul, Jeannine et Béatrice; 2^e rangée : Manon, Nathalie et Jacques.



Joseph « Jos » Morin et Marie Lavoie



Joseph et Marie.

Joseph, fils de David Morin et d'Euphémie Saint-Onge, né à Notre-Dame-du-Lac le 14 février 1899, arriva à Saint-Eusèbe avec ses parents à l'âge de 7 ans.

Marie Lavoie, née à Notre-Dame-du-Lac le 28 octobre 1902, fille de Stanislas et de Victoire Paradis.

Joseph et Marie se sont mariés le 14 juin 1921 à Notre-Dame-du-Lac. Le couple s'installe à Saint-Eusèbe sur le lot 8, rang 4-5. Il occupait le métier de cultivateur. Ils élevèrent leurs enfants et plus tard elle est devenue sage-femme.

En 1952, ils déménagèrent tous deux au village pour leur retraite. Joseph est décédé le 17 mars 1972. Marie déménage à Notre-Dame-du-Lac. Elle est décédée le 21 septembre 1987.

Jean-Paul, né le 3 mai 1922, a épousé Monique Patoine, de Saint-Benoît de Packington. Ils ont cinq enfants et demeuraient à Hauterive. Jean-Paul est décédé le 3 mars 1978.

Bruno, né le 30 septembre 1923, a épousé Cécile Patoine, de Saint-Benoît de Packington. Ils ont cinq enfants et demeurent à L'Ange Gardien.



1^{re} rangée : Jean-Paul, Joseph, Marie et Alice-Michèle; 2^e rangée : Émile et Bruno.

Emile, né le 2 août 1925, a épousé Pierrette Lacasse, de Saint-Eusèbe. Ils ont six enfants et demeurent à Saint-Eusèbe.

Alice-Michèle, née le 3 décembre 1926, a épousé Conrad Pellerin, de Saint-Eusèbe. Ils eurent sept enfants dont trois sont décédés. Ils demeurent à Esprit-Saint. Conrad est décédé le 28 janvier 2000.



La maison David Morin au village.

Omer Morin et Léa Caron

Omer Morin est né le 5 juin 1898 à Saint-Eusèbe, fils d'Amable et de Marie Malenfant. Léa Caron est née le 15 août 1901 sur l'Île Verte, Rivière-du-Loup, fille d'Alexandre et de Marie St-Pierre. Ils se sont mariés le 1^{er} juillet 1919 à Saint-Eusèbe.

Après avoir vécu quelques années à Rivière-Bleue, le couple est arrivé à Saint-Eusèbe en 1931. En 1932, ils se sont établis sur un lot du rang 10, voisin de ce qui est aujourd'hui le moulin de Denis Lajoie. Plus tard, en 1945, la famille s'est établie sur une ferme du rang 11 à la maison qui est aujourd'hui au 148 Principale.

Omer et Léa ont eu 13 enfants tous mariés; dans l'ordre : *Lucille* (Léo Beaulieu), *Laurette* (Camille Saint-Onge), *Jos.-Omer* (Jeanne Briand), *Gabrielle* (Antonio «Pitou» Dubé), *Aimé* (Marguerite Gagné), *Roland* (Fabiola Sirois), *Lauréanne* (Elisée Bossé), *Aurélien* (Carmelle Ouellet), *Rita* (Armand Deschamps), *Charles-Eugène* (Francine Bossé), *Fernand* (Irène Beaulieu), *Claude* (Lina Lavoie) et *Jeannine* (Gaétan Pellerin). Leurs enfants leur ont donné 100 petits-enfants et plusieurs arrière-petits-enfants.

Pour suppléer aux faibles revenus de la ferme, Omer faisait plusieurs métiers. Il fut scieur et limeur de grande scie dans les moulins de sciage de bois: métier qu'il a appris au moulin de son père. Il effectuait également des travaux de menuiserie et, à l'occasion, des travaux de maçonnerie. Il a



Omer Morin et Léa Caron.

également été opérateur de moulange pour un certain temps.

Léa était une vraie femme de maison. Courageuse, elle cultivait un jardin, faisait des conserves, du tricot et du tissage, sans négliger la cuisine et les lavages.

En dépit de ces années difficiles, Omer et Léa ont su léguer à leurs descendants courage, générosité et joie de vivre. Une de leurs activités préférées était la réception du Jour de l'An où la famille toute entière avec les petits-enfants se rassemblaient à la maison familiale pour la bénédiction paternelle et le premier repas de l'année. Léa avait alors pris soin de préparer sa recette unique de « bœuf à la mode » et de tourtières (pâtés à la viande). Chacun de leurs enfants, gendres et brus pourraient vous raconter des anecdotes de ces matins mémorables.

Omer et Léa ont pu célébrer leur 60^e anniversaire de mariage alors qu'ils étaient bien lucides et autonomes.

Omer est décédé en janvier 1980 à l'âge de 81 ans. Léa est décédée un an plus tard en janvier 1981 à l'âge de 79 ans.

En avant : Rita, Jeannine, Léa, Omer, Claude et Fernand; debout : Lauréanne, Gabrielle, Laurette, Lucille, Jos.-Omer, Aimé, Roland, Aurélien et Charles-Eugène.



Oscar Morin et Lydia Rioux



Oscar Morin et Lydia Rioux.

Souvenons-nous d'Oscar et Lydia...

Oscar, né le 23 septembre 1907, fils de David Morin et d'Euphémie Saint-Onge, marié à Saint-Eusèbe **Lydia** Rioux, née le 30 juin 1911, fille de Joseph Rioux et de Marie Gagnon.

Ils s'installent sur une terre située sur la route Principale entre Saint-Eusèbe et Rivière-Bleue. En

plus de cultiver sa terre, Oscar consacre ses soirées du samedi à faire des coupes de cheveux aux hommes du canton. Lydia, comme les femmes de l'époque, s'occupe des travaux ménagers, de ses enfants et elle contribue aux revenus de la famille en exploitant ses talents naturels : elle tisse, coud, tricote. On dit en parlant de sa couture, qu'elle avait « le don de faire du neuf avec du vieux ».

Leur foyer a toujours été un lieu d'accueil, de partage et de joie de vivre. Leur demeure est ouverte à tous, même au dentiste qui arrête à la maison pour extraire les dents des gens de l'entourage.

De cette union, huit enfants, vingt-deux petits-enfants et trente-et-un arrière-petits-enfants viennent agrémenter leur vie :

Ghislaine (1930-2002) épouse Gérard d'Astous en 1982; *Rita* (1932) épouse André Pellerin en 1954; *Lucienne* (1933) épouse Isidore Leduc en 1982; *Lucille* (1935-2001) épouse Roméo Deschamps en 1959; *Jennine* (1937) épouse Jean-Paul Marquis en 1969; *Benoît* (1940) épouse Gisèle Deschamps en 1970; *Ghislain* (1942) épouse Denise Dubé en 1968; *Gilbert* (1946) épouse Jocelyne Deschamps en 1968 et en 2^e mariage Monette Morneau en 1975.

Oscar décède en 1977 et Lydia en 2002.



La famille
d'Oscar
et de Lydia.

Philippe Morin et Alma Morneau



Philippe Morin et Alma Morneau, en 1920.

Fils de Philippe Morin et d'Amanda St-Onge, **Philippe** vit le jour à Saint-Eusèbe le 26 février 1895, pour y résider toute sa vie. Il prit comme épouse **Alma** Morneau, fille de Joseph Morneau et d'Odélie Sleight, le 16 février 1920. Cette dernière, aussi native de Saint-Eusèbe, vint au monde le 16 février 1903.

Les nouveaux mariés prirent possession de deux lots à défricher vendus par le gouvernement aux colons appelés à fonder une famille. De leur union naquirent six enfants : *Laurent 1*, décédé en bas âge. *Laurent* (8 octobre 1929) épousa en premières noces Isabelle Lebrun, de Saint-Eusèbe,

en 1952. Trois filles naquirent de cette union : France, Lucille et Marie. Veuf, il épousa en secondes noces, Pauline Bernier, de Saint-Alexandre, en 1958. De cette union, on compte quatre enfants : Richard, Brigitte, Denis et Lynda. Six petits-enfants et cinq arrière-petits-enfants s'ajoutèrent à la famille de Laurent. *Georges* (24 avril 1933) décéda le 5 novembre 1951. *Marie* (2 septembre 1936), célibataire. *Thérèse* (14 octobre 1938) se maria à André Morel, de Beupré. Ils eurent deux filles : Michèle et Danielle. Elle décéda le 1^{er} février 2004. *Louis-Philippe* (5 juillet 1943), épousa Viviane Pomerleau, de Saint-Côme Linière, en Beauce. De leur union, on retrouve Alain, Carol et Sonia, qui leur donnèrent sept petits-enfants.

Nos parents, fort respectueux et attachés à leur terre, à leur coin de pays, malgré un statut de cultivateur qui relevait autant du défi que d'un labeur quotidien, s'acharnèrent de l'aube au crépuscule à obtenir une terre fertile. On n'a qu'à penser aux moyens du temps pour abattre des arbres, retirer les souches et les pierres du sol. Mais, malgré ces multiples travaux pour subvenir aux besoins de leur famille, ils réussirent à nous transmettre des valeurs imprégnées de leur



1^{re} rangée : Thérèse, Louis-Philippe et Laurent; 2^e rangée : Laurent, Philippe (papa), Alma (maman), Marie et Georges, en 1948.

Philippe Morin et Alma Morneau

personnalité et animées par une solide foi. En plus du « gros bon sens », nos parents, de nature simple et réaliste, firent face à de nombreux autres obstacles dont l'invalidité de papa en 1945.

Durant la période d'invalidité de papa, Laurent et Georges, pour soutenir nos parents, redoublèrent leur implication à la ferme. Marie, pour sa part, participait aux différentes corvées pour la famille. Cette aide accrue des enfants permettait à notre mère de poursuivre sa passion : son jardin, ses fleurs. À l'occasion, avec notre père, elle participait à certains mouvements paroissiaux comme le Mouvement de la Tempérance et plus spécifiquement pour elle, le Cercle de Fermières.

Au décès de notre père en octobre 1960, maman, malgré sa peine, replongea dans le quotidien et poursuivit ses activités la rattachant à la terre. Le don d'elle-même fut, comme toujours, son pain quotidien. Le 6 juillet 1989, le jour était venu où notre mère quitta Saint-Eusèbe pour retourner vers le Père.

Au cours des années, chacun des enfants prit son envol. Laurent vendit la maison paternelle en 1959 où habite depuis Réjean Ouellet. Laurent se spécialisa en mécanique et en électricité. Il travailla dans le domaine de la construction et en maintenance à la Ville de Saint-Eustache. Aujourd'hui, il est rentier.

Marie, elle, suivit des études dans une communauté religieuse pour enseigner durant onze ans. Par la suite, elle poursuivit des études en service social pour travailler durant vingt ans. Aujourd'hui, elle accom-

pagne des personnes en fin de vie et est artiste-peintre.

Thérèse connut une vie remplie d'études, de voyages et de divers projets. Elle enseigna plusieurs années pour réaliser la mise sur pied du département d'andragogie de l'Université du Québec à Rimouski.

Pour sa part, Louis-Philippe s'impliqua durant dix ans dans le milieu hospitalier. En 1974, il s'exila aux États-Unis avec sa famille pour entreprendre des études en chiropratique. Gradué en 1977, il revint au pays et avec le support de son épouse Viviane, il mit sur pied sa clinique à Sillery où il poursuit sa pratique.

Malgré le départ de papa et de maman pour l'au-delà, enfants et petits-enfants leur rendent visite à l'occasion au cimetière de Saint-Eusèbe.

Papa et maman demeurent toujours pour nous des modèles par leur exemple de vie. Ils vécurent dans la foi, la discipline, la vérité, la simplicité, le devoir, le respect des êtres, ce qui leur permit de surmonter bien des difficultés. Ils nous légèrent comme plus bel héritage une grande fierté à porter leur nom et leur souvenir.



Alma (assise), Louis-Philippe, Marie, Thérèse et Laurent.

Wilfrid Morin et Corinne Rioux



*Germaine Morin (1932-1943),
Jacques Morin (1936-1986),
Thérèse Morin (1938-1987).*

Wilfrid Morin est né le 9 mars 1906 à Notre-Dame-du-Lac. Il est le fils de David Morin et d'Euphémie St-Onge. Il a vécu avec ses parents toute son enfance en travaillant sur la ferme que son père avait achetée à St-Eusèbe. Wilfrid avait beaucoup d'ambition et de fierté. Il prit pour épouse **Corinne** Rioux le 1^{er} octobre 1930 en l'église de Saint-Eusèbe; elle est née le 26 mai 1906; elle est la fille de Joseph Rioux et de Maire-Claire Gagnon, de Sainte-Rose-du-Dégelé; elle est la deuxième d'une famille de quatorze enfants. Dès son jeune âge, Corinne et ses parents sont venus s'installer à Saint-Eusèbe. Après leur mariage, Wilfrid et Corinne ont demeuré sur la ferme paternelle jusqu'à leur retraite. Ils ont fini leurs jours dans une maison d'accueil chez Jean-Raymond et Nicole Morneau de Saint-Eusèbe. Corinne est décédée le 10 mars 1998 à l'âge de

91 ans et 10 mois et Wilfrid le 1^{er} octobre 2001 à l'âge de 95 ans et 6 mois. De leur union sont nés 10 enfants, 20 petits-enfants et 7 arrière-petits-enfants.

Charles-Albert, né le 7 août 1931, marié à Yolande Lavoie le 26 décembre 1958, leurs enfants : Roselyne, Myriam, Bastien. *Germaine*, née le 25 octobre 1932, décédée le 26 mai 1943. *Henri*, né le 17 août 1934, marié à Louiselle Bossé le 29 juin 1957, leurs enfants : Christian, Julie, Bernard et Marina. *Jacques*, né le 25 juillet 1936, marié à Andréa Deschamps le 1^{er} juillet 1967, leur fille : Valérie. Jacques est décédé le 18 août 1986 et Andréa est décédée le 24 janvier 2004. *Thérèse*, née le 4 septembre 1938, épousa Pierre Trépanier le 30 septembre 1967, leurs enfants : Marie-Pierre, Jeneviève. Thérèse est décédée le 12 juin 1987. *Jacqueline*, née le 19 juin 1942, épousa Emmanuel Coulombe le 30 octobre 1971, leurs enfants : Violaine, David, Jérôme et Sébastien. Emmanuel est décédé en 2003. *Germaine*, née le 21 février 1945, épouse Robert Leclerc le 16 août 1969, leurs enfants : Sylvain et Annie. Robert est décédé le 9 mars 1990 et Annie est décédée le 23 octobre 1990. *Marcel*, né le 16 novembre 1946, époux de Jocelyne Guimond le 17 août 1971, leurs enfants : Serge et Émilie. *Bernadette*, née le 8 décembre 1947, décédée le 19 septembre 2005; *Marie-Claire*, née le 22 novembre 1951, épouse de Henri Richard le 4 août 1979, leurs enfants : Jean-François et Marie-Ève.

1^{re} rangée: Bermond Roy et Germaine Morin, Wilfrid Morin et Corinne Rioux, Jacqueline Morin et Emmanuel Coulombe, Pierre Trépanier et Claudette Thériault derrière lui; 2^e rangée : Charles-Albert Morin et Yolande Lavoie, Henri Morin et Louiselle Bossé, Henri Richard et Marie-Claire Morin, Bernadette, Jocelyne Guimont et Marcel Morin, Andréa Deschamps et Émilien Théberge.

