

*Les textes de ce livre ont été préparés par  
Jacques Laberge, Richard Bossé et Gabrielle  
Bossé.*

*Correction des épreuves :  
Gemma Laplante et Michèle Laplante*

*Ont aussi collaboré : Marie-Paule et  
Eva Bossé, M. et Mme Joseph Bossé,  
Lionel Briand, M et Mme Albert Laplante,  
M. et Mme Jean-Charles Beaulieu,  
M. Jean-Paul Bossé*

*Conception et réalisation de la couverture et  
de la mise en pages : Jacques Laberge  
La mise en page a été réalisée au moyen du  
logiciel QuarkXpress ©*

***Tous droits réservés***

*Il est interdit de reproduire ce volume en tout  
ou en parties sous quelque forme que ce soit  
sans la permission écrite de l'éditeur*

***Copyright © 1993***

*Comité du Centenaire de Saint-Germain  
506, Route principale  
Saint-Germain, Qc  
G0L 3G0*

***Saint-Germain 1893-1993***

*Dépôt légal  
Bibliothèque nationale du Québec,  
2e trimestre 1993*

*Imprimé chez Graphie inc.*

Saint-Germain  
de  
Kamouraska

1893-1993

## Note d'édition

“Saint-Germain, 1893-1993” comporte plusieurs parties d’espèces diverses. Vous trouverez d’abord, après les messages des personnages publics, une histoire de Saint-Germain. La première partie de cet essai historique traite surtout des événements liés à la fondation de la paroisse, de façon chronologique et exclusivement à partir des documents d’archives. Dans la mesure où les documents le permettaient, on a inclus dans cette chronologie des références à des événements plus récents. Le lecteur remarquera cependant que, plus on se rapproche d’aujourd’hui, moins les sources de documentation sont abondantes. La seconde partie de l’essai est thématique c’est-à-dire qu’elle traite de certaines dimensions importantes de la vie commune comme, par exemple et entre autres, la vie économique ou la vie culturelle. La plupart des informations qui ont servi à construire cette partie thématique nous viennent de témoignages plutôt que d’archives. Il faut donc les lire de façon critique. Cette histoire a été délibérément intitulée “Une histoire de Saint-Germain”. Elle ne prétend pas dire le dernier mot ni tout dire sur le passé de ce village. Le matériel à interpréter est toujours là, à la disposition de quiconque voudrait bien la refaire.

La partie historique est suivie d’une partie sur les familles originaires de Saint-Germain et de celles qui y vivent actuellement. Chaque famille participante a présenté un texte original et une photographie. Ce sont ces documents que nous reproduisons tels qu’ils nous ont été soumis. Enfin, l’ouvrage contient un répertoire des baptêmes, des mariages et des décès qui ont eu lieu dans le passé de la paroisse. Nous espérons que cette lecture vous sera agréable et instructive.

*Jacques LABERGE*

## Table des matières

Messages .....	7
----------------	---

### Une histoire de Saint Germain

Introduction .....	19
Saint-Germain avant l'heure .....	21
Pointe-Sèche .....	22
La première requête .....	25
La seconde requête .....	31
Une commission spéciale examine le projet .....	32
L'opposition se manifeste en force .....	33
La réplique de Saint-Germain .....	36
Vers une paroisse «de fait» .....	38
On construit l'église .....	39
Les excommuniés de Saint-Germain .....	40
Apparente soumission des insoumis .....	42
L'opposition commence à faiblir .....	44
Les pasteurs protestants débarquent à Saint-Germain .....	47
Le vent tourne .....	50
Vers une paroisse «en droit» .....	54
Saint-Germain devient enfin paroisse .....	57
Saint-Germain s'organise .....	60
On construit à nouveau .....	63
Le règlement de la dette avec Kamouraska .....	64
Nouvel accrochage aux frontières .....	65
Les dernières annexions de territoire .....	69
Des cloches pour Saint-Germain .....	70

Les curés de Saint Germain.....	72
La vie municipale à Saint-Germain.....	78
La vie scolaire à Saint-Germain.....	79
La vie commerciale à Saint-Germain.....	82
L'hospitalité à Saint-Germain.....	85
L'agriculture et l'élevage à Saint-Germain.....	86
La vie industrielle à Saint-Germain.....	87
Quelques institutions de Saint-Germain.....	91
La vie culturelle à Saint-Germain.....	93
Les événements tragiques.....	96
Les vocations religieuses.....	98
Les associations de Saint-Germain, leur passé, leur présent.....	113

## Les familles de Saint-Germain

Table de référence.....	135
Présentation des familles.....	139 à 285

## Répertoire des baptêmes, des mariages et des décès

Préface.....	290
Les baptêmes.....	293
Les mariages.....	350
Les décès.....	413

## Annexe

Chant-thème.....	448
------------------	-----

## Message de Mgr André Gaumond

La paroisse de Saint-Germain célèbre en 1993 le centième anniversaire de sa fondation. C'est un événement important pour une communauté. C'est l'occasion d'une réflexion sur les origines, sur les principaux événements qui ont jalonné la vie de la communauté, et aussi sur l'avenir à prévoir et à construire.

Au départ, la paroisse de Saint-Germain a connu des difficultés. Le projet de l'établissement d'une paroisse aux confins de Sainte-Hélène, de Saint-

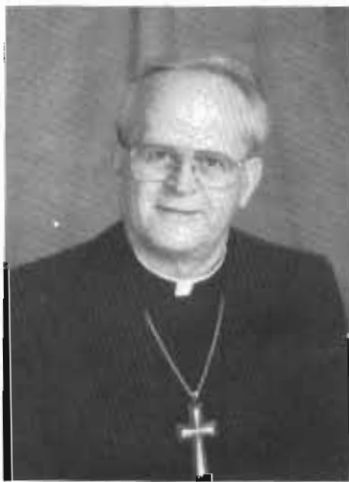

Louis de Kamouraska, de Saint-André et de Saint-Pascal rencontra une vive opposition. C'est la détermination des futurs paroissiens et paroissiennes de Saint-Germain qui a rendu possibles la construction d'une église et l'érection canonique de la paroisse.

Les pionniers d'ici étaient animés d'une grande foi. Ils y ont puisé courage, dynamisme et ténacité. Et s'il y a encore aujourd'hui une communauté bien vivante à Saint-Germain, il faut en être reconnaissant à ceux et à celles qui l'ont construite et animée avec tant de générosité. Et notre devoir, maintenant, est de poursuivre l'oeuvre entreprise. Et pour ce faire, redoubler d'ingéniosité et d'ardeur car les difficultés du monde actuel sont grandes. Que le Seigneur bénisse et accompagne toujours les paroissiens et paroissiennes de Saint-Germain.

*André GAUMOND*  
*Évêque de Sainte-Anne*

## Message de monsieur Brian Mulroney Premier-ministre du Canada

Je suis heureux de transmettre mes salutations les plus cordiales à tous les résidents de Saint-Germain de Kamouraska à l'occasion des célébrations soulignant le 100e anniversaire de fondation de leur municipalité.

Ces fêtes vous permettent de commémorer le souvenir de tous ces hommes et de toutes ces femmes qui ont choisi Saint-Germain de Kamouraska pour s'y établir et y constituer une communauté dynamique et prospère. Chacun à votre manière, vous avez su mettre en valeur le patrimoine que vos courageux prédécesseurs vous ont légué. En réaffirmant votre appartenance à Saint-Germain de Kamouraska et votre foi en son avenir, vous contribuez à préserver et à enrichir le caractère unique de votre localité, tout en participant à l'édification d'un pays harmonieux et fort où il fait bon vivre.



Au nom du gouvernement du Canada, je vous rends hommage pour votre esprit civique et vous offre mes meilleurs voeux de bonheur et de prospérité.

*Brian MULRONEY*  
*Ottawa 1993*

## Message de monsieur Robert Bourassa Premier-ministre du Québec



Depuis cent ans maintenant, Saint-Germain s'épanouit et rayonne au niveau régional grâce à la persévérance de ses citoyens et de ses citoyennes et à l'attachement qu'ils montrent pour leur coin de pays. La profonde détermination à réussir qui les caractérise témoigne de la vitalité du peuple québécois. Aujourd'hui, leurs efforts s'ajoutent à notre entreprise collective d'édification du Québec.

Au nom de tous les Québécois et les Québécoises, je désire partager avec vous ce moment de fierté bien légitime et vous offrir mes vœux de prospérité et de succès.

*Robert BOURASSA  
Premier-ministre du Québec*



## Message de monsieur André Plourde député de Kamouraska/Rivière-du-Loup

Il m'est très agréable d'offrir mes hommages les plus respectueux à tous les citoyens et citoyennes de Saint-Germain de Kamouraska à l'occasion du centenaire de leur municipalité.

Un événement de ce genre est digne de mention et de célébration. En effet, toute la population de Saint-Germain est dans l'allégresse et en soulignant les cent ans d'existence de leur paroisse, tous et chacun désirent exprimer à leur façon leur gratitude et leur admiration à l'égard de leurs ancêtres qui ont su si habilement façonner ce magnifique coin de pays. Ce ne fut sûrement pas toujours facile pour ces bâtisseurs mais ces valeureux pionniers avaient la notion du devoir à accomplir. Je ne peux que souscrire à votre joie et souhaiter que ces réjouissances apportent à chacun et chacune d'entre vous l'occasion de vous remémorer l'histoire de votre municipalité.



Je souhaite à toute la population de Saint-Germain de joyeuses célébrations et je me permets de féliciter le Comité des fêtes du centenaire pour avoir su mener à bien cet anniversaire.

*André PLOURDE*  
*Député*

## Message de madame France Dionne députée de Kamouraska/Témiscouata

Dans le cadre des Fêtes qui soulignent cette année le 100e anniversaire de la paroisse de Saint Germain, je suis heureuse de m'associer à toute la population pour souligner cet important événement.



Par son travail et ses grandes qualités de coeur et d'esprit, la population de Saint-Germain a construit tout au long de ces années une municipalité dont les gens ont raison d'être fiers aujourd'hui.

Aux membres du comité organisateur de ces fêtes ainsi qu'à tous les citoyens et citoyennes, je vous prie de recevoir mes plus sincères félicitations et mes meilleurs voeux pour ce centenaire.

*France DIONNE*  
*Adjointe parlementaire au ministre*  
*de l'Industrie, du Commerce et de la Technologie*

## Message de monsieur le curé Jacques Lajoie

La paroisse de Saint-Germain se rappelle cette année les cent ans de son existence religieuse et municipale. C'est avec fierté que nous tentons de retracer les faits et gestes de nos ancêtres qui ont fait preuve de générosité, de ténacité et de courage extraordinaires pour donner à la future paroisse une église d'une remarquable beauté. Leur principale préoccupation était religieuse; ils voulaient pouvoir se rendre plus facilement à l'église pour célébrer leur foi, le dimanche, pour mieux la vivre tout au long de la semaine. Attachés à leur sol et à leur foi, ils nous ont laissé un héritage de force, de courage et de ténacité. Comme eux, aimons notre coin de pays, soyons fiers de notre paroisse, soyons fiers de ce que nous sommes, soyons attachés à notre foi chrétienne.

Jésus Christ, hier, aujourd'hui et demain, a été, est et sera le coeur de nos amours, la lumière de nos intelligences, la force de nos bras.



À tous ceux qui ont fait la paroisse de Saint-Germain, hommage et reconnaissance.

À tous ceux qui y vivent, félicitations et bon centenaire.

À tous ceux qui nous visiteront, anciens et amis, bonjour et bienvenue.

*Jacques LAJOIE*  
*pré-curé*

## Message de monsieur Marcel Barbeau Préfet de la M.R.C. de Kamouraska

Je suis heureux de m'associer de tout coeur aux citoyens et citoyennes de Saint-Germain qui célèbrent le 100e anniversaire de la fondation de leur paroisse.

On ne peut qu'être rempli d'admiration en songeant au courage et à la tenacité qu'il a fallu aux fondateurs de nos villages.

La vie paroissiale requiert une participation éclairée et dévouée dans des travaux fraternels qui débouchent sur un avenir d'espoir pour que cette belle paroisse continue de progresser.

Que ces rassemblements auxquels tous sont conviés suscitent des souvenirs émouvants dans la mémoire des gens!



Au nom de la municipalité régionale du Comté de Kamouraska, sincères félicitations au comité des fêtes et tout le succès désiré.

*Marcel BARBEAU*  
*Préfet M.R.C. de Kamouraska*

## Message du monsieur Benoît Bérubé maire de Saint-Germain

Le centenaire de Saint-Germain est pour moi l'occasion de rendre hommage à tous ceux et celles qui nous ont précédés et qui ont travaillé dur pour nous donner ce que nous avons aujourd'hui.



L'oeuvre que nos ancêtres ont commencée dans le labeur, la sueur et la peine, efforçons-nous de la poursuivre dans le même esprit afin de transmettre à nos enfants l'héritage qu'ils nous ont légué.

Malgré les quelques entreprises abandonnées depuis ce temps, ce serait l'occasion en cette année d'anniversaire de regarder vers l'avant et que tous ensemble, gens de Saint-Germain, on se donne la main afin de conserver et d'améliorer ce qu'il nous reste. Soyons fiers de notre paroisse et que ces fêtes soient l'occasion de retrouvailles et de réjouissances, sans

oublier ceux qui ne sont plus là pour fêter avec nous.

Le conseil municipal se fait unanime pour souhaiter la bienvenue à nos visiteurs et un bon retour aux sources à tous les gens de chez nous.

*Benoît BÉRUBÉ, Maire*

## Message de monsieur Robert Soucy, Président du comité du centenaire

Saint-Germain a déjà un siècle d'existence. C'est l'occasion idéale pour rendre hommage à ces hommes et à ces femmes qui ont bâti notre paroisse et qui, tout comme nous dans nos histoires personnelles, ont vécu des moments difficiles et des moments de grandes joies.

Profitons alors de notre grande fête du centenaire pour nous offrir un bouquet d'activités réjouissantes et des moments de retrouvailles inoubliables.

J'invite tout le monde à venir partager ces jours de fête dans un esprit fraternel et d'accueil chaleureux. Donnons-nous la main pour continuer le travail de nos ancêtres et montrer nos sentiments d'amour et de fierté.



*Robert SOUCY*  
*Président du Comité du centenaire*

## Le comité du centenaire de Saint-Germain



*De gauche à droite sur la première rangée :*  
Bibiane Landry, Jacques Lajoie, Benoît Bérubé, Robert Soucy

*De gauche à droite sur la deuxième rangée :*  
Jean-Charles Beaulieu, Gabrielle Bossé, Guy Lévesque, Roger Moreau,  
Sylvie Bossé.

Une histoire  
de  
Saint-Germain

par

Jacques Laberge



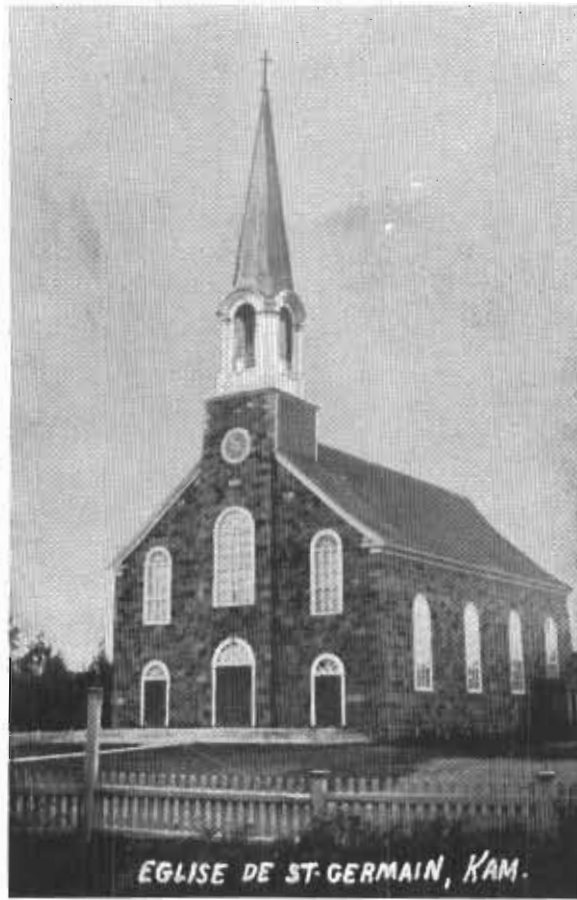

*EGLISE DE ST-GERMAIN, KAM.*

## Introduction

Lorsque j'ai accepté d'écrire ce petit ouvrage historique sur Saint-Germain, je me suis immédiatement inquiété. Y aurait-il quelque chose à dire? Mon regard «d'étranger», en effet, me montrait un village assez semblable à tous les autres, où la vie quotidienne coulait paisiblement sur un arrière-fond d'éternité. Et dans ce décor, les acteurs avaient l'air heureux. Et me revenait à l'esprit ce fameux proverbe : "Les peuples heureux n'ont pas d'histoire".

Cette inquiétude était vaine car sous les apparences tranquilles de sa période de maturité, notre village cachait une enfance tumultueuse. Saint-Germain, en effet, est né dans la controverse, par un coup de force et contre la volonté de tous. Saint-Germain est né du besoin d'identité d'un groupe de gens éloignés et vivant déjà en communauté sans qu'on leur en reconnaisse le droit. C'est cette histoire que nous allons vous raconter.

Songez en la lisant que, contrairement à la perception qu'on a ordinairement, explorer le passé des choses, c'est explorer la jeunesse des choses. Nous vous convions donc, par cette lecture, à un profond rajeunissement.

*Jacques Laberge*

*Pour écrire cet ouvrage, nous avons utilisé les archives de la paroisse de Saint-Germain, les archives du diocèse de Sainte-Anne de La Pocatière, les archives de l'archidiocèse de Québec et les archives de la Société historique de la côte-du-sud.*

## Saint-Germain avant l'heure

Bien avant que ce lieu où nous vivons devienne Saint-Germain, il fut le théâtre d'événements épiques. C'est à Saint-Germain qu'eut lieu l'une des premières batailles de la conquête anglaise de 1759. Nous citons ici Gaston Deschênes, historien originaire de la côte-du-sud :

« À 9 heures, le 7 septembre, Scott jette l'ancre devant Kamouraska. A une heure du matin, il envoie un commando remplir une mission particulière : enlever un habitant et le ramener à bord pour en tirer des informations. Le dimanche 9 septembre, à deux heures et demie du matin, le débarquement commence : deux heures plus tard, le détachement se regroupe à environ trois milles à l'est de l'ancienne église de Kamouraska et sort victorieux d'une escarmouche au cours de laquelle un ranger est tué et un autre blessé. Un ennemi (canadien) est tué, deux autres blessés et cinq autres faits prisonniers. Après cet affrontement, le détachement brûle cinquante-six maisons sur son chemin vers l'église de Kamouraska.

Une tradition locale veut que les habitants de Kamouraska aient eu l'honneur de repousser une petite invasion sur leur propre territoire dans le secteur de la route de Saint-Germain. Alexandre Paradis nous réfère à François-Magloire Derome qui ne cite rien d'autre qu'une tradition fidèle. L'escarmouche s'est effectivement produite dans le secteur de la route de Saint-Germain mais, en septembre, les anglais en sont sortis vainqueurs et ils ont amorcé à cet endroit leur marche destructrice vers Québec.»\*

---

\* Gaston Deschênes, *L'année des anglais. La côte-du-sud à l'heure de la conquête*. Septentrion, Sillery, 1988, 180 pages, pp. 68-69.

## Pointe-Sèche

Un peu plus à l'est et quelques dizaines d'années plus tard, mais encore sur ce territoire qui deviendra celui de Saint-Germain, s'est établie une petite communauté, unie par l'éloignement des centres : Pointe-Sèche. Ce lieu fut, au 18<sup>e</sup> siècle un village très prospère du comté de Kamouraska. Mais on n'en fait maintenant mention que dans les livres d'histoire. Sur place ne subsistent que quelques traces tangibles.

C'est la navigation fluviale qui a assuré la prospérité de ce petit village. La voie ferrée, qui reliait l'est de la province à Québec et à Montréal a sonné le glas de cet endroit habité surtout par les familles Roy et Desjardins. Les mémoires de Bernard Desjardins nous disent de quoi avait l'air ce village en 1857. Il y avait de belles grandes maisons de style colonial. On appelait ce lieu "Pointe-Sèche" parce qu'il s'agissait d'une pointe de montagne en forme de croix, pointe où on ne trouvait que du bois mort. Vers 1770, Joseph-Marie Roy, dit Desjardins s'installa à Pointe-Sèche. Il eut cinq fils qui construisirent tous leur demeure en cet endroit. Si bien qu'en quelques années on compta une population de quelque cent personnes, y compris les serviteurs. Citons ici un article du *Soleil* de novembre 1973 :

«De 1800 à 1850, il y eut beaucoup de circulation sur le fleuve. Puisqu'il n'y avait pas de chemin de fer, les petites goélettes faisaient de bonnes affaires; la pêche aussi était excellente : sardine, morue, hareng, anguille, esturgeon, saumon, marsouin et petites baleines blanches. Il y avait des vergers. On construisit un quai et cela déboucha sur la construction de goélettes. Elles étaient faites entièrement à la main. Les billots étaient coupés dans la forêt, transportés au chantier, placés sur des travers élevés et mis en planches avec un godendor. Un homme se mettait sur le billot et un autre en dessous. Ce travail occupait quotidiennement trois ou quatre groupes d'hommes pour une période de dix à douze heures. Les côtés du bateau

étaient coupés dans la forêt et choisis parmi les arbres courbés ou les racines. Quant aux planches, on les faisait tremper dans la vapeur pour les rendre plus malléables. Pour les joints, on se servait de chevilles de bois. L'étanchéité était obtenue par le calfeutrage. Les résidants de la Pointe-Sèche étaient des plus heureux. Durant la belle saison seulement, ils allaient à l'une ou l'autre des deux églises (Kamouraska et Saint-André) qui étaient situées à cinq ou six milles de distance. L'hiver ils étaient isolés à cause des tempêtes. Avec le chemin de fer et les bateaux à vapeur tout cela a fermé. Des quarante belles maisons, il n'en reste qu'une, le château des Campbell-Rankin, et quelques restes de pierres qui rappellent qu'il y eut un quai».

Ce château vaut qu'on raconte son histoire, car il est une des pièces importantes du patrimoine historique et culturel des québécois, malheureusement en voie de disparaître faute de mesures pour assurer sa protection.

D'abord, Qui était John Campbell? Une découpe de journal (rien ne nous permet d'identifier le journal et la date où l'article a été publié) nous fait une excellente présentation de cet homme et de son château:

«Il est né à Québec en 1785, d'un père anglais et d'une mère américaine. Son épouse, Mary-Vivian, était d'une riche famille anglaise. C'est en 1835 que l'homme d'affaires fit construire son château sur les fondations d'une autre maison. Campbell utilisa de la main-d'oeuvre locale même pour la finition intérieure; aussi y retrouve-t-on les principales caractéristiques de la décoration paysanne. C'était une maison prestigieuse mais quand même sans électricité ni eau courante. Cette dernière était amenée à la maison à partir d'une source un peu plus haut dans la montagne. On utilisait un boyau pour l'alimentation domestique. À la maison il fit ajouter une grange à deux étages, une forge, une remise et une maison pour les serviteurs. En bas de la montagne il fit ériger un moulin hydraulique qui fonctionnait grâce à une roue de quarante pieds de diamètre.

Homme entreprenant, il fit aménager un quai d'un quart de mille de long et une jetée de deux milles de long pour recevoir les gros navires en provenance de l'Europe. Puis, pour mettre ses propres goëlettes à l'eau, il fit compléter le tout par une descente de bateaux. Satisfait de sa prospérité, il décida de compléter son bonheur en allant chercher son épouse que l'on disait très jolie. Croyant l'impressionner avec son domaine, il fut très déçu; elle lui dit qu'il n'y avait rien là qui pouvait égaler ce qu'elle avait laissé en Angleterre et que même les étables de son père étaient plus jolies que le château qu'il lui avait fait construire. Ainsi, Mary-Vivian ne passa que certaines périodes au Québec. Si bien qu'en 1841, elle retourna chez elle pour ne plus y revenir. Un an plus tard John Campbell allait la rejoindre pour y mourir ensuite en 1855, à l'âge de 70 ans.

Le domaine fut légué aux nièces de Campbell puisque ce couple n'avait pas d'enfants. Une des nièces racheta toutes les parts des autres et c'est ainsi que de 1879, année où il fallut faire des travaux importants à la seigneurie, jusqu'en 1968, le domaine fut utilisé comme maison d'été par John Rankin et ses descendants. En 1968 le domaine a été racheté par M. Michel Richard pour y exploiter une partie de la forêt qui couvre les 250 arpents de la propriété. Il n'avait pas l'intention de restaurer les bâtiments. Des vandales les ont presque complètement vidés et brisés.

Cette maison a déjà accueilli des personnages célèbres. En tout cas, il est assuré que l'épouse du premier ministre du Canada, Mme John A. Macdonald y a séjourné à l'été 1882. En 1907, ce fut au tour du professeur Ernest Rutherford, pionnier dans les recherches du radium et de l'atome d'y passer quelques jours».

## La première requête

La première référence documentaire à un projet de paroisse nous vient d'une requête de francs-tenanciers datant du 12 novembre 1873. On y trouve l'exposition des faits et des arguments principaux à partir desquels se sont organisées au cours des années suivantes les différentes démarches menant à la fondation de la paroisse; on y trouve également le plan de la paroisse projetée qui ne subira que peu de modifications. Pour cette raison, nous citerons en entier cette requête initiale :

«L'humble requête de la majorité des parties ci-après désignées des paroisses de Saint-Louis, de Saint-Pascal, de Sainte-Hélène et de Saint-André, district de Kamouraska, professant la religion catholique, expose respectueusement :

Que la distance de six milles où la plupart d'entre eux se trouvent des églises des dites paroisses (...) où elles ont été desservies jusqu'à présent .

Que la difficulté que leur présentent les chemins surtout le printemps et l'automne ; la presque impossibilité d'envoyer d'aussi loin leurs enfants aux instructions chrétiennes et de s'y rendre eux-mêmes régulièrement pour accomplir leurs devoirs religieux.

Que la majorité de vos suppliants qui sont aujourd'hui desservis à la dite église de Saint-Louis seront aujourd'hui obligé de contribuer au paiement de coût de grosses réparations à ladite église et peut-être même à son agrandissement, étant devenue trop petite pour l'augmentation de la population du village incorporé de Kamouraska où elle est érigée ou peut-être encore de la construction d'une autre église en dehors d'icelle, sans les rapprocher des dites églises ni leur faciliter l'accomplissement de leurs devoirs religieux.



Que les dites parties de paroisses ci-dessous décrites, voisines les unes des autres forment un territoire d'environ cinq milles de front sur quatre milles de profondeur.

Que le nombre de familles, habitant les terres concédées de ce territoire forment une population de plus de six cents âmes et d'environ quatre cents communicants lequel nombre ne peut qu'augmenter.

Que les habitants présentement établis sur les dites terres pourraient annuellement fournir pour leurs dîmes, pour la subsistance d'un prêtre qui leur serait donné, la quantité de huit cent cinquante à neuf cents minots de grains de toutes sortes.

Que l'assistance aux offices divins dont les pauvres de la population du dit territoire sont privés depuis longtemps, sont autant de puissants motifs qui leur ont fait sentir depuis longtemps le besoin de former une paroisse à part.

Que c'est dans cette vue qu'ils ont volontairement souscrit et promis de fournir les syndics qu'il deviendra nécessaire d'élire, une somme suffisante pour faire construire une église en pierre et une sacristie, pour y célébrer les offices divins, sans avoir recours aux moyens légaux et cela après avoir obtenu votre permission. C'est pourquoi vos requérants vous supplient respectueusement de bien vouloir démembrer des dites paroisses et ériger canoniquement une paroisse sous l'invocation des Saints qu'il plaira à votre grâce de faire choix :

1. La partie de ladite paroisse de St-Louis qui se trouve comprise entre le fleuve Saint-Laurent au Nord, la ligne de division des propriétés de messieurs Antoine Roy dit Desjardins et Joseph Lajoie à l'ouest et la ligne de séparation de la dite paroisse de celles de Saint-Pascal, de Sainte- Hélène et de Saint-André, à l'est et au sud.

2. La partie de ladite paroisse de Sainte-Hélène comprise entre la ligne de séparation de celle de St-Louis à l'ouest et au nord, et la ligne de division des propriétés de messieurs Pierre Laplante et Georges Couturier et la rivière dites "au goudron" au sud.
3. La partie de la dite paroisse de Saint-Pascal comprise entre la ligne de séparation de celle de St-Louis à l'est et au nord et la ligne de division des propriétés de messieurs Joseph Béchard et Cyprien Béchard et la dite rivière "au goudron" à l'ouest et au sud.
4. La partie de la dite paroisse de Saint-André comprise entre la ligne de séparation de celle de St-Louis et le fleuve Saint-Laurent à l'ouest et au nord, la montagne de Mississipi et la ligne de division du domaine seigneurial et de la propriété de monsieur Hypolite Paradis à l'est et au sud.

De leur ordonner la construction des dites église et sacristie au plus tôt sur la propriété de M. Jean-Baptiste Moreau, au premier rang, près de la route connue sous le nom de "route de Saint-Germain"; se proposant après avoir obtenu le décret ecclésiastique requis en pareil cas, de s'adresser à messieurs les commissaires chargés de l'érection et de la division des paroisses dans ce diocèse afin de procurer à leur dite paroisse l'existence civile.

Et vos suppliants osent espérer que vous agréerez leur demande; que vous considérerez que l'étendue des dites paroisses le permet et qu'en ce faisant vous faciliteriez beaucoup la population de ce territoire dans l'accomplissement de ses devoirs religieux, notamment les pauvres et ils ne cesseront de prier.

*St-Louis de Kamouraska le 11 mai 1873.*

Suivent 82 signatures. La très grande majorité ont signé d'une croix. Le notaire Dessaint a orthographié leur nom sur le document. Voici la liste des signataires :

Édouard Roy	Jean St-Pierre
David Desjardins	Eliot Bois
Olivier Martin	Noël Pelletier
Édouard Pelletier, père	Simon Dionne
Ignace Roy	François-Xavier Beaulieu
Thomas Pelletier	Octave Baron
Maxime Beaulieu	Louis Francoeur
Elzéard Parent	Élisée Michaud
Ignace Roy, père	François (nom de famille illisible)
Georges Michaud	Alexis Potvin
Antoine Roy	Cyprien Lafrance
Guillaume Michaud	Louis Paradis
François Laplante	François Lévesque
Hilaire Michaud	Jean Pelletier
Joseph Deschênes	Jean Lévesque
Édouard Roy	Jean-François Lévesque
Jean-Baptiste Moreau	Eliot Potvin
Israël Dumais	Octave Bois
Louis Desjardins	Pierre Thériault
Nathanaël Dionne	Joseph Bois
Joseph Morin, père	Paul Deschênes
Joseph Morin, fils	Pascal Beaulieu
Baptiste Lavoie	Pierre Deschênes
Benjamin Pelletier	François Deschênes
Henri Dumais	Martin Beaulieu
François Dionne, père	Norbert Deschênes
François Dionne	Thomas Beaulieu

Damas Paradis  
François Parent  
Olivier Lebel  
Michel Ouellet  
Louis Pelletier  
Joseph Sirois  
Stanislas Ouellet  
Jean Dionne  
Noël Laplante  
Octave Laplante, père  
François Laplante, père  
Octave Laplante, fils  
Octave Potvin  
François Lévesque  
Jean-Baptiste Deschaines

Joseph Cloutier, père  
Joseph Cloutier, fils  
Jean R. Laplante  
Louis Laplante  
Octave Charette  
Michel Charette, père  
Paul Tardif  
Philémon Tardif  
François Déry  
François Ouellet  
Eliot Tardif  
Téophile Tardif  
Archibald Tardif  
Joseph Sirois

Mais Monseigneur ne crut pas devoir accéder à leur demande. La requête devait quand même avoir été jugée partiellement fondée car il n'osa pas donner une réponse totalement négative; il posa plutôt des objections secondaires et circonstanciées, jamais des objections de principes. Loin de dérouter les requérants ces objections ne firent qu'alimenter chez eux l'espoir de réussite. Nous pouvons avoir une idée des réponses de l'archevêque de Québec à cette requête en nous référant à une lettre écrite par le curé Doucet de Sainte-Hélène à son évêque le 5 mai 1874 : «Un brave habitant de Kamouraska, signataire de la requête demandant une nouvelle paroisse entre Kamouraska et Saint-André m'a dit hier que leurs derniers délégués auprès de votre grandeur, rapportaient que l'objection que vous leur avez faite était que vous n'aviez pas de prêtre disponible à leur donner et que là-dessus ils vous avaient répondu qu'ils allaient toujours bâtir en attendant,

que vous n'auriez plus rien objecté.(...) Les délégués qui se succèdent auprès de votre grandeur entretiennent toujours chez les requérants la certitude qu'avec de la persévérance ils réussiront. Je trouve qu'il serait bon que vous preniez un moyen de faire connaître publiquement votre volonté sans leur intermédiaire (...).

Il semble que pendant quelques années le projet n'évolua pas. Il recommença à faire surface vers 1882, si on se fie à une lettre du curé Hébert de Kamouraska à l'évêque (11 mai 1882) et dans laquelle il écrit que : «Il paraît que les gens de la route Saint-Germain veulent aller de nouveau demander la permission de bâtir une église. Ils ne se gênent pas de dire qu'ils sont décidés à bâtir même malgré l'Évêque. Cependant je suis persuadé qu'il s'agit d'un petit nombre de têtes chaudes, pour ne pas dire folles et que tout le bruit qu'ils font n'aura pas plus de suite qu'autrefois, car ils ont déjà fait à deux reprises différentes les mêmes menaces.»

Il chercha appui auprès de Monseigneur Taschereau, qui, dans une lettre du 5 juin de la même année, lui donna toutes les assurances qu'il attendait : «Monsieur, par votre lettre de ce matin, j'apprends que les habitants de la route Saint-Germain dans votre paroisse ont entrepris de faire bâtir une église dans leur rang, quoique cette permission leur ait été refusée plusieurs fois. Veuillez leur dire de ma part que non seulement je ne le permets point, mais que je leur défends expressément. Ceux qui souscrivent pour cette bâtisse s'exposent à dépenser de l'argent en pure perte et de plus se rendent coupables de révolte..» (AAQ 210A 610)

Que signifie : "...ont entrepris de faire bâtir une église...?". En fait, vers le printemps 1882, un certain nombre d'habitants de la paroisse de St-Louis de Kamouraska, avaient décidé de construire l'église. Chacun s'engageait à payer sa juste part (ce qui occasionnera une suite de procès un peu plus tard) suivant la valeur de ses terres. Le 24 mai lors d'une réunion tenue

chez Édouard Roy et présidée par le notaire Dessaint, les syndics qui devaient s'occuper de la construction de l'église furent élus : Thomas Beau-lieu, Octave Laplante (fils de Jean), Élisée Michaud, Jean-Baptiste Lavoie et Pierre Michaud. Le 28 juin, Dame veuve Jean-Baptiste Moreau et sa famille firent la donation d'un terrain aux syndics pour y asseoir l'église et la sacristie. Les donateurs déclarèrent faire cette donation pour tenir lieu de leur quote-part dans le coût de la construction: ils ajoutèrent comme condition à la validité du don que l'église soit construite à l'intérieur d'un délai de trois ans.

## La seconde requête

Comme l'avait prévu le curé Hébert, c'est en juillet 1882 qu'une autre requête, version à peine modifiée de la première, fut présentée à l'évêque. Les requérants proposèrent cette fois un découpage territorial différent; la nouvelle paroisse aurait toujours cinq milles de front mais trois milles de profondeur au lieu des quatre milles demandés dans la requête de 1873. Cette modification, pratiquement, excluait Saint-Pascal du partage. Pour rendre peut-être l'offre plus alléchante, on détaillait la dîme que les habitants de ces terres pourraient fournir à leur curé : aux 900 minots de grains divers on ajoutait la dîme de cinq lots de terres de deux arpents de front par quarante arpents de profondeurs et on laissait entendre qu'avec les futurs défrichements la richesse de la paroisse s'augmenterait; la somme dont serait privée le curé de St-Louis de Kamouraska n'était pas, de son propre aveu disait-on, nécessaire à sa subsistance et que les paroisses de Sainte-Hélène, de Kamouraska et de Saint-André n'étaient pas endettées de toute façon (ils avaient tort en un cas puisque la paroisse de Saint-André devait 1100\$). Ils manifestaient leur inquiétude face à un agrandissement possible de l'église de Kamouraska pour lequel ils vont bientôt être amenés à voter. Ils disaient que dans le but d'exempter les frais d'une répartition

légale nécessaire pour couvrir les frais de construction d'une église et d'une sacristie, ils étaient prêts à souscrire volontairement la somme de dix milles piastres courant.

## Une commission spéciale examine le projet

En réponse à cette dernière requête, l'archevêque de Québec nomma une commission d'enquête le 23 octobre 1882. Un avis fut affiché à la porte des églises de Kamouraska, de Sainte-Hélène et de Saint-André, le 29 octobre et le 5 novembre, offrant à ceux qui voulaient appuyer ou refuser la requête d'une nouvelle paroisse de se présenter à une réunion qui aurait lieu le 10 novembre. Le lieu de la réunion : la maison de dame veuve Jean-Baptiste Moreau dans le rang des petites côtes. Le commissaire : le curé Ludger Blais de Saint-Patrice de Rivière-du-Loup.

On lit, dans le procès-verbal de cette réunion qu'après avoir reconnu que les signatures annexées à la requête étaient authentiques, que leur nombre était correct et qu'elles représentaient effectivement la majorité des francs-tenanciers du territoire, le curé Blais constata que les allégués concernant l'étendue et les bornes du territoire, le nombre de personnes qui y habitaient et les montants qu'elles payaient en dîmes étaient exacts. Furent reconnues tout aussi exactes les allégations concernant les distances entre les intéressés et leurs églises respectives et celles concernant la mort de deux personnes sans les secours de la religion.

Enfin il constata qu'effectivement les pétitionnaires avaient l'intention et les capacités financières d'investir six mille dollars pour payer les frais de construction de l'église projetée. Jusque là tout alla bien pour les requérants, même si, au passage, le commissaire mit en doute, avec une pointe d'humour, les promesses de défrichement de terres. «Mais si ce nombre

(d'habitants) augmente, dit-il, ce ne sera certainement pas par les défrichements, comme le prétendent les requérants, parce qu'il y en a bien peu à faire si toutefois il y en a.»

## L'opposition se manifeste en force

Mais il fallut compter avec de fortes oppositions. Opposition d'individus d'abord qui ne voulaient pas faire partie de la nouvelle paroisse. Ainsi, Louis-Octave Thiboutot, Jean-Marie Parent, Jules Tardif et Édouard Peltier, tous francs-tenanciers de la partie de Saint-André qu'il était question de détacher pour faire la nouvelle paroisse demandaient à l'archevêque de ne pas les forcer à faire partie du nouveau territoire.

Opposition bien organisée de groupes dont les intérêts étaient menacés par la création d'une nouvelle paroisse. Un premier groupe ayant pour porte-paroles Cyrias Ouellet, Jules Dionne et P. Taché, et représentant 121 francs-tenanciers de St-Louis de Kamouraska présenta un mémoire. Ils faisaient valoir que c'était leur intérêt de s'opposer énergiquement à l'érection de la nouvelle paroisse :

- «parce qu'en accordant les conclusions de la requête des dits pétitionnaires, ce serait bouleverser le système qui a présidé à l'érection des paroisses dans la Province de Québec, système accordant à chaque paroisse un front de trois lieux;
- parce que les distances alléguées entre les lieux d'habitation et les églises ne sont généralement pas aussi grandes que le prétendent les pétitionnaires;



- parce que ladite Église projetée devant être construite sur le premier rang des concessions de la Seigneurie où toutes les terres sont défrichées, il n'y a aucun espoir d'agrandissement pour ladite paroisse;
- parce que la paroisse de Kamouraska telle qu'elle existe aujourd'hui possède un couvent sous la direction des Révérendes soeurs de la Congrégation, pour laquelle ladite paroisse s'est engagée de payer cent piastres par année et une école modèle bâtie à grands frais et pour laquelle la paroisse contribue annuellement et que si la division était accordée, inutile de dire les conséquences qui pourraient en résulter;
- parce que ladite paroisse de Kamouraska possédait le chef-lieu du District, lequel vient d'être transféré à Fraserville et force par là-même une quinzaine de familles à suivre le chef-lieu;
- parce que les revenus de la Fabrique, tant par le morcellement de la paroisse que par le départ des familles susdites seront réduites de plus d'un tiers tel qu'appert à l'état annexé (voir annexe).
- parce que par ledit morcellement, le revenu du curé sera diminué dans la proportion susdite et que la dîme rapportera année moyenne moins de sept cents piastres;
- parce que la paroisse de Kamouraska étant l'une des paroisses les plus en évidence du diocèse de Québec, ledit morcellement aurait pour effet de mettre son curé dans l'impossibilité de faire honneur à son presbytère comme par le passé;
- parce que le curé actuel que le vieil âge obligera bientôt à renoncer à sa cure avec droit à un tiers d'icelle, laissera son successeur dans une position pour ainsi dire humiliante vis-à-vis de ses nombreux confrères le visitant durant la saison des eaux;

- parce que si votre Grâce allait accorder la demande des pétitionnaires, maints et maints endroits dans votre diocèse s'empresseraient de faire la même demande avec beaucoup plus de raisons que dans le cas actuel (l'argument du précédent);
- parce que depuis quelques années, le nombre des communiant dans notre paroisse a diminué de plus de trois cents par l'immigration et que cet exode de nos paroissiens aux États-Unis se continue.»

Dans un mémoire rien qu'à lui, le curé Hébert de St-Louis de Kamouraska répondit à l'allégation qu'à cause de l'éloignement, des personnes étaient mortes sans le secours des derniers sacrements. «Ces personnes sont mortes ainsi, dit-il, parce que personne ne les avait crues en danger de mort et que personne n'avait jugé à propos de demander le prêtre. *Elles sont mortes subitement quoique malades depuis longtemps* ». Il admet avoir dit en chaire qu'il n'avait pas besoin de la dîme des requérants mais par contre il reproche à ces derniers de ne pas avoir dit «que j'ai ajouté que je pourrais vivre sans leur dîme mais que je ne pourrais plus rien donner aux pauvres pour la bonne raison que ce qu'ils me donnaient correspondait à ce que j'employais à faire la charité.» Il conclut en demandant de ne pas détruire Kamouraska et Saint-André afin de former une petite paroisse dont le seul destin sera de vivoter pauvrement.

Quatre-vingt francs-tenanciers de Saint-André s'opposèrent également à l'érection de la paroisse projetée pour les raisons ci-dessous :

- qu'en démembrant la paroisse de Saint-André, cette dernière sera incapable d'honorer ses dettes, d'entretenir son église et de pourvoir à la subsistance de son curé;
- que les dettes passives de la Fabrique de Saint-André se montent à la somme de 1100\$;

- que le revenu annuel de la Fabrique s'élève à la somme modique de 296\$;
- que le nombre de communiants n'est que 858 et qu'il a diminué depuis quatre ans de plus de deux cents (à cause de l'immigration aux États-Unis).

Il faut mentionner aussi que les gens de Saint-Pascal sont venus aussi présenter un mémoire; ils se plaignaient que les gens des rangs d'en haut auraient à descendre et monter continuellement une longue côte pour se rendre à l'église. Cette opposition était de toute façon hors de propos. Le commissaire Blais n'en fera même pas mention au procès-verbal puisque, dit-il, «dans la requête il n'est pas question d'annexer qui que ce soit à la paroisse projetée».

## La réplique de Saint-Germain

Paul Dessaint, notaire public de Sainte-Hélène, répondit à ces arguments, en tant que représentant des requérants de la route Saint-Germain. Il s'opposa à ce que les contre-requêtes des francs-tenanciers de Kamouraska et de Saint-André soient prises en considération pour les raisons suivantes :

- parce qu'elles sont signées par des non-résidants de la paroisse de l'érection de laquelle il s'agit et surtout parce que celle de Kamouraska est signée par des résidants du village qui n'ont pas qualité pour le faire et de personnes à qui M. le curé de Kamouraska fait ses aumônes (voir la copie du rôle d'évaluation);

- parce que si dettes il y a dans ces paroisses, il y a les autorités scolaires et municipales pour en faire le partage en temps et lieu;
- parce que l'insuffisance des revenus de M. le curé de Kamouraska pour faire honneur à ses visites à son presbytère et recevoir les étrangers en temps de bains, n'est pas fondée puisqu'il y a fait honneur par le passé et qu'il donnait autant et plus qu'il ne recevait de la partie dont on demande le dénombrement;
- que toutes les paroisses n'ont pas toutes trois lieues de front (voir Sainte-Hélène qui n'a qu'une lieue et demie et bien d'autres);
- que si au village de Kamouraska un plus grand nombre de personnes sont mortes sans sacrement c'est dû à la plus forte population à cet endroit et parce que plusieurs n'étaient pas en état de les recevoir;
- parce que, enfin, les paroisses de Kamouraska et de Saint-André ne seront pas aussi petites qu'on veut le faire croire, si on en juge par l'état de l'évaluation des différentes paroisses du comté qui démontre que Kamouraska vient en deuxième après Saint-Pascal;
- que la nouvelle paroisse sera aussi riche que celle de Saint-Philippe de Néri lors de son érection. "Et pour faire croire qu'elle sera toujours pauvre, il ne faut pas vouloir voir l'unanimité avec laquelle l'érection est demandée et ne pas croire au zèle des paroissiens qui la composeront .

Voilà, pour l'essentiel, ce qui fut entendu à cette assemblée chez la dame Moreau. La commission ne faisant qu'entendre les partis, il n'y eut pas, bien sûr, de jugements ou de décisions rendues sur place. Le commissaire s'abstint de laisser voir son opinion. On connaît cependant cette opinion

par une lettre écrite quelques jours plus tard au Grand Vicaire et où il laisse aller son envie de parler . «Je me suis abstenu de donner mon opinion sur l'opportunité d'acquiescer aux désirs des représentants car mon opinion était formée depuis longtemps sur ce projet d'une église à la route Saint-Germain. Projet que j'ai toujours considéré comme l'anéantissement de Kamouraska et de Saint-André si on y donnait suite». Comme on le voit la naissance d'une paroisse à Saint-Germain rencontrait de très fortes oppositions.

En s'appuyant sur le procès-verbal de l'assemblée, l'archevêque de Québec décida de ne pas donner suite aux demandes des requérants.

### Vers une paroisse "de fait"

Le groupe de la route Saint-Germain, à défaut d'avoir une paroisse en droit, se comporte comme s'il en avait une en fait . Dans ce contexte, les relations avec la paroisse de Kamouraska à laquelle ils appartiennent encore en droit, ne sont pas faciles, surtout lorsqu'il s'agit d'argent et d'investissement sur l'église. L'église de Kamouraska n'était certes pas celle sur laquelle ils voulaient investir. Dans une requête à l'archevêque datée du 25 février 1883, les gens de «Saint-Germain», on peut déjà commencer à les appeler ainsi, contestèrent la légalité d'une décision de dépense pour l'amélioration de l'église de Kamouraska; 139 signatures accompagnaient la requête. Ils faisaient valoir que ces décisions étaient nulles parce qu'elles n'avaient pas reçu l'approbation de la majorité des francs-tenanciers présents lors de l'assemblée et qu'il y avait à cette assemblée plusieurs jeunes gens non-qualifiés à donner leur opinion sur la question en litige.

Réponse fut faite à cette requête par le parti opposé; dans une lettre envoyée à Monseigneur l'archevêque et en s'appuyant sur les témoignages de

plusieurs avocats (Alexis Dessaint, A. Langlais, Pascal Taché) ils affirmèrent la légalité des procédures prises pendant l'assemblée et ils accusèrent les signataires d'un mouvement de mauvaise humeur causé par la décision de «Sa Grandeur» au sujet de l'Église projetée de Saint-Germain.

Devant la pertinence de la réplique, le groupe des signataires retraits quelque peu et, dans une lettre envoyée à l'archevêque, modula son opposition. «Nous croyons devoir déclarer que ce n'est pas (sic) les travaux nécessaires à l'installation des cloches, que nous voulons empêcher, mais bien ceux inutiles à cette fin dont le coût, tôt ou tard retombera sur les habitants de cette paroisse. Cependant, si à une assemblée régulièrement faite, la majorité des francs-tenanciers est en faveur des améliorations, nous déclarons d'avance tout faire pour que les signataires de la requête se soumettent à cette décision».

## On construit l'église

Même si l'autorité ecclésiastique restait inflexible, les syndics, par marché authentique devant le notaire Dessaint en date du 15 mars 1883, donnèrent le contrat de construction de cette église et de la sacristie à un nommé François Soucy de Saint-Antonin. Selon le contrat, Soucy s'engageait à construire une église de pierre et à la livrer pour Noël 1883. Les syndics s'engageaient à charroyer les matériaux pour l'entrepreneur et à lui venir en aide avec autant de personnes qu'il en serait requis. Le prix de tout cela ? 6200\$. (voir : annexes )

En apprenant cette détermination, l'archevêque fit refaire lecture de son décret du 20 novembre, deux dimanches de suite, dans les trois paroisses impliquées et en même temps, il avertit que les sacrements seraient refusés à ceux qui persisteraient dans ce projet. On parut ne pas faire grand cas de

cet avertissement car les gens continuèrent de charroyer de la pierre pour les fondations. Aussi, le 21 avril, Monseigneur réitéra son ordonnance :

«Nous, soussignés, Archevêque de Québec, considérons que dans ces actes, il y a une désobéissance grave envers notre autorité épiscopale et une révolte ouverte contre les lois de l'Église et de l'État qui requièrent également l'intervention de l'autorité épiscopale dans toute construction de ce genre. Défendons par ces présentes à qui que ce soit de contribuer soit en argent, soit en matériaux, soit en corvées, soit comme entrepreneur, maçon, charpentier ou manoeuvre ou ouvrier de quelque sorte que ce soit, à la construction de ladite église, sous peine de faute grave dont nous réservons l'absolution à Nous et à Nos grands Vicaires, déclarons les dites personnes incapables de recevoir les sacrements, même à l'article de la mort si elles ne font pas pénitence sincère de leurs fautes.» (AAQ 1ZA no 174).

## Les excommuniés de Saint-Germain

Qu'en est-il des fameuses «excommunications»? La légende a toujours couru que quelques personnes liées à la fondation de la paroisse avaient été nommément excommuniées. En fait, il n'en est rien. Aucune excommunication n'a été prononcée contre des personnes en particulier. Étaient excommuniés "de facto" tous ceux qui participaient aux travaux de construction de l'église; ils furent donc nombreux les excommuniés à Saint-Germain. Il leur a suffi plus tard d'une lettre de repentir au curé pour faire lever ladite excommunication.

Les travaux, commencés au printemps 1882, se seraient alors ralentis. Mais comme une répartition avait été faite et que le contrat avait été donné, la construction continua jusqu'à ce que l'édifice fut terminé. M. Soucy eut, semble-t-il, à subir des pressions de la part de l'archevêque pour abandon-

ner cette entreprise, si l'on se fie à la lettre suivante, écrite par le curé Sanfaçon de Saint-Philippe de Néri à Monseigneur Taschereau : «J'ai communiqué à M. Soucy la lettre de votre Grandeur. Comme il part immédiatement pour Québec, je lui conseille d'aller vous voir. Je pense qu'il ne demande pas mieux qu'à abandonner son entreprise» en post-scriptum il ajoute : « Soucy avoue qu'il savait dans quelle position était cette affaire quand il a signé le contrat».

Ces pressions n'auront pas grand effet puisqu'il demeura le contracteur de l'église de Saint-Germain. L'église fut bâtie par les paroissiens eux-mêmes selon les plans et devis de l'architecte D. Ouellet de Québec. Comme cette église a subi peu de transformations au cours des années (l'extérieur fut rénové en 1962, et l'espace du chœur fut réaménagé pour faire place aux nouvelles normes du Concile Vatican II), l'église que l'on voit maintenant est celle qu'ont construite nos ancêtres. L'autel de la réserve eucharistique est l'autel d'origine, entièrement fait de plâtre comme c'était la mode à l'époque. Les autels latéraux sont de même fabrication et de même style. L'orgue à traction tubulaire, un Casavant, sera installé en 1909 et restauré en 1982.

C'est à cette époque que se réfère la fameuse légende du cheval blanc. Il s'agit d'un cheval noir qui travaillait au transport de la pierre, qui serait mystérieusement devenu blanc et qui aurait finalement disparu. Une version un peu plus compliquée nous est parvenue : un gars aurait eu un petit cheval et aurait un jour désiré en avoir un plus gros. Le lendemain à son réveil, il aurait trouvé un beau gros cheval blanc à la porte de son étable. Il l'attela et charroya de la pierre en grande quantité; ce cheval tirait dix fois la charge qu'il tirait autrefois avec son petit cheval noir. Il laissait toujours sa bride au cheval, même pour manger et pour boire. Un jour qu'il ne pouvait travailler, il confia le cheval à un employé qui lui enleva la bride. Alors le cheval disparut.



Mais revenons aux faits. Le curé Hébert, suivait de près cette affaire de construction. Sa correspondance avec l'archevêque nous informe de ce qui se passait. Ainsi le 2 novembre il raconte : «À l'occasion de la fête de la Toussaint, plusieurs fils de famille et quelques serviteurs se sont présentés au confessionnal en disant qu'ils n'approuvaient pas l'affaire de la route de Saint-Germain quoiqu'ils aient travaillé ou charroyé par ordre de leurs pères ou de leurs maîtres». Dans le même envoi, il transmet copie de l'acte par lequel la veuve Jean-Baptiste Moreau a donné le terrain de l'église en même temps que le projet d'acte qu'il veut lui faire signer avec ses enfants. De quel acte s'agit-il? Nul ne le sait.

Quelques jours plus tard, le 10 novembre 1882, une assemblée eut lieu, encore une fois à la maison de dame veuve Jean-Baptiste Moreau. Elle était présidée par M. Ludger Blais, délégué de monseigneur Taschereau, archevêque de Québec et elle mettait encore une fois en confrontation les requérants de Saint-Germain, représentés par le notaire Paul Dessaint, et les opposants représentés par l'avocat Pascal Taché. Les ténors des partis purent parler autant qu'ils le voulaient; après avoir vérifié les allégués, M. Blais dit qu'il allait faire rapport à Monseigneur de tout ce qu'il avait entendu, il affirma que ce n'était pas à lui de décider mais que c'était à Monseigneur. Il termina en demandant aux participants s'ils étaient tous prêts à se soumettre à la décision de l'archevêque. Tous ont répondu : oui.

### Apparente soumission des insoumis

La décision de l'évêque fut encore une fois négative. Aucune information nous dit comment la nouvelle fut reçue sur le coup, mais il semble que les gens de "Saint-Germain" se soient généralement soumis. Une lettre de Monseigneur au curé Hébert nous informe que la paroisse était en train de rentrer dans le droit chemin : «Je suis bien content d'apprendre par votre

lettre d'hier que plusieurs personnes de la route Saint-Germain se sont présentées au confessionnal la veille de la Toussaint en disant qu'elles n'approuvaient pas la construction de l'église schismatique mais qu'elles n'avaient pu s'empêcher de travailler ou de charroyer pour cet objet par ordre de leur parents ou de leurs maîtres» AAQ 210A). La retraite paroissiale en février 1883 les aida peut-être à revenir au «bon sens».

Dans une autre lettre pastorale de Monseigneur Taschereau, datée du 28 janvier 1884, on voit d'ailleurs se confirmer cette nouvelle docilité : «Nous avons la joie de pouvoir dire aujourd'hui que 69 des principaux intéressés Nous ont fait connaître par écrit combien ils regrettaient leur faute et Nous en ont demandé pardon, déclarant se soumettre comme les autres enfants dévoués, soumis et obéissants au nombre desquels nous prions humblement de les compter.» Toujours prudent, l'archevêque ajoute cependant : «Nous déclarons expressément maintenir ladite ordonnance dans toute sa vigueur par rapport à ceux qui n'ont pas fait connaître encore leur repentir et leur volonté de se soumettre.»

Le 29 février 1884, le curé Hébert écrivit à monseigneur : «La retraite prêchée par le Révérend père Didier Hendrick et terminée ce matin, a produit un bien immense. J'ai le bonheur de vous dire que tous les Saint-Germain (sic) se sont rendus et sont bien décidés à ne rien faire à l'avenir sans permission».

La soumission semblait ainsi définitivement acquise aux autorités. Mais par contre il y avait une église à peu près construite, vide et fermée à clé et qui était là pour rappeler aux gens de Saint-Germain leur ancien projet. Dans ces conditions, il est bien évident que la soumission ne devait durer qu'un temps. Dès juillet, deux messieurs Michaud, accompagnés du notaire Sirois rencontrèrent l'archevêque et lui demandèrent de donner la permission pour que l'entrepreneur Soucy reprenne le travail de construction de l'église. La réponse fut, bien entendu, négative.

Il faut croire que les travaux recommencèrent quand même, si l'on se fie à une lettre de Monseigneur au curé Hébert (2 février 1885) : «L'autre jour vous m'avez annoncé qu'un renouvellement de la retraite allait avoir lieu dans votre paroisse et que vous prévoyiez que les gens de la route Saint-Germain se présenteraient probablement de nouveau avec des promesses semblables à celles qu'ils ont faites l'an dernier et qu'ils ont malheureusement violées». C'est assez éloquent.

### L'opposition commence à faiblir

Quelques jours plus tard, cependant, quelques mots de monseigneur Taschereau laissent entrevoir que l'opposition commence à mollir devant la ténacité des "Saint-Germains". Lisons : «Monsieur le curé, en réponse à la demande qui m'a été faite de permettre aux gens de la route de Saint-Germain de couvrir en tôle galvanisée le toit de l'église qu'ils ont bâtie malgré ma défense, je laisse cette affaire à votre prudence et discrétion, parce que vous êtes plus à même de juger jusqu'à quel point un refus absolu pourrait être préjudiciable à ces pauvres brebis égarées. Quelle que soit votre réponse, il doit être bien compris que je n'entends en aucune façon quelconque leur donner le moindre espoir ni le moindre encouragement dans leur entreprise».

C'est en 1888 que va s'achever la suite du procès qui mettaient en cause les premiers signataires, au nombre d'une vingtaine, à s'être engagés dans la construction de l'église et tous ceux à qui ils voulaient faire partager ensuite le coût du bâtiment. Un premier jugement, dans une cours de première instance, leur donna raison, mais un second, en cours supérieure, renversa le premier jugement et leur fit perdre leur cause. L'évêque ne manqua pas de se réjouir de l'issue de cette affaire. Il écrit, le 19 décembre 1888 : «J'ai appris avec plaisir que jugement a été rendu en faveur de ceux qui ont

refusé de payer les billets qu'ils avaient donnés pour la construction de la fameuse église de Saint-Germain entreprise malgré ma défense expresse et souvent réitérée».

Dans une autre missive datée du 3 février 1889, il laisse entrevoir quelle fut la teneur du jugement rendu : «En réponse à votre consultation du 1er courant 1) Ceux qui ont retiré leur nom et leur appui avant que la construction de l'église dite de Saint-Germain, ait été donnée à l'entreprise, ne sont tenus à rien du tout envers les prétendus syndics qui ont présidé à la construction. Au moment du contrat, les syndics ne représentaient plus ceux qui avaient retiré leur consentement et par conséquent, ne pouvaient les obliger à quoi que ce soit. 2) Il en est tout autrement de ceux qui au moment où le contrat a été passé par les syndics avec les entrepreneurs ou l'entrepreneur de la construction, n'avaient pas retiré leur nom et leur promesse de soutenir les syndics dans cette entreprise. Ils sont tenus de remplir leur promesse verbale ou écrite».

C'est en 1891, qu'on se mit à entendre parler de nouveau des insoumis de Saint-Germain et cela en de curieuses circonstances. Le curé Beudet de Kamouraska, reçût, le 28 février 1891, la lettre suivante d'un nommé J. Simpson : «Your Eminence. There is an anti-romanist organisation called the "Pauline Propaganda" created in this city by a Dr. Fulton, Baptist minister, lately from New York. Public meetings are held in Queen's Hall here every Sunday afternoon. On Sunday last, Feb. 22, at one of these meetings at which I was present, Dr. Fulton stated that at Kamouraska P.Q. is a large and costly church which had never been used for service owing to a dispute between the bishop and the parishioners. He thought that this would be an excellent opening for his "anti-romanist" work, and had sent a M. Surwask of Sherbrooke there to "preach the Gospel" and feel his way toward founding a Protestant community there. And if funds were forthcoming an effect would be made to take possession of this church and to ap-

point ex-father Chiniquy as "pastor" in his old parish. Then from this as a centre, he would travel round the whole province of Quebec to effects its "evangelisation". Funds are expected from New England, from Ontario and from the Protestants of Quebec. (...) I do not know how much importance is to be attached to this movement but I have thought it well to bring these facts to your notice, that you may take such advice as you may deem proper.»

En voici la traduction : «Votre éminence, il existe une organisation anti-catholique appelée "the Pauline Propaganda" qui a été créée dans cette cité (Montréal) par un certain docteur Fulton, ministre baptiste autrefois de New-York. Chaque dimanche après-midi, des rencontres publiques de ce groupe sont tenue au Queen's Hall. Dimanche le 22 février, à l'une de ces rencontres où j'étais présent, le Docteur Fulton a affirmé qu'à Kamouraska, dans la province de Québec, il y a une grande église dont la construction a coûté beaucoup d'argent et qui n'a n'a jamais été utilisée pour des services religieux en raison d'une dispute entre l'évêque et les paroissiens. Il pensait que ce serait là une excellente occasion pour implanter son oeuvre de propagande anti-catholique et il disait avoir envoyé sur place un certain monsieur Surwask de Sherbrooke afin de prêcher les écritures et pour éventuellement fonder là-bas une communauté protestante. Et si les fonds le permettaient ils feraient les démarches nécessaires pour prendre possession de l'église et pour y nommer comme pasteur l'ex-curé de Kamouraska, le père Chiniquy. Alors, à partir de ce centre, ils évangéliseraient toute la province de Québec. Des fonds seraient attendus de Nouvelle-Angleterre, d'Ontario et de la part des protestants du Québec (...) Je ne sais pas quelle importance il faut accorder à ce mouvement, mais j'ai pensé qu'il serait bon de vous communiquer ces faits afin que vous puissiez prendre les mesures que vous jugez appropriées.»

En fait ce n'étaient pas des paroles en l'air puisque effectivement, les protestants allaient tenter de s'établir à demeure dans la communauté de Saint-

Germain. Une légende laisse entendre que ce seraient quelques personnes de Saint-Germain qui auraient fait venir les protestants. Peut-être. Cependant la lettre de Simpson laisse aussi penser que ce sont les protestants qui en avaient fait la stratégie. Mais, les gens de Saint-Germain sur-ent certainement profiter de la venue des «pauvres protestants» et en faire un habile moyen de chantage.

## Les pasteurs protestants débarquent à St-Germain

Le curé Beudet de Kamouraska, en fait mention à monseigneur Bégin. En date du 5 mars 1891, il écrit : « Je crois pouvoir assurer immédiatement à votre éminence qu'il n'est pas, qu'il n'a jamais été dans l'intention des gens de Saint-Germain de céder leur église aux protestants. Je sais que encore cette année des ministres ou colporteurs de bibles sont passés dans cette partie de la paroisse, mais ils rencontraient si peu de sympathie qu'ils étaient obligés de laisser leurs bibles aux portes des granges et ceux qui trouvaient ces livres me les apportaient. Si les protestants ont eu l'idée d'acquérir l'église de Saint-Germain, je ne pense pas qu'ils aient encore osé faire des propositions touchant l'achat de cette propriété. Au fond mes paroissiens de Saint-Germain sont tous bons catholiques, attachés à leur religion et remplissent tous sans exception leurs devoirs religieux. Je suis en bons termes avec eux et j'aurais sans doute entendu parler de leur projet, si tel projet avait existé. Un certain nombre d'entre eux conservent l'espoir d'avoir un curé; cet espoir est avivé un peu depuis que la Cour d'Appel a renversé le jugement du juge Simon, jugement que j'ai dans le temps adressé à votre Éminence. (...)».

Mais les événements se bousculent. Dès la semaine suivante (le 9 mars) le curé Beudet a perdu un peu de son assurance et a du nouveau à raconter à Monseigneur : «Depuis la semaine dernière j'ai rencontré quelques person-

nes de Saint-Germain et j'ai vu deux des anciens syndics que j'ai fait parler autant que j'ai pu. J'ai constaté qu'une espèce de ministre protestant a passé deux jours chez un marchand près de l'Église de Saint-Germain. Cet individu a parlé un peu de religion et s'est donné comme un dignitaire dans la sienne. Il a même proposé de faire un discours le dimanche, mais les gens auxquels il s'adressait l'ont remercié et il a dû repartir sans avoir opéré de conversions. Il n'a nullement été question de la vente de l'église. Le chef des syndics m'a déclaré ceci hier : Monsieur, nous continuerons à faire tous les efforts possibles pour avoir un curé et tôt ou tard nous l'aurons; mais soyez sans crainte, nous ne laisserons pas les protestants entrer dans notre église. Toutefois je ne serais pas étonné que les plus ardents de Saint-Germain cherchassent à inspirer des inquiétudes pour engager votre Éminence à leur donner un prêtre. J'ai su, par un autre syndic que le ministre dont il a été question plus haut aurait été invité à venir passer la belle saison à Saint-Germain, et qu'il aurait promis de revenir à l'été avec quelques étrangers; le syndic qui me donnait cette nouvelle ajoutait en souriant : il y a moyen d'éviter cela : Qu'on nous donne un prêtre." J'ai bien averti ceux que j'ai vus d'être sur leurs gardes et de ne point recevoir de ministres protestants parmi eux, mais je ne parlerai pas publiquement sur ce sujet sans connaître l'avis de votre Éminence (...).

Dès le trois avril, le curé Beaudet a de bonnes nouvelles à annoncer : «Je suis heureux d'avoir à vous donner de bonnes nouvelles de mes Saint-Germains (sic). Les ministres protestants, encouragés par leurs visites précédentes, sont revenus à la charge jeudi dernier pour continuer leur propagande; mais cette fois ils ont été fort mal reçus. Toutes les portes leur ont été fermées; ce n'est que bien tard dans la soirée qu'ils ont pu trouver un gîte dans une pauvre famille qui n'avait même pas de lit à leur offrir et encore cette famille les a reçus par pitié en les prévenant qu'ils devraient repartir le lendemain au matin. Les bons ministres sont en effet repartis vendredi dernier, tout honteux et prenant un chemin détourné pour se rendre à la sta-

tion de chemin de fer. J'espère, avec la grâce de Dieu, que nous n'aurons plus rien à craindre d'eux. Coïncidence frappante : les ministres ont quitté Saint-Germain le jour même où une grand-messe solennelle était chantée avec exposition du Saint-Sacrement (c'était le premier vendredi du mois) pour demander à Dieu la conservation de la foi dans la paroisse(...)».

C'était une fausse joie que celle du curé Beaudet. Dès le 4 août il doit faire un rapport inquiétant à monseigneur Bégin : «J'ai le regret de vous informer que les ministres protestants n'ont pas été rebutés par la réception qui leur a été faite en avril dernier. Ils viennent de faire une nouvelle apparition dans la partie la plus reculée de la paroisse, où, malgré les défenses portées et les recommandations de toutes sortes deux pauvres malheureux leur ont donné l'hospitalité. Je n'ai pas de doutes que de là ces deux ministres, dont l'un est canadien-français, vont chercher à faire de la propagande. Maintenant, sont-ils venus d'eux-mêmes ou ont-ils été invités par quelques-uns de Saint-Germain? Je suis porté à croire qu'il y a eu une invitation, parce que ces ministres ont trop facilement trouvé l'hospitalité puis aussi parce qu'on se propose de faire prochainement une nouvelle démarche auprès de Votre Grandeur pour obtenir un curé et qu'on espère en inspirant de l'inquiétude à l'autorité, obtenir plus facilement succès (ceci m'a été avoué par quelques personnes de Saint-Germain). Les pauvres gens de Saint-Germain sont pourtant bons en général et peut-être à part trois ou quatre individus grossiers et ignorants, personne parmi eux ne voudrait se faire protestant. Mais quand il s'agit de leur église, ils déraisonnent tous ».

Le 30 août, les nouvelles sont meilleures : «Je suis heureux d'informer votre Grandeur que tout va bien avec nos Saint-Germain. Les ministres ne sont pas réapparus dimanche dernier et je commence à espérer que leur départ est définitif. Le pauvre individu qui les avaient reçus dans sa maison, après avoir fait acte de soumission, comme je vous l'ai déjà écrit, est venu cette semaine se confesser avec toute sa famille et me paraît parfaitement décidé à bien faire pour l'avenir ».



Hélas dans ce dossier, rien ne semble vouloir se régler positivement pour le curé Beudet. Voici ce qu'il a à raconter en date du 8 septembre : «Les ministres protestants ont eu le courage de revenir à Saint-Germain samedi dernier. Ils sont arrivés à 8h30 du soir chez celui qui les avait reçus précédemment malgré qu'il les eut bien prévenus qu'il ne voulait plus les recevoir. Ils se sont presque imposés dans la maison à ce point que le propriétaire est venu le dimanche au matin me demander ce qu'il avait à faire, craignant que les ministres ne lui jouassent quelque mauvais tour s'il les chassait. Je l'assurai qu'il n'avait rien à craindre et lui ordonnai de retourner tout de suite chez lui et de mettre ces bons ministres à la porte sans plus de cérémonies. J'ai su depuis qu'il avait fait à la lettre ce que je lui avais ordonné. Les ministres se sont ensuite rendus à l'église, mais cette fois ils ont trouvé les portes si solidement fermées qu'ils n'ont pu y pénétrer. Ils sont alors allés se réfugier dans la plus misérable famille de l'endroit où, j'en suis sûr, on ne pouvait pas mettre une chambre, pas même un lit à leur disposition. Ils sont repartis lundi matin sans tambours ni trompettes et sans doute peu encouragés pour l'avenir, d'autant que les gens commencent à se moquer d'eux. Voici ce que je répète souvent aux Saint-Germains depuis mon retour de Québec : Mes amis, prenez garde, ne rendez pas votre cause plus mauvaise qu'elle est. Vous voulez avoir un prêtre c'est très bien; mais, de grâce, ne souffrez pas les ministres parmi vous. Attendez avec patience; vous savez que nous espérons l'établissement de certaines industries dans la paroisse. Et Bien! si nous avons ces industries, je serai le premier à travailler pour vous...».

## Le vent tourne

Le 3 novembre, M. Beudet raconte : «Encore des mauvaises nouvelles de Saint-Germain. Un ministre est arrivé et a trouvé un gîte dans une maison située à 1 mille 1/2 de l'église. Quelques personnes m'ont même rapporté

que le ministre a l'intention de passer l'hiver parmi nous. Dimanche dernier l'église de Saint-Germain lui a été ouverte et une cinquantaine de personnes l'y ont suivi. Ce malheureux hypocrite a été jusqu'à faire réciter le chapelet par l'assemblée; il a ensuite chanté des hymnes et distribué des brochures. Les gens ont appris que l'autorité est fort inquiète et finira par accorder un prêtre si les menaces continuent. Certains prêtres ont été d'une indiscretion impardonnable. Voilà donc l'affaire rendue plus difficile que jamais et je crois que le jour n'est pas éloigné où Votre Grandeur sera obligée de céder devant ces gens-là, pour éviter un scandale du genre de celui de Maskinongé. Que faire pour éloigner le danger tout en sauvegardant autant que possible l'autorité? Voici ce que je proposerais à Votre Grandeur : je réunirais les principaux citoyens de Saint-Germain et j'exigerais:

1. Que leur église soit absolument fermée aux ministres.
2. Que personne ne reçoive ou fréquente les ministres.

Moyennant une promesse de leur part de bien suivre ces conditions, je m'engagerais à faire, après deux mois, une démarche auprès de l'autorité pour la décider à promettre un curé pour Saint-Germain, aussitôt que la dette de la fabrique de Kamouraska sera éteinte." Je m'engagerais de plus vis-à-vis ces gens-là à prendre tous les moyens possibles pour éteindre la dette en aussi peu de temps qu'on le pourra.»

Aussitôt dit, aussitôt fait, le curé Beudet convoque une réunion des gens de Saint-Germain pour leur faire sa proposition. Le 13 novembre, il en fait rapport à monseigneur Bégin : « J'arrive de Saint-Germain où j'ai présidé l'assemblée que j'ai annoncée dans ma dernière lettre à Votre Grandeur. Je suis heureux de pouvoir informer l'autorité que tout a été pour le mieux et que dans la requête qu'ils ont signée ces pauvres Saint-Germain se soumettent à toutes les conditions indiquées dans votre dernière lettre. Je me rendrai à l'Archevêché aussitôt que possible pour présenter moi-même la

requête à Votre Grandeur, mais j'ai prévenu les intéressés que je tenais beaucoup à ne présenter leur requête que lorsque les ministres protestants auraient laissé la paroisse. Cette remarque a été bien prise et je ne pense pas que les ministres passent la semaine ici. Dans tous les cas, je suis aujourd'hui parfaitement maître de la position». Piètre consolation pour quelqu'un qui, en fait, vient de perdre la guerre.

La nouvelle requête est signée du 13 novembre 1892. Nous ne savons pas cependant, quand elle a été effectivement présentée. Elle ne reprend pas les détails techniques que contenaient les deux premières; en fait elle est plutôt dans le style "supplique". Considérons son contenu :

«Monseigneur

Permettez aux paroissiens de la partie de Kamouraska appelée Saint-Germain de présenter à Votre Grandeur une humble requête. Votre Grandeur connaît déjà les malheureuses difficultés qui ont eu lieu au sujet de la division de la paroisse de Kamouraska. Il est aussi parvenu à la connaissance de Votre Grandeur que durant les deux dernières années des ministres protestants sont venus parmi nous, profitant des circonstances pour faire de la propagande religieuse, et quelques-uns parmi nous ont eu l'imprudence de recevoir chez eux ou de fréquenter ces ministres.

Monseigneur, nous reconnaissons que nous avons été coupables en bâtissant une église malgré la défense de l'autorité et nous déplorons la faute commise par ceux qui ont reçu ou fréquenté les ministres protestants.

Aujourd'hui, monseigneur, tous, les plus coupables comme ceux qui le sont moins, nous nous unissons :

1. Pour supplier Votre Grandeur d'oublier le passé et de croire à notre entière soumission pour l'avenir; en même temps nous prions Votre Grandeur de faire connaître à Son Éminence le cardinal Taschereau le regret que nous éprouvons du chagrin que nous lui avons causé.
2. Pour assurer l'autorité ecclésiastique que notre église sera toujours fermée aux ministres protestants.
3. Pour implorer la pitié de Votre Grandeur et la supplier de nous accorder le plus tôt possible un prêtre qui vienne nous aider à travailler à notre salut en exerçant le saint ministère parmi nous.
4. Pour garantir au prêtre qui sera chargé de notre paroisse les moyens de subsistance, même en payant un supplément de foin ou autre qui serait jugé nécessaire par l'Autorité.
5. Pour nous engager à payer notre quote-part de la dette de la fabrique de Kamouraska, lors de la division de la paroisse.

Espérant que Votre Grandeur prendra en considération les regrets que nous lui avons exprimés et la ferme résolution où nous sommes de bien remplir les engagements que nous prenons. Nous attendons avec confiance le pardon que nous implorons et aussi la faveur que nous avons sollicitée depuis si longtemps de voir notre église ouverte au culte. Et vos suppliants ne cesseront de prier.»

On sent bien dans l'humilité de la requête l'orgueil des vrais vainqueurs qui veulent bien concéder la victoire morale au vaincu.

Le volet plus technique de la requête, reprenant les arguments sur la nécessité d'ériger une paroisse et exposant à nouveau la définition des limites du

territoire de la paroisse est remis à monseigneur le 22 janvier. À peu de choses près, ce document contient les mêmes données que celles présentées dans les deux requêtes précédentes. Il soulèvera cependant les mêmes oppositions qu'autrefois, particulièrement de la part de ceux qui, habitant les nouvelles «frontières» craignent un changement de paroisse.

On y apprend cependant que, même si l'érection canonique n'a pas encore été accordée officiellement, le service religieux se fait depuis le début de l'année dans l'église de Saint-Germain. En effet, le 29 décembre 1892, le curé Beaudet, dûment autorisé par Mgr Marois, vicaire général de l'archidiocèse de Québec, a béni avec toutes les solennités prescrites la nouvelle église de Saint-Germain. La première messe fut chantée le même jour par monsieur N. J. Sirois, curé de Cap Saint-Ignace. Les paroissiens étaient en grand nombre, on l'imagine aisément.

### Vers une paroisse en droit

L'opposition s'organisa encore une fois pour un dernier baroud d'honneur. Une requête signée par 130 francs-tenanciers de Kamouraska fut présentée au Révérend Gauvreau délégué de l'archevêque à Kamouraska. Ils se disaient peïnés de voir qu'une partie de leur paroisse veuille se séparer. Ils ne demandaient pas aux autorités ecclésiastique de revenir sur sa décision et ils se disaient même heureux de voir se continuer les offices religieux le dimanche et les jours de fêtes dans l'église de Saint-Germain. Ce à quoi ils s'opposaient c'était à l'érection canonique et civile de ladite paroisse. Leurs principaux arguments étaient encore une fois d'ordre économique; on mettait en avant les réparations ruineuses à faire prochainement aux quatre ponts de la paroisse, on parlait des nécessités d'entretenir l'été un prêtre supplémentaire en raison de l'afflux d'une centaine de vacanciers et on allait même jusqu'à dire que si la séparation avait lieu, certains tenan-

ciers seraient obligés d'abandonner leur propriété ne pouvant en supporter les nouvelles charges.

M. Baillargeon, curé de Saint-Pascal et M. Grondin, son vicaire, signèrent une requête au Vicaire général Charles Marois au nom de certains tenanciers de Saint-Pascal que le nouveau partage placerait dans les limites de la nouvelle paroisse. Ayant déjà contribué généreusement à l'entretien de l'église de Saint-Pascal, ces derniers ne voulaient pas se retrouver dans une paroisse pauvre où il faudrait payer pour achever la nouvelle église et construire un presbytère.

Comme il se devait, les formalités devaient aller jusqu'au bout et une dernière commission d'enquête fut convoquée à l'église de Saint-Germain, à midi, le deux mars 1893. Signe que c'était de pure forme, l'avis fut affiché aux églises de Kamouraska, de Saint-André, de Saint-Pascal, de Sainte-Hélène et de ...Saint-Germain. À cette réunion, le commissaire, M. le curé Gauvreau de Notre Dame de Lévis, se contenta de constater l'authenticité des signatures apposées à la requête et les limites proposées pour la nouvelle paroisse. Il fit lecture des mémoires des gens de Saint-Pascal et de Kamouraska, ce qui signifie qu'ils ne furent pas présentés sur place par leurs auteurs; on peut donc présumer que le climat fut assez serein.

## Querelles de clôtures

Même s'ils n'étaient pas présents pour manifester leur opinion, les groupes d'opposition, bien que ne s'opposant pas au principe d'une nouvelle paroisse, s'opposèrent aux limites de la nouvelle paroisse. Dès le 6 mars 1893, le curé Beudet de Kamouraska écrit à Monseigneur Marois, le Vicaire général : «Quand j'ai commencé à travailler pour les gens de Saint-Germain, j'ai mis comme condition qu'ils s'en tiendraient au plan dressé il y a quel-

ques années, sans chercher à pendre plus de terrain dans Kamouraska qui se trouve déjà si rapetissé. (...) Or j'apprends que devant le délégué un nouveau cultivateur de Kamouraska du nom de Euclide Dionne, sans doute cabalé par les intéressés a fait application pour faire partie lui aussi de Saint-Germain. (...) Si Saint-Germain obtenait cette nouvelle victoire, les gens de Kamouraska seraient plus que jamais mécontents et excités se demandant où se borneront les exigences des révoltés. Monseigneur, après ce que j'ai fait pour Saint-Germain, je ne suis pas ici sur un lit de roses et j'ose espérer que l'autorité se rendra à mon humble demande pour ne pas rendre ma position encore plus difficile à Kamouraska ».

Du côté de Sainte- Hélène cela n'allait pas tellement mieux. Le curé Grondin qui, semble-t-il en avait gros sur le coeur, avait le même genre de griefs qu'il exposa dans une lettre au délégué de l'archevêque datée du 3 mars 1893: «Quoiqu'en disent certains prêtres qui parlent à tort et à travers, je n'ai jamais fait d'opposition à la division de la trop fameuse paroisse de Saint-Germain, fille de l'orgueil et de l'infidélité religieuse. Je n'ai fait que prêcher du haut de la chaire de vérité (avec vigueur je l'avoue) contre les erreurs semées par les protestants et les apostats au sein de notre population. Il est bon que vous sachiez que hier, pendant que vous présidiez l'assemblée, un paroissien de Saint-Germain recevait encore chez lui le ministre protestant!! Je dis donc que je n'ai fait aucune opposition et aucune entrave à la division. Mais j'étais loin de m'attendre qu'on oserait vouloir détacher d'autres paroissiens que ceux dont les noms figurent sur le plan primitif. (...) C'est donc avec surprise que j'ai appris aujourd'hui qu'on voulait encore détacher Pierre Laplante, Louis Laplante et Pierre Couturier. Si ce dernier pouvait se détacher sans entraîner les deux autres, je le lâcherais avec une joie immense car c'est l'homme le plus méprisable que je connaisse. C'est un misérable qui n'agit en cela que parce qu'il veut se venger de moi pour lui avoir demandé de payer ce qu'il doit à la fabrique. Donc, au nom de Pierre Laplante et Louis Laplante qui me le deman-

dent explicitement, je proteste contre toute annexion de mes paroissiens à Saint-Germain.» À deux autres reprises, le 7 mars et le 8 mars (la situation était pressante) il écrivit à Mgr Marois. Tout en renouvelant ses demandes de garder ses paroissiens il fit état des pressions qu'aurait fait un certain Maître Joseph Moreau, sur les frères Laplante pour les amener à signer le démembrement. Ce ne fut pas le cas de Pierre Couturier qui lui, s'empres-  
sa de signer un papier par lequel il acceptait de faire partie de Saint-Germain. On possède le document daté du 7 mars et ayant comme témoin Joseph Moreau.

## Saint-Germain devient enfin une paroisse

À la fin de mars, le 28, le décret de Saint-Germain fut signé par le cardinal Taschereau. Au début d'avril, il fut envoyé aux différentes paroisses intéressées pour être lu le dimanche après la messe. On l'apprend dans une lettre datée du 7 avril, du curé Baillargeon de Saint-Pascal, qui a en main une copie du nouveau décret et qui se plaint déjà de certaines irrégularités cadastrales; il demande une révision car, dit-il, si le décret est lu tel quel le dimanche suivant, on pourra prouver qu'il est faux et le faire casser. Monseigneur ne daignera cependant pas faire quelques modifications que ce soit. C'était une décision politique.

Dans une lettre datée du jour même de la signature du décret (le 28 mars) adressée au curé de Lévis, M. Gauvreau, Mgr Bégin dit :«J'ai lu les lettres de messieurs Beudet et Grondin au sujet de Saint-Germain. Tout bien considéré, j'ai dit à Mgr Marois de ne point changer les limites assignées dans la requête primitive. Je crains que ces gens de Saint-Germain ne se réjouissent trop des fruits de leur révolte contre le cardinal et que d'autres ne trouvent dans notre libéralité un encouragement à l'insurrection. Puis cela suscitera bien des mécontentements dans Kamouraska qui est déjà de



mauvaise humeur à cause de cette séparation. Un peu plus tard, quand l'apaisement sera fait, je crois qu'on pourra, sans bruit, faire l'annexion de ces quelques paroissiens, si elle est encore désirable et désirée.»

Voici le texte d'une copie manuscrite du décret, datée du 13 avril. Comme ce décret fut tellement attendu, il vaut d'être cité en entier.

«Elzéar Alexandre Taschereau,

Cardinal prêtre de la Sainte Église Romaine, du titre de Sainte-Marie de la Victoire, par la grâce de Dieu et du Siège Apostolique, Archevêque de Québec.

À tous ceux que les présentes verront savoir faisons que vu.

1. La requête en date du 22 janvier 1893 à tous présentée au nom et de la part de la majorité des habitants francs-tenanciers des parties ci-après désignées des paroisses de Saint-Louis de Kamouraska, de Saint-André, de Sainte-Hélène et de Saint-Pascal, dans seigneuries de Kamouraska et de l'Islet du Portage, Comté et district de Kamouraska, ladite requête demandant l'érection du dit territoire en paroisse pour les raisons y énoncées.
2. Notre commission en date du 31<sup>e</sup> jour du mois de janvier de la même année chargeant le Rév. Mr Antoine Gauvreau, ptre., curé de Notre Dame de Lévis, de se transporter sur les lieux, après avis préalable, de vérifier les allégations de ladite requête et d'en dresser un procès-verbal de commodo et incommodo.
3. Les certificats signés par les Sieurs Joseph A. Moreau, Charles Dugal, Michel Soucy, Paul Dessaint, Georges Lévesque et Cyprien Roy dit

Desjardins, d'un avis lu publiquement et affiché dimanche le douzième jour et dimanche le dix-neuvième jour du mois de février dernier, à l'issue du service divin du matin, à la porte des églises de Saint-Germain, de Saint-Louis de Kamouraska, de Saint-Pascal, de Sainte-Hélène et de Saint-André, ledit avis convoquant les intéressés pour ou contre ladite requête à une assemblée pour le jeudi, le deux mars, à midi, à l'église de la route de Saint-Germain.

4. Le procès-verbal de commodo et incommodo du dit Révérend Mr. Antoine Gauvreau, en date du deux mars courant et vérifiant en presque toutes leurs parties les faits énoncés dans la diterequête.
5. L'opposition présentée à notre dit député par dix-huit paroissiens de Saint-Pascal, dont les uns ne sont ni propriétaires ni résidents et les autres ne sont que propriétaires sans être résidents dans les limites qu'il s'agit de donner à la nouvelle paroisse, les résidents opposés ne formant pas la majorité.
6. L'opposition aussi présentée à notre dit député par les paroissiens de St-Louis de Kamouraska pour des raisons qui n'infirmement pas celles qui existent en faveur de la nouvelle paroisse.

En conséquence, Nous avons érigé et érigeons par les présentes, en titre de cure et de paroisse, sous l'invocation de Saint-Germain, Évêque et Confesseur, dont la fête se célèbre le 28 mai, les susdites parties des Seigneuries de Kamouraska et l'Islet du Portage, comprenant une étendue de territoire d'environ cinq milles et demi de front sur environ trois milles et un tiers de profondeur (...).

Pour être les dites cure et paroisse de Saint-Germain de Kamouraska entièrement sous notre juridiction spirituelle, à la charge par les curés et desser-

vants qui y seront établis par les Archevêques de Québec, de se conformer en tout aux règles de la discipline ecclésiastique établies dans ce diocèse, spécialement d'administrer les sacrements, la parole de Dieu, et les autres secours de la religion aux fidèles de ladite paroisse, enjoignant à ceux-ci de payer les dîmes et oblations telles qu'usitées et autorisées dans le diocèse de Québec et de leur porter respect et obéissance dans toutes les choses qui appartiennent à la religion et qui intéressent leur salut éternel.

Mais comme le présent décret est purement ecclésiastique et ne peut avoir d'effets civils qu'autant qu'il sera confirmé par une proclamation de Son Honneur le Lieutenant Gouverneur sous le grand sceau de la Province. Nous recommandons très particulièrement aux paroissiens de la nouvelle paroisse de s'adresser à cet effet à Messieurs les Commissaires nommés pour mettre à exécution dans le diocèse de Québec le chapitre I du Titre IX des Statuts Refondus de province de Québec.

Sera notre présent décret lu et publié au prône des messes paroissiales de Saint-Germain et de Saint-Louis de Kamouraska, de Sainte-Hélène et de Saint-Pascal les deux premiers dimanches après sa réception.

Donné à Québec, sous Notre Seing, le sceau de l'archidiocèse et contre-seing de Notre Secrétaire, le vingt-huit mars, mil huit cent quatre-vingt-treize».

## Saint-Germain s'organise

Dans une requête datée du 4 février 1893 et adressée à Monseigneur Bégin, archevêque de Cyrène et coadjuteur du cardinal Taschereau, signée de J. A. Moreau et au nom de la majorité des francs-tenanciers de la paroisse, on demanda la permission de construire un presbytère, une grange avec éta-

ble, un hangar à grain, aussi le parachèvement de l'intérieur de l'église et de la sacristie attenante.

Une commission «de comodo et incommodo» est tenue le 15 mars 1893, à la porte de l'église après la messe, pour considérer ce projet. Le commissaire est le curé de Saint-Roch des Aulnaies, M. Ferdinand Garneau. Le procès-verbal de cette réunion nous raconte que le commissaire a examiné avec les requérants les emplacements proposés pour les différents bâtiments et a reconnu avec eux l'urgence de réaliser les différents travaux dont, particulièrement, le parachèvement de l'intérieur de l'église et de la sacristie. S'ensuivit un décret de l'évêque ordonnant la réalisation des travaux.

Le 5 avril 1893, en une assemblée présidée par le curé Bégin, sont nommés les syndics chargés d'exécuter le décret de l'évêque à savoir : la construction d'un presbytère, d'une grange avec étable, d'un hangar à grain et le parachèvement de l'intérieur de l'église et de la sacristie; Il s'agit de : M. Georges Laplante cultivateur, M. Antoine Desjardins cultivateur, M. Achille Tardif cultivateur, Louis Lévesque cultivateur et M. Joseph A. Moreau marchand et cultivateur. Joseph A. Moreau fut, peu après, nommé président des syndics et le révérend Ferdinand Bégin, secrétaire.

C'est le 9 juillet 1893, que des marguilliers furent nommés à Saint-Germain; Octave Potvin, Michel St-Pierre, et Élisé Michaud. Une lettre signée d'eux est alors envoyée à monseigneur Bégin, coadjuteur du Cardinal Taschereau. Il s'agit du cimetière; on dit ne pas s'être entendu avec le propriétaire du terrain déjà proposé et on demande la permission de prendre la place du cimetière sur le terrain de la Fabrique.

Enfin, le 19 août de la même année, Monsieur l'abbé Ferdinand Bégin prêtre, fut nommé curé de Saint-Germain .

Signe des temps, on commence dans certains milieux à faire la transition entre le régime révolutionnaire et celui de la restauration. M. Paul Dessaint, notaire de Sainte- Hélène, dont on retrouve la signature dans à peu près tous les documents des "révoltés" de Saint-Germain, avait déjà (en février 1894), sans succès, réclamé son dû (115\$) aux paroissiens de Saint-Germain . Cela n'allait pas être facile. Les nouveaux syndics et les nouveaux marguilliers ne se sentaient pas responsables des dettes du passé.

Quand, plus tard, le nouveau curé, M. Ferdinand Bégin eut à traiter la question, il dit à Dessaint : « Après mûres réflexions au sujet de votre compte que vous m'avez transmis le printemps dernier, je n'ai pas osé d'en parler aux marguilliers, par peur de manquer mon coup. Veuillez donc vous adresser aux premiers syndics de la construction de l'église (...)».

Ce qui ne laissa d'autres recours à Dessaint que de s'adresser à Mgr Bégin, le coadjuteur du cardinal : «J'ai rendu des services aux paroissiens de Saint-Germain de Kamouraska lors de la construction de leur église. En février dernier, j'en ai préparé et transmis le compte avec prière de le transmettre aux marguilliers et de le leur faire acquitter; considérant ceux-ci remplacer les syndics d'alors parce qu'ils sont en possession de leurs biens et tenus de payer leur dette. À ma deuxième demande de résultat de présentation de mon compte aux marguilliers, M. le Curé me l'a renvoyé avec sa lettre dont je vous transmets copie. Depuis, je me suis occupé moi-même de ce compte qui est transmis et approuvé par les anciens syndics auprès des marguilliers et pour des raisons que je ne connais pas, ils n'ont pu avoir d'assemblée pour en délibérer(...)». Ce ne fut qu'en juin 1895, que les marguilliers traitèrent de cette question; ils réglèrent finalement le compte.

## On construit à nouveau

Le treize mai 1894 les syndicis firent lecture de toutes les soumissions pour la construction des différents bâtiments ( presbytère, grange et hangars) :

Prudent boucher, Saint-Pacôme,	11,521\$
Antoine Bernier, St-Jean Port Joli,	8,475\$
Laurent Moisan, Québec,	11,057\$
Thadée Bernier, Cap St-Ignace,	10,300\$
Joseph Gosselin, Lévis,	11,400\$
Achille Bélanger, Québec,	13,993\$
Étienne Hébert, Québec,	9,975\$
François Soucy, Saint-Antonin	10,400\$
Florentin Soucy,	10,800\$
Pierre Couturier, Saint-Germain,	11,000\$

Il fut décidé de leur écrire et de leur demander de baisser un peu; on leur demanda réponse pour le dimanche suivant. Les nouvelles propositions reçues furent :

Prudent boucher, Saint-Pacôme,	11,000\$
Antoine Bernier, St-Jean Port Joli,	8,475\$
Laurent Moisan, Québec,	9,800\$
Thadée Bernier, Cap Saint-Ignace,	10,200\$
Joseph Gosselin, Lévis,	9,800\$
Étienne Hébert, Québec,	9,800\$
François Soucy, Saint-Antonin	10,000\$
Pierre Couturier, Saint-Germain,	10,000\$

C'est la proposition de M. Joseph Gosselin qui fut retenue. Plus tard, on lui confia aussi la fabrication des bancs de l'église.

Le 27 août 1894, à une assemblée des marguilliers on fit lecture de la décision du cardinal Taschereau statuant que le cimetière serait fixé sur la propriété de M. Clément Desjardins qui consentait à céder le terrain pour la somme de 120\$. Il fut décidé d'en faire l'achat. On décida par la même occasion qu'on mettrait en vente des lots et des demi-lots pour les sommes de dix et cinq piastres. Le cinq novembre, la Fabrique décida d'assurer ses bâtisses, en faisant partie de l'Association Mutuelle des Fabriques. L'assurance prise pour l'église le fut au montant de 4,400\$ et pour la sacristie de 600\$.

Le cimetière fut béni solennellement le deux novembre 1894; il est long d'un arpent et large de trois quarts d'arpent.

## Le règlement de la dette avec Kamouraska

On se souvient que les acteurs du règlement du conflit avait espéré que la question de la dette avec Kamouraska soit réglée à l'amiable. Il semble que sous les auspices de Monseigneur Bégin et avec la bienveillance de Napoléon Honoré Leclerc, le curé de Saint-Louis de Kamouraska, cette affaire épineuse vieille de trois ans se soit réglée en évitant toute animosité et en rétablissant l'union. La Fabrique de Kamouraska, voyant les charges lourdes que Saint-Germain s'était imposées pour la construction, a bien voulu faire l'abandon des huit cents piastres que les gens de Saint-Germain s'étaient engagés à payer et des intérêts. Lecture fut faite de ce règlement à une réunion de la Fabrique le 26 avril 1896.

Dans cette même année, un petit fait divers vint rompre la petite vie de paroisse. Un marchand itinérant qui revendait des stocks de faillite, arriva à Saint-Germain pour vendre un stock de marchandises sèches (des vêtements, des cotonnades etc...) . Comme il s'était annoncé à l'avance, M. le

curé, en chaire, le dimanche à la messe, avait annoncé que ce marchand allait s'installer à Saint-Germain pour vendre des guenilles telles que des marchandises brûlées et endommagées; il rajouta que ces choses seraient infectées et pourraient amener toutes sortes de maladies dans la paroisse; en somme il recommanda à ses paroissiens de ne rien acheter. On comprend facilement que le Bélanger en question ne s'en tint pas là et qu'il menaça le curé Bégin de poursuite pour 1000\$. Aucun document ne nous informe de l'issue de cette affaire.

Le curé Bégin tombera paralysé en 1912, mais il se remettra de sa maladie. Écoutons-le parler de son état à son Évêque : «Voici ce que me dit mon médecin : il vous faut un repos complet pendant quelques temps, vous abstenir de toute lecture même le bréviaire et aussi les affaires de la paroisse, de cette manière et avec les chaleurs de l'été il prétend que je dois revenir bien. J'ai commencé à lire le bréviaire depuis quinze jours et je tiens aussi les comptes de la fabrique et je ne suis pas pire, je m'encourage de jour en jour parce que je m'aperçois que je prends de la capacité. Le médecin me défend de rester seul tant que je ne serai pas bien, le médecin est émerveillé de ce que je reviens vite. J'ai pleine confiance que les chaleurs de l'été vont me ramener, si quelqu'un a hâte au beau temps de l'été c'est moi, j'ai trouvé l'hiver long. Je voulais vous écrire plus tôt, j'avais honte de mon écriture, parce que la main me tremble encore un peu, tout de même veuillez m'excuser parce que je suis faible, faiblesse causée par la paralysie.»

## Nouvel accrochage aux frontières

Dès 1913, la question des frontières de Saint-Germain se pose à nouveau. Un rapport d'arpentage de Joseph Ernest Sirois, arpenteur-géomètre de La Pocatière faisant la mesure des terres de Euclide Dionne, de Michel Rivard,



de Joseph Lajoie, d'Alphonse Lajoie et de Philéas Desjardins, révèle l'intention de ces messieurs de s'annexer à Saint-Germain. Une demande officielle est ensuite envoyée à Monseigneur par Euclide Dionne. Une contre-requête fut montée par le curé de Kamouraska et les choses en restèrent là.

La même année, la fabrique demanda l'autorisation de faire installer un système de chauffage à l'eau chaude pour chauffer le presbytère. Un rapport d'inspection par L'Assurance mutuelle des fabriques de la province ecclésiastique de Québec, nous apprend que l'on recommanda à la fabrique de se procurer une armoire incombustible pour encensoirs, de placer un extincteur chimique dans l'église et de s'assurer qu'il était rechargé annuellement.

Si on veut se faire une idée de certaines données de base sur la population de Saint-Germain, on peut consulter certains rapports annuels de paroisse. Ainsi, voici ce que celui de 1921 nous dit :

- Population : 470 habitants catholiques (aucun protestant)
- communians : 346
- non-communians : 124
- familles catholiques : 89
- familles de cultivateurs : 63
- familles de cultivateurs emplacements : 26
- familles canadiennes-françaises : 89
- le nombre de baptêmes dans l'année : 24
- le nombre de mariages : 3
- le nombre de sépultures : 10
- le nombre de familles qui ont quitté la paroisse : 2
- le nombre de familles parties pour les États-Unis : 1
- le nombre de familles arrivées à Saint-Germain : 1

- le nombre de jeunes gens et jeunes filles ayant quitté pour les États-Unis : 3
- 345 communicants sur 346 se sont confessés et ont rempli leur devoir pascal.
- le nombre d'enfants qui ont fait leur première communion : 15 et aucun parmi eux n'est analphabète.
- Il y a 1 école modèle et 4 écoles primaires.
- Dans 5 écoles les garçons et les filles sont instruits ensemble
- Il y a quatre institutrices et le curé est consulté sur leur choix.
- 48 filles et 22 garçons fréquentent les écoles.
- Un ivrogne public et un pécheur notoirement scandaleux ne fréquentent pas l'église.

Le principal désordre dans le village, selon le curé, c'est un peu de négligence des parents à l'égard de leurs enfants.

En 1924, les gens de Saint-Louis de Kamouraska qui, en 1913 avaient, alléguant la distance, demandé leur annexion à Saint-Germain reviennent à la charge à nouveau en faisant une demande au Cardinal Bégin. L'abbé Grondin, maintenant curé de Saint-Germain, appuya leur demande. Dans une lettre au chanoine Vaillancourt, il dit : «ce n'est pas un caprice de ces gens-là, ils sont à la porte de Saint-Germain et ils y viennent tous depuis longtemps. Pour venir ici le chemin est toujours beau et pour aller à Kamouraska, le chemin est généralement mauvais. Le curé Guy de Kamouraska s'adressa lui aussi au chanoine Vaillancourt : «J'ai l'honneur de vous dire qu'une semblable demande a déjà été faite et Monseigneur P.-E. Roy l'a rejetée jugeant que les raisons données ne justifiaient pas cette démarche. De plus, depuis cette époque, l'église de Kamouraska a été incendiée et il a fallu la reconstruire au moyen d'une répartition légale dont il reste encore deux versements à payer. Cette répartition ne suffira pas à payer toute la dette des syndics ».

En 1926, une assemblée de fabrique proposa l'installation d'un confessionnal dans l'église et l'achat d'un dais de procession pour remplacer les vieux et la réfection des clôtures brûlées dans le jardin. On recommanda également de faire poser des fournaies dans la sacristie et dans l'église, faire percer une porte dans le mur de l'église et de creuser la cave pour y mettre les fournaies.

En 1935, à la suite des remarques de Monseigneur J. Omer Plante, auxiliaire de l'évêque de Québec, en visite à Saint-Germain en 1931, on peignit l'extérieur de l'église et on ajouta un confessionnal à l'intérieur. Il fut décidé que l'église serait peinte de couleur grise avec les fenêtres en blanc et les portes en une couleur qui imite le chêne foncé. Le presbytère serait lui aussi peinturé, en gris. Le tout au coût de 750\$. À la même époque, et dans le but de financer le chauffage de l'église et du presbytère, au cours d'une assemblée paroissiale, il fut adopté à l'unanimité que chaque famille apporterait un voyage de bois franc (une demi corde) ou encore donnerait 1.50\$ en argent si elles ne pouvaient apporter du bois. Les pauvres qui ne pourraient payer étaient invités à débiter le bois lors de la livraison, au mois de décembre.

Le 25 juillet 1937, la Fabrique fit installer l'électricité pour l'éclairage de l'Église et du presbytère. Il fut voté que " la somme d'environ quatre cents piastres soit payée à la compagnie Québec Power et cela dans un délai de quarante mois à partir de la prise de contact avec le courant, afin que ladite compagnie fasse l'installation de la lumière électrique dans l'église et dans le presbytère.

En septembre 1941, l'abbé Joseph Lévesque, fut nommé curé de Saint-Germain de Kamouraska en remplacement de l'abbé Adalbert Leclerc.

Que gagnait un bedeau en 1942. Une résolution nous l'apprend : "Il a été proposé que le bedeau actuel (...) soit remplacé dans ses fonctions par M. Thuribe Potvin. La fabrique s'engage à donner à M. Potvin trente cinq piastres par mois, soit trente directement par la fabrique et cinq par le curé à condition qu'il balaye l'église à chaque semaine, qu'il s'occupe de recevoir la dîme et le supplément et qu'il déblaye la neige autour des bâtisses de la fabrique, en un mot qu'il fasse toute besogne de la fabrique et du curé."

Le 25 juin 1944, une annonce fut faite au prône de la messe paroissiale qu'il y aurait une assemblée de paroisse à la sacristie pour faire autoriser un emprunt de 500\$ afin d'aider à construire une salle paroissiale sur le terrain de la fabrique (salle d'environ 65 pieds par 35 pieds). Un octroi de 1500\$ avait déjà été consenti par le gouvernement provincial. En 1945, on devra un peu plus tard emprunter encore 1000\$ pour la terminer.

## Les dernières annexions de territoire

En 1946, Monseigneur Villeneuve, en réponse à une requête présentée en mars 1944 par les propriétaires des lots 72 à 80, dans le deuxième rang de Saint-Louis de Kamouraska, décida que : «Vu les justes raisons d'utilité invoquées, et, après avoir pris avis des curés intéressés, n'ayant vu que le bien des âmes, Nous avons détaché et par la présente détachons de la paroisse de Saint-Louis de Kamouraska, avons annexé et par la présente annexons à la paroisse de Saint-Germain de Kamouraska un territoire situé au sud-est de cette dernière comprenant les lots numéros 72 à 80.»

## Des cloches pour Saint-Germain

En 1947, on fit approuver un emprunt de 3800\$ pour l'achat de trois cloches. L'achat fut fait. Voici les spécifications des cloches :

### Première cloche : SOL

Nom : Jésus

Inscriptions :

*Pie XII, Pape*

*Son Exc. Mgr. Geo. Léon Pelletier Vic. Cap. de Québec*

*Ferdinand Bégin, premier curé*

*Pierre Grondin, deuxième curé*

*Effigie du Sacré-Coeur : Ut fructum plus afferat*

*A.M.D.G. 1947.*

### Deuxième cloche : LA

Nom : Marie

Inscriptions :

*Son Exc. Mgr. J. Omer Plante auxiliaire v.g. de Québec*

*Bienfaiteurs insignes : Édouard Pelletier, Joseph G. Laplante*

*Effigies : de la Sainte-Vierge, Saint-Jean-Baptiste, Sainte Thérèse : Laudate*

*Deum omnes gentes*

*A.M.D.G. 1947.*

## Troisième cloche : SI

Nom : Joseph

Inscriptions : *marguillers du banc : Chs. Richard, Thuribe Potvin,  
René Madore*

*Messire Adalbert Leclerc, troisième curé*

*Effigies: de Saint-Joseph, Sainte-Anne, Saint-Antoine*

*Venite adoremus*

*A.M.D.G. 1947.*

*Sur le bas de chaque cloche est écrit : Joseph Lévesque, curé actuel*

Les cloches furent bénies le 27 juin 1948. On organisa à l'occasion une grande fête champêtre. La fabrique avait fait des travaux de peinture afin de rafraîchir les bâtiments pour la visite de l'Évêque et la bénédiction des cloches. Malheureusement, l'Évêque ne vint pas. Il délégua François St-Pierre, vicaire Forain, curé de Saint-François-Xavier de Rivière-du-Loup pour la cérémonie. Voici comment il fait rapport de l'accomplissement de sa tâche : «Nous avons béni avec les solennités prescrites trois cloches pour l'église paroissiale de Saint-Germain de Kamouraska. La première, du poids de quatorze cent soixante-quinze livres, a reçu le nom de Jésus; la seconde, du poids de mille cinquante livres, a reçu le nom de Marie; la troisième, du poids de sept cent soixante livres, a reçu le nom de Joseph. Étaient parrains et marraines, M. et Mme Louis-Philippe Lizotte, député de Kamouraska, M. et Mme Eugène Marquis, députés de Kamouraska au fédéral. Joseph Briand, maire de la paroisse. Monsieur et madame Ernest Lévesque de Rivière du Loup. M. Léo Bard, maire de Kamouraska. M. Thuribe Potvin, marguiller en charge. M. Georges Tardif, président des commissaires. M. Ernest Soucy, commerçant de bois de St-Alexandre.»

Le récit de la suite des faits marquants dont les archives en notre possession font mention ne permet pas de présenter avec toute la rigueur et la précision requises les personnages et les événements importants de la vie de St-Germain pendant les dernières cent années. Ainsi nous allons ouvrir quelques parties thématiques qui nous permettront de mieux apprécier cet aspect du passé de notre communauté.

## Les curés de Saint-Germain

Ce n'est qu'au gré de quelques événements qui les mettaient en cause que nous avons jusqu'ici présenté quelques-uns des curés du village. Nous vous en faisons maintenant une présentation exhaustive dans l'ordre chronologique.

### **M. l'abbé Ferdinand Bégin**

Né à Saint-Joseph de Lévis, le 10 avril 1846, il fut ordonné prêtre à Québec, le 19 mai 1883. Après avoir été vicaire à Sainte-Anne de La Pocatière, de 1883 à 1887; assistant-procureur du collège de Sainte-Anne, de 1887 à 1889; curé de Saint-Éleuthère, de 1889 à 1893, il se vit confier la toute nouvelle paroisse de Saint-Germain. Arrivé le 9 octobre 1893, il s'est consacré à mettre en place tous les éléments de la pastorale paroissiale, et il demeura en fonction ici, jusqu'à sa mort, le 3 juillet 1912.





### **M. l'abbé Pierre Grondin**

Né à Sainte-Anne de La Pocatière le 6 septembre 1861, il fut ordonné prêtre à la Basilique de Québec, le 4 juin 1887. Après avoir été missionnaire à Clarence Creek, en Ontario, il occupa les postes de vicaire, à Saint-Raphaël et puis à Saint-Pascal. D'abord desservant de la petite chapelle de Saint-Bruno, il fut le premier curé de cette paroisse, de 1893 à 1908, où il présida à la construction du presbytère et de l'église actuelle. En 1908, il est nommé à la paroisse de Sainte-Philomène, et finalement, en 1912, il succède à l'abbé Bégin. Pendant 22 ans, il se dé-

soutte sans compter pour les âmes qui lui sont confiées. Remarqué pour sa douceur et sa charité, il mena une vie modeste et très simple. Il prit sa retraite en 1934 et mourut le 29 mai 1943.

### **M. l'abbé Adalbert Leclerc**

Né à Saint-Pamphile de L'Islet, le 21 janvier 1890, il fut ordonné prêtre en la Basilique de Québec, le 25 mai 1918. Après avoir exercé son ministère sacerdotal dans quelques paroisses du diocèse de Québec, il devint curé de Saint-Germain, de 1934 à 1941. Par la suite, il fut nommé curé de Saint-Clément de Tourville où il demeura jusqu'à sa mort, le 25 mai 1944.







### **M. l'abbé Joseph Lévesque**

Né à Saint-Pacôme, le 4 octobre 1896, il fut ordonné prêtre, à Québec, le 29 juin 1923.

Il fut nommé successivement professeur au Collège de Sainte-Anne, vicaire à Sainte-Justine en 1926, curé de Saint-Louis de Gonzague en 1936, et curé de Saint-Germain en 1941.

Il quittera en septembre 1957, pour raison de santé. Il est décédé le 21 avril 1961, à sa résidence de Saint-Louis de Pintendre où il vivait retiré depuis quatre ans.

### **M. l'abbé Roland Michaud**

Né à Saint-François-Xavier de Rivière-du-Loup, le 23 février 1912, il fut ordonné prêtre, le 29 juin 1937, en la Cathédrale Notre-Dame de Montréal. Au moment de la fondation du diocèse de Sainte-Anne, en juin 1951, il était vicaire à Saint-Aubert. Il fut, par la suite, vicaire à Mont-Carmel, de 1952 à 1955, desservant à Saint-Bruno en 1955, puis curé de 1955 à 1962. Il devint alors curé à Saint-Germain, pour un an. Puis il prit la charge de l'Oeuvre des Vocations, et la cure de Mont-Carmel jusqu'en 1973. A cette date, il est de nouveau nommé curé de Saint-Germain, responsabilité qu'il assumera jusqu'à sa retraite, en juin 1981. Il est décédé, le 7 avril 1988.





### **M. l'abbé Armand Proulx**

Né à Montmagny, le 23 mars 1904, il fut ordonné prêtre, au Collège de Sainte-Anne, le 29 juin 1929. Lors de la fondation du diocèse de Sainte-Anne, il est curé à Saint-Adalbert, de 1951 à 1957. Il devient ensuite curé de saint-Germain, de 1957 à 1962, desservant à Saint-Eugène, de 1963 à 1965, puis aumônier au Foyer Villa Maria de Saint-Alexandre jusqu'en 1969. Depuis ce temps, il est retiré à la Villa Saint-Jean, La Pocatière. Il a publié une trentaine de volumes contenant le répertoire des mariages

des paroisses des Comtés de Kamouraska, L'Islet et une partie de Montmagny.

### **M. l'abbé Charles Eugène Lapointe**

Né à Saint-Alexandre, le 15 juillet 1918, il fut ordonné prêtre en la basilique de Québec, le 9 juin 1943. Il fut d'abord vicaire à Saint-Pascal, à Saint-Jean Port-Joli, à Saint Raphaël et à Saint-Just. Puis il devint curé à Saint-Just en 1956 et à Saint-Germain en 1963. C'est lui qui présida aux dernières grandes restaurations de l'église et du cimetière. Il se retira à Saint-Pascal en 1973 et il demeure actuellement à Neuchâtel. Notons qu'il célèbre cette année son cinquantième anniversaire de prêtrise.





### **M. l'abbé Marcel Thériault**

Né à Saint-Pascal de Kamouraska, le 11 juin 1936, il fut ordonné prêtre à Saint-Pascal, le 5 juin 1965. Après avoir été professeur au collège de Sainte-Anne, il devint professeur au Séminaire de Managua, Nicaragua, de 1966 à 1972. En 1973, il est nommé, pour quelques mois, vicaire-économiste à Saint-Germain. Par la suite, il devient curé de Saint-Adalbert, puis il exercera son ministère sacerdotal sur les chantiers de la Baie de James.

### **M. l'abbé Raymond Boucher**

Né à Saint-Pascal de Kamouraska, le 24 février 1929, il fut ordonné prêtre à Saint-Pascal, le 19 juin 1954. D'abord prêtre auxiliaire au Collège de Sainte-Anne, puis chargé de la bibliothèque du collège jusqu'en 1973. Après des études en pastorale, il devient curé de Saint-Ludger de Rivière-du-Loup jusqu'en 1980, puis délégué de l'Ordinaire pour l'administration financière du diocèse, et en même temps curé de Saint-Germain, de 1981 à 1983 et par la suite, curé de Saint-Joseph.





### **M. l'abbé Dorylas Moreau**

Né le 15 juillet 1947, à Saint-Louis de Kamouraska, il fut ordonné prêtre le 20 mai 1972, à Saint-Louis de Kamouraska. D'abord vice-chancelier et secrétaire à l'Evêché, puis vicaire à Sainte-Anne de La Pocatière.

Après des études en liturgie, il devient directeur de la pastorale diocésaine et responsable du Service de pastorale sacramentelle et liturgique, et curé de Saint-Germain, de

1983 à 1989. Et depuis, il est curé de Saint-Paul de Montminy et de Sainte-Apolline.

### **M. l'abbé Jacques Lajoie**

Né le 14 avril 1938, à Sainte-Hélène, il fut ordonné prêtre en l'église de Saint-Hélène, le 17 juin 1962.

Après neuf années dans l'enseignement au Collège de Sainte-Anne et à l'Externat classique de Montmagny, il devient vicaire à Sainte-Anne de La Pocatière, puis à Saint-Jean Port-Joli, et depuis août 1989, il est curé de Saint-Germain.

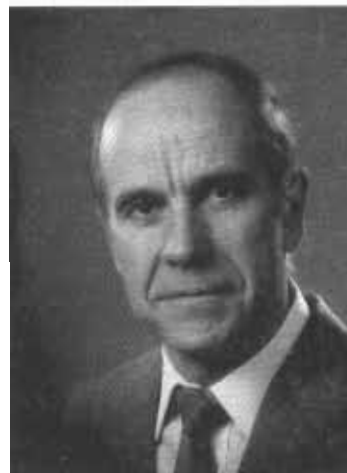

## La vie municipale à Saint-Germain

Personnage aussi important que le curé, ou presque..., les maires de Saint-Germain ont contribué à façonner son ordre civil. Il y en a eu vingt-cinq, comme il y a eu vingt-cinq secrétaires:

<i>année</i>	<i>maire</i>	<i>secrétaire</i>
1893	Joseph Michaud	Joseph Moreau
1894	Élie Potvin	Joseph Moreau
1902	Omer Laplante	Joseph Moreau
1909 (janvier)	Laurent Tardif	Joseph Moreau
1909 (juin)	Laurent Tardif	Théophile Lavoie
1911	Alphonse Michaud	Théophile Lavoie
1913	Alphonse Michaud	Arthur Deschênes
1914	Laurent Tardif	Arthur Deschênes
1920	Théophile Lavoie	Arthur Deschênes
1925	Joseph Dionne	Arthur Deschênes
1933	Auguste Dumais	Arthur Deschênes
1939	Joseph Briand	Arthur Deschênes
1939 (avril)	Joseph Briand	Roméo Pelletier
1949	Pierre Bérubé	Roméo Pelletier
1951	Pierre Bérubé	Thomas Lavoie
1956	Marcel Laplante	Thomas Lavoie
1957	Marcel Laplante	Annette Raymond
1961	Joseph Bérubé	Joseph L. Beaulieu
1963	Benoît Beaulieu	Joseph L. Beaulieu
1967	Bertrand Laplante	Joseph L. Beaulieu
1971	Benoît Beaulieu	Joseph L. Beaulieu
1977	Guy Lévesque	Joseph L. Beaulieu

1979	Guy Lévesque	Hélène Dionne
1981	Guy Lévesque	Hélène B. Bernier
1989	Benoît Bérubé	Hélène B. Bernier

En janvier 1993, les membres du conseil municipal de Saint-Germain sont :

Benoît Bérubé, maire  
Yvon Thériault, conseiller au siège 1  
Maurice Laplante, conseiller au siège 2  
Yves Leblanc, conseiller au siège 3  
Robin Beaulieu, conseiller au siège 4  
Yvon Dionne, conseiller au siège 5  
Daniel Laplante, conseiller au siège 6  
Hélène B. Bernier, secrétaire-trésorière

## La vie scolaire à Saint-Germain

Avant que les services scolaires soient exclusivement donnés à Saint-Pascal, on assurait ici même, en toute autonomie, la formation primaire et secondaire des jeunes de la paroisse. La Commission scolaire de Saint-Germain est née en même temps que la paroisse. En 1894, le premier président de la commission scolaire fut monsieur le curé Ferdinand Bégin et le premier secrétaire, M. Jos Morneau. Les syndics étaient MM. Adrien Michaud, Clément Desjardins, Omer Laplante et Télésphore Michaud.

Avec le temps, on a bâti un réseau d'écoles. Il y avait l'école de l'église située en face du presbytère, celle du 2<sup>e</sup> rang au lieu présentement occupé par M. Rolland Michaud, et celle qui était située dans le Mississippi chez

Mme Rose-Aimé Besner. Elle existe encore et sert de chalet à Monsieur Robert Ouellet, à la Pointe-Sèche.

L'école numéro un fut construite en 1908 par M. Gaudiose Parent au coût de 1235\$; elle a brûlé en 1925 et a été reconstruite peu après. En attendant la reconstruction, les enfants allaient en classe dans la maison de M. Odilon Binet. Elle fut reconstruite la même année au coût de 1390\$ par M. Noël Laplante.

L'école numéro 2 fut construite en 1916 sur un terrain acheté de M. Joseph Beaulieu au prix de 80\$. Elle fut construite par M. Gaudiose Parent au prix de 650\$ et agrandie en 1929. Elle a fermé ses portes en 1969 et a été vendue à M. Jean Charles Beaulieu.

L'école numéro 3 a été bâtie en 1914 sur un terrain acheté de M. Charles Richard au prix de 55\$. La construction a coûté 690\$. Elle fut fermée le 5 juillet 1964 et fut vendue à monsieur Maurice Richard.

Enfin, l'école numéro 4 a été construite en 1922 sur le terrain acheté de M. Jos Morneau, et a été déplacée en 1929 afin d'élargir le chemin public.

Quatre-vingt-quatorze institutrices se sont succédées pour apprendre aux jeunes de la paroisses les arts de l'écriture, de la lecture et du calcul, et leur donner accès aux connaissances de base qui ont fait leur culture. Qui sont-elles? Les voici :

Marie-Louise Levasseur  
Mme Arthur Desjardins  
Alice Roy

Angéline Pelletier  
Z.E. Honorah Ouellet  
Marie Tardif

Annie Pelletier	Gertrude Laplante
Rose-Anna Tardif	Rose-Anna Gagnon
Marie-Alphonsine Bérubé	Thérèse Charest
Anna Richard	Mme Joseph Morneau
Anna Parent	Madeleine Chouinard
Maria Labrie	Cécile Charest
Marie-Alice Michaud	Lucienne Ouellet
Bernadette Moreau	Marie-Paule Charest
Mme Louis Beaulieu	Estelle Charest
Hélène Tradif	Marie-Ange Robichaud
Rose de Lima Lévesque	Thérèse Lévesque
Rose Anna Ouellet	Madeleine Garon
Marie-Louise Laplante	Gemma Laplante
Jeangianne Ouellet	Joséphine Rossignol
Mlle Paradis	Gemma Moreau
Laurence Gagnon	Gérardine Fortin
Louisa Laplante	Marthe Michaud
Antoinette Parent	Lucie Moreau
Marie-Louise Castonguay	Germaine Bossé
Jeannette Dumais	Ruth Laplante
Lucile Bossé	Lucile Moreau
Mme Émile Michaud	Gilberte Tardif
Lucienne Tardif	Andréa Tardif
Philomène Lavoie	Monique Lévesque
Thérèse Morin	Jeannine Laplante
Anne-Marie St-Pierre	Bibiane Potvin
Marie-Louise Dumais	Aurore Beaulieu
Béatrice Pelletier	Rose Alma Moreau



Denise Beaulieu	Yvette Dionne
Gertrude Pelletier	Jeannine Drapeau
Claire Desjardins	Georgette Morin
Mme Louis St-Pierre	Monique Veilleux
Mariette Raymond	Claire Dufour
Gisèle Paradis	Louiselle Landry
Fernande Soucy	Gabrielle Alexandre
Lucille Lévesque	Audette Landry
Mme Pierre Bérubé	Ghislaine Parent
Colette Laplante	Marguerite Laplante
Madame Adélarde Castonguay	Mme Omer Ouellet
Huguette Landry	Jacqueline Richard
Lyse Boucher	Nicole Ouellet
Claire St-Pierre	Aline Laplante
Berthe Laplante	Denyse Alexandre
Huguette Laplante	Denise Parent

## La vie commerciale à Saint-Germain

### Les magasins généraux

Comme à peu près tous les villages d'autrefois, à cause de l'éloignement, Saint-Germain fut un milieu propice au développement de ce qu'on appelle aujourd'hui "une économie de marché". Les besoins à satisfaire étaient suffisants pour faire vivre quelques commerçants et quelques artisans. Re-

marquable parmi les autres, à cause peut-être du grand nombre de produits qu'il offrait aux habitants, il y avait le magasins général.

Le premier marchand général, dont il est souvent fait mention dans les archives de cette époque, est un commerçant appelé J.A. Moreau. Son commerce général fut en opération de 1893 à 1915; son magasin était situé là où se trouve actuellement la maison de Mme Ernest Moreau. Il fut pendant longtemps le principal fournisseur de la fabrique et, si on en juge d'après la fréquence avec laquelle son nom apparaissait sur les documents relatifs aux événements de la fondation, il fut un des acteurs principaux de la lutte épique pour une paroisse.

Un autre magasin, dont tous les témoins font mention, est le magasin général de M. Arthur Deschênes. Ce magasin ouvert en 1911 dans le rang de la montagne à Plourde déménagea au 2e rang en 1919. L'édifice qu'il occupait existe encore aujourd'hui; actuellement propriété de madame Lise Rodrigue, son architecture n'a pas subi de changements importants et il a sensiblement la même allure qu'autrefois. Ce magasin n'a pas toujours eu le même propriétaire. Il fut vendu d'abord à monsieur Gérard Castonguay et ensuite, en 1940, à monsieur Alphonse P. Laplante. Il a finalement fermé ses portes au début des années 60.

Souvenons-nous aussi de ce magasin, situé au centre du village, dans la maison aujourd'hui occupée par la caisse populaire de Saint-Germain, et qui fut fondé par monsieur Roméo Marquis en 1924. Il a fait la fortune d'une longue série de propriétaires successifs. D'abord vendu à monsieur Albert Moreau en 1935, il le fut ensuite à messieurs Baptiste Charest (1938), Joseph Laplante (1942), Paul Hudon (1945), Georges Tardif (1952) et enfin Jos Veilleux (1954). Il a définitivement fermé ses portes au début des années 1980.

Il y eut également un magasin général dans la maison qui est actuellement la propriété de M. Bertrand Laplante. Il s'agit du commerce de monsieur Roméo Pelletier; il fut vendu à monsieur Jos Veilleux en 1953, qui plus tard le déménagea sur la grande place juste à côté de l'église. Ce commerce a fermé ses portes en juillet 1954.

Enfin, le dernier "magasin général" qui eut à servir la clientèle de Saint-Germain fut celui de monsieur L. Paul Pelletier. Fondé en 1957, il ferma ses portes très récemment, en 1991. Le "dépanneur" de madame Claire Parent prend aujourd'hui la relève de cette longue lignée de magasins généraux. Bien que lieu de service important pour les gens, il ne joue cependant plus le rôle qu'ont joué autrefois ces magasins. Ces derniers étaient véritablement les seuls lieux où les gens de Saint-Germain se fournissaient en tout.

À part quelques achats effectués au cours de rares voyages, les gens trouvaient dans ces magasins toutes les fournitures dont ils avaient besoin; outils, quincaillerie, vêtements, souliers, nourriture, médicaments et tout ce qu'on peut imaginer.

### **Le commerce des "machines"**

Dès 1930, au 2<sup>e</sup> rang, un commerce de machines diverses a ouvert ses portes. M. Xavier Bossé y vendait de la machinerie agricole non-motorisée comme par exemple, des charrues à manchon (au prix astronomique de 30\$) ainsi que, entre autres biens divers, des poêles, des fournaies ( il était représentant de grandes marques de commerce comme Légaré et Bélanger, Montserrat) et des gramophones. Xavier Bossé, qui voyageait au début à bicyclette pour les besoins de son commerce, fut le premier de Saint-Germain, avec Jos Dionne, à s'acheter une automobile. Déménagé plus tard

dans le rang des côtes (à l'emplacement occupé aujourd'hui par l'entreprise de Jean-Paul Bossé), il obtint en 1939 une concession de la compagnie International Harvester pour la vente de tracteurs. Il avait d'ailleurs été le premier au village à posséder un tracteur, un Ford, suivi de près dans ce sentier "peu battu" par Philippe Pelletier. Un peu plus tard, au début des années 1960, M. Roger Paradis a pris le relais de Xavier Bossé et a ouvert un garage de vente et de réparation de tracteurs sous la même bannière (International Harvester).

Souvenons-nous aussi du garage de monsieur Maurice Richard sur la route 132, garage qu'il avait acheté de monsieur Clément Michaud. Ouvert en 1949 et fermé en 1975, on y vendait de l'essence, on y faisait des réparations et on y commerçait les pièces de seconde main. Paul Lévesque, pour sa part, a fait le commerce de pièces de seconde main et de machineries diverses dans le rang du Mississippi.

Bien sûr, on a commercé autres choses à Saint-Germain. Mentionnons monsieur Théophile Lavoie, important commerçant de pommes de terre qui écoulait sa marchandise à Montréal et à Québec, et monsieur Alphonse Laplante, commerçant d'animaux.

## L'hospitalité à Saint-Germain

Les voyageurs, commerçants itinérants, acteurs de théâtre en tournée ou simple quidam logeaient chez madame Léonce Laplante, qui leur offrait la pension complète. Plus tard, vers les années 1935, monsieur Rosaire Tardif "logea" un hôtel sur la route 132 : «l'Hôtel du repos». Cet établissement ferma ses portes en 1968.

## L'agriculture et l'élevage à Saint-Germain

Le principal métier, celui de presque tout le monde, ce fut bien sûr l'agriculture : d'abord et pendant longtemps l'agriculture familiale dite "de subsistance" pour devenir progressivement l'agriculture industrielle que nous connaissons aujourd'hui. Ici à Saint-Germain, l'évolution de cet art n'a rien eu de spécifique; elle s'est faite comme elle s'est faite à Saint-Pascal, à Sainte-Hélène et ailleurs, dans tous les villages du Québec. Nommer tous ceux qui en ont vécu, ce serait nommer tout le monde. Aussi rendons-leur un hommage global et silencieux mais non moins senti.

Signalons, fait plus rare, la présence à Saint-Germain d'un éleveur-commerçant de chevaux de courses : M. Isidore Lévesque. On dit que monsieur Lévesque n'était pas premièrement un commerçant; il élevait les chevaux d'abord parce qu'il aimait les chevaux et ensuite les courses. Il faisait courir ses bêtes à Rivière-du-Loup, à Saint-Raphaël et à Saint-Pascal, où il y aurait eu, paraît-il, une piste. Il en aurait d'ailleurs construit une chez lui, dans le rang Mississipi. Aux métiers d'éleveur et de commerçant, il ajoutait aussi ceux d'encanteur et de forgeron. Vers les années 1940, il construisit son propre moulin à scie.

## La pêche à Saint-Germain

La pêche est une industrie relativement récente à Saint-Germain. C'est M. Elzéar Richard qui fut le premier pêcheur de Saint-Germain, de 1935 à 1940. Il faisait de la pêche au filet et il pêchait diverses espèces : loche, sardine, caplan et éperlan. Il écoulait ses prises en les offrant par les portes. La pêche à l'anguille et à l'esturgeon sont encore plus récentes. M. René Moreau et M. Gilles Richard sont les derniers (dans le sens de : plus récents) pêcheurs de Saint-Germain.

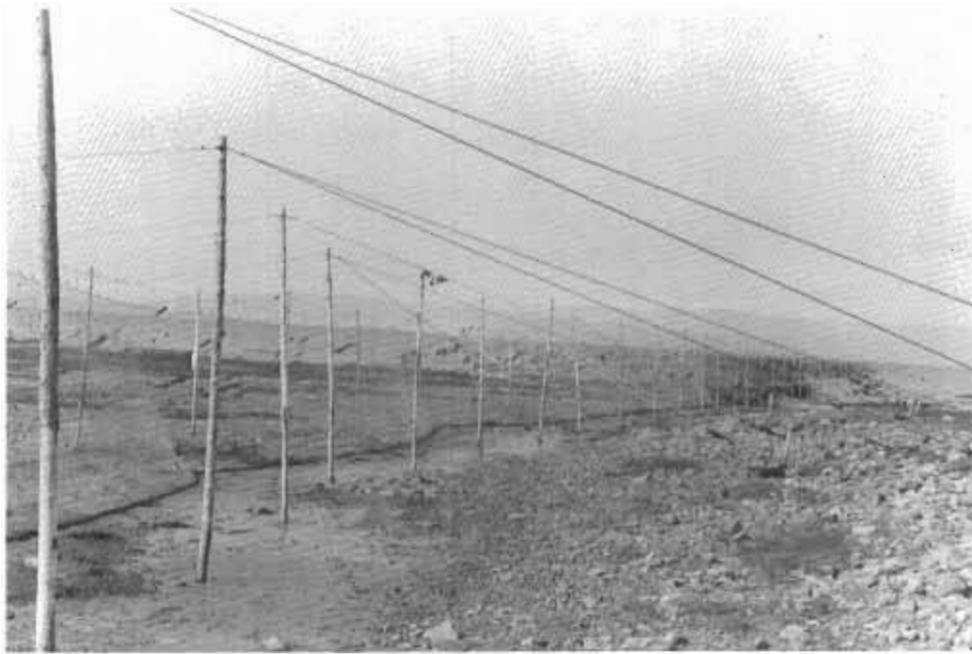

*Pêche à anguilles*

## La vie industrielle à Saint-Germain

### **La transformation des produits agricoles et du bois**

Rappelons d'abord l'existence de la beurrerie de Saint-Germain. Elle fut fondée par Louis Lévesque. Elle était située derrière la propriété de monsieur Philippe Michaud. On y fabriquait seulement du beurre, pas de fromage; la production était écoulee en dehors du village; régulièrement un transport venait chercher la marchandise. La beurrerie passa plus tard successivement aux mains d'Alfred Paré, de Joseph Laplante, de Roland Lé-

vesque et de Joseph Genoï; ce dernier l'opéra de 1953 à 1964, année de sa fermeture définitive.

Mentionnons aussi la meunerie d'Évariste Bernier, fondée en 1920 et fermée en 1935, près de la gare Dessaint (ou gare de Saint-Germain). Ce lieu, il faut le dire, fut autrefois une sorte de petit "centre industriel". En effet on y verra aussi s'établir le moulin à scie de Jos et Lionel Briand et, plus tard, le moulin à bardeau de Camille Michaud (occupant l'édifice de la meunerie, une fois que celle-ci eut cessé ses opérations).

### **L'ébénisterie**

Pour se procurer des meubles, aucun besoin d'aller ailleurs qu'à Saint-Germain. En effet, beaucoup d'artisans ébénistes offraient leurs services et leurs produits aux gens de Saint-Germain. Vers les années 1900, messieurs Gaudiose Parent, Antoine Parent, Léon Laplante, Xavier Parent, Alphonse-Noël Laplante fabriquaient des meubles dans leur boutique (pupitres d'école, chaises, mobilier de maison etc..) Vers 1940, M. Jos. Élysée Michaud se spécialisa dans la construction de granges. Il a même eu, dit-on, des contrats de fabrication de caisses de Coca-Cola.

### **Les autres métiers**

Tous les métiers traditionnels ont été représentés à Saint-Germain. Mentionnons d'abord la forge de monsieur Majorique Beaulieu fondée en 1900, vendue ensuite à monsieur Alphonse Beaulieu et enfin, quelques années plus tard, à monsieur Joseph Bérubé. Le feu détruisit cette boutique, mais elle fut reconstruite et monsieur Bérubé la garda en opération jusqu'en 1988. Il y eut une autre boutique de forge : celle de monsieur Auguste

Briand. Elle avait ouvert ses portes vers 1900 et elle fut en opération pendant une quinzaine d'années. Elle était située là où habite actuellement madame Jean-Baptiste Bouchard; cette boutique est d'ailleurs encore là.

On sait que dans les années 1940 il y eut au village une cordonnerie : celle de monsieur Charles Boucher. En plus de réparer les souliers, il fabriquait des mocassins. Souvenons-nous aussi de madame Jeannette Parent, couturière au village et, bien qu'il s'agisse d'une entreprise actuelle, pensons à l'entreprise de Jean-Paul Bossé fondée en 1962; autrefois contracteur général, M. Bossé se spécialise maintenant dans le transport.

### **L'exploitation d'eau minérale**

Au début du siècle, vers 1910, et au bord du fleuve, au bout de la terre actuellement propriété de M. Rosaire Pelletier, on a exploité une source d'eau minérale. Selon un journal de Rimouski, le Progrès-Écho, du 23 août 1978 : «L'actuelle source d'eau minérale de Saint-Germain a été découverte au début du siècle par M. Cyprien Roy dit Desjardins. Il n'a jamais réellement exploité la source. Au début des années 1940, Ernest Lévesque, entrepreneur de pompes funèbres de Rivière-du-Loup, fit édifier l'actuelle construction, dans le but d'embouteiller l'eau sur place. Il a alors écoulé un peu d'eau à Montréal et plus particulièrement à Québec. Malheureusement pour lui il n'a jamais pu l'exploiter à fond à cause du manque de machinerie disponible pendant la guerre et aussi parce que, en voulant augmenter le débit de la source, il avait créé dans le rocher quelques brèches par lesquelles l'eau du fleuve s'infiltrait dans le puits. En 1954, Gérard Chapleau de Saint-Pascal fait l'acquisition de la propriété sans vouloir faire l'exploitation du puits. Il revend le tout à M. Charles Bélanger en 1968. C'est uniquement pour la beauté du site que M. Bélanger, l'actuel propriétaire, en avait fait l'acquisition, la source étant alors réputée définitivement





*L'étiquette d'une bouteille de «Saint-Germain»*

contaminée. M. Bélanger eut toutefois l'idée que les brèches avaient pu se colmater avec le temps. C'est pourquoi il a entrepris de nettoyer le puits. De 1972 à 1974 ce fut une longue période de tests et de nettoyage.

En 1973, une analyse du Ministère des richesses naturelles s'avérait favorable et a conduit à une classification officielle en 1974 par la Direction Générale des Eaux du Québec dans son document «Reconnaissance hydrogéologique des eaux du Québec». Commença alors une période de reconstruction car le mur isolant la source et le fleuve était sérieusement endommagé par la vague et le sel. M. Bélanger a donc passé l'été 1976 à transporter des pierres, à construire des formes et à préparer le coulage des 41 verges de béton nécessaires. Malheureusement il était un peu tard et pendant la nuit précédant le jour prévu pour le coulage, les grandes marées d'automne ont tout emporté. Il a dû recommencer l'été suivant, cette fois avec plus de succès. Il reste à l'heure actuelle quelques réparations à faire à l'intérieur du puits qui mesure 22 pieds de long sur 5 pieds de large et 12 pieds de profond. Le débit est estimé à 2000 gallons à l'heure. Deux choix sont

possibles pour l'avenir : soit embouteiller l'eau sur place (ce qui nécessiterait un investissement de 200, 000\$) soit vendre l'eau en vrac au moyen de camions citernes».

Contrairement à ce que dit cet article, la source a effectivement été exploitée bien avant 1940. Ayant reçu toutes les permissions requises, elle a été embouteillée et mise en marché. Selon le texte de promotion que l'on trouve sur une étiquette qui nous est parvenue, la "Saint-Germain", car c'est ainsi qu'on l'appelait, avait toutes les vertus ; prise au coucher elle assurait le sommeil et prise aux repas, elle prévenait la dyspepsie et l'indigestion; se mélangeant avec le lait . avec les vins et autres boissons, elle se conservait indéfiniment à n'importe quelle température. Un médecin, le docteur J.G. Gagnon, la recommandait pour soigner les maladies du foie et des reins. (voir photographie de l'étiquette). Pourquoi cette entreprise a-t-elle cessé de fonctionner? Le propriétaire, Cyprien Roy, n'aurait pas, semble-t-il, été capable d'aller au bout des investissements nécessaires au développement de l'entreprise.

## Quelques institutions de Saint-Germain

### **Les institutions financières**

La Caisse populaire n'a pas été toujours la seule institution financière de Saint-Germain. Il y a eu pendant longtemps une succursale de la banque provinciale. Louise Levasseur en était la directrice. Cette succursale occupait la maison de madame Antonio Lévesque. Elle ferma ses portes en 1965.

La Caisse populaire de Saint-Germain a ouvert ses portes en 1945. C'est madame Marguerite Lévesque qui s'occupait de la Caisse, située derrière l'église, dans la maison qu'occupe actuellement M. Luc Grenier. Comme

Marguerite était la cousine de Louissette, la concurrence entre les deux institutions était, nous a-t-on dit, «féroce».

### **Le bureau de poste de Saint-Germain**

Le premier bureau de poste fut ouvert vers 1900. Il était situé à côté de la gare Dessaint sur le site actuel de la maison de monsieur Yvon Beaulieu. Madame Léontine Lévesque Briand en fut la maîtresse de poste jusqu'à l'ouverture de celui du village vers 1929, chez Monsieur Philippe Michaud. C'est m. Joseph Paradis qui faisait la distribution du courrier qui arrivait par le chemin de fer.

En 1930, le bureau de poste déménagea chez monsieur Léonce Laplante, et en 1936 chez madame Thuribe Portvin, qui en était responsable. Depuis il est toujours situé au même endroit, mais il est depuis 1965 sous la responsabilité de madame Bibiane Beaulieu.

### **La gare Dessaint**

Elle était située au même lieu que la scierie et le moulin à scie. Les premiers chefs de gare furent messieurs Chouinard et Roy vers 1900, Joseph Potvin de 1910 à 1916, Pierre Laplante et Alphonse Briand. La gare fut fermée en 1962 et démolie la même année. La gare fut habitée par les familles de Pierre Laplante et de Alphonse Briand. Il y avait des trains à tous les jours en direction de Saint-Pascal et de Rivière-du-Loup. La gare, surtout le quai de la gare, était un lieu de rencontres privilégié; les gens aimaient s'y retrouver et y observer les aller et venues; on raconte que c'était aussi un lieu de "fréquentations".

### **Les assurances**

Il faut mentionner que la Mutuelle-incendie de Saint-Germain est une des plus vieilles, sinon la plus vieille dans la région. Elle fut fondée en 1924 et fusionnée avec la Mutuelle de comté en 1979. Les assurances ne coûtaient pas cher autrefois; on raconte que les gens allaient payer leur prime le dimanche matin après la messe.

## **La vie culturelle à Saint-Germain**

### **Le théâtre**

On a fait du théâtre à Saint-Germain à partir du moment où il y a eu une salle publique convenable. C'est le curé Jos Lévesque qui a été l'initiateur de cette construction d'une salle publique. Elle a été inaugurée en 1944. Le jour de l'inauguration, même s'il n'y avait pas de spectacle, le curé faisait payer ceux qui voulaient voir le rideau de scène; on donnait bien entendu comme on voulait. La première pièce produite et jouée par les gens de la paroisse fut la "Guidoune"; elle avait été montée par Thérèse Lévesque, institutrice de Saint-Germain et par Esthèle Charest de Saint-Pascal. Malgré son titre "accrocheur" on ne doute pas du contenu moralisateur de la pièce.

Elle a été jouée pour la première fois le jour du mardi gras; la salle était remplie et tout le monde était sur son trente-six. Ce fut un succès; la pièce alla en rappel le même soir. Certains témoignages nous amènent à croire que monsieur Lucien Briand aurait aussi organisé des pièces.

Il y eut aussi du théâtre de tournée. La troupe de théâtre de Fred Raté, de Québec, est venue jouer à Saint-Germain à plusieurs reprises. En fait, la

troupe venait ici deux ou trois fois par an. Cette troupe était composée de cinq ou six acteurs dont Mariette Raté, la fille de Fred et Jean Grimaldi qui sera mieux connu quelques années plus tard.

Les acteurs habitaient chez Léonce Laplante. Une autre troupe de tournée serait passée par ici, mais personne ne peut dire le nom. Les pièces jouées étaient surtout tirées du répertoire dramatique. Les salles étaient toujours pleines et le public était bon; c'était le silence total pendant le spectacle.

### **Le cinéma**

Le cinéma était présenté plus fréquemment c'est-à-dire à toutes les semaines, le dimanche après-midi et le dimanche soir. Xavier Bossé allait chercher le film à Saint-Pascal et il le rapportait à la gare, une fois présenté; les westerns étaient les films les plus populaires. Monsieur le curé s'occupait du projecteur. En fait c'était la fabrique qui supervisait tout ça.

### **La musique**

À toutes les fins de semaine, il y avait de la danse à Saint-Germain. L'orchestre Perron de l'île aux Coudres venait à la salle paroissiale. Le village avait aussi ses musiciens : Jos Briand, Lionel Briand et Lionel Parent qui jouaient dans les veillées.

Mentionnons aussi madame Louise Lèvesque qui fut longtemps organiste, madame Thérèse Collin-Laplante qui donnait chez elle des cours de piano et enfin monsieur Jean Morneau qui, à Pointe-Sèche, donna des cours de solfège pour les choristes de l'église.

## **Les sports**

Il y a toujours eu une patinoire au village. Saint-Germain a eu son équipe de hockey : "Les voltigeurs de Saint-Germain". Ils jouaient contre les équipes de Sainte-Hélène, de Kamouraska, de Saint-André et de Saint-Pascal.

Autrefois, les joueurs de hockey se déplaçaient en sleigh; ce n'était pas facile car l'hiver les routes n'étaient pas entretenues. Ceux qui avaient des commerces ouvraient avec une charrue à neige du village de Saint-Germain à Saint-Pascal et ils faisaient payer les utilisateurs.

## **Les divertissements à Saint-Germain**

Le premier grand divertissement de l'été, quand les travaux des champs commençaient à exiger moins de présence, était d'aller à l'exposition de Saint-Pascal.

À la fin-août, il y avait toujours un grand pique-nique à la mer. Le groupe, composé surtout des gens des rangs d'en haut et même de Sainte-Hélène descendaient en voiture vers la plage qui est située au bout de l'actuelle terre de Rosaire Pelletier, là où on trouve la source d'eau minérale.

Un été, le curé Leclerc a organisé une grande fête champêtre afin de lever des fonds. Il avait fait venir une fanfare de Rivière-du-Loup; on avait fait la bénédiction des trois cloches. Il y avait eu des jeux de toutes sortes, dont une roue de fortune.

## Les événements tragiques

### Les cataclysmes

Le tremblement de terre de 1925, a secoué Saint-Germain mais sans faire de dégâts notables. Au cours du mois de juillet 1904, la foudre frappa le toit de l'église et causa d'assez lourds dégâts, notamment à l'harmonium et à divers endroits pour finalement s'échapper à l'extérieur, tout en creusant un léger sillon, et s'arrêter à une charrue non loin de l'église.

L'incendie de 1925 a été par contre plus catastrophique. Le feu a débuté un dimanche, dans la boutique d'Évariste Levasseur, il s'est communiqué ensuite à une maison en construction, à la maison de Jos Pelletier, de Augustin Pelletier, de Georges Laplante, de Jos Charest, à l'école et à la maison de Thuribe Potvin. Il s'est arrêté à la maison de Madame Elzéar sans lui toucher; elle avait, paraît-il, accroché quantité de médailles comme mesure de protection. On avait utilisé d'ailleurs les mêmes mesures de protection pour l'église c'est-à-dire de l'eau bénite et des médailles. Le curé Grondin avait demandé à des gens de monter sur le toit et d'arroser la toiture pour que le feu ne s'y propage pas. Comme les gens hésitaient, le curé leur avait garanti la sécurité, la protection du ciel.

Voici le récit que Léon Laplante (ptre) fait de cet incendie : «Un dimanche, un vieillard du nom d'Évariste Levasseur, après le dîner, probablement vers deux heures, est allé chercher un peu d'écorces de bouleaux pour allumer son poêle, tout en fumant sa pipe. Or en se penchant, pour ramasser les écorces sur le plancher de son hangar, des étincelles s'échappèrent de sa pipe sans qu'il s'en aperçut et tombèrent à terre dans le paquet d'écorces qui ne tardèrent pas à s'en flammer au point que ce hangar à deux étages devint la proie des flammes avec une vitesse inouïe. En peu de temps les

flammes s'attaquèrent à sa maison et aux maisons voisines en direction du sud, du côté ouest de la route, au cours de l'après-midi.

Malgré le travail acharné des hommes accourus en toute hâte, les maisons suivantes furent rasées au sol. Celles de M. Léonce Laplante, qui était en construction, de M. Joseph Pelletier, de Paul Deschênes, de Georges Laplante, de J. Charest. Et, pour comble de malheur, les flammes poussées par un fort vent d'ouest s'envolèrent vers le côté ouest de la route pour incendier la maison d'école, la maison voisine de M. Anctil (plus tard de M. Thuribe Potvin) et celle de M. J. Moreau etc... Comme seul moyen de combattre les flammes qui s'élevaient bien hautes dans les airs, on n'avait que des chaudières pour puiser l'eau dans le petit ruisseau qui coulait au sud du village. Ce qui fut le pire et qui faillit être un grand désastre, ce furent des bardeaux enflammés qui tombèrent en toute vitesse sur le toit de l'église où le feu se déclara en maints endroits. On s'arma alors d'échelles, le long du mur et sur le toit et c'est à force de lancer des chaudières d'eau sur ces débuts d'incendie que l'on réussit à éteindre le feu et à sauver l'église menacée d'une perte totale. On devine facilement que malgré le travail acharné et les efforts déployés par les dévoués pompiers, une bonne moitié du village disparut en quelques heures. Comme toujours après un grave incendie, ce n'était qu'un spectacle de destruction, de désolation et de ruines fumantes qui s'éteignirent tard dans la nuit. Courageux et entreprenants, les villageois de Saint-Germain se mirent à l'oeuvre et reconstruisirent leurs maisons avec plus de perfection. Toute proportion gardée, cet incendie fut pire que celui de Kamouraska en 1922».

Un autre incendie dévasta le village en 1937. Cela débuta par un feu de cheminée chez Ernest Lévesque. Le feu s'est ensuite communiqué chez Auguste Lévesque. En sortant du sous-sol avec de la soupe Madame Lévesque aurait, nous a-t-on raconté, arrosé le feu qui se serait éteint. Ensuite l'incendie s'est propagé avec plus de succès à la grange de Marcel Tardif et chez Octave Michaud. Chez ces derniers, tout a brûlé.



## Les vocations religieuses



**Abbé Paul-Émile Beaulieu**

Fils de Napoléon et de Alice Pelletier, né le 22 juin 1926. Ordonné le 31 mai 1953 par Monseigneur Bruno Desrochers. Il est décédé le 16 mai 1978 et inhumé à Saint-Germain à l'âge de 49 ans.



**Abbé J.-Antoine René Charest**

Fils de Ludovic et Anne-Marie Tardif, baptisé le 13 juin 1911. Sous-Diacre en 1939. Frère Maristes - États-Unis. Ohio.



**J. Charles-Eugène Charest**  
Père du Saint-Sacrement

Fils de Ludovic et Anne-Marie Tardif. Il entre au Séminaire des Pères du Saint-Sacrement à Suffern N.-Y. en 1927. Il fut ordonné le 31 mai 1941. Il demeure chez les petites soeurs des pauvres à Cleveland.



**J. -Émile Cyprien Charest**  
Prêtre des Missions  
Étrangères

Fils de Ludovic et Anne-Marie Tardif, né le 6 mai 1900, ordonné le 29 juin 1926 par Monseigneur Georges Gauthier. Il est tué le 13 février 1934 par des brigands au Vietnam à l'âge de 33 ans.



**Soeur Luce Deschênes**  
**Soeur Ste-Lumina**  
**Soeur du Bon Pasteur**

Fille d'Octave Deschênes et d'Aurélié Laplante, née le 5 janvier 1897. Le 15 août 1925, elle prononce ses vœux. Elle décède le 30 mars 1984 à l'âge de 87 ans.



**Soeur Marie-Eva Desjardins**  
**Soeur Sainte-Éléonore**  
**Soeur de la Charité**

Fille de Frédéric Desjardins et de Joséphine Levasseur de Saint-André. Baptisée le 4 septembre 1905 à Saint-Germain. Elle a prononcé ses vœux en mai 1926. Elle demeure à Québec à la maison généralice des soeurs grises.



**Soeur Annie Laplante**  
**Soeur Sainte-Véronique**  
**Soeur Jésus-Marie**

Fille de Alphonse Laplante et de Joséphine Beaulieu. Baptisée le 20 avril 1911. Elle a prononcé ses vœux le 16 août 1934. Elle demeure au Couvent des Soeurs Jésus-Marie à Sillery.



**Père Cyrille Laplante**  
**Père Rédemptoriste**

Fils de Joseph Laplante et Lucie Lavoie. Baptisé le 6 janvier 1917. Il a été ordonné prêtre le 24 juin 1942. Il est décédé le 12 mars 1975 à l'âge de 58 ans.



**Père Georges-Marie Laplante**  
**Père Rédemptoriste**

Fils de Jean-Baptiste et de Eugénie Pelletier. Baptisé le 3 décembre 1911, ordonné prêtre le 31 octobre 1937. Il est décédé le 8 août 1960 à l'âge de 48 ans au Vietnam



**Abbé Germain Laplante**

Fils de Jean Laplante et de Rose-Anna Dumont. Il est baptisé le 25 mars 1926. Il est ordonné prêtre le 7 juin 1953. Il est curé depuis 1977 à Saint-François de Montmagny



**Frère Joseph Laplante**  
**Oblats Marie-Immaculée**

Fils de Jean Laplante et de Rose-Anna Dumont. Baptisé le 28 juillet 1914. Il a fait sa profession perpétuelle à Fort Simpson Ont. le 25 janvier 1939. Il est retiré depuis 1985 à Edmonton, Alberta.



**Léon Laplante**  
**Père Rédemptoriste**

Fils de Georges et Claire Chénard. Il est né le 13 décembre 1892. Il est ordonné prêtre le 18 mai 1918. Il est décédé le 17 mars 1968 à l'âge de 76 ans.



**Soeur M.-Anne Justine  
Laplante  
Soeur Claire de Jésus  
Soeur Saint-Joseph  
de Saint-Vallier**

Fille de Georges Laplante et de Claire Chénard, née le 8 janvier 1890. Elle prononce ses vœux le 19 mars 1915. Elle est décédée le 14 octobre 1976 à l'âge de 86 ans.



**Abbé Jean-Marc Lavoie**

Fils de Thomas Lavoie et de Marie-Ange Bérubé, baptisé le 13 novembre 1934. Il fut ordonné prêtre le 27 mai 1961 par Mgr Bruno Desrochers. Il fut professeur et directeur des études au Collège de Sainte-Anne. Il fait maintenant partie de l'équipe pastorale des paroisses de Saint-Fabien, Sainte Lucie, Lac Frontière et Saint-Just.



**Frère Joseph Lavoie**  
**Oblats Marie-Immaculée**

Fils de Théophile Lavoie et de Marie Castonguay. Il est né le 1er février 1903. Il prononce ses vœux perpétuels en 1927 à Fort Providence. Il meurt à Buffalo le 13 juillet 1937 à l'âge de 34 ans et il est inhumé à Saint-Germain.



**Soeur Louise Lévesque**  
**Congrégation Notre-Dame**

Fille de Émile Lévesque et Elmire Parent. Elle est née le 15 décembre 1922. Elle entre en communauté en janvier 1942. Elle demeure à la maison mère sur la rue Notre-Dame de Grâce à Montréal.





**R.P. Gilbert Michaud**  
**Père Rédemptoriste**

Fils de Élisée et Marie-Louise Michaud, baptisé le 12 janvier 1919, Il est ordonné prêtre le 24 juin 1944. Il demeure à la communauté des Pères Rédemptoristes à Sainte-Anne de Beaupré.



**Frère Alcide Moreau**  
**Oblats Marie-Immaculée**

Fils d'Abdon Moreau et d'Exilda Pelletier, baptisé le 26 février 1902. Il est décédé en 1960 à Haïti, à l'âge de 58 ans.

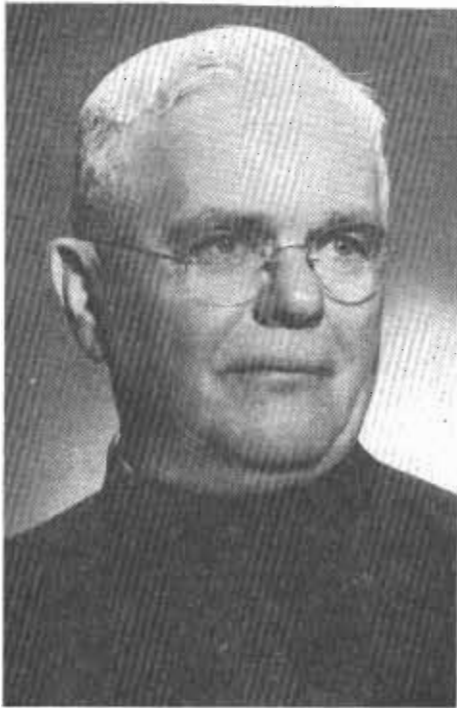

**Frère Alfred Moreau  
Clercs Saint-Viateur**

Fils d'Achille Moreau et de Emma Michaud. Il est né le 30 septembre 1890. Il entre chez les clercs Saint-Viateur en 1908. Il est décédé le 10 janvier 1966 à l'âge de 75 ans.



**Soeur Héléna Moreau  
Fille Réparatrice du  
Divin Coeur**

Fille d'Achille Moreau et de Emma Michaud. elle est entrée en religion le 11 avril 1931. Elle est décédée le 9 mai 1978 à Montréal.

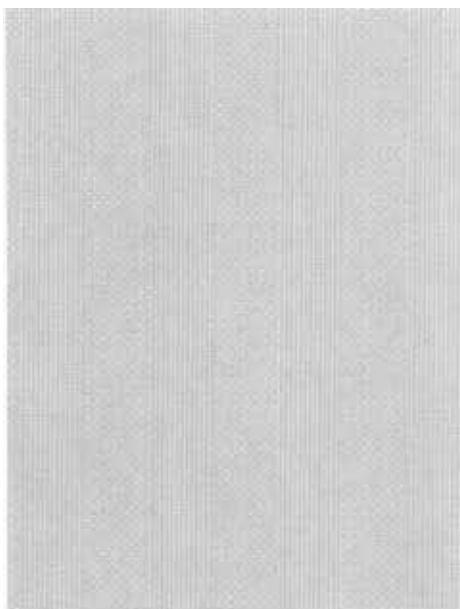

### **J.-Ernest Alphonse Moreau**

Fils d'Alphonse et de Philomène Paradis. Baptisé le 13 mars 1897. Entré au séminaire de Québec en 1929. Sous-Diacre en 1932.

Nous ne possédons malheureusement pas de photographie de monsieur Moreau



### **Alexandre Paradis** **Prêtre des missions étrangères**

Fils d'Éphrem Paradis et de Ezilda Levasseur de Saint-André. Il a été baptisé à Saint-Germain le 18 octobre 1898. Il a été ordonné prêtre le 29 juin 1926 par Mgr Georges Gauthier. Il a écrit Kamouraska 1674-1948. Il est décédé en 1970 à l'âge de 68 ans.



**Soeur Elizabeth Pelletier**  
**Soeur Missionnaire de**  
**L'Immaculée Conception**

Fille de Joseph E. et de Marie-Louise Fortin, baptisée le 20 septembre 1918. Elle est entrée au noviciat le 8 août 1941. Elle est allée en mission aux Philippines. Elle demeure à Pont-Viau.



**Frère Albert Tardif**  
**Frère Maurile-Dorothée**  
**Frère des Écoles Chrétiennes**

Fils de Georges Tardif et de Anne-Marie Lavoie. Il entre chez les frères des Écoles Chrétiennes le 15 août 1932. Il prend habit le 14 août 1935. Il est décédé le 4 janvier 1982 à l'âge de 63 ans et 9 mois.



**Père Alphonse Tardif**  
**Père Rédemptoriste**

Fils de Philémon et de Dina Laplante, baptisé le 23 juin 1898. Il a été ordonné prêtre le 18 septembre 1923. Il est décédé le 24 décembre 1978 à l'âge de 80 ans.



**Soeur Elizabeth Tardif**  
**Soeur de la Charité de Québec**

Fille de Alphonse Tardif et de Aurélie Deschênes. Elle est née le 7 août 1919. Elle est entrée au noviciat des soeurs de la Charité en 1937. Depuis 1980, elle est réceptionniste au Pensionnat de Saint-Louis de Gonzague.



**Soeur Gabrielle Tardif**  
**Soeur de la Charité de Québec**

Fille de Georges Tardif et de Marie Lavoie. Elle est baptisée le 2 avril 1930. Elle entre en 1947 chez les soeurs de la Charité et elle est maintenant missionnaire en Uruguay, Amérique du Sud.



**Soeur Hélène Tardif**  
**Soeur de la Charité de Québec**

Fille de Alphonse Tardif et de Aurélie Deschênes. Elle est née le 29 juin 1918. Elle est entrée au noviciat des Soeurs de la Charité de Québec le 15 août 1944. Elle a fait sa profession perpétuelle en janvier 1952. Elle demeure à la maison mère Mallet à Québec.



**Abbé J.-Auguste Tardif**

Fils de Georges Tardif et de Georgianna Plourde, baptisé le 31 janvier 1897. Il est ordonné prêtre le 29 juin 1925 par le cardinal Louis-Nazaire Bégin. Il est décédé le 17 avril 1966 à l'âge de 69 ans et il est inhumé à Saint-André.

## Les associations de Saint-Germain Leur passé, leur présent

Nous avons demandé à chacune des associations de Saint-Germain de présenter un bref historique de leurs origines de leur groupe et des événements qui ont marqué leur existence. Comme aucun de ces textes n'est de la même main, le lecteur ne trouvera peut-être pas dans cette suite l'unité de sens et de style auquel il s'était peut-être accoutumé dans les pages qui ont précédé.

### La Municipalité

L'historique de la municipalité de Saint-Germain a été présenté dans le chapitre sur la vie municipale. Nous ne présenterons ici que le présent de la municipalité, c'est-à-dire le Conseil actuel.



De gauche à droite :

*Robin Beaulieu*  
*Yvon Dionne*  
*Daniel Laplante*  
*Benoît Bérubé*  
*Hélène B. Bernier*  
*Yvon Thériault*  
*Maurice Laplante*  
*Gilles Leblanc*



## La Fabrique

La paroisse de Saint-Germain ayant été érigée canoniquement le 28 mars 1893, il devenait nécessaire de procéder à la formation d'un Conseil de Fabrique pour assurer l'administration financière des propriétés de la nouvelle paroisse. C'est le 9 juillet suivant que furent élus les trois premiers marguilliers : Octave Potvin, Michel Saint-Pierre et Élisée Michaud. La paroisse était alors en mesure d'accueillir officiellement son premier curé, l'abbé Ferdinand Bégin qui est entré en fonction le 9 octobre de la même année.

Selon la loi des Fabriques, le Conseil des marguilliers ou Conseil de fabrique veille sur la propriété de la communauté paroissiale, voit à leur entretien ou à leur adaptation selon les besoins du culte et de la pastorale. Les mots "marguillier" et "fabrique" sont d'origine latine, et dès les premiers siècles de l'église, ils désignaient précisément ceux qui avaient la responsa-

bilité de tenir à jour la liste des pauvres (*matricularii*) aidés par la paroisse, et d'administrer l'ensemble des biens nécessaires pour bâtir l'église (*fabricarii*). Les membres actuels du Conseil de Fabrique de Saint-Germain sont Thérèse Bérubé, Délima D. Charest, Charlotte Lemieux, Jean-Charles Beaulieu, Marcel Potvin et André Clerk, et le président est le curé de la paroisse, l'abbé Jacques Lajoie.



*Le conseil de fabrique en 1992  
Charlotte Lemieux, Thérèse Bérubé,  
Délima D. Charest, Marcel Potvin,  
Jean-Charles Beaulieu, Jacques Lajoie,  
Henri Lévesque*

## Club d'Âge d'Or de Saint-Germain

*Fraternité et amitié pour une meilleure qualité de vie.*

Le club d'Âge d'Or a été fondé en 1978. M. Irénée Bérubé fut le président-fondateur. Le Club s'est affilié à la Fédération le 18 octobre 1978 et à cette date, 48 membres en faisaient partie (aujourd'hui, le Club compte 91 membres).



Avec une subvention financière du Programme Nouveaux

Horizons et la participation de généreux bénévoles, il a été possible d'aménager, dans la salle paroissiale, un local qui correspondait aux besoins des activités. Un deuxième projet a permis l'aménagement du mobilier. Le 14 septembre 1979 le Club inaugura son local.

### **Nom des présidents et présidentes**

M. Iréné Bérubé, Président-fondateur 1978-79

Mme Lucienne Beaulieu 1979-80-81

M. Philippe Michaud 1982-83-84-85

M. Ernest Charest 1986-87

M. Philippe Michaud 1988

M. Guy Lévesque 1990-92

## **Comité d'administration pour l'année 1992**

M. Guy Lévesque, président  
Mme Jeanne d'Arc Laplante, vice-présidente  
Mme Adrienne Michaud, secrétaire  
Mme Suzanne Richard, trésorière  
M. Léopold Beaulieu, administrateur  
M. Marcel Potvin, administrateur  
M. Albert Laplante, administrateur

## **Les activités du Club**

Le Club attache beaucoup d'importance à l'entraide mutuelle, spécialement en visitant les gens malades et isolés. Il organise aussi des soirées sociales, des rencontres amicales, des repas et des jeux de société. Il organise aussi des visites de la nature, des voyages et des pique-niques. Ajoutons à cela des cours de cuisine, de danse de ligne, de conditionnement physique, de cartes.

---

## **La Bibliothèque**

La bibliothèque municipale de Saint Germain a vu le jour en 1984 grâce à un projet "Été Canada au travail" et au parrainage reçu de la Caisse populaire locale. Avant de mettre sur pied ce projet, il y eut une consultation auprès de la population de Saint-Germain pour savoir si cette dernière était intéressée par l'implantation d'une bibliothèque municipale.

Comme tout le monde se montra intéressé, trois étudiants furent embauchés pour monter et lancer cedit projet.

La première étape fut d'aménager le local qui est situé à l'intérieur de la salle municipale. La deuxième fut d'aller recueillir des livres usagés en bon état dont faisaient don les paroissiens; car il fallait prouver à la B.C.P. des Portages que notre population avait soif de lecture, condition à remplir pour obtenir une affiliation. C'est en 1985 que l'affiliation se concrétisa.

Toutes les responsables de la bibliothèque sont bénévoles:

*Yolande Laplante  
Simone Lévesque  
Gilberte Moreau  
Monique Veilleux  
Gaby Bossé  
Gemma Laplante  
Lise Rodrigue  
Carmelle Parent*



---

## Caisse Populaire Desjardins de Saint-Germain

En 1945, Saint Germain est une petite localité d'environ 525 habitants où le principal gagne-pain est l'agriculture. Les familles sont nombreuses, le sentiment d'appartenance est fort développé.

On s'entraide, on voit aussi les paroisses environnantes qui prennent leurs affaires en main en fondant des caisses populaires. L'idée d'Alphonse Des-

jardins fait son chemin. Le temps est venu de regrouper les forces du milieu pour se donner des ressources financières afin d'assurer le mieux-être économique.

Donc, le 7 octobre 1945, une assemblée tenue après convocation des paroissiens de Saint-Germain et à la suite d'une conférence publique donnée par monsieur Joseph Turmel, il fut décidé de fonder la Caisse Populaire de Saint-Germain.

À l'année de sa fondation, le premier président élu fut monsieur Georges Tardif qui occupa le poste de 1945 à 1956 et de 1958 à 1961. Se sont ensuite succédés à ce poste messieurs Thomas Lavoie de 1956 à 1958, Joseph Genois de 1961 à 1968, Paul-Étienne Laplante de 1968 à 1972 et monsieur Benoît Bérubé depuis 1972.

La première directrice fut madame Marguerite Levasseur qui occupa ce poste d'octobre 1945 à 1964; madame Levasseur donna sa démission en 1964 et fut remplacée par madame Monique Veilleux qui occupe le poste de directrice depuis novembre 1966.

Les débuts de la Caisse furent très modestes. À la fin de la première année d'opération, l'actif de la Caisse était de 19,360\$ et le salaire de la gérante pour l'année de la fondation fut de 1\$ en plus de fournir le local. Les choses ont bien changé depuis.

Malgré une baisse de population (environ 325 habitants), l'actif de la Caisse se situe à près de 3,000,000\$. Par manque d'espace, la caisse a dû aménager dans un autre local en 1985. La Caisse populaire donne de l'emploi à deux personnes : soit mesdames Monique Veilleux et Donathe Deschênes. Les dirigeants présentement en poste sont :

**Conseil  
d'administration :**

Benoît Bérubé  
Gabrielle Bossé  
Robin Beaulieu  
Mario Lévesques  
Monique Veilleux

**Commission de crédit**

Ls-Camil Michaud  
Denis Laplante  
Maurice Laplante

**Conseil de surveillance**

Yolande Laplante  
Thérèse Bérubé

---

## Le cercle des fermières de Saint-Germain

Le cercle des fermières de Saint-Germain a été fondé le 17 novembre 1937 grâce à l'initiative de monsieur le curé Adalbert Leclerc, curé de la paroisse et de l'agronome Pierre St-Hilaire de St-Pascal. Le bureau de direction se composait de :

L'abbé Adalbert Leclerc, aumônier  
Mlle Philomène Lavoie, présidente  
Mlle Andrée Potvin, vice-présidente  
Mlle Marie-Louise Dumais, Secrétaire-trésorière

Mlle Luce Deschênes, bibliothécaire  
 Mme Léonce Laplante, 1ère conseillère  
 Mme Joseph Dionne, 2ème conseillère  
 Mme Thuribe Potvin, 3ème conseillère

En plus de l'exécutif, 25 fermières étaient membres du Cercle. Les réunions avaient lieu à la salle Marquis. On y donnait des cours de tricot et de tissage. Le premier cours d'Art culinaire fut donné en mars 1939 par Mlle Berthe Bigras du ministère de l'Agriculture. Soixante-dix dames de la paroisse s'y étaient inscrites.

En 1987, le Cercle a fêté ses 50 ans d'existence par une journée toute spéciale. Après la messe, il y eut un brunch, une pièce et des jeux. Au cours des années les présidentes et les secrétaires se sont ainsi succédées :



### Présidentes

Mlle Philomène Lavoie	1936 à 1940
Mme Andrée Potvin	1940 à 1955
Mme Joseph G. Laplante	1955 à 1957
Mme Andrée Potvin	1957 à 1963
Mme Rita Charest	1963 à 1967
Mme Yolande Laplante	1967 à 1973
Mme Bibiane Beaulieu	1973 à 1979
Mme Adrienne Michaud	1979 à 1985
Mme Gilberte Moreau	1985 à 1993

### Secrétaires

Mlle Marie-Louise Dumais	1937 à 1938
Mlle Anne-Marie St-Pierre	1938 à 1952
Mlle Louise Lévesque	1942 à 1964
Mme Gabrielle Bossé	1964 à 1972
Mme Noëlla Charest	1972 à 1978
Mme Gilberte Moreau	1978 à 1984
Mme Yolande Laplante	1984 à 1990
Mme Roselyne Laplante	1990 à 1991
Mme Yolande Laplante	1991 à 1993

---

### La chorale de Saint-Germain

Par une belle journée d'automne 1982, quelques enfants partirent à la pêche aux petits poissons. La pêche ne fut pas miraculeuse et ils s'en revinrent avec cinq petits poissons. Mais leur joie n'en fut pourtant pas altérée. Parents et amis se réunirent pour déguster ce maigre festin. C'est à ce moment que M. le curé Dorylas Moreau se joint à eux et, en entendant chanter ce joyeux groupe, manifesta le désir d'avoir une chorale propre à son village.

Les démarches débutèrent donc, afin de fonder un comité et recevoir une charte légale ; celle-ci fut émise en février 1983. Sous la surveillance des dames Thérèse et Marguerite Laplante, présidente et secrétaire d'élection, l'exécutif fut nommé : M. Yvon Morneau, vice-président, abbé Dorylas Moreau, secrétaire, mesdames Claire Parent, Simone Fortin et Denise Bé-rubé.



Ainsi débuta le chœur de Saint-Germain qui, avec le temps, réussit à financer l'achat d'un orgue et aussi d'un système d'éclairage grâce à de nombreuses activités telles qu'un pique-nique paroissial, une loterie, un souper avec soirée dansante, un tournoi de jeux divers.



Aujourd'hui, dix ans plus tard, le chœur de Saint-Germain est toujours là. Les membres se sont succédés.

Actuellement la chorale est composée de : Claire Parent (présidente), Lucille Lévesque (vice-présidente), Thérèse Laplante (directrice), Yolande Laplante (directrice), Suzanne Richard (directrice), Délima Charest (secrétaire), Raymonde Morneau, Thérèse Tardif, Denise Bérubé, Yvon Morneau, Yvon Moreau et Gilles Richard.

Souhaitons longue vie à cet organisme bénévole et communautaire de notre belle paroisse de Saint-Germain.

*Claire Parent, Présidente  
Délima Charest, secrétaire*

## Le Club de motoneige Satellite

Le Club de motoneige Satellite a été fondé en 1973. Son nom a été choisi grâce à un concours ouvert au public. Le chalet a été construit par les directeurs en octobre 1977. Le but du Club est d'entretenir des sentiers de ski et de motoneige et de veiller au bien-être des motoneigistes en faisant respecter les lois. Pendant la saison estivale, le Club organise des tournois de cartes le vendredi soir, un marcheton, un feu de camp et un rally-poker.

### Le comité actuel :

Denis Laplante, président  
 Roland Michaud, v.-président  
 Marlène Pelletier, sec.-trés.  
 René Moreau, directeur  
 Bernard Bossé, directeur  
 Jacques Parent, directeur  
 Francis Lévesque, directeur  
 Sylvain Pelletier, directeur  
 Gilles Richard, directeur  
 Sébastien Pelletier, directeur



### Présidents

Marcel Fortin 1973-1974  
 Ernest Charest 1974-1975  
 François Bérubé 1975-1978  
 Alban Parent 1978-1980  
 Yvan Laplante 1980-1981

Camil Michaud 1981-1987  
 Yvan Laplante 1987-1988  
 Jean-Luc Soucy 1988-1989  
 Robert Soucy 1989-1992  
 Denis Laplante 1992-1993

## Le comité liturgique

Le comité de liturgie fut fondé en 1985 par l'abbé Dorylas Moreau, qui en fut le président-fondateur. Le premier comité était composé de :

L'abbé Dorylas Moreau, prêtre-fondateur  
Madame Carmelle Laplante, secrétaire  
Madame Monique Potvin  
Madame Adrienne Michaud  
Monsieur et madame Antoine Charest  
Mademoiselle Yvette Beaulieu  
Mademoiselle Christine Pelletier

Le 26 avril 1989 eut lieu la première réunion du Comité de liturgie avec Jacques Lajoie, curé de Saint Germain, comme animateur. Ce comité travaille à la préparation des liturgies en collaboration avec le pasteur. Chaque personne a une part de responsabilité et une tâche lui est désignée en vue des célébrations. Notre aide est une source de vitalité et d'engagement pour la communauté chrétienne.

Le Comité en 1992 :

L'abbé Jacques Lajoie  
Mme Adrienne Michaud, sec.  
Mme Monique Potvin  
Mme Jeanne D'Arc Laplante  
Mme Carmelle Parent  
Mme Sylvie L. Michaud



## Le comité de pastorale paroissiale

Ce comité a été fondé le 2 novembre 1990, sous la présidence de l'abbé Jacques Lajoie, pour répondre à un projet diocésain qui visait à partager des responsabilités pastorales avec des membres de la communauté paroissiale.

Le Conseil de Pastorale est un groupe de baptisés qui, avec leur pasteur, sont responsables de l'animation chrétienne de leur communauté. Ensemble, ils s'appliquent à déceler les principaux besoins qui se manifestent dans la paroisse et essaient de proposer des actions qui s'inspirent de l'Évangile.

Etre membre d'un Conseil de pastorale, c'est donc avant tout un geste de foi, car c'est une participation à la mission de l'Église d'annoncer la Bonne Nouvelle.

Les membres actuels sont :

Gilberte Ouellet-Moreau  
Chantal Moreau  
Maryse Beaulieu  
Monique Potvin  
Liliane Michaud  
L'abbé Jacques Lajoie



## La garde paroissiale de Saint-Germain

C'est en 1966 qu'est formé la Brigade ambulancière St-Jean à Saint-Germain. Les membres fondateurs de la division Ambulance St-Jean et les membres de 1966 à 1986 ont été :

Surintendant :	Jean Paul Bossé	1966-1973-1980
	Yvon Dionne	1973-1975
	Marcel Potvin	1975-1983
	Robert Lavoie	1983-1986
Sergent :	Maurice Richard	1966-1983-1986
	Gérard Beaulieu	1983-1986
Caporal	Yvon Dionne	1966-1973-1975
	Gérard Beaulieu	1973-1983
	Robin Beaulieu	1983-1986
Officier divisionnaire :	Joseph Veilleux	1966-1975
	Benoît Bérubé	1975-1986
Secrétaire-trésorier :	Antoine Charest	1966-1983
Secrétaire :	Hélène P. Lévesque	1983-1986
Trésorière :	Gabrielle Bossé	1983-1986
Aumôniers :	Charles-E. Lapointe	1966-1973
	Rolland Michaud	1973-1981
	Raymond Boucher	1981-1983
	Dorylas Moreau	1983-1986
Autres membres :	Guy Lévesque	1966-1986
	Gérard Michaud	1966-1986
	Réjean St-Pierre	1966-1971
	Rosaire Pelletier	1966-1973
	Yvon Morneau	1966-1986

Lionel Briand	1966-1973
André Beaulieu	1983-1986
Georges-H. Lafrance	1983-1986
Johanne Laplante	1983-1986
Raymonde Morneau	1983-1984
Henri Lévesque	1983-1986
Sylvie Lévesque	1983-1986
Claude Pelletier	1983-1986
Jean-Marie Thériault	1983-1986
Sylvain Thériault	1983-1986

En 1983, il ne restait que les membres actifs et comme les règlements de l'Ambulance Saint-Jean exigent un minimum de 8 membres pour être légal, il fut proposé que Saint-Germain et Kamouraska se regroupent pour former une seule brigade. Après consultation, M. Benoît Bérubé décida d'organiser un cours de secourisme à Saint-Germain dans le but de recruter de nouveaux membres. À ce moment, les effectifs passèrent de 6 membres à 21 membres, ce qui évita la fusion entre les deux paroisses. En 1986, à la suite d'un conflit avec la direction régionale et par besoin d'une plus grande autonomie, la brigade fut dissoute et reformée en Garde Paroissiale affiliée à la Fédération Provinciale le 14 février 1986. C'est ainsi que la Garde Paroissiale de Saint-Germain inc. fut formée.

Actuellement, la direction et les membres sont :

Président :	Robert Lavoie	1986-
Vice-président depuis 1991 :	Benoît Bérubé	1986-
Commandant :	Robin Beaulieu	1986-
Trésorière :	Gabrielle Bossé	1986-
Secrétaire-ordonnance :	Hélène P. Lévesque	1986-88-91
Secrétaire-ordonnancedepuis 1988 :	Sylvie Bossé	1986-

Aumôniers :	Dorylas Moreau	1986-89
	Jacques Lajoie	1989-
Membres	Georges-Henri Lafrance	1986-
	Jean Marie Thériault	1986-
	Claude Pelletier	1986-
	Yvon Moreau	1986-
	Jean-Paul Bossé	1986-
	Guy Lévesque	1986-
	Henri Lévesque	1986-1991
	Gérard Michaud	1986-
	Antoine Charest	1986-
	Sylvie Lévesque	1986-1992
	Guy Charest	1987-
	Johanne Laplante	1986-
	Camille Michaud	1989-
	Bibiane Landry	1990-
	Véronique Lafrance	1991-

**Première rangée :**

Antoine Parent, Yvon Moreau, Bibiane Landry, Sylvie Bossé, Camille Michaud, Jacques Lajoie

**Deuxième rangée :**

Benoît Bérubé, Gabrielle Bossé, Guy Charest, Gérard Michaud, Claude Pelletier, Robin Beaulieu

**Troisième rangée :**

Robert Lavoie, Jean-Paul Bossé, Johanne Laplante, Véronique Lafrance, Georges-H. Lafrance, Guy Lévesque

Les activités de la Garde sont nombreuses. Les membres sont porteurs lors des funérailles. Ils font de la surveillance lors de certaines activités et vont parfois à l'extérieur de la paroisse. Les gardes sont placiers lors de grands rassemblements à l'église et participent au congrès et au ralliement de l'Union. Le financement de la Garde est assuré de diverses façons : la soirée des jubilaires, des dons, la vente de billets et la cotisation des membres honoraires. Nous sommes fiers(es) d'être au service de la communauté et nous espérons vous servir encore longtemps.

---

### L'oeuvre des terrains de jeux de Saint-Germain

La première réunion a eu lieu le dix décembre 1961. Depuis le commencement de l'OTJ, on a construit la patinoire et sa cabane, deux parcs récréatifs pour les enfants ainsi qu'un terrain de tennis.

Le but de l'organisme est de promouvoir un centre récréatif dans la paroisse de Saint-Germain de Kamouraska c'est-à-dire organiser les loisirs de la population, faire oeuvre sociale dans l'intérêt collectif des citoyens, ouvrir des endroits d'amusement à l'intention du public et, en général, exercer toutes sortes d'activités relatives à l'organisation des loisirs et des jeux pour le bénéfice de la localité. À chaque année, les membres de l'OTJ organisent un party de "hot-dogs", une épiluchette de blé d'Inde, une journée spéciale à l'halloween, des retrouvailles avec les jeunes et les anciens hockeys de Saint-Germain. Ils organisent aussi un terrain de jeux pour les jeunes pendant l'été et, lorsque l'hiver arrive, ils s'assurent que la population puisse profiter de la patinoire.



Pour une aussi petite population que la nôtre, l'OTJ de Saint-Germain est vraiment une organisation dynamique.

1er président : Joseph Veilleux (1961)  
2e président : Gérard Michaud (1967)  
3e président : Benoît Bérubé (1969)  
4e président : Marcel Potvin (1982)  
5e président : Yvon Dionne (1984)  
6e président : Mario Bernier (1990)  
7e président : Marcel Bérubé (1992)

**Actuellement :**

Président : Marcel Bérubé  
Secrétaire : Chantal Moreau  
V-président : Daniel Laplante  
directeur : Monique Potvin  
Josée Pelletier  
Claude Pelletier  
Francis Lévesque  
Camille Michaud  
Donald Pelletier  
Sylvain Pelletier  
Claude Leclerc  
Robin Beaulieu



## Le Projet d'entraide populaire (PEP)



Le PEP est un groupe qui veut susciter l'implication des citoyens de Saint-Germain afin d'assurer la survie et le développement de notre village dont l'avenir est menacé comme tous les petits villages de campagne. Le groupe a organisé un grand colloque sur l'avenir de Saint-Ger-

main qui aura lieu le 13 novembre 1993. Le PEP est composé de :

Gaston Lagacé , animateur du C.L.S.C.

Roméo Bouchard , coordonnateur

Lise Rodrigue , secrétaire

Claude Pelletier, membre

Yvon Thériault, membre

Jacques Lajoie, membre

Gilberte Moreau, membre

Liliane Michaud, membre

Guy Lévesque, collaborateur

Maryse Lampron, collaboratrice

Louissette Anctil, collaboratrice

France Audet, collaboratrice

Chantal Moreau, collaboratrice

Benoît Bérubé, collaborateur

## L'Écho de Saint-Germain



Notre journal entre la mer et la montagne. Ce journal paraît à tous les mois depuis juin 1988

Éditeur et journaliste : Roméo Bouchard  
imprimé à la MRC et distribué à la Caisse, au dépanneur et par abonnement.

## Le mot de la fin

*par Jacques Lajoie*

Ami(e) lecteur(trice),

Bientôt, vous tournerez la dernière page de ce livre, croyant parvenir à la fin d'une histoire. Mais il n'en est rien. Pour nous qui avons pris part à ce que vous venez de lire, ce n'est qu'une étape dans notre histoire que nous avons voulu célébrer, cette année, pour mieux dessiner ensemble notre avenir.

Au fil des ans, nos ancêtres ont tissé des liens entre eux et avec ceux qui sont venus les rejoindre. Ils ont fabriqué une communauté qui a sa propre identité, faite de fierté, de courage, de foi... Malgré des contraintes de toutes sortes, ils ont bâti un coin de pays agréable à vivre. Certains parmi vous y habitent encore; d'autres s'en sont éloignés, mais y restent toujours attachés, et nous en sommes heureux.

Nos prédécesseurs nous ont laissé un héritage, des valeurs, des richesses et surtout la force pour poursuivre la route dans des conditions nouvelles. Nous voulons regarder le passé non pas comme une maison à reconstruire, mais comme une fondation sur laquelle nous allons construire notre avenir.

C'est un grand plaisir pour nous de partager avec vous ce temps de

célébration; nous y voyons un encouragement. Parce que vous prenez le temps de vous arrêter et d'être avec nous, vous faites partie des personnes qui nous donnent le goût d'aller de l'avant, selon ce court poème de Paul Eluard, que nous vous laissons comme un cadeau:

Il y a des mots qui font vivre  
Et ce sont des mots innocents  
Le mot chaleur, et le mot confiance  
Amour, justice, et le mot liberté  
Le mot enfant, et le mot gentillesse  
Et certains noms de fleurs  
Et certains noms de fruits  
Le mot courage et le mot découvrir  
Et le mot frère, et le mot camarade  
Et certains noms de pays, de villages  
Et certains noms d'homme, de femme et d'amis.

Notre dernier mot sera un des premiers mots que nous avons appris:  
Merci. Merci de votre présence, merci de votre appui, merci d'être là.

Les familles  
de  
Saint-Germain

Partie préparée  
par Roger Moreau  
et son équipe

## Table de référence

Armand Beaulieu et Jeanne Charest.....	139
Benoit et Monique Beaulieu.....	141
Jean-Charles Beaulieu.....	142
Joseph-Louis Beaulieu et Lucienne Beaulieu.....	143
Léopold Beaulieu.....	144
Monsieur et Madame Napoléon Beaulieu.....	145
Olicide Beaulieu et Anne-Marie Bossé.....	147
Pierre Beaulieu et Louise Landry.....	148
Robert Beaulieu et Nancy Landry.....	149
Robin Beaulieu.....	150
Gérard Bernier et Rita Bérubé.....	151
Mario Bernier et Hélène Bérubé.....	152
Benoit Bérubé.....	154
Irénée Bérubé et Lucie Laplante.....	155
Pierre Bérubé et Bernadette Lajoie.....	156
Ginette Dorais et Réjean Bérubé.....	158
Rolland Bérubé et Denise Boucher.....	158
Giroux-Bertrand.....	160
Rose Aimée Besner.....	161
Jean-Paul Bossé et Gabrielle Pelletier.....	162
Xavier Bossé et Antoinette Lévesque.....	163
Marie-Paule et Éva Bossé.....	165
Mme Léona Bouchard.....	167
Roméo Bouchard (né en 1936).....	167
Wilfrid Bouchard.....	169
Monsieur et Madame Alphonse Briand.....	170
Jeanne Briand.....	171
Lionel Briand.....	172
Jeannette et Gérard Chapleau.....	173
Mance Chapleau.....	174
Antoine et Noëlla Charest.....	175
Ernest et Rita Charest.....	176
Gérard Charest.....	177
Gérard Charest.....	178
Jean-Baptiste Charest.....	179
Madame Lorenzo Charest.....	180
Mario Charest et Jocelyne Lafrance.....	181
Odette Blouin, Vincent, Guillaume et Thomas Cliche.....	182
Arthur Deschênes et Marguerite Chamberland.....	183
Joseph Dionne et Simone Laplante, Robert Dionne et Maria Laplante et Yvon Dionne et Cécile Laplante.....	184
Joseph et Gemma Genois.....	186

Yvonne Goulet et Roger D'Anjou .....	187
Gilbert Houde et France Audet .....	187
Jacques, Dominique et Paul Laberge, Charlotte Lemieux .....	189
Rolande Labrie .....	190
Roger Lafrance et Louise Anciaux .....	190
Albert Laplante et Marthe Bossé .....	192
Alphonse-Noël Laplante et Marie-Claire Pelletier .....	193
Alphonse P. Laplante .....	194
Bertrand Laplante et Thérèse Collin .....	194
Denis Laplante et Sylvie Bossé, Karine et Marie-Claude .....	197
Émile et Colette Laplante .....	198
Jean Laplante et Rose-Anna Dumont .....	199
Joseph Laplante et Lucia Bernier .....	200
Léonce Laplante .....	201
Lucien et Lucille Laplante .....	202
Marcel Laplante .....	203
Maurice et Madeleine Laplante .....	204
Paul-Etienne Laplante et Paula Bérubé .....	205
Pierre Laplante .....	206
Saluste Laplante et Jeanne-d'Arc Ouellet .....	207
Yvan Laplante et Huguette Bernier .....	209
Yves Laplante et Linda Bérubé .....	209
Adélar Lapointe .....	210
La famille Lavoie à Saint-Germain .....	211
Famille Rodrigue et Leblanc du rang Mississipi .....	213
Albert Levasseur et Irène Laplante .....	214
Louise et Antonio Lévesque .....	215
Camille Lévesque et Marjolaine Laplante .....	216
Émile Lévesque et Elmire Parent .....	217
Émilien Lévesque et Lucille Bossé .....	217
Ernest Lévesque et Willemine Michaud .....	218
Guy Lévesque et Lucille Tardif .....	219
Henri Lévesque et Hélène Pelletier .....	221
Louis A. Lévesque .....	222
Monsieur Isidore Lévesque .....	223
Jacques Lévesque, Lise Gauthier, Julie et Geneviève Lévesque .....	224
Mario Lévesque et Collette Parent .....	225
Paul Lévesque .....	226
Yvon et Simone Lévesque .....	227
Madame Adrienne Michaud .....	228
Alfred Michaud et Marcelle Bossé .....	229
Camille Michaud, père et Jeanne Lafrance .....	230
Bibiane et L.-Camil Michaud .....	231
Eliséc Michaud et Marie-Louise Michaud .....	233
Émile Michaud et Anna Parent .....	234



Gérard Michaud et Liliane Moreau .....	235
Joseph-Elizée Michaud .....	235
Philippe Michaud et Juliette Bernier.....	237
Philippe Michaud .....	238
Roland Michaud et Donathe Deschênes.....	239
Yves Miehaud et Roselyne Laplante.....	240
Yvon Miehaud.....	240
Achille Moreau et Emma Michaud .....	241
Yvon Moreau, fils de Ernest Moreau et Loretta Landry.....	242
Yvon Morneau et Raymonde Isabelle.....	244
Luc Nadeau .....	245
André Ouellet et Cécile Rivard .....	245
Roger Paradis .....	247
Alban Parent et Claire Dufour.....	248
Albert Parent et Imelda Laplante .....	249
Gaudiose Parent et ses descendants .....	251
Jacques Parent et Marlène Pelletier.....	253
Lionel Parent et Gabrielle Michaud .....	254
Lucienne et Jeannette Parent.....	255
Robert Parent et Carmelle Bossé.....	257
Léon-Paul Pelletier.....	258
Louis Pelletier .....	259
Louis-Philippe Pelletier.....	260
André Potvin .....	261
Marcel Potvin et Monique Veilleux .....	262
Thuribe Potvin.....	264
Ernest Rankin .....	265
Elzéard Richard .....	266
Gilles Richard et Thérèse Lévesque.....	268
Maurice Richard et Suzanne Bérubé.....	269
Narcisse Richard et Isabelle Beaulieu .....	270
André Rivard.....	271
Robert et Colette Soucy.....	272
Honoré et Jeanne d'Arc Saint-Pierre .....	273
Liguori Saint-Pierre et Joséphine Boucher.....	274
Louis Saint-Pierre.....	275
Michel Saint-Pierre et Georgianna Lévesque.....	278
Adrien et Joseph Tardif.....	280
Auguste Tardif et Rachel.....	281
Elphège Tardif.....	281
Marcel Tardif et Albertine Tremblay .....	282
Rosaire Tardif et Alice Charest.....	283
Théodule Tardif.....	284
Sylvie Tessier.....	285
Yvon et Céline Thériault .....	286
Joseph et Lorraine Veilleux.....	287

## Famille Armand Beaulieu et Jeanne Charest

M. Louis Beaulieu et Mme Alice Laplante donnèrent naissance à Armand le 11 décembre 1928 en la paroisse de Saint-Germain.

Armand vécut son enfance jusqu'à l'âge de sept ans sur la ferme du rang 2 est, en compagnie de ses huit frères : Joseph, Léon, Alfred, Émile, Aurèle, Roger, Maurice, Denis et de ses quatre soeurs : Cécile, Aurélie, Marie-Laure et Marie-Berthe. Après que Joseph, l'aîné des garçons, fut installé sur



le bien paternel, M. Louis et sa famille déménagèrent dans le rang de la Montagne à Plourde. Il avait acheté la ferme de M. et Mme Xavier Bossé.

Tout jeune, Armand apprit le sens des responsabilités car sa mère est décédée alors qu'il n'avait que sept ans. Heureusement, son père bien courageux et aimant par-dessus tout ses enfants, décida, malgré la mort de sa femme, de garder la famille réunie avec l'aide de sa mère Céline Lavoie et de deux de ses filles, Cécile et Aurélie. Amoureux de la nature et vaillant comme tout, Armand partit, dès le jeune âge, à différentes reprises pour les chantiers durant les hivers. Il oeuvra surtout à Châteauguay, Sept-Iles, Clova, Senneterre, Fort-Coulonge, ... Désirant plus de stabilité, il acquit la ferme de son père. Ce dernier y demeure pendant cinq ans avec sa fille Marie-Berthe. M. Louis partit ensuite pour Lewiston, Maine et Marie-Berthe

se marie. En plus de s'occuper de la production laitière, Armand possédait un crible ou plusieurs fermiers de la région venaient faire moudre leurs grains de semence.

Le 29 août 1957, il épouse Jeanne Charest, originaire de Saint-Pascal. En plus de seconder son époux sur l'entreprise agricole, elle lui donne deux beaux enfants. Marjolaine, née le 17 septembre 1958 et Linda le 17 avril 1964. Armand remplit différentes fonctions au sein de sa communauté. Il fut conseiller municipal, administrateur de la caisse populaire, directeur de la Société Mutuelle Assurance Générale. En 1976, Armand vendit sa ferme à son voisin tout en conservant la maison familiale et le terrain avoisinant. Habile de ses mains et étant encore jeune, il travaille à différents endroits en effectuant des travaux agricoles et de menuiserie. En octobre 1976, Armand et Jeanne, généreux de coeur, accueillirent les parents de Jeanne, (Alice Mignault et Arthur Charest) et en prirent soin jusqu'à leur dernier jour.

Après son Secondaire V, leur fille Marjolaine quitte la région pour poursuivre ses études à Sainte-Foy. En 1978, elle obtint son diplôme de technologiste médicale. S'étant trouvé un emploi au Centre Hospitalier de l'Université Laval spécialité Biochimie, elle demeura dans la paroisse de Saint-Louis de France jusqu'en 1982. Le 12 juin de cette même année, elle épouse Daniel Laplante (fils de Bertrand Laplante et de Thérèse Collin) de Saint-Germain, tout en poursuivant sa carrière au C.H.U.L. Le 21 janvier 1992, naquit leur fils Guillaume. Quant à Linda, elle fit ses études collégiales à La Pocatière et obtint son Baccalauréat en informatique de gestion à l'Université de Sherbrooke. Par la suite, elle travaille comme analyste de l'informatique et des procédés administratifs chez Rousseau Métal, chez Métro Richelieu et est présentement à la Société de l'Assurance Automobile de Québec, à Québec. Le 11 juillet 1992, elle épousa M. Alain Turenne, analyste en informatique et en télécommunication, originaire de Saint-Ga-

briel de Brandon. Depuis lors, le jeune couple habite une magnifique demeure au Faubourg du Cap à Sainte-Foy.

Maintenant, étant plus libres, Armand et Jeanne consacrent beaucoup de temps à aider les gens autour d'eux, principalement leurs enfants. De plus, ils aiment bien bricoler. L'été, ils aménagent leur grand jardin et parterre de telle façon à créer un véritable oasis de paix pour les oiseaux. C'est un endroit où leurs enfants aiment bien revenir faire le plein d'énergie.

---

## Benoit et Monique Beaulieu

Bonjour,

Saint-Germain, sur le bord du majestueux fleuve Saint-Laurent, petit hameau, où il fait bon vivre, où le monde est affectueux et sympathique.



Je me présente Benoit Beaulieu ex-paroissien, je suis venu au monde en 1927 à Saint-Germain que j'ai quitté en 1982 avec regret. Robin, mon garçon m'a remplacé, il en est la septième génération. Toujours la même maison, elle a une vie de 190 années et d'une gé-

nération à l'autre, tous des cultivateurs et j'espère que mon fils, va continuer la lignée des Beaulieu. Je me suis marié à l'âge de 24 ans à Monique Charest. Les premiers 20 ans ont été très durs, mais bien secondé par ma femme et avec une bonne santé, en travaillant souvent jour et nuit. On a réussi à élever une famille de onze enfants, que je ne regrette pas. J'en remercie Dieu. À Saint-Germain, j'ai servi ma municipalité 8 ans comme échevin, 10 ans comme maire, 27 ans au chœur de chants et 6 ans à la Caisse populaire. Un événement qui ne s'efface pas, c'est le premier accident de mon fils à 2 1/2 ans dans le caveau à pommes de terre et le deuxième, accident mortel à l'âge de 18 ans, ainsi que la perte d'une petite fille de 4 1/2 ans. Aujourd'hui, pour me distraire, je retourne encore sur ma ferme deux à trois fois par semaine. Comme sport, je marche, joue aux cartes, fais du ski de fond, en été du camping et de la chaloupe. J'espère que Saint-Germain va continuer à bien vivre avec sa nouvelle génération.

Bonne chance à tous et bon centenaire.

## Famille Jean-Charles Beaulieu



Originaire de Saint-Germain, j'y suis toujours demeuré. Je suis né le 29 septembre 1928 et suis resté sur la ferme familiale que j'ai vendue à mon beau-frère Antoine Charest.

Je me suis marié le 17 août 1953 à Bibiane Potvin d'où une famille de 6 filles et de 2 garçons.

En 1964, j'achetais la maison de Madame Potvin (mère de mon épouse) et nous l'habitons depuis ce temps. Cette maison fut construite en 1925. Pendant plusieurs années j'ai fait le transport du courrier du bureau de poste à la station ainsi que le courrier rural. J'ai travaillé 5 ans à Baie-Comeau comme aide-menuisier. Plus tard ce fut au Ministère des transports pour lequel j'ai travaillé 29 ans. Mon épouse est maîtresse de poste depuis plus de 25 ans.

Il n'y a pas que de bons moments dans la vie. En 1956 le feu a ravagé mon étable qui fut une perte complète. De plus en 1975, la maladie a frappé, j'ai fait un infarctus qui occasionna un repos d'un an.

Nos activités sont la marche, la bicyclette, le jardinage, le travail manuel. Maintenant je suis à ma pré-retraite et j'espère bien vivre paisiblement avec mon épouse en attendant la visite de l'un ou l'autre de nos enfants et de nos 10 petits enfants.

---

## Famille Joseph-Louis Beaulieu et Lucienne Beaulieu

Joseph, fils de Louis Beaulieu et Alice Laplante, naquit le 12 décembre 1916. Il passa son enfance avec sa famille sur la ferme du 2e rang Est de Saint-Germain.

Vers l'âge de 14 ans, il partit étudier chez les Pères Maristes à Québec. En 1937, son père déménagea avec ses enfants dans le rang de la Montagne pour lui céder la ferme du 2e rang Est. Joseph cultiva la terre pendant environ 24 ans.



Le 11 avril 1942, Joseph épousa Lucienne Beaulieu originaire de Sainte-Hélène. Ils adoptèrent un petit garçon nommé Gérard. Celui-ci s'engagea dans l'armée à Québec. Il alla à différents endroits, entre autres : l'Allemagne, Chypre, etc... Maintenant, il est à sa retraite et ayant le pied marin Gérard fait présentement le tour du Monde sur son bateau. Joseph-Louis fut secrétaire municipal du 20 mai 1961 au 3 juillet 1979.

Après avoir vendu leur terre, Joseph et Lucienne occupèrent leurs loisirs en oeuvrant dans l'âge d'or, en jardinant et en effectuant divers petits voyages. En mai 1985, Joseph mourut subitement d'un arrêt cardiaque. Lucienne déménagea alors à Saint-Pascal l'année suivante. Le 3 décembre 1990, elle subit le même sort que son bien-aimé.

## Famille Léopold Beaulieu

Anna et moi sommes nés tous les deux à Saint-Germain. Nos parents étaient aussi natifs de cette paroisse. De notre union sont nés douze enfants, dont le premier, malheureusement, est décédé très jeune. Les autres sont tous vivants et en bonne santé.

Nous avons acheté la terre paternelle de mon frère Lucien vers 1945. Nous l'avons exploitée jusqu'au jour où je suis tombé malade, j'ai été hospitalisé au Sanatorium à Mont-Joli pour tuberculose. Anna était seule à la ferme

avec sept enfants à sa charge. Heureusement, j'ai pu revenir à la maison. C'est à ce moment que je me suis mis à faire du commerce d'animaux et un peu plus tard, m'ouvrir un abattoir.



Un de mes garçons Pierre a fait son cours en boucherie et c'est à lui que j'ai vendu mon entreprise. Nous sommes maintenant à notre retraite et comme loisirs, nous jouons aux cartes.

*Joyeux centenaire! Léopold et Anna.*

---

## Hommage à Monsieur et Madame Napoléon Beaulieu

Napoléon Beaulieu est né à Saint-Germain le 7 mars 1889. A l'âge de 26 ans il a épousé à Sainte-Hélène Madame Alice Pelletier âgée de 19 ans 11 mois, née elle-même à Sainte-Hélène le 8 février 1894. De cette union sont nés 7 filles, 7 garçons. Agriculteurs, ils ont toujours vécu à Saint-Germain. Lui, est décédé le 13 octobre 1963, elle, le 3 juillet 1946.

Imprégnés de foi et de confiance en Dieu, ils ont traversé la tête haute avec



courage et sérénité les épreuves et difficultés rencontrées sur leur route, nulle place pour l'égoïsme ou la mesquinerie. Dans l'héritage laissé à leurs enfants, on retrouve le courage, l'amour de la terre et de la nature avec grande disponibilité pour autrui. Ils étaient fiers de leurs enfants et ceux-ci sont fiers de leurs parents.



Parmi leurs enfants, Paul-Émile a été appelé par Dieu pour le servir. Il fit ses études chez les Pères Rédemptoristes de 1940 à 1945 et de 1946 à 1949 au Collège Sainte-Anne. Il prit la soutane au Séminaire de Rimouski le 7 septembre 1950. Il a reçu le sous-diaconat, des mains de Mgr Lionel Audet, évêque auxiliaire de Québec, le 5 octobre 1957. Il a reçu le diaconat, des mains de Mgr Maurice Roy, archevêque de Québec, le 20 décembre 1953. Il est ordonné prêtre le 31 mai 1953, par Mgr Bruno Desrochers, évêque de Sainte-Anne. Le premier juin 1953, il a célébré sa première messe à Saint-Germain.

En 1969, il a été frappé par une commotion cérébrale et resta paralysé du côté gauche. Le 16 mai 1975, il nous quittait subitement et fut inhumé à Saint-Germain le 20 mai. Le message d'adieu qu'il nous a laissé et qu'on a pu lire après sa mort, était très très émouvant.

Mission accomplie

## Olicide Beaulieu et Anne-Marie Bossé

Olicide Beaulieu est né en 1901 et son épouse Anne-Marie Bossé est née en 1900. Ils s'épousèrent en 1921 et eurent 9 enfants dont l'un d'eux, Benoit, prit la relève en 1953. Plusieurs générations se sont succédées sur cette ferme depuis 1802 :

La première fut M. Augustin Beaulieu et son épouse Josephite Michaud, mariés en 1802; la deuxième Augustin Hudon dit Beaulieu et son épouse Émilie Durant, mariés en 1826; la troisième Thomas Hudon dit Beaulieu et son épouse Scholastique Hudon, mariés en 1857; la quatrième, Joseph Beaulieu et son épouse Armande Picard, mariés en 1892; la cinquième Olicide Beaulieu et son épouse Anne-Marie Bossé, mariés en 1921; la sixième Benoit Beaulieu et son épouse Monique Charest, mariés en 1952; et aujourd'hui Robin Beaulieu et son épouse Lyse Lauzier, mariés en 1982, y demeurent et sont la septième génération.

Olicide et Anne-Marie eurent 9 enfants : Léo, maintenant décédé et qui demeurait à Montréal, Adrienne, Maurice, lui aussi, est décédé, Benoit, Jeanine décédée, Aurore, Denise, Raymonde et Claude. Olicide décède très jeune et Anne-Marie décède en 1991 à l'âge de 90 ans.



Cette page d'histoire a été envoyée par Mme Jean-Paul Therrien (Adrienne Beaulieu)

*Joyeux Centenaire.*

## Pierre Beaulieu et Louise Landry



Depuis 1976, nous demeurons à Saint-Germain, dans notre maison construite des mains de celui qui l'habite maintenant, Pierre Beaulieu et sa petite famille.

A cause des circonstances, il dut s'établir près de l'entreprise paternelle : l'abattoir de M. Léopold Beaulieu, qui lui appartient maintenant, et fut transformé en salle de coupe.

Son occupation est donc boucher et son épouse, Louise Landry, native de Saint-Alexandre, est infirmière à l'hôpital de La Pocatière depuis 1974.

Ils ont deux enfants : Nathalie, 16 ans, et Eric, 12 ans, allant tous deux à la Polyvalente de Saint-Pascal.

Et pour terminer Pierre est amateur de chasse, de trappage et de pêche depuis bien des années et, durant l'hiver, il adore bûcher en s'y rendant en moto-neige.

*Joyeux centenaire  
Pierre et Louise*

## Robert Beaulieu et Nancy Landry

Bonjour,

Nous sommes la famille Beaulieu, qui se compose de Robert, Nancy, Tommy et du petit poupon qui vient tout juste d'arriver à l'été 1992. Robert est né ici, à Saint-Germain et il est venu me chercher à Saint-Pascal pour m'amener dans son beau petit village natal.

Il n'a pas eu trop de difficulté car ce que nous recherchions surtout c'étaient les beaux paysages, l'air pur et la tranquillité qu'il y a ici.

Cela fait déjà presque 6 ans que nous y habitons et nous comptons bien y rester.

Robert est chauffeur d'autobus, et moi, Nancy, je travaille à la Villa de Saint-Pascal. Durant ses heures de loisirs, Robert aime bien travailler le bois dans une belle boutique qu'il a lui-même construite.



## Robin Beaulieu



Moi j'ai toujours demeuré dans cette paroisse, Lise, mon épouse, habitait Saint-Gabriel avant notre union en 1982. Nous demeurons dans la maison paternelle, car Robin est la 7<sup>e</sup> génération de Beaulieu qui exploite le bien paternel depuis 1802.

Notre entreprise agricole a deux volets, c'est-à-dire une production laitière et une production de pomme de terre. En 1989 nous avons fait l'achat d'une partie de la terre de Monsieur Gaston Michaud qui appartenait autrefois à Monsieur Lionel Briand. En 1990 nous avons fait également l'achat de la moitié de la terre de Monsieur Jean-Paul Bossé.

Je suis conseiller municipal, commandant à la Garde paroissiale, ainsi qu'administrateur à la Caisse populaire, à l'O.T.J. et au Syndicat de la pomme de terre de la Côte sud.

De notre union sont nés quatre beaux enfants, Valérie en 1983, Pierre-Luc en 1984, Marianne en 1986 et Julien en 1989. Dans nos temps libres on aime bien la danse sociale et le patinage.

## Gérard Bernier et Rita Bérubé

Gérard Bernier natif de cette paroisse était le fils de François Bernier et de Anna Charest. Dès son jeune âge il a été aide-fermier, l'hiver dans les chantiers dans le barrage de Beauharnois, un peu de menuiserie et pour finir, à la voirie de Saint-Pascal. Il est décédé en 1973, à l'âge de 55 ans. Moi Rita je suis la fille de Philippe Bérubé et de Alma Sirois. Mon père est natif de Sainte-Hélène et ma mère de Saint-André. Ces derniers sont demeurés deux ans sur la terre paternelle à Sainte-Hélène puis ont décidé de s'acheter une ferme à ce même endroit pour y demeurer deux ans et il avait entrepris la «ronne de lait». Comme les années étaient difficiles, du travail dans un moulin à scie lui a été proposé à Rivière-Bleue et ils s'y sont rendus et cela pour huit années.

Ayant appris que de bons salaires se donnaient à Saint-Marc des Carrières pour du travail dans des fours à chaux ils ont tenté la chance. Bon salaire mais beaucoup de malchance, mon père a été brûlé gravement au visage en deux fois. Ma mère s'est dit «c'est assez». Ayant vécu tous les deux dès leur jeune âge sur la ferme de leurs parents, ils en avaient gardé de bons souvenirs. On serait heureux de travailler pour nous et libres. Une ferme était en vente à Saint-Germain mon père a dit : «je vais voir ça» et ma mère était bien d'accord et heureux de revenir parmi leur monde, disaient-ils, et leur rêve s'est réalisé. Mais les beaux jours ont été courts. Mon père épuisé, par le dur travail des années antérieures, a été frappé par la maladie et décédait le 31 mai 1940, à l'âge de 47 ans, dure tâche pour ma mère avec sept enfants en bas âge et une ferme à cultiver, et cette dernière a commencé à treize ans à entretenir la maison paternelle. Elle boulangeait et cuisait le pain pour la famille, et le beurre se faisait aussi à la maison. Car mon grand-père Sirois était fermier et ma grand-mère entretenait le château Rankin tout en ayant avec elle le dernier de ses enfants et cela, de mai à septembre. Après ce temps ma mère allait là où on avait besoin d'aide pen-

dant la saison hivernale. Cette dernière est décédée en 1990, à l'âge de 100 ans et 7 mois.

Ma famille, je suis née à Rivière-Bleue, de là avec mes parents à Saint-Marc des Carrières et enfin à Saint-Germain. Mariés le 7 septembre 1946, nous avons eu 6 enfants dont 1 est décédé à la naissance. Jean-François est marié à Nicole Therrien, ils ont une fille Judith; sa profession, dessinateur industriel. Nicole travaille au Hilton; ils demeurent à Québec. Puis Diane demeure à Saint-Germain de même que Mario, marié à Hélène Bérubé, parents de trois enfants : Marie-Eve, Jean-Philippe et Marc-Olivier. Il est chauffeur de machinerie lourde, et son épouse est secrétaire municipale. Huguette, mariée à Yvan Laplante, agriculteur; ils ont deux filles : Marie-Lyne et Sophie. Marcel demeure à Montréal et travaille en plomberie, et son amie Linda Gariepy, a un fils Vincent; elle est serveuse dans un restaurant.

## Mario Bernier et Hélène Bérubé



Mario Bernier, je suis le fils de feu Gérard Bernier et de Rita Bérubé. Je suis né le 8 décembre 1955 à Saint-Germain et suis le troisième d'une famille de cinq enfants dont trois garçons et deux filles. Je travaille chez Jean-Paul Bossé Inc., de Saint-Germain comme opérateur de machinerie lourde depuis l'âge

de dix-sept ans. Dans mes temps libres, je m'occupe de l'organisation des loisirs dans ma municipalité.

Hélène Bérubé, je suis la fille de Benoit Bérubé et de Denise Richard. Je suis née le 24 mars 1959 à Saint-Germain. Je suis la deuxième d'une famille de six enfants dont quatre filles et deux garçons.

J'ai travaillé à la Tannerie P.-E. Boucher de Saint-Pascal comme commis de bureau pendant trois ans et je suis présentement à l'emploi de la corporation municipale de Saint-Germain comme secrétaire-trésorière depuis le mois de janvier 1981.

Le 21 juillet 1979, nous nous sommes unis en l'église de Saint-Germain. Au début de notre mariage, nous sommes demeurés deux ans à Saint-Germain et avons été obligés de déménager à Saint-Pascal pendant trois ans à cause d'un manque de logement.

En 1983, nous revenons locataire dans notre municipalité pour ensuite construire notre résidence en septembre 1986 sur un terrain du rang des Côtes acheté de mon père, Benoit Bérubé. De notre union, trois enfants viennent combler notre bonheur.

Marie-Eve, née le 17 juin 1982

Jean-Philippe, né le 17 septembre 1985

Marc-Olivier, né le 19 mai 1991

Nous souhaitons un heureux centenaire à tous les citoyens et visiteurs, félicitations au comité organisateur et à tous les bénévoles qui ont apporté leur aide de près ou de loin à l'organisation de cette fête.



## Famille Benoit Bérubé



Le 30 août 1931, est né Benoit Bérubé à Saint-Philippe-de-Néri. Il est le fils de Pierre Bérubé et de Bernadette Lajoie. Le 14 juillet 1937, Pierre décide d'acheter la terre de Monsieur Albert Moreau, située au Rang des Côtes à Saint-Germain. Benoit vit son enfance sur cette terre. Benoit achète la terre de son père et le 15 juillet 1955, il en prend possession. Le 9

juillet de la même année, il épouse Denise Richard, née le 13 mai 1933, fille d'Elzéard Richard et de Marie-Anne Lajoie, de Saint-Germain. Tous deux travaillent sur la ferme. De leur union naissent six enfants dont deux garçons et quatre filles.

- Pierre (Marie-Josée Brossard), né le 13 avril 1956. Celui-ci exerce l'emploi de Conseiller en vin. Ils habitent à Saint-Nicolas et ils ont deux enfants : Sarah-Frédérique, 5 ans, et Guillaume, 2 ans.
- Hélène (Mario Bernier), née le 24 mars 1959. Celle-ci exerce l'emploi de secrétaire-trésorière. Ils habitent à Saint-Germain et ils ont trois enfants : Marie-Eve, 10 ans, Jean-Philippe, 7 ans, et Marc-Olivier, 1 an.
- Linda (Yves Laplante), née le 19 février 1963. Celle-ci exerce l'emploi de Souscripteur de Biens. Ils habitent à Saint-Germain et ils ont un enfant : Marie-Pier, 3 ans.

- Martine (Daniel Pelletier), née le 18 novembre 1964. Celle-ci exerce l'emploi de gardienne d'enfants. Ils habitent à Sainte-Hélène.
- Marc-André, né le 25 avril 1968. Celui-ci exerce l'emploi d'aide-fermier sur la terre paternelle. Il habite à Saint-Germain.
- Caroline, née le 1er avril 1972. Celle-ci est étudiante en coiffure à l'École Marie de l'Incarnation à Québec.

Benoit est maire de Saint-Germain, Président de la Caisse populaire et directeur de plusieurs organismes. Nous espérons que ces fêtes soient inoubliables et nous souhaitons à tous un joyeux centenaire.

---

## Famille Irénée Bérubé et Lucie Laplante

Lucie est la fille de Léonce Laplante et de Exilia Beaulieu. Elle est native de Saint-Germain et se marie à Irénée Bérubé de Saint-Pascal en 1938 et demeure à Saint-Germain jusqu'en 1946 dans une maison voisine appartenant à son père.

Par la suite et jusqu'en 1958, Irénée travaille à la Cie Desjardins de Saint-André et, dans la même année, ils achètent de Monsieur Laplante une maison à Saint-Germain; maison qui fut construite après le feu de 1925. Plus tard, Irénée travaille à l'extérieur, soit la côte Nord, Baie Comeau, Gagnon en pratiquant le métier de menuisier.



Lucie occupe les charges de marguillier, secrétaire-trésorière adjointe au municipal, membre du cercle des Fermières, secrétaire de la Congrégation des Dames de Sainte-Anne. Quant aux sports, jeune, je faisais de la natation au beau fleuve Saint-Laurent, de la bicyclette en été, du patin, du ski et de la raquette en hiver.

J'ai eu des événements heureux comme le jour de mon mariage et aussi j'ai eu la chance de conserver mes parents jusqu'à l'âge de 87 et 88 ans. Les peines furent la perte des êtres chers : mari, père, mère, etc... Je me dois de terminer par la phrase suivante : Personne ne peut se permettre d'oublier l'hier qui a donné naissance à l'aujourd'hui. Je dois féliciter toute l'équipe qui a préparé cette fête et leur souhaite tout le succès pour la réussite. Je garde de très bons souvenirs de ce coquet village.

*Lucie L.-Bérubé*

---

## Récit de la vie de Pierre Bérubé et de Bernadette Lajoie

Né le 6 janvier 1902 dans le Rang Nord de la montagne à Saint-Philippe-de-Néri, il rencontre en 1924 Bernadette Lajoie, née le 13 novembre 1901 dans le Rang des Côtes à Kamouraska et l'épouse en justes noces le 7 janvier 1925. Étant fils de cultivateur, ils ont demeuré pendant 4 ans avec les parents pour cultiver la terre avec ses frères et soeurs. En 1929, ils prirent possession de leur première terre agricole voisine de celle de son père. Pierre et Bernadette eurent 10 enfants : Crescence, Suzanne, Gaétan (décédé à l'âge de 61 ans) Benoit, Gemma, Ghislaine, Réal, tous nés à Saint-Philippe-de-Néri.

En 1937, la terre étant devenue trop petite, ils firent l'acquisition d'une autre terre et ce, à Saint-Germain de Kamouraska dans le Rang des Côtes et ils eurent trois autres enfants : Roland, Marcel et Colombe (décédée à l'âge de 2 ans et demie). Quelques années plus tard, ils achetèrent une autre terre afin de suffire à la demande de la famille. En 1955, leur fils, Benoit, décida lui aussi de cultiver la terre et acheta la terre acquise à leur arrivée à Saint-Germain.

Pierre et Bernadette ont eu une vie de couple remplie de bonheur et de joie. Toutefois quelques épreuves sont venues assombrir ce bonheur et c'est grâce à leur détermination et à leur courage et avec l'aide de leurs enfants, parents et amis qu'ils ont surmonté la perte de leur grange qui a été rasée par les flammes à l'automne 1958, à la fin des récoltes.

En plus de vaquer à leurs occupations, Pierre a siégé au Conseil Municipal de Saint-Germain à titre de maire de 1949 à 1957, et Bernadette a accepté de retourner à l'enseignement à l'école du village et à celle du Mississipi. A l'âge de la retraite ils ont vécu quelques années au village. Après quelques démarches ils ont obtenu une place à la Villa de Saint-Pascal où ils vécurent plusieurs années beaucoup plus paisibles mais toutes aussi heureuses. Le 6 mars 1984, Pierre décida de nous quitter après une brève maladie et Bernadette alla le rejoindre le 25 juillet 1989. Parents et amis gardent d'eux un très bon souvenir.



*Les enfants de Pierre Bérubé*

## Ginette Dorais et Réjean Bérubé



Je suis né à Saint-Germain en 1956. Marié depuis 1982 à Ginette Dorais de Montréal, nous avons eu 2 enfants, Alexandre (1983) et Sarah (1988). Après avoir vécu à Montréal quelques années, nous sommes arrivés à La Pocatière où nous y avons habité 6 ans. Depuis 1987, nous demeurons à Saint-Germain

dans la maison paternelle. Je travaille chez Bombardier de La Pocatière depuis 1981 et Ginette est comptable.

Ce que nous apprécions le plus à Saint-Germain c'est le calme qui y règne ainsi que la proximité de la nature.

## Rolland Bérubé et Denise Boucher

Rolland Bérubé fils de Pierre Bérubé et de Bernadette Lajoie, né le 1er avril 1940 et baptisé le 2 avril 1940 à l'église de Saint-Germain.

J'ai fait mes études à l'école du village et j'ai travaillé sur les fermes de mon père, j'ai



demeuré à la maison familiale jusqu'à 20 ans. J'ai connu Denise Boucher le 11 février 1960 que j'ai épousée le 11 mai 1961. Un an après Michel, est venu au monde; j'ai demeuré à Montréal jusqu'en 1964. Au mois de mars 1964, j'ai acheté la dernière ferme de mon père que j'ai cultivée pendant 2 ans. Pendant ces deux années Brigitte est née et est décédée deux mois et demi plus tard; j'ai vendu la ferme et j'ai acheté un magasin général. Ce commerce a été détruit par le feu un an plus tard. J'ai travaillé dans les mines de cuivre en Abitibi pendant 10 ans. Après deux accidents et 5 opérations, j'ai dû quitter les mines. Je suis retourné aux études et j'ai obtenu mon secondaire 4 et un cours en administration en restaurant et hôtel-motel. Francis est né et a fait ses études à Rivière-du-Loup ainsi que Michel. Ils ont travaillé tous les deux dans les restaurants que j'ai achetés. Michel est maintenant ingénieur en métallurgie à Montréal.

Francis, lui, est Caporal dans l'armée de terre à Valcartier Québec. Par la suite, j'ai vendu le restaurant et je travaille maintenant comme gérant d'un restaurant Brasserie à Québec.

Les événements heureux dont je peux me souvenir, c'est surtout la bonté, la protection et l'amour que mes parents m'ont donnés, pas riches mais un coeur grand comme le monde; aussi la naissance de mes enfants et petits enfants.

Les événements malheureux furent la mort de ma fille Brigitte, la perte de mon commerce et la grange de mon père détruite par le feu.

En terminant je remercie les organisateurs du centenaire et je souhaite que cette fête centenaire soit une réussite et qu'il y ait beaucoup d'amour et de plaisir entre les paroissiens de Saint-Germain.

Mes plus sincères salutations.

## Famille Giroux-Bertrand



Nous sommes “montés en amour” avec Saint-Germain un beau matin de l’été 1980. Nous venions de passer la nuit sous la tente que nous avons montée la veille à la noirceur. Nous nous sommes réveillés dans un des champs de vaches de M. Yvon Moreau avec comme panorama le fleuve dans toute sa splendeur. Il n’en fallait

pas plus pour animer notre esprit romantique !

Confiants en la Vie et préoccupés d’offrir à notre enfant qui allait naître la douceur de la campagne et le charme d’un tel décor, nous avons acheté, la même fin de semaine, notre première maison !

C’est ainsi qu’en juin 1981, avec notre belle Anaïs, toute fraîchement arrivée, nous avons déménagé nos pénates de Montréal pour nous installer dans l’ancienne résidence de Mlle Marguerite Levasseur. Contents de notre grand bonheur, nous avons entrepris divers travaux pour embellir notre nid d’amour. En 1983, Chloé venait agrandir notre petite famille et, l’année suivante, nous décidions d’acheter et de déménager dans le deuxième rang Est dans la maison alors occupée à “temps partiel” par M. Paul Bourque et Mme Andrée Laliberté, afin d’avoir plus d’espace pour notre jardinage.

Nous y sommes demeurés jusqu’en 1987, jusqu’à ce qu’un “grand vent de changement” nous entraîne vers les érablières de Saint-Louise des Aulnaies. Nous y sommes toujours - avec un membre de plus, la petite Clara, et sommes très heureux dans notre maison de rêve !

Mais, parmi nos bons souvenirs, nous n'hésitons jamais à nous remémorer les gens merveilleux que nous avons connus à Saint-Germain de Kamou-raska et les sites enchanteurs dont nous avons profité pendant ces belles années.

*A vous tous, merci !*

---

## Rose Aimée Besner

Je suis née en 1921 à Saint-Germain. A l'âge de 18 ans, j'ai dû partir pour aller travailler à l'extérieur comme couturière car nous étions trop nombreux pour tous rester sur la ferme familiale.

J'ai acheté en 1964 l'école où j'ai étudié lorsque j'étais toute petite fille; aujourd'hui je l'habite tous les étés, car la maison paternelle a été détruite. En 1989 j'ai été très touchée lors d'un cambriolage.

On m'a volé des pièces d'artisanat faites par ma mère Mme Marie-Louise Richard.

Mes activités aujourd'hui sont : le jardinage, la bicyclette, la couture et le tricot.

*Joyeux centenaire  
Rose Aimée Besner*



## Jean-Paul Bossé et Gabrielle Pelletier



Nous sommes arrivés à Saint-Germain en 1956, suite à l'achat de la ferme de l'oncle Xavier au rang des Côtes.



Après avoir cultivé la terre quelques années, nous sommes devenus en 1962, contracteur en terrassement et entrepreneur de chemins d'hiver. Un événement bouleversa notre vie, l'incendie de notre garage le 11 décembre 1971. Malgré tout et grâce à l'appui et à la collaboration des gens de Saint-Germain, nous avons continué et reconstruit notre garage et fondé la Compagnie J.-P. Bossé Inc.; un gros merci à ces

gens. Aujourd'hui, la majorité de nos employés sont des gens de Saint-Germain.

Notre famille compte trois enfants : Richard est éducateur à Montréal et notre fille Danièle est professeure à Toronto, tandis que Bernard, le dernier de la famille, travaille pour nous et a fondé, avec son père, la Cie Transport du Kamouraska Ltée et possède son propre camion. Durant ces années nous

avons accueilli dans notre foyer, comme famille d'accueil, Ginette Laplante et Sylvie Gamache. Cette dernière est maintenant mariée à Michel Tardif et sont parents d'une petite fille Sandra et font partie intégrante de notre famille.

Jean-Paul a été le fondateur de l'Ambulance Saint-Jean à Saint-Germain en 1966, qui changera de nom pour la Garde Paroissiale en 1986. Il a été marguillier durant 2 termes, inspecteur municipal de 1986 à 1989, et siège sur plusieurs conseils d'administration. Gaby fut secrétaire à la Commission scolaire de Saint-Germain de 1970 à 1972 et, suite à la fusion des Commissions scolaires en 1972, continue comme agente de bureau à la nouvelle Commission scolaire et tout comme Jean-Paul, elle siège sur plusieurs conseils d'administration.

Comme loisirs, nous faisons du Camping à Saint-Rock des Aulnaies depuis plusieurs années et nous passons une semaine à la pêche chaque année avec un groupe d'amis. Nous aimons bien aussi jouer aux cartes et au tock. Nous sommes bien heureux de vivre à Saint-Germain et nous en sommes très fiers, tout comme nos enfants.

---

## Xavier Bossé et Antoinette Lévesque

Né à Saint-Louis de Kamouraska en 1889, il était le deuxième d'une famille de dix enfants. À l'âge de 14 ans, armé de courage et de patience, il quitte la maison paternelle pour aller travailler pendant quelques années au moulin Donahue à Clermont au salaire moyen de cinquante sous par jour comme débutant. Le 20 janvier 1914, il épouse Antoinette Lévesque, fille unique de Louis Lévesque et Agathe Dubé de Saint-Germain.



Ils s'établissent sur une ferme située au 2<sup>e</sup> rang de Saint-Germain. De leur union, naquirent douze enfants. En 1936, la terre est vendue à Louis Beaulieu et ils vont s'installer sur une autre ferme au Rang des Côtes à un quart de mille du village.

Toujours secondé et appuyé par son épouse, Xavier doit cultiver non seulement la terre, mais s'occuper aussi de la vente de machines agricoles pendant 44 ans. Entre temps, soit en 1949, avec deux associés, il achète le garage Hudon à Saint-Pascal pour s'en départir en 1960. En 1956, son neveu, Jean-Paul Bossé, fait l'acquisition de la ferme pour s'y établir.



En quittant leur domaine, la famille Bossé se fait construire une résidence au village de Saint-Germain. C'est au cours de toutes ces années que les enfants se sont dispersés pour exercer leur profession ou leur métier. C'est aussi durant toutes ces années que Xavier fit beaucoup et bénévolement pour sa paroisse sans compter ses sous, son temps, ses fatigues et ses préoccupations, agissant toujours avec sincérité et honnêteté.

En tant que marguillier, dans les années 40, il fait les démarches nécessaires pour la construction de la salle des loisirs, secondé par l'abbé Joseph

Lévesque, curé de la paroisse. Il s'occupe également des travaux majeurs de l'église paroissiale.

Comme conseiller, il fut un appui constant pour le mieux-être de la paroisse. A chaque hiver, il organisait la patinoire et voyait à l'entretien de la glace en fournissant la machinerie et son temps bénévolement. Il fut aussi un humain remarquable, se portant garant pour certaines gens démunies. Avec son épouse, les services rendus à droite et à gauche n'attendaient jamais de retour; souvent appréciés des uns parfois non considérés par d'autres. En 1957, la maladie s'installe au foyer; Eva, la 7e de la famille, doit demeurer auprès de sa mère très malade pour lui prodiguer les soins requis jusqu'en septembre 1962.

Malheureusement, en 1970, le père est malade à son tour et décède en septembre 1973.

---

## Marie-Paule et Eva Bossé

Née à Saint-Germain de Kamouraska, fille de feu Xavier Bossé et feu Antoinette Lévesque, je suis la 2e d'une famille de 12 enfants.

Enfant, j'ai fréquenté l'école primaire jusqu'à l'âge de 13 ans. Par la suite j'ai demeuré avec mes parents, leur apportant l'aide nécessaire dont ils avaient grandement besoin, soit au foyer ou sur la ferme. Je me suis également occupée de mes frères et soeurs les plus jeunes, soit dans leurs travaux scolaires, leurs petites tâches quotidiennes et la garde au foyer.

A compter de 1940, je me suis occupée de la comptabilité de mon père, tenue jusque-là par ma mère.



En 1964, j'ai commencé à travailler comme auxiliaire du C.C. au presbytère de ma paroisse et ce, pendant 15 ans.

Comme membre de l'Âge d'or, j'ai été trésorière au Club pendant 5 ans où j'ai acquis la considération de tous.

J'ai aussi apporté mon aide bénévole à l'église de Saint-Germain pendant 8 ans comme sacristine; partageant cette tâche avec d'autres bénévoles aussi généreuses.



En 1985, lorsque j'ai quitté Saint-Germain pour Notre-Dame du Portage, j'ai laissé derrière moi ma petite patrie et mes amis (es) que j'aime toujours revoir.

Éva, pour sa part, a pris soin de ses parents et partageait son temps entre la cuisine, son jardin et son parterre.

Toujours disponible, elle aimait rendre service. Elle a toujours eu bon souvenir de la maison du rang des Côtes, aujourd'hui chez M. Jean-Paul Bossé.

*Bon centenaire.*

## Madame Léona Bouchard



Nous ne sommes pas originaires de cette paroisse, moi je suis née à Sainte-Hélène dans une ferme et mon époux était de Saint-Pascal; ses parents étaient aussi agriculteurs.

Après notre mariage, nous avons demeuré 6 ans à Saint-Pascal chez les parents de mon mari. En

1943 nous avons acheté la maison de Monsieur Joseph Briand de Saint-Germain.

Mon mari travaillait le bois, il était menuisier et moi je travaillais à plein temps à l'entretien de la maison et à élever nos 7 enfants.

Aujourd'hui ce qui me procure beaucoup de plaisir, c'est la visite de mes enfants et de mes petits enfants. Comme activité, je pratique la marche.

---

## Roméo Bouchard

Roméo Bouchard (né en 1936)

son fils Geronimo (né en 1978) : mère Monique Potvin

son fils Evolène (né en 1986) : mère Sonja Luthi

conjointe actuelle: Esther Vandel



Je suis né au Lac Saint-Jean (Normandin) mais mes enfants sont nés ici. Je suis venu m'installer à Saint-Germain en 1975, sur la terre achetée à Isidore Lévesque, après avoir travaillé comme prêtre, professeur, animateur et journaliste à Jonquière et à Montréal pendant une quinzaine d'années.

Ayant été élevé sur une ferme, j'ai eu le goût d'y

revenir pour y retrouver un mode de vie plus naturel, axé sur l'auto-suffisance et l'agriculture biologique. Après avoir enseigné un an et demi, au CEGEP de Rivière-du-Loup, j'ai vécu depuis uniquement de la ferme (principale production : veau de lait). D'abord nommée "Le Petit Pays", la ferme s'appelle maintenant "La Clef des Champs" et, en association avec Gilles Vienneau du rang Mississippi, nous produisons également des légumes biologiques.

Ma principale contribution à Saint-Germain, mes dernières années, aura sans doute été la publication du journal "L'Echo de Saint-Germain", depuis juin 1988, et la préservation du chemin et de la montagne Mississippi.

La terre que nous cultivons est la terre ancestrale de Pierre Michaud, l'ancêtre de tous les Michaud en Amérique, et la maison canadienne que nous habitons a été construite par la famille Paradis il y a plus de 100 ans.

## Famille Wilfrid Bouchard

Arrivé à Saint-Germain en 1931, avec son épouse Alice Ouellet ils s'installent à la Pointe-Sèche sur un lopin de terre entre le fleuve et la Montagne.

Au fur et à mesure que les années passent, Wilfrid achète des terrains un peu plus à l'ouest jusqu'à avoir une belle propriété où il peut faire vivre sa famille de l'agriculture; plus tard, pour augmenter les revenus, il achète une presse à foin et travaille plusieurs mois par année chez les autres cultivateurs de la région. C'est ainsi qu'il est connu dans toutes les paroisses environnantes.



Wilfrid n'a jamais fait de politique municipale ni scolaire mais il aimait bien s'occuper de la politique provinciale et fédérale sans pour cela être député. Ils eurent une famille de onze enfants, tous baptisés à Saint-Germain. Leur 3e enfant Yvette est décédée en 1946 et est inhumée au cimetière de Saint-Germain. Ils quittent cette paroisse en 1958 pour laisser la propriété au plus âgé de ses fils Wilfrid. Ils s'établirent à Saint-André où Wilfrid décède le 2 octobre 1960.

Saint-Germain est une petite paroisse où il fait bon vivre. Je n'ai pas oublié mes années d'enfance qui furent très heureuses .

*Bernadette Bouchard-Bérubé*



## Famille de M. Mme Alphonse Briand



*Photo en ordre : Papa Alphonse, Maman Clara, Georges, Maurice, Raymond, Thérèse Suzanne, Louise, Liette, Aline, Danielle.*

Devant la gare de "Dessaint", cette gare se situait entre Sainte-Hélène et Saint-Pascal. Mme Clara Paradis Briand y fut le chef de gare pendant 27 ans.

Son mari, Alphonse travaillait comme cheminot pour le C.N. à l'extérieur.

Cette gare desservait les habitants et com-

municants de Saint-Germain, le train y faisait escale trois fois par jour, d'abord pour le transport des passagers, ainsi que pour le courrier et les colis.

L'hiver, pendant les tempêtes, le train avait du retard, les gens y trouvaient le couvert et le gîte, parfois jusqu'aux petites heures du matin. Il y avait aussi le transport lourd tel que le grain, le bois de pulpe, le charbon, la chaux...

La famille compte 14 enfants dont 8 sont vivants. Aujourd'hui, les parents sont décédés. La majorité de la famille habite Saint-Pascal et les environs. Les autres habitent Montréal et Toronto.

Chaque année, il y a une réunion familiale, les anecdotes et les personnalités de Saint-Germain tel le postillon Beaulieu et combien d'autres noms de familles qui agrémentent les conversations. Nous les enfants, sommes heureux de participer à votre centième anniversaire de fondation.

Cette page vous est présentée avec les hommages de Construction Dumais et Pelletier, Ville de Saint-Pascal.

## Jeanne Briand

Je suis née dans cette paroisse, le 6e enfant de Joseph Briand et de Marie-Ange Langelier. Mon père avait acheté cette propriété de Monsieur Joseph Moreau. En plus d'avoir une ferme, il possédait aussi un moulin à bois. Il a exploité cette terre une cinquantaine d'années avant de la céder à mon frère, Lionel.

Moi, pendant toutes ces années, j'ai demeuré avec mes parents sur la ferme, vaquant aux travaux domestiques et à certains travaux de la ferme.

Au mois de décembre de l'année 1975, je quittais ma paroisse-



se natale pour Kamouraska. Le 15 novembre 1977, je déménageais à nouveau, cette fois là pour Saint-Eugène de l'Islet. Le 2 mai de l'année 1978 je revenais dans la région, c'est-à-dire à Saint-Pascal où je demeure toujours. Aujourd'hui, comme passe-temps, je fais des travaux manuels, crochet, couture, tricot à la broche ainsi que de la danse.

## Famille Lionel Briand



La famille Briand est issue d'une lignée Bretonne. Le premier ancêtre débarque à Québec en 1670. Depuis, plusieurs générations se sont succédées.

En 1899, Joseph Briand, cultivateur, épousa Léontine Lévesque. Ils eurent 16 enfants vivants, dont Lionel né le 1er avril 1924.

Lionel Briand épousa Marie-Noëlla Lévesque le 24 juin 1953. L'année même, il reçut la terre en donation de son père. De cette union sont nés 7 enfants : - Carole, mariée, 2 enfants, Rivière-du-Loup - Roland, union de fait, 1 enfant, Pointe-Calumet -Viateur, divorcé, 3 enfants, La Pocatière - Guylaine, séparée, 1 enfant, St-Germain -Lise, union de fait, Vaudreuil -Esther, union de fait, St-Constant -Maryse, St-Germain.

Pendant 27 ans, Lionel avec la collaboration de son épouse, ainsi que ses enfants cultivèrent le patrimoine familial.

Malgré, le travail laborieux de la terre, Lionel s'implique au sein de la communauté paroissiale : "marguillier, ambulancier, conseiller municipal".

Etant libres de leurs occupations du passé, Lionel et Marie-Noëlla meublent leur temps en visitant leurs enfants et petits enfants. Tout en ayant comme loisirs : "l'Âge d'or, regroupement familial, le jardinage, les bons repas au restaurant". Et surtout, ne pas oublier, quand Marie-Noëlla va marcher son 3 milles, Lionel fait aller son archet.

---

## Jeannette et Gérard Chapleau

Voici ma petite histoire du pourquoi que je suis à Saint-Germain, que je persiste à y être à tous les étés. Cela remonte en 1959 où Gérard, mon mari, fasciné depuis de nombreuses années par cet endroit merveilleux, acheta après le décès de M. Ernest Lévesque, précédent propriétaire (entrepreneur de pompes funèbres de Rivière-du-Loup) l'Îlet plat et ses alentours.



M. Lévesque avait acquis cette propriété de M. Roy Desjardins. Ce dernier exploitait avec des moyens rudimentaires de l'époque une source d'eau minérale située sur le versant nord du rocher. On appelait l'eau minérale "La Saint-Germain"; elle était vendue à Québec à la pharmacie Livernois et elle était annoncée sur le journal *La Patrie*. Cette source n'a pu être ex-

plôtée depuis le décès de M. Desjardins, pour différentes raisons qui seraient trop longues à être énumérées ici.

Quantaux précédents propriétaires de cet endroit, les anciens de Saint-Germain pourraient en dire davantage. Ce que je puis dire pour terminer c'est que mon mari et moi, nous nous sommes toujours sentis bien accueillis par les gens de Saint-Germain. C'est pourquoi je me sens faire partie de cette paroisse.

*Bonne chance ! Jeannette Chapleau*

---

## Mme Mance Chapleau

Au début, un abri pour chaloupe fut construit, puis vers 1967 déplacé et recouvert de tôle ondulée, éclairé de deux fenêtres.

Ce petit chalet a été annexé à une nouvelle bâtisse construite en juin 1972, par M. François Bérubé de Saint-Germain et son beau-père, M. Lévesque. Il fut agrandi en 1984.



Le propriétaire, M. Louis-Henri Chapleau de Saint-Pascal, est décédé en août 1976. Son épouse, quoique demeurant maintenant à Québec, reste fidèle à Saint-Germain et y passe encore tous ses étés.

## Antoine et Noëlla Charest

Antoine Charest, né à Saint-Pascal d'une famille de 14 enfants. Mon père, Jean-Baptiste Charest, décédé en 1953, ma mère Rose Lévesque, décédée en 1935.

Ma jeunesse s'est passée à Saint-Pascal, j'ai travaillé sur la ferme de mon père. J'ai épousé Noëlla Beaulieu de Saint-Germain le 5 juin 1943.

J'ai acheté la ferme de Alphonse P. Laplante de Saint-Germain en avril 1944. J'ai toujours vécu sur cette ferme jusqu'à ma retraite. Mario, mon fils a pris la relève. Nous avons eu 6 enfants. Jocelyne, décédée à l'âge de 1 mois 1948. Christian demeure à Rimouski, technologiste agricole, a épousé Ursule Landry, éducatrice d'enfants : 2 enfants, Mélanie et Guillaume. Diane demeure à Montréal, infirmière a épousé Salam Yazbeck, chirurgien : 3 filles Tamia, Karine, Mona. Marjolaine est en Allemagne, professeur de français, a épousé Michel Bergeron, Major dans l'armée Canadienne: 2 garçons Mathieu et François. Mario demeure à Saint-Germain, agriculteur a épousé



Jocelyne Lafrance, aide- cuisinière - assistante fleuriste : deux filles, Sabrina, Cindy. - Carolyne demeure à Kamouraska, agricultrice a épousé Alain Bossé, agriculteur : 2 enfants, Marylou, Dominick.

### *Noëlla Beaulieu*

Je suis né à Saint-Germain d'une famille de 14 enfants. Mon père Napoléon Beaulieu, décédé en 1963, ma mère Alice Pelletier, décédée en 1946. Ma famille se compose de 7 filles et 7 garçons. Gérard, décédé en 1915; Rosy, vit à La Pocatière depuis 1935; Robert, décédé en 1932; Simone, vit à Arvida depuis 1944; Gérard, décédé en 1952; Noëlla, à Saint-Germain; Luc, décédé en 1985; Lucia, à La Pocatière depuis 1943; Clément, à Saint-Pacôme depuis 1960; Paul-Emile, décédé en 1975; Jean-Charles, à Saint-Germain, Thérèse, à Chicoutimi depuis 1951; Lorraine, à Sainte-Foy depuis 1956; Yvette, à Jonquière depuis 1956.

## Ernest et Rita Charest



Nous sommes nés tous les deux à Saint-Pascal et avons vécu à cet endroit un an après notre mariage en 1947. Nous avons acheté la terre des Paradis et nous vivons à Saint-Germain depuis ce temps, comme agriculteurs et aide-pêcheur pour Maurice Ouellet.

N'ayant pas d'aide ni de relève, nous avons vendu à notre voisin et avons conservé notre maison. Nous avons comme activités : le ski, la bicyclette, le camping, la marche, etc...

Nous avons eu 3 enfants : Réal, né en 1948, Ginette, en 1949 et Yolande en 1952. Ils sont partis de la maison la même année en 1969. Réal, pour l'aviation, Ginette, s'est mariée et Yolande, pour un cours de coiffure. Ce fut un grand vide dans la maison.

## Famille Gérard Charest

Gérard, benjamin de la famille Ernest et Léopoldine Charest vit le jour à Saint-Germain en 1910. Il demeura toujours dans sa paroisse natale jusqu'en 1989 alors qu'il alla demeurer en pension à Saint-André et ensuite à Saint-Pascal.

Il exerça plusieurs métiers : employé du Canadien National pendant quelques années, engagé par la suite comme casseur de pierres pour une compagnie de Rivière-Bleue, il fut également employé au service de la Voirie mais surtout, il fut commerçant de ferraille comme on dit aujourd'hui : récupérateur de vieux fer.



Il épouse à Saint-Pascal en 1945, Marie-Louise Lévesque (décédée en 1968). De cette union naquirent trois enfants : Murielle (André Thériault), Pierrette (1<sup>re</sup> noces Marcel Thériault et en 2<sup>e</sup> noces Florent Roussel) et Laurent.

*Les enfants de Gérard Charest*



## Gérard Charest

Je suis né à Saint-Germain. Maintenant je suis à ma retraite et j'habite ici dans la maison de mon grand-père paternel Camille Desjardins.

Cette maison que j'ai achetée de mon père qui l'avait acquise de mon oncle Louis Desjardins, le frère de ma mère. Cette dernière a tout près de 100 ans aujourd'hui !

En 1940, je suis parti travailler aux mines d'or à Duparquet. Par la suite, j'ai travaillé comme journalier à différents travaux sur la ferme de M. Jean-Baptiste Laplante.

De plus, j'ai passé le courrier rural pendant 16 ans et sacristain, 3 ans. Je me suis occupé d'agriculture pendant environ 30 ans.

Je regrette maintenant de m'être départi de mon rucher, vu l'expérience si longue à acquérir et de voir le travail si fascinant de ces ouvrières infatigables.

En 1946, j'ai perdu mon seul fils à sa naissance et mon épouse Angéline Laplante à l'âge de 57 ans en 1968. Comme activité aujourd'hui, j'aime bien la marche et la raquette.

## Famille Jean-Baptiste Charest



Assis de gauche à droite : Jean-Baptiste Charest (le père); Narcisse (Réjeanne Lizotte); Jean-Marie (Marthe Saint-Onge); Rose-Aimé (Louis Lévesque);

Deuxième rangée : Antoine (Noëlla Beaulieu); Eliane (Alphonse Beaulieu), Cécile (Maurice Lévesque), Paul-Emile (Denise Charest); Marie-Paule (Joseph Charest), Estelle (C.N.D.); Délicie (Antoine Robitaille), Thérèse (Gilbert Dubé).

Y ont enseigné dans cette paroisse : Délicie, Marie-Paule et Thérèse au deuxième rang : Cécile au Mississipi et Estelle à l'école du Village, tandis qu'Étienne assurait le commerce avec son père au magasin général. Antoine y réside toujours. Se sont mariés à l'église de Saint-Germain : Antoine, Marie-Paule et Thérèse.

Nous gardons tous souvenance de ces années passées à Saint-Germain dont les traces ont laissé des racines bien vivantes.

*Les enfants de Jean-Baptiste vous souhaitent un Joyeux Centenaire*

---

## Famille de Mme Lorenzo Charest

Lorenzo, fils de Joseph Charest et de Marie Charest est né à Saint-Bruno le 6 avril 1918 et décédé le 26 juin 1988. Le 16 août 1944, il a épousé Ida Bernier, née le 16 août 1923, fille de Patrick Bernier et de Claudia Caron de Saint-Pascal.



Lorenzo et Ida, après leur mariage sont demeurés pendant un an à Saint-Pascal. Ayant appris que la maison de M. Joseph Briand de Saint-Germain était en vente, maison située à l'intersection de la voie ferrée et de la route centrale, appartenant aujourd'hui à M. Yvon Beau-lieu, ils décident d'en de-

venir les propriétaires. Ils y sont demeurés pendant 23 ans, jusqu'en 1968 date à laquelle ils revinrent à Saint-Bruno habiter la maison paternelle.

C'est donc à Saint-Germain que Lorenzo et Ida élevèrent leur nombreuse famille de 12 enfants dont 11 sont vivants aujourd'hui. Emilien, le seul né à Saint-Pascal; Colette, Jacqueline (décédée à un jour); Philippe, Marie-France, Rénald, Johanne, Ghislain,; Manon, Linda, Guy, Marco.

Lorenzo, bûcheron de son métier, devait s'absenter très souvent et durant de longues périodes pour aller travailler soit en Abitibi ou du côté des Etats-Unis.

Quant à Ida, sa nombreuse famille la tenait bien occupée, car le plupart du temps, elle devait en assumer seule toutes les responsabilités.

---

## Mario Charest et Jocelyne Lafrance

Mario est né à Saint-Germain le 12 mai 1956 du mariage de Antoine Charest et Noëlla Beau-lieu. Jocelyne est aussi native de Saint-Germain, le 12 juin 1959 du mariage de Georges-Henri Lafrance et Véronique Ouellet. Mario a toujours demeuré à Saint-Germain et en 1978 il re-



lève le bien paternel (la ferme). Jocelyne a étudié à Rivière-du-Loup un an et commence ensuite à travailler dans la restauration en 1978 et y travaille encore et depuis 1990, elle travaille en plus comme aide-fleuriste.

Ils se marièrent en 1980 et deux filles sont nées de cette union : Sabrina en 1983 et Cindy en 1985.

En 1980, nous avons acheté une maison au 2e rang qui appartenait à M. Pierre Laplante, et en 1988 on a vendu cette maison pour se construire plus près de la ferme. La ferme a pris elle aussi de l'expansion puisqu'au début nous avions 20 vaches laitières et aujourd'hui nous en possédons 30. Nous avons aussi agrandi la grange-étable.

Mario et Jocelyne aiment beaucoup faire de la moto-neige, de la marche et de la bicyclette et Jocelyne pour sa part fait beaucoup de couture, sucrerie, confiserie pour sa petite famille.

---

## Odette Blouin, Vincent, Guillaume et Thomas Cliche

Saint-Germain de Kamouraska, pour nous, depuis 21 ans, ce sont les vacances entre la mer et la montagne dans une région que nous connaissons depuis plus longtemps encore. Du petit village mi-perché, nous prenons le Mississippi sinueux et découvrons cette petite maison blanche qui a abrité, durant plus de cent ans, les familles Levasseur et Dumont.

Le vaste paysage environnant nous émerveille à tous les moments de la journée et de l'année. Au matin, de la fenêtre de la chambre, nous contem-

plons le petit rang et ses courbes encore imprégnées de brumes de la nuit. A midi, à l'ombre du maskou, nous écoutons la musique des faux-trembles bruissants sous la chaleur. Au crépuscule, nous admirons, comme sur une carte postale, le soleil projetant, des montagnes de Charlevoix, son pont



doré à travers les îles et jusqu'aux aboiteaux. Quelques heures avant minuit nous assistons au lever de la lune caressant les cabourons. En hiver, enfin, nous pouvons suivre les rafales de neige, qui, de la Pointe-Sèche, en traversant la 132, se transforment en poudrière tournoyant au-dessus des champs. Comme le feront aussi quelques mois plus tard, les oies passagères.

Saint-Germain, c'est aussi une population accueillante, des voisins toujours prêts à rendre service à ces citadins venus partager leur quiétude et leur sérénité. A tous les citoyens de Saint-Germain nous offrons nos félicitations et leur souhaitons un heureux centenaire.

---

## Arthur Deschênes et Marguerite Chamberland

En 1911, le premier magasin marchand général, de M. Arthur Deschênes fût situé dans le rang de la montagne autrefois appelé "Aglai". Ensuite, il fut déménagé au coin du 2e rang de Saint-Germain en 1919. M. Arthur Deschênes s'est marié avec Marguerite Chamberland dans la paroisse de Saint-Germain le 11 juillet 1911.



Ils ont élevé leur famille dans leur demeure située au coin du 2<sup>e</sup> rang de Saint-Germain. Il découla de cette union huit enfants dont 4 garçons et 4 filles : Joseph, Berthe, Luce, Alban, Juliette, Raymond, Marie-Denise et Chanel.

M. Arthur Deschênes fut très impliqué dans la paroisse de Saint-Germain. En 1913, il fut chef cantonnier pour le village de Saint-Germain pendant trois ans.

Par la suite, il vendit de la liqueur pour la compagnie Coca-Cola et également pour les compagnies de bières Black-Horse et Frontenac. En 1932, il organisa une tombola pour l'église de Saint-Germain et il s'impliqua beaucoup dans la chorale de l'église.

Joseph Dionne et Simone Laplante  
 Robert Dionne et Maria Laplante  
 Yvon Dionne et Cécile Laplante

La famille Dionne demeure au Rang-des-Côtes sur la terre ancestrale depuis l'arrivée du premier ancêtre Antoine en 1662. Depuis, 13 générations se sont succédées, mais quatre y ont vécu depuis la fondation de Saint-Germain. Monsieur Joseph Dionne fut secrétaire de la Commission scolaire de Saint-Germain durant 50 ans; il fonda aussi la Mutuelle Incendie de Saint-Germain en 1924.

Plusieurs années plus tard, soit en 1967, son fils Robert prend la relève jusqu'en 1979, année de la fusion des Mutuelles du Comté aujourd'hui appelé S.M.A.I.



Joseph était marié en premières noces à Laura Michaud et eut 3 enfants. Il s'est remarié en deuxièmes noces à Simone Laplante.

Robert fut aussi directeur de la Caisse Populaire et maître-chantre durant bien des années à notre église. Il était marié à Maria Laplante et le père de trois enfants : Yvon, Rolland et Yvette.

Son fils, Yvon, marié à Cécile Laplante, assure maintenant la lignée des Dionne en cultivant la terre de ses ancêtres. Il a été un des membres fondateurs de l'Ambulance Saint-Jean, président de l'O.T.J..

Il est aujourd'hui conseiller municipal et père de 2 enfants Louise et Bruno. et le père adoptif de Michel, fils de Cécile.

Bruno, le fils de Yvon est la future 5e génération qui assure la continuité et le laborieux travail de ses ancêtres.

*Bon centenaire*



## Joseph et Gemma Genois



Je suis arrivé à Saint-Germain le 23 novembre 1953. J'ai acheté la fabrique de beurre de M. Claude Lévesque et je l'ai opérée jusqu'au 30 septembre 1964.

En 1956, j'ai construit la maison à la bâtisse existante et en cette même année, je me suis mariée avec Gemma Bérubé, fille de feu Pierre Bérubé. De cette union trois enfants sont nés à Saint-Germain : André, Diane et France.

Après avoir fermé la fabrique de beurre en 1964, j'ai travaillé à la coopérative de Saint-Pascal en 1965-66. La coopérative de Saint-Pascal a centralisé avec la fabrique de Saint-Alexandre et j'ai travaillé en 1966 et 1967.

En septembre 1968, j'ai décidé de faire venir ma petite famille à Montréal car je m'étais trouvé un emploi à l'Oratoire Saint-Joseph comme ingénieur stationnaire et j'ai travaillé là jusqu'à l'âge de 65 ans.

Les événements malheureux que nous avons vécus sont la perte de notre petite fille Diane à l'âge de deux ans et neuf mois, aussi la fermeture de notre fabrique de beurre en 1964.

J'ai fait partie de l'administration de la Caisse populaire de Saint-Germain à titre de président de l'année 1962 à 1968.

## Yvonne Goulet et Roger d'Anjou



Nous ne sommes pas nés à Saint-Germain, mon mari est originaire de Rivière-du-Loup et de Saint-Tite (Comté de Laviolette).

Nous avons acheté en juillet 1971 la maison de M. Isidore Lévesque du rang 2 est. Mon mari était journaliste de plus il n'avait pas une très bonne santé. Il aimait bien jardiner ainsi qu'élever des coqs à chair. Il

est décédé en 1990, à l'âge de 65 ans. Mon fils et moi demeurons toujours à Saint-Germain.

## Famille de Gilbert Houde et France Audet

Gilbert est natif de Saint-Marc du Lac Long dans le Témiscouata. Il travaille comme technicien forestier pour la compagnie Renfor à Rivière-du-Loup. France et ses enfants, Valérie et Normand Poirier viennent de Montmagny. En 1986, France obtient un poste de technicienne en assistance sociale au C.L.S.C. les Aboiteaux, ce qui l'amène à s'installer dans la région du Kamouraska.

En 1987, Gilbert et France se rencontrent et s'installeront à Saint-Pascal, Mont-Carmel pour ensuite acquérir la propriété de Georges Laplante dans le rang des Côtes en avril 1991. Le 10 avril 1992, naît un beau bébé pré-nommé Julie, venant ainsi compléter le tableau familial.

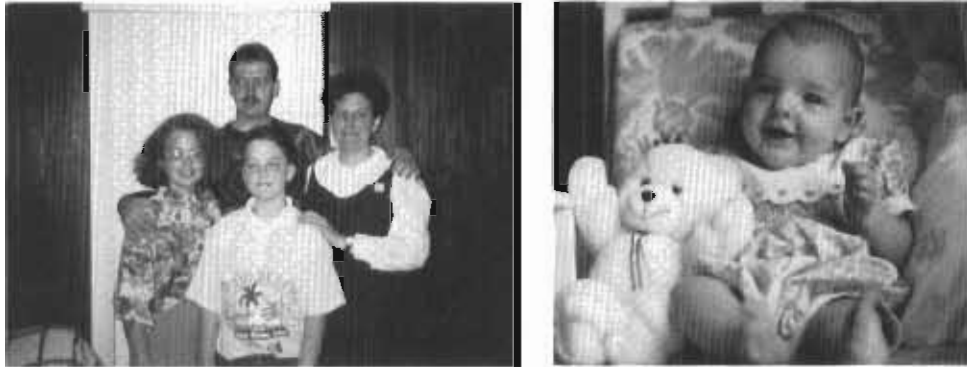

Les activités familiales varient en fonction de nos intérêts particuliers. Gilbert a une passion de la chasse à l'orignal et au chevreuil et s'adonne au hockey. L'été, le jardinage a toute sa place pour France et Gilbert. Pour sa part France partage son temps entre la lecture, les voyages, les travaux manuels et les activités familiales.

Valérie et Normand voyagent régulièrement entre Saint-Germain et Québec pour visiter leur père. Valérie suit des cours de dessin, joue de la flûte, participe aux activités des Jeannettes et est une mordue de la lecture.

Normand plus vigoureux, joue au baseball, fait de la bicyclette et aime passer du temps à aider aux travaux de la ferme chez ses amis. Il participe également aux activités des Louvetaux de Saint-Pascal.

Voici quelques mots concernant cette nouvelle famille de Saint-Germain. Nous aimons beaucoup y habiter pour la beauté exceptionnelle du paysage et la proximité avec les divers éléments de la nature.

## Jacques, Dominique et Paul Laberge Charlotte Lemieux



Jacques Laberge et Charlotte Lemieux sont tous les deux originaires de la ville de Québec. Arrivés dans la région au début des années 1970, ils travaillent au Cégep de La Pocatière. Charlotte enseigne la gestion de bureau et Jacques la Philosophie. Tous les deux enseignent aussi l'art de l'édition, la communication graphique et les technologies reliées à la production de livres et de revues. Ils sont également impliqués activement dans le domaine du développement international.

Attirés par la beauté des lieux,

ils ont acheté la maison de monsieur Louis-Philippe Pelletier dans le rang des Côtes au printemps 1978.

Ils ont deux garçons : Dominique et Paul. Dominique étudie actuellement au Collège Sainte-Anne-de-La-Pocatière et Paul termine son primaire à l'école Mgr Boucher de Saint-Pascal.



## Rolande Labrie



Native de Sainte-Hélène, j'habite Saint-Germain depuis 1970. Je suis venue prendre soin de ma tante Marie-Louise Labrie qui souffrait d'un cancer. Après son décès en 1970, je suis demeurée pour mon oncle Charles Richard qui était sourd. Celui-ci est décédé en 1974. Par la suite, mon père Joseph Labrie qui était venu me rejoindre en 1973 est demeuré avec moi jusqu'à son décès le 13 avril 1978 à l'âge de 92 ans et 7 mois.

Depuis ce temps je demeure seule. Avant de venir à Saint-Germain j'ai travaillé à Québec et Montréal dans les maisons privées comme ménagère. Maintenant comme passe-temps j'aime bien la lecture.

---

## Roger Lafrance et Louise Anctil

Roger Lafrance est né à Saint-Germain, le 27 mai 1952. Il a fait ses études primaires à Saint-Germain, secondaires à Saint-Pascal et un cours en débosselage et peinture à Rivière-du-Loup. En terminant ses études, il a commencé à travailler dans le cuir (étirer, peindre) à la tannerie Boucher.

Il a ensuite travaillé dans plusieurs garages entre Saint-Pascal et Montmagny comme débosseleur-peintre jusqu'en 1981. C'est ensuite qu'il a cons-



truit son propre garage. Il a débuté ses opérations commerciales en mai 1982. En 1984 il fait un agrandissement pour obtenir une superficie totale actuelle de 72 X 40. Les principales opérations sont la réparation, le redressement de châssis (frame master) et la peinture automobile.

Louissette Anctil est née à Saint-Philippe-de-Néri le 27 septembre 1955, elle a fait ses études primaires à Saint-Philippe, secondaires à Saint-Pascal et a obtenu un D.E.C. en administration, à La Pocatière en 1970. Elle a toujours travaillé dans des entreprises de la région en comptabilité et secrétariat en plus de faire la comptabilité du garage de Roger.

Nous nous sommes mariés le 28 mai 1977, à Saint-Philippe. Nous avons acheté une maison appartenant à Georges-Henri Lafrance au 240 rang 2 est. Nous y sommes demeurés pendant 9 ans. Nous avons ensuite fait construire sur le même terrain, la maison actuelle que nous habitons depuis 1986. Nous avons deux garçons : Tommy, né le 31 décembre 1980 et Martin, né le 28 juillet 1989.

## Albert Laplante et Marthe Bossé



Je suis né le 28 décembre 1916 à Saint-Germain, j'étais le 9e d'une famille de 11 enfants. J'ai appris mon métier de menuisier-charpentier de mon père Léonce Laplante.

En 1937, j'ai épousé Marthe Bossé de Saint-Germain. En 1940, nous avons quitté Saint-Germain car j'avais du travail à l'atelier à bois de mon frère Alphonse de Causapscal. En 1950, nous sommes revenus à Saint-Germain prendre possession de la propriété, nous occupant de mes parents.

De 1950 à 1962, j'ai été contremaître pour Paquin et Harvey à Baie-Comeau et Mont-Joli et 2 ans sur les viaducs dans la région de Granby et Montréal. Mon épouse est restée à la maison pour s'occuper de mes parents. De retour chez-moi, j'ai continué à être contremaître pour la construction Laplante Inc. de Saint-Pascal, jusqu'à l'âge de 65 ans tout en continuant à travailler à mon atelier pour des clients du milieu.

Nous avons un fils Victor, marié à Julienne Dechamplain, il est professeur enseignant à Rimouski. Je fais partie de l'Âge d'or, j'aime les cartes, la lecture, certains programmes à la télévision, la marche, les voyages sans oublier mon jardin potager.

## Famille Alphonse-Noël Laplante et Marie-Claire Pelletier

Moi, Alphonse-Noël Laplante, je suis né à Saint-Germain le 13 mai 1895, mon père était Noël Laplante ma mère, Rose-Anna Charest.

A l'âge de 19 ans je me suis marié avec Bernadette Beaulieu fille de Joseph Beaulieu née en mai 1893. Nous avons eu 4 enfants dont 3 sont décédés en bas âge et une fille qui se nomme Annette mariée à Gérard Lord de Saint-Hyacinthe.

En mai 1932, mon épouse Bernadette est décédée. Je me suis remarié le 20 octobre 1934 avec Marie-Claire Pelletier de Sainte-Hélène. J'ai travaillé le bois avec mon père sur les chantiers et à l'usine Desjardins de Saint-André l'été, et l'hiver je travaillais à ma boutique à fabriquer des meubles.

Nous avons toujours habité dans notre maison depuis notre mariage, cette maison que j'avais achetée 1 an avant. Nous avons déjà fait partie de l'Âge d'or à Saint-Germain. Maintenant nous demeurons tous les deux au Foyer Desjardins à Saint-André puisque j'ai 97 ans et mon épouse 82. Je suis handicapé j'ai les deux jambes coupées. Nous sommes très heureux de vivre ici tous les deux. Nous y sommes gâtés par le personnel.





## Alphonse P. Laplante

Je suis né à Saint-Germain. Après avoir travaillé à Boston, mon père acheta une ferme au 2e rang et j'ai pris la relève par la suite.

Après avoir exploité la ferme pendant quelques années, je l'ai vendue et j'ai acheté le magasin de M. Arthur Deschênes.



Parallèlement, je commerçais (patates, animaux). Ma femme s'occupait beaucoup du magasin. À 60 ans, je suis allé travailler à Montréal, la plupart de mes enfants y étant établis.

J'ai perdu ma femme et un fils en l'espace de 6 mois.

---

## Famille Bertrand Laplante et Thérèse Collin

Le 1er septembre 1918, M. Joseph Georges Laplante et Mme Lucie Lavoie donnèrent naissance à Bertrand en la paroisse de Saint-Germain. Il est décédé le 18 septembre 1992. Grand travailleur, méthodique, amoureux de la terre et des animaux, Bertrand acquit sa 1re terre le 1er mai 1946 de M. Elisée Michaud du rang des Côtes. Il s'installe définitivement sur cette terre malgré qu'il achète différents lots à Sainte-Hélène, Kamouraska...

Le 23 octobre 1954, il épousa Thérèse Collin originaire de Saint-Germain de Rimouski. A travers tous les travaux de ferme et malgré différentes épreuves (incendie à l'automne 1958), Thérèse et Bertrand constituèrent leur famille : Gaétan Laplante né le 20-05-1948, marié le 20-



07-79 avec Danielle Duval de Saint-Louis de Gonzague : enfants Véronique 09-06-83, Martin 25-08-89; Daniel Laplante né le 29-01-56, marié le 12-06-82 avec Marjolaine Beaulieu de Saint-Germain : enfant, Guillaume 21-01-92; Johanne Laplante, née le 04-05-58, Mariée le 09-05-81 avec Robert Lavoie de Saint-Pascal : enfants, Sébastien 20-08-84, Frédéric 26-05-87, Jonathan 27-04-90; Maryse Laplante, née le 28-02-62.

En plus d'accueillir dans leur foyer son beau-père, Emile Collin et son frère Benoit Laplante, Thérèse et Bertrand recevaient durant les étés plusieurs de leurs neveux et nièces. Par la suite, le foyer familial est devenu un foyer d'accueil où certains reviennent encore. Monique Gagnon née le 13-08-56 : enfants, Isabelle 6-11-84, Philippe-Antoine 11-05-91; Lucie Lavoie, née le 13-01-60, enfant, Annick 19-11-90.

Intéressé au développement de sa paroisse, Bertrand s'implique comme directeur de caisse, commissaire, maire, mérite agricole (médaille de bronze). Thérèse, pour sa part, en plus d'enseigner la musique, s'engage dans le cercle des Fermières et les chorales.

Trois de leurs enfants demeurent encore dans la région : Daniel, Johanne et Maryse.

Quant à Gaétan, l'aîné de la famille, après avoir fréquenté les études primaires et secondaires de 1955 à 1966, il quitte Saint-Germain en 1970. Il travailla dans les usines de transformation de produits agricoles à Bedford dans les Cantons de l'Est. Par la suite, il s'est recyclé aux études d'art culinaire pour trouver un emploi dans un service alimentaire de la compagnie d'avion Pratt-Witney à Longueuil. Plus tard, il se dirigea au Centre Hospitalier Charles-Lemoyne à Longueuil où il travaille encore présentement.

Gaétan, son épouse Danielle et ses deux enfants Véronique et Martin, demeurent maintenant sur la Rive Sud de Montréal depuis 7 ans.

Demeurant sur la ferme avec son père depuis quelques années, Daniel en fit l'acquisition en 1979. La production laitière est sa principale occupation mais il est aussi producteur de cultures commerciales et producteur forestier. Il effectue différentes améliorations à son troupeau et agrandit ses superficies en achetant une terre dans le 2e rang Est de Saint-Germain. Daniel s'implique dans sa communauté en occupant différentes fonctions : conseiller municipal, directeur de l'O.T.J., membre honoraire de la Garde Paroissiale, administrateur au syndicat de base Berceau Kamouraska (UPA Côte Sud). Le 12-06-82, il épousa Marjolaine Beaulieu originaire de cette paroisse (fille d'Armand Beaulieu et Jeanne Charest). Daniel et Marjolaine eurent leur premier garçon Guillaume le 21 janvier 1992.

Johanne Laplante (baccalauréat en sciences appliquées, maîtrise Es. Sciences nutrition animale) oeuvre elle aussi dans le domaine de l'agriculture en tant qu'agronome. Elle possède aussi une ferme avec son époux Robert Lavoie. Ils se sont mariés à l'église de Saint-Germain en 1981. De leur union naquirent trois fils : Sébastien, Frédéric et Jonathan. Johanne et Ro-

bert s'impliquent au niveau de la Garde paroissiale de Saint-Germain. En plus de son élevage de visons, Robert travaille comme soudeur et camionneur pour J.-P. Bossé Inc.

Maryse Laplante termina ses études au CEGEP de La Pocatière en éducation spécialisée. Après avoir effectué un stage à la Villa Saint-Pascal et en France, elle commença à travailler à la Villa où elle occupe encore ce poste.

Ses enfants étant tous bien établis, le plaisir de Thérèse est maintenant de gâter et de voir grandir ses petits enfants.

---

## Denis Laplante, Sylvie Bossé, Karine et Marie-Claude



Fils de Saluste Laplante et de Jeanne d'Arc Ouellet, Denis est le troisième enfant de la famille. Il a quatre soeurs, Nicole, Louise, Lucie et Jacynthe.

Denis a fait ses études primaires à Saint-Germain, son secondaire à Saint-Pascal et son cours de mécanicien à Québec à l'Institut Aviron. Depuis 1974, Denis est mécanicien pour le Ministère des Transports à Saint-Pascal.

Le 12 juillet 1980, il épouse Sylvie Bossé, native de Saint-Bruno. En 1983, il se construit sur le bien paternel. La même année naît le premier enfant de la famille, une fille prénommée Karine. En 1985, naît la deuxième enfant, une autre fille prénommée Marie-Claude.

Depuis 1985, Denis est directeur à la Commission de crédit pour la Caisse populaire de l'endroit. Sylvie est secrétaire-ordonnance pour la Garde Paroissiale depuis 1988 et directrice pour le Comité Centenaire 1993.

## Émile et Colette Laplante



Je suis né à Saint-Germain en 1917 dans une famille de douze enfants. En 1922, nous sommes allés vivre à Kamouraska sur une ferme que mon père venait d'acheter. Nous nous sommes toujours considérés de Saint-Germain, étant sur les limites des deux paroisses.

En 1946, je me suis marié et j'ai pris possession de la ferme. En 1948, j'ai eu la malchance de perdre mon épouse et mon garçon, ce qui a changé tous mes projets. En 1955, j'ai eu le bonheur de rencontrer quelqu'un que j'ai marié pour continuer mes projets. En 1978, j'ai tout quitté pour cause de maladie, et j'ai tout vendu. J'ai décidé d'aller vivre à La Pocatière, près de ma fille et de mes deux petits-fils. Mes parents sont : Joséphine Beaulieu née le 18 février 1884, décédée en 1985 à l'âge de 101 ans et Alphonse Laplante, né le 12 avril 1883 et décédé le 8 décembre 1955.

## Famille de Jean Laplante et de Rose-Anna Dumont

Jean Laplante est né le 16 mars 1883, il était l'aîné d'une famille de deux enfants. Il épouse le 25 juin 1910, Rose-Anna Dumont de Saint-Alexandre. De leur union, naissent 12 enfants, 10 garçons et 2 filles. Malheureusement, la petite Jeanne-d'Arc décède à l'âge de 5 mois et Edgar à l'âge de 27 ans.



*1re rangée : Germain, Jean Laplante, Rose-Anna Dumont et Joseph;  
2e rangée : Gérard, Alphonse, Jeannette, Lucie;  
2e rangée : Paul-Étienne, Saluste, André, Edmond.*

Deux garçons, Joseph et Germain entrent dans les ordres religieux. Joseph entre chez les Oblats à Chambly en 1931 et passe une partie de sa vie dans les territoires du Nord-Ouest. Il est maintenant retraité à Edmonton, Alberta. Quant à Germain, le douzième de la famille, il prononce ses vœux le 7 juin 1952. Il a fêté son 46e anniversaire de prêtrise en juillet 1952.

Jean Laplante et Rose-Anna Dumont élèvent leur marmaille sur la ferme paternelle dans le rang 2 de Saint-Germain. Celle-ci fut reprise par leur fils Lucien en 1949, qui l'a cédée à son tour à son fils Maurice.

Dès lors, il se retirent à Saint-Pascal. Jean Laplante y décède le 6 décembre 1953. Quelques années plus tard, à l'ouverture de la Villa Maria de Saint-Alexandre, Rose-Anna, retourne dans sa paroisse natale pour y décéder le 5 mars 1965.

## Joseph Laplante et Lucia Bernier



Joseph Laplante est né le 23 juin 1911 et s'est marié à Laura Bernier à Sainte-Anne de Roquemaure (Abitibi) en 1935. 9 enfants sont nés de cette union :

- Rose-Emma, née et baptisée à Sainte-Anne de Roquemaure en 1935;
- Hervé, né et baptisé à Saint-Germain le 2 février 1938;

- Jeannine, née et baptisée à Biencourt le 28 septembre 1940;
- Régis, né et baptisé à Saint-Pascal le 15 juillet 1941;
- Gaston, né et baptisé à Saint-Bruno le 6 janvier 1943;
- Denise, née et baptisée à Saint-Bruno le 10 novembre 1944;
- Jean-Guy, né et baptisé à Saint-Bruno le 6 mai 1947;
- Ghislaine, née et baptisée à Saint-Bruno le 1er septembre 1948;
- Gervais, né à Saint-Bruno et baptisé à Saint-Germain le 8 juin 1947.

Nous sommes maintenant à notre retraite et demeurons au H.L.M. de Kamouraska. Les enfants ont fêté notre cinquantième anniversaire de mariage à Montréal en 1986.

## Léonce Laplante

Né le 12 juin 1878 à Saint-Germain, il était le 3<sup>e</sup> d'une famille de 8 garçons et menuisier-charpentier de métier.

En 1900, il épousa Exilia Beaulieu de Saint-Germain. De leur union naquirent 11 enfants. Il a construit sa maison en l'année 1912





travaillant à la finition intérieure par les samedis soir à la lampe à l'huile. Les débuts furent assez difficiles. Il lui fallait voyager soit à pied, à boeuf et plus tard à cheval pour se rendre à son travail. Les journées de travail étaient très longues à cette époque.

En hiver il travaillait à son atelier à faire des fenêtres, des traîneaux à cheval, des charrettes, etc... Il possédait un lot à bois et faisait son bois de chauffage. Il était propriétaire d'un aqueduc qui desservait le village et quelques cultivateurs. Il faisait la culture de ses légumes et de son tabac.

Son épouse s'occupait de la famille; elle faisait presque tout à la maison. C'était un couple charitable, sociable, aimant le plaisir, mon père aimait faire des petites farces et jouer de petits tours; il avait beaucoup d'humour. Il nous quitta le 2 janvier 1965 et notre mère le 30 mai 1969.

## Lucien et Lucille Laplante

La maison paternelle depuis plusieurs générations qui appartient maintenant à Maurice Laplante et Madeleine Dubé. Lucien Laplante est né à Saint-Germain d'une famille de 10 garçons et 1 fille. Il a passé la majeure partie de sa vie sur la ferme qu'il avait acquise de son père en 1949.



Il épousa Lucille Ouellet et eurent 10 enfants, de gauche à droite sur la photo : Julien, Lucille, Lucien, Maurice, Thérèse, Martine, Agathe, Ginette, Christiane et Odile.

Il cultiva jusqu'en 1984 pour vendre à son fils Maurice et prendre sa retraite. Il fut conseiller et marguillier de la paroisse quelques années. Il vit maintenant à Saint-Pascal.

---

## Marcel Laplante

Je suis né à Saint-Germain et j'y demeure toujours. J'ai épousé Yolande Dumont, et en 1949, j'ai acheté le bien paternel que j'ai cultivé pendant 30 ans.

Maintenant, ce sont mes deux fils Yvan et Denis qui assurent la relève.

J'ai été maire de 1957 à 1961, marguillier et vice-président de l'Àge d'or 8 ans et de plus directeur dans la Caisse populaire.

Présentement, mes activités sont le camping et le jardinage.



## Maurice et Madeleine Laplante

La famille de Maurice Laplante souhaite un franc succès aux fêtes du centenaire de Saint-Germain.



Natif de Saint-Germain, ayant vécu toute mon enfance dans la maison paternelle, ceci m'amène un jour à acquérir la ferme de mon père tant souhaitée. Un an plus tard, le mariage de Maurice et Madeleine Dubé fut célébré à l'église de Saint-Denis de Kamouraska. La ferme s'est agrandie progressivement, d'année en année, soit au niveau du troupeau et par l'achat de terrains voisins.

La petite famille compte aujourd'hui trois fils : Jean-Luc, Jean-David et Sébastien.

Pour l'instant, les investissements se feront au fur et à mesure que la ferme se le permettra, soit par la modernisation d'équipement, mécanisation robotisée etc... pour rester à la page dans l'évolution agricole que la vie moderne des années 2000 peut offrir à d'autres générations agricoles et de conserver la fierté de vivre à Saint-Germain.

*Bon centenaire ! Maurice et Madeleine.*

## Famille de Paul-Etienne Laplante et de Paula Bérubé

Fils de Jean-Rock Laplante et de Rose-Anna Dumont, Paul-Etienne est né en 1917, dans le 2<sup>e</sup> rang de Saint-Germain. La maison paternelle appartient maintenant à Maurice Laplante et Madeleine Dubé. En 1940, Paul-Etienne a épousé Paula Bérubé native de Sainte-Hélène de Kamouraska. Après avoir vécu



quelques années avec les beaux parents, ils aménagèrent sur une ferme qui était jadis la propriété de Philippe Moreau, toujours située dans le 2<sup>e</sup> rang. Cette ferme était à deux pas de la maison paternelle.

Paul-Etienne cultiva sa terre avec amour et patience. Le métier de cultivateur n'est pas toujours facile, mais la terre lui rendait bien ses efforts, puisqu'avec travail et acharnement, elle fit vivre une famille de neuf enfants dont voici les noms : Jean-Claude, Viateur, Solange, Pauline, Jocelyn, Marielle, Germain, Mario et Carmelle. Malheureusement la famille ne compte maintenant que sept membres, puisque Jean-Claude est décédé en 1972 à l'âge de 31 ans et Pauline en 1989 à l'âge de 45 ans.

C'est avec un pincement au cœur qu'en 1970 se faisait la vente des animaux de la ferme préparant ainsi le déménagement de décembre 1971. Pendant cette période de transition, Paul était à l'emploi de son fils Viateur,

propriétaire d'Équipement Laplante. C'est M. Léopold Beaulieu qui à l'époque s'est porté acquéreur de la ferme et de ses bâtiments. En ce qui concerne la maison, elle fut vendue à M. Jean-Marie Thériault.

Demeurant maintenant à Saint-Pascal, Paul-Etienne et Paula Laplante gardent un merveilleux souvenir de leur trente et une années vécues à Saint-Germain. L'attachement à ce village est toujours très grand puisque plusieurs amis et quelques parents y résident toujours.

La famille Laplante est fière d'avoir ses racines dans un coin de pays où se marient si bien le fleuve, les montagnes et les merveilleux couchers de soleil. La beauté de ses paysages et l'accueil toujours chaleureux de ses habitants font de Saint-Germain un endroit unique où il fait bon revenir !.

---

## Famille de Monsieur Pierre Laplante



Je suis née à Saint-Germain le 24 décembre 1914. Mon père Pierre Laplante cultivait la terre. Comme on était une grosse famille, il a dû travailler dur pour nous faire vivre. Malgré tout, je n'ai jamais travaillé en dehors jusqu'au jour de mon mariage où je me suis installée à Saint-Pascal avec qui je suis mariée, Maurice Soucy. Comme j'ai toujours été malade je n'ai jamais fait partie d'une association.

La vie m'a marquée par plusieurs décès. Le plus tragique fut celui de mon frère, Maurice, décédé dans un accident, alors qu'il faisait les foins avec une voiture tirée par des chevaux, dans l'Anse.

Le tremblement de terre m'a marquée même si je n'avais que 11 ans. Chaque soir, durant une semaine, les voisins venaient coucher à la maison de peur d'avoir d'autres secousses.

Il y a eu des événements heureux : la naissance de mes 4 enfants. Aujourd'hui âgée de 77 ans, je travaille encore et espère être de ce monde pour ces Fêtes.

*Mme Florence Laplante Soucy*

---

## Famille de Saluste Laplante et Jeanne-d'Arc Ouellet



Natif de Saint-Germain, fils de Jean Laplante et de Rose-Anna Dumont du Rang 2 Est de Saint-Germain, Saluste s'installe au rang des Côtes en 1948, année où il épouse Jeanne d'Arc Ouellet du Rang de la Pinière de Sainte-Hélène. C'est avec beaucoup de travail, de courage et de persévérance que le

couple réussit à faire produire à cette terre de 84 arpents carrés la récolte suffisante pour subvenir aux besoins de la famille.

Ainsi, c'est dans cette résidence plus que centenaire que naissent quatre filles et un garçon.

Afin d'apporter un revenu supplémentaire à sa famille, Saluste n'hésite pas, en plus de son travail sur la ferme, à travailler à temps partiel pour son frère Edmond, propriétaire d'un atelier à bois à Saint-Pascal. Il participe également à la construction de quelques bâtiments de ferme de la région.

Suite à l'incendie de la grande étable en 1980, les terres arables sont louées à la ferme Robert-Co Enr., jusqu'en 1988, année où la Société s'en porte acquéreur. Le couple demeure toutefois propriétaire de la résidence et des autres bâtiments.

Aujourd'hui, jouissant tous les deux d'une assez bonne santé, ils consacrent leurs journées à leurs loisirs préférés, tels que : jardinage, bicyclette, lecture, tournoi de cartes, sans oublier le passe-temps favori de Jeanne-d'Arc : le tricot.

Saluste s'est impliqué dans la communauté de Saint-Germain par son apport en tant que marguillier et directeur du Conseil de surveillance de la Caisse Populaire de Saint-Germain.

Quant à Jeanne d'Arc, c'est par sa participation au Cercle des Fermières, Chorale de l'église, Comité de liturgie et Club de l'Age d'or qu'elle s'implique. La famille s'est maintenant agrandie puisque deux petites-filles et un petit-fils s'y sont joints.

## Yvan Laplante et Huguette Bernier

Né en 1955, Yvan épouse Huguette Bernier en mai 1980. De ce mariage naissent deux enfants : Marilyne en 1983 et Sophie en 1992.



Pendant quelques années, Yvan travaille à Kamouraska comme aide-pêcheur à l'anguille, puis en 1979 il prend possession de la terre paternelle avec son frère. En 1981, afin de travailler plus à l'aise, ils construisent une vacherie et améliorent leurs troupeaux. Yvan fait partie du club de ski-doo de sa paroisse depuis quelques années. Pour se détendre l'hiver il pratique le ski de fond et l'été c'est la balle molle et le volley-ball. Bonne chance et beaucoup de succès dans toutes vos entreprises pour le Centenaire !

---

## Famille Yves Laplante et Linda Bérubé

Tous les deux natifs de Saint-Germain, Yves et Linda se sont mariés le 3 août 1985 et ils donnent naissance à Marie-Pier, le 26 mars 1989 ainsi qu'à Maxime le 8 janvier 1993.

Yves, fils de Marcel Laplante et de Yolande Dumont est né le 23 décembre 1955. Celui-ci a fait ses études en mécanique à l'École des métiers de Ri-





rière-du-Loup. En juin 1975, Yves commence à travailler pour Equipement Laplante Inc. de Saint-Pascal, entreprise où l'on y effectue la vente et la réparation de machineries agricoles. Linda, fille de Benoit Bérubé et Denise Richard est née le 19 février 1963. Celle-ci a fait ses études en secrétariat au CEGEP de La Pocatière.

En avril 1983, Linda commence à travailler pour une firme d'avocats. Elle a pratiqué ce genre d'emploi jusqu'en avril 1990, date à laquelle elle est employée à la Souscription Incendie au Groupe Kamouraska, Société Mutuelle d'assurances générales de Saint-Pascal. Construits depuis l'été 1989 au Rang des Côtes sur une parcelle de terre de Benoit Bérubé, Yves et Linda ont résidé auparavant un an à Rivière-du-Loup et trois ans à Saint-Pascal.

---

## Adélard Lapointe

Nous ne sommes pas nés dans cette paroisse, on est originaire de Saint-Alexandre. Cela fait déjà 34 ans que nous avons acheté la terre et la maison de Monsieur Wilfrid Bouchard situées à la Pointe-Sèche.

J'ai été chauffeur d'autobus scolaire près de 20 ans. En 1985, notre fils Claude est décédé, c'est lui qui avait repris la relève à la ferme. En 1992, un incendie a détruit une partie de notre résidence.

Aujourd'hui je suis rentier; le jardinage et la marche occupent une bonne partie de mon temps.



## La famille Lavoie à Saint-Germain

Le premier Lavoie à s'établir à Saint-Germain fut Jean-Baptiste, né le 7 septembre 1820 à Kamouraska, dans l'Embarras (aujourd'hui Saint-Denis), il avait épousé Henriette Fournier à Saint-Jean-Port-Joli le 15 février 1847.

En 1867, il achète de François Bérubé une terre à l'est du village de Kamouraska, peut-être dans le territoire de la future paroisse. Puis, le 5 avril 1871, dans le but d'établir son fils aîné, Louis, il achète la ferme de Pierre Pelletier dans le rang des Côtes, à un demi-mille environ de la route Saint-Germain. Il s'agit des lots 60, 61 et 63 du cadastre de 1882. Les circonstances feront cependant qu'il y passera le reste de sa vie et y mourra le 2 décembre 1907, suivi par Henriette le 11 février 1912.

Des douze enfants que le couple avait eus, quatre seulement atteignirent l'âge adulte. Le troisième de ceux-ci, Théophile, né le 4 avril 1896. Il reçoit en même temps la terre paternelle. Peu intéressé à la culture cepen-



nant, il se laisse tenter par l'aventure du Klondike avec son frère Louis et son beau-frère Paul Castonguay. Le trio part en mars 1898, mais, mal renseigné sur les moyens de transport, il doit rebrousser chemin en Alberta et est de retour en décembre. Par la suite, Théophile consacra une bonne partie de son énergie au commerce plutôt qu'à l'agriculture, mais cela ne l'empêchera pas de racheter en 1903 de son voisin Alexis Potvin, parti pour le Massachusetts, le lot 60. Louis l'avait en effet vendu en 1876, au moment où il avait brièvement eu possession de la ferme.

Théophile meurt à Kamouraska le 3 avril 1954 à l'âge de quatre-vingt-treize ans. Son épouse meurt au foyer de Sainte-Anne-de-La-Pocatière le 24 janvier 1964.

De leurs sept enfants, c'est Thomas, né le 12 janvier 1905, qui hérite de la ferme. Avec l'aide de son frère Isidore, il reconstruit la maison paternelle en 1929. Il achète de Louis Beaulieu un lot d'un arpent par vingt-et-un entre le chemin du rang des Côtes et celui de l'Anse, du côté ouest de la propriété. Thomas consacrera énormément d'énergie à améliorer la ferme longtemps négligée; il supprime clôtures et fossés, arrondit les pièces cultivées, épierre le sol et enfouit les vieux tas de pierre qui nuisaient à la culture.

Le vingt juillet 1932, il épouse Marie-Ange Bérubé à Sainte-Hélène. Le couple a neuf enfants dont sept, cinq filles et deux garçons sont toujours vivants. Aucun des enfants n'étant intéressé à cultiver, Thomas vend la ferme à son voisin et beau-frère Philippe Pelletier en 1961. L'année suivante, la famille déménage à Varennes. Dix ans plus tard, elle s'installe à Montréal où Thomas décède le 15 juillet 1983. La famille Lavoie a donc occupé pendant quatre-vingt-dix ans et trois générations la ferme achetée en 1871 et aujourd'hui intégrée à la propriété de Rosaire Pelletier.

---

## Famille Rodrigue-Leblanc du rang Mississipi

Jeune est la famille car nos filles Gaïa et Anne ont 30 et 2 mois au 11 novembre 1992. Mais mûrs sont les parents 40 et 36 ans. Ces derniers Yves et moi-même Francine sommes arrivés dans le comté en juillet 89. Nous étions écoeurés de Montréal. Excusez le mot mais c'était trop, trop de tout, dans cette ville que nous aimions néanmoins. C'est grâce à l'ingéniosité, au savoir-faire, à l'efficacité et à l'énergie de Yves, doublé de l'amour et de la patience de sa femme que nous avons bâti notre maison, et ce durant l'été 1988 pour la poursuivre l'année suivante lors de notre emménagement.

Yves oeuvre toujours dans le domaine de la construction tandis que moi j'enseigne depuis 8 ans déjà. Auparavant je travaillais dans un laboratoire de recherche. Bien que je trouvais cela passionnant, les blouses blanches, les rats et les résultats négatifs m'ont déprimée.

On peut dire qu'en vivant ici on a retrouvé des plaisirs de la vie. Les saisons, le bon air, la faune, la flore. Et puis Yves a réalisé un rêve: posséder et exploiter une érablière. Comme au bon vieux temps, il l'exploite à la chaudière aidé d'un bon cheval : Bob qui s'appelle. C'est pas facile. Faut pas compter les heures.

Alors 3 ans de vie ici c'est pas beaucoup mais la famille grandit et tout cela promet.

---

## Albert Levasseur et Irène Laplante

Fils de M. Alexis Levasseur cultivateur à la Pointe-Sèche avant de s'établir au village. Je suis né à Saint-Germain ainsi que mon épouse Irène Laplante fille de M. Léonce Laplante.



Nous avons demeuré 50 ans à Saint-Germain pour ensuite déménager à Laval. Nous demeurons présentement à Berthierville depuis 20 ans.

*Bon succès.*

## Louissette et Antonio Lévesque

Louissette et Antonio se marièrent le 26 septembre 1944. Aucun enfant ne fut issu de leur union. Mais, ce n'est pas pour autant qu'ils n'aimaient pas les enfants, car la plupart les adoraient.

Louissette a repris la banque jusqu'à l'année 1954, elle fit partie des fermières et en fut la présidente pendant un nombre d'années considérable. Elle fut organiste de 1920 à 1935 et de 1940 à 1982.



Antonio, lui, fut sacristain pendant plusieurs années. Il est décédé à l'âge de 76 ans le 30 août 1986. Et Louissette décéda trois ans plus tard, à l'âge de 87 ans, le 16 janvier 1989.

Nous pouvons dire que leur dévouement et leur honnêteté furent profitables pour tous les gens de la paroisse.

Nous ne les en remercierons jamais assez pour le bon exemple qu'ils ont su donner à plusieurs d'entre nous.

## Marjolaine Laplante et Camille Lévesque



Camille et moi, sommes nés à Saint-Germain. Camille a travaillé en dehors quelques années et est revenu se fixer à Saint-Germain et a repris l'entreprise commerciale de son père, les machines agricoles usagées.

Quant à moi, je suis allée à Québec et Sherbrooke pour des études en orthopédagogie. Nous avons construit notre maison en 1980, près de l'entreprise commerciale que Camille exploite depuis une quinzaine d'années, nous espérons que l'entreprise prendra de l'expansion.

Nous pratiquons quelques sports tels que la marche, la glissade, la natation et le ski de fonds. Les événements heureux qui ont marqué notre vie sont la naissance de nos deux enfants : Mathieu, le 2 mars 1986 et Alexandra le 3 avril 1990. Nous suggérons comme activités, la visite des attraits touristiques du Mississipi, maisons historiques, etc... Nous comptons trois tantes religieuses de Camille, les soeurs de son père.

## Emile Lévesque et Elmire Parent

Le mariage de Emile Lévesque et Elmire Parent se fait le 9 avril 1918 à Saint-Germain de Kamouraska.

De ce père dévoué, avec une âme délicate empreinte de douceur et prêt à tous les services et de cette mère ne voulant rien que le bonheur humain, prête à se batailler pour pouvoir protéger ses enfants, sa maison, son lopin, naquirent quatorze enfants : Paul-Émile, Lucille, Louis, Jacques, Bertrand, Germain, Marcel, Monique, Oscar, Denis, Fernand, Gildas, Lucille et Jean-Louis.



Chacun a dû quitter cette attachante paroisse pour réaliser l'idéal de leur vie. Il est toujours agréable de revoir notre lieu d'origine.

---

## Émilien Lévesque et Lucille Bossé

Je suis le fils de Ernest et de Whilemine Michaud et Lucille est la fille de Xavier Bossé et Antoinette Lévesque, aussi de Saint-Germain. A l'âge de 6 ans, je suis arrivé à Saint-Germain après avoir séjourné aux États-Unis. Quant à Lucille elle demeure à Saint-Germain jusqu'à son mariage en 1942.





Tous les deux nous déménageons à Montréal, Ottawa et définitivement à Hull. Lucille enseigne aussi quelques années avant son mariage. Émilien fut fonctionnaire jusqu'à sa retraite en 1978. De notre mariage sont nés trois enfants : Yolande, Christiane et Paul.

Nous sommes toujours heureux de revenir à Saint-Germain et nous vous souhaitons un bon centenaire.

## Ernest Lévesque et Whilemine Michaud

C'est avec joie et empressement que nous avons accepté, ma famille et moi, de participer à l'élaboration du volume souvenir du centenaire de notre village natal Saint-Germain.



Mes parents, après s'être mariés à Saint-Germain en 1913, sont partis pour Montréal où naquit Émilien en 1914, ils émigrent, comme bien des gens à l'époque aux États-Unis à Lawrence où leur 2<sup>e</sup> fils Gérard vient au monde.

C'est en 1919 qu'ils viennent s'installer à Saint-Germain dans le rang Mississippi, propriété aujourd'hui de M. Lucien Laplante, autrefois de M. Alfred Michaud. C'est dans cette maison que mes 3 soeurs, Bibiane, Léona et Georgette sont nées.

En 1943, mes parents sont partis s'installer avec la petite famille à Québec. Ils y ont vécu jusqu'à leur décès, ma mère en 1982, à l'âge de 78 ans et mon père en 1973, à l'âge de 85 ans. Emilien est marié à Lucille Bossé, fille de Xavier, et demeure à Hull. Gérard et mes 3 soeurs demeurent toujours à Québec.

*Nous vous souhaitons à tous un Joyeux Centenaire !*

## Guy Lévesque et Lucille Tardif

Je suis né à Saint-Germain en 1928. En 1947, lors du décès de mon père, Auguste Lévesque, j'ai pris la relève de celui-ci sur la ferme familiale, n'étant encore qu'adolescent. L'entreprise demeure toutefois entre les mains de ma mère qui me la cédera en 1952, à l'occasion de mon mariage avec Lucille Tardif.

Mon épouse était également fille de cultivateur et native du même rang. Six enfants sont nés de notre union dont Thérèse, Monique, Mario, Ginette, Diane et Francis. Mes deux fils se



sont associés en 1987 pour prendre la relève du bien paternel sur la ferme, représentant ainsi la 6e génération de Lévesque à exploiter le même lopin de terre. C'est à ce moment que nous avons fait construire notre maison à proximité de la ferme paternelle, histoire de ne pas trop s'éloigner des besoins agricoles... Au moment d'écrire ces lignes, il n'y a plus que Francis qui demeure toujours sous notre toit.

En ce qui concerne mes divers intérêts relatifs à l'avancement de notre petite communauté, je ne ferai qu'une brève énumération de mes réalisations : avec l'entremise de quatre autres paroissiens, je mets sur pied l'oeuvre du terrain de jeux (O.T.J.) en 1963, pour y collaborer par la suite durant plus de 25 ans; élu à titre de directeur et de vice-président au Conseil d'administration de la Caisse populaire poste que j'ai conservé pendant 24 ans et entre 1976 et 1982, j'ai représenté le district numéro 5 de la Commission scolaire Jean-Chapais.

L'un de mes plus beaux souvenirs que je conserve au sein de ma communauté est mon passage à la mairie de 1977 à 1989 (tout un record de longévité). Auparavant, j'avais occupé un poste de conseiller durant quatre ans. La construction de la rue de la Fabrique, la rénovation de l'extérieur et du plancher de la salle municipale, la construction de citernes et des réparations au réseau d'aqueduc sont notamment des projets réalisés durant ces différents mandats. Malgré mon implication restreinte dans la vie publique depuis quelques années, j'occupe toujours le poste à la présidence du Club de l'Âge d'or depuis mai 1990. Ces années consacrées à la vie communautaire tout en ne négligeant pas la famille et la ferme, je les dois à l'étroite collaboration de mon épouse, elle a toujours su m'épauler et prêter main forte tant sur la ferme qu'à la maison familiale. Ensemble, nous avons plus de temps libre maintenant pour jouir de la vie à notre façon et pratiquer nos loisirs préférés; du camping pendant la saison estivale au ski de fond et aux jeux de cartes durant les temps froids.

## Henri Lévesque et Hélène Pelletier

C'est à Saint-Germain dans le rang Mississipi que moi Henri Lévesque, ai vu le jour. Issu d'une famille de douze enfants je suis le sixième.

Très jeune, je cultivais la terre de mon père. C'était une simple ferme.

Je me suis marié le 5 mai 1979 à Hélène Pelletier

native de Sainte-Hélène. De cette union sont nés trois beaux enfants : Mirreille, Patricia et Julien.



Ma femme et moi, travaillons ensemble sur la ferme. Nous en avons fait une entreprise familiale rentable, dont cette entreprise agricole porte le nom aujourd'hui de nos enfants Ferme JUMIPAL Enr.

Nous en sommes bien fiers. Nous avons travaillé bien fort pour en arriver où on est là. Nous demeurons dans l'ancienne maison des Levasseur dont j'avais acquis la terre il y a plusieurs années déjà.

Tous les deux, nous nous sommes impliqués beaucoup dans les organismes de la municipalité et nous avons consacré beaucoup d'énergie et de temps alors aujourd'hui ce sont des choses du passé.

## Louis A. Lévesque

Monsieur Louis A. Lévesque né en 1869, enfant de Benoit Lévesque et de Dophie Nick, maire de Saint-Pacôme, et Madame Georgianna Levasseur née en 1869, fille de Joseph Levasseur et D'Aglaré Dionne de Saint-Germain, se marièrent le 5 mai 1897 à Saint-Germain. Deux enfants naîtront de leur union.

Il fit ses études à l'école d'Industrie laitière de Saint-Hyacinthe. Il s'est d'ailleurs occupé de la fromagerie et beurrerie pendant plusieurs années. Il



fut diplômé, inspecteur de fromagerie le 3 décembre 1899 à Saint-Hyacinthe. Sa femme fut banquière jusqu'à la relève de sa fille Louise.

Georgianna fut dans le deuil à deux reprises: la première fois, son garçon Philippe, décéda le 20 novembre 1915, il avait 16 ans et par la suite son mari, le 14 juin 1944, il avait 75 ans.

Elle décéda le 19 septembre 1961 à l'âge de 92 ans et 3 mois.

## Isidore Lévesque

Je suis natif de Saint-Pascal et en 1927, je suis venu à Saint-Germain acheter la terre à Damase Paradis pour m'établir avec ma femme, Marie-Jeanne Moreau. Au cours des années, nous avons eu 15 enfants, dont 13 sont vivants aujourd'hui. Au début de mon mariage, un feu immense brûle la montagne devant chez-moi. On a eu une grande peur de perdre notre maison. J'ai cultivé la terre et pour subvenir aux besoins de ma famille, j'ai fait le commerce d'animaux, surtout de chevaux, et j'étais forgeron.

Pendant huit hivers, je partais pour le chantier et plus tard, j'ai construit un moulin à scie sur ma terre, les cultivateurs des alentours venaient scier leur bois.

J'ai été marguillier, commissaire d'école et encanteur sur le perron d'église. Dans l'année 1959, j'ai perdu mon fils Gilbert qui fut une grosse perte pour moi, car je perdais la relève sur la ferme familiale. En novembre 1972, ma femme mourut d'un cancer, l'épreuve fut très dure à surmonter pour moi ainsi que pour mes enfants.

Mon sport préféré a été la course de chevaux sous harnais; j'y participe encore aujourd'hui à 84 ans. J'ai demeuré à Saint-Germain 47 ans, et en 1974 j'ai vendu ma ferme à Roméo Bouchard.



*Un ancien résident de Saint-Germain : Isidore Lévesque*

## Jacques Lévesque, Lise Gauthier, Julie et Geneviève Lévesque



En 1975, Jacques achetait la toute petite maison de Mme et M. Maurice Richard. Elle était située en bordure de la route 230 seule, un peu comme si elle avait poussé dans le champ. Notre voisin, la croix du chemin, nous accompagnait et nous protégeait jour après jour.

En 1976, la maison s'agrandit et s'enrichit. Jacques s'y installe encore plus confortablement avec son épouse, Lise et leur première fille Julie. En 1982, Geneviève vint compléter la petite famille. Temps heureux et paisible que celui passé dans ce coquet petit village où le fleuve nous a souvent bercés, marée après marée.

De doux souvenirs jaillissent aussi lorsque nous évoquons l'accueil chaleureux des gens de Saint-Germain.

Jacques travaille toujours au Ministère des transports, division Saint-Pascal, à titre de chef d'équipe maintenant. Après avoir enseigné, Lise dirige maintenant 3 écoles de la région. Les filles poursuivent leurs études.

En février 1985, nous quittions pour Saint-Pascal et, un an plus tard, nous aménagions dans notre maison à Saint-Philippe où Jacques renouait avec ses racines. Nous sommes fiers d'avoir habité à Saint-Germain. Vive Saint-Germain !

## Mario Lévesque et Colette Parent

Fils de Guy Lévesque et de Lucille Tardif issu d'une famille de 6 enfants dont je suis le troisième. J'ai toujours vécu à Saint-Germain dans la maison paternelle.

Marié en 1986 avec Colette Parent nous habitons, elle et moi, avec nos deux filles Geneviève et Stéphanie, dans cette maison que mon père m'a léguée.

En 1987, avec fierté mon frère Francis et moi sommes devenus associés et propriétaires de la ferme paternelle, maintenant appelée Ferme F.M. Lévesque.

Avec les années, nous espérons bien faire fructifier notre ferme laitière, en y mettant tous nos efforts pour représenter la sixième génération des Lévesque qui exploitent ce même lopin de terre.



*Bon centenaire Mario et Colette.*





### Paul Lévesque

Je suis arrivé à Saint-Germain le 15 mai 1938 avec ma femme, native de Saint-Germain, et une petite fille. J'ai acheté une terre négligée de 60 arpents dont 40 cultivables, d'après l'agronome M. Pierre Saint-Hilaire.

J'ai beaucoup travaillé pour l'amélioration de cette terre. En achetant d'autres propriétés à l'est, j'ai ainsi constitué une grande entreprise agricole. Un de mes garçons m'a succédé en agriculture et un autre a continué mon commerce.

## Famille Yvon et Simone Lévesque

Je suis né à Saint-Germain en août 1940, à la maison familiale. Quelques mois plus tard, Simone, mon épouse d'aujourd'hui vit le jour à Kamouraska. Pour ce qui est de nos trois filles elles sont toutes nées à Rivière-du-Loup.



Ma femme et moi sommes issus de grandes familles et avons été élevés sur des terres agricoles. En ce qui me concerne, mes aptitudes manuelles et mon désir d'approfondir mes connaissances m'ont amené à compléter mes études professionnelles en mécanique à Rivière-du-Loup d'abord et ensuite à Rimouski. Diplôme en poche, j'ai décroché un emploi en ce domaine à Rivière-du-Loup. J'y ai oeuvré pendant plus de vingt ans. Pendant ce temps, celle qui devint plus tard mon épouse étudiait au Couvent des Soeurs de l'Assomption à Kamouraska. Suite à ses études, elle est allée travailler à Québec et Montréal.

Dès mon retour de Montréal, nous nous sommes mariés et avons fondé une famille. Nous habitons alors à Rivière-du-Loup. Trois filles sont issues de notre union, Sylvie, l'ainée, demeure maintenant à Saint-Denis et elle est à l'emploi de Poste Canada. La seconde fille, Ginette est pharmacienne et habite à Saint-Basile-le-Grand. Pour ce qui est de la dernière, France, elle vient de terminer ses études et se destine à l'enseignement de la mathématique.

Notre famille a toujours démontré un certain attachement à la paroisse de Saint-Germain. Ainsi, pendant plusieurs années, nous sommes venus passer les fins de semaines et les vacances d'été dans notre chalet du rang Mississippi. Par la suite, certaines circonstances de la vie et du travail nous ont amenés à délaisser ce logis et à acheter une maison au village.

Je travaille présentement chez Bombardier, alors que ma femme garde des enfants. Les loisirs que je pratique sont la mécanique, le bûchage l'automne, les sucres au printemps, le jardinage en été et divers travaux chez mes frères et mon père. Ma femme apprécie particulièrement la lecture, la marche, le jardinage et les voyages.

## Madame Adrienne Michaud

Nous sommes résidents de Saint-Germain depuis 1961. Mon mari était voyageur de commerce de Rivière-du-Loup à la Beauce. Saint-Germain était le centre de son territoire et l'endroit nous convenait. Il est décédé

subitement en 1957. Seul un enfant est né à Saint-Germain : Jacqueline en 1954.



A notre arrivée nous étions locataire après j'ai fait l'acquisition de la maison de Madame Colette Laplante en 1967. J'y demeure depuis. C'était la maison de Monsieur Joseph

Laplante. Comme événements malheureux, j'ai vécu la mort de mon mari me laissant seule avec sept enfants de 3 à 12 ans. J'ai aussi vécu deux incendies à Saint-Paul-de-la-Croix.

Il y a eu aussi des événements heureux : la graduation de mes quatre filles comme infirmières et d'un garçon, employé du gouvernement.

Comme activités je fais de la marche et du ski de fond. Je participe au Cercle des fermières, au Comité de liturgie, à l'Âge d'or, à la Femme malgré tout, à la Société Canadienne du cancer, au C.L.S.C.

---

## Alfred Michaud et Marcelle Bossé

Dès notre mariage le 18 juillet 1942, nous nous sommes installés dans la maison autrefois de M. Ernest Lévesque au Mississippi.

Mon mari était natif de Saint-Philippe et il était le fils de Guillaume et Emélie Chénard.

Moi je suis née à Saint-Germain et je suis la fille de Xavier Bossé et Antoinette Lévesque.

Alfred a travaillé à 16 ans pour la ferme de M. Elizée Michaud, aujourd'hui, celle de Daniel Laplante au rang des Côtes. En 1948, il achète un camion.



Nous avons eu 4 enfants dont 3 vivants : Lorraine mariée à Maurice Giasson, Raymonde mariée à Donald Gagnon et ils ont 2 filles, Yves marié à Roseline Laplante et ils ont 2 enfants. Il demeure à Saint-Germain avec sa famille au 2e rang Est jusqu'en 1992.

J'ai toujours demeuré à Saint-Germain, mais après le décès de mon mari en 1989, j'ai quitté Saint-Germain en 1990 pour m'installer à Saint-Alexandre.

Je garde un bon souvenir de mon village natal et des gens qui y habitent.

## Camille Michaud, père, et Jeanne Lafrance



Je suis né à Saint-Louis de Kamouraska le 9 avril 1909 et celle que j'ai épousée le 26 janvier 1938 Jeanne Lafrance était originaire de cette paroisse.

J'ai travaillé comme bûcheron à petit salaire et avec le peu d'argent que j'ai ramassé, j'ai acquis une petite ferme située dans le rang de la montagne à Plourde. Comme je n'avais pas beaucoup de terre, j'ai travaillé le bois comme menuisier et comme homme à tout faire.

J'ai agrandi ma terre en 1949, 1970 et en 1975. De plus en cours de route, je me suis logé une nouvelle grange, soit dans les années 1953 et 54.

En 1975 j'ai perdu mon troupeau de vaches laitières et, à deux reprises, j'ai dû subir deux opérations pour mes genoux. Un de mes garçons est décédé à l'âge de 29 ans en 1986. Aujourd'hui, la ferme appartient à mon garçon Roland, je travaille avec lui pour me désennuyer.



## Famille de Bibiane et L.-Camil Michaud

L.-Camil, fils de Jeanne Lafrance et Camille Michaud de cette paroisse, né le 29 octobre 1945, est le quatrième d'une famille de huit enfants : Anna, Eugène, Lucien, L.-Camil, Simon, Monique, Roland et Benoit, décédé le 8 mars 1986.

Bibiane, fille de Jeannette Lagacé et Camille Landry de Saint-Pascal, née le 25 décembre 1952, troisième d'une famille de sept enfants : Ghislain, Gaston, Bibiane, Marcel, Christiane, Louissette et Gilles.



Le 24 décembre 1974, Bibiane et L.-Camille s'unissent en l'église de Saint-Pascal et demeurent à Saint-Germain depuis ce temps. Trois enfants viennent compléter notre union : Nadine, le 28 décembre 1976 - Vicky, le 26 décembre 1977 - Caroline le 01 novembre 1980.

L.-Camil: je fais mon cours primaire à Saint-Germain et je suis un cours de soudure à l'Institut Aviron de Québec. Par la suite, je travaille à différents endroits pour de courtes périodes comme aide-fermier, soudeur, opérateur de machinerie lourde et boucher.

En 1971, je commence à faire des meubles dans l'école où j'ai suivi mon cours primaire. En 1975, voyant que l'école devenait trop petite pour tous les outils dont j'avais besoin, je décide de construire l'usine actuelle. Je fais partie de quelques organismes de la paroisse comme directeur de la Caisse populaire, Garde paroissiale et O.T.J..

Bibiane; je fais mon cours primaire et secondaire à Saint-Pascal avant de travailler comme secrétaire jusqu'en 1976. Je fais partie de quelques organismes comme Fermières, Garde-paroissiale et secrétaire du comité du Centenaire.

*Heureux séjour parmi nous à tous les visiteurs lors de notre Centenaire.*

*L.-Camil - Bibiane - Nadine - Vicky et Caroline*

## Elisée Michaud et Marie-Louise Michaud

Monsieur Michaud est né à Sainte-Hélène. A l'âge de 6 ans, il fut adopté par un oncle qui n'avait pas d'enfant et qui demeurait à Saint-André. Madame Michaud est née à Saint-Germain. Ils se sont mariés en 1898 à Saint-André.

Revenus à Saint-Germain en 1911 sur la ferme du père de Madame Michaud dont il fit l'acquisition, ils ont eu 6 enfants dont 2 garçons; un médecin et un père Rédemptoriste et 4 filles. Une fille est encore vivante et elle est mariée à Eustache Castonguay et elle demeure à Saint-Alexandre.





Ils exploitèrent la ferme jusqu'en 1946. Après la vente à Bertrand Laplante, ils s'installent au village où demeure présentement Monsieur François Laplante.

Il est décédé en 1954 et son épouse en 1969.

## Émile Michaud et Anna Parent



Émile Michaud fils de Joseph et de Eugénie Boulet et Anna fille de Gaudiose et de Basillise Laplante. Ils se sont mariés le 8 février 1916 à Saint-Germain.

Après leur mariage, Anna étant institutrice à Saint-Germain et Émile se sont installés au village, aujourd'hui propriété de Monsieur Bertrand Laplante où naquirent leurs 3 enfants.

Vers les années 40, Émile et Anna décident de vivre la grande aventure et de s'installer en Abitibi.

Émile a été fonctionnaire jusqu'à sa mort et Mme Michaud est décédée en juillet 1991 à l'âge respectable de 99 ans.

## Gérard Michaud et Liliane Moreau

Je suis né à Saint-Germain le 26 février 1920, mes parents eux étaient cultivateurs. Moi le métier que j'ai pratiqué a été celui de menuisier, d'ailleurs j'ai construit ma résidence à l'entrée du village.

De mon union avec Liliane Moreau sont nés six enfants : quatre filles et deux garçons: Michèle, Lise, Aline, Nathalie, Alain. Denis.

Aujourd'hui, nous sommes à notre retraite, nos activités sont : la danse, la marche, la raquette et la bicyclette.



## Hommage à la famille Joseph-Elizée Michaud

Il était une fois un beau jeune homme, nommé Joseph-Elizée Michaud fils du cultivateur, Elizée, du Rang des Côtes. Il fit la rencontre de la fille du forgeron Majorique Beaulieu : la belle Alice. Un jour de janvier 1914, ils unirent leurs vies pour le meilleur et pour le pire. Pas fou ce Jos E.; choisir l'hiver pour convoler. À deux, on pouvait plus facilement se tenir au chaud. Ils s'installèrent dans la petite maison au coin du Rang des Côtes et du village. Aujourd'hui le numéro civique est le 149 Rang des Côtes. De cette union naquirent quatorze enfants : feu Philippe, Léopold, Lucille, Marianne



et les jumeaux Clément et Gabrielle, feu Rosaire, feu Léonidas, Raymond, Liliane, feu Fernand, Réal, Janette et feu Yvon.

Jos. E dut trimer dur pour nourrir tout son monde. Charpentier-menuisier de son métier et spécialiste dans la construction des granges : plusieurs cultivateurs se prévalurent de ses talents. L'hiver, sa boutique lui permettait de survivre, de faire mille et un travaux à tous ceux qui en avaient besoin. Même que certains hivers du début des années 40, la compagnie Coca-Cola lui octroya des contrats de caisses de liqueur.

Pendant ce temps, Alice ne chôma pas avec ses petits pendus à sa jupe. Elle trouvait agréable de servir le public comme maîtresse de poste. Eh oui! le bureau de poste était là au début des années 30. Mais c'en fut trop pour cette chère Alice; elle quitta sa famille pour son dernier repos en juin 1935, à l'âge de 40, ans laissant quatorze orphelins âgés de 10 mois à 20 ans. Quel drame ! Toute la paroisse était là. Le temps s'est écoulé, mais le passé reste présent. Merci à tous ceux et celles qui nous ont soutenus, aidés, aimés. Merci à feu Philippe d'avoir été là. Merci à Lucille d'avoir joué le rôle de mère. Merci à Juliette qui a pris la relève. Merci à tous les gens de Saint-Germain. Joseph-Elizée s'éteignit en janvier 1952 à l'âge de 65 ans.

*Cordialement Liliane Michaud*

## Philippe Michaud et Juliette Bernier

Je suis né en 1915 d'une famille de quatorze enfants pas très riche. J'ai perdu ma mère j'avais 20 ans et il m'a fallu travailler jeune pour faire vivre mes soeurs et frères.

J'ai travaillé chez les cultivateurs après j'ai appris le métier de cordonnier. Comme la paroisse était petite je ne faisais pas beaucoup d'argent, je me suis donc décidé de faire un menuisier le reste de ma vie, un métier que j'adorais.

J'ai rencontré en 1940 une jeune fille de Saint-Germain qui se nommait Juliette.

Je l'ai mariée et nous avons eu une famille de six enfants.



J'ai travaillé un peu partout sur la côte nord, c'était une vie ennuyante. Jamais à la maison, malgré tout on a été heureux.

## Philippe Michaud

Je suis né à Saint-Germain le 20 octobre 1912. Je suis le fils d'Octave Michaud et d'Elmire Mignault. J'ai vécu sur le bien paternel. Je suis l'aîné d'une famille de 4 enfants: mon frère Gérard et mes deux soeurs Marie-Claire et Alice qui sont décédées, la première à l'âge de 25 ans et l'autre à 12 ans.

J'ai dû commencer à travailler très jeune sur la ferme de mon père étant seul et nous devons tout faire manuellement. Nous avons eu notre première auto en 1924 une Chevrolet et c'était moi le conducteur.



Dans le temps de la crise en 1930, nous avons dû la remiser nous ne pouvions avoir de pneus à cause de la ration. Le 28 mai 1934, il y a eu le feu, mais nous n'avons pas lâché. Nous avons acheté le bois pour reconstruire la grange en 1934 et la maison en 1935. Je devais partir le matin à 5

heures et revenir le soir à 10 heures. C'était très dur, mais nous avons passé à travers cette épreuve.

Je me suis marié en 1940, le 20 juillet, à Marie-Anna Pelletier et nous avons eu 13 enfants, 12 sont vivants 7 filles et 5 garçons. J'ai vendu ma ferme en 1975 parce que j'étais seul. Les enfants ne voulaient pas prendre la relève. J'ai gardé la maison et un petit terrain pour jardiner. Je bricole dans ma boutique à bois je fais des chaises de parterre, des balançoires, des tables.

## Famille Roland Michaud et Donathe Deschênes

Je suis né à Saint-Germain le 19 avril 1954; fils de Camille Michaud et de Jeanne Lafrance; j'occupe le septième rang d'une famille de huit (Anna, Eugène, Lucien, Camille, Monique, Roland et Benoit, décédé le 8 mars 86). En 1981, j'ai déménagé à Saint-Pascal pour partager ma vie avec Donathe Deschênes (fille de Joseph Deschênes et d'Eliane Ouellet, c'est la cadette d'une famille de six : Dolorèse, Donald, Docyle, Doris, Dorothee et Donathe), née à Saint-Bruno, le 15 mai 1955 et établie



à Saint-Pascal avec ses parents depuis 1963. Elle a occupé un poste de commis de bureau pendant huit ans et depuis elle est caissière.

J'ai travaillé pendant 1 an chez Cuirex de Saint-Pascal comme tailleur et à Bombardier de La Pocatière comme mécanicien monteur pendant 15 ans.

A l'automne 1984, je construis ma résidence à Saint-Germain, 420 route principale et en mai 1985 je m'y installais avec ma compagne.

En 1986, je deviens producteur laitier. Je fis l'achat de la ferme familiale, suite au décès de mon frère Benoit. Le 29 décembre 1989 nous avons notre premier enfant : un fils Vincent et le 3 avril 1992, une fille Lili tous deux Deschênes-Michaud.

## Famille de Yves Michaud et Roselyne Laplante

Yves est le fils de Alfred Michaud et de Marcelle Bossé, tandis que Roselyne est la fille de Marcel Laplante et de Yolande Dumont. Tous deux sont natifs de Saint-Germain. Après avoir terminé ses études en anthropologie à l'Université Laval, Roselyne revient à Saint-Germain pour épouser Yves le 17 juin 1978. Ils s'installent donc au deuxième rang de Saint-Germain, pas loin des parents de Roselyne. De cette union, sont nés deux enfants : Isabelle maintenant âgée de 13 ans et Guillaume 9 ans.

Yves travaille comme chauffeur de camion pour Jean-Paul Bossé durant une dizaine d'années. Aujourd'hui il travaille pour les entreprises Lionel Dionne de Saint-Alexandre, toujours comme chauffeur de camion. Roselyne pour sa part, travaille comme secrétaire à la tannerie et au cuir Leco à Saint-Pascal. Durant ses heures de loisirs, Yves aime bien jouer au hockey et Roselyne adore tricoter et coudre quand elle en a le temps.

---

## Yvon Michaud

Yvon Michaud est né le 20 août 1934 à Saint-Germain. De son métier il était mécanicien de 1re classe. Il s'est marié à Diane Cloutier de Mont-Carmel le 28 juillet 1962 en l'église de Mont-Carmel.

Ils ont demeuré à Montréal plus de 10 ans et maintenant ils demeurent à Vimont Laval depuis plus de 20 ans. De leur union sont nés deux enfants un garçon et une fille. L'aîné Nelson est né le 24 juin 1963



à Montréal, il a terminé ses études secondaires. La cadette Nancy est née le 26 juin 1969 à Montréal elle a terminé son Baccalauréat en Sexologie à l'université du Québec à Montréal.

Yvon est décédé à Laval le 3 octobre 1987 et inhumé dans notre cimetière paroissial.

## Achille Moreau et Emma Michaud

La famille d'Achille Moreau et d'Emma Michaud se classe parmi les pionnières de sa paroisse. Lors de sa fondation, cinq de leurs dix-huit enfants étaient déjà nés. La maison plus que centenaire, située au Rang des Côtes,



*Rangée du bas : Isidore, Albert, Marcellin  
2e rangée : Annette, Bernadette, Viateur, Laure, Marie Anne  
3e rangée : Alfred, Napoléon, Hélène, Alma, Philippe, Joseph  
4e rangée : Père, Achille, Mère, Emma*



conserve son style ancien. Quinze enfants ont donc grandi sur cette belle ferme s'étendant de la montagne au fleuve. Leur père grand chasseur, y rôdait souvent afin d'abattre de nombreux oiseaux sauvages. Vous le voyez, sur la photo, avec son épouse et quatorze de leur quinze enfants vivant, vers 1910. Les deux dernières filles : Marie-Anne et Annette résident à Saint-Pascal.

Malgré qu'aucun descendant ne demeure à Saint-Germain, les petits enfants adorent y retourner. Albert, a vendu la ferme paternelle l'année 1936. Elle appartient à Benoit Bérubé.

## Yvon Moreau, fils de Ernest Moreau et Loretta Landry

Je suis né à Saint-Germain en 1930, jumeau d'une famille de neuf enfants. J'y demeure encore et ce, depuis ma tendre enfance.



J'ai toujours travaillé avec mon père sur la ferme et en 1956, j'ai décidé d'acheter le bien paternel. C'est alors que je me suis marié à Gilberte Ouellet, qui elle demeurait à Saint-Pascal. De cette union nous avons eu sept en-

fants : cinq filles et deux garçons. Quelques années après avoir pris possession de la ferme familiale, j'ai fait l'acquisition d'une pêche à l'anguille et donné plus d'expansion à mon entreprise agricole en achetant une terre dans le rang Mississippi à Saint-André.

J'ai exploité la ferme et la pêche à l'anguille jusqu'en 1990. Ma santé me laissant dans l'impossibilité de poursuivre, ayant été opéré deux fois pour le coeur; j'ai vendu la ferme et la pêche à mon fils René qui assurera la continuité de la cinquième génération du bien paternel Moreau.

C'est mon grand-père Abdon Moreau qui a fait don du terrain à la fabrique de Saint-Germain afin de pouvoir construire l'église et le presbytère.

Personnellement, j'ai toujours été impliqué dans plusieurs associations et organismes de la paroisse; tels que : la Mutuelle d'assurances, les loisirs (l'O.T.J.), la caisse populaire, l'Ambulance Saint-Jean, le Conseil des marguilliers et régionalement auprès de l'Union des producteurs agricoles. (L'U.P.A.) et de la Commission scolaire.

Présentement je fais encore partie de la Garde paroissiale et de la Chorale de l'église.

Mes loisirs sont la chasse et la pêche... et admirer et explorer la nature, de même que : le site magnifique de notre petite paroisse que je crois exceptionnel. C'est ce qui fait sans doute que c'est l'une, si non la plus belle des paroisses du Comté.

## Famille de Yvon Morneau et Raymonde Isabelle

Né à Saint-Louis de Kamouraska, l'ainé d'une famille de 3 enfants, fils de Gérard Morneau et de Berthe Madore.



Il épousa Raymonde Isabelle née à Sainte-Cécile du Bic, Rimouski le 30 octobre 1967, elle est la 16e d'une famille de 18 enfants, métier couturière.

De cette union sont nés 2 enfants: Dave le 13 février 1971 fait partie des Forces Canadiennes en génie civil

ingénieur; Dany, 24 juillet 1974, étudiant CEGEP pour technicien électronique.

En 1970, nous avons acheté une maison, la maison de M. Elzéar Richard. Depuis 1972, mon époux travaille pour le Ministère des Transports comme chauffeur de véhicules lourds.

Yvon a comme loisirs : chorale, bicyclette, ski de fond.

Raymonde, elle : bicyclette, dessin, peinture, ski de fond.

## Luc Nadeau

Luc Nadeau est né à Saint-Alexandre le 17 novembre 1900. Son épouse est née à Saint-André le 23 mars 1900. Ils sont arrivés à Saint-Germain en 1921 sur une terre près de la route à Rankin. En 1933, ils cultivent la terre où demeure Richard Dionne au Mississipi.



Ils déménagent ensuite à Saint-André et s'occupent de la ferme de M. Pierre Michaud, le frère de son épouse Marie-Louise. Ils ont eu 15 enfants dont 8 vivants. Luc Nadeau est décédé en 1986 à l'âge de 85 ans et son épouse en 1988 à 85 ans.

---

## André Ouellet et Cécile Rivard

André Ouellet, cultivateur, naît à Saint-André en 1908. En 1932, il épouse Cécile Rivard, native de Saint-Germain. Le couple habite au Mississipi Saint-André, chez les parents d'André, où naissent les cinq aînés. Les neuf derniers naîtront à Saint-Germain. Ils auront quatorze enfants.

En mai 1940, André se porte acquéreur de la terre de son beau-père Jos Morneau, située à la Pointe-Sèche. En 1945, il acquiert la terre de M.

Alexis Levasseur, son voisin d'en face. Aidé par ses enfants, il s'adonne à la culture générale et surtout à la production laitière.

Dans la paroisse à cette époque, les jeunes sont assez nombreux. Ils apportent l'aide nécessaire aux parents, à la culture de la terre. L'hiver, beaucoup d'entre eux vont en Abitibi pour s'engager comme bûcheron. Les divertis-



sements sont rares. L'hiver, il y a la patinoire. Le club de hockey est à l'honneur. Il y a aussi les soirées de famille, les jeux de cartes. L'été, les soirées de danses canadiennes à la salle paroissiale, le cinéma et le théâtre servent de lieu de rencontre aux paroissiens. André, participe activement à la vie sociale de sa paroisse. Il est tour à tour, commissaire d'école, conseiller, marguillier, président de la Commission scolaire et directeur de la Caisse populaire.

Son épouse, Cécile décède en 1963. Un an plus tard, en 1964, un de ses fils Bertrand, perd la vie dans un accident de travail à Timmins Ont.

Quelques années plus tard, après deux essais infructueux avec deux de ses fils pour maintenir sa terre dans la famille, à son grand regret, il doit s'en départir au profit de M. Louis Bérubé, résidant de la paroisse.

Il quitte alors la paroisse pour aller demeurer à Escourt. Il y habite toujours, il s'est remarié et il a aujourd'hui 84 ans. Tous ses enfants sont également à l'extérieur, aucun n'a élu domicile à Saint-Germain, mais tous ont gardé un souvenir impérissable des années passées dans cette paroisse.

*Georgette Ouellet Michaud*

## Roger Paradis

Natif de Kamouraska en 1929, Roger est le petit-fils du pionnier Joseph Paradis. Il s'est marié le 14 janvier 1895. La maison ancestrale est aujourd'hui habitée par Monsieur Ernest Charest.

Arrivé à Saint-Germain à l'âge de 5 ans, élevé par ses grands parents, il fréquente l'école du village, de 5 ans à 15 ans. Parti travailler à l'extérieur pour y revenir en 1951, et fonder sa fa-



mille, 4 enfants y sont nés : Alain, Ghislain, Thérèse et Marc-André. Il s'oriente ensuite vers la réparation automobile, de là la construction du garage. Et ensuite, il s'occupe de vente, de réparation et de service de tracteurs et de machinerie agricole International-Harvester jusqu'en 1970.

Il participe à la fondation du Club de Motoneige Satellite.

Il se dévoue à la Commission scolaire de 1959 à 1970. Il s'installe à Rivière-du-Loup et travaille dans le domaine automobile depuis 1979.

---

## Alban Parent et Claire Dufour

Vivre à Saint-Germain, c'est la beauté du paysage, la tranquillité et l'air pur.

C'est pourquoi le destin de Claire, l'amène très jeune à Saint-Germain puisqu'elle enseigne à l'école du 2<sup>e</sup> rang en 1959-1960. C'est durant cette année qu'elle rencontre son futur mari Alban.

Ils se sont mariés à Sainte-Hélène le 28 octobre 1961, et au début de leur mariage ils ont demeuré au 2<sup>e</sup> rang chez M. Mme Antoine Parent qui étaient les parents d'Alban. Ensuite ils déménagent à Baie-Comeau où naquit leur 1<sup>re</sup> fille, Brigitte. De retour à Saint-Germain en 1962, ils achètent leur maison de Mme Alphonse Michaud où ils habitent présentement. C'est à ce moment que Claire met fin à sa carrière d'enseignante.

De leur union naquirent 5 enfants:

- Brigitte, qui est psycho-éducatrice et qui demeure avec son mari à Rivière-du-Loup;

- Richard qui est menuisier et demeure à Québec avec Nancy Pelletier et sont parents d'une belle petite fille.
- Pauline qui est infirmière et demeure aussi à Québec;
- Jacques, qui demeure à Saint-Germain avec Marlène Pelletier et travaille chez Jean-Paul-Bossé inc.;
- Martin qui est paysagiste et qui demeure avec ses parents.

Alban a été conseiller municipal et Claire, ayant travaillé très longtemps à l'extérieur, décide alors de créer une nouvelle entreprise en 1989 : "Le Buffet Claire Parent" de Saint-Germain et achète l'ancien garage de Marcel Fortin. Un an plus tard, Alban à son tour ouvre un dépanneur suite à la fermeture du dépanneur de Paul Pelletier. Ce nouveau dépanneur, est situé dans le même édifice que "Le Buffet Claire Parent".

---

## Famille Albert Parent - Imelda Laplante

Le 29 décembre 1937, Albert Parent unit sa destinée à Imelda Laplante, tous deux natifs de Saint-Germain.

Pour abriter leur amour, Albert achète une petite maison de M. Pierre Laplante dit "Barly" située sur la route principale menant au village de Saint-Germain. Ils y demeurent pendant trente-cinq ans.





Au fil des années, sept enfants naissent de cette union, dont cinq vivants : Pierrette, Ghislaine, Gilles, Denise et Jocelyne. Louis est décédé quelques heures après sa naissance et Nicole est décédée à l'âge de 41 ans.

Menuisier de son métier, Albert travaille à la Compagnie Desjardins de Saint-André. Il est aussi sacristain de sa paroisse pendant quelques années. Pendant ce temps, Imelda veille à l'éducation et à l'entretien de sa famille.

En 1962, un accident brise la quiétude de la famille, Albert devient invalide. Quatorze ans plus tard, son état nécessitant de grands soins, il est hospitalisé à l'Hôpital D'Anjou de Saint-Pacôme. Il meurt quatre ans plus tard.

A cause du départ de son époux, Imelda doit à regret quitter sa maison et sa paroisse pour s'installer chez sa fille Jocelyne domiciliée à Saint-Pascal. Elle y demeure dix-sept ans. Elle décède en décembre 1990.



Leurs enfants gardent un excellent souvenir de cette municipalité où règnent la tranquillité et la simplicité. La photo de la famille a été prise en 1989 à l'occasion du 86e anniversaire de naissance de notre mère (Imelda Laplante) en voici la description : 1re rangée : Gilles, Jocelyne, Imelda (mère), Denise - Derrière : Ghislaine, Pierrette.

*Denise Parent-Chouinard*

## Gaudiose Parent et ses descendants

Gaudiose Parent fils de Damase Parent et de Céleste Marais, est né le 5 novembre 1862 sur la ferme ancestrale située à environ 14 milles à l'ouest du village de Saint-Louis de Kamouraska dans le rang qui deviendra, après la fondation de la paroisse de Saint-Germain, le 2e rang de Saint-Germain.



Il épousa le 23 octobre 1885 Basilice Laplante, fille de Noël Laplante et de Basilice Tardif. Quelques années après son mariage, Gaudiose fit l'acquisition d'une maison et d'un terrain de quelques arpents situés à moins d'un quart de mille à l'ouest de la ferme de son père. C'est dans cette maison agrandie par deux fois qu'il logea et éleva ses huit enfants. Cette maison porte actuellement le numéro 262 du 2e rang. Pour procurer le nécessaire à sa famille, Gaudiose exerça principalement le métier de menuisier tout en cultivant les quelques arpents de terre acquis avec la maison. Pendant plu-

sieurs années, il posséda même une scierie (moulin à scie) qui en dehors des formes d'énergie alors utilisées, fonctionnait à l'aide d'un moteur à vapeur.

Gaudiose est décédé le 24 octobre 1938 et son épouse Basilice, le 13 novembre 1948. Du mariage de Gaudiose et Basilice sont nés le 21 octobre 1887 : Alma qui a marié Pierre Laplante; le 30 avril 1889, Herminie qui a marié Jean-Batiste Levasseur; le 7 septembre 1891, Anna qui a marié Emile Michaud; le 6 août 1894, Isabelle qui a marié Martial Lavoie; le 11 octobre 1896, Alphonse qui est resté célibataire; le 7 septembre 1898, Antoine qui a marié Cécile Potvin; le 25 octobre 1900, Exilia qui est restée célibataire; le 27 juillet 1903, Gérard qui a marié Alice Lavoie.

Quelques années avant la mort de son père, Antoine qui était demeuré à la maison paternelle après son mariage avec Cécile Potvin, fille d'Eugène Potvin et de Rose-Anna Deschênes devinrent propriétaires de cette maison et des bâtiments adjacents, y compris une menuiserie construite par son père sur l'emplacement de la scierie. L'équipement de la scierie avait en effet été vendu plusieurs années auparavant et celle-ci transformée en menuiserie.

Antoine continua donc à exercer le même métier que celui de son père. En plus de la fabrication de portes de fenêtres et de diverses pièces d'ameublement il construisit ou rénova plusieurs maisons ou granges dans Saint-Germain et les paroisses environnantes. A noter, qu'il avait aussi un don particulier pour la mécanique. Plusieurs cultivateurs avaient recours à ses services pour réparer et entretenir leur moteur à essence. De l'union d'Antoine et de Cécile naquirent : le 21 janvier 1928, Roger qui a épousé Monique Andrews; le 19 juillet 1929, Monique qui a épousé Léo Castonguay; le 27 août 1931, Gervais qui a épousé Pierrette Ouellet; le 6 février 1933, Thérèse qui a épousé Ferdinand Tardif; le 31 janvier 1935, Gérard qui a épousé

Nicole Rioux; le 7 mars 1937, Alban qui a épousé Claire Dufour; le 25 juillet 1938, Yves qui a épousé Olivette Ouellet; le 2 janvier 1940, Yvette qui a épousé Henri Bélanger. En 1977, Antoine vendit sa maison à son fils Gervais pour s'installer au H.L.M. de Saint-Pascal. Il s'éteindra à l'âge de 89 ans le 20 octobre 1987.

Gervais qui tient à ce que la maison paternelle demeure le plus longtemps possible propriété d'un membre de la famille Parent s'occupe de son entretien tout en prenant bien soin d'y conserver son apparence d'antan. Cette vieille demeure remplie de souvenirs de deux générations sert de lieu de rencontres, de repos, de ressourcement aux membres de la famille.

---

## Jacques Parent et Marlène Pelletier

Je suis né à Saint-Germain en 1968, le 4e d'une famille de cinq enfants. Je demeure depuis 3 ans avec Marlène, native de Kamouraska. Nous avons débuté la construction de notre maison en avril 1990 pour y aménager en février 1991. Je travaille depuis 6 ans pour J.-P. Bossé Inc., comme opérateur de casse-pierre et Marlène est secrétaire chez Equipement Laplante Inc. depuis février 1982.



## Lionel Parent et Gabrielle Michaud

Lionel Parent, fils de Xavier Parent et Estelle Sirois est né à Saint-Germain le 11 avril 1914. Le 23 août 1944, il épousait en l'église de Saint-Germain, Gabrielle Michaud fille d'Elisée Michaud et de Alice Beaulieu. Gabrielle est née le 25 février 1917. Durant les quinze premières années de leur mariage, ils demeurent dans la maison familiale de Xavier Parent dans le deuxième rang de Saint-Germain. Vers le milieu des années 1950, voulant se rapprocher du village, Lionel démolissait la résidence du deuxième rang et en reconstruisait une à l'entrée nord du village de Saint-Germain.

De cette union, naquirent quatre enfants soit : Adrien, Solange, Gaétane et André. Adrien est décédé le 14 avril 1960, d'une méningite alors qu'il était étudiant au juvénat de Saint-Romuald. Solange a épousé le 17 août 1973 en l'église de Saint-Germain, Gaétan Saint-Pierre de Saint-Pascal. Gaétane a épousé le 28 août 1971 en l'église de Saint-Germain, Réjean Massé de Kamouraska. Réjean et Gaétane ont acquis, en février 1991, la propriété de feu Roger Madore et de Yvette Laplante du 115 rang des Côtes à Saint-Germain. Cette propriété leur sert de résidence secondaire. André est toujours célibataire.

Lionel et Gabrielle ont quitté Saint-Germain en 1978 pour Saint-Pascal. Ils vendirent leur maison à Gilbert Michaud, fils de Philippe de Saint-Germain. Actuellement, Lionel et Gabrielle demeurent à Kamouraska. Ils ont cinq petits-enfants.

Les gens de Saint-Germain et des environs se souviendront de Lionel surnommé "Ti-Noir", comme un violonneux hors pair. Il parcourait la région avec son violon et faisait gigner et danser les maisonnées. Tant qu'à Gabrielle, elle s'est fait remarquer par ses doigts de fée puisque ses réalisations au crochet lui ont valu plusieurs prix.

## Témoignages aux soeurs Parent : Lucienne et Jeannette

Mesdemoiselles Jeannette et Lucienne Parent sont originaires de Saint-Germain, issues d'une famille de 15 enfants. Elles ont été élevées dans le rang 2 de notre paroisse. Comme pour tout le monde la période de la crise fut plutôt difficile pour elles. Plus tard avec les économies de leur travail, elles ont fait l'acquisition d'une jolie maisonnette au village.

Jeannette a gagné sa vie comme couturière. Quant à Lucienne, pour sa part, elle alla travailler à Québec pendant 22 ans dans une famille de neuf enfants. C'était la «mammie» qui savait tout faire et on l'aimait pour sa grande générosité, son dévouement et sa patience. Plus tard, Lucienne est revenue vivre à Saint-Germain avec sa soeur, Jeannette. L'amour qu'elles avaient



l'une envers l'autre, leur a aidé à partager les joies comme les difficultés. Une grande qualité des soeurs Parent était la générosité. Le luxe pour elles était superficiel. Elles pensaient beaucoup plus à donner qu'à recevoir. Attentives aux besoins du milieu, jamais elles ne refusaient une main tendue. Très souvent elles ont apporté leur appui financier pour l'organisation d'activités paroissiales.

Soulignons que le drapeau de la Garde-paroissiale est un cadeau de Jeannette et Lucienne. De même si le clocher de l'église est illuminé c'est grâce à elles. C'est cette lumière d'en haut qui nous rappelle leur âme généreuse. Une autre chose importante à souligner; pendant de nombreuses années, elles ont participé à la décoration de l'église à l'occasion des fêtes de Noël et Pâques par l'achat de plantes et de fleurs et elles en étaient très fières.

N'ayant pas d'enfants, elles aimaient tous les enfants qu'elles côtoyaient et ces derniers les respectaient. Ma tante comme les enfants les appelaient étaient d'une grande chaleur et très joviales.

Les soeurs Parent participaient aux offices religieux. Elles assistaient à la messe régulièrement. Le deuxième banc d'en avant leur était réservé. Leur présence est donc restée dans le coeur de chacun; bien que leur voix ne se fait plus entendre durant les cérémonies.

Mais le cours du temps ne les a pas épargnées chacune à sa manière. Le fil de leur vie s'est rompu. Jeannette atteinte de la maladie d'Alzheimer lui enlevait beaucoup d'autonomie ce qui occasionnait pour Lucienne une surveillance constante. Cette responsabilité épuisante a détérioré la santé de Lucienne. Une grande faiblesse l'a conduite à un coma et elle s'est éteinte le 24 avril 1991 à l'âge de 75 ans.

Aujourd'hui Jeannette vit au Foyer Desjardins à Saint-André entourée de bons soins et aimée de tous. Voilà le témoignage des soeurs Parent et nous sommes fiers de rappeler ces quelques souvenirs dans le livre du centenaire. On ne meurt jamais dans le coeur des autres quand toute une vie est un exemple de générosité.

## Robert Parent et Carmelle Bossé

Sur une famille de 5 garçons aucun n'était intéressé à prendre la relève sur la ferme de leur père. Robert, mon époux qui travaillait sur la construction à Rivière-du-Loup durant cette période et qui me courtisait, m'avait posé cette question. Serais-tu d'accord à ce que j'achète la ferme, sinon, je construirai notre maison à Rivière-du-Loup. Voyant le désir de mon futur beau-père pour que sa ferme se continue, je lui ai conseillé d'acheter en plus que j'aimais beaucoup les animaux.



C'était une petite ferme, alors la paye de lait était loin de celle que mon époux gagnait à travailler sur la construction. Devenus propriétaires, nous l'avons gardée 4 ans, mon beau-père décéda alors nous avons décidé de vendre et avons gardé la maison, avec une bonne grandeur de terrain, ce qui nous permit de bien respirer. A ce moment-là mon époux a repris le métier qu'il adorait.

Moi, son épouse, je demeurais à Charny, mes parents décédèrent, j'avais 6 ans. Mon oncle et ma tante décidèrent de m'adopter, ceux-ci demeuraient dans le rang que j'habite. Je suis même allée à la petite école 1 an avec mon mari, je fis ma 8e année à Neuville, mes 3 autres années et dernières à l'Institut Chanoine-Beaudet de Saint-Pascal. Revenue chez-moi, mon



époux me courtisa 1 an et nous nous mariâmes. Nous avons eu 1 fils et une fille. Mon fils demeure à Rivière-du-Loup et est arpenteur géomètre. Son épouse Pauline Bastille et leurs 3 enfants forment leur petite famille.

Ma fille Danielle qui est directrice des finances à la Mutuelle Groupe de Kamouraska à Saint-Pascal vit avec moi. Mon époux Robert après 1 an de maladie décéda en 1985.

---

## Famille de Léon-Paul Pelletier

Léon-Paul Pelletier est le descendant de Joseph-Emile marié en secondes noces à Marie-Louise Fortin (Saint-Octave de Métis). Né le 21 avril 1924, il est le dernier d'une famille de six enfants (y compris un demi-frère, né d'un premier mariage). Il grandit à Saint-Germain et fait son cours com-



mercial au collège de l'Islet. C'est à 17 ans, qu'il part pour Montréal et y exerce différents métiers. Sept ans plus tard, il s'installe à Saint-Germain, travaille pour son demi-frère Roméo et occupe différents emplois dans la vente. Il épouse Jacqueline Parent (Saint-

Germain, Alphonse) le 25 octobre 1957. De cette union naissent quatre filles et trois garçons (Louise, Lorraine, René, Claude, Diane, Richard, Christine). C'est en décembre 1991 qu'il prend une retraite bien méritée en fermant l'épicerie acquise depuis plusieurs années avec son épouse, décédée le 11 juillet 1981.

## Famille de Louis Pelletier

Louis Pelletier, enfant de William Pelletier de Saint-Pascal était marié à Aglaé Bouchard aussi de Saint-Pascal. Ils sont venus demeurer à Saint-

Germain dans la maison qui appartient aujourd'hui à M. Saluste Laplante dans les années 1940, avec leur petite famille qui comptait 3 enfants à ce moment là : Alain, Normande et Dolorès.



Par la suite se sont ajoutés 4 autres garçons : Denis, Roger, Guy et Magella ainsi qu'une fille Dorothee. Louis était menuisier de son métier.

Après quelques années passées à Saint-Germain ils retournèrent vivre à Saint-Pascal où il décéda ainsi que son épouse.

---

## Famille Louis-Philippe Pelletier

Né à Saint-Pascal en 1908, Louis-Philippe vient s'installer à Saint-Germain en 1937. Il se porte acquéreur de la terre ayant appartenue à son grand-père paternel. En 1939, il épouse Thérèse Bérubé, native de Sainte-Hélène. De leur union naîtront 9 enfants : 4 garçons et 5 filles.



Au début des années 60, Louis-Philippe agrandit. Il achète la terre voisine, à savoir celle de son beau-frère Thomas Lavoie qu'il exploite avec son fils Rosaire (à l'extrême gauche sur la photo). Louis-Philippe cultivera jusqu'en 1978. Il quitte alors Saint-Germain et se

retire à Berthier-sur-Mer où il achète une propriété qu'il revend au printemps 1991. Il revient s'installer dans la région, plus précisément à Saint-Pascal où il file des jours heureux en compagnie de son épouse. Le couple, toujours alerte ne s'ennuie pas. Ils occupent leur temps libre à visiter et recevoir leurs nombreux parents et amis. Ils participent aux activités de l'âge d'or et voyagent à l'occasion.

Leur fils Rosaire, secondé par son épouse, France Alexandre et ses 4 fils assure la relève.

- Rosaire Pelletier (France Alexandre)
- Aline Pelletier
- Rodrigue Pelletier (Claire Desjardins)
- Carole Pelletier (Ferdinand Laplante)
- Gaston Pelletier
- Claudette Pelletier (Jean-Luc Dallaire)
- Raymonde Pelletier (Michel Bernard)
- Normand Pelletier (Marjolaine Bourgoys)
- Sylvie Pelletier (Guy Desaulniers, décédé)

## La famille André Potvin

François Potvin, notre premier ancêtre est arrivé au Canada en, 1754, plus précisément à Gaspé et plus tard à l'Île Verte. François était chirurgien. Il épousa Marie-Catherine Rioux, le 2 mars 1767 à Kamouraska. Les descendants de François Poitevin se sont multipliés principalement dans la région du Kamouraska.

Isidore Poitevin devint Potvin. Il épouse Joseph Normandin à Kamouraska le 20 novembre 1797. Jean-Baptiste Potvin épousa Emélie Dagneau à Kamouraska, le 28 janvier 1845. Joseph-Octave Potvin, cultivateur, épousa Céline Potvin à Kamouraska, le 23 janvier 1883. André Potvin, cultivateur épousa Alma Deschê-



nes à Saint-Germain de Kamouraska le 18 juillet 1916. Paul-André Potvin, épousa Irène Aubry, à Saint-Jérôme, le 28 août 1946. Mon arrière grand-père Jean-Baptiste Potvin a travaillé à la construction de l'église de Saint-Germain, il a été un des premiers marguilliers de cette nouvelle paroisse. Mon grand-père Joseph-Octave Potvin et sa femme Céline ont eu neuf enfants. Mon père André et sa femme Alma ont eu trois enfants : Gabrielle et Gervais décédés et moi-même Paul-André. Mes parents ont toujours vécu à Saint-Germain. Mon père est décédé à l'âge de 38 ans et ma mère à 79 ans. Ma mère a fondé le Cercle des fermières dont elle a été présidente durant 24 ans. Moi, Paul-André, j'ai épousé Irène Aubry, nous avons habité à Saint-Germain durant 3 ans après notre mariage. J'y avais habité 29 ans avant mon mariage. Nous n'avons pas d'enfant.

Même après notre départ pour Saint-Jérôme, Saint-Germain a gardé une partie de mon coeur, et ce coin de pays est un de mes meilleurs souvenirs. A chaque année je viens revivre les bons moments vécus avec de nombreux parents et amis qui sont toujours dans cette région magnifique du Québec.  
Paul-André et Irène Potvin

---

## Marcel Potvin et Monique Veilleux

Marcel et Monique demeurent depuis pratiquement toujours à Saint-Germain, c'est-à-dire que Marcel y a vu le jour en 1935. Né de parents bien connus M. et Mme Thuribe Potvin. Son épouse Monique Veilleux est venue s'y établir en 1952 lors du déménagement de sa famille.

Leur mariage fut célébré à Saint-Germain en 1964, et de cette union sont nés Pierre, âgé maintenant de 23 ans et sa cadette Suzie, âgée de 21 ans. Comme le dit si bien le dicton; qui prend mari prend pays. Mlle Veilleux porte donc le nom de Mme Potvin. Elle a su s'intéresser à la vie commu-

nautaire de la paroisse en y exerçant dans ses débuts le métier de professeur et comme les bancs de l'école ouvrent de plus grands horizons, elle est aujourd'hui directrice de la Caisse Populaire Desjardins de Saint-Germain.

Grâce au métier de menuisier qui est celui de Marcel, il fut facile pour lui et agréable de construire leur maison familiale qui avec les années fut transformée de façon plus moderne et confortable.



Ils ont participé de façon exemplaire à diverses organisations telles que : ambulancier Saint-Jean, directeur de l'O.T.J. marguillier, échevin, le Comité de liturgie, le Comité de pastorale de paroisse, membre du groupe des fermières et bénévole à la bibliothèque municipale. Plusieurs tâches qu'ils ont accomplies avec fiabilité et dans lesquelles ils ont investi beaucoup d'énergie.

Les loisirs occupent une place importante dans leur vie; la chasse et la pêche a longtemps intéressé Marcel. Son épouse, Monique, préfère la marche et le ski; sans oublier, bien sûr, le camping lorsqu'arrivent les beaux jours.

Marcel et Monique et leurs deux enfants sont des gens travailleurs des personnes énergiques, bref, des gens disponibles et fort sympathiques, qu'il nous fait toujours plaisir de rencontrer.

## Famille Thuribe Potvin

Thuribe Potvin fils de Joseph Potvin et de Céline Potvin est né le 23 mars 1892.



Il a fait ses études à Saint-Hyacinthe comme fromager. Plus tard, il exploite sa propre fromagerie à Saint-Germain.

Le 23 novembre 1921 il a épousé Maria-Léda Laplante fille de Omer Laplante et Edith Parent, d'où la naissance de quatre filles et trois garçons.

Lors du feu qui a détruit une partie du village en 1925 tous leurs biens ont brûlé.

Pendant plusieurs années il a été sacristain à l'église de sa paroisse.

Décédé le 28 novembre 1955, à l'âge de 63 ans, il reste dans notre mémoire.

## Hommage à M. Ernest Rankin

Ci-inclus un article que j'ai trouvé, relatant les débuts du Manoir Rankin mais il me manque d'autres informations.

Car moi, ce que je connais du Manoir Rankin c'est quand j'étais jeune vers les années 1950. M. Ernest Rankin, Notaire, M. le docteur Rankin, le major Rankin qui venaient directement d'Angleterre passer des étés avec ses 2 oncles ainsi que leur cousine Mlle Tair.

Mon père M. Rosaire Tardif était l'homme de confiance de la famille Rankin. Le printemps avant que les Rankin arrivent pour l'été il fallait couper l'herbe autour du château, faire les réparations nécessaires, peindre, faire le grand-ménage. Après, mon père et moi allions les chercher à la gare de Saint-Pascal car ils n'avaient pas d'auto. Ils étaient toujours très heureux de venir passer l'été à Pointe-Sèche dans leur manoir.

L'été nous faisons toujours un gros feu de camp près du Quai de roches au bord du fleuve. M. Ernest Rankin jouait de la Mandoline autour du feu, c'était très beau et on avait beaucoup de plaisir. Les voisins venaient faire leur tour.





Vers les années 1958, le docteur Rankin est décédé mais le reste de la famille a continué à venir passer l'été. Quand mon père a tombé malade, j'ai pris la relève et c'est moi qui surveillait le manoir et ses bâtiments, coupait le bois tombé durant l'hiver. Vers les années 1968, M. Ernest Rankin était très âgé et malade et ne pouvait plus venir à Saint-Germain pas plus que son neveu de l'Angleterre, alors le reste de la famille n'étant pas intéressé au manoir ils ont décidé de le vendre et c'est M. Michel Richard de Kamouraska qui l'a acheté. Aujourd'hui il appartient à M. Saint-Hilaire.

*Théo Tardif*

---

## Famille d'Elzéard Richard

Elzéard Richard est né à Saint-Pascal le 14 décembre 1890, fils de Thomas Richard et de Céline Desjardins. Le 6 mars 1916, il épouse Marie-Anne Lajoie de Kamouraska. Après son mariage Elzéard est allé travailler à Lorraine au New-Hampshire comme journalier. Quelques temps après, celui-ci achète une terre située au Rang-des-côtes à Saint-Germain et durant la période hivernale, il bûchait du bois. Par la suite, Elzéard vend sa terre et décide d'exercer le métier de pêcheur. A l'automne de chaque année, il tendait des pêches à anguilles. Entre cela, il a été cantonnier et il a fini ses jours à Saint-Germain. Elzéard et Marie-Anne ont eu une belle famille de douze enfants dont neuf vivants. Cinq garçons et quatre filles.

- Gertrude (Elias Savage). Mariés le 22 avril 1950. Ils donnent naissance à un enfant. Ils ont également un petit-enfant.
- Maurice (Suzanne Bérubé). Mariés le 14 juillet 1948. Ils donnent naissance à six enfants dont deux vivants. Ils ont également quatre petits-enfants.



- Marie-Paule (Roger-Louis XVI). Mariés le 2 juillet 1949. Ils donnent naissance à quatre enfants. Ils ont également quatre petits-enfants.
- Raymond (Yvonne Bilodeau). Mariés le 10 janvier 1947. Ils donnent naissance à un enfant. Ils ont également un petit-enfant.
- Albert (Ghislaine Lemieux). Mariés le 30 juillet 1955. Ils donnent naissance à quatre enfants. Ils ont également huit petits-enfants.
- Roger (Yvette Jalbert). Mariés le 15 avril 1963. Ils donnent naissance à deux enfants.- Colette (Marcel Bouchard). Mariés le 28 juillet 1956. Ils donnent naissance à cinq enfants. Ils ont également six petits-enfants.
- Denise (Benoit Bérubé). Mariés le 9 juillet 1955. Ils donnent naissance à six enfants. Ils ont également six petits-enfants.
- Claude (Suzanne Brodeur). Mariés le 7 septembre 1964. Ils donnent naissance à deux enfants. Ils ont également deux petits-enfants.

## Gilles Richard et Thérèse Lévesque



Un nom rare à Saint-Germain "Richard". En effet, je suis le deuxième garçon de Maurice Richard et de Suzanne Bérubé. Je suis né à Saint-Germain et malgré mes départs, j'y demeure encore. Je me suis marié le quatorze juillet 1973 à Thérèse Lévesque, fille de Guy Lévesque et de Lucille Tardif de Saint-Germain. Au début de mon

mariage, j'ai travaillé dans le secteur minier en Abitibi pendant huit ans. C'est d'ailleurs là qu'est né, le quatre mars 1976, Carl, notre premier garçon.

Je suis revenu à Saint-Germain, par la suite et je me suis logé une maison dans le rang Mississippi, j'y habite depuis 1980. C'est le neuf septembre 1979, qu'est né notre deuxième garçon, Martin, on était bien content d'avoir un autre garçon. J'exploite six pêches à anguilles que j'ai acquises au fil des dernières années. J'en possède trois à Saint-Germain même, tandis que les autres sont situées aux alentours; ce qui donne de l'emploi à plusieurs hommes de la place. Comme la pêche est une occupation saisonnière, l'hiver je travaille pour un contracteur de chemins. Dans mes temps libres, je fais de la motoneige en famille, les sentiers sont tellement beaux et on peut couvrir de grandes distances en peu de temps. Je suis fier d'habiter la plus petite paroisse du comté, il y fait bon vivre et nous y sommes très heureux.

## Maurice Richard et Suzanne Bérubé

Maurice Richard garçon de Elzéard Richard et de Marie-Anna Lajoie, né à Saint-Germain le 12 novembre 1920. Il est l'aîné de douze frères et soeurs. J'ai fait mes études à la petite école du village, études pas très longues puisque ma quatrième année terminée, il fallait que je pense à gagner un peu d'argent. J'ai travaillé chez des cultivateurs et l'hiver je travaillais sur le lot à bois avec mon père. A l'âge de quatorze ans, je me suis engagé à Saint-Pamphile pour le frère de Monsieur le curé Leclerc, le plus gros cultivateur de la place. Je suis resté là deux ans puisque après Monsieur Leclerc est décédé et la terre fut vendue.



J'avais alors 16 ans, j'ai décidé d'aller sur la Côte-Nord travailler dans les chantiers, mais le printemps arrivé je me suis engagé pour la compagnie Price au Lac Saint-Jean. Il faisait des barrages et je travaillais sur un "bulldozer". J'étais heureux là car dans l'été suivant on venait travailler à Saint-Alexandre. Mon patron m'a averti qu'après avoir réussi à m'exempter de l'armée deux fois, il n'était plus capable de m'employer, j'avais 22 ans. J'ai fait du service militaire jusqu'à ce que la guerre se termine. De retour à Saint-Germain je me suis acheté un camion. Faisant du camionnage pour les cultivateurs, je voyais Suzanne de temps en temps tout en voyageant. Nous avons décidé de nous marier en 1948. Nous avons eu six enfants, dont deux vivants : Christian, marié à Lise Soucy nous ont donné deux petits-fils : Daniel et Dominic, vivant à Kamouraska. Gilles, marié à Thérèse

Lévesque, nous donna aussi deux petits-fils, Carl et Martin, vivant à Saint-Germain, tout près de nous.

J'ai été propriétaire d'un garage à Saint-Germain, je faisais un peu de mécanique et vendais des pièces usagées et un peu de gazoline, la route transcanadienne ayant changé j'ai vendu mon garage. J'ai travaillé à la voirie et dans les chantiers. A 65 ans j'ai pris ma retraite, j'aimais relaxer dans le bois, tranquille au grand air. Comme passe-temps j'ai fait beaucoup de trappage d'animaux à fourrure. J'aimais beaucoup la pêche, la chasse à la T.V. Tout ce qui s'appelle sport m'intéresse beaucoup. Nous aimons vivre à Saint-Germain. Heureux d'être avec les nôtres dans notre petite patrie.

## Narcisse Richard et Isabelle Beaulieu



Narcisse Richard a épousé Isabelle Beaulieu le 27 octobre 1945. Naissent de ce mariage six enfants : Nicole, Odette, Gaston, Vital, Daniel, Johanne. Il est décédé le 25 février 1966.

Son épouse s'est remariée le 6 août 1983 à Louis-Philippe Chénard de Saint-Joseph.

Il a acheté le bien paternel en 1940 et a cultivé les pommes de terre. La maison paternelle a été construite en 1919.

## Famille de André Rivard

André est le benjamin d'une grande famille de dix enfants. Ses parents: Alphonse Rivard et Alvine Charest, cultivateurs furent de vaillants bâtisseurs de notre paroisse centenaire.



Il passe son enfance et sa jeunesse dans sa paroisse natale. Le 25 octobre 1939, il épouse Germaine Charest, fille de Auguste Charest et de Dolorès Beaulieu de la même paroisse. Après leur mariage, comme l'ouvrage était rare dans les environs, ils déménagèrent à Rimouski, là où André avait un emploi disponible. Durant cette période naquirent deux enfants qui furent appelés trop vite auprès du Père, Gaston décédé dans un accident et un petit bébé décédé à la naissance. Quelques années après ils sont revenus à leur paroisse natale, ils se sont installés dans la maison paternelle au 2e rang et ont gardé avec eux, comme c'était la coutume leurs vieux parents, Auguste et Alvine Charest. La famille s'agrandit de quatre autres enfants : Denis - Denise - Charlotte - Bruno. André fut cheminôt pour le Canadien National. Vers les années 59 - 60 la famille a déménagé à Montréal, afin de permettre un emploi plus valorisant et prolonger l'instruction des enfants. Les enfants, devenus grands, se sont mariés et tous habitent à Montréal. Depuis huit ans, André et Germaine sont revenus dans leur maison familiale. Quand on aime la tranquillité, l'espace et l'air pur de la campagne, on revient toujours où notre coeur a ses racines...

## Robert et Colette Soucy



Natif de Kamouraska et fils d'agriculteur, déjà très jeune, j'aidais mon père à la ferme. A l'âge de 18 ans, comme plusieurs jeunes, j'ai voulu voir ailleurs et je suis parti travailler en Abitibi comme bûcheron pour 3 ans. C'est là que j'ai rencontré Colette qui est devenue mon épouse. De cette union sont nées trois filles : Chantal, Johanne et Mélanie. La terre achetée de mon père en 1973, est aujourd'hui devenue, suite à l'achat de deux fermes avoisinantes, une entreprise agricole prospère. Avec mon épouse, nous formons une société depuis maintenant 4 ans; ferme Roberco Enr. Cette expansion fut possible grâce à l'aide et au soutien de ma

famille. Avec une vie familiale agréable et des journées de travail bien organisées, je trouve quand même le temps pour m'occuper à différents organismes : comme directeur et membre de l'exécutif de la Société d'agriculture du comté de Kamouraska, président du club de Moto-neige ainsi que président du Ccomité du centenaire de ma paroisse.

## Honoré et Jeanne d'Arc Saint-Pierre

Honoré Saint-Pierre est né à Saint-Germain alors que Jeanne d'Arc Dionne est née à Rivière-du-Loup. De ce mariage en 1940, cinq enfants sont nés. Malheureusement, deux d'entre eux sont décédés.



Au début du mariage, ils se sont installés à Saint-André et y sont demeurés 5 ans. Par la suite, ils sont déménagés au village de Saint-Germain. Pendant cette période, Honoré a travaillé comme journalier à Saint-Pascal et quelques années en Abitibi.

En 1950, ils ont acheté la ferme de M. Alphonse Michaud, au rang des Côtes, ferme qu'il a exploitée jusqu'à sa retraite. N'ayant jamais travaillé à l'extérieur Jeanne d'Arc a toujours secondé son mari aux travaux de la ferme, en plus de vaquer aux travaux ménagers, de jardiner ses fleurs et, en saison, entretenir un jardin potager pour faire des provisions pour l'hiver.

Ils habitent maintenant la Résidence Saint-Louis de Kamouraska depuis 1988. Les principales occupations de Honoré sont de nature sportive. En effet, il est un adepte de la marche en hiver et de la bicyclette en été: avec cette dernière il fait en moyenne 10 km par jour. Jeanne d'Arc quant à elle s'occupe à divers travaux manuels et à la lecture.



## Famille de Liguori Saint-Pierre et de Joséphine Boucher



C'est d'abord le 8e fils, Louis, né en 1879, marié en 1906, qui devait prendre la relève sur le bien paternel. Mais très tôt, il se désiste et reprend le chemin de Saint-André. Il se fait tard pour grand-père Michel, il a bien près de 75 ans. Alors il se tourne vers Rivière-du-Loup où demeure le 6e fils, Liguori et va le supplier de venir relever le défi. La surprise est grande, immense chez le jeune couple qui hésite, consulte, accepte enfin. La petite famille, car il y a un "petit Liguori" d'environ 2 ans, remontera la route vers l'ouest où le destin les conduit.

Au lieu de travailler à l'usine de meubles, Liguori travaillera la terre et trimera dur pour élever les 12 autres enfants qui naîtront à Saint-Germain de Kamouraska. Aujourd'hui 11 des 13 enfants sont vivants : Albert est décédé en 1983 et Blandine en 1991. Intelligent, clairvoyant, il s'implique dans les affaires municipales. Il tient au bon entretien des chemins et des routes, il conteste la fermeture et obtient la réouverture de la route du Petit-Sault.

Comme commissaire d'écoles, il veille au bon fonctionnement des écoles et s'objecte, une bonne fois à la fermeture de l'école du Mississippi. Travailleur infatigable, sensible, aimant, très hospitalier, c'est un accueil chaleureux qu'il réservait aux visiteurs de la maison.

Liguori fut trop tôt ravi à l'affection des siens.

## Famille Louis Saint-Pierre

Louis Saint-Pierre, "Gros-Louis", comme on se plaisait à l'appeler, est né le 12 juin 1914, dans la dernière maison de Saint-Germain du rang du Mississippi. Sixième de la "grosse famille" de treize enfants de Joséphine Boucher (native de Saint-Philippe-de-Néri) et de Liguori, déjà installés sur la terre paternelle.



Très jeune, Louis et quelques-uns de ses huit frères doivent prendre en main la

ferme paternelle, puisque Liguori meurt prématurément d'une pneumonie en 1932. Ca ne fait pas peur à Louis, qui s'y donne corps et âme. Ce n'est un secret pour personne, Louis est un "gros travaillant". Il trime dur du matin jusqu'au soir et ne voit pas le temps passer. Il en oublie même son état

de "garçon prolongé". Sur les conseils de son frère Joseph, il accepte en 1947, de rencontrer Gilberte Sirois, une "maîtresse d'école" de Saint-Alexandre, déterminée et pleine d'énergie et qui n'a pas peur non plus des longues journées de labeur. Après de brèves fréquentations, ils convolent en "justes noces" le 8 novembre 1947. Gilberte et Louis partagent la maison paternelle avec Joséphine Boucher jusqu'à son inhumation au cimetière paroissial en novembre 1966.

Le vie sur la terre n'a pas toujours été facile. Il fallait sans cesse composer avec une tierce personne adulte dans la maison; se questionner face à l'avenir sur cette terre dont les entrailles s'assèchent petit à petit; évaluer le bien fondé d'agrandir, de moderniser, de se mécaniser, d'investir; extrapoler sur la possibilité d'une relève sérieuse; résister aux pressions toujours grandissantes du reste de la famille qui rêve d'un exode vers la ville. Louis tient bon ! Il refuse année après année de sacrifier le bien paternel. Mais en septembre 1968, c'est l'assaut final. De guerre lasse, il cède à la détermination du reste de la famille qui est envoûtée par l'attrait de la ville : ses services, ses loisirs, ses facilités, ses promesses; bref, une vie tellement plus trépidante que dans le "fond du rang" Mississipi.

La famille de Louis Saint-Pierre déménage donc à La Pocatière le 2 septembre 1968. C'est le coeur gros que Louis jette un dernier regard sur la terre qui l'a façonné et qu'il a aimée de tout son coeur. Cependant, la ville a tenu ses promesses. Louis y a toujours trouvé des "petites jobs". Faut dire qu'il n'a pas été difficile ! Il a fait un peu de tout, payé "pas cher". Mais peu importe ! Il a pu continuer de faire vivre sa famille "honorablement" et "faire instruire" ses cinq enfants tous baptisés à Saint-Germain. Jacques, l'aîné, né en 1949, est marié à Jeanne-d'Arc Ouellet (native de La Pocatière), depuis 1977. Il est père de deux enfants Jérôme et Marie-Christine, âgés de 13 et 10 ans. Il est modeleur chez Daishowa (l'ancienne REED), depuis 1974. Ils viennent d'emménager dans une maison toute neuve à Québec.

Louise, née en 1951, est mariée à Gérard Massé (natif de Mont-Carmel), depuis 1973. Ils ont quatre enfants : Edith, Etienne, Justin et Didier, âgés de 15, 12, 11 et 10 ans. Tous les deux enseignent depuis plus de 20 ans au Collège de Sainte-Anne-de-La-Pocatière. Ils demeurent sur la route de La Seigneurie, à Saint-Roch-des-Aulnaies.

Françoise, née en 1953, a épousé Gilles Gagnon (natif de Saint-Gabriel de Rimouski), en 1972. Elle est mère de trois garçons : Frédéric, Robin, Norbert, âgés de 17, 15 et 14 ans. Elle a le plaisir de vous accueillir au comptoir Sears de La Pocatière. Elle réside à La Pocatière dans un appartement coquet où elle vient d'emménager.

Martine, née en 1959, a épousé Yves Colpaert (immigrant belge au Québec), en 1977. Ils eurent au Québec deux fils : Julien et Vincent, âgés maintenant de 13 et 11 ans. La petite famille quitte le pays en 1984 pour l'Espagne. Martine revient à La Pocatière en 1988 et occupe différentes fonctions, dont distribuer le courrier de sa Majesté. Elle s'implique auprès des jeunes. Elle dirige cet été, avec brio, une équipe de baseball mineur. Ses fils demeurent en partie en France, en Espagne et au Québec; quels globe-trotters ! Martine, pour sa part, vit maintenant avec Jacques Bernier (natif de La Pocatière), dans le "haut" de Sainte-Anne.

Marc, "le petit dernier", né en 1963, prolonge son célibat. Il fait d'abord des études en technique physique, puis en technique électronique. Il occupe différents emplois dans ce domaine, ce qui l'amène à Montréal en 1983, à la Société Radio-Canada. Mais Marc aime plus que tout les Arts. Il se réinscrit donc à l'Université de Montréal à un "bacc" en cinématographie avec mineure en arts plastiques. Il réalise avec une copine un court métrage : "Mal de Blocs", qui se rend jusqu'au festival des films du monde à Cannes en 1991. Son engouement pour le cinéma le poursuit. Il réalise un autre court métrage : Rabel. Présentement, il travaille simultanément à la réali-

sation de deux longs métrages et dans une petite entreprise de graphisme informatisé de Montréal. Qui sait ? Saint-Germain a peut-être mis au monde un second Gilles Carle. Louis Saint-Pierre n'oublie pas et n'oubliera jamais ses racines. Combien de fois remémore-t-il les soirées du Conseil avec son bon ami "Joseph à Louis" Beaulieu; les séances des commissaires après la messe, présidées par "Jos" Dionne; les soirées du hockey télévisées chez "Georgeo" Tardif; les dimanches au soir animés par les visites de "Ly-sée" Sirois; les deux années où Gilberte enseigne aux enfants du rang dans la "grande salle" de la maison ancestrale; les longues marches en solitaire dans la route à "Rinkin"; les après-midi de chasse au "nord chez Polythe"; la cueillette des bleuets sur le haut de la terre, "proche de La Pinière".

Je crois sincèrement que chacun des membres de la famille Saint-Pierre a apporté avec lui, en quittant sa patrie, une multitude de bons souvenirs et quelques moins bons, bien sûr, mais surtout la simplicité, la chaleur, la générosité des gens de Saint-Germain, ces gens de chez-nous si accueillants, lorsqu'on veut bien les apprivoiser !.

*Louise Saint-Pierre Massé*

---

## Michel Saint-Pierre et Georgianna Lévesque

Michel Saint-Pierre, fils de Joseph Placide et de Madeleine Leclerc Francoeur, né en septembre 1843, journalier domicilié à Saint-André de Kamouraska, épouse à Saint-André de Kamouraska, le 11 juillet 1859, Georgianna Lévesque, née en octobre 1843, fille de Dominique Lévesque et de Marie-Claire Pelletier, mariés le 11 août 1935 à Saint-Louis de Kamouraska. Après leur mariage, les deux époux demeureront chez les beaux-parents, et plus tard, par voie de succession, Georgianna restant l'unique héritière de ses parents, Michel deviendra propriétaire des terres Lévesque.

Ces terres n'entraient pas dans les limites prévues et fixées par la future paroisse de Saint-Germain. Ce que voyant, Michel Saint-Pierre entreprit des démarches auprès de l'Archevêché pour demander que les bornes soient posées au nord-est de sa terre joignant son voisin Pierre Michaud et du même coup l'admission de sa famille au sein de la nouvelle paroisse. Certainement bien accueillies, ces demandes, puisqu'on le voit au nombre des trois marguilliers élus lors de la première assemblée des francstenanciers, tenue le 9 juillet 1893, après l'érection canonique du 28 mars 1893.



Seize enfants sont issus du couple Lévesque Saint-Pierre. Tous virent le jour à Saint-André, mais quatre décédèrent et furent inhumés dans le cimetière de cette paroisse avant la fondation de Saint-Germain : Dominique 1861-1880, 19 ans; Bruno, 1883, 15 jours; des jumelles 1885, 2 jours. De même Germaine ne devint pas co-paroissienne de Saint-Germain, car elle convola en justes noces le 6 avril 1891, à Saint-André.

Deux garçons demeurèrent célibataires tandis que les dix autres enfants contractèrent mariage et eurent des enfants, moins deux, qui cependant, élevèrent des enfants adoptifs.

## Famille Adrien et Joseph Tardif

Adrien et son épouse Dorilda Morneau eurent 9 enfants : 3 garçons et 6 filles dont 2 filles sont toujours vivantes.



Joseph Tardif et Alexandrine Gauvin eurent 13 enfants, 11 sont encore vivants. Il fut cultivateur au Mississipi sur l'ancienne terre de M. Narcisse Richard.

Suite à la maladie d'Adrien, Joseph reprend la ferme et se marie en 1914. Dans les années 1916, Joseph achète une ferme à Sainte-Louise et y déménage.

Cette ferme appartient encore aux Tardif puisque ce sont ses petits-fils qui la cultivent. Un peu plus tard M. Adrien déménage à son tour à Saint-Louise.

Anna-Marie fille d'Adrien revint au presbytère à titre de ménagère pour l'abbé Rolland Michaud durant quelques années.

*Les enfants de Joseph Tardif*

## Auguste Tardif et Rachel

Je suis né à Saint-Germain le 9 juillet 1927 du mariage de Georges Tardif et Marie Lavoie. J'ai travaillé à la construction du barrage de Labrieville et par la suite j'ai été journalier pour le Canadien National pendant 10 ans. De mon premier mariage est née une fille Josée et, quelques années plus tard, mon épouse Pierrette décédait après une longue maladie.

Je me suis remarié à Rachel Thériault le 26 juillet 1984. Je demeure toujours à Saint-Germain dans la maison achetée de mes parents. Je suis maintenant à ma retraite.

## Famille Elphège Tardif

Elphège Tardif fils de Philémon Tardif et de Dina Laplante est né en 1892, il prit la relève paternelle, comme cultivateur. En 1919, il épousa Alma Gagné, de cette union naquirent douze enfants, dont six sont encore vivants. Toute leur vie fut de dévouement, de sacrifices et de travail, pour subvenir aux besoins de la famille, il y eut de la pluie, du soleil et beaucoup d'amour.

C'est dans les années cinquante que Ferdinand reprit la terre. Quand on repense au temps de notre jeunesse c'est avec un peu de nostalgie, il faisait bon vivre dans ce coin tranquille, entouré de bons vivants, nos voi-





sins, avec de l'espace, de l'air pur et la belle vue sur le fleuve. On a moins le goût d'y retourner aujourd'hui à cause de la transformation de la maison qui a perdu de son cachet d'antan.

*Marie-Ange Tardif.*

## Marcel Tardif et Albertine Tremblay



Le premier Tardif à venir s'installer dans le rang Mississippi fut Charles Tardif au début des années 1700. Plusieurs autres générations y ont succédé dont Alphonse Tardif marié à Amélie Deschênes qui demeurait lui aussi dans le rang Missis-

sipi appelé 1er rang dans le temps, et père de Marcel. Celui-ci y passe son jeune temps et après avoir travaillé quelques années à l'extérieur il achète la terre paternelle.

Il se maria en 1942 à Albertine Tremblay et eut 6 enfants : Jean-Claude, René, Gabrielle, Nicole, Alain et Carole. Tous sont mariés et demeurent à l'extérieur. Marcel était cultivateur et menuisier à ses heures tandis que Albertine s'occupait des enfants et remplaçait à l'occasion des professeurs car elle possède un diplôme d'enseignante.

Marcel et Albertine sont à leur retraite et demeurent toujours dans leur belle maison plus que centenaire et ont fêté leur 50e anniversaire de mariage en 1992. L'association des Tardif compte bien revenir visiter leur coin de pays, où leurs ancêtres ont demeuré, dans le courant de l'été 1993.

## Rosaire Tardif et Alice Charest

Je suis originaire de Saint-Joseph, par la suite je suis déménagée à Sainte-Hélène et c'est d'ailleurs là que je me suis mariée à l'âge de 21 ans. J'ai demeuré quelques années à Détroit car mon mari travaillait dans l'usine Ford.



Les circonstances de notre retour s'expliquent ainsi: mon époux a rencontré M. Wilfrid Bouchard et ils se sont entendus pour l'achat du Restaurant et Motel du Repos situé sur la route 132 entre Saint-Germain et Saint-André, communément appelé Pointe-Sèche. Nous avons opéré ce commerce pendant 37 années. On a eu 2 enfants d'abord Théodule né le 15 mai 1942; par la suite nous avons gardé une petite fille handicapée de l'âge de 16 mois jusqu'à l'âge de 6 ans; après, sa mère est venue réclamer son enfant qui s'appelait Gertrude Gagnon. Nous avons aussi adopté Micheline à l'âge de 3 mois. Elle est décédée accidentellement le 18 mai 1954 à l'âge de 12 ans et 10 mois.

J'ai perdu mon mari Rosaire Tardif le 15 avril 1965 et mon second époux Maurice Rioux au mois d'octobre 1987. Aujourd'hui j'ai 83 ans. Je suis membre de l'Âge d'or et je vais au centre de jour du foyer de Sainte-Anne de La Pocatière.

## Famille Théodule Tardif

Je suis né à Saint-Germain le 15 mai 1943, mon père était Rosaire Tardif et ma mère Alice Charest. J'avais une soeur qui s'appelait Micheline que ma mère avait adoptée à l'âge de 3 mois. Elle est décédée à l'âge de 12 ans et



10 mois, le 18 mai 1958, après avoir été heurtée par une auto alors qu'elle traversait la route juste en face du Restaurant chez-nous.

Je me suis marié le 29 juin 1963 à l'âge de 21 ans à Jacqueline Picard de La Pocatière. Nous

avons eu 3 enfants : Josiane, née le 17 décembre 1965, Marc, né le 4 décembre 1968 et Stéphane, né le 20 janvier 1970. J'ai pris la relève de papa en 1962 pour m'occuper du Restaurant car papa était malade. J'ai fait des réparations au Restaurant, cabines ainsi que l'ajout d'un terrain de Camping juste au pied de la montagne. L'été il y avait à ce moment-là beaucoup de touristes venant des Etats-Unis, d'Ontario, du Nouveau-Brunswick et du

Québec qui venaient séjourner dans mes cabines, prendre un repas à la salle à manger, s'installer sur le terrain de camping et, le soir venu, regarder le magnifique coucher de soleil qui reflétait sur l'eau du fleuve. Dans les années 68 et 69 de nouveaux tracés de route pour la future Transcanadienne arrivèrent, ce qui éloigna les touristes de la route 2 qui passait le long du fleuve, alors beaucoup de commerces ont fermé leur porte et j'étais de ceux-là. C'est alors que nous partîmes pour Brossard en banlieue de Montréal avec nos deux enfants et c'est là que naquit le dernier.

J'avais déjà un emploi qui m'attendait à Montréal car tous les hivers de 1964 à 1968 je travaillais à Montréal et je revenais à Saint-Germain le printemps pour ouvrir le commerce vers le 15 mai pour le fermer à la fête du travail. Nous demeurons toujours à Brossard et mes enfants demeurent près de nous. Trois petits enfants font notre joie : Julien - Justine - Yannick. Chaque année encore, nous nous faisons un plaisir de revenir voir notre monde à Saint-Germain.

---

## Sylvie Tessier

Je me nomme Sylvie Tessier. Je suis née à Saint-André de Kamouraska le 15 juin 1955. Mes parents sont Guy Tessier et Yvonne Dionne. Je suis l'aînée d'une famille de 9 enfants (5 frères et 3 soeurs). Pour moi, la famille c'est primordial.

Je suis secrétaire dans un bureau d'assurances générales à Rivière-du-





Loup. J'habite Saint-Germain depuis le 25 juillet 1981, soit depuis le jour de mon mariage avec Gilbert Michaud, fils de Philippe Michaud et de Juliette Bernier. Je suis une famille monoparentale depuis le départ subit de Gilbert le 30 juillet 1986. Ce triste événement changea beaucoup ma vie; heureusement, j'ai une belle petite fille qui s'appelle Amélie. Elle est née le 13 août 1985. Elle ressemble beaucoup à son père, quel beau souvenir. Elle fréquente l'école de Saint-André, adore faire du patin, du ski de fond, de la bicyclette, des pique-nique et aller à la plage. Moi mes passe-temps préférés sont : la lecture, la musique, la marche, la bicyclette, le patin, le ski de fond et la cuisine. Nous aimons beaucoup notre petit village, il fait bon y vivre et nous comptons y demeurer encore bien longtemps.

## Yvon et Céline Thériault

Céline, moi et nos deux garçons Mathieu et Tommy sommes venus nous établir à Saint-Germain au mois de juin 1986. Céline est la fille de Yvon Beaulieu et Antoinette Nadeau.

Elle a vécu une partie de son enfance à Saint-Germain. Elle a fait son cours de couture. Ces dernières années elle est catéchète. Pour ma part, j'ai étudié en électronique et je siège présentement au Conseil de la paroisse.

Nous habitons au 2<sup>e</sup> rang est, dans la maison de Joseph-Louis Beaulieu, que nous avons achetée. Je suis le fils d'Elie Thériault et Aurélie Beaulieu. Ma mère est la soeur de Joseph-Louis Beaulieu. Nous sommes ainsi la 4<sup>e</sup> génération de Beaulieu à habiter cette maison, d'où la vue du fleuve est magnifique.



## Joseph et Lorraine Veilleux

M. et Mme Veilleux avaient le goût, depuis quelques années déjà, de quitter leur ferme située à Cacouna pour acquérir un magasin général. Le désir tenace que leur rêve se concrétise a fait que le 3 juillet 1953 M. et Mme Veilleux sont venus s'établir à Saint-Germain.

Ils ont acheté le magasin général de Roméo Pelletier (en bas du village). Le commerce était plutôt petit. Alors avec la ferme conviction de réussir malgré un nombre d'enfants croissants, ils se sont aventurés dans l'agrandissement du commerce, c'est-à-dire l'achat d'un deuxième magasin qui était celui de Georges Tardif situé près de l'église.



Mme Veilleux a frôlé la mort dans un accident d'auto en 1959. C'est Monique, l'aînée des filles, qui a dû s'occuper de la famille.

Ils ont participé à la vie communautaire de la paroisse. M. Veilleux a été président de l'O.T.J. et était membre de l'ordre des Chevaliers de Colomb. Quant à

Mme Veilleux, avec son énergie débordante, elle devenait presque une confidente pour les clients qui s'attardaient au magasin, car dans le lieu public d'une petite paroisse les nouvelles vont bon train.

Le 2 avril 1988, M. et Mme Veilleux ont célébré leur 50<sup>e</sup> anniversaire de mariage. Ce fut une fête réussie et un plaisir de voir la famille et les amis réunis.

Ils demeurent maintenant à Rivière-du-Loup, mais l'on sent bien que Saint-Germain fut le centre de leur vie.

Répertoire des baptêmes,  
des mariages et des funérailles  
de la paroisse de Saint-Germain

par Richard Bossé



## Préface

A t'on plus beau souvenir que le lieu où on a été baptisé, confirmé où on a communié pour la première fois, où on a servi la messe, où on s'est marié, et où on a assisté à des funérailles de personnes chères.

L'Église de sa paroisse natale demeure toujours un monument présent dans nos coeurs où il fait bon y revenir et de s'y arrêter quelques moments.

Dans cette troisième partie de ce volume-souvenir, vous y retrouverez les familles qui ont bâti Saint-Germain depuis 1893.

Pour les naissances, c'est la date du baptême et pour les décès, celle des funérailles.

Étant natif de Saint-Germain c'était pour moi une fierté de rédiger cette partie dite généalogique qui est mon apport personnel pour notre centenaire.

Je tiens à remercier toutes les familles qui ont bien voulu collaborer à ce volume-souvenir.

Bonne lecture et Bon Centenaire.

*Richard Bossé*

# Les baptêmes

Gabrielle Bossé a saisi sur traitement de texte les noms et les dates  
qui composent cette partie, ainsi que les parties sur les mariages  
et les funérailles

- ALBERT, Joseph  
LEVASSEUR, Marie
- ARSENAULT, Stéphane  
GAGNON, Monique
- AUBÉ, Joseph  
PELLETIER, Alberta
- BEAUCHAMP, Gaétan  
MICHAUD, Nicole
- BEAULIEU, Martin  
CÔTÉ, Aglaé
- BEAULIEU, Joseph  
LAVOIE, Arthémise
- BEAULIEU, Joseph  
1er mariage à St-Germain le 1913-07-29  
LAPLANTE, Alice  
2e mariage à St-Germain le 1939-08-24  
PARENT, Alma
- BEAULIEU, Léopold  
LAPLANTE, Anna  
Mariés à St-Germain le 1945-07-18
- BEAULIEU, Pierre  
LANDRY, Louise  
Mariés à St-Alexandre le 1975-06-21
- BEAULIEU, Robert  
LANDRY, Nancy  
Mariés à St-Germain le 1988-10-08
- ALBERT, Joseph Thomas, 1897-09-03
- ARSENAULT, Anne Sophie Johanne Isabelle, 1985-01-26
- AUBÉ, Joseph Pierre Germain, 1933-08-01  
AUBÉ, Joseph Henri Claude Siméon, 1935-05-19
- BEAUCHAMP, Annie Nadia Natacha, 1976-05-09
- BEAULIEU, Charles Ferdinand, 1894-10-14  
BEAULIEU, Charles Ferdinand, 1897-07-04  
BEAULIEU, Jean Baptiste, 1899-12-27
- BEAULIEU, Noël Emile, 1915-12-04  
BEAULIEU, Gérard Lucien, 1918-05-20  
BEAULIEU, Anonyme, 1919-10-23  
BEAULIEU, Jean Léopold, 1921-05-21  
BEAULIEU, Benoit Maurice, 1924-03-20  
BEAULIEU, Thérèse Alice, 1929-08-18  
BEAULIEU, Thérèse Monique, 1931-10-29
- BEAULIEU, Jacques Réjean, 1946-09-30  
BEAULIEU, Lise Pauline, 1947-09-25  
BEAULIEU, Lucien Jean-Yves, 1949-02-24  
BEAULIEU, Marcel, 1950-05-01  
BEAULIEU, Claire Louise, 1951-05-06  
BEAULIEU, Rénald Pierre, 1952-11-16  
BEAULIEU, Benoit Noël, 1953-10-22  
BEAULIEU, Rose Lina, 1954-12-17  
BEAULIEU, Thérèse, 1958-04-10  
BEAULIEU, Robert, 1959-12-07  
BEAULIEU, Alain Daniel, 1963-06-18  
BEAULIEU, Guy Martin, 1966-05-21
- BEAULIEU, Nathalie  
BEAULIEU, Sylvain Éric, 1979-09-23
- BEAULIEU, Luc Tommy, 1988-10-09

BEAULIEU, Joseph  
 PICARD, Amanda  
 Mariés à Saint-André le 1892-12-29

BEAULIEU, Olicide  
 BOSSÉ, Anne-Marie  
 Mariés à Kamouraska le 1921-02-07

BEAULIEU, Benoît  
 CHAREST, Monique  
 Mariés à Saint-Pascal le 1952-07-02

BEAULIEU, Robin  
 LAUZIER, Lise  
 Mariés à Saint-Gabriel le 1982-06-12

BEAULIEU, Majoric  
 CHAREST, Céline  
 Mariés à Kamouraska le 1880-04-08

BEAULIEU, Alphonse  
 LÉVESQUE, Marie-Jeanne  
 Mariés à Ste-Hélène le 1929-11-13

BEAULIEU, Philippe Éméric, 1894-12-2  
 BEAULIEU, Blanche Félicité, 1896-12-07  
 BEAULIEU, Blandine Alice, 1898-05-08  
 BEAULIEU, Olicide, 1901-01-10  
 BEAULIEU, Auréa Olivine, 1903-01-24  
 BEAULIEU, Philippe Éméric, 1905-01-16  
 BEAULIEU, Auréa Marie-Jeanne, 1907-01-02

BEAULIEU, Léo  
 BEAULIEU, Adrienne Gertrude, 1924-02-24  
 BEAULIEU, Marcellin Maurice, 1925-06-14  
 BEAULIEU, Anonyme, 1926-12-10  
 BEAULIEU, Benoît Fernand, 1927-10-30  
 BEAULIEU, Janine Yvonne, 1932-05-16  
 BEAULIEU, Thérèse Aurore, 1934-10-24  
 BEAULIEU, Yvette Denise, 1937-01-17  
 BEAULIEU, Guy Raymond, 1938-11-28  
 BEAULIEU, Arthur Claude, 1941-04-22

BEAULIEU, France Andrée, 1953-04-10  
 BEAULIEU, Anne Johanne, 1954-04-23  
 BEAULIEU, Carole Sylvie, 1955-07-18  
 BEAULIEU, Aurore Sylvie, 1956-07-18  
 BEAULIEU, Robin, 1958-02-13  
 BEAULIEU, Dany, 1959-04-06  
 BEAULIEU, Martine, 1960-05-22  
 BEAULIEU, Denise Josée, 1962-07-24  
 BEAULIEU, Alcide Yvan, 1963-11-30  
 BEAULIEU, Julie Liette, 1965-10-24  
 BEAULIEU, Francis, 1968-12-01

BEAULIEU, Annie Valérie Monik, 1983-06-12  
 BEAULIEU, Pierre-Luc Guillaume Robin, 1984-07-15  
 BEAULIEU, Médora Liette Marianne, 1986-12-28  
 BEAULIEU, Julien, 1990-04-14

BEAULIEU, Alice Léontine, 1895-05-18  
 BEAULIEU, Baptiste Alphonse, 1897-05-30  
 BEAULIEU, Baptiste, 1898-09-16  
 BEAULIEU, Blanche Antoinette, 1900-08-03  
 BEAULIEU, Alphonse Louis Lucien, 1903-03-24

BEAULIEU, Alphonse Maurice, 1931-06-12  
 BEAULIEU, Thérèse Monique, 1934-04-29  
 BEAULIEU, Jean Marc, 1935-12-05  
 BEAULIEU, Mariette Janine, 1938-05-01

- BEAULIEU, Pierre  
1er mariage à Saint-André le 1877-01-15  
OUELLET, Céline  
2e mariage à St-Germain le 1900-10-09  
CHAREST, Azilda  
veuve de Léonce Bois
- BEAULIEU, Paul  
BRIAND, Mathilde  
Mariés à St-Pascal le 1887-02-15
- BEAULIEU, Joseph  
LEVASSEUR, Marie
- BEAULIEU, Alphonse  
LEVASSEUR, Emma
- BEAULIEU, Napoléon  
1er mariage à Ste-Hélène le 1913-03-31  
PELLETIER, Alice  
2e mariage à Beaumont le 1951-09-29  
LABBÉ, Élise
- BEAULIEU, Jean-Charles  
POTVIN, Bibiane  
Mariés à Saint-Germain le 1953-08-17
- BEAULIEU, Réal  
LEBEL, Monique
- BEAULIEU, Ovide Omer, 1895-05-21  
BEAULIEU, Alice Eliane, 1898-04-16
- BEAULIEU, Antoine, 1901-09-06  
BEAULIEU, Alice Céline, 1903-05-16  
BEAULIEU, Léon Gérard, 1905-08-29  
BEAULIEU, Anonyme, 1907-04-24  
BEAULIEU, Jeanne, 1908-07-21  
BEAULIEU, Yvonne Rosa, 1910-05-01  
BEAULIEU, Arthur, 1912-03-09
- BEAULIEU, Marie Bernadette, 1895-06-12
- BEAULIEU, Joseph Thomas, 1987-09-03
- BEAULIEU, Antonio Lucien, 1911-02-05  
BEAULIEU, Alice Lucienne, 1914-04-09
- BEAULIEU, Rose, 1914-04-07  
BEAULIEU, Gérard, 1915-05-11  
BEAULIEU, Antoine Robert, 1916-08-21  
BEAULIEU, Simone Victoria, 1917-11-13  
BEAULIEU, Édouard Pierre Gérard, 1919-01-31  
BEAULIEU, Irma Noëlla Gertrude, 1920-07-25  
BEAULIEU, Luc Victorin, 1921-12-14  
BEAULIEU, Marie Lucie, 1923-07-26  
BEAULIEU, Edgar Clément, 1925-02-10  
BEAULIEU, Paul-Émile, 1926-07-23  
BEAULIEU, Jean-Charles, 1928-09-30  
BEAULIEU, Laure, Thérèse, 1931-03-02  
BEAULIEU, Denise Lorraine, 1933-04-19  
BEAULIEU, Alice Yvette, 1936-01-27
- BEAULIEU, Paul-Émile Réal, 1954-07-24  
BEAULIEU, M-Rose Francine, 1955-09-13  
BEAULIEU, Patrick Daniel, 1956-11-09  
BEAULIEU, Lise Thérèse, 1958-12-13  
BEAULIEU, Anonyme, 1960-04-23  
BEAULIEU, Noëlla Yolaine, 1961-05-05  
BEAULIEU, Lucie Yvette, 1965-01-24  
BEAULIEU, Christine, 1964-01-19  
BEAULIEU, Monique Maryse, 1968-02-11
- BEAULIEU, Jean Daniel Sébastien, 1982-09-26

- BEAULIEU, Louis  
1er mariage à Ste-Hélène le 1915-02-09  
LAPLANTE, Alice  
2e mariage à St-Germain le 1956-02-04  
LAVOIE, Yvonne
- BEAULIEU, Joseph-Louis  
BEAULIEU, Lucienne  
Mariés à Sainte-Hélène le 1942-04-11
- BEAULIEU, Armand  
CHAREST, Jeanne  
Mariés à Saint-Pascal le 1957-08-29
- BEAULIEU, Jules  
LAPLANTE, Cécile  
Mariés à Ste-Hélène le 1915-11-16
- BEAULIEU, Albert  
ROBICHAUD, Aline
- BEAULIEU, Yvon  
NADEAU, Antoinette  
Mariés à Ville Dégelis le 1954-09-10
- BEAULIEU, Joseph Louis, 1916-12-13  
BEAULIEU, Cécile, 1918-06-24  
BEAULIEU, Baptiste Léon, 1920-06-23  
BEAULIEU, Aurélie, 1921-12-24  
BEAULIEU, Joseph Alfred, 1923-09-01  
BEAULIEU, Joseph Emile Alphonse, 1924-12-27  
BEAULIEU, Gérard Aurèle, 1926-05-05  
BEAULIEU, Gérard Roger, 1927-08-21  
BEAULIEU, Armand, 1928-12-11  
BEAULIEU, Marie Laure, 1930-05-10  
BEAULIEU, Auguste Maurice, 1932-05-09  
BEAULIEU, Berthe Gisèle, 1933-08-01  
BEAULIEU, Jacques Denis, 1935-02-04
- PELLETIER, Gérard
- BEAULIEU, Marjolaine, 1958-09-22  
BEAULIEU, Micheline Linda, 1964-04-21
- BEAULIEU, Yvonne Aurélie, 1916-09-22  
BEAULIEU, Olivier Jules, 1917-10-26  
BEAULIEU, Marie-Ange Lucie, 1919-01-05  
BEAULIEU, Laura Lorette, 1920-02-15  
BEAULIEU, Joseph Olivier, 1921-06-11  
BEAULIEU, Isabelle Rita, 1923-04-27  
BEAULIEU, Joseph Roméo, 1924-08-20  
BEAULIEU, Arthur Eugène, 1926-03-03  
BEAULIEU, Gérard Placide, 1927-11-04  
BEAULIEU, Albert Maurice, 1930-05-11  
BEAULIEU, Arthur Clément, 1932-04-26  
BEAULIEU, Denis, 1934-04-15  
BEAULIEU, Placide, 1936-05-23  
BEAULIEU, Hervé Alcide, 1937-11-22
- BEAULIEU, Marie-Claude Lucie, 1965-07-18  
BEAULIEU, Andrée France, 1967-01-08  
BEAULIEU, Josée Nicole, 1968-02-05
- BEAULIEU, Yvonne  
BEAULIEU, Léona  
BEAULIEU, Bernadette  
BEAULIEU, Clermont  
BEAULIEU, Céline  
BEAULIEU, André  
BEAULIEU, Mario  
BEAULIEU, Marcel  
BEAULIEU, Jeanne  
BEAULIEU, Anonyme, 1970-05-20

- BEAULIEU, Bernadette  
BEAULIEU, Clermont  
CHÉNARD, Maryse
- BEAULIEU, Marcel  
LUCKENUICK, Noëlla
- BEAULIEU, Roger  
LAPLANTE, Thérèse  
Mariés à Ville Dégelis le 1954-09-10
- BÉLANGER, Vénérand  
CHAREST, Joséphine
- BÉLANGER, Louis  
MICHAUD, Marie
- BERGERON, Michel  
CHAREST, Marjolaine
- BERNIER, Marc  
LAJOIE, Philomène
- BERNIER, François  
CHAREST, Anna  
Mariés à St-Germain le 1913-09-29
- BERNIER, Gérard  
BÉRUBÉ, Rita  
Mariés à St-Germain le 1946-09-07
- BERNIER, Mario  
BÉRUBÉ, Hélène  
Mariés à St-Germain le 1979-07-21
- BERNIER, Joram  
CHAREST, Méthilde  
Mariés à St-Germain le 1895-10-29
- BERNIER, Evariste  
ROY-DESJARDINS, Marie-Anna
- BEAULIEU, Marie-Daisy, 1985-04-06
- CHÉNARD-BEAULIEU, Maxime Sébastien, 1988-07-31
- LUCKENUICK-BEAULIEU, Anastasia, 1989-12-17
- BEAULIEU, Denise  
BEAULIEU, Marguerite  
BEAULIEU, Pauline  
BEAULIEU, Gérard  
BEAULIEU, Gérald  
BEAULIEU, Sylvie  
BEAULIEU, Guylaine
- BÉLANGER, Jean-Baptiste, 1896 09 07
- BÉLANGER, Alexis Charles-Eugène, 1905-09-19
- BERGERON, François, 1982-02-20
- BERNIER, Marie Jeanne  
BERNIER, J. Gérard, 1917-07-01  
BERNIER, Marie Anne Juliette, 1919-06-24
- BERNIER, Anonyme, 1948-02-20  
BERNIER, Jean-François, 1951-05-03  
BERNIER, Diane, 1953-05-15  
BERNIER, Joseph Mario Guy, 1955-12-11  
BERNIER, Huguette, 1958-11-09  
BERNIER, Joseph Gérard Marcel, 1962-07-29
- BERNIER, Mélanie Marie-Eve, 1982-08-15  
BERNIER, Joseph David Jean-Philippe, 1955-11-09  
BERNIER, Benoît Gérard Marc-Olivier, 1991-08-04
- BERNIER, Marie Hélène, 1896-09-07  
BERNIER, Marie Louise, 1897-06-29  
BERNIER, Joseph Elzéar, 1898-10-10
- BERNIER, Joseph Jean-Charles, 1921-04-27  
BERNIER, Thérèse Jeanne d'Arc, 1924-06-18  
BERNIER, Joseph Albert Paul, 1927-08-16



BERNIER, Martine  
LEMIRE, Pierre  
Mariés à St-Germain le 1984-06-23

BERTRAND, Xavier  
GIROUX, Dominique

BÉRUBÉ, Romuald  
PLOURDE, Georgianna  
veuve de Georges Tardif  
Mariés à St-Germain le 1900-05-15

BÉRUBÉ, Alphée  
PARADIS, Eugénie

BÉRUBÉ, Arthur  
LEVASSEUR, Juliette

BÉRUBÉ, Ernest  
CHÉNARD, Gabrielle

BÉRUBÉ, Philippe  
SIROIS, Alma  
Mariés à St-André le 1919-10-07

BÉRUBÉ, François  
LÉVESQUE, Ghislaine  
Mariés à Mont-Carmel le 1959-10-24

BÉRUBÉ, Benoît  
ALLAIRE, Jeannette  
Mariés à Québec le 1956-08-27

BERNIER-LEMIRE, Émilie Sylvie Mylène, 1983-11-26  
BERNIER-LEMIRE, Christelle Anne Sophie, 1986-03-29

BERTRAND-GIROUX, Anaïs  
BERTRAND-GIROUX, Chloé  
BERTRAND-GIROUX, Clara

BÉRUBÉ, Délina Bernadette, 1901-05-13  
BÉRUBÉ, Joseph Jules Romuald, 1902-12-14

BÉRUBÉ, Marthe Thérèse, 1907-01-22

BÉRUBÉ, Marie Rose Monique, 1928-04-05  
BÉRUBÉ, Rose Alice, 1929-03-09  
BÉRUBÉ, Joseph Paul Germain, 1930-04-28  
BÉRUBÉ, Joseph Marie Raymond, 1931-06-07  
BÉRUBÉ, Marie Louise Janine, 1933-01-24

BÉRUBÉ, Rolland Ernest, 1930-01-27  
BÉRUBÉ, Ernest Gilbert, 1931-01-01  
BÉRUBÉ, Marie Paule Jeanne d'Arc, 1932-09-27  
BÉRUBÉ, Roger Gaston, 1944-01-04

BÉRUBÉ, Rita  
BÉRUBÉ, Benoît  
BÉRUBÉ, Gérard  
BÉRUBÉ, Janette  
BÉRUBÉ, Louis  
BÉRUBÉ, Jean-Marc, 1930-07-14  
BÉRUBÉ, Joseph François, 1932-06-23

BÉRUBÉ, Marguerite Johanne, 1960-10-23  
BÉRUBÉ, Marie Janette Nicole, 1962-04-02  
BÉRUBÉ, Marie Aline, 1964-04-12  
BÉRUBÉ, Joseph Réal, 1966-01-11  
BÉRUBÉ, Marie Denise Claudette, 1967-06-04  
BÉRUBÉ, Joseph Alain Claude, 1968-07-14  
BÉRUBÉ, Joseph Martin Stéphane, 1976-06-25  
BÉRUBÉ, Marie Chantal, 1973-11-18

BÉRUBÉ, Louis

BÉRUBÉ, Pierre  
LAJOIE, Bernadette  
Mariés à Kamouraska le 1925-01-07

BÉRUBÉ, Rolland  
BOUCHER, Denise

BÉRUBÉ, Benoît  
RICHARD, Denise  
Mariés à St-Germain le 1955-07-09

BÉRUBÉ, Joseph  
BEAULIEU, Cécile  
Mariés à St-Germain le 1943-07-07

BÉRUBÉ, Marcel  
LAPLANTE, Michelle  
Mariés à St-Germain le 1982-03-22

BÉRUBÉ, Réjean  
DORAIS, Ginette

BÉRUBÉ, Irénée  
LAPLANTE, Lucie  
Mariés à St-Germain le 1938-07-23

BOSSÉ, Jean  
DESJARDINS, Victoria

BÉRUBÉ, Crescence  
BÉRUBÉ, Suzanne  
BÉRUBÉ, Gaétan  
BÉRUBÉ, Benoît  
BÉRUBÉ, Gemma  
BÉRUBÉ, Ghislaine  
BÉRUBÉ, Réal  
BÉRUBÉ, Rolland Jean-Hugues, 1940-04-02  
BÉRUBÉ, Paul-Émile Marcel, 1942-01-02  
BÉRUBÉ, Yvonne Colombe, 1944-05-25

BÉRUBÉ, Marie Brigitte, 1964-11-11

BÉRUBÉ, Pierre Benoît, 1956-04-15  
BÉRUBÉ, Marie Denise Hélène, 1959-03-28  
BÉRUBÉ, Marie Linda, 1963-03-03  
BÉRUBÉ, Marie Martine Josée, 1964-11-29  
BÉRUBÉ, Joseph Marc-André, 1968-05-05  
BÉRUBÉ, Marie Caroline, 1972-04-29

BÉRUBÉ, Denis  
BÉRUBÉ, Odette  
BÉRUBÉ, Marcel Adrien, 1949-11-10  
BÉRUBÉ, Léo Adrien, 1951-02-02  
BÉRUBÉ, Alain Guy, 1954-11-04  
BÉRUBÉ, René Réjean, 1956-05-22  
BÉRUBÉ, Armande Monique, 1958-03-15

BÉRUBÉ-LAPLANTE, Marie-Hélène, 1983-12-26

BÉRUBÉ, Alexandre, 1983-12-15  
BÉRUBÉ, Sarah, 1988-10-04

BOSSÉ, Joseph Gaudiose, 1893-10-24

BOSSÉ, Xavier  
 LEVESQUE, Antoinette  
 Mariés à St-Germain le 1914-01-20

BOSSÉ, Georges  
 LÉVESQUE, Marie

BOSSÉ, Jean-Paul  
 PELLETIER, Gabrielle  
 Mariés à Kamouraska le 1956-12-26

BOUCHARD, Wilfrid  
 OUELLET, Alice  
 Mariés à St-André le 1931-10-28

BOUCHARD, Wilfrid Jr  
 DESCHENES, Françoise  
 Mariés à Ste-Hélène le 1958-08-16

BOUCHARD, Jean-Baptiste  
 LABRIE, Léona  
 Mariés à Ste-Hélène le 1936-10-10

BOUCHARD, Roméo  
 POTVIN, Monique  
 LUTHI, Sonja  
 VANDAL, Esther

BOSSÉ, Lucille Ursule Véronique, 1914-11-07  
 BOSSÉ, Marie-Paule, 1916-10-04  
 BOSSÉ, Marie Aurore Marthe, 1918-03-18  
 BOSSÉ, Joseph Auguste, 1920-01-15  
 BOSSÉ, Marie Anne Marcelle, 1921-03-13  
 BOSSÉ, Marie Claire Lumina, 1923-03-11  
 BOSSÉ, Gertrude Françoise, 1924-06-11  
 BOSSÉ, Marie Rose Germaine, 1926-05-24  
 BOSSÉ, Thérèse Éva, 1927-10-18  
 BOSSÉ, Carmelle, 1930-02-27  
 BOSSÉ, Siméon Louis-Georges, 1931-03-15  
 BOSSÉ, Alfrédine Georgette, 1932-06-26  
 BOSSÉ, Siméon, 1934-02-01

BOSSÉ, Germain Maurice, 1922-03-06

BOSSÉ, Jean-Paul Richard, 1959-03-15  
 BOSSÉ, Marie Guylaine Danièle, 1961-10-08  
 BOSSÉ, Joseph Stéphane Bernard, 1963-09-21

BOUCHARD, Josette Annette, 1932-09-15  
 BOUCHARD, Marie Bernadette, 1933-10-22  
 BOUCHARD, Marie Yvette, 1935-05-14  
 BOUCHARD, André Wilfrid, 1937-04-16  
 BOUCHARD, Marie Rose Colette, 1938-08-28  
 BOUCHARD, Joseph Jacques Rosaire, 1940-10-22  
 BOUCHARD, Claudette Antoinette, 1943-01-17  
 BOUCHARD, Alphonse Claude, 1944-04-28  
 BOUCHARD, Jean-Paul Richard, 1946-03-20  
 BOUCHARD, Georgette Thérèse, 1947-09-14  
 BOUCHARD, Yvon Pierre, 1950-05-11

BOUCHARD, Armand Germain, 1959-05-27

BOUCHARD, Monique  
 BOUCHARD, Irène  
 BOUCHARD, Robert  
 BOUCHARD, Thérèse  
 BOUCHARD, Roger  
 BOUCHARD, Francine  
 BOUCHARD, Pauline, 1954-04-20

BOUCHARD, Géronimo, 1978-08-08

BOUCHARD, Évolène, 1986-04-12

BOUCHER, Florian  
 OUELLET, Emma  
 Mariés à St-Pascal le 1890-09-22

BOUCHER, Téléspore  
 LÈVESQUE, Céline  
 Mariés à Rivière-Ouelle le 1898-07-11

BRIAND, Pierre  
 DIONNE, Philomène  
 Mariés à Kamouraska le 1878-05-07

BRIAND, Joseph  
 LÈVESQUE, Léontine

BRIAND, Joseph  
 LANGELIER, Marie  
 Mariés à St-Pascal le 1899-02-06

BRIAND, Lionel  
 LÈVESQUE, Noëlla  
 Mariés à St-Germain le 1953-06-24

BRIAND, Viateur  
 GAMACHE, Brigitte

BOUCHER, Charles-Édouard, 1895-10-15

BOUCHER, Marie Blanche Rose Anna, 1900-08-06  
 BOUCHER, Joseph Téléspore Lionel, 1901-11-22  
 BOUCHER, Joseph Téléspore Jean, 1903-01-21  
 BOUCHER, Marie Anna Èva, 1904-02-07  
 BOUCHER, Marie Laura, 1905-08-26  
 BOUCHER, Berthe Cécile Antoinette, 1906-09-25  
 BOUCHER, Rose Anna Ernestine, 1908-06-26  
 BOUCHER, Joseph Louis Roméo, 1909-09-19  
 BOUCHER, Cécile Germaine, 1910-08-26  
 BOUCHER, Joseph Ernest, 1912-04-12  
 BOUCHER, Marie Annette Irma, 1914-01-10  
 BOUCHER, Marie Céline, 1917-01-04

BRIAND, Joseph François Marcel, 1896-01-05

BRIAND, Marie Louise Cécile, 1904-08-22  
 BRIAND, Marie Jeanne Alice, 1905-09-24  
 BRIAND, Ida Germaine, 1907-09-11  
 BRIAND, Berthe Louisiana, 1908-11-16  
 BRIAND, Joseph Lucien, 1910-06-22  
 BRIAND, Joseph Charles Eugène, 1911-09-06  
 BRIAND, Joseph Camille Arthur, 1913-04-17  
 BRIAND, Marie Annette Carméla, 1915-03-21  
 BRIAND, Anonyme, 1916-03-06  
 BRIAND, Grégoire Lionel, 1917-03-13  
 BRIAND, Lucienne Henriette, 1919-05-09  
 BRIAND, Joseph Charles Eugène, 1922-02-06  
 BRIAND, Louis Lionel, 1924-04-01  
 BRIAND, Marie Carmelle Florence, 1926-07-01

BRIAND, Marie France Carole, 1954-04-14  
 BRIAND, Anonyme, 1955-03-07  
 BRIAND, Lionel Rolland, 1956-07-22  
 BRIAND, Auguste Viateur, 1957-07-28  
 BRIAND, Guylaine, 1962-01-23  
 BRIAND, Marie Lise, 1964-1-11  
 BRIAND, Marie Esther, 1965-05-30  
 BRIAND, Marie Maryse, 1966-12-26  
 BRIAND, Joseph François, 1981-03-01

- BRIAND, Guylaine  
COULOMBE, Jean-Simon
- BRIAND, Alphonse  
PARADIS, Clara  
Mariés à Kamouraska le 1931-01-07
- BRIAND, Arthur  
DRAPEAU, Irène  
Mariés à Kamouraska le 1938-08-31
- CASTONGUAY, Louis-Marie  
L'ITALIEN, Joséphine
- CASTONGUAY, Pierre  
LAPLANTE, Anna
- CASTONGUAY, Jean  
RIOUX, Alice
- CASTONGUAY, Adélar  
BÉRUBÉ, Bernadette
- CASTONGUAY, Léo  
PARENT, Monique  
Mariés à St-Germain le 1948-12-29
- CHAMBERLAND, Polydore  
PARADIS, Claudia  
Mariés à Kamouraska le 1894-01-22
- CHAREST, Jean  
THÉRIAULT, Angèle  
Mariés à St-Pascal le 1849-01-16
- CHAREST, Cléopha  
OUELLET, Malvina  
Mariés à Kamouraska le 1879-01-21
- BRIAND-COULOMBE, Joseph Carl Tommy, 1986-08-09
- BRIAND, Joseph Jean Baptiste, 1932-09-02  
BRIAND, Georges Henri, 1934-05-13  
BRIAND, Thérèse Suzanne, 1935-07-01  
BRIAND, Albert Maurice, 1936-09-15  
BRIAND, Anonyme, 1938-12-14  
BRIAND, Irma Lucille, 1940-04-02  
BRIAND, Alfred Raymond, 1941-08-21  
BRIAND, Louise Gisèle, 1943-07-21  
BRIAND, Marie Rose Liette, 1944-09-22  
BRIAND, Anonyme, 1947-03-01  
BRIAND, Isabelle Aline, 1948-04-21  
BRIAND, Marie Danielle, 1953-04-10
- BRIAND, Joseph Auguste Claude, 1940-02-25
- CASTONGUAY, Marie Clara Joséphine, 1895-01-09
- CASTONGUAY, Marie Anne Antoinette, 1897-01-21
- CASTONGUAY, Marie Rose Alvine, 1897-05-04
- CASTONGUAY, Denise Pauline, 1938-10-14  
CASTONGUAY, Fernande Andrée, 1940-04-26
- CASTONGUAY, Joseph Gervais, 1958-06-26
- CHAREST, Albertine, 1893-09-28 Premier Baptême  
CHAREST, Marie Louise Bernadette, 1895-01-03  
CHAREST, Joseph Bruno, 1896-04-07  
CHAREST, Joseph Alphonse Albert, 1897-05-24  
CHAREST, Marie Alice Clara, 1898-12-24

- CHAREST, Bruno  
OUELLET, Amanda  
Mariés à Kamouraska le 1892-02-16
- CHAREST, Ludovic  
TARDIF, Anne-Marie  
Mariés à St-Germain le 1895-02-05
- CHAREST, Prime  
ROCHEFORT, Marie
- CHAREST, Auguste  
BEAULIEU, Delvina  
Mariés à St-Germain le 1913-02-03
- CHAREST, Bruno  
BEAULIEU, Léa  
Mariés à Kamouraska le 1874-02-10
- CHAREST, Ernest  
COUTURIER, Léopoldine  
Mariés à St-Germain le 1904-09-06
- CHAREST, Jules  
CARON, Délina  
Mariés à Ste-Hélène le 1940-11-06
- CHAREST, Léonil  
1er mariage à St-Gabriel le 1961-02-25  
CHÉNARD, Florence  
BOUCHER, Rachel
- CHAREST, Marie Alida, 1894-06-10  
CHAREST, Marie Cécile Hélène, 1895-11-24  
CHAREST, Joseph Alphonse, 1898-04-15  
CHAREST, Marie Joséphine Antoinette, 1900-01-29  
CHAREST, Marie Bernadette, 1901-02-19  
CHAREST, Antoine Ferdinand, 1903-10-24  
CHAREST, Antoine Timothée, 1905-01-25  
CHAREST, Joseph Léo Armand, 1906-06-03  
CHAREST, Marie Jeanne Cécile, 1908-09-07  
CHAREST, Joseph Gérard Lionel, 1911-04-17
- CHAREST, Marie Laure, 1896-01-14  
CHAREST, Joseph Arthur Léo André, 1897-02-04  
CHAREST, Joseph Émile Cyprien, 1900-05-06  
CHAREST, Joseph Alphonse Marcellin, 1902-04-26  
CHAREST, Joseph Ferdinand Gérard, 1906-02-08  
CHAREST, Marie Cécile, 1908-04-24  
CHAREST, Joseph Antoine René, 1911-06-13  
CHAREST, Joseph Charles Eugène, 1913-04-16
- CHAREST, Marie Clara, 1896-09-16  
CHAREST, Marie Alice Clara, 1898-11-05  
CHAREST, Marie Antoinette, 1901-03-16  
CHAREST, Marie Germaine, 1903-07-07  
CHAREST, Anonyme, 1905-06-10  
CHAREST, Marie-Jeanne, 1908-11-15
- CHAREST, Marie-Ange Juliette, 1918-02-23  
CHAREST, Joseph Paul-Émile, 1919-12-20  
CHAREST, Marie Germaine Juliette, 1920-04-02  
CHAREST, Marie Jeanne Augustine, 1922-08-30  
CHAREST, Joseph Georges Antoine, 1925-10-11
- CHAREST, Joseph Jules, 1905-07-25  
CHAREST, Marie Anne, 1907-02-12  
CHAREST, Joseph Noël, 1908-11-13  
CHAREST, Joseph Gérard, 1910-06-11  
CHAREST, Paul, 1913-04-28  
CHAREST, Joseph Berchmans, 1914-07-28
- CHAREST, Léonil Roger, 1941-10-31
- CHAREST, Linda Joscelyne, 1961-09-10  
CHAREST, Anonyme, 1964-01-03  
CHAREST, Marie Sylvie Guylaine, 1965-03-14

CHAREST, Guylaine

CHAREST, Gérard E.  
LÈVESQUE, Marie-Louise  
Mariés à St-Pascal le 1942-07-25

CHAREST, Phydime  
DESJARDINS, Marie-Louise  
Mariés à St-Germain le 1913-07-29

CHAREST, Gérard  
1er mariage à St-Germain le 1943-01-07  
LAPLANTE, Angéline  
2e mariage à St-Pascal le 1975-02-01  
GENDRON, Gertrude

CHAREST, Ernest  
CHAREST, Rita  
Mariés à St-Pascal le 1947-08-20

CHAREST, Roméo  
DUVAL, Délina  
Mariés à St-Pascal le 1952-06-30

CHAREST, Arsène  
BERNIER, Alice

CHAREST, Joseph  
1er mariage  
THÉRIAULT, Joséphine  
2e mariage à St-Germain le 1924-08-20  
DESJARDINS, Victorine

CHAREST, Marie Louise Murielle, 1946-05-17  
CHAREST, Aline Pierrette, 1948-05-27  
CHAREST, Gérard Laurent, 1949-06-29

CHAREST, Joseph Gérard, 1914-05-21  
CHAREST, Roméo, 1924-03-05  
CHAREST, Marie Cécile Claire, 1925-06-03  
CHAREST, Joseph Léo Gilbert, 1931-09-19

CHAREST, Jean-Guy, 1946-07-10 S.  
CHAREST, Solange Louise, 1951-12-17

CHAREST, Réal Ghislain, 1948-09-12  
CHAREST, Ginette Ghislaine, 1949-07-26  
CHAREST, Yolande Christiane, 1952-03-17

CHAREST, Rémi Germain, 1954-01-21  
CHAREST, Jacques, 1956-01-30  
CHAREST, Jacinthe Jacqueline, 1958-11-15  
CHAREST, Joseph Guy Germain, 1967-12-03

CHAREST, Louis, 1901-07-05  
CHAREST, Joseph Alphonse, 1902-08-17  
CHAREST, Joseph Albert, 1903-08-23  
CHAREST, Elzéar Xavier Joram, 1904-12-20  
CHAREST, Joseph Auguste, 1906-08-05  
CHAREST, Yvonne, 1907-10-26  
CHAREST, Joseph Arsène Polydore, 1909-01-04  
CHAREST, Joseph Louis Thomas, 1910-02-02  
CHAREST, Marie Jeanne, 1911-03-08  
CHAREST, Marie Hélène Alice, 1913-03-31  
CHAREST, Marie Simone, 1914-09-18  
CHAREST, Joseph Robert, 1915-09-25  
CHAREST, Marie-Louise, 1916-09-28

CHAREST, Marie Anna Joséphine, 1905-05-13  
CHAREST, Blanche Aurore, 1906-08-03  
CHAREST, Albert Napoléon Jean-Baptiste, 1908-03-13  
CHAREST, Joseph Alphonse Jean-Baptiste, 1909-04-12  
CHAREST, Marie Jeanne Antoinette, 1911-05-12  
CHAREST, Joseph Alphonse, 1912-07-25  
CHAREST, Rose De Lima, 1913-11-05  
CHAREST, Marie Rose Anna, 1915-02-06  
CHAREST, Alice Lucie, 1916-03-30  
CHAREST, Marie Ange Thérèse, 1919-06-17  
CHAREST, Joseph Alphonse Gérard, 1920-09-07

CHAREST, Jean-Baptiste  
LÉVESQUE, Rose

CHAREST, Antoine  
BEAULIEU, Noëlla  
Mariés à St-Germain le 1943-06-05

CHAREST, Mario  
LAFRANCE, Joscelyne  
Mariés à St-Pascal le 1980-08-16

CHAREST, Lorenzo  
BERNIER, Ida  
Mariés à St-Pascal le 1944-08-16

CHAREST, Arthur  
MIGNEAULT, Alice  
Mariés à St-Pascal le 1921-10-25

CHAREST, Rita

CHÉNARD, Léandre  
BÉRUBÉ, Élumina

CHÉNARD, Maryse  
BEAULIEU, Clermont

CLOUTIER, Joseph  
OUELLET, Aurélie  
Mariés à Kamouraska le 1877-01-16

COURCY, Louis  
BÉRUBÉ, Marie

COUTURIER, Joseph  
OUELLET, Octavie

COUTURIER, Eugène  
GAGNON, Léontine  
Mariés à Kamouraska le 1891-02-09

CHAREST, Thérèse Joscelyne, 1948-03-16  
CHAREST, Isidore Christian, 1949-05-15  
CHAREST, Marie Rose Marjolaine, 1953-05-20  
CHAREST, Paul-Émile Mario, 1956-05-13  
CHAREST, Caroline

CHAREST, Line Sabrina, 1983-09-04  
CHAREST, Sonia Cindy, 1986-06-23

CHAREST, Colette Suzanne, 1948-08-09  
CHAREST, Marie Anna Jacqueline, 1950-07-07  
CHAREST, Lucien Philippe, 1951-08-23  
CHAREST, Marie France Jovette, 1954-09-24  
CHAREST, Claude Raynald, 1956-01-15  
CHAREST, Sylvie Johanne, 1957-01-06  
CHAREST, Fernand Ghislain, 1958-07-13  
CHAREST, Lise Manon, 1960-04-05  
CHAREST, Marie Rose Linda, 1961-06-11  
CHAREST, Joseph René Guy Roger, 1963-12-27  
CHAREST, Joseph Léo Paul Mario, 1965-03-14

CHÉNARD, Joseph Thomas Léo, 1897-07-24

CHÉNARD-BEAULIEU, Maxime Sébastien, 1988-07-31  
CHÉNARD-BEAULIEU, Jonathan, 1991-03-31

CLOUTIER, Marie Doréa, 1894-03-15  
CLOUTIER, Marie-Louise Blanche Alice, 1896-02-24

COURCY, Rose Anna Thérèse, 1935-10-12

COUTURIER, Joseph Émile, 1894-05-17  
COUTURIER, Marie Eugénie Élizabeth, 1897-12-26  
COUTURIER, Joseph Eugène, 1899-03-19

COUTURIER, Marie Élizabeth, 1895-01-08



D'ANJOU, Roger  
GOULET, Yvonne  
Mariés à St-Germain le 1977-12-15

DESCHAMPS, Joseph  
LAFRANCE, Léda  
Mariés à St-Germain le 1909-02-22

DESCHÊNES, Philippe  
MICHAUD, Emma

DESCHÊNES, Paul  
PARENT, Malvina  
Mariés à Kamouraska le 1878-10-19

DESCHÊNES, Octave  
LAPLANTE, Aurélie

DESCHÊNES, Arthur  
CHAMBERLAND, Marguerite  
Mariés à St-Germain le 1911-07-17

DESCHÊNES, Charles  
1er mariage à Kamouraska le 1917-07-10  
LAJOIE, Azilda  
2e mariage à Kamouraska le 1935-11-07  
LAJOIE, Marie-Jeanne  
3e mariage à Ottawa le 1953-11-14  
LAJOIE, Colombe

DESJARDINS-ROY, Ignace  
GAGNON, Julienne  
Mariés à St-André le 1847-07-06

DESJARDINS, Jean-Baptiste  
LECLERC, Malvina

DESJARDINS, Camille  
PARADIS, Oliva

D'ANJOU, Joseph Joscelyn, 1972-04-13

DESCHAMPS Léon-Joseph, 1912-09-26

DESCHÊNES, Edwidge Camille, 1904-06-08

DESCHÊNES, Joseph Charles Ferdinand, 1894-08-14  
DESCHÊNES, Marie Ézilda Luce, 1897-01-06

DESCHÊNES, Joseph Pierre, 1912-04-28  
DESCHÊNES, Marie Marguerite Berthe, 1914-03-08  
DESCHÊNES, Marie Louise Lucie, 1915-11-23  
DESCHÊNES, Joseph Arthur Alban, 1917-11-16  
DESCHÊNES, Marie-Anne Juliette, 1919-07-18  
DESCHÊNES, Joseph Charles Raymond, 1921-12-03  
DESCHÊNES, Denise Fernande, 1925-10-25  
DESCHÊNES, Louis Chanel, 1928-01-05

DESCHÊNES, Thérèse Gisèle, 1924-02-18

DESJARDINS, Joseph Onésime Ls-Philippe, 1894-03-15  
DESJARDINS, Jean-Baptiste Ephrem, 1895-03-30  
DESJARDINS, Louis Ignace Alfred, 1896-05-28  
DESJARDINS, Joseph Auguste, 1897-09-08  
DESJARDINS, Malvina Dolorès, 1900-04-02

DESJARDINS, Marie Oliva, 1894-07-20  
DESJARDINS, M-Anna Antoinette, 1897-06-15  
DESJARDINS, Marie-Louise, 1897-06-15

DESJARDINS, Frédéric  
LEVASSEUR, Joséphine  
Mariés à Kamouraska le 1899-01-21

DESJARDINS, Marie Bernadette Yvonne, 1897-03-27  
DESJARDINS, Joseph Albert Frédéric, 1901-01-12  
DESJARDINS, Lucien Gérard, 1903-06-03  
DESJARDINS, Maric Eva Eléonore, 1905-09-04

DESJARDINS, Joseph  
PICARD, Lucienne

DESJARDINS, Marie Aline, 1930-10-29

DIONNE, François  
LAFORÉST, Adéline  
Mariés à St-Patrice le 1856-08-05

DIONNE, François  
LAJOIE, Azilda  
Mariés à Kamouraska le 1885-02-10

DIONNE, Jos-Pierre Hormidas, 1895-09-10  
DIONNE, Jos-Charles Eugène, 1897-04-15  
DIONNE, Jos-Louis Philippe, 1898-10-14  
DIONNE, Marie-Blanche Alice, 1900-06-01  
DIONNE, Marie-Anne Germaine, 1904-10-03

DIONNE, Joseph  
1er mariage à St-Germain le 1913-07-28  
MICHAUD, Laura  
2e mariage à Kamouraska le 1936-06-28  
LAPLANTE, Simone

DIONNE, Marie-Juliette Simone, 1914-06-19  
DIONNE, Jos-Wilfrid Robert, 1915-10-24  
DIONNE, Marie-Gertrude, 1918-05-15

DIONNE, Robert  
LAPLANTE, Maria  
Mariés à Kamouraska le 1936-07-15

DIONNE, Robert Yvon, 1937-09-13  
DIONNE, Jos-Lucien Rolland, 1939-11-16  
DIONNE, Yvette Raymonde Monique, 1941-09-24

DIONNE, Yvon  
LAPLANTE, Cécile  
Mariés à Kamouraska le 1959-08-22

DIONNE, Louise, 1960-10-21  
DIONNE, Jos-Yvon Bruno, 1964-12-27

DIONNE, Louise  
RAYMOND, François

DIONNE-RAYMOND, Marie-Justine, 1984-12-15  
DIONNE-RAYMOND, Philippe, 1986-12-27

DIONNE, Charles-Eugène  
RICHARD, Angéline  
Mariés à St-Germain le 1918-04-19

DIONNE, Jeanne D'Arc  
DIONNE, Paul  
DIONNE, Lucille  
DIONNE, Richard  
DIONNE, Georgette  
DIONNE, Gisèle  
DIONNE, Noël  
DIONNE, Pierrette  
DIONNE, Thérèse  
DIONNE, Raymond  
DIONNE, Rosaire, 1936-04-24  
DIONNE, François, 1937-09-05  
DIONNE, Huguette, 1939-09-05

DIONNE, Richard  
 POTVIN, Thérèse  
 Mariés à St-Germain le 1949-06-02

DIONNE, Georges  
 BEAULIEU, Amanda  
 Mariés à Kamouraska le 1905-03-06

DIONNE, Désiré  
 ROBICHAUD, Irma

DUBÉ, André  
 MARTIN, Emilie

DUBÉ, Alphonse  
 BÉRUBÉ, Crescence

DUMAIS, Israël  
 OUELLET, Malvina

DUMAIS, Henri  
 BEAULIEU, Alphonsine  
 Mariés à St-Denis le 1880-04-06

DUMAIS, Arthur  
 PELLETIER, Emma

DUMAIS, Alphonse  
 GAGNON, Théodora  
 Mariés à Rivière-Ouelle le 1924-01-10

DUMONT, Georges  
 veuf de Arthémise Dionne  
 MICHAUD, Geneviève  
 Mariés à St-André le 1881-02-15

DUMONT, Achille  
 DENIS, Hermine  
 Mariés à Kamouraska le 1869-07-05

DUMONT, Israël  
 MICHAUD, Céline  
 Mariés à Kamouraska le 1885-01-12

DIONNE, Alain  
 DIONNE, Gilles  
 DIONNE, Thérèse Odette, 1952-12-14  
 DIONNE, Armand Denis, 1954-08-19  
 DIONNE, Marie Louise Rita, 1958-05-11  
 DIONNE, Charles Eugène, 1959-08-09  
 DIONNE, Marc

DIONNE, Amanda Lumina, 1907-08-28

DIONNE, Jos-Pierre Guy, 1933-04-20  
 DIONNE, Marie-Ange Louissette, 1936-03-20

DUBÉ, Jos-Aurélien, 1897-03-04

DUBÉ, Alphonse Victor, 1949-03-18

DUMAIS, Auguste  
 DUMAIS, Joseph  
 DUMAIS, Lucienne  
 DUMAIS, Marie

DUMAIS, Marie-Louise Alma, 1900-05-08

DUMONT, Jean-Baptiste  
CÔTÉ, Éva

DUMONT, Antonio  
LAPLANTE, Antoinette  
Mariés à St-Germain le 1929-07-03

DUMONT, Gaston  
BERGER, Louise

DUPÉRE, Marie-Lyne  
MALTAIS, François

DUPÉRE, Marie-Lyne  
TESSIER, Michel

DUPÉRE, Daniel  
BEAULIEU, Yvette  
Mariés à St-Germain le 1989-05-20

DUVAL, Joseph  
LAMBERT, Catherine

EYMARD, Johanne  
LAPLANTE, Georges  
Mariés à Laval le 1986-05-24

FORTIN, Marcel  
DUBÉ, Simone

GAGNÉ, Ludger  
1er mariage à St-Germain le 1919-10-15  
DUMAIS, Joséphine  
2e mariage à St-Germain le 1942-02-17  
DUMAIS, Marie-Anna

GAGNON, Sylvain  
LAPLANTE, Agathe  
Mariés à St-Germain le 1979-06-02

GAMACHE, Jos-Adolphe  
LEMIEUX, Adèle

DUMONT, Victor  
DUMONT, Yolande  
DUMONT, Gisèle  
DUMONT, Huguette  
DUMONT, Jean-Marc  
DUMONT, Florence  
DUMONT, Raynald

DUMONT, Jos-Pierre Arthur, 1931-08-02

DUMONT-BERGER, Céline

DUPÉRE, J. Eugène Samuel, 1988-04-03

DUPÉRE, J. François Elmir, 1988-03-04

DUPÉRE, Marie Andrée, 1990-07-22

DUVAL, Marie-Denise Monique, 1964-11-08

EYMARD-LAPLANTE, Pascal Marie, 1989-01-15

FORTIN, Sonia  
FORTIN, Josée  
FORTIN, Éric

GAGNÉ, Françoise  
GAGNÉ, Paul

GAGNON, Jos Jean-Martin, 1982-09-19  
GAGNON, Marie-Claude, 1985-09-01

GAMACHE, Rose-Yvonne, 1909-06-27

GARON, Stéphane  
LEVESQUE, Ginette  
Mariés à St-Germain le 1983-08-13

GASCON, Michel  
BERNARD, Murielle

GAUDREAU, Georges  
MOREAU, Ubaldine

GAUVREAULT, Narcisse  
LEVASSEUR, Marguerite  
Mariés à Montréal le 1966-10-05

GENOIS, Joseph  
BÉRUBE, Gemma  
Mariés à St-Germain le 1956-06-23

GRENIER, Luc  
PELLETIER, Joséc

GUÉRETTE, Wilfrid  
MICHAUD, Victorine

HOUDE, Gilbert  
AUDET, France

HUDON, Irénée  
LAPOINTE, Jeanne

HUSTON, James Elwood  
CHAREST, Joscelyne

LABERGE, Jacques  
LEMIEUX, Charlotte  
Mariés à Rivière-Ouelle le 1979-07-13

LABRIE, Joseph  
LABRIE, Rollande

LAFORREST, Joseph  
veuf de Antoinette Ouellet  
PARENT, Elmire  
veuve de Émile Lévesque  
Mariés à St-Germain le 1966-06-24

LAFRANCE, Léandre  
MARMEN, Rose de Lima

GARON, Maria-Claudia Andréanne, 1985-12-28

GASCON, Jean-Philippe

GAUDREAU, Marie-Cécile, 1914-02-23

GENOIS, Pierre André, 1957-04-14  
GENOIS, Djane, 1958-12-03  
GENOIS, Marie-France, 1963-01-06

GUÉRETTE, Joseph Alfred Raoul, 1901-08-13

POIRIER, Valérie  
POIRIER, Normand  
AUDET-HOUE, Julie, 1992-06-29

HUDON, Éva Carmen Gisèle, 1961-04-09

HUSTON, Cinthia Lorraine, 1987-05-24

LABERGE, Dominique, 1980-02-11  
LABERGE, Paul, 1981-07-24

LAFRANCE, Joseph Albert, 1916-03-15  
LAFRANCE, Marie Louise Juliette, 1921-01-06

LAFRANCE, Adolphe  
PARADIS, Aglaé

LAFRANCE, Henri  
1er mariage à Ste-Hélène le 1915-10-06  
BÉRUBÉ, Marie  
2e mariage le 1949-06-25  
BOUCHARD, Marie

LAFRANCE, Georges-Henri  
OUELLET, Véronique  
Mariés à St-Germain le 1950-07-12

LAFRANCE, Roger  
ANCTIL, Louiseite  
Mariés à St-Philippe le 1977-05-28

Lajoie, Arthur  
MICHAUD, Marie  
Mariés à St-Pascal le 1885-07-25

Lajoie, Joseph  
LEBEL, Amanda

Lajoie, Fabien  
TARDIF, Claudia  
Mariés à Ste-Hélène le 1883-09-25

Lajoie, Alphonse  
DESJARDINS, Joséphine  
Mariés à St-Pascal le 1900-07-10

Lajoie, Joseph  
LAPOINTE, Claudia

Lamarre, Arthur  
POTVIN, Joséphine

Landry, Georges  
SAVARD, Marie  
Mariés à la Malbaie le 1893-11-05

Landry, Isidore  
PELLETIER, Marie

LAFRANCE, Marie Jeanne, 1917-03-31  
LAFRANCE, Marie Yvonne, 1918-10-01  
LAFRANCE, Marie Louise Anna, 1921-08-03  
LAFRANCE, Marie Éliane Thérèse, 1923-05-28  
LAFRANCE, Marie Cécile, 1924-09-21  
LAFRANCE, Joseph Georges-Henri, 1929-06-06

LAFRANCE, Joseph Paul Réal, 1951-06-17  
LAFRANCE, Roger Rolland, 1952-05-27  
LAFRANCE, Marie Joscelyne, 1959-06-16  
LAFRANCE, Nicole, 1962-06-26,

LAFRANCE, Joseph Tommy, 1981-03-08  
LAFRANCE, Martin, 1989-09-03

Lajoie, Marie Rose Alma, 1898-02-10  
Lajoie, Marie Jeanne Bernadette, 1900-03-10  
Lajoie, Marie Jeanne Bernadette, 1901-11-14  
Lajoie, Joséphine Yvonne, 1907-04-12

Lajoie, Marie Blanche Régina, 1899-06-11

Lajoie, Joseph Fabien, 1899-12-27

Lajoie, Joseph Paul Napoléon, 1908-03-04

Lajoie, Germaine Alberta, 1911-04-17

Lamarre, Marie Anna Delphine, 1894-12-19

Landry, Antoinette Cécile, 1901-11-22  
Landry, Joseph Georges, 1907-08-20

Landry, Joseph Ludger Rosario, 1919-02-27

- LANDRY, Émile  
LANDRY, Anna
- LANGLOIS, André  
LANGLOIS, Aurella
- LAPLANTE, Noël  
1er mariage à St-Pascal le 1844-01-23  
TARDIF, Basille  
2e mariage à St-Pascal le 1867-03-18  
MICHAUD, Léocadie
- LAPLANTE, Octave  
POTVIN, Céline  
Mariés à Kamouraska le 1870-02-17
- LAPLANTE, Omer  
PARENT, Existe  
Mariés à Kamouraska le 1888-01-10
- LAPLANTE, Octave  
LAPLANTE, Anne  
Mariés à Kamouraska le 1860-01-23
- LAPLANTE, Noël  
1er mariage à Kamouraska le 1893-01-17  
CHAREST, Rose-Anna  
2e mariage à Kamouraska le 1905-09-19  
FAUCHER, Bernadette
- LAPLANTE, Alphonse-Noël  
1er mariage à St-Germain le 1915-01-12  
BEAULIEU, Bernadette  
2e mariage à Ste-Hélène le 1934-10-20  
PELLETIER, Marie-Claire
- LAPLANTE, Roiland  
SOUICY, Simone
- LANDRY, Joseph louis Alfred. 1921-09-19
- LAPLANTE, Hélène Blanche, 1893-12-31
- LAPLANTE, Marie Léda Estelle, 1895-03-13  
LAPLANTE, Marie Antoinette, 1896-12-07  
LAPLANTE, Joseph Noël Cyprien, 1898-09-27
- LAPLANTE, Noël  
LAPLANTE, Léonce  
LAPLANTE, Arsène  
LAPLANTE, Alphonse  
LAPLANTE, Pierre
- LAPLANTE, Marie Alice, 1894-01-21  
LAPLANTE, Alphonse Noël  
LAPLANTE, Noël Gérard, 1906-11-07  
LAPLANTE, Marie Thérèse Simone, 1909-06-08  
LAPLANTE, Bernadette Cécile, 1910-10-26  
LAPLANTE, Marie Octavie Jeannette, 1912-07-14  
LAPLANTE, Joseph Maurice Rolland, 1914-12-05  
LAPLANTE, Gertude Exilia, 1917-11-04  
LAPLANTE, Marie Anita, 1920-05-18  
LAPLANTE, Jacques Raymond, 1924-09-25
- LAPLANTE, Annette
- LAPLANTE, Richard Simon, 1939-09-24  
LAPLANTE, Gilles Noël Jean, 1941-09-28  
LAPLANTE, Éloi Hugues, 1943-01-25  
LAPLANTE, Françoise Rachelle, 1944-05-21  
LAPLANTE, Martin Hubert, 1946-07-11  
LAPLANTE, Michel Rémi, 1947-03-07

LAPLANTE, Léonce  
 BEAULIEU, Exilia  
 Mariés à St-Germain le 1900-02-20

LAPLANTE, Alhert  
 BOSSÉ, Marthe  
 Mariés à St-Germain le 1937-04-21

LAPLANTE, Arsène  
 LAFRANCE, Aurore  
 Mariés à St-Germain le 1902-08-12

LAPLANTE, Alphonse  
 BEAULIEU, Joséphine  
 Mariés à St-Germain le 1905-07-04

LAPLANTE, Émile  
 1er mariage à St-Germain le 1946-10-30  
 PARENT, Pauline  
 2e mariage le 1955-06-24  
 SAVARD, Colette

LAPLANTE, Pierre  
 DESCHENES, Cordélia  
 Mariés à St-Germain le 1908-07-21

LAPLANTE, Joseph Léon Louis, 1902-10-26  
 LAPLANTE, Berthe Irène, 1906-09-14  
 LAPLANTE, Marie Louise Jeanne, 1908-08-15  
 LAPLANTE, Marie Diane, 1910-05-13  
 LAPLANTE, Marie Anne Alice, 1912-02-04  
 LAPLANTE, Marie Blanche Lucie, 1913-11-23  
 LAPLANTE, Marie Lucie Marthe, 1915-09-12  
 LAPLANTE, Joseph Lucien Albert, 1916-12-29  
 LAPLANTE, Marie RacheÛle Lorette, 1919-04-26  
 LAPLANTE, Joseph Victor Emmanuel, 1921-09-04

LAPLANTE, Victor

LAPLANTE, Jeanne Bernadette, 1906-03-19  
 LAPLANTE, Marie Jeanne Antoinette, 1909-06-04

LAPLANTE, Louisa Cécile, 1906-04-20  
 LAPLANTE, Joseph Alcide, 1907-10-29  
 LAPLANTE, Marie Jeanne Simone, 1909-09-07  
 LAPLANTE, Marie Louise Marie Anna, 1911-04-20  
 LAPLANTE, Lucienne Maric Ange, 1913-01-11  
 LAPLANTE, Maria Joséphine, 1914-11-03  
 LAPLANTE, Marie Alice Blanche, 1916-06-12  
 LAPLANTE, Joseph Roméo Émile, 1917-09-21  
 LAPLANTE, Anonyme, 1919-01-17  
 LAPLANTE, Marie Yvette, 1919-12-23  
 LAPLANTE, Marie Rita, 1922-09-19  
 LAPLANTE, Marie Laurette, 1924-04-08  
 LAPLANTE, Marie Monique, 1926-09-09

LAPLANTE, Anonyme, 1948-03-24

LAPLANTE, Odile Andrée, 1955-05-02

LAPLANTE, Cécile Imelda, 1909-09-30  
 LAPLANTE, Louis-Philippe, 1912-02-16  
 LAPLANTE, Joseph Charles Eugène, 1913-06-01  
 LAPLANTE, Marie Laure Florence, 1914-12-25  
 LAPLANTE, Joseph Arthur Maurice, 1917-09-05  
 LAPLANTE, Marie Lucille Juliette, 1918-09-12  
 LAPLANTE, Marie Rita Claire, 1920-06-03  
 LAPLANTE, Joseph Fernand, 1921-07-04  
 LAPLANTE, Louise Élizabeth Gertrude, 1922-09-02  
 LAPLANTE, Marie Thérèse Gemma, 1925-01-25  
 LAPLANTE, Joseph Arthur Émilien, 1926-03-25



LAPLANTE, Fernand  
LAPLANTE, Élizabeth

LAPLANTE, Jean-Baptiste  
BÉRUBÉ, Rose-Anna  
Mariés à Rivière-Ouelle le 1898-07-12

LAPLANTE, François  
MICHAUD, Albertine  
Mariés à St-Germain le 1927-01-04

LAPLANTE, Joseph P.  
LAPLANTE, Eugénie

LAPLANTE, Marie Louise Blanche, 1894-03-07  
LAPLANTE, Marie Angéline, 1896-03-06  
LAPLANTE, Joseph Noël Alfred, 1898-02-17  
LAPLANTE, Joseph Charles Eugène Alcide, 1900-03-18  
LAPLANTE, Marie Anne Louise, 1901-10-28  
LAPLANTE, Alfred Eugène, 1903-10-22  
LAPLANTE, Eugénie Marie Laure, 1905-09-16  
LAPLANTE, Joseph Arthur Gérard, 1908-01-14  
LAPLANTE, Angéline Rita, 1910-07-06  
LAPLANTE, Joseph Alphonse, 1912-03-18

LAPLANTE, Alphonse P.  
CASTONGUAY, Marie-Louise  
Mariés à St-Germain le 1943-01-07

LAPLANTE, Yvon Guy, 1943-12-21  
LAPLANTE, Denise Aline, 1945-04-23  
LAPLANTE, Gisèle Lise, 1946-04-06  
LAPLANTE, Huguette, 1947-12-31  
LAPLANTE, Réjean Gérard, 1948-12-05  
LAPLANTE, Réal Jean-Guy, 1950-01-05  
LAPLANTE, Joseph Guy Alain, 1952-02-10  
LAPLANTE, Anonyme, 1953-03-28

LAPLANTE, Georges  
CHÉNARD, Claire  
Mariés à Ste-Cécile du Bic le 1879-02-04

LAPLANTE, Joseph Étienne Gérard, 1894-10-25  
LAPLANTE, Marie Jeanne Germaine, 1896-11-12  
LAPLANTE, Joseph Georges, 1899-01-28  
LAPLANTE, Joseph Philippe Midas, 1901-02-10

LAPLANTE, Jean-Baptiste  
PELLETIER, Eugénie  
Mariés à la Pocatière le 1910-01-05

LAPLANTE, Marguerite Claire, 1910-11-08  
LAPLANTE, Joseph Georges André, 1911-12-03  
LAPLANTE, Joseph Henri Gérard, 1912-12-15  
LAPLANTE, Joseph Thomas Isidore, 1914-04-04  
LAPLANTE, Joseph Albert Jean Roch, 1917-03-28  
LAPLANTE, Berthe Marguerite, 1918-12-07  
LAPLANTE, Joseph Benoit, 1920-01-14  
LAPLANTE, Joseph Antoine Clément, 1922-02-05  
LAPLANTE, Euloge William, 1923-03-11

LAPLANTE Joseph-Henri  
LÉVESQUE, Jeanne  
Mariés à St-Patrice le 1961-12-02

LAPLANTE, Jean Georges-Marie, 1962-10-05

LAPLANTE, Georges  
EYMARD, Johanne  
Mariés à Laval le 1986-05-24

LAPLANTE, Marguerite

LAPLANTE, Gérard  
CHÉNARD, Élise  
Mariés au Bic le 1924-05-13

LAPLANTE, Louis  
LANDRY, Anaïs  
Mariés à St-Pascal le 1870-02-22

LAPLANTE, Pierre  
PARENT, Alma  
Mariés à St-Germain le 1905-07-11

LAPLANTE, Joseph  
BERNIER, Laura  
Mariés à Roquemaure le 1935-11-25

LAPLANTE, Philippe  
PARADIS, Anna  
Mariés à St-André le 1904-10-18

LAPLANTE, Louis-Philippe  
1er mariage à Ste-Hélène le 1938-08-17  
LANDRY, Maria  
2e mariage à St-Patrice le 1983-11-05  
OUELLET, Alberta

EYMARD-LAPLANTE, Pascal Marie, 1989-01-15

LAPLANTE, Marie Claire, 1926-02-11

LAPLANTE, Marie Alice Honorine, 1895-02-14

LAPLANTE, Louis Antoine, 1906-05-18  
LAPLANTE, Joseph Pierre Philippe, 1908-09-19  
LAPLANTE, Antoinette Yvonne, 1909-11-02  
LAPLANTE, Joseph Jean-Baptiste, 1911-06-23  
LAPLANTE, Marie Rose Emma, 1914-03-12  
LAPLANTE, Marie Alice Joséphine, 1915-07-24  
LAPLANTE, Marie Cécile Isabelle, 1916-12-01  
LAPLANTE, Joseph Pierre Maurice, 1918-11-17  
LAPLANTE, Joseph Arthur Lionel, 1920-02-20  
LAPLANTE, Marie Anne Lucienne, 1921-10-14  
LAPLANTE, Lucien Placide, 1923-01-20  
LAPLANTE, Marie Alma, 1924-07-25  
LAPLANTE, Joseph Paul Émile, 1925-10-11  
LAPLANTE, Joseph Léon Eugène, 1927-02-05  
LAPLANTE, Léopold Gérard, 1929-07-28

LAPLANTE, Patrick  
LAPLANTE, Hervé, 1938-02-02  
LAPLANTE, Jeannine  
LAPLANTE, Régis  
LAPLANTE, Gaston  
LAPLANTE, Denise  
LAPLANTE, Jean-Guy  
LAPLANTE, Ghislaine  
LAPLANTE, Gervais, 1950-06-08

LAPLANTE, Louis Philippe, 1910-11-05  
LAPLANTE, Marguerite Lucille, 1912-06-27

LAPLANTE, Gérard Simon, 1947-02-10

LAPLANTE, Jean  
DUMONT, Rose-Anna  
Mariés à St-Alexandre le 1910-10-24

LAPLANTE, Paul-Étienne  
BÉRUBÉ, Paula  
Mariés à Ste-Hélène le 1940-01-31

LAPLANTE, Saluste  
OUELLET, Jeanne D'Arc  
Mariés à Ste-Hélène le 1948-09-01

LAPLANTE, Denis  
BOSSÉ, Sylvie  
Mariés à St-Pascal le 1980-07-12

LAPLANTE, Lucien  
OUELLET, Lucille  
Mariés à St-Pascal le 1949-07-02

LAPLANTE, Maurice  
DUBÉ, Madeleine  
Mariés à St-Denis le 1985-06-15

LAPLANTE, Joseph Jean Alphonse, 1910-12-23  
LAPLANTE, Joseph Gérard, 1912-06-28  
LAPLANTE, Joseph Edgar Jacques Ernest, 1913-08-17  
LAPLANTE, Joseph Louis Nazaire, 1914-07-28  
LAPLANTE, Joseph Edmond Léon, 1915-01-29  
LAPLANTE, Joseph Philippe Paul-Étienne, 1917-01-15  
LAPLANTE, Joseph Georges André, 1919-02-14  
LAPLANTE, Jeanne D'Arc, 1920-05-23  
LAPLANTE, Joseph Saluste Gabriel, 1921-10-23  
LAPLANTE, Lucien Ludger, 1923-01-13  
LAPLANTE, Marie Rose Jeannette, 1925-01-04  
LAPLANTE, Flavius Émilien Germain, 1926-03-25

LAPLANTE, Jean Claude Edgar, 1941-02-16  
LAPLANTE, Viateur Benoit, 1942-04-16  
LAPLANTE, Solange Thérèse, 1943-07-30  
LAPLANTE, Claire Pauline Lise  
LAPLANTE, Thomas Jocelyn, 1946-03-08  
LAPLANTE, Marielle Réjeanne, 1947-06-01  
LAPLANTE, Damien Germain, 1950-09-27  
LAPLANTE, François Mario Vital, 1956-05-20  
LAPLANTE, Carmelle, 1960-07-03

LAPLANTE, Marie Jeannine Nicole, 1950-10-20  
LAPLANTE, Marie Anne Louise, 1952-07-27  
LAPLANTE, Jean Denis, 1953-12-06  
LAPLANTE, Monique Lucie, 1956-06-13  
LAPLANTE, Jacinthe, 1960-05-22

LAPLANTE, Marie Karine, 1983-03-20  
LAPLANTE, Marie Claude, 1985-12-20

LAPLANTE, Andrée Thérèse, 1950-09-27  
LAPLANTE, Marie Rose Christiane, 1951-08-04  
LAPLANTE, Suzanne Ginette, 1953-04-18  
LAPLANTE, Marie Paule Chantal Odile, 1955-05-02  
LAPLANTE, Denise Agathe, 1956-06-25  
LAPLANTE, Marie France Martine, 1957-11-14  
LAPLANTE, Maurice Julien, 1959-08-21  
LAPLANTE, Joseph René Julien, 1963-01-25  
LAPLANTE, Anonyme, 1968-06-13

LAPLANTE, Joseph Lucien Jean-Luc, 1986-12-21  
LAPLANTE, Joseph Julien Jean-David, 1988-09-11  
LAPLANTE, Sébastien, 1992-07-19

LAPLANTE, Joseph  
LAVOIE, Lucie  
Mariés à St-Denis le 1916-02-15

LAPLANTE, Bertrand  
COLLIN, Thérèse  
Mariés à Rimouski le 1954-10-23

LAPLANTE, Daniel  
BEAULIEU, Marjolaine  
Mariés à St-Germain le 1982-06-12

LAPLANTE, Johanne  
LAVOIE, Robert  
Mariés à St-Germain le 1981-05-09

LAPLANTE, Marcel  
DUMONT, Yolande  
Mariés à St-Germain le 1949-07-02

LAPLANTE, Yvan  
BERNIER, Huguette  
Mariés à St-Germain le 1980-05-03

LAPLANTE, Yves  
BÉRUBÉ, Linda  
Mariés à St-Germain le 1985-08-03

LAPLANTE, Denis  
PARENT, Sylvie

LAPLANTE, Benoit  
LAPLANTE, Gemma

LAPLANTE, Lucien  
OUELLET, Sylvie

LAPLANTE, Georges Cyrille, 1917-01-06  
LAPLANTE, Joseph Jean Bertrand, 1918-09-01  
LAPLANTE, Marie Thérèse Colette, 1920-02-12  
LAPLANTE, Marcel Étienne, 1922-02-10  
LAPLANTE, Gabriel Benoit, 1923-08-25  
LAPLANTE, Marie Gemma, 1925-03-10  
LAPLANTE, Georgina Yolande, 1927-08-16  
LAPLANTE, Marie Ruth Lorette, 1929-06-11  
LAPLANTE, Jeanne Monique, 1931-02-27  
LAPLANTE, Pierrette Ghislaine, 1934-02-13  
LAPLANTE, Marie Claire Solange, 1936-01-26  
LAPLANTE, Jacques Guy, 1939-03-11

LAPLANTE, Gaétan, 1948-05-20  
LAPLANTE, Daniel Raynald, 1956-01-30  
LAPLANTE, Marie Renée Johanne, 1958-05-10  
LAPLANTE, France Maryse, 1964-12-10

LAPLANTE, Guillaume, 1992-04-19

LAPLANTE-LAVOIE, Guillaume Sébastien, 1984-10-07  
LAPLANTE-LAVOIE, Daniel Frédéric, 1987-07-26  
LAPLANTE-LAVOIE, Jonathan, 1990-06-23

LAPLANTE, Michèle France, 1950-08-06  
LAPLANTE, Gilles Serge Daniel, 1952-04-06  
LAPLANTE, Élizabeth Carole Roseline, 1953-04-28  
LAPLANTE, Maryse Sylvie, 1954-11-09  
LAPLANTE, Yvan Réjean, 1955-12-25  
LAPLANTE, Yves Jean, 1955-12-25  
LAPLANTE, Marjolaine, 1958-07-27  
LAPLANTE, Denis, 1960-03-06

LAPLANTE, Karine Marilyne, 1983-04-02  
LAPLANTE, Sophie, 1992-10-18

LAPLANTE, Marie-Pier, 1989-06-25

LAPLANTE, Louis-Philippe, 1986-01-29

LAPORTE, Adélar  
CHAREST, Rosa

LAPORTE, Claude  
JOHNSON, Suzanne  
Mariés à St-Germain le 1968-12-28

LAPORTE, Alain  
MOREL, Chantal  
Mariés à St-Germain le 1978-09-16

LAPORTE, Odette

LAUZON, Sylvain  
LUTHI, Sonja

LAVOIE, Jean-Baptiste  
BEAULIEU, Amanda

LAVOIE, Théophile  
CASTONGUAY, Marie  
Mariés à Ste-Hélène le 1896-01-07

LAVOIE, Thomas  
BÉRUBÉ, Marie-Ange  
Mariés à Ste-Hélène le 1932-07-20

LAVOIE, Achille  
DESJARDINS, Léda

LAVOIE, André  
LABELLE, Céline

LEBLANC, Yves  
RODRIGUE, Francine

LAPORTE, Émilienne  
LAPORTE, Claude  
LAPORTE, Gisèle  
LAPORTE, Alain

LAPORTE, Joseph Carl, 1976-04-18

LAPORTE, Marie Karine Gisèle, 1979-03-04  
LAPORTE, Dany, 1989-09-03

LAPORTE, Marie-Noé, 1974-07-01  
LAPORTE, Anaël, 1984-02-01

LAVOIE, Joseph Bruno, 1895-10-14

LAVOIE, Marie Anna Philomène, 1896-10-09  
LAVOIE, Joseph Georges François, 1898-01-29  
LAVOIE, Isidore Joseph Georges, 1899-10-27  
LAVOIE, Joseph Paul Louis, 1901-04-14  
LAVOIE, Philippe Auguste, 1903-02-01  
LAVOIE, Joseph Thomas, 1905-01-13  
LAVOIE, Edouard Georges, 1906-05-25  
LAVOIE, Jean-Baptiste, 1908-01-02  
LAVOIE, Joseph Jean-Baptiste, 1909-05-07

LAVOIE, Joseph Yves Gilles, 1933-07-05  
LAVOIE, Jean-Marc, 1934-11-13  
LAVOIE, Yolande Gisèle, 1936-05-20  
LAVOIE, Joseph Baptiste Guy René, 1937-12-19  
LAVOIE, Marie Thérèse Lucette, 1939-05-14  
LAVOIE, Joseph Louis Georges, 1940-08-26  
LAVOIE, Jeanne D'Arc, 1941-10-13  
LAVOIE, Marie Andrée Pauline, 1943-07-04  
LAVOIE, Hélène Francine, 1945-08-19

LAVOIE, Joseph Lucien, 1926-07-12

LEBLANC, GAïa  
LEBLANC, Anne

- LECLERC, Jacques  
LANDRY, Yvette
- LECLERC, Claude
- LEMIEUX, Raymond  
DUMAIS, Sylvie  
Mariés à St-Germain le 1991-07-13
- LEVASSEUR, Joseph  
DIONNE, Aglaé  
Mariés à Kamouraska le 1862-02-18
- LEVASSEUR, Alexis  
DIONNE, Jeanne  
Mariés à St-Denis le 1895-07-15
- LEVASSEUR, Albert  
LAPLANTE, Irène  
Mariés à St-Germain le 1926-10-28
- LEVASSEUR, Évariste  
SIROIS, Zélie  
Mariés à St-André le 1872-08-21
- LEVASSEUR, Joseph  
SIROIS, Oliva  
Mariés à St-Germain le 1896-01-14
- LEVASSEUR, Jean-Baptiste  
PARENT, Hermine  
Mariés à St-Germain le 1910-07-19
- LÉVESQUE, Alfred  
LECLERC, Oliva
- LÉVESQUE, Joseph  
CARON, Adèle  
Mariés à Kamouraska le 1885-08-02
- LECLERC, Marie Fernande Aline. 1972-04-23
- LECLERC, Simon  
LECLERC, Dany
- LEMIEUX, Karine. 1980-03-22  
LEMIEUX, Rémy. 1985-01-21
- LEVASSEUR, Joseph Stanislas Camille, 1896-11-05  
LEVASSEUR, Joseph Alexis Ernest, 1897-10-26  
LEVASSEUR, Marguerite Marie Josée, 1899-03-24  
LEVASSEUR, Marie Louise Marthe, 1900-07-10  
LEVASSEUR, Marie Louise Antoinette, 1901-09-06  
LEVASSEUR, Juliette Georgianna. 1903-05-01  
LEVASSEUR, Ivanhoé Albert, 1905-10-15  
LEVASSEUR, Gérard Alfred Georges, 1907-06-27  
LEVASSEUR, Marie. Jeanne Cécile, 1909-08-08  
LEVASSEUR, Joseph, Alfred Antoine, 1911-06-07
- LEVASSEUR, Françoise Rita, 1927-10-04  
LEVASSEUR, Benoît Albert, 1929-08-29  
LEVASSEUR, Victor Claude, 1932-12-13  
LEVASSEUR, Gilbert Antoine, 1941-04-13
- LEVASSEUR, Joseph Armand Ludger. 1897-04-13  
LEVASSEUR, Marie Diane Yvonne, 1901-02-10  
LEVASSEUR, Marie Louise, 1903-10-06  
LEVASSEUR, Anonyme, 1905-06-03
- LEVASSEUR, Isabelle Emma, 1912-06-26
- LÉVESQUE, Joseph Prime, 1894-09-07
- LÉVESQUE, Joseph Didier, 1893-12-0  
LÉVESQUE, Joseph Lorenzo, 1896-08-15  
LÉVESQUE, Joseph Camille Jean-Baptiste, 1898-06-26  
LÉVESQUE, Joseph Auguste Charles, 1900-04-10  
LÉVESQUE, Marie Louise Anna Marguerite, 1902-07-25

LÉVESQUE, Auguste  
TARDIF, Rose

LÉVESQUE, Guy  
TARDIF, Lucille  
Mariés à St-Germain le 1952-07-05

LÉVESQUE, Mario  
PARENT, Colette  
Mariés à St-Germain le 1986-08-30

LÉVESQUE, Émile  
PARENT, Elmire  
Mariés à St-Germain le 1918-04-09

LÉVESQUE, Camille  
PARENT, Léda  
Mariés à St-Germain le 1918-04-09

LÉVESQUE, François  
LAVOIE, Sarah

LÉVESQUE, Louis  
DUBÉ, Agathe

LÉVESQUE, Marie Ange Isabelle, 1922-11-14  
LÉVESQUE, Mauriee Auguste, 1924-12-09  
LÉVESQUE, Joseph Louis Rolland, 1926-04-28  
LÉVESQUE, Sinone Denise, 1927-09-22  
LÉVESQUE, Joseph Guy, 1928-11-11  
LÉVESQUE, Émilien René, 1930-09-23  
LÉVESQUE, Gilles Maurice Camillien, 1931-10-10  
LÉVESQUE, Léo, 1934-10-26  
LÉVESQUE, Antonio Gustave, 1936-12-20  
LÉVESQUE, Pauline Nicole, 1942-09-10

LÉVESQUE, Thérèse  
LÉVESQUE, Denise Monique, 1955-05-06  
LÉVESQUE, Mario, 1957-12-04  
LÉVESQUE, Ginette, 1958-12-28  
LÉVESQUE, Solange Diane, 1960-10-23  
LÉVESQUE, Joseph Francis, 1969-03-02

LÉVESQUE, Marie Geneviève, 1989-05-13  
LÉVESQUE, Marie Stéphanie, 1992-02-01

LÉVESQUE, Paul-Émile, 1920-03-27  
LÉVESQUE, Marie Anna Lucille, 1921-05-29  
LÉVESQUE, Marie Louise Eugénie, 1922-12-16  
LÉVESQUE, Jacques, 1924-06-14  
LÉVESQUE, Bertrand Lucien, 1926-03-31  
LÉVESQUE, Louis Germain, 1927-08-27  
LÉVESQUE, Louis Marcel, 1929-03-08  
LÉVESQUE, Marie Monique, 1930-05-10  
LÉVESQUE, Joseph Pierre Oscar, 1931-06-30  
LÉVESQUE, Léon Denis, 1932-08-30  
LÉVESQUE, Fernand, 1934-09-10  
LÉVESQUE, Gildas Robert, 1936-05-06  
LÉVESQUE, Lucille Agathe, 1938-03-13  
LÉVESQUE, Joseph Louis Justinien, 1940-06-11

LÉVESQUE, Rosario Montcalm, 1919-10-02  
LÉVESQUE, Madeleine Françoise, 1921-03-24  
LÉVESQUE, Marie Paule Madeleine, 1922-05-21  
LÉVESQUE, Roger, 1923-11-18

LÉVESQUE, Antoinette, 1894-04-22

- LÉVESQUE, Arthur  
ROBERT, Marie
- LÉVESQUE, Ernest  
MICHAUD, Wihlemine  
Mariés à St-Germain le 1913-01-28
- LÉVESQUE, Alexandre  
ST-PIERRE, Germaine
- LÉVESQUE, Georges  
PARADIS, Clara
- LÉVESQUE, Louis-A.  
LÉVASSEUR, Georgianna  
Mariés à St-Germain le 1897-05-05
- LÉVESQUE, Baptiste  
OUELLET, Emma
- LÉVESQUE, Isidore  
MOREAU, Marie-Jeanne
- LÉVESQUE, Marie Blanche Yvonne, 1895-07-14  
LÉVESQUE, Mathilde Hélène, 1897-08-2  
LÉVESQUE, Louis Joseph Lucien, 1899-05-14  
LÉVESQUE, Évangéline Ernestine, 1901-09-29  
LÉVESQUE, Joseph Alphonse Arthur, 1904-01-31  
LÉVESQUE, Joseph Émilien, 1905-09-24
- LÉVESQUE, Émilien  
LÉVESQUE, Gérard  
LÉVESQUE, Marie Catherine Bibiane, 1918-09-12  
LÉVESQUE, Marie Agnès Léona, 1920-03-30  
LÉVESQUE, Marie Cécile Georgianna, 1922-11-05
- LÉVESQUE, Joseph Idelphonse Ambroise, 1897-12-07
- LÉVESQUE, Joseph Georges Antoine, 1899-11-03  
LÉVESQUE, Joseph Alfred Ernest, 1900-08-17  
LÉVESQUE, Marie Alfred Éva, 1900-08-17
- LÉVESQUE Joseph, Louis Philippe, 1899-09-01  
LÉVESQUE Louise, Éva alias Louissette, 1901-12-25
- LÉVESQUE, Marie Alice, 1901-06-02
- LÉVESQUE, Isidore Benoit, 1932-02-10  
LÉVESQUE, Joseph Gilbert, 1933-02-14  
LÉVESQUE, Jeanne Lucille, 1934-04-06  
LÉVESQUE, Léopold, 1935-04-15  
LÉVESQUE, Janette, 1936-10-18  
LÉVESQUE, Joseph Albert Thomas, 1938-01-02  
LÉVESQUE, Marie Thérèse Françoise, 1939-02-25  
LÉVESQUE, Marie Rose Julienne, 1940-06-16  
LÉVESQUE, Joséphine Hélène, 1941-12-03  
LÉVESQUE, André Gérard, 1943-03-03  
LÉVESQUE, Marie Ange Simone, 1944-05-02  
LÉVESQUE, Rolland Daniel, 1945-07-13  
LÉVESQUE, Marie Blanche Louissette, 1946-10-07  
LÉVESQUE, Pierre René, 1948-05-20  
LÉVESQUE, Joseph Réal Alain, 1953-01-07



LÉVESQUE, Paul-Eugène  
 RICHARD, Marie-Jeanne  
 Mariés à St-Germain le 1936-04-15

LÉVESQUE, Yvon  
 VOYER, Simone  
 Mariés à Kamouraska le 1964-06-13

LÉVESQUE, Henri  
 PELLETIER, Héléne  
 Mariés à Ste-Hélène le 1979-05-05

LÉVESQUE, Camille  
 LAPLANTE, Marjolaine  
 Mariés à St-Germain le 1981-08-15

LÉVESQUE, Albert  
 LAPLANTE, Laurette

LÉVESQUE, Jacques  
 GAUTHIER, Lise

LÉVESQUE, Jules  
 CARON, Héléne  
 Mariés à St-Pascal le 1984-07-07

LÉVESQUE, Louis  
 POTVIN, Fabienne

L'ITALIEN, Alfred  
 BOUCHER, Victoria

MADORE, Alfred  
 DESCHENES, Alvine

LÉVESQUE, Charles Adrien, 1939-04-26  
 LÉVESQUE, Yvon Laurent, 1940-08-04  
 LÉVESQUE, Patrick Robert, 1941-12-19  
 LÉVESQUE, Solange Lise Rita, 1943-03-18  
 LÉVESQUE, Joseph Réal Henri, 1944-07-09  
 LÉVESQUE, Marie Jeanne Aline, 1946-05-15  
 LÉVESQUE, Lorraine Francine, 1947-07-15  
 LÉVESQUE, Annette Pauline, 1948-08-26  
 LÉVESQUE, Simon Narcisse, 1950-02-17  
 LÉVESQUE, Lucille Suzanne, 1951-03-15  
 LÉVESQUE, Victor Camille, 1952-11-04

LÉVESQUE, Sylvie  
 LÉVESQUE, Ginette  
 LÉVESQUE, France

LÉVESQUE, Marie Mireille Julie, 1980-04-27  
 LÉVESQUE, Anne Patricia, 1982-03-28  
 LÉVESQUE, Carol Julien, 1984-03-04

LÉVESQUE-LAPLANTE, Mathieu, 1986-05-18  
 LÉVESQUE-LAPLANTE, Alexandra, 1990-06-24

LÉVESQUE, Gilles Alban, 1947-12-28

LÉVESQUE, Geneviève  
 LÉVESQUE, Julie

LÉVESQUE, Geneviève Caroline Évelyne, 1985-10-20  
 LÉVESQUE, Joseph William, 1990-07-29

LÉVESQUE, Andréanne  
 LÉVESQUE, Marie-Claude  
 LÉVESQUE, Marie-Christine

L'ITALIEN, Marie Alice, 1902-10-23

MADORE, Georges Léon, 1901-05-03

MADORE, René  
BERNIER, Marie-Louise  
Mariés à St-Germain le 1915-04-13

MADORE, Roger  
LAPLANTE, Yvette  
Mariés à Kamouraska le 1939-12-30

MANSEAU, Claude  
PERRON, Raymonde

MARQUIS, Roméo  
DESJARDINS, Marie Anne  
Mariés à St-André le 1920-07-11

MICHAUD, Xavier  
CASSISTA, Georgianna  
Mariés à St-André le 1865-04-24

MICHAUD, Marcel  
SIROIS, Émélie

MICHAUD, Élisée  
HUDON, Éléonore

MICHAUD, Chrysostome  
TERRIEN, Élise

MADORE, Joseph Roger, 1916-04-10  
MADORE, Joseph René Alfred, 1917-04-07  
MADORE, Joseph Eugène Trefflé, 1918-04-02  
MADORE, Jean Charles Lionel, 1919-11-04  
MADORE, Stella Gertrude, 1920-12-08  
MADORE, Céline Angéline, 1921-12-29  
MADORE, Arsène Robert, 1923-10-13  
MADORE, Marie Berthe Gertrude, 1925-01-31  
MADORE, Gilbert Benoit, 1928-08-31  
MADORE, Marie Jeanne Lorraine, 1931-08-25  
MADORE, Georges Richard, 1932-11-24

MARQUIS, Marie Annette Simone, 1924-02-07  
MARQUIS, Eugène Gilbert, 1926-01-18  
MARQUIS, Jacques Émile, 1927-11-29  
MARQUIS, Anonyme, 1928-06-26  
MARQUIS, Antoine Henri, 1929-08-04  
MARQUIS, Joseph Louis Philippe, 1932-05-17  
MARQUIS, Marie Louise Jacqueline, 1934-04-03  
MARQUIS, Camille Ida, 1936-07-19

MICHAUD, Alexandre Charles Elzéar, 1900-11-05

- MICHAUD, Joseph Élisée  
BEAULIEU, Alice  
Mariés à St-Germain le 1914-01-12
- MICHAUD, Louis-Philippe  
BERNIER, Juliette  
Mariés à St-Germain le 1940-07-13
- MICHAUD, Gilbert  
TESSIER, Sylvie  
Mariés à St-André le 1981-07-25
- MICHAUD, Alphonse  
LÉVESQUE, Célanire
- MICHAUD, Georges  
JEAN, Eugénie  
Mariés à St-Germain le 1909-12-28
- MICHAUD, Joseph  
1er mariage à St-Germain le 1909-12-28  
BOULET, Eugénie  
2e mariage à St-Germain le 1918-02-09  
DESCHÈNES, Rose-Éva  
veuve de Oscar Parent
- MICHAUD, Émile  
PARENT, Anna  
Mariés à St-Germain le 1916-02-08
- MICHAUD, Louis Philippe Gérard, 1915-01-29  
MICHAUD, Anonyme, 1916-02-23  
MICHAUD, Joseph Ludger Léopold, 1917-04-02  
MICHAUD, Marie Thérèse Lucille, 1918-09-02  
MICHAUD, Marie Anne Elizabeth, 1920-01-15  
MICHAUD, Joseph Ludger Clément, 1921-02-26  
MICHAUD, Yvonne Gabrielle, 1921-02-26  
MICHAUD, Joseph Jean Rosario, 1922-12-28  
MICHAUD, Ernest Léonidas, 1924-07-20  
MICHAUD, Joseph Raymond Gilbert, 1926-02-18  
MICHAUD, Liliane Laurette, 1928-01-30  
MICHAUD, Fernand Émilien, 1929-07-20  
MICHAUD, Joseph Alphonse Raynald, 1931-03-26  
MICHAUD, Janette Léontine, 1932-09-15  
MICHAUD, Yvon, 1934-08-20
- MICHAUD, Claudette Alice, 1942-12-20  
MICHAUD, Jacqueline Louise, 1944-02-04  
MICHAUD, Ginette Murielle, 1946-10-04  
MICHAUD, Laurent Gilbert, 1949-05-08  
MICHAUD, Prime Réal Claude, 1953-02-25  
MICHAUD, Denise Francine, 1955-06-05
- MICHAUD, Marie Johanne Gervaise Amélie, 1985-10-12
- MICHAUD, Joseph Arthur Achille, 1895-05-19
- MICHAUD, Marguerite Rita, 1911-02-23  
MICHAUD, Joseph Arthur, 1912-07-11
- MICHAUD, Joseph Arthur Anthyme, 1895-10-19  
MICHAUD, Marie Eugénie Praxède, 1894-08-28  
MICHAUD, Marie Anna, 1897-07-19  
MICHAUD, Joseph Wilfrid Alfred, 1899-02-25  
MICHAUD, Régina Amanda, 1900-07-29  
MICHAUD, Élise Joséphine alias Josette, 1902-06-20  
MICHAUD, Praxide Antoinette, 1905-07-19  
MICHAUD, Marie Berthe, 1906-10-08
- MICHAUD, Joseph Émile Gérard, 1921-06-07  
MICHAUD, Marie Anna Rita, 1923-04-02  
MICHAUD, Louis Antoine, 1925-05-18

- MICHAUD, Bruno  
MICHAUD, Marie-Louise
- MICHAUD, Téléphore  
DESJARDINS, Élise  
Mariés à Kamouraska le 1890-02-04
- MICHAUD, Louis  
PELLETIER, Joséphine
- MICHAUD, Pierre  
DUMONT, Lumina
- MICHAUD, Joseph  
LAGACÉ, Céline  
Mariés à St-Pascal le 1899-01-17
- MICHAUD, Phydime  
CHAMBERLAND, Mathilde  
Mariés à Rivière-Ouelle le 1900-01-30
- MICHAUD, Onésiphore  
BÉRUBÉ, Alphonsine
- MICHAUD, Octave  
MIGNAULT, Elmire
- MICHAUD, Louis-Philippe  
PELLETIER, Marie Anna  
Mariés à St-Pascal le 1940-07-20
- MICHAUD, Marie Louise Bernadette, 1895-10-18  
MICHAUD, François Edouard Évariste, 1896-12-09  
MICHAUD, Joseph Bruno André, 1896-12-09  
MICHAUD, Marie Alice Berthe, 1897-10-22  
MICHAUD, Marie Louise Bernadette, 1898-12-05  
MICHAUD, Marguerite Marie Rose Anna, 1900-01-17  
MICHAUD, Alphonsine, 1901-01-01  
MICHAUD, Joseph Bruno Louis Fernand, 1902-05-22  
MICHAUD, Jeanne Hélène, 1903-05-28  
MICHAUD, Joseph Albert Gérard, 1905-03-24
- MICHAUD, Marie Alice Antoinette, 1896-03-07  
MICHAUD, Anonyme, 1904-09-30
- MICHAUD, Maria, 1897-06-09  
MICHAUD, Marie Rose Anna, 1897-06-09
- MICHAUD, Joseph Pierre Camille, 1901-05-19
- MICHAUD, Joseph Philippe, 1902-01-06
- MICHAUD, Joseph Élisée Jean Baptiste, 1904-06-24
- MICHAUD, Joseph Ludger Roméo, 1908-12-13
- MICHAUD, Élise Anna, 1911-04-21  
MICHAUD, Joseph Louis-Philippe, 1912-10-20  
MICHAUD, Joseph Jean Baptiste Thomas, 1914-03-06  
MICHAUD, Joseph Pierre Gérard, 1920-02-27  
MICHAUD, Marie Claire Germaine, 1922-02-10
- MICHAUD, Léopold Marcel, 1941-04-10  
MICHAUD, Yvette Cécile, 1942-05-02  
MICHAUD, Gérard Raymond Philippe, 1943-04-15  
MICHAUD, Marie Ange Cécile, 1944-10-02  
MICHAUD, Gisèle Pauline, 1945-12-02  
MICHAUD, Lucille Janine, 1947-07-21  
MICHAUD, Noëlla Colette, 1948-12-07  
MICHAUD, Berthe Nicole, 1950-06-07  
MICHAUD, Elzéar Réjean Ghislain, 1951-11-01  
MICHAUD, Joscelyn André, 1953-09-20  
MICHAUD, Urbain Réal, 1954-12-19  
MICHAUD, Yvette Denise, 1958-02-13  
MICHAUD, Louisette France, 1959-08-23

MICHAUD, Gérard  
 MOREAU, Liliane  
 Mariés à St-Germain le 1950-09-28

MICHAUD, Élisée  
 MICHAUD, Marie-Louise  
 Mariés à St-Germain le 1898-01-11

MICHAUD, Alphonse  
 OUELLET, Antoinette

MICHAUD, Camille  
 LAFRANCE, Jeanne  
 Mariés à St-Germain le 1938-01-26

MICHAUD, Lucien  
 PELLETIER, Doris  
 Mariés à Montfort le 1967-06-03

MICHAUD, Louis Camille  
 LANDRY, Bibiane  
 Mariés à St-Pascal le 1974-12-24

MICHAUD, Rolland  
 DESCHENES, Donathe

MICHAUD, Alfred  
 BOSSÉ, Marcelle  
 Mariés à St-Philippe le 1942-07-18

MICHAUD, Yves  
 LAPLANTE, Roseline  
 Mariés à St-Germain

MICHAUD, Marie Lise Michelle, 1951-07-08  
 MICHAUD, Marie Rose Lise, 1952-07-16  
 MICHAUD, Jean Alain, 1956-05-31  
 MICHAUD, Anonyme, 1956-05-31  
 MICHAUD, Joseph Claude Denis, 1962-08-12  
 MICHAUD, Marie Claude Nathalie, 1969-03-30

MICHAUD, Alice  
 MICHAUD, Albertine  
 MICHAUD, Camille  
 MICHAUD, Irène  
 MICHAUD, Marie-Louise  
 MICHAUD, Joseph Gilbert Michel, 1919-01-12

MICHAUD, Marie Rollande, 1929-06-12  
 MICHAUD, Bertrand, 1930-07-20

MICHAUD, Marie Anna, 1938-12-04  
 MICHAUD, Philippe Eugène, 1941-01-20  
 MICHAUD, Albert Lucien, 1943-06-26  
 MICHAUD, Louis Camille, 1945-10-30  
 MICHAUD, Julien Simon, 1949-12-07  
 MICHAUD, Marie Lise Monique, 1951-10-08  
 MICHAUD, Joseph Émile Rolland, 1954-04-19  
 MICHAUD, Joseph Benoit, 1957-01-16

MICHAUD, Éric  
 MICHAUD, Nancy Suzie, 1970-12-06

MICHAUD, Marie Manon Nadine, 1977-02-20  
 MICHAUD, Marie Josée Vicky, 1978-02-26  
 MICHAUD, Marie Guylaine Caroline, 1980-12-28

DESCHENES-MICHAUD, Vincent, 1990-02-18  
 DESCHENES-MICHAUD, Lili, 1992-06-07

MICHAUD, Gratiane Lorraine, 1943-09-16  
 MICHAUD, Guy Viateur, 1945-11-21  
 MICHAUD, Antoinette Raymonde, 1948-04-11  
 MICHAUD, Albert Yves, 1950-11-26

MICHAUD, Marie Isabelle Stéphanie, 1980-03-23  
 MICHAUD, Guillaume Nicolas, 1983-12-26

MICHAUD, Wenceslas  
DESMEULES, Adrienne  
Mariés à St-Paul le 1943-07-31

MIGNEAULT, Jean-Louis  
BEAULIEU, Denise  
Mariés à St-Germain le 1974-12-26

MOREAU, Napoléon  
LAGACÉ, Zobéïde  
veuve de Zéphirin Morneau  
Mariés à St-Pascal le 1879-02-24

MOREAU, Achille  
MICHAUD, Emma  
Mariés à Kamouraska le 1885-10-27

MOREAU, Philippe  
DUMAIS, Berthe  
Mariés à St-Alexandre le 1920-09-14

MOREAU, Joseph  
BEAULIEU, Blanche  
Mariés à St-Germain le 1919-03-04

MOREAU, Albert  
DIONNE, Simone  
Mariés à St-Germain le 1932-01-02

MICHAUD, Carmelle  
MICHAUD, Ginette  
MICHAUD, Carol  
MICHAUD, Nicole  
MICHAUD, Guy  
MICHAUD, Jacques  
MICHAUD, Jacqueline, 1955-01-09  
MIGNEAULT, Marie Marguerite Caroline, 1975-10-12  
MIGNEAULT, Marie Murielle Sonia, 1977-06-12  
MIGNEAULT, Joseph Gérald Sébastien, 1982-12-26

MOREAU, Hélène  
MOREAU, Rose-Alma  
MOREAU, Joseph  
MOREAU, Alfred  
MOREAU, Napoléon  
MOREAU, Joséphine Almina, 1893-10-21  
MOREAU, Joseph Louis Philippe, 1895-02-15  
MOREAU, Joseph Viateur Roméo Alphonse, 1896-10-1  
MOREAU, Marie Emma Bernadette Zoé, 1897-12-21  
MOREAU, Marie Laure Alvine, 1898-12-26  
MOREAU, Joseph Viateur, 1900-04-11  
MOREAU, Angéline Marie Anne, 1901-07-07  
MOREAU, Joseph Oscar Isidore, 1902-10-12  
MOREAU, Marie Anne Élizabeth, 1904-03-13  
MOREAU, Marie Annette Antoinette, 1905-09-16  
MOREAU, Charles Eugène Marcellin, 1906-11-22  
MOREAU, Joseph Albert, 1908-12-15  
MOREAU, Anonyme, 1909-12-01

MOREAU, Raymond Germain, 1927-01-09  
MOREAU, Gérard Camille, 1928-06-24  
MOREAU, Claire Monique, 1929-06-12  
MOREAU, Joseph André Claude, 1931-06-25  
MOREAU, Marie Odette, 1932-10-09  
MOREAU, Saluste, 1934-01-15  
MOREAU, Gilberte, 1934-01-15  
MOREAU, Anonyme, 1935-09-30

MOREAU, Marie Claire Gertrude, 1921-04-26

MOREAU, Alberte Julienne, 1934-02-16  
MOREAU, Germain André, 1935-07-13  
MOREAU, Robert Ghislain, 1937-08-08

- MOREAU, Abdon  
1er mariage à St-Philippe le 1887-08-27  
LAVOIE, Alma  
2e mariage  
PELLETIER, Exilda
- MOREAU, Alfred  
CLOUTIER, Laura
- MOREAU, Ernest  
LANDRY, Lorette  
Mariés à Kamouraska le 1921-04-05
- MOREAU, Yvon  
OUELLET, Gilberte  
Mariés à St-Pascal le 1956-12-01
- MOREAU, Joseph Alfred  
1er mariage à St-Alexandre  
CLOUTIER, Laura  
2e mariage le 1951-11-14  
LAGACE, Arthémise
- MOREAU, Jean-Baptiste  
OUELLET, Adèle  
Mariés à Kamouraska le 1883-02-05
- MOREAU, Alphonse  
PARADIS, Philomène
- MOREAU, Joseph Alfred, 1893-12-03  
MOREAU, Anonyme, 1898-12-21  
MOREAU, Pierre Jean Baptiste Alcide
- MOREAU, Liliane  
MOREAU, Maurice  
MOREAU, Lucille  
MOREAU, Rose-Alma  
MOREAU, Marie Louise Alma Rose, 1922-04-08  
MOREAU, Marguerite, 1923-09-20  
MOREAU, Henriette Lucie, 1925-08-28  
MOREAU, Pauline Gemma, 1927-06-08  
MOREAU, Rosaire, 1929-03-20  
MOREAU, Abdon Gaston, 1930-11-06  
MOREAU, Yvon, 1930-11-06  
MOREAU, Marie Catherine, 1933-03-11  
MOREAU, Thérèse Rita, 1935-12-18  
MOREAU, Thérèse Cécile, 1937-10-27
- MOREAU, Marie Lise Linda, 1957-09-16  
MOREAU, Marie Denise, 1959-05-08  
MOREAU, Rita Hélène, 1960-07-10  
MOREAU, Gérard René, 1961-09-04  
MOREAU, Joseph Gérard Roger, 1964-10-14  
MOREAU, Marie Nicole, 1966-06-04  
MOREAU, Marie Chantal France, 1971-07-04
- MOREAU, Joseph Martin Eddy, 1895-01-31  
MOREAU, Xavier Léon, 1896-04-06  
MOREAU, Flore Ida, 1897-08-15  
MOREAU, Joseph Ferdinand Alphonse Henri, 1898-10-09  
MOREAU, Joseph Eugène, 1899-10-19  
MOREAU, Marie Anne Angéline, 1901-04-20
- MOREAU, Marie Anne, 1895-10-21  
MOREAU, Joseph Ernest Alphonse, 1897-04-13  
MOREAU, Joseph Baptiste, 1898-06-17  
MOREAU, Marie Alice Philomène, 1900-02-11  
MOREAU, Joseph Louis Philippe Napoléon, 1903-11-28  
MOREAU, Joseph Arsène, 1905-06-29  
MOREAU, Joseph Georges Gérard, 1908-07-04

- MOREAU, Joseph A.  
COTÉ, Berthe  
Mariés à St-Pascal le 1912-08-19
- MOREAU, Léo  
OUELLET, Rosa
- MORIN, Joseph  
SOUICY, Éléonore
- MORIN, Gérard  
CARON, Alberta
- MORIN, Gérard  
RICHARD, Antoinette  
Mariés à St-Germain le 1936-04-15
- MORIN, Berthier  
ST-PIERRE, Simone
- MORNEAU, Zéphirin  
LAGACÉ, Zobéide  
Mariés à Kamouraska le 1888-07-28
- MORNEAU Octave  
BÉCHARD Joséphine
- MORNEAU, Joseph  
MICHAUD, Anna  
Mariés à St-André le 1891-02-09
- MORNEAU, Étienne  
JEAN, Alice
- MORNEAU, Joseph  
GAUVIN, Marie
- MOREAU, Joseph Louis Évariste Robert, 1914-10-27  
MOREAU, Joseph Alfred Maurice, 1915-12-17  
MOREAU, Joseph Jean Charles Jacques, 1917-03-23  
MOREAU, Marie Cécile Françoise, 1918-09-01
- MOREAU, Léo Réal, 1954-08-20  
MOREAU, Raynald Roger, 1956-11-04
- MORIN, Marie Anne Alice  
MORIN, Joseph Elzéar Ernest, 1895-02-16  
MORIN, Joseph Elzéar Arthur, 1897-03-21  
MORIN, Marie Yvonne, 1898-09-08  
MORIN, Joseph Ernest Napoléon, 1900-03-04  
MORIN, Jeanne Antoinette, 1902-10-12  
MORIN, Yvon Réjean, 1937-06-30
- MORIN, Marie Louise Justine, 1940-04-01  
MORIN, Pauline Janine, 1941-04-22  
MORIN, André Gilles, 1942-12-08  
MORIN, Marie Anne Monique, 1945-01-24  
MORIN, Narcisse Henri, 1946-02-19
- MORIN, Joseph Emmannel Éric, 1983-09-04
- MORNEAU, Joseph Alfred, 1894-05-27  
MORNEAU, Téléphore Élie, 1895-11-24
- MORNEAU, Marie Eulalie, 1894-10-12
- MORNEAU, Joseph Alcide Antonio, 1902-01-20
- MORNEAU, Marie Jeanne, 1902-10-12
- MORNEAU, Marie Louise Luciana, 1905-09-16  
MORNEAU, Marie Jeanne, 1907-02-27 S. 1907  
MORNEAU, Joseph Albert, 1908-06-11  
MORNEAU, Louis Philippe, 1910-08-23  
MORNEAU, Marie Léone Alma, 1911-10-21  
MORNEAU, Charles Eugène, 1913-03-01  
MORNEAU, Marie Cécile Louisiana, 1914-05-23  
MORNEAU, Marie Andréa Gilberte, 1915-11-08  
MORNEAU, Marie Jeanne, 1917-02-08



- MORNEAU, Téléphore  
MORNEAU, Arthémise  
Mariés à St-Pascal le 1903-06-01  
MORNEAU, Joseph  
OUELLET, Rose Anna  
Mariés à St-André le 1928-05-13
- MORNEAU, Marcel  
MICHAUD, Claudette  
Mariés à St-Germain le 1965-08-09
- MORNEAU, Yvon  
ISABELLE, Raymonde  
Mariés à Rimouski le 1967-10-30
- MORNEAU, Guy  
BARBEAU, Micheline
- NADEAU, Luc  
MICHAUD, Marie-Louise  
Mariés à St-André le 1922-09-27
- OUELLET, Michel  
SIROIS, Adèle  
Mariés à Kamouraska le 1849-11-20
- MORNEAU, Marie Rose Alba, 1918-05-17  
MORNEAU, Joseph Pierre Octave, 1919-11-08  
MORNEAU, Jacques Paul, 1921-03-03  
MORNEAU, Joseph Omer Oscar, 1922-02-26  
MORNEAU, Anonyme, 1923-04-09  
MORNEAU, Adélarde Edmond, 1924-08-15
- MORNEAU, Marie Jeanne, 1906-01-31
- MORNEAU, Maurice Damien, 1925-09-27  
MORNEAU, Georgiana Lucille, 1926-09-26  
MORNEAU, Elzéar Eugène, 1928-01-30  
MORNEAU, Marie Jeanne Marielle, 1929-03-01  
MORNEAU, Gertrude, 1930-06-13  
MORNEAU, Ferdinand Roger, 1931-09-07  
MORNEAU, Joseph Léon Albert, 1932-11-06  
MORNEAU, Marie Pauline, 1933-09-07  
MORNEAU, Louis Philippe, 1935-08-09  
MORNEAU, Georgette, 1937-03-24  
MORNEAU, Yvan, 1939-07-23
- MORNEAU, Joseph Stéphane Daniel, 1967-11-12  
MORNEAU, Joseph Éric Denis, 1970-08-29
- MORNEAU, Joseph Gérard Dave, 1971-03-07  
MORNEAU, Richard Danny, 1974-08-18
- MORNEAU, Joseph Guy Billy, 1987-04-05
- NADEAU, Joseph Émile, 1923-06-28  
NADEAU, Rénald Pierre, 1924-06-16  
NADEAU, Rolland Robert, 1925-07-26  
NADEAU, Joseph Philippe Jean-Paul, 1926-11-21  
NADEAU, Georges-Henri, 1928-01-16  
NADEAU, Anonyme, 1929-08-20  
NADEAU, Marie Jeanne Stella, 1930-12-07  
NADEAU, Joseph François Gilbert, 1932-04-22  
NADEAU, Lorenzo, 1934-03-22  
NADEAU, Albert Rolland, 1935-07-08

- OUELLET, Phydime  
CHAREST, Anna  
Mariés à St-Germain le 1895-01-08
- OUELLET, Jules  
OUELLET, Olympe  
Mariés à Kamouraska le 1888-02-13
- OUELLET, Alfred  
LÉVESQUE, Évangéline  
Mariés à Kamouraska le 1890-07-15  
OUELLET, Joseph  
ROY-DESJARDINS, Georgianna
- OUELLET, Joseph  
BOUCHARD, Marie Victoria
- OUELLET, Émile  
PELLETIER, Anna
- OUELLET, Alphonse  
RIVARD, Antoinette  
Mariés à St-Germain le 1928-06-25
- OUELLET, André  
RIVARD, Cécile  
Mariés à St-Germain le 1932-01-04
- OUELLET, Bertrand  
DESCHENES, Céline  
Mariés à Ste-Hélène le 1959-07-04
- OUELLET, Joseph Arthur Conrad, 1898-03-20  
OUELLET, Joseph Émile Léon, 1901-04-19  
OUELLET, Joseph Gérard Bruno, 1902-09-07  
OUELLET, Joseph Émile Wilfrid, 1904-10-04  
OUELLET, Marie Rose Elmina, 1906-09-20  
OUELLET, Joseph Arthur Ovila, 1908-02-29
- OUELLET, Marie Isabelle Élise, 1895-02-21
- OUELLET, Amanda Ernestine, 1898-02-20  
OUELLET, Marie Alma Adéla, 1900-02-04
- OUELLET, Antoinette Elmire, 1898-08-16
- OUELLET, Omer Ludger, 1905-09-07  
OUELLET, Marie Blanche Aimée, 1907-05-26  
OUELLET, Joseph Alcide Gérard, 1908-09-08  
OUELLET, Marie Fleur Ange, 1909-10-12  
OUELLET, Marie Alma Berthe, 1913-06-23  
OUELLET, Joseph Raoul Antoine, 1914-10-05  
OUELLET, Joseph Robert Roger, 1916-11-18  
OUELLET, Marie Anna, 1918-06-14
- OUELLET, Joseph Wilfrid Paul Émile, 1917-05-01
- OUELLET, Élisée Joseph Henri, 1929-03-12  
OUELLET, Marie Cécile, 1930-05-14  
OUELLET, Marie Lorette Yvette, 1931-08-27
- OUELLET, Georgette  
OUELLET, Adéiard  
OUELLET, Bertrand  
OUELLET, Émile  
OUELLET, Raymond  
OUELLET, Paul, 1940-10-03  
OUELLET, Pierrette, 1942-03-26  
OUELLET, Jeannette, 1942-03-26  
OUELLET, Fernand, 1943-12-19  
OUELLET, Marthe Nicole, 1945-07-29  
OUELLET, André Réal, 1947-06-15  
OUELLET, Francis Pierre, 1949-09-24  
OUELLET, Robert Roch, 1951-05-27  
OUELLET, Michelle Thérèse Lucie, 1952-09-13
- OUELLET, Nicole, 1960-05-01

OUELLET, Simon  
BÉRUBÉ, Aline  
Mariés à St-Germain le 1985-07-20

OUELLET, Adélar  
OUELLET, Pauline  
Mariés à Ste-Hélène

OUELLET, Gilbert  
D'AMBOISE, Noëlla  
Mariés à St-Pascal le 1950-07-01

OUELLET, Eugène  
DUMAIS, Marie-Louise

OUELLET, Yves  
SYLVAIN, Linda

PAQUIN, Joseph  
LAVERTU, Adèle

PARADIS, Damasse  
MORNEAU, Léontine

PARADIS, Charles  
MICHAUD, Caroline

PARADIS, Israël  
MORIN, Euphrémie  
Mariés à Ste-Hélène le 1883-01-30

PARADIS, Louis  
PELLETIER, Angèle  
Mariés à Kamouraska le 1848-11-07

PARADIS, Joseph  
PELLETIER, Georgianna  
Mariés à St-Germain le 1895-01-14

OUELLET, Joseph Bertrand Jeffrey, 1988-04-03

OUELLET, Steeve, 1962-06-22

OUELLET, Joseph André Michel, 1965-02-07

OUELLET, Éric Charles Kevin, 1992-05-10

PAQUIN, Joseph, 1894-05-03

PARADIS, Marie Blanche Ida, 1894-07-02  
PARADIS, Joseph Alfred, 1895-11-20  
PARADIS, Marie Louise Albertine, 1896-12-20  
PARADIS, Marie Alice, 1898-10-04  
PARADIS, Joseph Elzéar Anatole, 1900-07-03  
PARADIS, Marie Anna Léontine, 1901-09-24  
PARADIS, Berthe Loretta, 1903-08-16  
PARADIS, Jeanne Lucienne, 1905-12-08  
PARADIS, Marie Cécile Aimée, 1907-11-02  
PARADIS, Amanda Marie Claire, 1909-01-26

PARADIS, Marie Louise, 1894-08-06  
PARADIS, Joseph Charles Guillaume, 1896-01-25  
PARADIS, Joseph Oscar, 1897-07-18  
PARADIS, Marie Alice Clara, 1899-09-29  
PARADIS, Joseph Édouard, 1900-12-13

PARADIS, Marie Régina, 1894-09-02

PARADIS, Joseph Denis Auguste, 1895-10-10  
PARADIS, Joseph Michel Diogène, 1896-10-12  
PARADIS, Joseph Thomas Georges, 1898-04-14  
PARADIS, Joseph Thomas Georges, 1899-04-21

- PARADIS, Angéline Clara, 1901-01-03  
 PARADIS, Joseph Laurent Léon, 1902-08-10  
 PARADIS, Joseph Louis Ernest, 1903-09-19  
 PARADIS, Joseph Louis Philippe, 1905-04-30  
 PARADIS, Zéphrem Lucien, 1907-08-27  
 PARADIS, Joseph Marcellin Téléphore, 1909-08-20  
 PARADIS, Marie Alice Imelda, 1911-10-21
- PARADIS, Louis-Philippe  
 1er mariage à Kamouraska le 1927-04-26  
 PELLETIER, Alice  
 2e mariage à Mont-Joli le 1943-09-16  
 DUMONT, Maria  
 3e mariage à Mont-Joli à 1969-07-12  
 SIMARD, Clara  
 4e mariage à St-Philippe le 1984-03-02  
 MORIN, Lucienne  
 PARADIS, Marcellin  
 GAGNÉ, Françoise  
 Mariés à Kamouraska le 1938-12-26
- PARADIS, Roger  
 CARLOS, Madeleine  
 Mariés à St-André le 1951-06-24
- PARADIS, Alain  
 BEAULIEU, Lise  
 Mariés à St-Germain le 1980-10-11
- PARADIS, Ephrem  
 LEVASSEUR, Ézilda  
 Mariés à Kamouraska le 1882-07-25
- PARADIS, Napoléon  
 PELLETIER, Simone
- PARENT, Damase  
 MORIN, Céleste  
 Mariés à Kamouraska le 1851-07-01
- PARENT, Ludger  
 SIROIS, Alberta  
 Mariés à Kamouraska le 1882-02-14
- PARADIS, Anonyme, 1927-10-11  
 PARADIS, Anonyme, 1928-04-09  
 PARADIS, Roger  
 PARADIS, Jacqueline  
 PARADIS, Jeanne Rita
- PARADIS, Gabrielle Françoise Théodora, 1940-02-27  
 PARADIS, Lauraine Antoinette, 1941-11-11  
 PARADIS, Denise Mathy, 1942-12-23  
 PARADIS, Léon Roméo, 1944-07-19
- PARADIS, Jean Yves Alain, 1953-03-12  
 PARADIS, Marcel Ghislain, 1956-05-17  
 PARADIS, Marie Cécile Thérèse, 1957-10-23  
 PARADIS, Joseph Marc-André, 1963-06-18
- PARADIS, Marie Isabelle Mélissa, 1981-10-18  
 PARADIS, Marie Mylène Mélanie, 1983-07-02  
 PARADIS, Marie Roxanne Stéphanie, 1988-02-20  
 PARADIS, Maryse Roxanne, 1991-04-28
- PARADIS, Joseph Alexandre Albert Camille, 1898-10-18  
 PARADIS, Alvina, 1901-04-14
- PARADIS, Georges Simon, 1953-01-12
- PARENT, Ludger  
 PARENT, Gaudiose  
 PARENT, Xavier  
 PARENT, Charles
- PARENT, Joseph Eugène Émile, 1893-12-12  
 PARENT, Noël Joseph Alphonse, 1895-12-24  
 PARENT, Joseph Henri Camille, 1898-07-15  
 PARENT, Marie Laure Clara, 1900-08-16  
 PARENT, Joseph Émile, 1902-08-14  
 PARENT, Marie Alice Antoinette, 1904-05-13

PARENT, Alphonse P.  
PLOURDE, Augustine  
Mariés à St-Alexandre le 1919-02-11

PARENT, Robert  
BOSSÉ, Carmelle  
Mariés à Ste-Hélène le 1951-06-30

PARENT, Normand  
BASTILLE, Pauline  
PARENT, Oscar  
DESCHENES, Rose-Anna  
Mariés à St-Germain le 1909-09-21

PARENT, Louis  
BÉRUBÉ, Emma  
Mariés à St-Pascal le 1892-05-24

PARENT, Gaudiose  
LAPLANTE, Basillisse  
Mariés à Kamouraska le 1885-10-20

PARENT, Antoine  
POTVIN, Cécile  
Mariés à St-Germain le 1927-02-23

PARENT, Alban  
DUFOUR, Claire  
Mariés à Ste-Hélène le 1961-10-28

PARENT, Thérèse Gabrielle, 1920-01-31  
PARENT, Marie Berthe Rachelle, 1921-03-03  
PARENT, Joseph Marcel Robert, 1922-01-16  
PARENT, Pauline Laura, 1923-07-18  
PARENT, Léon Joseph Paul, 1924-08-13  
PARENT, Joseph Noël Maurice, 1925-09-03  
PARENT, Joseph Alphonse Richard, 1927-09-03  
PARENT, Clément Richard, 1929-08-02  
PARENT, Gilbert Guy, 1930-11-01  
PARENT, Berthe Jacqueline, 1932-05-30

PARENT, Normand Gérard, 1952-05-04  
PARENT, Anonyme, 1953-09-25  
PARENT, Marie Rachelle Danièle, 1954-10-31

PARENT, Joseph Robert Jean Philippe, 1986-07-13

PARENT, Anonyme, 1910-08-02  
PARENT, Alberta,  
PARENT, Joseph René, 1914-04-12  
PARENT, Marie Jeanne Cécile, 1914-04-12  
PARENT, Joseph Oscar, 1915-08-04  
PARENT, Marie Diana, 1915-08-04

PARENT, Louis Joseph Charles, 1894-06-22  
PARENT, Joseph Charles Ferdinand Osias, 1897-11-13  
PARENT, Marie Louise Joséphine, 1899-03-24  
PARENT, Joseph Paul Émile, 1902-05-18

PARENT, Marie Emma Isabelle, 1894-08-07  
PARENT, Joseph Alphonse, 1896-10-11  
PARENT, Joseph Louis Antoine, 1898-09-0  
PARENT, Marie Louise Exilia, 1900-10-26  
PARENT, Joseph Oscar Gérard, 1903-07-28

PARENT, Joseph Roger, 1928-06-22  
PARENT, Denise Monique, 1929-07-20  
PARENT, Anonyme, 1930-03-26  
PARENT, Joseph Gérard Gervais, 1931-08-27  
PARENT, Marie Thérèse, 1933-02-07  
PARENT, Gérard Claude, 1935-01-31  
PARENT, René Albert Alban, 1937-03-08  
PARENT, Jacques Yves, 1938-08-25  
PARENT, Marie Marthe Yvette, 1940-01-03  
PARENT, Anonyme, 1941-06-10

PARENT, Brigitte, 1962-02-09  
PARENT, Joseph Alban Richard, 1963-09-22  
PARENT, Marie Pauline Suzanne, 1967-06-25  
PARENT, Joseph Daniel Jacques, 1968-12-07  
PARENT, Joseph Martin Daniel, 1975-06-08

PARENT, Jacques  
PELLETIER, Marlène

PARENT, Yves  
OUELLET, Olivette

PARENT, Alphonse  
PARENT, Exilia  
PARENT, Xavier  
SIROIS, Estelle  
Mariés à St-Germain le 1894-01-16

PARENT, Albert  
LAPLANTE, Imelda  
Mariés à St-Germain le 1937-12-29

PARENT, Lionel  
MICHAUD, Gabrielle  
Mariés à St-Germain le 1944-08-23

PARENT, Lucienne  
PARENT, Jeannette  
PARENT, Léo

PARENT, Charles  
BÉRUBÉ, Alice

PAYETTE, Denis

PELLETIER, Édouard  
DUMAIS, Virginie  
Mariés à St-Pascal le 1862-09-22

PARENT, Colette Yolande, 1961-04-17

PARENT, François Xavier Isidore, 1894-12-19  
PARENT, Joseph Camille Vézina, 1896-07-19  
PARENT, Marie Louise Elmire, 1898-03-14  
PARENT, Marie Blanche Isabelle Hélène, 1899-09-13  
PARENT, Anne Marie Léda, 1901-07-12  
PARENT, Joseph Armand Florian, 1903-04-12  
PARENT, Joseph Xavier Albert, 1905-02-12  
PARENT, Joseph Léo Louis Xavier, 1906-08-25  
PARENT, Marie Louise Bernadette, 1909-03-21  
PARENT, Joseph Louis Philippe, 1911-01-23  
PARENT, Isabella Angéline, 1912-06-29  
PARENT, Joseph Ludger Lionel, 1914-04-11  
PARENT, Marie Lucienne Germaine, 1915-12-30  
PARENT, Marie Jeannette Lucienne, 1917-06-16  
PARENT, Joseph Lucien Rolland, 1919-06-22

PARENT, Denise Pierrette, 1938-10-14  
PARENT, Joseph Louis, 1939-11-26  
PARENT, Raymonde Ghislaine, 1941-08-18  
PARENT, Thérèse Nicole, 1942-12-23  
PARENT, Gilles, 1944-09-14  
PARENT, Ginette Denise, 1946-11-10  
PARENT, Marie Claire Joscelyne, 1948-08-17

PARENT, Louis Adrien, 1945-06-16  
PARENT, Solange Joscelyne, 1946-09-15  
PARENT, Gisèle Gaétane, 1947-12-13  
PARENT, André Gilbert, 1949-02-04

PARENT, Agnès Cécile, 1901-01-27

PELLETIER, Étienne  
PELLETIER, Joseph E.

- PELLETIER, Joseph E.  
 1er mariage à St-Germain le 1900-01-08  
 LEMAY, Émélie  
 2e mariage à Métis le 1914-02-16  
 FORTIN, Marie-Louise
- PELLETIER, Léon-Paul  
 PARENT, Jacqueline  
 Mariés à St-Germain le 1957-10-26
- PELLETIER, Roméo  
 BEAULIEU, Blanche  
 Mariés à St-Germain le 1936-08-12
- PELLETIER, Jean-Baptiste  
 MORIN, Alexandrine  
 Mariés à Kamouraska le 1881-02-08
- PELLETIER, Édouard  
 LEVASSEUR, Césarie  
 Mariés à St-André
- PELLETIER, Abraham  
 PELLETIER, Marie  
 Mariés à Ste-Hélène le 1889-02-26
- PELLETIER, Étienne  
 MIGNEAULT, Adélia  
 Mariés à St-Pascal le 1900-08-22
- PELLETIER, Louis-Philippe  
 BÉRUBÉ, Thérèse  
 Mariés à Ste-Hélène le 1939-01-14
- PELLETIER, Roméo, 1905-05-21 S. 1978
- PELLETIER, Marie Madeleine Rita, 1916-03-28  
 PELLETIER, Louis Thomas, 1917-02-14 S.  
 PELLETIER, Béatrice, 1918-09-20  
 PELLETIER, Marie Gemma Janette, 1920-02-02  
 PELLETIER, Léon Paul, 1924-04-22  
 PELLETIER, Hélène Louise, 1958-08-17  
 PELLETIER, Lorraine Diane, 1958-08-17  
 PELLETIER, André René, 1959-12-20  
 PELLETIER, Joseph Bernard Claude, 1964-05-17  
 PELLETIER, Marie Diane Pauline, 1965-07-18  
 PELLETIER, Joseph Richard Antonio, 1967-08-05  
 PELLETIER, Marie Lucie Christine, 1969-07-26
- PELLETIER, Émile Alfred, 1937-06-19  
 PELLETIER, Simon Roméo, 1939-10-18  
 PELLETIER, Réal Jacques, 1941-02-02  
 PELLETIER, Thérèse Emilienne, 1942-08-22  
 PELLETIER, Noëlle Francine, 1943-02-08
- PELLETIER, Marie Anna Alma, 1894-03-04  
 PELLETIER, Joseph Alfred, 1895-04-17  
 PELLETIER, Marie Elmire Alma, 1896-08-15  
 PELLETIER, Joseph Émilio, 1897-09-26
- PELLETIER, Marie Alice Éva, 1896-02-05  
 PELLETIER, Marie Catherine Aurélie, 1897-10-06
- PELLETIER, Marie Laure Oliva. 1900-09-03
- PELLETIER, Joseph Wenceslas, 1902-09-28  
 PELLETIER, Marie Louise Élizabeth, 1903-11-29  
 PELLETIER, Marie LÉda Joséphine, 1906-11-10  
 PELLETIER, Marie Jeanne Angéline, 1910-01-27  
 PELLETIER, Émilita Dorothée, 1911-04-11
- PELLETIER, Marie Thérèse Aline, 1940-02-15  
 PELLETIER, Normand Raynald, 1941-07-17  
 PELLETIER, Rodrigue, 1943-05-13  
 PELLETIER, Rosaire Denis, 1944-10-01  
 PELLETIER, Claudette Louise, 1947-02-09  
 PELLETIER, Nicole Raymonde, 1948-06-28  
 PELLETIER, Joscelyne Carole, 1950-12-17  
 PELLETIER, Lisette Sylvie, 1952-06-24  
 PELLETIER, Louis-Philippe Gaston, 1954-02-18

PELLETIER, Rosaire  
ALEXANDRE, France  
Mariés à St-André le 1968-12-28

PELLETIER, Louis  
LAJOIE, Yvonne  
Mariés à Kamouraska le 1935-02-27

PELLETIER, Fernand  
JONCAS, Gisèle

PELLETIER, Jean-Marc

PELLETIER, Hector  
PELLETIER, Albertine

PICARD, Aurélius  
BOSSÉ, Céline

PLAMONDON, Jean

PLOUFFE, Napoléon  
LAFRANCE, Rose-Anna

PLOURDE, Wellie  
LÉVESQUE, Émélie

POIRIER, Royal  
PARENT, Solange

POTVIN, Octave  
SIROIS, Osithée

POTVIN, Alexis  
DESJARDINS, Caroline  
Mariés à Kamouraska le 1886-02-23

POTVIN, Joseph Octave  
POTVIN, Céline  
Mariés à Kamouraska le 1888-01-23

POTVIN, André  
DESCHENES, Alma  
Mariés à St-Germain le 1916-07-18

PELLETIER, Joseph Donald, 1969-09-21  
PELLETIER, Joseph Sylvain, 1971-11-14  
PELLETIER, Joseph Noël Sébastien, 1973-09-16  
PELLETIER, Joseph Martin Nicolas, 1977-08-21

PELLETIER, Anonyme, 1943-03-13  
PELLETIER, Marie Dorothée, 1945-03-21  
PELLETIER, Joseph Alphonse Denis, 1946-11-02  
PELLETIER, Pierre Roger, 1948-04-11

PELLETIER, Fernand André Claude, 1982-02-07

PICARD, Marie Anne Séline, 1895-10-09

PLOUFFE, Joseph Alfred Arthur, 1908-10-06  
PLOUFFE, Marie Alice, 1912-03-08

PLOURDE, Marie Rose Émélie, 1924-04-18

POIRIER, Joseph Steeve, 1980-11-10

POTVIN, Nélide Laura, 1893-12-16  
POTVIN, Louis Alexis Wilfrid, 1895-06-21

POTVIN, Marie Régina Alma, 1894-01-07  
POTVIN, Marie Honorat, 1895-08-25  
POTVIN, Joseph Lucien Lorenzo, 1896-11-15  
POTVIN, Joseph Alphonse Lorenzo, 1899-10-10

POTVIN, Paul André, 1917-08-20  
POTVIN, Bernadette Gabrielle, 1920-02-12  
POTVIN, Joseph Antoine Gervais, 1923-04-15



POTVIN, Thuribe  
LAPLANTE, Léda  
Mariés à St-Germain le 1921-11-23

POTVIN, Marcel  
VEILLEUX, Monique  
Mariés à St-Germain le 1964-09-05

POTVIN, Élie  
SIROIS, Abéline  
Mariés à Kamouraska le 1866-09-11

POTVIN, Émile  
LAPLANTE, Anna  
Mariés à St-Germain le 1895-01-29

POTVIN, Joseph Octave  
CHAREST, Eugénie

POTVIN, Élisée  
LEMAY, Georgianna

POTVIN, Eugène  
DESCHENES, Rose-Anna

POTVIN, Joseph  
DESCHENES, Marie-Louise  
Mariés à St-Germain le 1909-04-05

POTVIN, Monique

POUSSARD, Rémi  
PICARD, Hélène

RICHARD, Thomas  
ROY-DESJARDINS, Céline  
Mariés à Kamouraska le 1875-01-19

POTVIN, Antoinette Gertrude, 1922-09-19  
POTVIN, Marie Ange Rita, 1923-11-04  
POTVIN, Noël Raymond, 1924-12-23  
POTVIN, Marie Rose Thérèse, 1927-05-03  
POTVIN, Benoit Raymond Thuribe, 1929-03-10  
POTVIN, Bernadette Bibiane, 1930-10-10  
POTVIN, Marcel Adalbert, 1935-06-18  
POTVIN, Joseph Benoit Pierre, 1969-05-31  
POTVIN, Marie Diane Suzie, 1971-04-11

POTVIN, Marie Louise, 1895-11-14  
POTVIN, Marie Hélène Elzire, 1897-01-16  
POTVIN, Marie Rosa Angéline, 1898-05-19  
POTVIN, Marie Blanche Corinne, 1900-02-22  
POTVIN, Joseph Antoine Albert, 1902-03-24  
POTVIN, Marie Anne, 1904-02-13  
POTVIN, Stanislas Lorenzo, 1905-11-16  
POTVIN, Joseph Wilfrid Dieudonné, 1907-10-30  
POTVIN, Joseph Xavier René, 1909-10-27  
POTVIN, Joseph Gérard, 1912-11-12

POTVIN, Joseph, Alphonse Émile, 1894-04-28

POTVIN, Marie, Anna Georgianna, 1896-07-31  
POTVIN, Marie Anne Émelda, 1897-09-14  
POTVIN, Joseph Émile Lauréat, 1898-07-31  
POTVIN, Joseph Thomas Émile, 1900-02-25  
POTVIN, Joseph Alexis Wilfrid, 1901-03-07

POTVIN, Joseph Ferdinand, 1908-01-26  
POTVIN, Berthe Adrienne, 1910-09-13

POTVIN, Lucienne Yvonne, 1911-01-23  
POTVIN, Octave Lionel, 1912-02-25  
POTVIN, Joseph Arthur Antonin, 1913-08-02  
POTVIN, Marie Juliette Florence, 1915-06-21  
POTVIN, Joseph Arthur Alban, 1917-03-28

POUSSARD, Joseph Gérard Roger, 1922-10-24

RICHARD, Marie Honorat, 1894-01-29  
RICHARD, Joseph Louis Philippe, 1896-04-19  
RICHARD, Marie Exilda Angéline, 1898-09-05

RICHARD, Elzéar  
LAJOIE, Marie-Anne  
Mariés à Kamouraska le 1916-03-06

RICHARD, Maurice  
BÉRUBÉ, Suzanne  
Mariés à St-Germain le 1952-07-14

RICHARD, Gilles  
LÉVESQUE, Thérèse  
Mariés à St-Germain le 1973-07-14

RICHARD, Charles  
LABRIE, Marie-Louise  
Mariés à Ste-Hélène le 1913-07-08

RICHARD, Narcisse  
BEAULIEU, Isabelle  
Mariés à St-Pascal le 1945-10-27

RIOPELLE, Jacques

RICHARD, Gertrude  
RICHARD, Florence Lorette, 1919-11-07  
RICHARD, Charles Maurice, 1920-11-13  
RICHARD, Marie Paule Thérèse  
RICHARD, Joseph Elzéar Raymond, 1923-09-18  
RICHARD, Joseph Pierre Albert, 1925-04-04  
RICHARD, Joseph Philippe Roger Auguste, 1926-06-23  
RICHARD, Jeanne Colette Marie, 1927-06-25  
RICHARD, Catherine Anita, 1929-11-17  
RICHARD, Marie Yvonne Denise, 1933-05-14  
RICHARD, Joseph Clément Claude, 1938-04-19

RICHARD, Maurice Christian, 1949-08-25  
RICHARD, Pierre Gilles, 1951-06-01  
RICHARD, Joseph Paul Daniel, 1952-11-29  
RICHARD, Marguerite Rose Line, 1954-07-22  
RICHARD, Daniel Benoit, 1957-01-20  
RICHARD, Roger Daniel, 1961-09-02

RICHARD, Joseph Carl, 1976-04-18  
RICHARD, Joseph Martin

RICHARD, Marie-Jeanne Anésie, 1914-06-22  
RICHARD, Joseph Charles Eugène, 1915-05-20  
RICHARD, Joseph Narcisse Alexis, 1917-01-20  
RICHARD, Marie Antoinette, 1918-03-27  
RICHARD, Marie Fédora Lorette, 1919-11-07  
RICHARD, Zéphir Conrad, 1920-06-28  
RICHARD, Marie Rose Louise, 1922-11-15  
RICHARD, Gertrude Pauline, 1924-02-17  
RICHARD, Joseph Alphonse Alexis, 1926-03-27  
RICHARD, Joseph Antoine Georges, 1927-04-14  
RICHARD, Simone Rita, 1929-07-19  
RICHARD, Jean Maurice, 1930-12-28  
RICHARD, Paul Marcel, 1932-01-30  
RICHARD, Rollande Denise, 1934-05-14

RICHARD, Louise Nicole, 1946-08-18  
RICHARD, Odette Bernice, 1947-07-23  
RICHARD, Anonyme, 1948-08-07  
RICHARD, Thomas Gaston, 1949-08-05  
RICHARD, Marcel Vital, 1951-02-06  
RICHARD, Paul Daniel, 1952-03-17  
RICHARD, Brigitte Johanne, 1957-10-27

RIVARD, Alphonse  
CHAREST, Alvina  
Mariés à St-Germain le 1900-11-21

RIVARD, André  
CHAREST, Germaine  
Mariés à St-Germain le 1939-12-25

RIVARD, Michel  
BERNIER, Clara

RIVARD, Rolland  
OUELLET, Pierrette  
Mariés à St-Germain le 1963-12-28

RODRIGUE, Lise

ROUSSEAU, Louis  
LAPLANTE, Carmelle

ROUSSEL, Florent  
CHAREST, Pierrette  
veuve de Marcel Thériault  
Mariés à St-Germain le 1978-11-21

ROUSSEL, Richard  
THÉRIAULT, Lise

ROUSSEL, Rosaire  
BÉRUBÉ, Johanne  
Mariés à St-Germain le 1979-08-11

ROUSSEL, Alain  
BÉRUBÉ, Nicole

ROUSSEL, Gérard  
RIOUX, Rita

RIVARD, Marie Éva Yvonne, 1902-03-11  
RIVARD, Marie Laure, 1903-03-12  
RIVARD, Antoinette  
RIVARD, Corinne Léa, 1906-03-18  
RIVARD, Cécile Philomène, 1908-05-02  
RIVARD, Joseph Bruno, 1910-07-28  
RIVARD, Marie Ange Alice, 1913-10-04  
RIVARD, Marie Louise Juliette, 1915-10-08  
RIVARD, Marie Claire Rose, 1917-05-28  
RIVARD, Joseph Adélarde André, 1918-12-18

RIVARD, Joseph André Gaston, 1940-07-14  
RIVARD, Anonyme, 1941-06-25  
RIVARD, Odette Charlotte, 1950-04-15  
RIVARD, Bruno Daniel, 1957-05-29

RIVARD, Joseph Louis Alfred, 1903-03-24  
RIVARD, Albert Antoine, 1905-04-12  
RIVARD, Marie Régina Irma, 1909-09-29  
RIVARD, Blanche Yvonne, 1913-03-04  
RIVARD, Albert Roland

RIVARD, Joseph Daniel Michel, 1964-11-22

BLANCHETTE, Zoé, 1974-11-13  
LAUZON, Beau Soleil, 1978-09-16  
RODRIGUE, Saguenay, 1981-05-02

ROUSSEAU, Joseph Simon Jean-Philippe, 1986-08-24

ROUSSEL, Marie Jacinthe Isabelle, 1979-05-27  
ROUSSEL, Joseph Patrice Pierre, 1980-03-23

ROUSSEL, Patricia, 1986-03-10  
ROUSSEL, Marie Audrey, 1989-06-18

ROUSSEL, Marie Valérie Nathalie, 1982-11-14

ROUSSEL, Marie Ghislaine Cindy, 1984-09-02

SAVARD, François  
PELLETIER, Lorraine  
Mariés à St-Germain le 1980-08-16

SAVOIE, Michel  
ANCTIL, Carmen

SAINT-HILAIRE, Pierre

ST-PIERRE, Michel  
LÉVESQUE, Georgianna  
Mariés à St-André le 1859-07-11

ST-PIERRE, Liguori  
BOUCHER, Joséphine  
Mariés à St-André le 1905-08-01

ST-PIERRE, Honoré  
DIONNE, Jeanne D'Arc  
Mariés à St-Germain le 1940-07-20

ST-PIERRE, Louis  
SIROIS, Gilberte  
Mariés à St-Alexandre le 1947-11-08

ST-PIERRE, Joseph  
TARDIF, Hélène

ST-PIERRE, Joseph  
BÉRUBÉ, Angéline

ST-PIERRE, Liguori  
LANDRY, Cécile

ST-PIERRE, Alexandre  
DESCHENES, Luce

SAVARD, Marie Catherine, 1982-04-10

SAVOIE, Joseph Maxime, 1985-08-18  
SAVOIE, Stéphanie, 1989-11-25

ST-PIERRE, Joséphine Andréa, 1909-07-02  
ST-PIERRE, Honoré Louis Philippe, 1910-06-07  
ST-PIERRE, Joseph Démétrius Jean Baptiste, 1911-07-13  
ST-PIERRE, Alexandre, 1912-11-28  
ST-PIERRE, Joseph Louis Charles Eugène, 1914-06-14  
ST-PIERRE, Marie Anne Laura, 1915-06-01  
ST-PIERRE, Joseph Léopold Michel, 1916-07-10  
ST-PIERRE, Joseph Édouard Léon, 1917-09-05  
ST-PIERRE, Marie Georgianna Blandine, 1918-11-12  
ST-PIERRE, Étienne Adélar, 1920-01-02  
ST-PIERRE, Joseph Albert Camille, 1921-05-29  
ST-PIERRE, Isabelle Gertrude, 1923-06-17

ST-PIERRE, Lise  
ST-PIERRE, Aline  
ST-PIERRE, Liguori Ghislain, 1947-09-10  
ST-PIERRE, Joseph Paul Réjean, 1951-03-26  
ST-PIERRE, Marie France Danielle, 1957-08-18

ST-PIERRE, Arthur Lionel Jacques, 1949-01-02  
ST-PIERRE, Francine Louise, 1951-05-07  
ST-PIERRE, Marie Andrée Françoise, 1953-11-15  
ST-PIERRE, Danielle Martine, 1959-07-12  
ST-PIERRE, Jean Marc, 1963-02-01

ST-PIERRE, Joseph Louis Gérard, 1911-10-06

ST-PIERRE, Marie Rose Éliane, 1918-10-22

ST-PIERRE, Jean-Guy, 1936-05-07

ST-PIERRE, Joseph Yvan, 1939-03-16

SIROIS, Joseph  
COUTURIER, Sara  
Mariés à Kamouraska le 1860-01-10

SIROIS, Joseph  
OUELLET, Adèle  
Mariés le 1876-02-22

SIROIS, Elzéar  
LÉVESQUE, Malvina

SIROIS, Joseph  
POTVIN, Eugénie

SIROIS, Ernest  
MONTFORT, Dorothée

SIROIS, Arthur  
LÉVESQUE, Évangéline

SOUCY, Donat  
SOUCY, Marie  
Mariés à Kamouraska le 1896-02-17

SOUCY, Joseph  
CARON, Georgianna  
Mariés à St-Pascal le 1882-01-10

SOUCY, Ernest  
BEAULIEU, Marie  
Mariés à St-Germain le 1904-07-12

SOUCY, Ernest  
LÉVESQUE, Liliane  
Mariés à St-Elzéar le 1943-07-14

SIROIS, Joseph Elzéar, 1896-01-22

SIROIS, Joséphine Fédora, 1902-02-22

SIROIS, Gertrude Rose Anna, 1906-08-27

SIROIS, Gratia Elvina, 1908-05-12

SIROIS, Jean Ernest, 1909-11-01

SIROIS, Marie Flora Sylviana, 1913-03-02

SIROIS, Joseph Elzéar, 1914-05-26

SIROIS, Joseph Alfred Florian, 1915-12-09

SIROIS, Marie Victoria, 1918-05-24

SIROIS, Louis Émilien Xavier, 1907-07-30

SOUCY, Marie Odile Léda, 1897-01-26

SOUCY, Joseph Frédéric, 1899-03-12

SOUCY, Georgianna Léda, 1901-03-04

SOUCY, Marie Blanche Yvonne, 1905-08-06

SOUCY, Roger

SOUCY, Réjean Honoré, 1947-02-25

SOUCY, Diane Andréa, 1948-10-11

SOUCY, Robert Réal, 1949-12-01

SOUCY, Marie Lise, 1952-04-22

SOUCY, Gisèle Francine, 1954-04-19

SOUCY, Jean-Luc, 1956-05-27

SOUCY, Jean-Marc, 1956-05-27

SOUCY, Marie Denise, 1958-09-14

SOUCY, Marie Hélène Linda, 1962-11-18

SOUCY, Joseph Denis, 1964-02-13

SOUCY, Joseph Claude Clément, 1965-05-19

- SOUCY, Roger  
 CYR, Roberte  
 Mariés à Estcourt le 1966-08-27
- SOUCY, Robert  
 MAILHOT, Colette  
 Mariés à Malartic le 1971-03-27
- SOUCY, Jean-Marc  
 ST-ONGE, Hermance  
 Mariés à Mont-Carmel le 1981-07-04
- SOUCY, Denis  
 BÉRUBÉ, Nicole  
 Mariés à St-Pascal
- SOUCY, Damase  
 GUAY, Joséphine  
 Mariés à Kamouraska le 1909-09-21
- SOUCY, Joseph  
 OUELLET, Gabrielle
- SYLVAIN, Armand  
 CHAREST, Marie  
 Mariés à St-Germain le 1949-11-05
- SYLVAIN, Charles-Eugène  
 ALLARD, Annette  
 Mariés à Ste-Hélène le 1945-11-28
- TANGUAY, Emery  
 CASTONGUAY, Adrienne  
 Mariés à Rivière-Bleue
- TARDIF, Jules  
 DUMONT, Hermine  
 Mariés à St-André le 1852-01-13
- TARDIF, Adrien  
 MORNEAU, Dorilda  
 Mariés à Ste-Hélène le 1887-07-18
- TARDIF, Joseph  
 GAUVIN, Alexandrine  
 Mariés à Rivière-du-Loup le 1914-01-13
- SOUCY, Marie Chantale Nathalie, 1967-07-02
- SOUCY, Marie Johanne Chantal, 1972-07-23  
 SOUCY, Johanne  
 SOUCY, Mélanie
- SOUCY, Marie Caroline Édith, 1983-04-10  
 SOUCY, Marie Sylvie Anne Catherine, 1984-12-21
- SOUCY, Marie-Pier, 1989-12-10  
 SOUCY, Marie Eve Claudie , 1992-07-12
- SOUCY, Marie Berthe Alma, 1912-11-17
- SOUCY, Blaise, 1934-08-22
- SYLVAIN, Alain Yvon, 1951-02-01  
 SYLVAIN, Armande Louise, 1959-07-23
- SYLVAIN, Joseph Charles Bertrand, 1951-05-01  
 SYLVAIN, Alfred Dieudonné Hervé, 1952-11-15  
 SYLVAIN, Élise Victoria Linda, 1955-02-14  
 SYLVAIN, Armand Marcel-Marie, 1956-06-03  
 SYLVAIN, Sylvio Michel, 1958-10-05
- TANGUAY, Guylaine  
 TANGUAY, Chantale  
 TANGUAY, Steeve
- TARDIF, Alice Dorilda, 1893-10-01  
 TARDIF, Claudia, 1894-12-20  
 TARDIF, Marie Éva Mathilda, 1896-10-07  
 TARDIF, Joseph Philippe, 1898-06-09  
 TARDIF, Joseph Arthur, 1900-03-14  
 TARDIF, Anonyme, 1901-08-25  
 TARDIF, Marie Léa Dorilda, 1903-09-02  
 TARDIF, Eugénie Élizabeth, 1905-03-24
- TARDIF, Marie Rose Jeanne, 1915-01-06  
 TARDIF, Joseph André Alexandre, 1916-12-01

TARDIF, Achille BARRE, Emma	TARDIF, Elizabeth Emma , 1894-05-17
TARDIF, Alphonse DESCHENES, Aurélie	TARDIF, Anonyme, 1910-09-02 TARDIF, Anonyme, 1911-07-03 TARDIF, Anonyme, 1913-03-20 TARDIF, Marie Claire Aurélie, 1914-05-16 TARDIF, Joseph Alphonse Gérard, 1915-08-12 TARDIF, Joseph Marcel Achille, 1917-03-06 TARDIF, Marie Rose Hélène, 1918-06-30 TARDIF, Elizabeth, 1919-08-09 TARDIF, Anonyme, 1921-02-14 TARDIF, Jean Antoine Léo, 1922-01-10 TARDIF, Émile Albert, 1924-09-11 TARDIF, Marie Rose Emma, 1926-07-30
TARDIF, Marcel TREMBLAY, Albertine Mariés à Québec le 1942-07-08	TARDIF, Claude Joseph Louis, 1943-06-19 TARDIF, Léo René Donald, 1944-09-21 TARDIF, Aurélie Gabrielle, 1948-03-12 TARDIF, Nicole Claire Louise, 1950-07-04 TARDIF, Albert Alain, 1951-10-06 TARDIF, Hélène Carole, 1955-06-26
TARDIF, Émile BEAULIEU, Rose-Anna	TARDIF, Olina Rosa, 1908-09-24 TARDIF, Joseph Émile Gérard, 1909-09-19 TARDIF, Joseph Émile Conrad, 1911-08-17 TARDIF, Marie Yvonne Léona, 1913-05-17
TARDIF, Démétrius OUELLET, Eugénie	TARDIF, Eugénie Alice, 1909-10-24 TARDIF, Marie Thérèse Cécile, 1912-06-26 TARDIF, Joseph André Albert, 1914-03-01 TARDIF, Joseph Antoine Gérard, 1916-04-30
TARDIF, Pierre MORIN, Maria	TARDIF, Marie Berthe Simone, 1915-05-13 TARDIF, Marie Berthe Lucie, 1916-08-27 TARDIF, Marie Lorette Gilberte, 1917-12-10 TARDIF, Théodore Jacques, 1919-05-10
TARDIF, Laurent PELLETIER, Béatrice Mariés à Ste-Hélène le 1887-07-18	TARDIF, Laurenza TARDIF, Joseph Louis Philippe, 1894-08-23 TARDIF, Marie Hélène, 1897-04-20 TARDIF, Joseph Quentin, 1900-11-01 TARDIF, Philémon Lorenzo, 1902-03-19 TARDIF, Joseph François Isidore, 1905-06-06
TARDIF, Georges PLOURDE, Georgianna	TARDIF, Joseph Arthur Justinien, 1895-08-08 TARDIF, Joseph Auguste Horace, 1897-01-31

TARDIF, Georges  
LAVOIE, Marie  
Mariés à St-André le 1914-02-23

TARDIF, Marie Lucienne, 1915-02-07  
TARDIF, Georgianna Antoinette Georgette, 1915-12-31  
TARDIF, Camilla, 1917-01-15  
TARDIF, Joseph Alphonse Albert, 1918-04-09  
TARDIF, Carmélia Rosa, 1919-11-11  
TARDIF, Gérard Armand Georges, 1920-12-26  
TARDIF, Marie Rose Aimée, 1921-12-11  
TARDIF, Luc Josaphat, 1923-02-25  
TARDIF, Liguori François, 1924-03-09  
TARDIF, Marie Paule, 1925-04-08  
TARDIF, Marie Jeanne Louissette, 1926-04-28  
TARDIF, Joseph François Auguste, 1927-07-11  
TARDIF, Noëlla Lucille, 1928-12-25  
TARDIF, Gabrielle, 1930-04-02  
TARDIF, Marie Lucille, 1931-03-30  
TARDIF, Joseph Lucien, 1931-03-30  
TARDIF, André, 1932-05-24  
TARDIF, Andréa, 1932-05-24  
TARDIF, Joseph Jean, 1933-07-17  
TARDIF, Antoine Jean-Pierre, 1934-09-09  
TARDIF, Laurent, 1936-08-18

TARDIF, Georges  
BÉRUBÉ, Thérèse  
Mariés à St-Alexandre le 1951-12-01

TARDIF, Marie Claire Liette, 1952-11-10  
TARDIF, Marie Andrée Marielle, 1955-12-16  
TARDIF, Marie Laure Céline, 1957-07-30  
TARDIF, Paul Donat, 1959-02-15  
TARDIF, Joseph Jean-Pierre Georges, 1964-03-22  
TARDIF, Marie Liette, 1967-01-06

TARDIF, Auguste  
1er mariage à Notre-Dame du Lac  
MICHAUD, Pierrette  
2e mariage à St-Germain le 1984-07-26  
THÉRIAULT, Rachel

TARDIF, Marie Josée, 1971-03-21

TARDIF, Lucien  
BÉLANGER, Cécile  
Mariés à St-Modeste le 1952-08-27

TARDIF, Jacqueline, 1954-04-23  
TARDIF, Cécile Lise, 1955-11-22  
TARDIF, Lucien Marcel, 1957-01-01  
TARDIF, Johanne, 1961-04-01  
TARDIF, Anonyme, 1964-04-11  
TARDIF, Joseph Luc Eric, 1965-07-25

TARDIF, Paul  
DESCHÈNES, Julie

TARDIF, Philémon  
LAPLANTE, Dina  
Mariés à Sainte-Hélène le 1882-02-21

TARDIF, Marie Léontine Emma, 1895-08-10  
TARDIF, Juliette Elmina, 1897-04-25  
TARDIF, Joseph Alphonse Sylvio, 1898-06-23  
TARDIF, Charles Henri Démétrius, 1900-08-17



TARDIF, Elphège  
GAGNÉ, Aïma  
Mariés à Ste-Hélène le 1919-01-21

TARDIF, Ferdinand  
PARENT, Thérèse  
Mariés à St-Germain le 1951-08-22

TARDIF, Rosaire  
CHAREST, Alice  
Mariés à Ste-Hélène le 1930-12-29

TARDIF, Théodule  
PICARD, Jacqueline  
Mariés à la Pocatière le 1963-06-29

TARDIF, Jean-Claude  
OUELLET, Bibiane

THÉRIAULT, Joseph Louis  
AUBÉ, Joséphine  
Mariés à St-Germain le 1935-07-31

THÉRIAULT, Marcel  
CHAREST, Pierrette  
Mariés à St-Germain le 1969-05-10

THÉRIAULT, Jean-Marie  
BEAULIEU, Anita  
Mariés à St-Pascal le 1965-02-06

TARDIF, Alphonse Émile, 1920-06-11  
TARDIF, Marie Rachelle Rita, 1921-12-22  
TARDIF, Joseph Charles Clovis, 1922-12-16  
TARDIF, Joseph Charles Eugène, 1924-04-17  
TARDIF, Joseph Antoine Ferdinand, 1925-05-15  
TARDIF, Marie Ange Thérèse, 1926-09-07  
TARDIF, Thérèse Gilberte, 1928-04-22  
TARDIF, Marie Jeanne Juliette, 1929-12-05  
TARDIF, Marie Adrienne Régine, 1931-05-21  
TARDIF, Alphonse Léo, 1932-12-18  
TARDIF, Cécile, 1934-07-29  
TARDIF, Juliette Éliane, 1937-01-26

TARDIF, Elphège Roger, 1952-08-17  
TARDIF, Marie Anne Lise, 1953-07-26  
TARDIF, Simone Réjeanne, 1954-11-03  
TARDIF, Monique Charlotte Diane, 1956-07-15  
TARDIF, Marie Rachel, 1959-12-13  
TARDIF, Liette Odette, 1961-12-28  
TARDIF, Joseph Raymond Joël, 1964-11-08

TARDIF, Théodule Rosaire, 1942-05-17  
TARDIF, Micheline, 1945-07-27

TARDIF, Marie Andrée Josianne, 1966-01-02

TARDIF, Marie Cathy Suzanne Nicole Èlèna, 1988-01-31  
TARDIF, Bibiane Francine Marie Eve, 1988-12-11

THÉRIAULT, Joseph Alain Guy, 1970-02-15  
THÉRIAULT, Joseph René, 1971-05-09

THÉRIAULT, Sylvain  
THÉRIAULT, Sylvie  
THÉRIAULT, Lise  
THÉRIAULT, Luc  
THÉRIAULT, Yvon  
THÉRIAULT, Jean-Guy, 1970-09-27  
THÉRIAULT, Joseph Jean, 1971-09-05  
THÉRIAULT, Joseph Pierrc, 1971-09-05  
THÉRIAULT, Clermont Francis, 1973-05-12

THÉRIAULT, Yvon  
BEAULIEU, Céline  
Mariés à St-Germain le 1982-09-18

THIBOUTOT, Ludger  
MICHAUD, Whilemine  
Mariés St-André 11 1889-02-12

TREMBLAY, Hormidas  
BERNIER, Hélène  
Mariés à St-Germain le 1920-06-08

VAILLANCOURT, Alphonse  
FORTIN, Marie

VAILLANCOURT, Donald  
DIONNE, Yvette  
Mariés à St-Germain le 1964-07-04

VEILLEUX, Joseph  
ROUSSEL, Lorraine

VIEL, Jean-David  
LEVASSEUR, Marthe

VIENNEAU, Gilles  
DOYON, Chantal

WARNET, Gilles  
VETERE, Démétri

YAZBECK, Salam  
CHAREST, Diane  
Mariés à St-Germain le 1975-08-13

THÉRIAULT, Mathieu, 1983-02-28  
THÉRIAULT, Tommy, 1985-05-10

THIBOUTOT, Gérard Ferdinand Robert, 1897-12-27  
THIBOUTOT, Hélène Candide

TREMBLAY, Joseph Marcel René, 1921-03-29  
TREMBLAY, Marie Méthaïde, 1922-06-23  
TREMBLAY, Hormidas Ernest, 1922-06-23  
TREMBLAY, Bernadette Rita, 1923-06-04

VAILLANCOURT, Joseph Éliud, 1900-06-03  
VAILLANCOURT, Angéline, 1902-08-12

VAILLANCOURT, Marie Claude Josée, 1970-08-29  
VAILLANCOURT, Joseph Donald Martin, 1972-01-01

VEILLEUX, Viateur  
VEILLEUX, Monique  
VEILLEUX, Gisèle  
VEILLEUX, Jeanne Mance  
VEILLEUX, Claire  
VEILLEUX, Ghislain  
VEILLEUX, Marcel  
VEILLEUX, Pierre  
VEILLEUX, Louis André Germain, 1953-10-11  
VEILLEUX, Lise Danielle, 1957-07-14

VIEL, Marie Jeanne Alexina, 1922-06-30

DOYON-VIENNEAU, Thierry, 1988-09-20

WARNET, Claude, 1983-08-18  
WARNET, Joseph Yves Robert Éric, 1987-07-11

YAZBECK, Mona, 1984-04-21

## Premier baptême du centenaire



**Maxime Laplante**  
enfant de Yves Laplante  
et de Linda Bérubé

né le 8 janvier 1993

## Les mariages

ALBERT, Arthur fils de Octave Albert et de Délina Poivin	1912-08-06	BEAULIEU, Joséphine fille de Majoric Beaulieu et de Céline Charest
ANCTIL, Anna fille de Noël Anctil et de Émélie Sirois	1907-04-08	BEAULIEU, Simon fils de Honoré Beaulieu et de Démérisse Côté
ANCTIL, Amanda fille de Noël Anctil et de Émélie Sirois	1913-01-07	ST-PIERRE, William fils de Napoléon St-Pierre et de Malvina Desrosiers
AUBÉ, André fils de Pierre Aubé et de Alphonsine Courbron	1904-05-05	LAFRANCE, Joséphine fille de Adolphe Lafrance et de Aglaé Paradis
AUBÉ, Joséphine fille de Joseph Aubé et de Joséphine Lafrance	1935-07-31	THÉRIAULT, Joseph-Louis fils de Joseph Thériault et de Marie Lévesque
BARD, Richard fils de Joseph Bard et de Émélie Lévesque	1970-07-17	MICHAUD, Pauline fille Louis-Philippe Michaud et de Marie-Anna Pelletier
BASTILLE, Jeanne-Mance fille de Thomas Bastille et de Dorilda Castonguay	1949-07-02	TARDIF, Josaphat fils de Georges Tardif et de Marie Lavoie
BEAULIEU, Exilia fille de Louis Beaulieu et de Céline Lavoie	1900-02-20	LAPLANTE, Léonce fils de Octave Laplante et de Anna Laplante
BEAULIEU H., Pierre veuf de Céline Ouellet fils de Martin Beaulieu et de Aglaé Côté	1900-10-09	CHAREST, Azilda veuve de Léonce Bois fille de Bruno Charest et de Marie-Louise Lafrance
BEAULIEU, Évangéline fille de Mazone Beaulieu et de C. Charest	1900-11-20	MORIN, Arthur fils de Raphaël Morin et de Sophie Sirois
BEAULIEU H., Marie fille de Joseph Beaulieu et de Arthémise Lavoie	1902-09-23	MICHAUD, Onésime fils de Pierre Michaud et de Émélie Soucy
BEAULIEU H., Aurélie fille de Louis Beaulieu et de Céline Lavoie	1903-07-09	DUMAIS, Arthur fils de Israël Dumais et de Malvina Ouellet

BEAULIEU, Maria fille de Louis Beaulieu et de Céline Lavoie	1904-07-12	SOUCY, Ernest fils de Joseph Soucy et de Georgianna Caron
BEAULIEU H., Céline fille de Pierre Beaulieu et de Céline Ouellet	1905-02-28	DESPRÉS, Joseph fils de Godfroy Després et de Adéline Bois
BEAULIEU, Joséphine fille de Louis Beaulieu et de Céline Lavoie	1905-07-04	LAPLANTE, Alphonse fils de Octave Laplante et de Anna Laplante
BEAULIEU H., Honoré fils de Joseph Beaulieu et de Célanire Raymond	1906-07-31	ST-PIERRE, Eugénie fille de Michel St-Pierre et de Georgianna Lévesque
BEAULIEU, Rose-Anna fille de Thomas Beaulieu et de Obéline Soucy	1907-04-08	TARDIF, Émile fils de Achille Tardif et de Emma Barre
BEAULIEU H., Siméon fils de Honoré Beaulieu et de Démerise Côté	1907-04-08	ANCTIL, Anna fille de Noël Anctil et de Émélie Sirois
BEAULIEU H., Rosario fils de Pierre Beaulieu et de Césarie Thibeault	1911-01-10	MICHAUD, Rose-Alma fille de Élisée Michaud et de Éléonore B. Hudon
BEAULIEU, Ernest fils de Majoric Beaulieu et de Céline Charest	1911-02-21	POTVIN, Anésie fille de Joseph Potvin et de Céline Potvin
BEAULIEU, Joséphine fille de Majoric Beaulieu et de Céline Charest	1912-08-06	ALBERT, Arthur fils de Octave Albert et de Délina Potvin
BEAULIEU, Delvina fille de Joseph Beaulieu et de Arthémise Lavoie	1913-02-03	CHAREST, Auguste fils de Prime Charest et de Marie-Louise Rochefort
BEAULIEU, Joseph fils de Joseph Beaulieu et de Arthémise Lavoie	1913-07-29	LAPLANTE, Alice fille de Noël Laplante et de Rose-Anna Charest
BEAULIEU, Alice fille de Majoric Beaulieu et de Céline Charest	1914-01-12	MICHAUD, Joseph fils de Élisée Michaud et de Éléonore H. Beaulieu
BEAULIEU, Bernadette fille de Joseph Beaulieu et de Arthémise Lavoie	1915-01-12	LAPLANTE, Alphonse-Noël fils de Noël Laplante et de Rose-Anna Charest

BEAULIEU, Joseph fils de Octave Beaulieu et de Marie Côté	1916-06-06	LAFRANCE, Régina fille de Adolphe Lafrance et de Aglaé Paradis
BEAULIEU, Marie-Blanche fille de Joseph Beaulieu et de Amanda Picard	1919-03-04	MOREAU, Joseph-Octave fils de Achille Moreau et de Emma Michaud
BEAULIEU, Léo fils de Joseph Beaulieu et de Amanda Gagnon	1929-01-02	PARENT, Marie-Louise fille de Xavier Parent et de Estelle Sirois
BEAULIEU, Marie-Rosée fille de Napoléon Beaulieu et de Alice Pelletier	1935-12-26	BÉLANGER, Georges fils de Napoléon Bélanger et de Georgianna Pelletier
BEAULIEU, Blanche fille de Alfred Beaulieu et de Blanche Gagné	1936-08-12	PELLETIER, Roméo fils de Joseph Pelletier et Émélie Lemay
BEAULIEU, Siméon Ovide fils de Siméon Beaulieu et de Anna Anctil	1939-06-14	TARDIF, Lucienne fille de Georges Tardif et de Marie Lavoie
BEAULIEU, Joseph veuf de Alice Laplante fils de Joseph Laplante et de Arthémise Lavoie	1939-08-24	PARENT, Alma veuve de Pierre L. Laplante fille de Gaudiose Parent et de Basilisse Laplante
BEAULIEU, Gérard fils de Siméon Beaulieu et de Anna Anctil	1939-09-27	TARDIF, Georgette fille de Georges Tardif et de Marie Lavoie
BEAULIEU, Noëlla fille de Napoléon Beaulieu et de Alice Pelletier	1943-06-05	CHAREST, Antoine fils de Jean-Baptiste Charest et de Rose Lévesque
BEAULIEU, Cécile fille de Louis Beaulieu et de Alice Laplante	1943-07-07	BÉRUBÉ, Joseph fils de Georges Bérubé et de Rose-Anna Bélanger
BEAULIEU, Lucia fille de Napoléon Beaulieu et de Alice Pelletier	1943-08-12	JEFFREY, Napoléon Georges fils de Auguste Jeffrey et de Victoria Lebel
BEAULIEU, Simone fille de Napoléon Beaulieu et de Alice Pelletier	1944-07-08	BOIVIN, Lucien fils de Armand Boivin et de Rose-Anna Ratté

BEAULIEU, Léopold fils de Joseph Beaulieu et de Alice Laplante	1945-07-18	LAPLANTE, Anna fille de Pierre Laplante et de Alma Parent
BEAULIEU, Aurélie fille de Louis Beaulieu et de Alice Laplante	1945-08-22	THÉRIAULT, Élie fils de Pierre Thériault et de Marie Picard
BEAULIEU, Joseph fils de Jean-Baptiste Beaulieu et de Marie-Anna Lévesque	1947-09-03	BEAULIEU, Laura fille de Jules Beaulieu et de Cécile Laplante
BEAULIEU, Laura fille de Jules Beaulieu et de Cécile Laplante	1947-09-03	BEAULIEU, Joseph fils de Jean-Baptiste Beaulieu et de Marie-Anna Lévesque
BEAULIEU, Thérèse fille de Napoléon Beaulieu et de Alice Pelletier	1951-07-18	BOUCHARD, Rolland fils de Joseph Bouchard et de Marie Boucher
BEAULIEU, Monique fille de Joseph Beaulieu et de Alice Laplante	1952-07-15	TARDIF, Benoît fils de Isidore Tardif et de Claudia Pelletier
BEAULIEU, Jean-Charles fils de Napoléon Beaulieu et de Alice Pelletier	1953-08-17	POTVIN, Bibiane fille de Thuribe Potvin et de Léda Laplante
BEAULIEU, Louis fils de Louis Beaulieu et de Céline Lavoie	1956-02-04	LAVOIE, Yvonne fille de Martial Lavoie et de Caroline Potvin
BEAULIEU, Lorraine fille de Napoléon Beaulieu et de Alice Pelletier	1956-06-25	MORIN, Raymond fils de Thomas Morin et de Marie-Anne Lévesque
BEAULIEU, Yvette fille de Napoléon Beaulieu et de Alice Pelletier	1956-06-25	GUÉRIN, Jean-Paul fils de Médéric Guérin et de Émélie Potvin
BEAULIEU, Berthe fille de Louis Beaulieu et de Alice Laplante	1957-08-28	MALENFANT, Bertrand fils de Joseph Malenfant et de Évelyne Pelletier
BEAULIEU, Pauline fille de Léopold Beaulieu et de Anna Laplante	1972-05-20	GOBEIL, Bertrand fils de Emmanuel Gobeil et de Claire Bertrand
BEAULIEU, Denise fille de Roger Beaulieu et de Thérèse Laplante	1974-12-26	MIGNEAULT, Jean-Louis fils de Rolland Migneault et de Isabelle Lévesque



BEAULIEU, Johanne fille de Benoît Beaulieu et de Monique Charest	1975-08-30	MORIN, Rémi fils de Rosario Morin et de Rita Pelletier
BEAULIEU, Carole fille de Benoît Beaulieu et de Monique Charest	1975-09-20	GAGNON, Mario fils de Yvon Gagnon et de Rachelle Dionne
BEAULIEU, Bernadette fille de Yvon Beaulieu et de Antoinette Nadeau	1977-10-15	OUELLET, Robert fils de Gérard Ouellet et de Éva Guérette
BEAULIEU, France fille de Benoît Beaulieu et de Monique Charest	1977-12-23	OUELLET, Yves fils de Roger Ouellet et de Pauline Genest
BEAULIEU, Thérèse fille de Léopold Beaulieu et de Anna Laplante	1978-09-02	GAGNON, Claude fils de Louis-Henri Gagnon et de Suzanne Pelletier
BEAULIEU, Daniel fils de Jean-Charles Beaulieu et de Bibiane Potvin	1979-07-14	GAGNON, Monique fille de Antonio Gagnon et de Lucienne Bois
BEAULIEU, Marguerite fille de Roger Beaulieu et de Thérèse Laplante	1980-06-14	PARÉ, Pierre fils de Gaston Paré et de Jacqueline Morissette
BEAULIEU, Lise fille de Jean-Charles Beaulieu et de Bibiane Potvin	1980-10-11	PARADIS, Alain fils de Roger Paradis et de Madeleine Carlos
BEAULIEU, Marjolaine fille de Armand Beaulieu et de Jeanne Charest	1982-06-12	LAPLANTE, Daniel fils de Bertrand Laplante et de Thérèse Collin
BEAULIEU, Céline fille de Yvon Beaulieu et de Antoinette Nadeau	1982-09-18	THÉRIAULT, Yvon fils de Élie Thériault et de Aurélie Beaulieu
BEAULIEU, Isabelle veuve de Narcisse Richard fille de Georges Beaulieu et de Alexina Morin	1983-08-06	CHÉNARD, Louis-Philippe fils de Philippe Chénard et de Rose-Anna Pelletier
BEAULIEU, Guylaine fille de Roger Beaulieu et de Thérèse Laplante	1986-08-23	ROUSSEL, André fils de Adalbert Roussel et de Rita Lagacé

BEAULIEU, Christine fille de Jean-Charles Beaulieu et de Bibiane Potvin	1988-07-01	TESSIER, Marcel fils de Guy Tessier et de Yvonne Dionne
BEAULIEU, Robert fils de Léopold Beaulieu et de Anna Laplante	1988-10-08	LANDRY, Nancy fille de Marcel Landry et de Marie-Louise Chénard
BEAULIEU, Yvette fille de Jean-Charles Beaulieu et de Bibiane Potvin	1989-05-20	DUPÉRÉ, Daniel fils de Réjean Dupéré et de Léda Lévesque
BEAULIEU, Sylvie fille de Roger Beaulieu et de Thérèse Laplante	1990-07-14	SYLVAIN, Michel fils de Charles-Eugène Sylvain et de Annette Allard
BEAULIEU, Maryse fille de Jean-Charles Beaulieu et de Bibiane Potvin	1991-07-13	MOREAU, Roger fils de Yvon Moreau et de Gilberte Ouellet
BEAULIEU, Linda fille de Armand Beaulieu et de Jeanne Charest	1992-07-11	TURENNE, Alain fils de Marcel Turenne et de Liette Marcil
BÉLANGER, Joseph-Rodrigue fils de Grégoire Bélanger et de Valérie Fortin	1912-02-13	POTVIN, Bernadette fille de Joseph Potvin et de Céline Potvin
BÉLANGER, Georges veuf de Amanda Massé fils de Damase Bélanger et de Georgianna Pelletier	1914-10-05	PELLETIER, Angéline fille de Édouard Pelletier et de Virginie Dumais
BÉLANGER, Joseph-Georges fils de Napoléon Bélanger et de Georgianna Pelletier	1935-12-26	BEAULIEU, Marie-Rosée fille de Napoléon Beaulieu et de Alice Pelletier
BÉLANGER, Louis-Philippe fils de Jean-Baptiste Bélanger et de Éva Lajoie	1961-05-04	PARENT, Pierrette fille de Albert Parent et de Imelda Laplante
BÉLANGER, Henri fils de Octave Bélanger et de Élizabeth Bérubé	1961-11-25	PARENT, Yvette fille de Antoine Parent et de Cécile Potvin
BÉLANGER, Clément fils de Octave Bélanger et de Élizabeth Bérubé	1962-11-10	PARENT, Ghislaine fille de Albert Parent et de Imelda Laplante

BÉLANGER, Gilles fils de Philippe Bélanger et de Claire L'Espérance	1980-07-19	CHAREST, Yolande fille de Ernest Charest et de Rita Charest
BERGERON, Joseph veuf de Léda Desrosiers fils de Timothée Bergeron et de Émélie Leclerc	1932-08-01	SIROIS, Léda veuve de Polycarpe Labrie fille de Augustin Sirois et de Célina Pelletier
BERGERON, Michel fils de Jacques Bergeron et de Louiselle Gagnon	1975-08-31	CHAREST, Marjolaine fille de Antoine Charest et de Noëlla Beaulieu
BERNIER, Joram fils de Marc Bernier et de Philomène Lajoie	1895-10-29	CHAREST, Méthaïde fille de Prime Charest et de Marie-Louise Rochefort
BERNIER, François fils de Marc Bernier et de Philomène Lajoie	1913-09-29	CHAREST, Anna fille de Prime Charest et de Marie-Louise Rochefort
BERNIER, Hélène fille de Joram Bernier et de Méthaïde Charest	1920-06-08	TREMBLAY, Hormidas fils de Israël Tremblay et de Philomène Corbeil
BERNIER, Marie-Louise fille de Joram Bernier et de Méthaïde Charest	1915-04-13	MADORE, René fils de Georges Madore et de Emma Paradis
BERNIER, Marie-Jeanne fille de François Bernier et de Anna Charest	1931-08-05	GAGNON, Ovide fils de Barthélémy Gagnon et de Aurélie Bélanger
BERNIER, Juliette fille de François Bernier et de Anna Charest	1940-07-13	MICHAUD, Louis-Philippe fils de Joseph Michaud et de Alice Beaulieu
BERNIER, Gérard fils de François Bernier et de Anna Charest	1946-09-07	BÉRUBÉ, Rita fille de Philippe Bérubé et de Alma Sirois
BERNIER, Mario fils de Gérard Bernier et de Rita Bérubé	1979-07-21	BÉRUBÉ, Hélène fille de Benoît Bérubé et de Denise Richard
BERNIER, Huguette fille de Gérard Bernier et de Rita Bérubé	1980-05-03	LAPLANTE, Yvan fils de Marcel Laplante et de Yolande Dumont
BERNIER, Martine fille de Hervé Bernier et de Anna-Marie Chamberland	1984-06-23	LEMIRE, Pierre Fils de Michel Lemire et de Claudette Bergeron

BÉRUBÉ, Romuald fils de Georges Bérubé et de Élise Castonguay	1900-05-15	PLOURDE, Georgianna veuve de Georges Tardif fille de Isaac Plourde et de Mathilde Brillant
BÉRUBÉ, Arthur fils de Jean-Baptiste Bérubé et de Zoé Ouellet	1906-06-18	MORIN, Georgianna fille de Joseph Morin et de Georgianna Soucy
BÉRUBÉ, Mazélie fille de Joseph Bérubé et de Agathe Dubé	1910-02-01	SOUCY, Louis-Oménil veuf de Rosa-Anna Lévesque fils de Michel Soucy et de Marie Bourgoin
BÉRUBÉ, Flavius fils de Damase Bérubé et de Marie Lévesque	1915-07-27	MOREAU, Alma fille de Achille Moreau et de Emma Michaud
BÉRUBÉ, Irénée fils de Joseph Bérubé et de Lumina Michaud	1938-07-23	LAPLANTE, Lucie fille de Léonce Laplante et de Exilia Beaulieu
BÉRUBÉ, Joseph fils de Georges Bérubé et de Rose-Anna Bélanger	1943-07-07	BEAULIEU, Cécile fille de Louis Beaulieu et de Alice Laplante
BÉRUBÉ, Crescence fille de Pierre Bérubé et de Bernadette Lajoie	1946-05-06	DUBÉ, Alphonse fils de Joseph Dubé et de Alice Plourde
BÉRUBÉ, Rita fille de Philippe Bérubé et de Alma Sirois	1946-09-07	BERNIER, Gérard fils de François Bernier et de Anna Charest
BÉRUBÉ, Robert fils de Georges Bérubé et de Rose-Anna Bélanger	1947-06-28	BOSSÉ, Lumina fille de Xavier Bossé et de Antoinette Lévesque
BÉRUBÉ, Suzanne fille de Pierre Bérubé et de Bernadette Lajoie	1948-07-14	RICHARD, Maurice fils de Elzéar Richard et de Marie-Anne Lajoie
BÉRUBÉ, Moïse fils de Michel Bérubé et de Alexina Landry	1954-10-16	BOUCHARD, Bernadette fille de Wilfrid Bouchard et de Alice Ouellet
BÉRUBÉ, Benoît fils de Pierre Bérubé et de Bernadette Lajoie	1955-07-09	RICHARD, Denise fille de Elzéar Richard et de Marie-Anne Lajoie

BÉRUBÉ, Gemma fille de Pierre Bérubé et de Bernadette Lajoie	1956-06-23	GENOIS, Joseph fils de Alexandre Genois et de Joséphine Lavallée
BÉRUBÉ, Ghislaine fille de Pierre Bérubé et de Bernadette Lajoie	1956-11-10	MIGNEAULT, Origène fils de Zéphirin Migneault et de Marie Langelier
BÉRUBÉ, Janette fille de Philippe Bérubé et de Alma Sirois	1958-10-04	TARDIF, Joseph fils de Joseph Tardif et de Joséphine Desjardins
BÉRUBÉ, Hélène fille de Benoît Bérubé et de Denise Richard	1979-07-21	BERNIER, Mario fils de Gérard Bernier et de Rita Bérubé
BÉRUBÉ, Johanne fille de François Bérubé et de Ghislaine Lévesque	1979-08-11	ROUSSEL, Rosaire fils de Adalbert Roussel et de Rita Lagacé
BÉRUBÉ, Marcel fils de Joseph Bérubé et de Cécile Beaulieu	1982-03-22	LAPLANTE, Michelle fille de Marcel Laplante et de Yolande Dumont
BÉRUBÉ, Aline fille de François Bérubé et de Ghislaine Lévesque	1985-07-20	OUELLET, Simon fils de Bertrand Ouellet et de Céline Deschênes
BÉRUBÉ, Linda fille de Benoît Bérubé et de Denise Richard	1985-08-03	LAPLANTE, Yves fils de Marcel Laplante et de Yolande Dumont
BÉRUBÉ, Martine fille de Benoît Bérubé et de Denise Richard	1988-06-25	PELLETIER, Daniel fils de Réjean Pelletier et de Fernande Picard
BLIER, Lucien fils de Roméo Blier et de Gabrielle Pelletier	1951-08-25	BOUCHARD, Annette fille de Wilfrid Bouehard et de Alice Ouellet
BLIER, Gilles fils de Oscar Blier et de Régina Briand	1958-08-30	TARDIF, Marie-Ange fille de Elphège Tardif et de Alma Gagné
BOIVIN, Lucien fils de Armand Boivin et de Rose-Anna Ratté	1944-07-08	BEAULIEU, Simone fille de Napoléon Beaulieu et de Alice Pelletier

BOSSÉ, François-Xavier fils de François Bossé et de Aurore Bérubé	1914-01-20	LÉVESQUE, Antoinette fille de Louis Lévesque et de Agathe Dubé
BOSSÉ, Yvanhoé fils de Charles Bossé et de Céline Bérubé	1926-04-18	MORNEAU, Luciana fille de Joseph Morneau et de Marie Gauvin
BOSSÉ, Marthe fille de Xavier Bossé et de Antoinette Lévesque	1937-04-21	LAPLANTE, Albert fils de Léonce Laplante et de Exilia Beaulieu
BOSSÉ, Lumina fille de Xavier Bossé et de Antoinette Lévesque	1947-06-28	BÉRUBÉ, Robert fils de Georges Bérubé et de Rose-Anna Bélanger
BOSSÉ, Gertrude fille de Xavier Bossé et de Antoinette Lévesque	1949-05-14	PARÉ, André fils de Osias Paré et de Aimée Lavoie
BOSSÉ, Joseph-Auguste fils de Xavier Bossé et de Antoinette Lévesque	1949-09-08	MOREAU, Lucille fille de Alfred Moreau et de Laura Cloutier
BOSSÉ, Alain fils de René Bossé et de Françoise Pelletier	1980-06-14	CHAREST, Caroline fille de Antoine Charest et de Noëlla Beaulieu
BOUCHARD, Pierre fils de Joseph Bouchard et de Marie Béchard	1913-01-13	RICHARD, Blanche fille de Thomas Richard et de Céline Desjardins
BOUCHARD, Camille fils de Joseph Bouchard et de Eugénie Ouellet	1936-10-26	RIVARD, Marie-Claire fille de Alphonse Rivard et de Alvine Charest
BOUCHARD, Rolland fils de Joseph Bouchard et de Marie Boucher	1951-07-18	BEAULIEU, Thérèse fille de Napoléon Beaulieu et de Alice Pelletier
BOUCHARD, Annette fille de Wilfrid Bouchard et de Alice Ouellet	1951-08-25	BLIER, Lucien fils de Roméo Blier et de Gabrielle Pelletier
BOUCHARD, Bernadette fille de Wilfrid Bouchard et de Alice Ouellet	1954-10-16	BÉRUBÉ, Moïse fils de Michel Bérubé et de Alexina Landry
BOUCHARD, Monique fille de Jean-Baptiste Bouchard et de Léona Labrie	1955-11-12	OUELLET, Léo fils de Pierre Ouellet et de Imelda Bouchard

BOUCHARD, Marcel fils de Émile Bouchard et de Éva Landry	1956-07-28	RICHARD, Colette fille de Elzéar Richard et de Marie-Anne Lajoie
BOUCHARD, Colette fille de Wilfrid Bouchard et de Alice Ouellet	1959-07-25	TARDIF, Jean-Pierre fils de Georges Tardif et de Marie Lavoie
BOUCHARD, Thérèse fille de Jean-Baptiste Bouchard et de Léona Labrie	1962-09-11	OUELLET, Albert fils de André Ouellet et de Yvonne Souey
BOUCHARD, Pierre fils de William Bouchard et de Jeanne Ouellet	1963-07-06	MICHAUD, Anna fille de Camille Michaud et de Marie-Jeanne Lafrance
BOUCHARD, Robert fils de Jean-Baptiste Bouchard et de Léona Labrie	1964-06-27	MICHAUD, Louise fille de Philippe Michaud et de Juliette Bernier
BOUCHARD, Bertin fils de Roméo Bouchard et de Réjeanne Dionne	1984-12-29	SOUCY, Hélène fille de Ernest Soucy et de Liliane Lévesque
BOUCHER, Victor fils de Pierre Boucher et de Sémidia Dionne	1934-09-26	LAPLANTE, Bernadette fille de Noël Laplante et de Bernadette Faucher
BOUTIN, Joseph fils de François-Xavier Boutin et de Adéline Boucher	1905-07-27	TARDIF, Marie fille de Élie Tardif et de Émilienne Deschênes
BRIAND, Charles fils de Joseph Briand et de Léontine Lévesque	1914-06-29	LAPLANTE, Marie-Blanche fille de Joseph Laplante et de Eugénie Laplante
BRIAND, Germaine fille de Joseph Briand et de Marie Langelier	1926-09-07	OUELLET, Alfred fils de Pierre Ouellet et de Rachelle Landry
BRIAND, Mariette fille de Joseph Briand et de Marie Langelier	1946-07-20	CLOUTIER, Louis-Marie fils de Abel Cloutier et de Julie Thibeault
BRIAND, Carmelle fille de Joseph Briand et de Marie Langelier	1949-08-15	DRAPEAU, Placide fils de Arsène Drapeau et de Alida Ouellet
BRIAND, Lionel fils de Joseph Briand et de Marie Langelier	1953-06-24	LÉVESQUE, Noëlla fille de Léon Lévesque et de Marie Lizotte

CASSISTA, Georgianna veuve de Xavier Michaud fille de Georges Cassista et de Sophie Landry	1899-01-23	DUMAIS, Horace veuf de Héloïse Pelletier fils de Bénoni Dumais et de Séraphine Lévesque
CASTONGUAY, Marie-Louise fille de Joseph Castonguay et de Marie-Laure Lavoie	1943-01-07	LAPLANTE, Alphonse-P. fils de Joseph-Alfred Laplante et de Eugénie Laplante
CASTONGUAY, Eustache veuf de Yvonne Dumont fils de Noël Castonguay et de Georgianna Ouellet	1946-05-11	MICHAUD, Irène fille de Élisée Michaud et de Marie-Louise Michaud
CASTONGUAY, Léo fils de Joseph Castonguay et de Marie-Laure Lavoie	1948-12-29	PARENT, Monique fille de Antoine Parent et de Cécile Potvin
CHAMBERLAND, Marguerite fille de Polydore Chamberland et de Claudia Paradis	1911-07-17	DESCHENES, Arthur fils de Octave Deschênes et de Aurélie Laplante
CHAREST, Anna fille de Octave Charest et de Angélique Maurais	1895-01-08	OUELLET, Phydime fils de Michel Ouellet et de Adèle Sirois
CHAREST, Ludovic fils de Octave Charest et de Angélique Maurais	1895-02-05	TARDIF, Anne-Marie fille de Achille Tardif et de Emma Barre
CHAREST, Méthaïde fille de Bruno Charest et de Léa Beaulieu	1895-10-29	BERNIER, Joram fils de Marc Bernier et de Philomène Lajoie
CHAREST, Sylvio fils de Jean Charest et de Angèle Thériault	1896-09-14	OUELLET, Praxède fille de Georges Ouellet et de Adélaïde Morin
CHAREST, Azilda veuve de Léonce Bois fille de Bruno Charest et de Marie-Louise Lafrance	1900-10-09	BEAULIEU, Pierre veuf de Céline Ouellet fils de Martin Beaulieu et de Aglaé Côté
CHAREST, Alvine fille de Bruno Charest et de Léa Beaulieu	1900-11-21	RIVARD, Alphonse fils de Bruno Rivard et de Philomène Ouellet
CHAREST, Ernest fils de Bruno Charest et de Léa Beaulieu	1904-09-06	COUTURIER, Léopoldine fille de Noël Couturier et de Marie Lafrance



CHAREST, Auguste fils de Prime Charest et de Marie-Louise Rochefort	1913-02-03	BEAULIEU, Delvina fille de Joseph Beaulieu et de Arthémise Beaulieu
CHAREST, Phydime fils de Bruno Charest et de Léa Beaulieu	1913-07-29	DESJARDINS, Marie-Louise fille de Camille Desjardins et de Oliva Paradis
CHAREST, Anna fille de Bruno Charest et de Léa Beaulieu	1913-09-29	BERNIER, François fils de Marc Bernier et de Philomène Lajoie
CHAREST, Azilda veuve de Pierre Beaulieu fille de Bruno Charest et de Marie-Louise Lafrance	1916-10-17	PELLETIER, Jean-Baptiste fils de Marie-Louise Lafaille
CHAREST, Germaine fille de Prime Charest et de Marie-Louise Rochefort	1920-07-30	MOREAU, Eugène fils de Ferdinand Moreau et de Tharselle Ouellet
CHAREST, Ernest fils de Israël Charest et de Emma Landry	1921-06-15	RIVARD, Yvonne fille de Alphonse Rivard et de Alvine Charest
CHAREST, Méthaïde fille de Prime Charest et de Marie-Louise Rochefort	1921-09-14	BERNIER, Joram fils de Marc Bernier et de Philomène Lajoie
CHAREST, Anna-Marie fille de Joseph Charest et de Joséphine Thériault	1923-10-10	LAFRANCE, Joseph-Henri fils de Georges Lafrance et de Anna Langelier
CHAREST, Joseph veuf de Joséphine Thériault fils de Israël Charest et de Emma Landry	1924-08-20	DESJARDINS, Victorine veuve de Joseph Brunet
CHAREST, Marie-Ange fille de Auguste Charest et de Delvina Beaulieu	1936-11-18	LAVOIE, Joseph-Ludger fils de Pierre Lavoie et de Dorilda Michaud
CHAREST, Thérèse fille de Jean-Baptiste Charest et de Rose Lévesque	1941-08-18	DUBÉ, Gilbert fils de Louis Dubé et de Marie Lévesque
CHAREST, Germaine fille de Auguste Charest et de Delvina Beaulieu	1940-01-19	RIVARD, André fils de Alphonse Rivard et de Alvina Charest

CHAREST, Gérard fils de Phydime Charest et de Marie-Louise Desjardins	1943-01-07	LAPLANTE, Angéline fille de Joseph-Alfred Laplante et de Eugénie Laplante
CHAREST, Joseph fils de Phydime Charest et de Marie-Louise Desjardins	1943-01-07	CHAREST, Marie-Paule fille de Jean-Baptiste Charest et de Rose Lévesque
CHAREST, Marie-Paule fille de Jean-Baptiste Charest et de Rose Lévesque	1943-01-07	CHAREST, Joseph fils de Phydime Charest et de Marie-Louise Desjardins
CHAREST, Antoine fils de Jean-Baptiste Charest et de Rose Lévesque	1943-06-05	BEAULIEU, Noëlla fille de Napoléon Beaulieu et de Alice Pelletier
CHAREST, Marie-Claire fille de Phydime Charest et de Marie-Louise Desjardins	1943-07-07	LÉVESQUE, Antoine fils de Joseph Lévesque et de Marie Bérubé
CHAREST, Marie fille de Ernest Charest et de Léopoldine Coururier	1949-11-05	SYLVAIN, Marie-Armand fils de Sylvio Sylvain et de Victoria Bélanger
CHAREST, Jean fils de Jean-Baptiste Charest et de Yvonne Lapointe	1963-08-24	LAPOINTE, Émilienne fille de Adélar Lapointe et de Rose Charest
CHAREST, Denis fils de Gérard Charest et de Délima Pelletier	1964-09-05	RICHARD, Émilienne fille de Charles-Eugène Richard et de Éva Bérubé
CHAREST, Murielle fille de Gérard E. Charest et de Marie-Louise Lévesque	1969-05-10	THÉRIAULT, André fils de Joseph-Louis Thériault et de Joséphine Aubé
CHAREST, Pierrette fille de Gérard E. Charest et de Marie-Louise Lévesque	1969-05-10	THÉRIAULT, Marcel fils de Joseph-Louis Thériault et de Joséphine Aubé
CHAREST, Ginette fille de Ernest Charest et de Rita Charest	1969-07-26	LANDRY, Yvon fils de Léo Landry et de Yvonne Roy
CHAREST, Damien fils de Joseph Charest et de Marthe Michaud	1971-07-17	PARENT, Joscelyne fille de Albert Parent et de Imelda Laplante

CHAREST, Diane fille de Antoine Charest et de Noëlla Beaulieu	1975-08-13	YAZBECK, Dr Salam fils de Tanzos Yazbeck et de Chalifa Sacré
CHAREST, Marjolaine fille de Antoine Charest et de Noëlla Beaulieu	1975-08-31	BERGERON, Michel fils de Jacques Bergeron et de Louiselle Gagnon
CHAREST, Pierrette veuve de Marcel Thériault fille de Gérard E. Charest et de Marie-Louise Lévesque	1978-11-21	ROUSSEL, Florent fils de Arthur Roussel et de Marie Dumais
CHAREST, Caroline fille de Antoine Charest et de Noëlla Beaulieu	1980-06-14	BOSSÉ, Alain fils de René Bossé et de Françoise Pelletier
CHAREST, Yolande fille de Ernest Charest et de Rita Charest	1980-07-19	BÉLANGER, Gilles fils de Philippe Bélanger et de Claire L'Espérance
CHÉNARD, Louis-Philippe veuf de Jeanne Labrie fils de Philippe Chénard et de Rose-Anna Pelletier	1983-08-06	BEAULIEU, Isabelle veuve de Narcisse Richard fille de Georges Beaulieu et de Alexina Morin
CHOUINARD, Gilbert fils de Jean-Baptiste Chouinard et de Bernadette Bouchard	1970-08-01	PARENT, Denise fille de Albert Parent et de Imelda Laplante
CLOUTIER, Louis-Marie fils de Abel Cloutier et de Julie Thibeault	1946-07-20	BRIAND, Mariette fille de Joseph Briand et de Marie Langelier
CLOUTIER, Jean-Yves fils de Charles-Henri Cloutier et de Osèle St-Pierre	1973-10-27	MICHAUD, Nicole fille de Louis-Philippe Michaud et de Marie-Anna Pelletier
COTÉ, Jean-Baptiste fils de François Côté et de Clarisse Paradis	1901-10-15	LAVOIE, Philomène fille de Louis Lavoie et de Alphonsine Dubé
COUTURIER, Marie fille de Pierre Couturier et de Alvina DanCarlos	1896-01-08	MOREAU, Oram fils de Martin Moreau et de Basilisse Pelletier
COUTURIER, Léopoldine fille de Noël Couturier et de Marie Lafrance	1904-09-06	CHAREST, Ernest fils de Bruno Charest et de Léa Beaulieu

D'AMBOISE, Joseph fils de Pierre D'Amboise et de Lydia Langelier	1929-10-19	MOREAU, Marie-Anna fille de Achille Moreau et de Emma Michaud
D'ANJOU, Roger fils de Wellie D'Anjou et de Joséphine Lévesque	1977-02-15	GOULET, Yvonne fille de Bruno Goulet et de Laura Fortier
D'ASTOUS, Gilles fils de André D'Astous et de Blanche Chénard	1972-01-10	LÉVESQUE, Annette fille de Paul-Eugène Lévesque et de Marie-Jeanne Richard
DARIS, Yvanhoé fils de Théophile Daris et de Desneiges Paré	1901-07-12	LEVASSEUR, Elmire fille de Joseph Levasseur et de Aglaé Dionne
DE GRANDMONT, Denis fils de René De Grandmont et de Marthe Massicotte	1979-12-01	LAPLANTE, Christiane fille de Lucien Laplante et de Lucille Ouellet
DELAGRAVE, Yves fils de Jean-Marie Delagrave et de Janette Lavoie	1980-05-17	LAPLANTE, Sylvie fille de Marcel Laplante et de Yolande Dumont
DESCHAMPS, Joseph fils de Israël Deschamps et de Léocadie Lagacé	1909-02-22	LAFRANCE, Léda fille de Adolphe Lafrance et de Aglaé Paradis
DESCHENES, Étienne fils de Angustin Deschênes et de Marie Michaud	1896-08-24	PELLETIER, Marie fille de Édouard Pelletier et de Virginie Dumais
DESCHENES, Cordélia fille de Octave Deschênes et de Aurélie Laplante	1908-07-21	LAPLANTE, Pierre fils de Octave Laplante et de Annie Laplante
DESCHENES, Marie-Louise fille de Octave Deschênes et de Aurélie Laplante	1909-04-05	POTVIN, Joseph fils de Paul Potvin et de Arthémise Beaulieu
DESCHENES, Rose-Anna fille de Paul Deschênes et de Malvina Parent	1909-09-21	PARENT, Oscar fils de Ludger Parent et de Alberta Sirois
DESCHENES, Aurélie fille de Paul Deschênes et de Malvina Parent	1909-10-26	TARDIF, Alphonse fils de Achille Tardif et de Emma Barre
DESCHENES, Arthur fils de Octave Deschênes et de Aurélie Laplante	1911-07-17	CHAMBERLAND, Marguerite fille de Polydore Chamberland et de Claudia Paradis

DESCHENES, Joseph-Louis fils de Achille Deschênes et de Paméla Roy-Desjardins	1914-10-06	DESJARDINS, Oliva fille de Camille Desjardins et de Oliva Paradis
DESCHENES, Alma fille de Paul Deschênes et de Malvina Parent	1916-07-18	POTVIN, André fils de Joseph Potvin et de Céline Potvin
DESCHENES, Rose-Anna veuve de Oscar Parent fille de Paul Deschênes et de Malvina Parent	1918-02-09	MICHAUD, Joseph veuf de Eugénie Boulet fils de Hilaire Michaud et de Marie Lévesque
DESCHENES, Lucie fille de Arthur Deschênes et de Marguerite Chamberland	1938-06-28	ST-PIERRE, Alexandre fils de Liguori St-Pierre et de Joséphine Boucher
DESJARDINS, Alphonsine fille de Ignace Desjardins et de Julienne Gagnon	1894-07-17	LECLERC, Thadée veuf de Arthémise Caron fils de Thadée Leclerc et de Aglaé Fortin
DESJARDINS, Rose-Emma fille de Ignace Desjardins et de Julienne Gagnon	1899-04-11	PELLETIER, Samuel veuf de Caroline Vaillancourt fils de Narcisse Pelletier et de Émilienne Daul
DESJARDINS, Ernest fils de Philippe Desjardins et de Elmire Bérubé	1907-11-19	DUMAIS, Hermance fille de Henri Dumais et de Alphonsine Bérubé
DESJARDINS, Marie-Louise fille de Camille Desjardins et de Oliva Paradis	1913-07-29	CHAREST, Phydime fils de Bruno Charest et de Léa Beaulieu
DESJARDINS, Oliva fille de Camille Desjardins et de Oliva Paradis	1914-10-06	DESCHENES, Joseph-Louis fils de Achille Deschênes et de Paméla Roy-Desjardins
DESJARDINS, Elzéar fils de Elzéar Desjardins et de Marie Aurélie Tardif	1915-01-19	TARDIF, Rose-Anna fille de Adrien Tardif et de Dorilda Morneau
DESJARDINS, Fédora fille de Jean-Baptiste Desjardins et de Malvina Leclerc	1915-01-20	THIBOUTOT, Louis fils de Arthur Thiboutot et de Céline Morel
DESJARDINS, Mance fille de Thomas Desjardins et de Céline Pépin	1918-07-30	LAVOIE, Théophile fils de Théophile Lavoie et de Marie Castonguay
DESJARDINS, Joseph fils de Jean-Baptiste Desjardins et de Malvina Leclerc	1919-07-15	MOREAU, Marie-Laure fille de Achille Moreau et de Emma Michaud

DESJARDINS, Victorine veuve de Joseph Brunet	1924-08-20	CHAREST, Joseph veuf de Joséphine Thériault fils de Israël Charest et de Emma Landry
DESPRÉS, Joseph fils de Godfroid Després et de Adéline Bois	1905-02-28	BEAULIEU, Céline fille de Pierre Beaulieu et de Céline Ouellet
DION, Louis fils de Israël Dion et de Catherine Émond	1903-04-21	PARADIS, Lumina fille de Damase Paradis et de Marie-Louise Lajoie
DIONNE, Victor fils de Achille Dionne et de Démerise Raymond	1912-01-22	DUMAIS, Alice fille de Henri Dumais et de Alphonsine Beaulieu
DIONNE, Louis fils de Achille Dionne et de Joséphine Morin	1912-02-06	FAUCHER, Marie-Anne fille de Octave Faucher et de Octavie Momeau
DIONNE, Joseph fils de François Dionne et de Azilda Lajoie	1913-07-28	MICHAUD, Laura fille de Alphonse Michaud et de Célianire Lévesque
DIONNE, Charles-Eugène fils de François Dionne et de Azilda Lajoie	1918-04-29	RICHARD, Angéline fille de Thomas Richard et de Céline Desjardins
DIONNE, Germaine fille de François Dionne et de Azilda Lajoie	1922-07-19	PARADIS, Wilfrid fils de Ephrem Paradis et de Azilda Levasseur
DIONNE, Jules fils de Henri Dionne et de Marie Dumont	1925-09-02	RIVARD, Marie-Laure fille de Alphonse Rivard et de Alvine Charest
DIONNE, Simone fille de Joseph Dionne et de Laura Michaud	1933-01-02	MOREAU, Albert fils de Achille Moreau et de Emma Michaud
DIONNE, Jeanne D'Arc fille de Charles-Eugène Dionne et de Angéline Richard	1940-07-20	ST-PIERRE, Honoré fils de Liguori St-Pierre et de Joséphine Boucher
DIONNE, Lucille fille de Charles-Eugène Dionne et de Angéline Richard	1944-07-19	OUELLET, François fils de Joseph Ouellet et de Zélia Marquis
DIONNE, Richard fils de Charles-Eugène Dionne et de Angéline Richard	1949-06-02	POTVIN, Thérèse fille de Thuribe Potvin et de Léda Laplante

DIONNE, Georgette fille de Charles-Eugène Dionne et de Angéline Richard	1950-01-30	ST-PIERRE, Jean-Paul fils de Émile St-Pierre et de Joséphine Landry
DIONNE, Yvette fille de Robert Dionne et de Maria Laplante	1964-07-04	VAILLANCOURT, Donald fils de Léo-Paul Vaillancourt et de Adine Jean
DIONNE, Louise fille de Yvon Dionne et de Cécile Laplante	1986-12-13	RAYMOND, François fils de Marcel Raymond et de Annette Garon
DRAPEAU, Pierre A. fils de Arsène Drapeau et de Alida Ouellet	1933-01-02	MOREAU, Annette fille de Achille Moreau et de Emma Michaud
DRAPEAU, Placide fils de Arsène Drapeau et de Alida Ouellet	1949-08-15	BRIAND, Carmelle fille de Joseph Briand et de Marie Langelier
DUBÉ, Marie-Baume veuve de Réal Laforest	1915-06-29	PELLETIER, Amédée veuf de Luce Courcy fils de Édouard Pelletier et de Léa Lagacé
DUBÉ, Gilbert fils de Louis Dubé et de Marie Lévesque	1941-08-18	CHAREST, Thérèse fille de Auguste Charest et de Delvina Beaulieu
DUBÉ, Alphonse fils de Joseph Dubé et de Alice Plourde	1943-05-06	BÉRUBÉ, Creseence fille de Pierre Bérubé et de Bernadette Lajoie
DUBÉ, Gertrude fille de Eustache Dubé et de Alida Dumais	1948-10-20	PELLETIER, Michel-Gérard fils de Michel Pelletier et de Délima Chouinard
DUBÉ, Marcelline fille de Eustache Dubé et de Alida Dumais	1948-11-22	POTVIN, Gervais fils de André Potvin et de Alma Deschênes
DUMAIS, Pierre veuf de Philomène Lévesque fils de Georges Dumais et de Léocadie Bérubé	1896-02-03	DUMONT, Léocadie fille de Marcel Dumont et de Léocadie Paradis
DUMAIS, Lumina fille de Henri Dumais et de Vitaline Morin	1897-03-02	POTVIN, Pantaléon fils de Eugène Potvin et de Léontine Tardif

DUMAIS, Horace veuf de Beloise Pelletier fils de Benoni Dumais et de Séraphine Lévesque	1899-01-23	CASSISTA, Georgianna veuve de Xavier Michaud fille de Georges Cassista et de Sophie Landry
DUMAIS, Élise fille de Henri Dumais et de Vitaline Morin	1899-07-04	OUELLET, Adjutor fils de David Ouellet et de Marie-Louise Poussard
DUMAIS, Prudent fils de Prudent Dumais et de Arthémise Hudon	1901-02-18	MICHAUD, Caroline fille de Élisée Michaud et de Éléonore Hudon
DUMAIS, Arthur fils de Israël Dumais et de Malvina Ouellet	1903-07-09	BEAULIEU, Aurélie fille de Louis Beaulieu et de Céline Lavoie
DUMAIS, Hermance fille de Henri Dumais et de Alphonsine Beaulieu	1907-11-19	ROY-LAUZIER, Ernest fils de Philippe Roy-Lauzier et de Elmire Bérubé
DUMAIS, Alice fille de Henri Dumais et de Alphonsine Beaulieu	1912-01-22	DIONNE, Victor fils de Achille Dionne et de Démérisse Raymond
DUMAIS, Joséphine fille de Henri Dumais et de Alphonsine Beaulieu	1919-10-15	GAGNÉ, Ludger fils de Firmin Gagné et de Adèle Laforest
DUMAIS, Marie-Anna fille de Henri Dumais et de Alphonsine Beaulieu	1942-02-17	GAGNÉ, Ludger veuf de Joséphine Dumais fils de Firmin Gagné et de Adèle Laforest
DUMAIS, Roger fils de Alfred Dumais et de Laurette Morin	1964-09-19	MICHAUD, Cécile fille de Louis-Philippe Michaud et de Marie-Anna Pelletier
DUMAIS, Nancy fille de Lucien Dumais et de Germaine Soucy	1991-07-13	LEMIEUX, Raymond fils de Romuald Lemieux et de Georgette Savoie
DUMONT, Léocadie fille de Georges Dumont et de Arthémise Dionne	1894-07-17	SOUCY, Joseph fils de Magloire Soucy et de Philomène Michaud
DUMONT, Léocadie fille de Marcel Dumont et de Léocadie Paradis	1896-02-03	DIONNE, Pierre fils de Georges Dionne et de Léocadie Bérubé
DUMONT, Élizabeth fille de Georges Dumont et de Geneviève Michaud	1910-07-05	LÉVESQUE, Pierre-Édouard fils de Jules Lévesque et de Élise Laforest



DUMONT, Antonio fils de Honoré Dumont et de Mathilda Sylvain	1929-07-03	LAPLANTE, Antoinette fille de Pierre Laplante et de Alma Parent
DUMONT, Yolande fille de Jean-Baptiste Dumont et de Éva Côté	1949-07-02	LAPLANTE, Marcel fils de Joseph Laplante et de Lucie Lavoie
DUPÉRÉ, Daniel fils de Réjean Dupéré et de Léda Lévesque	1989-05-20	BEAULIEU, Yvette fille de Jean-Charles Beaulieu et de Bibiane Potvin
DUVAL, Serge fils de Jules Duval et de Gisèle Bérubé	1984-09-01	MOREAU, Hélène fille de Yvon Moreau et de Gilberte Ouellet
FAUCHER, Marie-Anne fille de Octave Faucher et de Octavie Moreau	1912-02-06	DIONNE, Louis fils de Achille Dionne et de Joséphine Morin
FORTIN, Sonia fille de Marcel Fortin et de Simone Dubé	1983-06-18	MASSÉ, Christian fils de Alcide Massé et de Florence St-Onge
FORTIN, Josée fille de Marcel Fortin et de Simone Dubé	1984-06-09	PORTER, Charles fils de Graham Porter et de Isabelle Mc Clinton
GAGNÉ, Ludger fils de Firmin Gagné et de Adèle Laforest	1919-10-15	DUMAIS, Joséphine fille de Henri Dumais et de Alphonsine Beaulieu
GAGNÉ, Ludger veuf de Joséphine Dumais fils de Firmin Gagné et de Adèle Laforest	1942-02-17	DUMAIS, Marie-Anna fille de Henri Dumais et de Alphonsine Beaulieu
GAGNÉ, Fernand fils de Albert Gagné et de Émélie Desrosiers	1940-10-26	PARENT, Isabelle fille de Xavier Parent et de Estelle Sirois
GAGNON, Ovide fils de Barthélémy Gagnon et de Audélie Bélanger	1931-08-05	BERNIER, Marie-Jeanne fille de François Bernier et de Anna Charest
GAGNON, Paul-Eugène fils de Elzéar Gagnon et de Anna Lavoie	1946-07-27	PARENT, Rachelle fille de Alphonse Parent et de Augustine Plourde
GAGNON, Jean-Marie fils de Albert Gagnon et de Alice Thibeault	1969-08-30	LÉVESQUE, Rita fille de Paul-Eugène Lévesque et de Marie-Jeanne Richard

GAGNON, Donald fils de Adjutor Gagnon et de Juliette Gosselin	1972-07-15	MICHAUD, Raymonde fille de Alfred Michaud et de Marcelle Bossé
GAGNON, Mario fils de Yvon Gagnon et de Rachelle Dionne	1975-09-20	BEAULIEU, Carole fille de Benoît Beaulieu et de Monique Charest
GAGNON, Claude fils de Louis-Henri Gagnon et de Suzanne Pelletier	1978-09-02	BEAULIEU, Thérèse fille de Léopold Beaulieu et de Anna Laplante
GAGNON, Sylvain fils de Jean-Paul Gagnon et de Jeannine Lavoie	1979-06-02	LAPLANTE, Agathe fille de Lucien Laplante et de Lucille Ouellet
GAGNON, Monique fille de Antonio Gagnon et de Lucienne Bois	1979-07-14	BEAULIEU, Daniel fils de Jean-Charles Beaulieu et de Bibiane Potvin
GAGNON, André fils de Louis-Henri Gagnon et de Suzanne Pelletier	1982-08-28	MOREAU, Denise fille de Yvon Moreau et de Gilberte Ouellet
GARON, Stéphane fils de Alphonse Garon et de Alberte Bérubé	1983-08-13	LÉVESQUE, Ginette fille de Guy Lévesque et de Lucille Tardif
GARON, Hervé fils de Samuel Garon et de Laurette Pelletier	1989-10-07	LÉVESQUE, Sylvie fille de Yvon Lévesque et de Simone Voyer
GENOIS, Joseph fils de Alexandre Genois et de Joséphine Lavallée	1956-06-23	BÉRUBÉ, Gemma fille de Pierre Bérubé et de Bernadette Lajoie
GOBEIL, Bertrand fils de Emmanuel Gobeil et de Claire Bertrand	1972-05-20	BEAULIEU, Pauline fille de Léopold Beaulieu et de Anna Laplante
GOULET, Yvonne fille de Bruno Goulet et de Laura Fortier	1977-02-15	D'ANJOU, Roger fils de Wellie D'Anjou et de Joséphine Lepage
GUÉRIN, Jean-Paul fils de Médéric Guérin et de Émilie Potvin	1956-06-25	BEAULIEU, Yvette fille de Napoléon Beaulieu et de Alice Pelletier
HUDON, Denis fils de Bruno Hudon et et Denise Drolet	1984-10-06	LAPLANTE, Martine fille de Lucien Laplante et de Lucille Ouellet

HUOT, Denis fils de Hervé Huot et de Jeanne Thibert	1959-07-25	TARDIF, Noëlla fille de Georges Tardif et de Marie Lavoie
HUOT, Jacques fils de Hervé Huot et de Jeanne Thibert	1966-09-03	LAPLANTE, Yolande fille de Joseph Laplante et de Lucie Lavoie
JEAN, Eugénie fille de Michel Jean et de Virginie Michaud	1909-12-28	MICHAUD, Georges fils de Alphonse Michaud et de Célianire Lévesque
JEFFREY, Napoléon Georges fils de Auguste Jeffrey et de Victorie Lebel	1943-08-12	BEAULIEU, Lucia fille de Napoléon Beaulieu et de Alice Pelletier
JOHNSON, Suzanne fille de Charles Johnson et de Éliane Therrien	1968-12-28	LAPOINTE, Claude fils de Adélar Lapointe et de Rose Charest
LABRIE, Auguste veuf de Hélène Langelier fils de Charles-Ulric Labrie et de Émélie Chouinard	1910-05-10	PARADIS, Adélia fille de Damase Paradis et de Louise Lajoie
LABRIE, Napoléon fils de Rosaire Labrie et de Marie-Louise Voyer	1966-06-25	ST-PIERRE, Aline fille de Honoré St-Pierre et de Jeanne d'Arc Dionne
LAFORÉST, Arthur fils de Réal Laforest et de Gracieuse Michaud	1908-01-07	MOREAU, Octavie fille de Abdon Moreau et de Alma Lavoie
LAFORÉST, Joseph veuf de Antoinette Ouellet	1966-06-24	PARENT, Elmire veuve de Émile Lévesque fille de Xavier Parent et de Estelle Sirois
LAFORÉST, Claude fils de Pierre Laforest et de Yvonne Pelletier	1989-05-17	LAPLANTE, Jacinthe fille de Saluste Laplante et de Jeanne D'Arc Ouellet
LAFRANCE, Aurore fille de Adolphe Lafrance et de Aglaé Paradis	1902-08-12	LAPLANTE, Arsène fils de Octave Laplante et de Anna Laplante
LAFRANCE, Joséphine fille de Adolphe Lafrance et de Aglaé Paradis	1904-05-05	AUBÉ, André fils de Pierre Aubé et de Alphonsine Courbron

LAFRANCE, Léda fille de Adolphe Lafrance et de Aglaé Paradis	1909-02-22	DESCHAMPS, Joseph fils de Israël Deschamps et de Léocadie Lagacé
LAFRANCE, Marie-Louise fille de Adolphe Lafrance et de Aglaé Paradis	1913-01-07	OUELLET, Joseph fils de Thomas Ouellet et de Aurélie Paradis
LAFRANCE, Régina fille de Adolphe Lafrance et de Aglaé Paradis	1916-06-06	BEAULIEU, Joseph fils de Octave Beaulieu et de Marie Côté
LAFRANCE, Joseph-Henri fils de Georges Lafrance et de Anna Langelier	1923-10-10	CHAREST, Anna-Marie fille de Joseph Charest et de Joséphine Thériault
LAFRANCE, Jeanne fille de Henri Lafrance et de Marie Bérubé	1938-01-26	MICHAUD, Camille Ovide fils de Alfred Michaud et de Léda Raymond
LAFRANCE, Yvonne fille de Henri Lafrance et de Marie Bérubé	1939-05-10	PELLETIER, Gérard fils de Jean Pelletier et de Céline Beaulieu
LAFRANCE, Annette fille de Henri Lafrance et de Marie Bérubé	1941-04-30	THÉRIAULT, Isidore fils de Alphonse Thériault et de Marguerite Thériault
LAFRANCE, Thérèse fille de Henri Lafrance et de Marie Bérubé	1945-06-30	LAMARRE, Jean-Baptiste fils de Thomas Lamarre et de Eugénie Thériault
LAFRANCE, Cécile fille de Henri Lafrance et de Marie Bérubé	1947-12-27	SIROIS, Omer fils de Euchariste Sirois et de Octavie Bélanger
LAFRANCE, Georges-Henri fils de Henri Lafrance et de Marie Bérubé	1950-07-12	OUELLET, Véronique fille de Pierre Ouellet et de Imelda Bouchard
Lajoie, Joseph Wilfrid fils de Fabien Lajoie et de Claudia Tardif	1921-08-07	PELLETIER, Éva fille de Édouard Pelletier et de Césarianne Levasseur
Lajoie, Claude fils de Josaphat Lajoie et de Alma Roy	1964-06-27	ST-PIERRE, Lise fille de Honoré St-Pierre et de Jeanne D'Arc Dionne
LAMARRE, Jean-Baptiste fils de Thomas Lamarre et de Eugénie Thibeault	1945-06-30	LAFRANCE, Thérèse fille de Henri Lafrance et de Marie Bérubé

LANDRY, Didier veuf de Théophita Dumais fils de Hubert Landry et de Marie Gagné	1911-10-03	LAVOIE, Arthémise veuve de Joseph Beaulieu fille de François Lavoie et de Émérence Soucy
LANDRY, Léonie fille de Georges Landry et de Marie Savard	1929-10-21	LÉVESQUE, Émile fils de Étienne Lévesque et de Aurélie Deschênes
LANDRY, Philippe fils de Alphée Landry et de Marie Michaud	1969-03-29	MICHAUD, Murielle fille de Louis-Philippe Michaud et de Juliette Bernier
LANDRY, Yvon fils de Léo Landry et de Yvonne Roy	1969-07-26	CHAREST, Ginette fille de Ernest Charest et de Rita Charest
LANDRY, Nancy fille de Marcel Landry et de Marie-Louise Chénard	1988-10-08	BEAULIEU, Robert fils de Léopold Beaulieu et de Anna Laplante
LANGLAIS, Wilfrid fils de Pierre Langlais et de Arthémise Gagnon	1906-01-10	ST-PIERRE, Évangéline fille de Michel St-Pierre et de Georgianna Lévesque
LAPLANTE, Anna fille de Octave Laplante et de Céline Potvin	1895-01-29	POTVIN, Émile fils de Élie Potvin et de Obéline Sirois
LAPLANTE, Léonce fils de Octave Laplante et de Anna Laplante	1900-02-20	BEAULIEU, Exilia fille de Louis Beaulieu et de Céline Lavoie
LAPLANTE, Ernest fils de Octave Laplante et de Anna Laplante	1900-04-24	LAVOIE, Marie-Louise fille de Louis Lavoie et de Alphonsine Dubé
LAPLANTE, Didier fils de Pierre Laplante et de Olyme Roussel	1900-07-31	LEVASSEUR, Angéline fille de Joseph Levasseur et de Aglaé Dionne
LAPLANTE, Arsène fils de Octave Laplante et de Anna Laplante	1902-08-12	LAFRANCE, Aurore fille de Adolphe Lafrance et de Aglaé Paradis
LAPLANTE, Alphonse fils de Octave Laplante et de Anna Laplante	1905-07-04	BEAULIEU, Joséphine fille de Louis Beaulieu et de Céline Lavoie

LAPLANTE, Pierre fils de Louis Laplante et de Anaïs Landry	1905-07-11	PARENT, Alma fille de Gaudiose Parent et de Basilisse Laplante
LAPLANTE, Pierre fils de Octave Laplante et de Anna Laplante	1908-07-21	DESCHENES, Cordélia fille de Octave Deschênes et de Aurélie Deschênes
LAPLANTE, Marie-Alice fille de Noël Laplante et de Rose-Anna Charest	1913-07-29	BEAULIEU, Joseph fils de Joseph Beaulieu et de Arthémise Lavoie
LAPLANTE, Blanche fille de Joseph-Alfred Laplante et de Eugénie Laplante	1914-06-22	BRIAND, Charles fils de Joseph Briand et de Léontine Lévesque
LAPLANTE, Alphonse-Noël fils de Noël Laplante et de Rose-Anna Charest	1915-01-12	BEAULIEU, Bernadette fille de Joseph Beaulieu et de Arthémise Lavoie
LAPLANTE, Antoinette fille de Pierre Laplante et de Alma Parent	1921-07-03	LÉVESQUE, Antonio fils de Honoré Lévesque et de Mathilda Sylvain
LAPLANTE, Marie-Léda fille de Omer Laplante et de Existe Parent	1921-11-23	POTVIN, Thuribe fils de Joseph Potvin et de Céline Potvin
LAPLANTE, Irène fille de Léonce Laplante et de Exilia Beaulieu	1926-10-28	LEVASSEUR, Albert fils de Alexis Levasseur et de Jeanne Dionne
LAPLANTE, François fils de Jean-Baptiste Laplante et de Rose-Anna Bérubé	1927-01-04	MICHAUD, Albertine fille de Élisée Michaud et de Marie-Louise Michaud
LAPLANTE, Marie-Anne fille de Joseph Laplante et de Eugénie Laplante	1927-10-17	MORIN, Camille fils de Nérée Morin et de Delvina Albert
LAPLANTE, Bernadette fille de Noël Laplante et de Bernadette Beaulieu	1934-09-26	BOUCHER, Victor fils de Pierre Boucher et de Sémida Dionne
LAPLANTE, Diane fille de Léonce Laplante et de Exilia Beaulieu	1935-10-19	WILLIAMS, Albert fils de Samuel Williams et de Margaret Helrough
LAPLANTE, Marie-Louise fille de Léonce Laplante et de Exilia Beaulieu	1936-09-12	LÉVESQUE, Omer fils de Alfred Lévesque et de Antoinette Kirouac

LAPLANTE, Albert fils de Léonce Laplante et de Exilia Beaulieu	1937-04-21	BOSSÉ, Marthe fille de Xavier Bossé et de Antoinette Lévesque
LAPLANTE, Florence fille de Pierre Laplante et de Cordélia Deschênes	1937-07-07	SOUCY, Maurice fils de Ernest Soucy et de Maria Beaulieu
LAPLANTE, Imelda fille de Pierre Laplante et de Cordélia Deschênes	1937-12-29	PARENT, Albert fils de Xavier Parent et de Estelle Sirois
LAPLANTE, Lucie fille de Léonce Laplante et de Exilia Beaulieu	1938-07-23	BÉRUBÉ, Irénée fils de Joseph Bérubé et de Lumina Michaud
LAPLANTE, Charles fils de Pierre Laplante et de Cordélia Deschênes	1938-10-29	PELLETIER, Madeleine fille de Joseph-Émile Pelletier et de Marie-Louise Fortin
LAPLANTE, Rachelle fille de Léonce Laplante et de Exilia Beaulieu	1941-08-09	MORIN, Eugène fils de Eugène Morin et de Rose-Alma Maltais
LAPLANTE, Anita fille de Noël Laplante et de Bernadette Faucher	1941-08-16	MARQUIS, Gérard fils de Marcel Marquis et de Marie Albert
LAPLANTE, Angéline fille de Joseph A. Laplante et de Eugénie Laplante	1943-01-07	CHAREST, Gérard fils de Phydime Charest et de Marie-Louise Desjardins
LAPLANTE, Alphonse P. fils de Joseph A. Laplante et de Eugénie Laplante	1943-01-07	CASTONGUAY, Marie-Louise fille de Joseph Castonguay et de Marie-Laure Lavoie
LAPLANTE, Lucille fille de Pierre Laplante et de Cordélia Deschênes	1943-06-28	OUELLET, Albéric fils de Alfred Ouellet et de Rose-Anna Gingras
LAPLANTE, Anna fille de Pierre Laplante et de Alma Parent	1945-07-18	BEAULIEU, Léopold fils de Joseph Beaulieu et de Alice Laplante
LAPLANTE, Annette fille de Alphonse Laplante et de Bernadette Faucher	1946-08-05	LORD, Gérard fils de Arthur Lord et de Anne-Marie Pelletier
LAPLANTE, Émile fils de Alphonse Laplante et de Joséphine Beaulieu	1946-10-30	PARENT, Pauline fille de Alphonse Parent et de Augustine Plourde

LAPLANTE, Gemma fille de Pierre Laplante et de Cordélia Desehènes	1947-06-25	OUELLET, Robert fils de Joseph Ouellet et de Zélia Marquis
LAPLANTE, Monique fille de Alphonse Laplante et de Joséphine Beaulieu	1947-08-20	MASSÉ, Charles fils de Alfred Massé et de Éva Guignard
LAPLANTE, Janette fille de Jean Laplante et de Rose-Anna Dumont	1949-07-02	MARQUIS, Paul-Émile fils de Alcide Marquis et de Émélie Chouinard
LAPLANTE, Marcel fils de Joseph Laplante et de Lucie Lavoie	1949-07-02	DUMONT, Yolande fille de Jean-Baptiste Dumont et de Éva Côté
LAPLANTE, Yvon fils de Léon Laplante et de Adrienne Paradis	1952-07-05	MADORE, Lorraine fille de René Madore et de Marie-Louise Bernier
LAPLANTE, Rita fille de Alphonse Laplante et de Joséphine Beaulieu	1953-06-27	MASSÉ, Fernand fils de Alfred Massé et de Éva Guignard
LAPLANTE, Ruth fille de Joseph Laplante et de Lucie Lavoie	1954-10-20	OUELLET, Maurice fils de Flavius Ouellet et de Émélie Dumont
LAPLANTE, Janine fille de Joseph Laplante et de Lucie Lavoie	1958-09-27	MICHAUD, Rolland fils de Joseph-P. Michaud et de Hermance Laplante
LAPLANTE, Yolande fille de Joseph Laplante et de Lucie Lavoie	1966-09-03	HUOT, Jacques fils de Hervé Huot et de Jeanne Thibert
LAPLANTE, Roseline fille de Marcel Laplante et de Yolande Dumont	1978-06-17	MICHAUD, Yves fils de Alfred Michaud et de Marcelle Bossé
LAPLANTE, Agathe fille de Lucien Laplante et de Lucille Ouellet	1979-06-02	GAGNON, Sylvain fils de Jean-Paul Gagnon et de Janine Lavoie
LAPLANTE, Christiane fille de Lucien Laplante et de Lucille Ouellet	1979-12-01	DE GRANDMONT, Denis fils de René De Grandmont et de Marthe Massicotte
LAPLANTE, Yvan fils de Marcel Laplante et de Yolande Dumont	1980-05-03	BERNIER, Huguette fille de Gérard Bernier et de Rita Bérubé



LAPLANTE, Sylvie fille de Marcel Laplante et de Yolande Dumont	1980-05-17	DELAGRAVE, Yves fils de Jean-Marie Delagrave et de Janette Lavoie
LAPLANTE, Johanne fille de Bertrand Laplante et de Thérèse Collin	1981-05-09	LAVOIE, Robert fils de Roger Lavoie et de Angéla Tardif
LAPLANTE, Marjolaine fille de Marcel Laplante et de Yolande Dumont	1981-08-15	LÉVESQUE, Camille fils de Paul-Eugène Lévesque et de Marie-Jeanne Richard
LAPLANTE, Michelle fille de Marcel Laplante et de Yolande Dumont	1982-03-22	BÉRUBÉ, Marcel fils de Joseph Bérubé et de Cécile Bérubé
LAPLANTE, Daniel fils de Bertrand Laplante et de Thérèse Collin	1982-06-12	BEAULIEU, Marjolaine fille de Armand Beaulieu et de Jeanne Charest
LAPLANTE, Martine fille de Lucien Laplante et de Lucille Ouellet	1984-10-06	HUDON, Denis fils de Bruno Hudon et de Denise Drolet
LAPLANTE, Yves fils de Marcel Laplante et de Yolande Dumont	1985-08-03	BÉRUBÉ, Linda fille de Benoît Bérubé et de Denise Richard
LAPLANTE, Denis fils de Marcel Laplante et de Yolande Dumont	1987-05-16	PARENT, Sylvie fille de Yves Parent et de Olivette Ouellet
LAPLANTE, Ginette fille de Lucien Laplante et de Lucille Ouellet	1987-09-12	TANGUAY, Yves fils de Glorien Tanguay et de Jeannine Notin
LAPLANTE, Jacinthe fille de Saluste Laplante et de Jeanne D'Arc Ouellet	1989-05-17	LAFORREST, André fils de Pierre Laforest et de Yvonne Pelletier
LAPOINTE, Gisèle fille de Adélar Lapointe et de Rosa Charest	1962-07-21	MIGNEAULT, Marcel fils de Joseph A. Mignault et de Jeanne Mignault
LAPOINTE, Émilienne fille de Adélar Lapointe et de Rosa Charest	1963-08-24	CHAREST, Jean fils de Jean-Baptiste Charest et de Yvonne Lapointe
LAPOINTE, Claude fils de Adélar Lapointe et de Rosa Charest	1968-12-28	JOHNSON, Suzanne fille de Charles Johnson et de Éliane Therrien

LAPOINTE, Alain fils de Adélar Lapointe et de Rosa Charest	1978-09-16	MOREL, Chantal fille de Émilien Morel et de Cécile Boutin
LAVOIE, Marie-Louise fille de Louis Lavoie et de Alphonsine Dubé	1900-04-24	LAPLANTE, Ernest fils de Octave Laplante et de Annie Laplante
LAVOIE, Philomène fille de Louis Lavoie et de Alphonsine Dubé	1901-10-15	CÔTÉ, Baptiste fils de François Côté et de Clarisse Paradis
LAVOIE, Arthémise veuve de Joseph Beaulieu fille de François Lavoie et de Émérance Soucy	1911-10-03	LANDRY, Didier veuf de Théophita Dumais fils de Hubert Landry et de Marie Gagné
LAVOIE, François fils de Joseph Lavoie et de Georgianna Beaupré	1917-07-30	MICHAUD, Marie-Ange fille de Joseph Michaud et de Eugénie Boulet
LAVOIE, Théophile fils de Théophile Lavoie et de Marie Castonguay	1918-07-30	Desjardins-Roy, Marie-Ange fille de Thomas Lavoie et de Céline Pépin
LAVOIE, Martial veuf de Obéline Paquet	1920-01-13	PARENT, Isabelle fille de Gaudiose Parent et de Basilisse Laplante
LAVOIE, Ludger fils de Pierre Lavoie et de Dorilda Michaud	1936-11-18	CHAREST, Marie-Ange fille de Auguste Charest et de Delvina Beaulieu
LAVOIE, Philomène fille de Théophile Lavoie et de Marie Castonguay	1939-07-27	RAYMOND, Joseph-Henri veuf de Adélia Bernier fils de Jean-Baptiste Raymond et de Mélina Lebel
LAVOIE, Rosaire fils de Albert Lavoie et de Rose-Alma Michaud	1951-08-22	TARDIF, Jeanne fille de Elphège Tardif et de Alma Gagné
LAVOIE, Yvonne fille de Martial Lavoie et de Caroline Potvin	1956-02-04	BEAULIEU, Louis veuf de Alice Laplante fils de Louis Beaulieu et de Céline Lavoie
LAVOIE, Robert fils de Roger Lavoie et de Angéla Tardif	1981-05-09	LAPLANTE, Johanne fille de Bertrand Laplante et de Thérèse Collin

LEBEL, Victor fils de Guillaume Lebel et de Amarilda Dion	1944-09-02	MICHAUD, Lucille fille de Joseph Élisée Michaud et de Alice Beaulieu
LEBEL, Walter fils de Horace Lebel et de Germaine Desrosiers	1970-07-11	MICHAUD, Carmelle fille de Wenceslas Michaud et de Adrienne Desmeules
LECLERC, F. Thaddée veuf de Arthémise Caron fils de Thadée Leclerc et de Aglaé Fortin	1894-07-17	DESJARDINS, Alphonsine fille de Ignace Desjardins et de Julienne Gagnon
LEMAY, Émélie fille de Alfred Lemay et de Marguerite Richard	1900-01-08	PELLETIER, Joseph E. fils de Édouard Pelletier et de Virginie Dumais
LEMELIN, Joseph fils de Jean-Baptiste Lemelin et de Georgianna Fortin	1898-10-04	MICHAUD, Marie fille de Xavier Michaud et de Georgianna Cassista
LEMIEUX, Hélène fille de Benoit Lemieux et de Eustelle Deschamps	1984-06-02	POLYQUIN, Michel fils de Léopold Polyquin et de Françoise Breton
LEMIEUX, Raymond fils de Romuald Lemieux et de Georgette Savoie	1991-07-13	DUMAIS, Sylvie fille de Lucien Dumais et de Germaine Soucy
LEMIRE, Pierre fils de Michel Lemire et de Claudette Bergeron	1984-06-23	BERNIER, Martine fille de Hervé Bernier et de Anna-Marie Chamberland
LEPAGE, Fernand fils de Arthur Lepage et de Émélia Desrosiers	1940-10-26	PARENT, Isabelle fille de Xavier Parent et de Estelle Sirois
LEVASSEUR, Joseph fils de Victor Levasseur et de Émélie Denis	1896-01-14	SIROIS, Oliva fille de Joseph Sirois et de Sarah Couturier
LEVASSEUR, Georgianna fille de Narcisse Levasseur et de Placide Paradis	1897-05-05	LÉVESQUE, Louis A. fils de Benoît Lévesque et de Sophie Nickner
LEVASSEUR, Exite fille de Narcisse Levasseur et de Placide Sirois .	1897-08-31	PLOURDE, Édouard veuf de Claire Dubé fils de Jean-Baptiste Plourde et de Lucie Hudon

LEVASSEUR, Angéline fille de Joseph Levasseur et de Aglaé Dionne	1900-07-31	LAPLANTE, Didier fils de Pierre Laplante et de Olympe Roussel
LEVASSEUR, Elmire fille de Joseph Levasseur et de Aglaé Dionne	1901-07-12	DARIS, Yvanhoé fils de Théophile Daris et de Desneiges Paré
LEVASSEUR, Alfred fils de Joseph Levasseur et de Aglaé Dionne	1908-07-07	LEVASSEUR, Éva fille de Georges Levasseur et de Marie Landry
LEVASSEUR, Éva fille de Georges Levasseur et de Marie Landry	1908-07-07	LEVASSEUR, Alfred fils de Joseph Levasseur et de Aglaé Dionne
LEVASSEUR, Jean-Baptiste fils de Napoléon Levasseur et de Rosalie Bouffard	1910-07-19	PARENT, Hermine fille de Gaudiose Parent et de Basilisse Laplante
LEVASSEUR, Marthe fille de Alexis Levasseur et de Jeanne Dionne	1921-07-14	VIEL, Jean-Daniel fils de Raphaël Viel et de Eugénie Talbot
LEVASSEUR, Albert fils de Alexis Levasseur et de Jeanne Dionne	1926-10-28	LAPLANTE, Irène fille de Léonce Laplante et de Exilia Beaulieu
LÉVESQUE, Dina fille de François Lévesque et de Sara Lavoie	1896-02-11	OUELLET, Édouard veuf de Henriette Ouellet fils de Édouard Ouellet et de Caroline Dionne
LÉVESQUE, Louis-A. fils de Benoît Lévesque et de Sophie Nickner	1897-05-05	LEVASSEUR, Georgianna fille de Narcisse Levasseur et de Placida Paradis
LÉVESQUE, François fils de François Lévesque et de Sara Lavoie	1899-06-20	TARDIF, Évangéline fille de Achille Tardif et de Emma Barre
LÉVESQUE, Louis fils de Arthur Lévesque et de Marie Robert	1905-08-08	PARENT, Alphéda fille de Ludger Parent et de Alberta Sirois
LÉVESQUE, Arthur-Ernest fils de Paul-Olivier Lévesque et de Léa Bérubé	1908-10-27	POTVIN, Anna-Marie fille de Joseph Potvin et de Céline Potvin
LÉVESQUE, Pierre-Édouard fils de Jules Lévesque et de Élise Laforest	1910-07-05	DUMONT, Élizabeth fille de Georges Dumont et de Geneviève Michaud

LÉVESQUE, Ernest fils de Arthur Lévesque et de Marie Robert	1913-01-28	MICHAUD, Wilhelmine fille de Alphonse Michaud et de Célanire Lévesque
LÉVESQUE, Antoinette fille de Louis Lévesque et de Agathe Dubé	1914-01-20	BOSSÉ, François-Xavier fils de François Bossé et de Aurore Bérubé
LÉVESQUE, Émile fils de Joseph Lévesque et de Adèle Caron	1918-04-09	PARENT, Elmire fille de Xavier Parent et de Estelle Sirois
LÉVESQUE, Camille fils de Joseph Lévesque et de Adèle Caron	1918-04-09	PARENT, Léda fille de Xavier Parent et de Estelle Sirois
LÉVESQUE, Émile fils de Étienne Lévesque et de Aurélie Deschênes	1929-10-21	LANDRY, Léonie fille de Georges Landry et de Marie Savard
LÉVESQUE, Paul-Eugène fils de Isidore Lévesque et de Alexandrine Plourde	1936-04-15	RICHARD, Marie-Jeanne fille de Charles Richard et de Marie-Louise Labrie
LÉVESQUE, Omer fils de Alfred Lévesque et de Antoinette Kirouac	1936-09-12	LAPLANTE, Marie-Louise fille de Léonce Laplante et de Exilia Beaulieu
LÉVESQUE, Joseph fils de Ovide Lévesque et de Joséphine Lajoie	1939-10-25	RIVARD, Juliette fille de Alphonse Rivard et de Alvine Charest
LÉVESQUE, Gilbert fils de Édouard Lévesque et de Élizabeth Dumont	1942-09-28	ST-PIERRE, Blandine fille de Liguori St-Pierre et de Joséphine Boucher
LÉVESQUE, Antoine fils de Joseph Lévesque et de Marie Bérubé	1943-07-07	CHAREST, Marie-Claire fille de Phydime Charest et de Marie-Louise Desjardins
LÉVESQUE, Louissette fille de Louis-A. Lévesque et de Georgianna Levasseur	1944-09-26	LÉVESQUE, Antonio fils de Joseph Lévesque et de Marie Michaud
LÉVESQUE, Antonio fils de Joseph Lévesque et de Marie Michaud	1944-09-26	LÉVESQUE, Louissette fille de Louis-A. Lévesque et de Georgianna Levasseur
LÉVESQUE, Ernest fils de Joseph Lévesque et de Victoria Gaudreau	1946-12-28	MICHAUD, Éliane fille de Joseph Michaud et de Alice Beaulieu

LÉVESQUE, Denise fille de Auguste Lévesque et de Rose Tardif	1949-08-24	MOREAU, Roger fils de Joseph Moreau et de Blanche Beaulieu
LÉVESQUE, Maurice fils de Auguste Lévesque et de Rose Tardif	1949-09-07	MOREAU, Gemma fille de Ernest Moreau et de Loretta Landry
LÉVESQUE, Guy fils de Auguste Lévesque et de Rose Tardif	1952-07-05	TARDIF, Lucille fille de Georges Tardif et de Marie Lavoie
LÉVESQUE, Noëlla fille de Léon Lévesque et de Marie Lizotte	1953-06-24	BRIAND, Lionel fils de Joseph Briand et de Marie Langelier
LÉVESQUE, Julienne fille de Isidore Lévesque et de Marie-Jeanne Moreau	1957-08-10	MICHAUD, Clément fils de Joseph Michaud et de Alice Beaulieu
LÉVESQUE, Cécile fille de Paul-Eugène Lévesque et de Marie-Jeanne Richard	1963-07-27	PELLETIER, Roger fils de Narcisse Pelletier et de Marie Ouellet
LÉVESQUE, Fernand fils de Émile Lévesque et de Elmire Parent	1966-10-08	VEILLEUX, Jeanne-Mance fille de Joseph Veilleux et de Lorraine Roussel
LÉVESQUE, Lorraine fille de Paul-Eugène Lévesque et de Marie-Jeanne Richard	1967-06-19	OUELLET, Jean-Claude fils de Jean-Léon Ouellet et de Gilberte Dionne
LÉVESQUE, Rita fille de Paul-Eugène Lévesque et de Marie-Jeanne Richard	1969-08-30	GAGNON, Jean-Marie fils de Albert Gagnon et de Alice Thibeault
LÉVESQUE, Gilbert fils de Élisée Lévesque et de Alfréda Lévesque	1971-07-01	MICHAUD, Janine fille de Louis-Philippe Michaud et de Marie-Anna Pelletier
LÉVESQUE, Annette fille de Paul-Eugène Lévesque et de Marie-Jeanne Richard	1972-07-01	D'ASTOUS, Gilles fils de André D'Astous et de Blanche Chénard
LÉVESQUE, Thérèse fille de Guy Lévesque et de Lucille Tardif	1973-07-14	RICHARD, Gilles fils de Maurice Richard et de Suzanne Bérubé
LÉVESQUE, Camille fils de Paul-Eugène Lévesque et de Marie-Jeanne Richard	1981-08-15	LAPLANTE, Marjolaine fille de Marcel Laplante et de Yolande Dumont

LÉVESQUE, Ginette fille de Guy Lévesque et de Lucille Tardif	1983-08-13	GARON, Stéphane fils de Alphonse Garon et de Alberta Bérubé
LÉVESQUE, Paul-Émile veuf de Lorraine Demers fils de Émile Lévesque et de Elmire Parent	1984-07-14	PREGEANT, Rita veuve de Raoul Lefebvre fille de Albert Pregeant et de Edna Raymond
LÉVESQUE, Pierre fils de Robert Lévesque et de Rachel Séguin	1985-06-08	PELLETIER, Louise fille de Léon-Paul Pelletier et de Jacqueline Parent
LÉVESQUE, Mario fils de Guy Lévesque et de Lucille Tardif	1986-08-30	PARENT, Colette fille de Yves Parent et de Olivette Ouellet
LÉVESQUE, Sylvie fille de Yvon Lévesque et de Simone Voyer	1989-10-07	GARON, Hervé fils de Samuel Garon et de Laurette Pelletier
L'HEUREUX, Françoise fille de Léopold L'Heureux et de Wilhelmine Aymong	1989-03-04	PICARD, François fils de Antoine Picard et de Juliette Ouellet
LORD, Gérard fils de Arthur Lord et de Anne-Marie Pelletier	1946-08-05	LAPLANTE, Annette fille de Alphonse Laplante et de Bernadette Beaulieu
MADORE, René fils de Georges Madore et de Emma Paradis	1915-04-13	BERNIER, Marie-Louise fille de Joram Bernier et de Méthaïde Charest
MADORE, Céline fille de René Madore et de Marie-Louise Bernier	1940-10-26	SOUCY, Jean-Paul fils de Ernest Soucy et de Marie Beaulieu
MADORE, Berthe fille de René Madore et de Marie-Louise Bernier	1946-07-20	MORNEAU, Gérard fils de Téléphore Morneau et de Arthémise Morneau
MADORE, Lorraine fille de René Madore et de Marie-Louise Bernier	1952-07-05	LAPLANTE, Yvon fils de Léon Laplante et de Adrienne Paradis
MALENFANT, Bertrand fils de Joseph Malenfant et de Évelyne Pelletier	1957-08-28	BEAULIEU, Berthe fille de Louis Beaulieu et de Alice Laplante
MARQUIS, Gérard fils de Marcel Marquis et de Marie Albert	1941-08-16	LAPLANTE, Anita fille de Noël Laplante et de Bernadette Faucher

MARQUIS, Paul-Émile fils de Alcide Marquis et de Émélie Chouinard	1949-07-02	LAPLANTE, Janette fille de Jean Laplante et de Rose-Anna Dumont
MARTIN, Albert fils de Cyrille Martin et de Maria Bélanger	1958-07-19	TARDIF, Rose fille de Elphège Tardif et de Alma Gagné
MASSÉ, Charles fils de Alfred Massé et de Éva Guignard	1947-08-20	LAPLANTE, Monique fille de Alphonse Laplante et de Joséphine Beaulieu
MASSÉ, Fernand fils de Alfred Massé et de Éva Guignard	1953-06-27	LAPLANTE, Rita fille de Alphonse Laplante et de Joséphine Beaulieu
MASSÉ, Réjean fils de Charles Massé et de Monique Laplante	1971-08-28	PARENT, Gaétane fille de Lionel Parent et de Gabrielle Michaud
MASSÉ, Christian fils de Alcide Massé et de Florence St-Onge	1983-06-18	FORTIN, Sonia fille de Marcel Fortin et de Simone Dubé
MICHAUD, Élisée fils de Évariste Michaud et de Céleste Pelletier	1898-01-11	MICHAUD, Marie-Louise fille de Élisée Michaud et de Éléonore Hudon
MICHAUD, Marie-Louise fille de Élisée Michaud et de Éléonore Hudon	1898-01-11	MICHAUD, Élisée fils de Évariste Michaud et de Céleste Pelletier
MICHAUD, Marie fille de Xavier Michaud et de Georgianna Cassista	1898-10-04	LEMELIN, Joseph fils de Jean-Baptiste Lemelin et de Georgianna Fortin
MICHAUD, Caroline fille de Élisée Michaud et de Éléonore Hudon	1901-02-18	DUMAIS, Prudent fils de Prudent Dumais et de Arthémise Hudon
MICHAUD, Rose-Alma fille de Élisée Michaud et de Éléonore Hudon	1901-11-10	BEAULIEU, Rosario fils de Pierre Beaulieu et de Césarie Beaulieu
MICHAUD, Onésime fils de Pierre Michaud et de Émélie Soucy	1902-09-23	BEAULIEU, Marie fille de Joseph Beaulieu et de Arthémise Lavoie
MICHAUD, J. Georges fils de Alphonse Michaud et de Célianire Lévesque	1909-12-28	JEAN, Eugénie fille de Michel Jean et de Virginie Michaud



MICHAUD, Whilemine fille de Alphonse Michaud et de Célianire Lévesque	1913-01-28	LÉVESQUE, Ernest fils de Arthur Lévesque et de Marie Robert
MICHAUD, Laura fille de Alphonse Michaud et de Célianire Lévesque	1913-07-28	DIONNE, Joseph fils de François Dionne et de Azilda Lajoie
MICHAUD, Joseph fils de Élisée Michaud et de Éléonore Hudon	1914-01-12	BEAULIEU, Alice fille de Majoric Beaulieu et de Céline Charest
MICHAUD, Exilda fille de Joseph Michaud et de Eugénie Boulet	1914-08-04	SAMSON, Joseph fils de Joseph Samson et de Anastasie Larochelle
MICHAUD, Émile fils de Joseph Michaud et de Eugénie Boulet	1916-02-08	PARENT, Anna fille de Gaudiose Parent et de Basilisse Laplante
MICHAUD, Marie-Anne fille de Joseph Michaud et de Eugénie Boulet	1917-07-30	LAVOIE, François fils de Joseph Lavoie et de Georgianna Beaupré
MICHAUD, Joseph veuf de Eugénie Boulet fils de Hilaire Michaud et de Marie Lévesque	1918-02-09	DESCHENES, Rose-Anna veuve de Oscar Parent fille de Paul Deschênes et de Malvina Parent
MICHAUD, Antoinette fille de Joseph Michaud et de Eugénie Boulet	1924-09-02	THIBOUTOT, Aristide fils de Alfred Thiboutot et de Alvine Lévesque
MICHAUD, Albertine fille de Élisée Michaud et de Marie-Louise Michaud	1927-01-04	LAPLANTE, François fils de Jean-Baptiste Laplante et de Rose-Anna Bérubé
MICHAUD, Camille fils de Alfred Michaud et de Léda Raymond	1938-01-26	LAFRANCE, Jeanne fille de Henri Lafrance et de Marie Bérubé
MICHAUD, Arthur veuf de Alvina Landry fils de Joseph Michaud et de Délina L'Italien	1938-10-27	MOREL, Alma fille de Jean-Baptiste Morel et de Adèle Lavoie
MICHAUD, Louis-Philippe fils de Joseph Michaud et de Alice Beaulieu	1940-07-13	BERNIER, Juliette fille de François Bernier et de Anna Charest

MICHAUD, Gabrielle fille de Joseph Michaud et de Alice Beaulieu	1944-08-23	PARENT, Lionel fils de Xavier Parent et de Estelle Sirois
MICHAUD, Lucille fille de Joseph Michaud et de Alice Beaulieu	1944-09-02	LEBEL, Victor fils de Guillaume Lebel et de Amarilda Dion
MICHAUD, Irène fille de Élisée Michaud et de Marie-Louise Michaud	1946-05-11	CASTONGUAY, Eustache veuf de Yvonne Dumont fils de Noël Castonguay et de Georgianna Ouellet
MICHAUD, Éliane fille de Joseph Michaud et de Alice Beaulieu	1946-12-28	LÉVESQUE, Ernest fils de Joseph Lévesque et de Victoria Gaudreau
MICHAUD, Gérard fils de Octave Michaud et de Elmire Migneault	1950-09-28	MOREAU, Liliane fille de Alfred Moreau et de Laura Cloutier
MICHAUD, Donald fils de Joseph Michaud et de Alice Beaulieu	1956-08-27	OUELLET, Georgette fille de André Ouellet et de Cécile Rivard
MICHAUD, Clément fils de Joseph Michaud et de Alice Beaulieu	1957-08-10	LÉVESQUE, Julienne fille de Isidore Lévesque et de Marie-Jeanne Moreau
MICHAUD, Roland fils de Joseph P. Michaud et de Hermanee Laplante	1958-09-27	LAPLANTE, Janine fille de Joseph Laplante et de Lucie Lavoie
MICHAUD, Anna fille de Camille Michaud et de Jeanne LaFrance	1963-07-06	BOUCHARD, Pierre fils de William Bouchard et de Jeanne Ouellet
MICHAUD, Louise fille de Louis-Philippe Michaud et de Juliette Bernier	1964-06-27	BOUCHARD, Robert fils de Jean-Baptiste Bouchard et de Léona Labrie
MICHAUD, Cécile fille de Louis-Philippe Michaud et de Marie-Anna Pelletier	1964-09-19	DUMAIS, Roger fils de Alfred Dumais et de Laurette Morin
MICHAUD, Claudette fille de Louis-Philippe Michaud et de Juliette Bernier	1965-08-09	MORNEAU, Marcel fils de René Morneau et de Cécile Pelletier

MICHAUD, Murielle fille de Louis-Philippe Michaud et de Juliette Bernier	1969-03-29	LANDRY, Philippe fils de Alphée Landry et de Marie Michaud
MICHAUD, Carmelle fille de Wenceslas Michaud et de Adrienne Desmeules	1970-07-11	LEBEL, Walter fils de Horace Lebel et de Germaine Desrosiers
MICHAUD, Pauline fille de Louis-Philippe Michaud et de Marie-Anna Pelletier	1970-07-17	BARD, Richard fils de Joseph Bard et de Émélie Lévesque
MICHAUD, Janine fille de Louis-Philippe Michaud et de Marie-Anna Pelletier	1971-07-01	LÉVESQUE, Gilbert fils de Élisée Lévesque et de Alfreda Lévesque
MICHAUD, Raymonde fille de Alfred Michaud et de Marcelle Bossé	1972-07-15	GAGNON, Donald fils de Adjutor Gagnon et de Juliette Gosselin
MICHAUD, Nicole fille de Louis-Philippe Michaud et de Marie-Anna Pelletier	1973-10-27	CLOUTIER, Jean-Yves fils de Charles-Henri Cloutier et de Osèle St-Pierre
MICHAUD, Colette fille de Louis-Philippe Michaud et de Marie-Anna Pelletier	1974-07-06	ST-PIERRE, Albert fils de Isidore St-Pierre et de Rachelle Picard
MICHAUD, Yves fils de Alfred Michaud et de Marcelle Bossé	1978-06-17	LAPLANTE, Roseline fille de Marcel Laplante et de Yolande Dumont
MOREAU, Oram fils de Martin Moreau et de Basilisse Pelletier	1896-01-08	COUTURIER, Marie fille de Pierre Couturier et de Alvina Don Carlos
MOREAU, Claudia fille de Napoléon Moreau et de Zobéide Lagacé	1901-02-18	ST-PIERRE, André Romuald fils de Joseph St-Pierre et de Philomène Ouellet
MOREAU, Octavie fille de Abdon Moreau et de Alma Lavoie	1908-01-07	LAFORREST, Arthur fils de Réal Laforest et de Gracieuse Michaud
MOREAU, Hélène fille de Abdon Moreau et de Alma Lavoie	1915-07-06	PELLETIER, Omer fils de Pierre Pelletier et de Honorine Bérubé
MOREAU, Alma fille de Achille Moreau et de Emma Michaud	1915-07-27	BÉRUBÉ, Flavius fils de Damase Bérubé et de Marie Lévesque

MOREAU, Joseph Octave fils de Achille Moreau et de Emma Michaud	1919-03-04	BEAULIEU, Marie-Blanche fille de Joseph Beaulieu et de Amanda Picard
MOREAU, Marie-Laure fille de Achille Moreau et de Emma Michaud	1919-07-15	DESJARDINS, Joseph fils de Jean-Baptiste Desjardins et de Malvina Leclerc
MOREAU, Eugène fils de Ferdinand Moreau et de Tharselle Ouellet	1920-07-30	CHAREST, Germaine fille de Prime Charest et de Marie-Louise Rochefort
MOREAU, Bernadette fille de Achille Moreau et de Emma Michaud	1923-07-04	OUELLET, Joseph-Aimé fils de Joseph Ouellet et de Marie Soucy
MOREAU, Marie-Anne fille de Achille Moreau et de Emma Michaud	1927-10-19	D'AMBOISE, Joseph fils de Pierre D'Amboise et de Lydia Langelier
MOREAU, Annette fille de Achille Moreau et de Emma Michaud	1933-01-02	DRAPEAU, Pierre fils de Arsène Drapeau et de Alida Ouellet
MOREAU, Albert fils de Achille Moreau et de Emma Michaud	1933-01-02	DIONNE, Simone fille de Joseph Dionne et de Laura Michaud
MOREAU, Roger fils de Joseph-Octave Moreau et de Blanche Beaulieu	1949-08-24	LÉVESQUE, Denise fille de Auguste Lévesque et de Rose Tardif
MOREAU, Gemma fille de Ernest Moreau et de Loretta Landry	1949-09-07	LÉVESQUE, Maurice fils de Auguste Lévesque et de Rose Tardif
MOREAU, Lucille fille de Alfred Moreau et de Laura Cloutier	1949-09-08	BOSSÉ, Joseph A. fils de Xavier Bossé et de Antoinette Lévesque
MOREAU, Liliane fille de Alfred Moreau et de Laura Cloutier	1950-09-28	MICHAUD, Gérard fils de Octave Michaud et de Elmire Migneault
MOREAU, Catherine fille de Ernest Moreau et de Loretta Landry	1951-09-01	TARDIF, Oliva fils de Isidore Tardif et de Claudia Pelletier
MOREAU, Rose-Alma fille de Alfred Moreau et de Laura Cloutier	1957-08-29	THIBOUTOT, Ovila fils de Aristide Thiboutot et de Antoinette Michaud

MOREAU, Denise fille de Yvon Moreau et de Gilberte Ouellet	1982-08-28	GAGNON, André fils de Louis-Henri Gagnon et de Suzanne Pelletier
MOREAU, Hétène fille de Yvon Moreau et de Gilberte Ouellet	1984-09-01	DUVAL, Serge fils de Jules Duval et de Gisèle Bérubé
MOREAU, Roger fils de Yvon Moreau et de Gilberte Ouellet	1991-07-13	BEAULIEU, Maryse fille de Jean-Charles Beaulieu et de Bibiane Potvin
MOREL, Alma Augustine fille de Jean-Baptiste Morel et de Adèle Lavoie	1938-10-27	MICHAUD, Arthur veuf de Alvina Landry fils de Joseph Michaud et de Délina L' Italien
MOREL, Chantal fille de Émilien Morel et de Cécile Boutin	1978-09-16	LAPOINTE, Alain fils de Adélar Lapointe et de Rosa Charest
MORIN, Arthur fils de Raphaël Morin et de Sophie Sirois	1900-11-20	BEAULIEU, Évangéline fille de Majoric Beaulieu et de Céline Charest
MORIN, Georgianna fille de Joseph Morin et de Georgianna Soucy	1906-06-18	BÉRUBÉ, Arthur fils de Jean-Baptiste Bérubé et de Zoé Ouellet
MORIN, Maria fille de Joseph Morin et de Éléonore Soucy	1914-07-28	TARDIF, Pierre fils de Laurent Tardif et de Béatrice Pelletier
MORIN, Camille fils de Nérée Morin et de Delvina Albert	1927-10-17	LAPLANTE, Marie-Anne fille de Joseph A. Laplante et de Eugénie Laplante
MORIN, Gérard fils de Joseph Morin et de Justine Beaulieu	1936-04-15	RICHARD, Antoinette fille de Charles Richard et de Marie-Louise Labrie
MORIN, Eugène fils de Eugène Morin et de Rose-Alma Maltais	1941-08-09	LAPLANTE, Rachele fille de Léonce Laplante et de Exilia Beaulieu
MORIN, Raymond fils de Thomas Morin et de Marie-Anne Lévesque	1956-06-25	BEAULIEU, Lorraine fille de Napoléon Beaulieu et de Alice Pelletier
MORIN, Rémi fils de Rosario Morin et de Rita Pelletier	1975-08-30	BEAULIEU, Johanne fille de Benoît Beaulieu et de Monique Charest

MORNEAU, Luciana fille de Joseph Morneau et de Marie Gauvin	1926-04-18	BOSSÉ, Ivanhoé fils de Charles Bossé et de Céline Bérubé
MORNEAU, Gérard fils de Téléphore Morneau et de Arthémise Morneau	1946-07-20	MADORE, Berthe fille de René Madore et de Marie-Louise Bernier
MORNEAU, Marcel fils de René Morneau et de Cécile Pelletier	1965-08-09	MICHAUD, Claudette fille de Louis-Philippe Michaud et de Juliette Bernier
NADEAU, Norbert fils de Ernest Nadeau et de Antoinette Vaillancourt	1968-06-15	PARENT, Nicole fille de Albert Parent et de Imelda Laplante
OUELLET, Phydime fils de Michel Ouellet et de Adèle Sirois	1895-01-08	CHAREST, Anna fils de Octave Charest et de Angélique Maurais
OUELLET, Édouard Veuf de Henriette Ouellet fils de Édouard Ouellet et de Caroline Dionne	1896-02-11	LÉVESQUE, Dina fille de François Lévesque et de Sara Lavoie
OUELLET, Praxède fille de Georges Ouellet et de Adélaïde Morin	1896-09-14	CHAREST, Sylvio fils de Jean Charest et de Angèle Thériault
OUELLET, Adjutor fils de David Ouellet et de Marie-Louise Poussard	1899-07-04	DUMAIS, Élise fille de Henri Dumais et de Vitaline Morin
OUELLET, Alphonse veuf de Exilia Corbin	1899-07-04	PARADIS, Marie fille de Damase Paradis et de Louise Lajoie
OUELLET, Rémi fils de Laetus Ouellet et de Justine Plourde	1904-06-07	PARENT, Évangéline fille de Ludger Parent et de Alberta Sirois
OUELLET, Ludger fils de Laetus Ouellet et de Justine Plourde	1904-07-26	PARENT, Anna fille de Ludger Parent et de Alberta Sirois
OUELLET, Joseph fils de Xavier Ouellet et de Joséphine Castonguay	1907-07-09	RICHARD, Antoinette fille de Thomas Richard et de Céline Desjardins
OUELLET, Joseph fils de Thomas Ouellet et de Aurélie Paradis	1913-01-07	LAFRANCE, Marie-Louise fille de Adolphe Lafrance et de Aglaé Paradis

OUELLET, Émile fils de Elzéar Ouellet et de Vitaline Boucher	1914-01-12	PELLETIER, Marie-Annie fille de Édouard Pelletier et de Césarie Levasseur
OUELLET, David fils de Adjutor Ouellet et de Élise Dumais	1919-07-08	SIROIS, Fédora fille de Joseph Sirois et de Eugénie Potvin
OUELLET, Napoléon veuf de Marie Bouchard	1921-09-14	CHAREST, Méthaïde veuve de Joram Bernier fille de Bruno Charest et de Léa Beaulieu
OUELLET, Joseph-Aimé fils de Joseph Ouellet et de Marie Soucy	1923-07-04	MOREAU, Bernadette fille de Achille Moreau et de Emma Michaud
OUELLET, Alfred fils de Pierre Ouellet et de Rachel Laudry	1926-09-07	BRIAND, Germaine fille de Joseph Briand et de Marie Langelier
OUELLET, Alphonse fils de Élisée Ouellet et de Georgianna Lavoie	1928-06-25	RIVARD, Antoinette fille de Alphonse Rivard et de Alvina Charest
OUELLET, Camille fils de Élisée Ouellet et de Georgianna Lavoie	1932-01-04	RIVARD, Marie-Ange fille de Alphonse Rivard et de Alvina Charest
OUELLET, André fils de Élisée Ouellet et de Georgianna Lavoie	1932-01-04	RIVARD, Cécile fille de Alphonse Rivard et de Alvina Charest
OUELLET, Camille fils de Adjutor Ouellet et de Élise Desjardins	1936-07-15	PARADIS, Imelda fille de Joseph Paradis et de Georgianna Pelletier
OUELLET, Anna fille de Joseph Ouellet et de Victorine Boucher	1942-08-05	ST-PIERRE, Raphaël fils de Raphaël St-Pierre et de Mélina Hudon
OUELLET, Albéric fils de Alfred Ouellet et de Rose-Anna Gingras	1943-06-28	LAPLANTE, Lucille fille de Pierre Laplante et de Cordélia Deschênes
OUELLET, François fils de Joseph Ouellet et de Zélia Marquis	1944-07-19	DIONNE, Lucille fille de Charles-Eugène Dionne et de Angéline Richard
OUELLET, Robert fils de Joseph Ouellet et de Zélia Marquis	1947-06-25	LAPLANTE, Gemma fille de Pierre Laplante et de Cordélia Deschênes

OUELLET, Véronique fille de Pierre Ouellet et de Imelda Bouchard	1950-07-12	LAFRANCE, Georges-Henri fils de Henri Lafrance et de Marie Bérubé
OUELLET, Maurice fils de Flavius Ouellet et de Émilie Dumont	1954-10-20	LAPLANTE, Ruth fille de Joseph Laplante et de Lucie Lavoie
OUELLET, Léo fils de Pierre Ouellet et de Imelda Bouchard	1955-11-12	BOUCHARD, Monique fille de Jean-Baptiste Bouchard et de Léona Labrie
OUELLET, Georgette fille de André Ouellet et de Cécile Rivard	1956-08-27	MICHAUD, Donald fils de Joseph Michaud et de Alice Beaulieu
OUELLET, Albert fils de Wilfrid Ouellet et de Aliée Ouellet	1962-09-11	BOUCHARD, Thérèse fille de Jean-Baptiste Bouchard et de Léona Labrie
OUELLET, Pierrette fille de André Ouellet et de Cécile Rivard	1963-12-28	RIVARD, Rolland fils de Louis Rivard et de Cécile Pelletier
OUELLET, Janette fille de André Ouellet et de Cécile Rivard	1964-08-29	PINEAULT, André fils de Ernest Pineault et de Darcas Rhéault
OUELLET, Nicole fille de André Ouellet et de Cécile Rivard	1965-08-07	VENNE, Denis fils de Léo-Paul Venne et de Lucille Pineault
OUELLET, Jean-Claude fils de Jean-Léon Ouellet et de Gilberte Dionne	1967-06-19	LÉVESQUE, Lorraine fille de Paul-Eugène Lévesque et de Marie-Jeanne Richard
OUELLET, Robert fils de Gérard Ouellet et de Éva Guérette	1977-10-15	BEAULIEU, Bernadette fille de Yvon Beaulieu et de Antoinette Nadeau
OUELLET, Yves fils de Roger Ouellet et de Pauline Genest	1977-12-23	BEAULIEU, France fille de Benoît Beaulieu et de Monique Charest
OUELLET, Berthal fils de Roger Ouellet et de Françoise Ouellet	1978-07-22	TARDIF, Marie-Andrée fille de Georges Tardif et de Thérèse Bérubé
OUELLET, Simon fils de Bertrand Ouellet et de Céline Deschênes	1985-07-20	BÉRUBÉ, Aline fille de François Bérubé et de Ghislaine Lévesque



OUELLET, Yvan fils de Jean-Luc Ouellet et de Thérèse Savard	1989-07-05	SYLVAIN, Linda fille de Charles-Eugène Sylvain et de Annette Allard
PARADIS, Joseph fils de Louis Paradis et de Angèle Pelletier	1895-01-14	PELLETIER, Georgianna fille de Édouard Pelletier et de Virginia Dumais
PARADIS, Marie fille de Damase Paradis et de Marie-Louise Lajoie	1899-07-04	OUELLET, Alphonse veuf de Exilia Corbin
PARADIS Lumina fille de Damase Paradis et de Marie-Louise Lajoie	1903-04-21	DION, Louis fils de Israël Dion et de Catherine Émond
PARADIS, Jean-Baptiste fils de Joseph Paradis et de Marie Langlais	1903-07-28	ST-PIERRE, Georgianna fille de Michel St-Pierre et de Georgianna Lévesque
PARADIS, Adélia fille de Damase Paradis et de Marie-Louise Lajoie	1910-05-10	LABRIE, Auguste veuf de Hélène Langelier fils de Charles-Ulric Labrie et de Émilie Chouinard
PARADIS, Wilfrid fils de Ephrem Paradis et de Azilda Levasseur	1922-07-19	DIONNE, Germaine fille de François Dionne et de Azilda Lajoie
PARADIS, Imelda fille de Joseph Paradis et de Georgianna Pelletier	1936-07-15	OUELLET, Camille fils de Adjutor Ouellet et de Élise Dumais
PARADIS, Alain fils de Roger Paradis et de Madeleine Carlos	1980-10-11	BEAULIEU, Lise fille de Jean-Charles Beaulieu et de Bibiane Potvin
PARÉ, André fils de Osear Paré et de Aimée Lavoie	1949-05-14	BOSSÉ, Gertrude fille de Xavier Bossé et de Antoinette Lévesque
PARÉ, Pierre fils de Gaston Paré et de Jacqueline Morissette	1980-06-14	BEAULIEU, Marguerite fille de Roger Beaulieu et de Thérèse Laplante
PARENT, François-Xavier fils de Damase Parent et de Céleste Morin	1894-01-16	SIROIS, Estelle fille de Joseph Sirois et de Sara Couturier
PARENT, Évangéline fille de Ludger Parent et de Alberta Sirois	1904-06-07	OUELLET, Rémi fils de Leatus Ouellet et de Justine Plourde

PARENT, Anna fille de Ludger Parent et de Alberta Sirois	1904-07-26	OUELLET, Ludger fils de Lactus Ouellet et de Justine Plourde
PARENT, Alma fille de Gaudiose Parent et de Basilisse Laplante	1905-07-11	LAPLANTE, Pierre fils de Louis Laplante et de Anaïs Landry
PARENT, Alphéda fille de Ludger Parent et de Alberta Sirois	1905-08-08	LÉVESQUE, Louis fils de Arthur Lévesque et de Marie Robert
PARENT, Oscar fils de Ludger Parent et de Alberta Sirois	1909-09-21	DESCHENES, Rose-Anna fille de Octave Deschênes et de Aurélie Laplante
PARENT, Hermine fille de Gaudiose Parent et de Basilisse Laplante	1910-10-17	LEVASSEUR, Jean-Baptiste fils de Napoléon Levasseur et de Rosalie Bouffard
PARENT, Anna fille de Gaudiose Parent et de Basilisse Laplante	1916-02-08	MICHAUD, Émile fils de Joseph Michaud et de Eugénie Boulet
PARENT, Elmire fille de Xavier Parent et de Estelle Sirois	1918-04-09	LÉVESQUE, Émile fils de Joseph Lévesque et de Adèle Caron
PARENT, Léda fille de Xavier Parent et de Estelle Sirois	1918-04-09	LÉVESQUE, Camille fils de Joseph Lévesque et de Adèle Caron
PARENT, Isabelle fille de Gaudiose Parent et de Basilisse Laplante	1920-01-13	LAVOIE, Martial veuf de Obéline Paquet
PARENT, Antoine fils de Gaudiose Parent et de Basilisse Laplante	1927-02-23	POTVIN, Cécile fille de Eugène Potvin et de Rose-Anna Deschênes
PARENT, Marie-Louise fille de Xavier Parent et de Estelle Sirois	1929-01-02	BEAULIEU, Léo fils de Joseph Beaulieu et de Amanda Gagnon
PARENT, Antoinette fille de Ludger Parent et de Alberta Sirois	1932-06-06	PARENT, Lorenzo fils de Florian Parent et de Marie-Louise D'Anjou
PARENT, Lorenzo fils de Florian Parent et de Marie-Louise D'Anjou	1932-06-06	PARENT, Antoinette fille de Ludger Parent et de Alberta Sirois

PARENT, Albert fils de Xavier Parent et de Estelle Sirois	1937-12-29	LAPLANTE, Imelda fille de Pierre Laplante et de Cordélia Deschênes
PARENT, Hélène fille de Xavier Parent et de Estelle Sirois	1938-10-27	TARDIF, Louis veuf de Auxilia Lebel fils de Joseph Tardif et de Émilie St-Jorre
PARENT, Alma veuve de Pierre Laplante fille de Gaudiose Parent et de Basilisse Laplante	1939-08-24	BEAULIEU, Joseph veuf de Alice Laplante fils de Joseph Beaulieu et de Arthémise Lavoie
PARENT, Isabelle fille de Xavier Parent et de Estelle Sirois	1940-10-26	LEPAGE, Fernand fils de Albert Lepage et de Émilie Desrosiers
PARENT, Lionel fils de Xavier Parent et de Estelle Sirois	1944-08-23	MICHAUD, Gabrielle fille de Joseph Michaud et de Alice Beaulieu
PARENT, Rachelle fille de Alphonse Parent et de Augustine Plourde	1946-07-27	GAGNON, Paul-Eugène fils de Elzéar Gagnon et de Anna Lavoie
PARENT, Pauline fille de Alphonse Parent et de Augustine Plourde	1946-10-30	LAPLANTE, Émile fils de Alphonse Laplante et de Joséphine Beaulieu
PARENT, Monique fille de Antoine Parent et de Cécile Potvin	1948-12-29	CASTONGUAY, Léo fils de Joseph Castonguay et de Marie-Laure Lavoie
PARENT, Thérèse fille de Antoine Parent et de Cécile Potvin	1951-08-22	TARDIF, Ferdinand fils de Elphège Tardif et de Alma Gagné
PARENT, Jacqueline fille de Alphonse Parent et de Augustine Plourde	1957-10-26	PELLETIER, Léon-Paul fils de Joseph-Édouard Pelletier et de Marie-Louise Fortin
PARENT, Pierrette fille de Albert Parent et de Imelda Laplante	1961-05-04	BÉLANGER, Louis-Philippe fils de Jean-Baptiste Bélanger et de Éva Lajoie
PARENT, Yvette fille de Antoine Parent et de Cécile Potvin	1961-11-25	BÉLANGER, Henri fils de Octave Bélanger et de Élizabéth Bérubé
PARENT, Ghislaine fille de Albert Parent et de Imelda Laplante	1962-11-10	BÉLANGER, Clément fils de Octave Bélanger et de Élizabéth Bérubé

PARENT, Elmire veuve de Émile Lévesque fille de Xavier Parent et de Estelle Sirois	1966-06-24	LAFORST, Joseph veuf de Antoinette Ouellet
PARENT, Nicole fille de Albert Parent et de Imelda Laplante	1968-06-15	NADEAU, Norbert fils de Ernest Nadeau et de Antoinette Vaillancourt
PARENT, Denise fille de Albert Parent et de Imelda Laplante	1970-08-01	CHOUINARD, Gilbert fils de Jean-Baptiste Chouinard et de Bernadette Bouchard
PARENT, Joscelyne fille de Albert Parent et de Imelda Laplante	1971-07-17	CHAREST, Damien fils de Joseph Charest et de Marthe Michaud
PARENT, Gaétane fille de Lionel Parent et de Gabrielle Michaud	1971-08-28	MASSÉ, Réjean fils de Charles Massé et de Monique Laplante
PARENT, Solange fille de Lionel Parent et de Gabrielle Michaud	1973-08-17	ST-PIERRE, Gaétan fils de Maurice St-Pierre et de Thérèse St-Pierre
PARENT, Brigitte fille de Alban Parent et de Claire Dufour	1985-09-01	VOISINE, Gervais fils de Elzébert Voisine et de Gisèle Landry
PARENT, Colette fille de Yves Parent et de Olivette Ouellet	1986-08-30	LÉVESQUE, Mario fils de Guy Lévesque et de Lucille Tardif
PARENT, Sylvie fille de Yves Parent et de Olivette Ouellet	1987-05-16	LAPLANTE, Denis fils de Marcel Laplante et de Yolande Duniot
PELLETIER, Gcorgianna fille de Édouard Pelletier et de Virginie Dumais	1895-01-14	PARADIS, Joseph fils de Louis Paradis et de Angèle Pelletier
PELLETIER, Marie fille de Édouard Pelletier et de Virginie Dumais	1896-08-24	DESCHENES, Étienne fils de Augustin Deschênes et de Marie Michaud
PELLETIER, Samuel veuf de Caroline Vaillancourt fils de Narcisse Pelletier et de Émilienne Vaillancourt	1899-04-11	DESJARDINS, Emma fille de Ignace Desjardins et de Julienne Gagnon
PELLETIER, Joseph-Édouard fils de Édouard Pelletier et de Virginie Dumais	1900-01-08	LEMAY, Émilie fille de Alfred Lemay et de Marguerite Richard

PELLETIER, Marie Annie fille de Édouard Pelletier et de Césarie Levasseur	1914-001-12	OUELLET, Émile fils de Elzéar Ouellet et de Vitaline Boucher
PELLETIER, Angéline fille de Édouard Pelletier et de Virginie Dumais	1914-10-05	BÉLANGER, Georges fils de Damase Bélangier et de Georgianna Pelletier
PELLETIER, Amédée veuf de Luce Courcy fille de Édouard Pelletier et de Léa Lagacé	1915-06-29	DUBÉ, Marie-Baume veuve de Réal Laforest
PELLETIER, Omer fils de Pierre Pelletier et de Honorine Bérubé	1915-07-06	MOREAU, Hélène fille de Abdon Moreau et de Alma Lavoie
PELLETIER, Jean-Baptiste fils de Marie-Louise Lafaille	1916-10-17	CHAREST, Azilda veuve de Pierre Beaulieu fille de Bruno Charest et de Marie-Louise Lafrance
PELLETIER, Éva fille de Édouard Pelletier et de Césarie Levasseur	1921-08-03	LAJOIE, Wilfrid fils de Fabien Lajoie et de Claudia Tardif
PELLETIER, Roméo fils de Joseph Pelletier et de Émilie Lemay	1936-08-12	BEAULIEU, Blanche fille de Alfred Beaulieu et de Blanche Gagné
PELLETIER, Madeleine fille de Joseph-Émile Pelletier et de Marie-Louise Fortin	1938-10-29	LAPLANTE, Charles fils de Pierre Laplante et de Cordélia Deschênes
PELLETIER, Gérard fils de Jean Pelletier et de Céline Beaulieu	1939-05-10	LAFRANCE, Yvonne fille de Henri Lafrance et de Marie Bérubé
PELLETIER, Michel-Gérard fils de Michel Pelletier et de Délina Chouinard	1948-10-20	DUBÉ, Gertrude fille de Eustache Dubé et de Alida Dumais
PELLETIER, Léon-Paul fils de Joseph Pelletier et de Marie-Louise Fortin	1957-10-26	PARENT, Jacqueline fille de Alphonse Parent et de Augustine Plourde
PELLETIER, Roger fils de Narcisse Pelletier et de Marie Ouellet	1963-07-27	LÉVESQUE, Cécile fille de Paul-Eugène Lévesque et de Marie-Jeanne Richard

PELLETIER, Lorraine fille de Léon-Paul Pelletier et de Jacqueline Parent	1980-08-16	SAVARD, François fils de Maurice Savard et de Reina Bouchard
PELLETIER, Louise fille de Léon-Paul Pelletier et de Jacqueline Parent	1985-06-08	LÉVESQUE, Pierre fils de Robert Lévesque et de Rachel Séguin
PELLETIER, Daniel fils de Réjean Pelletier et de Fernande Picard	1988-06-25	BÉRUBÉ, Martine fille de Benoît Bérubé et de Denise Richard
PESANT, Arthur fils de Onésime Pesant et de Adrienne Gonthier	1947-08-18	ST-PIERRE, Gertrude fille de Liguori St-Pierre et de Joséphine Bouchard
PICARD, Martin fils de Robert Picard et de Lucie Bélanger	1982-07-03	RICHARD, Johanne fille de Narcisse Richard et de Isabelle Beaulieu
PICARD, François fils de Antoine Picard et de Juliette Ouellet	1989-03-04	L'HEUREUX, Françoise fille de Léopold L'Heureux et de Wilhelmine Aymonj
PICHÉ, André fils de Wilfrid Piché et de Régina Tourangeau	1959-06-20	TARDIF, Louissette fille de Georges Tardif et de Marie Lavoie
PINEAULT, André fils de Ernest Pineault et de Dorias Rhéault	1964-08-29	OUELLET, Janette fille de André Ouellet et de Cécile Rivard
PLOURDE, Édouard veuf de Claire Dubé fils de Jean-Baptiste Plourde et de Lucie Hudon	1897-08-31	LEVASSEUR, Existe fille de Narcisse Levasseur et de Placida Paradis
PLOURDE, Georgianna veuve de Georges Tardif fille de Isaac Plourde et de Mathilde Briand	1900-05-15	BÉRUBÉ, Romuald fils de Georges Bérubé et de Élise Castonguay
POLIQVIN, Michel fils de Léopold Poliquin et de Françoise Breton	1984-06-02	LEMIEUX, Hélène fille de Benoît Lemieux et de Eustelle Deschamps
PORTER, Charles fils de Graham Porter et de Isabelle Mc Clinton	1984-06-09	FORTIN, Josée fille de Marcel Fortin et de Simone Dubé

POTVIN, Émile fils de Élie Potvin et de Obéline Sirois	1895-01-29	LAPLANTE, Anna fille de Octave Laplante et de Céline Potvin
POTVIN, Pantaléon fils de Eugène Potvin et de Léontine Tardif	1897-03-02	DUMAIS, Hermine fille de Henri Dumais et de Vitaline Morin
POTVIN, Céline veuve de Joseph Landry	1898-05-17	TREMBLAY, Nazaire veuf de Flore Waren
POTVIN, Eugénie fille de Octave Potvin et de Osithée Sirois	1899-07-18	SIROIS, Joseph veuf de Clémentine Dubé
POTVIN, Clovis fils de Paul Potvin et de Arthémise Beaulieu H.	1904-08-02	TARDIF, Marie Régina fille de Philémon Tardif et de Dina Laplante
POTVIN, Anne-Marie fille de Joseph Potvin et de Céline Potvin	1908-10-27	LÉVESQUE, Arthur fils de Paul-Olivier Lévesque et de Léa Bérubé
POTVIN, Joseph fils de Paul Potvin et de Arthémise Beaulieu	1909-04-05	DESCHENES, Marie-Louise fille de Octave Deschênes et de Aurélie Laplante
POTVIN, Anésie fille de Joseph Potvin et de Céline Potvin	1911-02-21	BEAULIEU, Ernest fils de Majoric Beaulieu et de Céline Charest
POTVIN, Bernadette fille de Joseph Potvin et de Céline Potvin	1912-02-13	BÉLANGER, Joseph Rodrigue fils de Grégoire Bélanger et de Valérie Fortin
POTVIN, André fils de Joseph Potvin et de Céline Potvin	1916-07-18	DESCHENES, Alma fille de Paul Deschênes et de Malvina Parent
POTVIN, Thuribe fils de Joseph Potvin et de Céline Potvin	1921-11-23	LAPLANTE, Léda fille de Omer Laplante et de Existe Parent
POTVIN, Cécile fille de Eugène Potvin et de Rose-Anna Deschênes	1927-02-23	PARENT, Antoine fils de Gaudiose Parent et de Basillise Laplante
POTVIN, Gertrude fille de Thuribe Potvin et de Léda Laplante	1943-08-30	SHEELEY, Patrick fils de Rodrigue Sheeley et de Almira Larouche

POTVIN, Gervais fils de André Potvin et de Alma Deschênes	1948-11-22	DUBÉ, Marcelline fille de Eustache Dubé et de Alida Dumais
POTVIN, Thèrèse fille de Thuribe Potvin et de Léda Laplante	1949-06-02	DIONNE, Richard fils de Charles-Eugène Dionne et de Angéline Richard
POTVIN, Bibiane fille de Thuribe Potvin et de Léda Laplante	1953-08-17	BEAULIEU, Jean-Charles fils de Napoléon Beaulieu et de Alice Pelletier
POTVIN, Marcel fils de Thuribe Potvin et de Léda Laplante	1964-09-05	VEILLEUX, Monique fille de Joseph Veilleux et de Lorraine Roussel
POULIN, Claude fils de Rolland Poulin et de Denise Bernard	1972-05-06	TARDIF, Nicole fille de Marcel Tardif et de Albertine Tremblay
PRÉGEANT, Rita veuve de Raoul Lefebvre fille de Albert Prégeant et de Edna Raymond	1984-07-14	LÉVESQUE, Paul-Émile veuf de Lorraine Demers fils de Émile Lévesque et de Elmire Parent
RICHARD, Antoinette fille de Thomas Richard et de Céline Desjardins	1907-07-09	OUELLET, Joseph fils de Xavier Ouellet et de Joséphine Castonguay
RICHARD, Blanche fille de Thomas Richard et de Céline Desjardins	1913-01-13	BOUCHARD, Pierre fils de Joseph Bouchard et de Marie Béchar
RICHARD, Angélique fille de Thomas Richard et de Céline Desjardins	1918-04-29	DIONNE, Charles-Eugène fils de François Dionne et de Azilda Lajoie
RICHARD, Antoinette fille de Charles Richard et de Marie-Louise Labrie	1936-04-15	MORIN, Gérard fils de Joseph Morin et de Justine Beaulieu
RICHARD, Marie-Jeanne fille de Charles Richard et de Marie-Louise Labrie	1936-04-15	LÉVESQUE, Paul-Eugène fils de Isidore Lévesque et de Alexandrine Plourde
RICHARD, Laurette fille de Charles Richard et de Marie-Louise Labrie	1940-07-17	ST-PIERRE, Thomas fils de Antoine St-Pierre et de Alphonsine Cloutier



RICHARD, Maurice fils de Elzéar Richard et de Marie-Anne Lajoie	1948-07-14	BÉRUBÉ, Suzanne fille de Pierre Bérubé et de Bernadette Lajoie
RICHARD, Denise fille de Elzéar Richard et de Marie-Anne Lajoie	1955-07-09	BÉRUBÉ, Benoît fils de Pierre Bérubé et de Bernadette Lajoie
RICHARD, Colette fille de Elzéar Richard et de Marie-Anne Lajoie	1956-07-28	BOUCHARD, Marcel fils de Émile Bouchard et de Éva Landry
RICHARD, Émilienne fille de Charles-Eugène Richard et de Éva Bérubé	1963-08-24	CHAREST, Denis fils de Gérard Charest et de Délima Pelletier
RICHARD, Christian fils de Maurice Richard et de Suzanne Bérubé	1972-09-02	SOUCY, Lise fille de Ernest Soucy et de Liliane Lévesque
RICHARD, Gilles fils de Maurice Richard et de Suzanne Bérubé	1973-07-14	LÉVESQUE, Thérèse fille de Guy Lévesque et de Lucille Tardif
RICHARD, Johanne fille de Narcisse Richard et de Isabelle Beaulieu	1982-07-03	PICARD, Martin fils de Robert Picard et de Lucie Bélanger
RIVARD, Alphonse fils de Bruno Rivard et de Philomène Ouellet	1900-11-21	CHAREST, Alvine fille de Bruno Charest et de Léa Beaulieu
RIVARD, Yvonne fille de Alphonse Rivard et de Alvina Charest	1921-06-15	CHAREST, Ernest fils de Israël Charest et de Emina Landry
RIVARD, Marie-Laure fille de Alphonse Rivard et de Alvine Charest	1925-09-02	DIONNE, Jules fils de Henri Dionne et de Maria Dumont
RIVARD, Antoinette fille de Alphonse Rivard et de Alvine Charest	1928-06-25	OUELLET, Alphonse fils de Élisée Ouellet et de Georgianna Lavoie
RIVARD, Cécile fille de Alphonse Rivard et de Alvina Charest	1932-01-04	OUELLET, André fils de Élisée Ouellet et de Georgianna Lavoie
RIVARD, Marie-Ange fille de Alphonse Rivard et de Alvine Charest	1932-01-04	OUELLET, Camille fils de Élisée Ouellet et de Georgianna Lavoie

RIVARD, Marie-Claire fille de Alphonse Rivard et de Alvine Charest	1936-10-26	BOUCHARD, Camille fils de Joseph Bouchard et de Eugénie Ouellet
RIVARD, Juliette fille de Alphonse Rivard et de Alvine Charest	1939-10-25	LÉVESQUE, Joseph fils de Ovide Lévesque et de Joséphine Lajoie
RIVARD, André fils de Alphonse Rivard et de Alvina Charest	1940-01-19	CHAREST, Germaine fille de Auguste Charest et de Delvima Beaulieu
RIVARD, Rolland fils de Louis Rivard et de Cécile Pelletier	1963-12-28	OUELLET, Pierrette fille de André Ouellet et de Cécile Rivard
ROUSSEL, Florent fils de Arhur Roussel et de Marie Dumais	1978-11-21	CHAREST, Pierrette veuve de Marcel Thériault fille de Gérard Charest et de Marie-Louise Lévesque
ROUSSEL, Rosaire fils de Adalbert Roussel et de Rita Lagacé	1979-08-11	BÉRUBÉ, Johanne fille de François Bérubé et de Ghislaine Lévesque
ROUSSEL, André fils de Adalbert Roussel et de Rita Lagacé	1986-08-23	BEAULIEU, Guylaine fille de Roger Beaulieu et de Thérèse Laplante
SAMSON, Joseph fils de Joseph Samson et de Anastasie Larochelle	1914-08-04	MICHAUD, Exilda fille de Joseph Michaud et de Eugénie Boulet
SAVARD, François fils de Maurice Savard et de Reina Bouchard	1980-08-16	PELLETIER, Lorraine fille de Léon-Paul Pelletier et de Jacqueline Parent
ST-PIERRE, André fils de Joseph St-Pierre et de Philomène Ouellet	1901-02-18	MOREAU, Claudia fille de Napoléon Moreau et de Zobéïde Lagacé
ST-PIERRE, Georgianna Yvonne fille de Michel St-Pierre et de Georgianna Lévesque	1903-07-28	PARADIS, Jean-Baptiste fils de Joseph Paradis et de Marie Langelier
ST-PIERRE, Élisée fils de Élisée St-Pierre et de Rozilda Laplante	1905-08-29	TARDIF, Hélène fille de Achille Tardif et de Emma Barre

ST-PIERRE, Évangéline fille de Michel St-Pierre et de Georgianna Lévesque	1906-01-10	LANGLAIS, Wilfrid fils de Pierre Langlais et de Arthémise Gagnon
ST-PIERRE, Eugénie fille de Michel St-Pierre et de Georgianna Lévesque	1906-07-31	BEAULIEU, Honoré fils de Joseph Beaulieu et de Célianire Roy
ST-PIERRE, William fils de Napoléon St-Pierre et de Malvina Desrosiers	1913-01-07	ANCTIL, Amanda fille de Noël Anctil et de Émélie Sirois
ST-PIERRE, Alexandre fils de Liguori St-Pierre et de Joséphine Boucher	1938-06-28	DESCHENES, Lucie fille de Arthur Deschênes et de Marguerite Chamberland
ST-PIERRE, Thomas fils de Antoine St-Pierre et de Alphonsine Cloutier	1940-07-17	RICHARD, Laurette fille de Charles Richard et de Marie-Louise Labrie
ST-PIERRE, Andréa fille de Liguori St-Pierre et de Joséphine St-Pierre	1960-07-20	ST-PIERRE, Georges fils de Octave St-Pierre et de Joséphine Ouellet
ST-PIERRE, Georges fille de Octave St-Pierre et de Joséphine Ouellet	1940-07-20	ST-PIERRE, Andréa fils de Liguori St-Pierre et de Joséphine Boucher
ST-PIERRE, Honoré fils de Liguori St-Pierre et de Joséphine Boucher	1940-07-20	DIONNE, Jeanne D'Arc fille de Charles-Eugène Dionne et de Angéline Richard
ST-PIERRE, Raphaël Rolland fils de Raphaël St-Pierre et de Mélina Hudon	1942-08-05	OUELLET, Anna fille de Joseph Ouellet et de Victoria Bouchard
ST-PIERRE, Blandine fille de Liguori St-Pierre et de Joséphine Boucher	1942-09-28	LÉVESQUE, Gilbert fils de Édouard Lévesque et de Élizabéth Dumont
ST-PIERRE, Jean-Charles fils de Octave St-Pierre et de Joséphine Ouellet	1946-07-18	TARDIF, Camilla fille de Georges Tardif et de Marie Lavoie
ST-PIERRE, Gertrude fille de Liguori St-Pierre et de Joséphine Boucher	1947-08-18	PESANT, Arthur fils de Onésime Pesant et de Adrienne Gonthier

ST-PIERRE, Jean-Paul fils de Émile St-Pierre et de Joséphine Landry	1950-01-30	DIONNE, Georgette fille de Charles-Eugène Dionne et de Angéline Richard
ST-PIERRE, Lise fille de Honoré St-Pierre et de Jeanne D'Arc Dionne	1964-06-27	LAJOIE, Claude fils de Josaphat Lajoie et de Alma Roy
ST-PIERRE, Aline fille de Honoré St-Pierre et de Jeanne D'Arc Dionne	1966-06-25	LABRIE, Napoléon fils de Rosaire Labrie et de Marie-Louise Voyer
ST-PIERRE, Gaétan fils de Maurice St-Pierre et de Thérèse St-Pierre	1973-08-17	PARENT, Solange fille de Lionel Parent et de Gabrielle Michaud
ST-PIERRE, Albert fils de Isidore St-Pierre et de Rachelle Picard	1974-07-06	MICHAUD, Colette fille de Louis-Philippe Michaud et de Rose-Anna Pelletier
ST-PIERRE, France fille de Honoré St-Pierre et de Jeanne D'Arc Dionne	1982-05-15	WRIGHT, Gordon fils de Léo Gordon et de Helen Mary Suteliffe
SHEELY, Patrick fils de Rodrigue Sheely et de Almina Larouche	1943-08-30	POTVIN, Gertrude fille de Thuribe Potvin et de Léda Laplante
SIMARD, Louis-Joseph fils de Georges Simard et de Eugénie Roussel	1948-10-30	TARDIF, Carmelle fille de Georges Tardif et de Marie Lavoie
SIROIS, Estelle fille de Joseph Sirois et de Sara Couturier	1894-01-16	PARENT, François-Xavier fils de Damase Parent et de Céleste Morin
SIROIS, Léda fille de Joseph Sirois et de Sara Couturier	1894-02-05	SIROIS, Paul fils de Apolinaire Sirois et de Adèle Plourde
SIROIS, Paul fils de Apolinaire Sirois et de Adèle Plourde	1894-02-05	SIROIS, Léda fille de Joseph Sirois et de Sara Couturier
SIROIS, Oliva fille de Joseph Sirois et de Sara Couturier	1896-01-14	LEVASSEUR, Joseph fils de Victor Levasseur et de Émélie Denis
SIROIS, Joseph veuf de Clémentine Dubé	1899-07-18	POTVIN, Eugénie fille de Octave Potvin et de Osithée Sirois

SIROIS, Fédora fille de Joseph Sirois et de Eugénie Potvin	1919-07-08	OUELLET, David fils de Adjudor Ouellet et de Élise Dumais
SIROIS, Lédà veuve de Polycarpe Labrie fille de Augustin Sirois et de Céline Pelletier	1932-08-01	BERGERON, Joseph veuf de Lédà Desrosiers fils de Thimotée Bergeron et de Émélie Leclerc
SIROIS, Omer fils de Euchariste Sirois et de Octavie Bélanger	1947-12-27	LAFRANCE, Cécile fille de Henri Lafrance et de Marie Bérubé
SOUCY, Joseph fils de Magloire Soucy et de Philomène Michaud	1894-07-17	DUMONT, Léocadie fille de Georges Dumont et de Arthémise Dionne
SOUCY, Ernest fils de Joseph Soucy et de Georgianna Caron	1904-07-12	BEAULIEU, Maria fille de Louis Beaulieu et de Céline Labrie
SOUCY, Louis-Oménil veuf de Rose-Anna Lévesque fils de Michel Soucy et de Marie Beyevin	1910-02-01	BÉRUBÉ, Mazélie fille de Joseph Bérubé et de Agathe Dubé
SOUCY, Maurice fils de Ernest Soucy et de Maria Beaulieu	1937-07-07	LAPLANTE, Florence fille de Pierre Laplante et de Cordélia Deschênes
SOUCY, Jean-Paul fils de Ernest Soucy et de Maria Beaulieu	1940-10-26	MADORE, Céline fille de René Madore et de Marie-Louise Bernier
SOUCY, Lise fille de Ernest Soucy et de Liliane Lévesque	1972-09-02	RICHARD, Christian fils de Maurice Richard et de Suzanne Bérubé
SOUCY, Hélène fille de Ernest Soucy et de Liliane Lévesque	1984-12-29	BOUCHARD, Bertin fils de Roméo Bouchard et de Rachelle Dionne
SYLVAIN, Marie-Armand fils de Sylvio Sylvain et de Victoria Bélanger	1949-11-05	CHAREST, Marie fille de Ernest Charest et de Léopoldine Couturier
SYLVAIN, Linda fille de Charles-Eugène Sylvain et de Annette Allard	1989-07-15	OUELLET, Yvan fils de Jean-Luc Ouellet et de Thérèse Savard

SYLVAIN, Michel fils de Charles-Eugène Sylvain et de Annette Allard	1990-07-14	BEAULIEU, Sylvie fille de Roger Beaulieu et de Thérèse Laplante
TARDIF, Anne-Marie fille de Achille Tardif et de Emma Barre	1895-02-05	CHAREST, Ludovic fils de Octave Charest et de Angélique Maurais
TARDIF, Évangéline fille de Achille Tardif et de Emma Barre	1899-06-20	LÉVESQUE, François fils de François Lévesque et de Sara Lavoie
TARDIF, Émile fils de Achille Tardif et de Emma Barre	1901-11-10	BEAULIEU, Rose-Anna fille de Thomas Beaulieu et de Obéline Soucy
TARDIF, Marie Régina fille de Philémon Tardif et de Dina Laplante	1904-08-02	POTVIN, Clovis fils de Paul Potvin et de Arthémise Boucher
TARDIF, Marie fille de Élie Tardif et de Émilienne Deschênes	1905-07-27	BOUTIN, Joseph fils de Xavier Boutin et de Adéline Boucher
TARDIF, Hélène fille de Achille Tardif et de Emma Barre	1905-08-29	ST-PIERRE, Élisée fils de Élisée St-Pierre et de Rozilda Laplante
TARDIF, Alphonse fils de Achille Tardif et de Emma Barre	1909-10-26	DESCHENES, Aurélie fille de Paul Deschênes et de Malvina Parent
TARDIF, Pierre fils de Laurent Tardif et de Béatrice Pelletier	1914-07-28	MORIN, Maria fille de Joseph Morin et de Éléonore Soucy
TARDIF, Rose-Anna fille de Adrien Tardif et de Dorilda Morneau	1915-01-19	DESJARDINS-ROY, Elzéar fils de Elzéar Desjardins-Roy et de Aurélie Tardif
TARDIF, Rose-Aimée fille de Philémon Tardif et de Dina Laplante	1915-06-09	MONIER, Ludger fils de Ludger Monier et de Léopoldine Dumais
TARDIF, Louis Justinien veuf de Auxilia Lebel fils de Joseph Tardif et de Émélie St-Jorre	1938-10-27	PARENT, Hélène fille de Xavier Parent et de Estelle Sirois
TARDIF, Lucienne fille de Georges Tardif et de Marie Lavoie	1939-06-14	BEAULIEU, Siméon fils de Siméon Beaulieu et de Anna Ancil

TARDIF, Georgette fille de Georges Tardif et de Marie Lavoie	1939-09-27	BEAULIEU, Gérard fils de Siméon Beaulieu et de Anna Anctil
TARDIF, Camilla fille de Georges Tardif et de Marie Lavoie	1946-07-18	ST-PIERRE, Jean-Charles fils de Octave St-Pierre et de Joséphine Ouellet
TARDIF, Carmelle fille de Georges Tardif et de Marie Lavoie	1948-10-30	SIMARD, Louis-Joseph fils de Georges Simard et de Eugénie Roussel
TARDIF, Josaphat fils de Georges Tardif et de Marie Lavoie	1949-07-02	BASTILLE, Jeanne-Mance fille de Thomas Bastille et de Dorilda Castonguay
TARDIF, Ferdinand fils de Elphège Tardif et de Alma Gagné	1951-08-22	PARENT, Thérèse fille de Antoine Parent et de Cécile Potvin
TARDIF, Jeanne fille de Elphège Tardif et de Alma Gagné	1951-08-22	LAVOIE, Rosaire fils de Albert Lavoie et de Rose-Alma Michaud
TARDIF, Ovila fils de Isidore Tardif et de Claudia Pelletier	1951-09-01	MOREAU, Catherine fille de Ernest Moreau et de Loretta Landry
TARDIF, Lucille fille de Georges Tardif et de Marie Lavoie	1952-07-05	LÉVESQUE, Guy fils de Auguste Lévesque et de Rose Tardif
TARDIF, Benoît fils de Isidore Tardif et de Claudia Pelletier	1952-07-15	BEAULIEU, Monique fille de Joseph Beaulieu et de Alice Laplante
TARDIF, Gilberte fille de Elphège Tardif et de Alma Gagné	1955-08-06	TREMBLAY, Noël fils de Richard Tremblay et de Marie-Louise Bouchard
TARDIF, Rose fille de Elphège Tardif et de Alma Gagné	1958-07-19	MARTIN, Albert fils de Cyrille Martin et de Maria Bélanger
TARDIF, Marie-Ange fille de Elphège Tardif et de Alma Gagné	1958-08-30	BLIER, Gilles fils de Oscar Blier et de Régina Briand
TARDIF, Joseph fils de Pierre Tardif et de Joséphine Desjardins	1958-10-04	BÉRUBÉ, Janette fille de Philippe Bérubé et de Alma Sirois

TARDIF, Louissette fille de Georges Tardif et de Marie Lavoie	1959-06-20	PICHÉ, André fils de Wilfrid Piché et de Régina Tourangeau
TARDIF, Noëlla fille de Georges Tardif et de Marie Lavoie	1959-07-25	HUOT, Denis fils de Hervé Huot et de Jeanne Thibert
TARDIF, Jean-Pierre fils de Georges Tardif et de Marie Lavoie	1959-07-25	BOUCHARD, Colette fille de Wilfrid Bouchard et de Alice Ouellet
TARDIF, Nicole fille de Marcel Tardif et de Albertine Tremblay	1972-05-06	POULIN, Claude fils de Roland Poulin et de Denise Bernard
TARDIF, Marie-Andrée fille de Georges Tardif et de Thérèse Bérubé	1978-07-22	OUELLET, Berthal fils de Roger Ouellet et de Françoise Ouellet
TARDIF, Auguste veuf de Pierrette Michaud fils de Georges Tardif et de Marie Lavoie	1984-07-26	THÉRIAULT, Rachel fille de Hubert Thériault et de Anna Bérubé
TESSIER, Marcel fils de Guy Tessier et de Yvonne Dionne	1988-07-01	BEAULIEU, Christine fille de Jean-Charles Beaulieu et de Bibiane Potvin
THÉRIAULT, Joseph-Louis fils de Joseph Thériault et de Marie Lévesque	1935-07-31	AUBÉ, Joséphine fille de Joseph Aubé et de Joséphine Lafrance
THÉRIAULT, Isidore fils de Alphonse Thériault et de Mary Thériault	1941-04-30	LAFRANCE, Annette fils de Henri Lafrance et de Marie Bérubé
THÉRIAULT, Élie fils de Pierre Thériault et de Marie Picard	1945-08-22	BEAULIEU, Aurélie fille de Louis Beaulieu et de Alice Laplante
THÉRIAULT, André fils de Joseph-Louis Thériault et de Joséphine Aubé	1969-05-10	CHAREST, Murielle fille de Gérard Charest et de Marie-Louise Lévesque
THÉRIAULT, Marcel fils de Joseph-Louis Thériault et de Joséphine Aubé	1969-05-10	CHAREST, Pierrette fille de Gérard Charest et de Marie-Louise Lévesque
THÉRIAULT, Yvon fils de Élie Thériault et de Aurélie Beaulieu	1982-09-18	BEAULIEU, Céline fille de Yvon Beaulieu et de Antoinette Nadeau



THÉRIAULT, Rachel fille de Hubert Thériault et de Anna Bérubé	1984-07-26	TARDIF, Auguste veuf de Pierrette Michaud fils de Georges Tardif et de Marie Lavoie
THIBOUTOT, Louis fils de Arthur Thiboutot et de Célina Morel	1915-01-20	DESJARDINS, Fédora fille de Jean-Baptiste Desjardins et de Malvina Leclerc
THIBOUTOT, Joseph Aristide fils de Alfred Thiboutot et de Alvine Lévesque	1924-09-02	MICHAUD, Antoinette fille de Joseph Michaud et de Eugénie Boulet
THIBOUTOT, Ovila fils de Aristide Thiboutot et de Antoinette Michaud	1957-08-29	MOREAU, Rose fille de Alfred Moreau et de Laura Clouier
TREMBLAY, Nazaire veuf de Flore Waren	1898-05-17	POTVIN, Célina veuve de Joseph Landry
TREMBLAY, Hormidas fils de Israël Tremblay et de Philomène Corbeil	1920-06-08	BERNIER, Hélène fille de Joram Bernier et de Méthaïde Charest
TREMBLAY, Noël fils de Richard Tremblay et de Marie-Louise Bouchard	1955-08-06	TARDIF, Gilberte fille de Elphège Tardif et de Alma Gagné
TURENNE, Alain fils de Marcel Turenne et de Liette Marcil	1992-07-11	BEAULIEU, Linda fille de Armand Beaulieu et de Jeanne Charest
VAILLANCOURT, Donald fils de Léo-Paul Vaillancourt et de Adine Jean	1964-07-04	DIONNE, Yvette fille de Robert Dionne et de Maria Laplante
VEILLEUX, Monique fille de Joseph Veilleux et de Lorraine Roussel	1964-09-05	POTVIN, Marcel fils de Thuribe Potvin et de Léda Laplante
VEILLEUX, Jeanne-Mance fille de Joseph Veilleux et de Lorraine Roussel	1966-10-08	LÉVESQUE, Fernand fils de Émile Lévesque et de Elmire Parent
VENNE, Denis fils de Léo-Paul Venne et de Lucille Pineault	1965-08-07	OUELLET, Nicole fille de André Ouellet et de Cécile Rivard
VIEL, Jean David fils de Raphaël Viel et de Eugénie Talbot	1921-07-14	LEVASSEUR, Marthe fille de Alexis Levasseur et de Jeanne Dionne

VOISINE, Gervais fils de Elzébert Voisine et de Gisèle Landry	1985-09-01	PARENT, Brigitte fille de Alban Parent et de Marie Claire Dufour
WILLIAMS, Edmond Albert fils de Samuel Williams et de Margaret Helbrough	1935-10-19	LAPLANTE, Diane fille de Léonce Laplante et de Exilia Beaulieu
WRIGHT, Gordon fils de Léo Wright et de Mary Sutcliffe	1982-05-15	ST-PIERRE, France fille de Honoré St-Pierre et de Jeanne D'Arc Dionne
YAZBECK, DR Salem fils de Tanzas Yazbeck et de Chalifa Sacré	1975-08-13	CHAREST, Diane fille de Antoine Charest et de Noëlla Beaulieu

## Les doyens du centenaire



Monsieur et Madame Camille Michaud  
mariés à Saint-Germain le 26 janvier 1938

# Funérailles

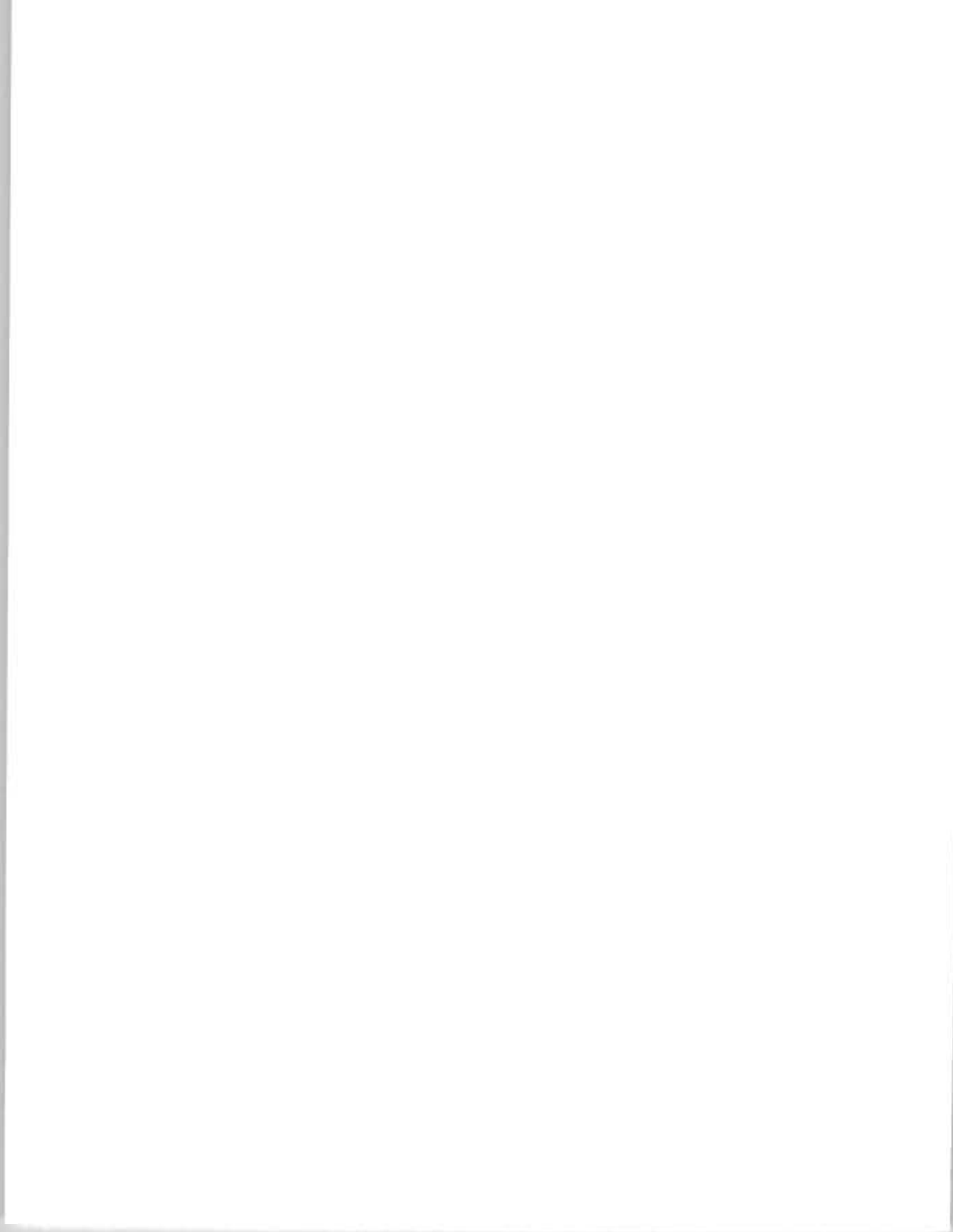

1894-05-22	BARRE, Emma épouse de Achille Tardif	45 ans
1896-10-14	BEAULIEU, Ferdinand fils de Joseph Beaulieu et de Arthémise Lavoie	2 ans
1899-10-06	BEAULIEU, Alphonse fils de Majorique Beaulieu et de Hélène Charest	4 mois
1898-08-15	BEAULIEU, Alice Éliane fille de Pierre Beaulieu et de Céline Ouellet	4 mois
1900-05-07	BEAULIEU, Arthémise fille de Joseph Beaulieu et de Arthémise Lavoie	9 ans
1900-08-18	BEAULIEU, Joséphine fille de Joseph Beaulieu et de Amanda Picard	8 mois
1900-11-20	BEAULIEU, Pascal époux de Angèle Paradis	91 ans
1901-01-09	BEAULIEU, Eugénie fille de Joseph Beaulieu et de Arthémise Lavoie	20 ans
1901-02-10	BEAULIEU, Baptiste fils de Joseph Beaulieu et de Arthémise Lavoie	13 mois
1901-08-08	BEAULIEU, Louis-Philippe Émeric fils de Joseph Beaulieu et de Amanda Picard	6 ans
1902-04-24	BEAULIEU, Léocadie épouse de Damase Tardif	62 ans
1902-10-20	BEAULIEU, Thomas époux de Georgianna Morin	77 ans
1907-04-24	BEAULIEU, Anonyme enfant de Pierre Beaulieu et de Azilda Charest	0 jour
1909-06-14	BEAULIEU, Joseph époux de Arthémise Lavoie	57 ans
1911-12-11	BEAULIEU, Pierre époux de Azilda Charest	62 ans
1912-03-30	BEAULIEU, Arthur fils de Pierre Beaulieu et de Azilda Charest	22 jours
1915-01-20	BEAULIEU, Alvine fille de Joseph Beaulieu et de Amanda Picard	12 ans
1915-05-12	BEAULIEU, Gérard fils de Napoléon Beaulieu et de Alice Pelletier	1 jour
1915-12-08	BEAULIEU, Émile fils de Joseph Beaulieu et de Alice Laplante	4 jours
1916-04-08	BEAULIEU, Martin époux de Aglaé Côté	85 ans
1916-03-13	BEAULIEU, Alice fille de Pierre Beaulieu et de Azilda Charest	12 ans
1916-10-02	BEAULIEU, Yvonne Rosa fille de Pierre Beaulieu et de Azilda Charest	6 ans 6 mois
1918-08-11	BEAULIEU, Aurélie fille de Jules Beaulieu et de Cécile Laplante	1 an 7 mois
1919-02-05	BEAULIEU, Alida fille de Joseph Beaulieu et de Amanda Picard	25 ans

1915-08-07	BEAULIEU, Alphonsine épouse de Henri Dumais	70 ans
1919-10-23	BEAULIEU, Anonyme enfant de Joseph Beaulieu et de Alice Laplante	0 jour
1920-10-14	BEAULIEU, Joseph époux de Amanda Picard	62 ans
1921-09-12	BEAULIEU, Christine épouse de François Lévesque	89 ans
1925-03-11	BEAULIEU, Benoît fils de Joseph Beaulieu et de Alice Laplante	1 an
1925-06-30	BEAULIEU, Isabelle fille de Jules Beaulieu et de Cécile Laplante	2 ans
1926-02-13	BEAULIEU, Léa épouse de Bruno Charest	78 ans
1926-12-10	BEAULIEU, Anonyme enfant de Olicide Beaulieu et de Anne-Marie Bossé	0 jour
1927-12-26	BEAULIEU, Éléonore épouse de Élisée Michaud	79 ans 6 mois
1928-05-18	BEAULIEU, Placide fils de Jules Beaulieu et de Cécile Laplante	6 mois
1930-07-27	BEAULIEU, Thérèse fille de Joseph Beaulieu et de Alice Laplante	11 mois
1930-11-15	BEAULIEU, Alfred fille de Blanche Gagné	42 ans
1931-06-12	BEAULIEU, Louis époux de Céline Lavoie	77 ans
1931-12-10	BEAULIEU, Georgianna fille de Thomas Beaulieu et de Georgianna Morin	57 ans
1932-06-11	BEAULIEU, Robert fils de Napoléon Beaulieu et de Alice Pelletier	15 ans
1932-05-31	BEAULIEU, Bernadette épouse de Alphonse Laplante	40 ans
1934-09-07	BEAULIEU, Denis fils de Jules Beaulieu et de Cécile Laplante	4 mois
1935-06-14	BEAULIEU, Alice épouse de Joseph Michaud	40 ans
1936-02-08	BEAULIEU, Majorique époux de Céline Charest	80 ans
1936-06-18	BEAULIEU, Placide fils de Jules Beaulieu et de Cécile Laplante	3 sem.
1937-12-30	BEAULIEU, Alcide fils de Jules Beaulieu et de Cécile Laplante	1 mois
1942-12-26	BEAULIEU, Anaïs fille de Joseph Beaulieu et de Amanda Picard	76 ans
1947-01-25	BEAULIEU, Réjean fils de Léopold Beaulieu et de Anna Laplante	4 mois
1948-05-28	BEAULIEU, Exilia fille de Majorique Beaulieu et de Céline Charest	55 ans
1950-06-07	BEAULIEU, Olicide époux de Anne-Marie Bossé	49 ans

1952-07-30	BEAULIEU, Gérard époux de Rita Savard	33 ans
1953-10-13	BEAULIEU, Delvina épouse de Auguste Charest	71 ans
1955-11-15	BEAULIEU, Alphonse époux de Emma Levasseur	75 ans
1960-04-23	BEAULIEU, Anonyme enfant de Jean-Charles Beaulieu et de Bibiane Potvin	0 jour
1960-07-23	BEAULIEU, Jules époux de Cécile Laplante	69 ans
1963-10-17	BEAULIEU, Napoléon époux de Alice Pelletier	87 ans
1969-06-03	BEAULIEU, Exilia épouse de Léonce Laplante	87 ans
1970-02-13	BEAULIEU, Joseph époux de Alice Laplante	86 ans
1970-05-20	BEAULIEU, Anonyme enfant de Yvon Beaulieu et de Antoinette Nadeau	1 jour
1970-05-21	BEAULIEU, Lyette fille de Benoît Beaulieu et de Monique Charest	4 ans
1975-05-20	BEAULIEU, L'Abbé Paul-Émile fils de Napoléon Beaulieu et de Alice Pelletier	48 ans 9 mois
1978-08-03	BEAULIEU, Maurice époux de Gracia Arsenault	53 ans 1 mois
1982-07-29	BEAULIEU, Yvan fils de Benoît Beaulieu et de Monique Charest	18 ans 8 mois
1982-04-23	BEAULIEU, Bernadette épouse de Alphonse Laplante	101 ans 2 mois
1985-05-24	BEAULIEU, Joseph-Louis époux de Lucienne Beaulieu	68 ans
1990-02-19	BEAULIEU, Yvonne fille de Jules Beaulieu et de Cécile Laplante	73 ans 4 mois
1990—12-05	BEAULIEU, Lucienne épouse de Joseph-Louis Beaulieu	76 ans 8 mois
1912-07-08	BÉGIN, Révérend Ferdinand 1er curé de St-Germain	66 ans
1899-06-01	BERNIER, Joseph fils de Joram Bernier et de Méthilde Charest	7 mois
1919-01-30	BERNIER, Joseph fils de François Bernier et de Anna Charest	2 ans



1921-02-01	BERNIER, Joram époux de Méthajde Charest	48 ans
1926-05-08	BERNIER, Jeanne D'Arc fille de Évariste Bernier et de Marie-Anna Roy	1 an 9 mois
1927-02-10	BERNIER, Aurèle fils de Évariste Bernier et de Mary Roy	11 ans
1952-07-14	BERNIER, Jean-Baptiste Évariste époux de Mary Roy	71 ans
1953-01-28	BERNIER, François époux de Anna Charest	60 ans
1966-03-09	BERNIER, Marie-Louise épouse de René Madore	68 ans
1973-03-20	BERNIER, Gérard époux de Rita Bérubé	55 ans 8 mois
1901-05-15	BÉRUBÉ, Bernadette fille de Romuald Bérubé et de Georgianna Plourde	2 jours
1905-08-01	BÉRUBÉ, Aurora fille de Octave Bérubé et de Elmire Laforest	9 mois
1917-09-23	BÉRUBÉ, Pierre fils de Pierre Bérubé et de Blanche Belleville	5 mois
1940-06-03	BÉRUBÉ, Philippe époux de Alma Sirois	47 ans
1941-08-04	BÉRUBÉ, Marie épouse de Henri Lafrance	55 ans
1945-12-09	BÉRUBÉ, Colombe fille de Pierre Bérubé et de Bernadette Lajoie	16 mois
1957-03-20	BÉRUBÉ, Alain Guy fils de Joseph Bérubé et de Cécile Beaulieu	2 ans
1958-12-17	BÉRUBÉ, Romuald époux de Georgianna Plourde	85 ans
1964-06-04	BÉRUBÉ, Rose-Anna épouse de Jean-Baptiste Laplante	84 ans
1964-12-30	BÉRUBÉ, Brigitte fille de Rolland Bérubé et de Denise Boucher	2 mois
1979-07-29	BÉRUBÉ, Irénée époux de Lucie Laplante	67 ans
1984-03-09	BÉRUBÉ, Pierre époux de Bernadette Lajoie	82 ans
1990-10-31	BÉRUBÉ, Gaétan époux de Marie-Paule Charbonneau	61 ans 1 mois
1928-11-17	BOSSÉ, Anonyme enfant de Xavier Bossé et de Antoinette Lévesque	0 jour
1935-10-25	BOSSÉ, Guy Siméon fils de Xavier Bossé et de Antoinette Lévesque	1 an 8 mois

1973-09-18	BOSSÉ, Xavier époux de Antoinette Lévesque	84 ans 3 mois
1991-03-28	BOSSÉ, Anne-Marie épouse de Olicide Beaulieu	90 ans 5 mois
1900-01-25	BOUCHARD, Sylvio fils de Octave Bouchard et de Françoise Beaulieu	20 ans
1944-06-02	BOUCHARD, Victoria épouse de Polydore Ouellet	67 ans
1947-03-09	BOUCHARD, Yvette fille de Wilfrid Bouchard et de Alice Ouellet	11 ans
1966-11-05	BOUCHER, Joséphine épouse de Liguori St-Pierre	85 ans
1917-05-14	BOULET, Eugénie épouse de Joseph Michaud	49 ans
1988-01-12	BOUTET, Michel fils de Henri Boutet et de Alice Fortier	25 ans
1897-10-07	BRILLANT, Pierre fils de Pierre Brillant et de Philomène Dionne	18 ans
1900-10-02	BRILLANT, Éléonore épouse de Joseph Anctil	62 ans
1904-08-01	BRIAND, Cécile fille de Joseph Briand et de Marie Langelier	13 mois
1916-03-06	BRIAND, Anonyme fils de Joseph Briand et de Marie Langelier	0 jour
1923-02-06	BRIAND, Joseph fils de Joseph Briand et de Marie Langelier	5 ans 9 mois
1938-12-14	BRIAND, Anonyme fils de Alphonse Briand et de Clara Paradis	0 jour
1939-01-02	BRIAND, Émile fils de Auguste Briand et de Diane Moreau	11 ans
1941-12-08	BRIAND, Lucille fille de Alphonse Briand et de Clara Paradis	1 an 8 mois
1947-03-01	BRIAND, Anonyme enfant de Joseph Briand et de Marie Langelier	0 jour
1955-03-07	BRIAND, Anonyme enfant de Lionel Briand et de Noëlla Lévesque	0 jour
1966-06-0J	BRIAND, Joseph époux de Marie Langelier	90 ans
1928-07-07	CARON, Adèle épouse de Joseph Lévesque	68 ans
1900-03-31	CASTONGUAY, Céleste épouse de Jean Laplante	81 ans
1964-01-28	CASTONGUAY, Marie épouse de Théophile Lavoie	95 ans
1977-01-03	CASTONGUAY, Marie-Louise épouse de Alphonse P. Laplante	67 ans
1937-04-01	CHAMBERLAND, Polydore époux de Claudia Paradis	76 ans

1894-03-07	CHAREST, Jean époux de Angèle Thériault	67 ans
1897-12-14	CHAREST, Alice fille de Prime Charest et de Marie-Louise Rochefort	3 ans 8 mois
1897-12-20	CHAREST, Clara fille de Prime Charest et de Marie-Louise Rochefort	1 an 3 mois
1904-03-14	CHAREST, Rose-Anna épouse de Noël Laplante	32 ans
1905-06-10	CHAREST, Anonyme fils de Prime Charest et de Marie-Louise Rochefort	0 jour
1906-06-19	CHAREST, Armand fils de Bruno Charest et de Amanda Ouellet	16 jours
1909-01-02	CHAREST, Bruno époux de Léa Beaulieu	70 ans
1909-09-22	CHAREST, Polydore fils de Arsène Charest et de Alice Bernier	8 mois
1911-07-19	CHAREST, Antoinette fille de Joseph Charest et de Joséphine Thériault	2 mois
1912-09-04	CHAREST, Alphonse fils de Joseph Charest et de Joséphine Thériault	1 mois
1912-12-10	CHAREST, Auguste fils de Arsène Charest et de Alice Bernier	6 ans
1913-09-01	CHAREST, Paul fils de Ernest Charest et de Léopoldine Couturier	5 mois
1913-12-20	CHAREST, Rose de Lima fille de Joseph Charest et de Joséphine Thériault	1 mois
1915-02-15	CHAREST, Anna fille de Joseph Charest et de Joséphine Thériault	15 jours
1916-04-08	CHAREST, Berchmans fils de Ernest Charest et de Léopoldine Couturier	1 an 9 mois
1918-04-27	CHAREST, Thomas fils de Joseph Charest et de Joséphine Thériault	6 sem.
1918-06-01	CHAREST, Simone fille de Arsène Charest et de Alice Bernier	3 ans 9 mois
1919-08-26	CHAREST, Thérèse fille de Joseph Charest et de Joséphine Thériault	2 mois
1920-05-31	CHAREST, Paul-Émile fils de Auguste Charest et de Delvina Beaulieu	5 mois
1922-05-27	CHAREST, Anonyme fils de Joseph Charest et de Joséphine Thériault	0 jour
1928-07-16	CHAREST, Marie-Anna fille de Ernest Charest et de Léopoldine Couturier	20 ans
1928-07-16	CHAREST, Noël fils de Ernest Charest et de Léopoldine Couturier	19 ans
1937-03-29	CHAREST, Marie-Louise fille de Prime Charest et de Marie-Lse Rochefort	53 ans

1940-06-29	CHAREST, Joseph époux de Anaïs Ouellet	81 ans
1946-07-13	CHAREST, Jean-Guy fils de Gérard Charest et de Angéline Laplante	3 jours
1947-03-22	CHAREST, Céline épouse de Majorique Beaulieu	87 ans
1948-04-23	CHAREST, Josceiyne fille de Antoine Charest et de Noëlla Beaulieu	1 mois
1950-09-07	CHAREST, Jacqueline fille de Lorenzo Charest et de Ida Bernier	1 jour
1952-06-05	CHAREST, Prime époux de Marie-Louise Rochefort	94 ans
1953-01-28	CHAREST, Anna épouse de François Bernier	60 ans 3 mois
1956-01-03	CHAREST, Jeanne fille de Prime Charest et de Marie-Louise Rochefort	47 ans
1961-06-08	CHAREST, Ernest époux de Léopoldine Couturier	78 ans
1966-01-05	CHAREST, Alvine épouse de Alphonse Rivard	89 ans
1966-03-09	CHAREST, Anna épouse de François Bernier	68 ans
1969-02-07	CHAREST, Phydime époux de Marie-Louise Desjardins	83 ans
1912-05-28	CHÉNARD, Étienne époux de Caroline Miehaud	80 ans
1936-05-28	CHÉNARD, Claire épouse de Georges Laplante	78 ans
1894-02-26	CLOUTIER, Joseph époux de Marie-Nérée Fournier	74 ans
1894-12-19	CLOUTIER, Daria fille de Joseph Cloutier et de Aurélie Ouellet	9 mois
1947-06-21	CLOUTIER, Laura épouse de Alfred Moreau	57 ans
1900-04-25	COTÉ, Aglaé épouse de Martin Beaulieu	68 ans
1928-07-08	COUTURIER, Sara épouse de Joseph Sirois	89 ans
1947-03-29	COUTURIER, Léopoldine épouse de Ernest Charest	76 ans
1990-03-02	D'ANJOU, Roger époux de Yvonne Goulet	65 ans 3 mois
1899-02-27	DESCHÊNES, Julie épouse de Paul Tardif	76 ans
1912-06-24	DESCHÊNES, Pierre-Arthur fils de Arthur Deschênes et de Marguerite Chamberland	2 mois
1918-10-29	DESCHÊNES, Octave époux de Aurélie Laplante	66 ans

1923-03-15	DESCHÊNES, Raymond fils de Arthur Deschênes et de Marguerite Chamberland	1 an 3 mois
1925-12-09	DESCHÊNES, Berthe fille de Arthur Deschênes et de Marguerite Chamberland	11 ans 9 mois
1927-08-24	DESCHÊNES, Paul époux de Malvina Parent	86 ans
1935-12-23	DESCHÊNES, Juliette fille de Arthur Deschênes et de Marguerite Chamberland	16 ans 5 mois
1936-04-18	DESCHÊNES, Denise fille de Arthur Deschênes et de Marguerite Chamberland	10 ans
1940-03-04	DESCHÊNES, Aurélie épouse de Alphonse Tardif	57 ans
1954-12-13	DESCHÊNES, Cordélia épouse de Pierre Laplante	68 ans
1965-04-19	DESCHÊNES, Aurélie épouse de Alphonse Tardif	79 ans
1968-06-11	DESCHÊNES, Alma épouse de André Potvin	79 ans
1895-02-07	DESJARDINS, Bernadette fille de Arthur Desjardins et de Amarilda Pelletier	2 ans 6 mois
1895-08-11	DESJARDINS, Ephrem fils de Jean-Baptiste Desjardins et de Malvina Leclerc	4 mois
1895-11-30	DESJARDINS, Marie-Louise fille de Camille Desjardins et de Oliva Paradis	9 ans
1895-10-01	DESJARDINS, Cyprien fils de Cyprien Desjardins et de Clara Desjardins	1 mois
1897-10-16	DESJARDINS, Anne fille de Camille Desjardins et de Oliva Paradis	4 mois
1898-09-01	DESJARDINS, Rosario fils de Arthur Desjardins et de Amarilda Pelletier	1 an 11 mois
1898-11-27	DESJARDINS, Anonyme enfant de Jean-Baptiste Desjardins et de Malvina Leclerc	0 jour
1899-07-20	DESJARDINS, Théophile époux de Sophie Girard	70 ans
1899-12-12	DESJARDINS, Clara fille de Cyprien Desjardins et de Clara Desjardins	5 ans
1900-07-19	DESJARDINS, Antoinette fille de Charles Desjardins et de Célanire Nadeau	4 mois
1902-07-13	DESJARDINS, Cyprien fils de Cyprien Desjardins et de Clara Roy-Desjardins	3 ans
1905-02-01	DESJARDINS, Marguerite fille de Arthur Desjardins et de Amarilda	4 ans

	Pelletier	6 mois
1905-07-10	DESJARDINS, Ignace époux de Julienne Gagnon	79 ans
1907-08-15	DESJARDINS, Dolorèse fille de Jean-Baptiste Desjardins et de Malvina LECLERC	7 ans
1907-09-16	DESJARDINS, Lorette fille de Cyprien Desjardins et de Clara Roy	1 an 9 mois
1912-03-27	DESJARDINS, Antoine époux de Georgianna Leclerc	83 ans
1919-06-10	DESJARDINS, Xavier époux de Virginie Gagnon	88 ans
1920-09-20	DESJARDINS, Alfred fils de Jean-Baptiste Desjardins et de Malvina Leclerc	24 ans
1924-05-16	DESJARDINS, Gabrielle fille de Cyprien Desjardins et de Clara Roy	22 ans
1927-07-21	DESJARDINS, Rose-Alma épouse de Évariste Bernier	37 ans
1928-09-02	DESJARDINS, Marius fils de Joseph Desjardins et de Marie-Laure Moreau	2 ans
1928-09-17	DESJARDINS, Ignace époux de Lumina Drapeau	82 ans
1929-11-18	DESJARDINS, Cyprien époux de Clara Roy	58 ans
1936-03-06	DESJARDINS, Camille époux de Oliva Paradis	82 ans
1942-09-12	DESJARDINS, Céline épouse de Thomas Richard	86 ans
1958-08-16	DESJARDINS, Adèle épouse de Joseph A. Moreau	93 ans
1974-05-26	DESJARDINS, Marie-Louise épouse de Phydime Charest	77 ans
1894-04-21	DIONNE, François époux de Adéline Laforest	69 ans
1894-06-15	DIONNE, Amable époux de Agnès Tardif	78 ans
1895-04-15	DIONNE, Louis-Philippe Israël fils de François Dionne et de Azilda Lajoie	3 ans
1900-01-10	DIONNE, Vitaline épouse de Joseph Morin	81 ans
1901-09-13	DIONNE, Alice fille de François Dionne et de Azilda Lajoie	1 an 3 mois
1909-06-21	DIONNE, Léon fils de François Dionne et de Azilda Lajoie	20 ans
1922-02-02	DIONNE, François époux de Azilda Lajoie	61 ans
1934-01-15	DIONNE, Aglaé épouse de Joseph Levasseur	90 ans

		10 mois
1946-07-15	DIONNE, Charles-Eugène époux de Angéline Richard	49 ans
1959-02-14	DIONNE, Jeanne épouse de Alexis Levasseur	88 ans
1968-03-04	DIONNE, Joseph époux de Laura Michaud	77 ans
1980-05-05	DIONNE, Gertrude fille de Joseph Dionne et de Laura Michaud	61 ans 11 mois
1985-09-02	DIONNE, Richard époux de Thérèse Potvin	62 ans 3 mois
1990-12-	DIONNE, Simone épouse de Albert Moreau	76 ans 6 mois
1990-12-26	DIONNE, Robert époux de Maria Laplante	75 ans 2 mois
1896-09-28	DUBÉ, Clémentine épouse de Joseph Sirois	45 ans
1936-10-14	DUBÉ, Agathe épouse de Louis Lévesque	82 ans
1900-01-19	DUMAIS, Virginie épouse de Édouard Pelletier	65 ans
1903-02-06	DUMAIS, Henri époux de Alphonsine Beaulieu	55 ans
1912-06-18	DUMAIS, Rose-Alma fille de Arthur Dumais et de Aurélie Beaulieu	4 mois
1934-05-16	DUMAIS, Jeannette fille de Arthur Dumais et de Aurélie Beaulieu	24 ans
1935-08-26	DUMAIS, Israël époux de Malvina Ouellet	90 ans
1936-09-05	DUMAIS, Joseph fils de Israël Dumais et de Malvina Ouellet	64 ans
1937-08-31	DUMAIS, Joséphine épouse de Ludger Gagné	47 ans
1941-02-17	DUMAIS, Joseph époux de Alice Dumais	59 ans
1954-08-21	DUMAIS, Lucienne fille de Israël Dumais et de Malvina Ouellet	73 ans
1959-05-19	DUMAIS, Marie fille de Israël Dumais et de Malvina Ouellet	88 ans
1968-05-16	DUMAIS, Alphonse époux de Théodora Gagnon	82 ans
1966-11-17	DUMAIS, Marie-Anna épouse de Ludger Gagné	84 ans
1969-10-25	DUMAIS, Auguste fils de Israël Dumais et de Malvina Ouellet	90 ans
1895-01-04	DUMONT, Israël fils de Georges Dumont et de Arthémise Dionne	24 ans

1897-03-24	DUMONT, Georges époux de Geneviève Michaud	64 ans
1904-01-07	DUMONT, Achille époux de Hermine Denis	63 ans
1925-07-22	DUMONT, Israël époux de Céline Michaud	76 ans
1965-03-09	DUMONT, Rose-Anna épouse de Jean Laplante	81 ans
1965-07-31	DUMONT, Jean-Baptiste époux de Éva Côté inhumé à St-Alexandre	64 ans
1969-04-23	DUMONT, Maria épouse de Philippe Paradis	70 ans
1985-11-12	DUMONT, Gaston	
1949-04-29	FAUCHER, Bernadette épouse de Noël Laplante	68 ans
1970-11-07	FORTIN, Marie-Louise épouse de Joseph E. Pelletier	91 ans
1912-02-14	FOURNIER, Henriette épouse de Jean-Baptiste Lavoie	82 ans
1959-02-16	GAGNÉ, Alma épouse de Elphège Tardif	59 ans
1971-12-20	GAGNÉ, Ludger époux de Joséphine Dumais	94 ans
1897-09-07	GAGNON, Marie fille de André Gagnon et de Charlotte Boucher	80 ans
1911-03-20	GAGNON, Julienne épouse de Ignace Desjardins	84 ans
1917-02-05	GAGNON, Virginie épouse de François-Xavier Desjardins	82 ans
1950-11-17	GAGNON, Théodora épouse de Alphonse Dumais	66 ans
1961-09-10	GENOIS, Diane fille de Joseph Genois et de Gemma Bérubé	2 ans
1901-05-20	GIRARD, Sophie épouse de Théophile Roy-Desjardins	67 ans
1970-07-15	LABRIE, Marie-Louise épouse de Charles Richard	77 ans
1915-05-31	LAFORREST, Adélina épouse de François Dionne	83 ans
1897-06-19	LAFRANCE, François époux de Marie Bécharde	91 ans
1903-12-12	LAFRANCE, Adolphe époux de Aglaé Paradis	55 ans
1924-07-07	LAFRANCE, Albert fils de Léonce Lafrance et de Rita Marmen	8 ans 4 mois
1972-04-12	LAFRANCE, Henri époux de Marie Bérubé	80 ans



1904-03-01	LAGACÉ, Zobéide épouse de Zéphirin Morneau	41 ans
1894-04-25	LAJOIE, Oscar fils de Herménégilde Lajoie et de Alvina Pelletier	9 mois
1915-01-09	LAJOIE, Marie-Louise épouse de Damase Paradis	82 ans
1944-05-17	LAJOIE, Azilda épouse de François Dionne	82 ans 4 mois
1964-12-21	LAJOIE, Marie-Anne épouse de Elzéar Richard	74 ans
1975-05-18	LAJOIE, Omer	94 ans 5 mois
1989-07-27	LAJOIE, Bernadette épouse de Pierre Bérubé	87 ans
1981-07-06	LANDRY, Loretta épouse de Ernest Moreau	85 ans
1966-01-08	LANGELIER, Marie-Anna épouse de Joseph Briand	83 ans
1896-03-20	LAPLANTE, Philippe fils de Octave Laplante et de Céline Potvin	22 ans
1897-03-26	LAPLANTE, Noël fils de Omer Laplante et de Existe Parent	7 ans
1897-04-27	LAPLANTE, Eugénie fille de Joseph Laplante et de Eugénie Laplante	1 an 1 mois
1899-04-08	LAPLANTE, Octave époux de Céline Potvin	52 ans
1900-03-29	LAPLANTE, Marie-Louise fille de Jean-Baptiste Laplante et de Rose-Anna Bérubé	7 mois
1900-04-02	LAPLANTE, Alcide fils de Joseph Laplante et de Eugénie Laplante	2 sem.
1901-03-12	LAPLANTE, Octave époux de Anna Laplante	58 ans
1901-07-18	LAPLANTE, Georges fils de Georges Laplante et de Claire Chénard	2 ans 6 mois
1903-12-03	LAPLANTE, Marie-Louise fille de Jean-Baptiste Laplante et de Rose-Anna Bérubé	2 ans
1906-11-14	LAPLANTE, Antoinette fille de Jean-Roch Laplante et de Célanire Michaud	21 ans
1908-02-08	LAPLANTE, Bernadette fille de Arsène Laplante et de Aurore Lafrance	2 ans 11 mois
1909-03-28	LAPLANTE, Philippe fils de Pierre Laplante et de Alma Parent	6 mois
1912-03-13	LAPLANTE, Jean-Roch époux de Célanire Michaud	49 ans

1913-03-30	LAPLANTE, Louis-Philippe fils de Pierre Laplante et de Alma Parent	13 mois
1914-04-14	LAPLANTE, Marguerite fille de Jean-Baptiste Laplante et de Eugénie Pelletier	4 ans
1915-05-29	LAPLANTE, Lucie fille de Léonce Laplante et de Exilia Beaulieu	1 an 6 mois
1915-11-02	LAPLANTE, Janette fille de Noël Laplante et de Bernadette Faucher	3 ans
1916-11-20	LAPLANTE, Aurélie épouse de Octave Deschênes	59 ans
1916-12-29	LAPLANTE, Arthur fils de Pierre Laplante et de Cordélia Deschênes	4 mois
1917-04-03	LAPLANTE, Jean-Roch fils de Jean-Baptiste Laplante et de Eugénie Pelletier	6 jours
1919-01-17	LAPLANTE, Anonyme enfant de Alphonse Laplante et de Joséphine Beaulieu	0 jour
1919-02-04	LAPLANTE, Alice fille de Pierre Laplante et de Alma Parent	3 mois
1919-04-14	LAPLANTE, Philippe fils de Georges Laplante et de Claire Chénard	18 ans
1920-10-08	LAPLANTE, Jeanne D'Arc fille de Jean Laplante et de Rose-Anna Dumont	3 ans 7 mois
1921-10-28	LAPLANTE, Alma fille de Georges Laplante et de Claire Chénard	38 ans
1923-03-08	LAPLANTE, Placide fils de Pierre Laplante et de Alma Parent	1 mois
1923-04-28	LAPLANTE, Benoît fils de Jean-Baptiste Laplante et de Eugénie Pelletier	1 an 10 mois
1923-10-25	LAPLANTE, Marie fille de Georges Laplante et de Claire Chénard	43 ans
1924-04-09	LAPLANTE, Émile fils de Alphonse Laplante et de Bernadette Beaulieu	12 jours
1924-11-12	LAPLANTE, Alma fille de Pierre Laplante et de Alma Parent	2 sem.
1926-04-14	LAPLANTE, Luc fils de Alphonse Laplante et de Bernadette Beaulieu	2 jours
1928-02-24	LAPLANTE, Léon fils de Pierre Laplante et de Alma Parent	1 an 17 jours
1928-09-10	LAPLANTE, Marie-Laure fille de Joseph Laplante et de Eugénie Laplante	22 ans
1929-10-17	LAPLANTE, Clément fils de Jean-Baptiste Laplante et de Eugénie Pelletier	7 ans
1930-03-30	LAPLANTE, Gérard fils de Pierre Laplante et de Alma Parent	8 mois

1930-12-11	LAPLANTE, Céline fille de Noël Laplante et de Basilisse Tardif	79 ans
1932-06-20	LAPLANTE, Victor fils de Léonce Laplante et de Exilia Beaulieu	10 ans 9 mois
1932-08-17	LAPLANTE, Annie épouse de Octave Laplante	88 ans
1933-03-11	LAPLANTE, Isabelle fille de Pierre Laplante et de Alma Parent	16 ans
1933-07-10	LAPLANTE, Gérard époux de Lucienne Paradis	26 ans
1933-10-09	LAPLANTE, Dina épouse de Philémon Tardif	75 ans
1935-05-14	LAPLANTE, Omer époux de Existe Parent	86 ans
1936-02-10	LAPLANTE, Noël époux de Bernadette Faucher	64 ans
1936-02-14	LAPLANTE, Marguerite fille de Georges Laplante et de Claire Chénard	54 ans
1936-04-04	LAPLANTE, Eugénie épouse de Joseph P. Laplante	68 ans
1936-07-31	LAPLANTE, Alice épouse de Louis Beaulieu	42 ans
1937-02-09	LAPLANTE, Alice épouse de Joseph Beaulieu	43 ans
1937-04-28	LAPLANTE, Pierre époux de Alma Parent	53 ans
1939-03-28	LAPLANTE, Joseph P. époux de Eugénie Laplante	79 ans
1939-09-26	LAPLANTE, Arthur fils de Joseph Laplante et de Eugénie Laplante	31 ans
1940-08-24	LAPLANTE, Edgar fils de Jean Laplante et de Rose-Anna Dumont	27 ans
1942-02-25	LAPLANTE, Georges époux de Claire Chénard	84 ans
1943-03-22	LAPLANTE, Solange fille de Joseph Laplante et de Lucie Lavoie	7 ans
1947-03-27	LAPLANTE, Claire fille de Pierre Laplante et de Cordélia Deschênes	26 ans
1948-03-24	LAPLANTE, Anonyme enfant de Émile Laplante et de Pauline Parent	0 jour
1948-11-17	LAPLANTE, Basilisse épouse de Gaudiose Parent	85 ans
1950-05-03	LAPLANTE, Émilien fils de Pierre Laplante et de Cordélia Deschênes	24 ans
1953-03-28	LAPLANTE, Anonyme enfant de Alphonse Laplante et de Marie-Louise Castonguay	0 jour
1953-08-21	LAPLANTE, Maurice fils de Pierre Laplante et de Cordélia Deschênes	35 ans

1953-12-10	LAPLANTE, Jean époux de Rose-Anna Dumont	70 ans
1955-10-12	LAPLANTE, Alphonse époux de Arthémise Beaulieu	72 ans
1957-12-07	LAPLANTE, Joseph G. époux de Lucie Lavoie	71 ans
1960-02-25	LAPLANTE, Jean-Baptiste époux de Rose-Anna Bérubé	85 ans
1965-01-05	LAPLANTE, Léonce époux de Exilia Beaulieu	86 ans
1967-04-08	LAPLANTE, Jean-Baptiste époux de Eugénie Pelletier	82 ans
1968-02-14	LAPLANTE, Angéline épouse de Gérard Charest	57 ans
1968-06-13	LAPLANTE, Anonyme enfant de Lucien Laplante et de Lucille Ouellet	0 jour
1973-02-24	LAPLANTE, Marie Léda épouse de Thuribe Potvin	77 ans
1975-08-15	LAPLANTE, Cécile épouse de Jules Beaulieu	82 ans
1977-07-17	LAPLANTE, Alain fils de Alphone P. Laplante et de Marie-Louise Castonguay	25 ans
1978-12-03	LAPLANTE, Pierre époux de Cordélia Deschênes	91 ans 9 mois
1981-06-09	LAPLANTE, Joseph-Henri époux de Jeanne Lévesque	68 ans 6 mois
1981-08-19	LAPLANTE, Germaine fille de Georges Laplante et de Claire Chénard	85 ans
1989-06-10	LAPLANTE, Maria épouse de Robert Dionne	74 ans 7 mois
1990-12-04	LAPLANTE, Imelda épouse de Albert Parent	81 ans 3 mois
1992-09-21	LAPLANTE, Bertrand époux de Thérèse Collin	74 ans
1984-12-29	LAPOINTE, Claude époux de Suzanne Johnson	39 ans
1896-03-23	LAPRISE, Émélie épouse de François Parent	74 ans
1894-08-18	LAVOIE, Alma épouse de Abdon Moreau	26 ans
1898-04-27	LAVOIE, François fils de Théophile Lavoie et de Marie Castonguay	3 mois
1902-03-01	LAVOIE, Louise épouse de Ernest Laplante	23 ans

1902-03-12	LAVOIE, Marie-Anne fille de Louis Lavoie et de Alphonsine Dubé	11 ans
1904-12-30	LAVOIE, Louis époux de Alphonsine Dubé	53 ans
1905-04-17	LAVOIE, Hyacinthe époux de Ursule Dubois	67 ans
1907-12-05	LAVOIE, Jean-Baptiste époux de Hermine Fournier	87 ans
1908-08-04	LAVOIE, Jean-Baptiste fils de Théophile Lavoie et de Marie Castonguay	7 mois
1919-04-29	LAVOIE, Sara épouse de François Lévesque	92 ans
1937-06-21	LAVOIE, Frère Joseph fils de Théophile Lavoie et de Marie Castonguay	34 ans
1940-05-07	LAVOIE, Arthémise épouse de Joseph Beaulieu	82 ans
1940-11-02	LAVOIE, Céline épouse de Louis Beaulieu	94 ans
1944-03-17	LAVOIE, Gilles fils de Thomas Lavoie et de Marie-Ange Bérubé	10 ans 8 mois
1940-12-23	LAVOIE, Georges fils de Thomas Lavoie et de Marie-Ange Bérubé	4 mois
1954-04-07	LAVOIE, Théophile époux de Marie Castonguay	93 ans
1957-09-18	LAVOIE, Lucie épouse de Joseph G. Laplante	63 ans
1976-01-17	LAVOIE, Marie épouse de Georges Tardif	81 ans
1983-08-20	LAVOIE, Thomas éponx de Marie-Ange Bérubé	78 ans 6 mois
1986-04-18	LAVOIE, Georges Isidore époux de Philomina Spirione	86 ans 6 mois
1897-02-08	LEBEL, Daniel fils de Jules Lebel et de Émélie St-Onge	37 ans
1905-03-11	LEBEL, Olympe épouse de François Ouellet	74 ans
1900-02-15	LECLERC, Malvina épouse de Jean-Baptiste Desjardins	41 ans
1922-03-10	LECLERC, Georgianna épouse de Antoine Desjardins	89 ans
1911-12-28	LEMAY, Émélie épouse de Joseph E. Pelletier	38 ans
1895-03-20	LEVASSEUR, Victoria fille de Joseph Levasseur et de Aglaé Dionne	18 ans
1905-06-03	LEVASSEUR, Anonyme enfant de Joseph Levasseur et de Alma Sirois	0 jour
1911-07-29	LEVASSEUR, Éva épouse de Joseph Levasseur	19 ans

1915-06-16	LEVASSEUR, Joseph époux de Aglaé Dionne	76 ans
1918-05-24	LEVASSEUR, Camille fils de Joseph Levasseur et de Aglaé Dionne	35 ans
1930-07-10	LEVASSEUR, Marie-Louise fille de Alexis Levasseur et de Jeanne Dionne	28 ans
1930-10-24	LEVASSEUR, Évariste époux de Zélie Sirois	85 ans
1931-11-07	LEVASSEUR, Estelle fille de Joseph Levasseur et de Aglaé Dionne	59 ans
1933-11-23	LEVASSEUR, Antoine fils de Alexis Levasseur et de Jeanne Dionne	22 ans
1949-06-15	LEVASSEUR, Angéline épouse de Didier Laplante	69 ans
1958-12-10	LEVASSEUR, Alexis époux de Jeanne Dionne	93 ans
1961-09-23	LEVASSEUR, Georgianna épouse de Louis-A. Lévesque	92 ans
1965-10-02	LEVASSEUR, Joseph époux de Oliva Sirois	81 ans
1969-04-22	LEVASSEUR, Emma épouse de Alphonse Beaulieu	87 ans
1894-09-07	LÉVESQUE, Cédélice	26 ans
1897-02-02	LÉVESQUE, Prime fils de Alfred Lévesque et de Olina Leclerc	2 ans 7 mois
1898-05-07	LÉVESQUE, Antoine fils de Louis Lévesque et de Agathe Dubé	9 mois
1900-08-20	LÉVESQUE, Ernest fils de Georges Lévesque et de Clara Paradis	3 jours
1900-08-20	LÉVESQUE, Éva fille de Georges Lévesque et de Clara Paradis	3 jours
1901-03-11	LÉVESQUE, Louis Antoine fils de Georges Lévesque et de Clara Paradis	1 an 4 mois
1903-02-22	LÉVESQUE, Anonyme fils de Arthur Lévesque et de Marie Robert	0 jour
1903-12-05	LÉVESQUE, Azilda fille de François Lévesque et de Sara Lavoie	36 ans
1905-10-25	LÉVESQUE, Léonie fille de Joseph Lévesque et de Adèle Caron	15 ans
1908-10-19	LÉVESQUE, Domithilde épouse de Hilaire Michaud	81 ans
1914-03-25	LÉVESQUE, François époux de Christine Lévesque	90 ans
1915-11-20	LÉVESQUE, Philippe fils de Louis A, Lévesque et de Georgianna Lévesque	16 ans
1916-02-02	LÉVESQUE, Didier fils de Joseph Lévesque et de Adèle Caron	22 ans

1916-06-29	LÉVESQUE, Ernest époux de Marie Dionne	28 ans
1920-03-18	LÉVESQUE, Georgianna épouse de Michel St-Pierre	76 ans
1921-09-01	LÉVESQUE, Françoise fille de Camille Lévesque et de Léda Parent	5 mois
1923-10-03	LÉVESQUE, Isabelle fille de Auguste Lévesque et de Rose Tardif	11 mois
1924-10-09	LÉVESQUE, Joseph époux de Adèle Caron	64 ans
1927-07-28	LÉVESQUE, Célanire épouse de Alphonse Michaud	68 ans
1927-09-29	LÉVESQUE, Louis époux de Agathe Dubé	73 ans
1933-07-24	LÉVESQUE, Lucille fille de Émile Lévesque et de Elmire Parent	11 ans
1934-10-06	LÉVESQUE, Lucille fille de Isidore Lévesque et de Jeanne Moreau	6 mois
1935-08-31	LÉVESQUE, Georges époux de Clara Paradis	76 ans
1944-06-17	LÉVESQUE, Louis A. époux de Georgianna Levasseur	74 ans
1945-01-18	LÉVESQUE, Lorenzo fils de Joseph Lévesque et de Adèle Caron	48 ans
1947-08-13	LÉVESQUE, Auguste époux de Rose Tardif	47 ans
1947-12-11	LÉVESQUE, Gustave fils de Auguste Lévesque et de Rose Tardif	10 ans
1959-06-13	LÉVESQUE, Gilbert fils de Isidore Lévesque et de Jeanne Moreau	26 ans
1962-09-18	LÉVESQUE, Antoinette épouse de Xavier Bossé	68 ans 6 mois
1964-07-16	LÉVESQUE, Émile époux de Elmire Parent	72 ans
1968-08-05	LÉVESQUE, Marie-Louise épouse de Gérard E. Charest	50 ans
1975-07-12	LÉVESQUE, Alphonse époux de Marie-Claire Dumais	63 ans 4 mois
1982-11-23	LÉVESQUE, Jeanne épouse de Joseph H. Laplante	64 ans
1984-02-08	LÉVESQUE, Denis fils de Émile Lévesque et de Elmire Parent	51 ans
1986-08-30	LÉVESQUE, Antonio époux de Louise Lévesque	76 ans
1989-01-16	LÉVESQUE, Louise épouse de Antonio Lévesque	87 ans
1989-11-04	LÉVESQUE, Nicole épouse de Raymond Corriveau	47 ans

1918-04-09	MADORE, Trefflé Eugène fils de René Madore et de Marie-Louise Bernier	7 jours
1920-12-08	MADORE, Gertrude Stella fille de René Madore et de Marie-Louise Bernier	3 mois
1959-10-20	MADORE, René époux de Marie-Louise Bernier	70 ans
1987-11-30	MADORE, René Alfred fils de René Madore et de Marie-Louise Bernier	70 ans 7 mois
1991-01-02	MADORE, Roger époux de Yvette Madore	74 ans 8 mois
1992-07-18	MADORE, Georges fils de René Madore et de Marie-Louise Bernier	59 ans 7 mois
1907-08-26	MARTIN, Lucie épouse de Louis Desjardins	76 ans
1894-01-10	MÉNARD, Alfred fils de Charles Ménard et de Aurélie Charest	1 an
1895-01-07	MICHAUD, Geneviève épouse de Georges Dumont	52 ans
1896-01-13	MICHAUD, Léocadie épouse de Noël Laplante	72 ans
1896-12-22	MICHAUD, Évariste fils de Bruno Michaud et de Marie-Louise Michaud	13 jours
1896-12-22	MICHAUD, André fils de Bruno Michaud et de Marie-Louise Michaud	13 jours
1896-07-04	MICHAUD, Omer fils de Xavier Michaud et de Georgianna Cassista	6 ans
1896-07-24	MICHAUD, Bernadette fille de Bruno Michaud et de Marie-Louise Michaud	9 mois
1897-05-01	MICHAUD, François-Xavier époux de Georgianna Cassista	55 ans
1898-05-27	MICHAUD, Anthyme fils de Joseph Michaud et de Eugénie Boulet	2 ans 8 mois
1900-05-26	MICHAUD, Marcel époux de Émélie Sirois	81 ans
1901-08-23	MICHAUD, Élisée fils de Chrysostome Michaud et de Élise Therrien	9 mois
1901-11-16	MICHAUD, Onésime épouse de Adrien Michaud	67 ans
1904-09-30	MICHAUD, Anonyme fils de Téléphore Michaud et de Élise Desjardins	0 jour
1905-02-11	MICHAUD, Eugénie Praxède fille de Joseph Michaud et de Eugénie Boulet	10 ans



1909-10-13	MICHAUD, Élisée époux de Éléonore Hudon	69 ans
1910-02-14	MICHAUD, Pierre fils de Raphaël Michaud et de Constance St-Pierre	89 ans 4 mois
1912-03-28	MICHAUD, Hilaire époux de Domitilde Lévesque	73 ans
1912-04-26	MICHAUD, Marie Amanda fille de Joseph Michaud et de Eugénie Boulet	11 ans
1914-04-09	MICHAUD, Thomas fils de Octave Michaud et de Elmire Migneault	1 mois
1916-02-23	MICHAUD, Anonyme fils de Joseph Michaud et de Alice Beaulieu	0 jour
1918-10-18	MICHAUD, Adèle épouse de Romain Thériault	88 ans
1920-03-10	MICHAUD, Alfred fils de Chrysostôme Michaud et de Élise Therrien	29 ans
1923-12-10	MICHAUD, Laura épouse de Joseph Dionne	32 ans
1924-01-21	MICHAUD, Alice fille de Octave Michaud et de Elmire Migneault	13 ans
1925-04-04	MICHAUD, Georges fils de Onésime Michaud et de Marie Beaulieu	2 ans
1927-10-25	MICHAUD, Chrysostome époux de Élise Therrien	86 ans
1931-02-28	MICHAUD, Joseph H. époux de Rose-Anna Deschênes	65 ans
1934-07-30	MICHAUD, Armand époux de Mary Doyle	47 ans
1936-01-18	MICHAUD, Alphonse époux de Célanire Lévesque	79 ans
1937-11-16	MICHAUD, Emma épouse de Achille Morceau	73 ans
1940-07-31	MICHAUD, Octave	69 ans
1940-09-13	MICHAUD, Célanire épouse de Israël Dumont	78 ans
1942-05-03	MICHAUD, Yvette Cécile fille de Louis-Philippe Michaud et de Marie-Anna Pelletier	1 jour
1948-03-24	MICHAUD, Célanire épouse de Jean-Roch Laplante	85 ans
1946-04-25	MICHAUD, Guy Viateur fils de Alfred Michaud et de Marcelle Bossé	5 mois
1952-01-31	MICHAUD, Joseph E. époux de Alice Beaulieu	66 ans
1954-12-02	MICHAUD, Élisée époux de Marie-Louise Michaud	82 ans
1956-05-23	MICHAUD, Bertrand fils de Alphonse Michaud et de Antoinette Ouellet	25 ans

1956-05-31	MICHAUD, Anonyme enfant de Gérard Michaud et de Liliane Moreau	0 jour
1957-03-09	MICHAUD, Wenceslas époux de Adrienne Desmeules	47 ans
1957-08-27	MICHAUD, Alphonse époux de Antoinette Ouellet	74 ans
1959-05-09	MICHAUD, Rose-Anna fille de Élisée Michaud et de Éléonore Hudon	80 ans
1967-11-02	MICHAUD, Alice fille de Élisée Michaud et de Marie-Louise Michaud	64 ans
1969-09-17	MICHAUD, Marie-Louise épouse de Élisée Michaud	92 ans
1979-04-25	MICHAUD, Alice fille de Élisée Michaud et de Éléonore Hudon	87 ans
1981-03-07	MICHAUD, Pierrette épouse de Auguste Tardif	49 ans 11 mois
1983-01-13	MICHAUD, Albertine épouse de François Laplante	78 ans 4 mois
1986-03-11	MICHAUD, Benoît fils de Camille Michaud et de Jeanne Lafrance	29 ans 1 mois
1986-08-02	MICHAUD, Gilbert époux de Sylvie Tessier	37 ans 2 mois
1987-10-06	MICHAUD, Yvon époux de Diane Cloutier	53 ans
1989-11-15	MICHAUD, Alfred époux de Marcelle Bossé	75 ans 11 mois
1992-03-16	MICHAUD, Louis-Philippe époux de Juliette Bernier	77 ans
1896-11-01	MOREAU, Alphonse fils de Achille Moreau et de Emma Michaud	18 jours
1897-12-13	MOREAU, Ida fille de Jean-Baptiste Moreau et de Adèle Ouellet	4 mois
1898-12-21	MOREAU, Anonyme enfant de Abdon Moreau et de Exilda Pelletier	0 jour
1901-10-09	MOREAU, Anne fille de Achille Moreau et de Emma Michaud	3 mois
1904-05-09	MOREAU, Philippe Napoléon fils de Alphonse Moreau et de Philomène Paradis	5 mois
1905-03-09	MOREAU, Jean-Baptiste fils de Napoléon Moreau et de Zobéide Lagacé	21 ans
1909-12-01	MOREAU, Anonyme enfant de Achille Moreau et de Emma Michaud	0 jour
1910-02-28	MOREAU, Marcellin fils de Napoléon Moreau et de Zobéide Lagacé	30 ans
1917-05-07	MOREAU, Joseph A. époux de Adèle Roy	56 ans

1923-09-23	MOREAU, Marguerite fille de Ernest Moreau et de Loretta Landry	3 jours
1926-03-29	MOREAU, Abdon époux de Azilda Pelletier	61 ans
1929-10-20	MOREAU, Achille époux de Emma Michaud	70 ans
1935-05-15	MOREAU, Philippe époux de Berthe Dumais	40 ans
1935-09-30	MOREAU, Anonyme fils de Philippe Moreau et de Berthe Dumais	0 jour
1957-04-25	MOREAU, Alfred époux de Arthémise Lagacé	63 ans
1967-10-30	MOREAU, Ernest époux de Loretta Landry	75 ans
1972-11-30	MOREAU, Marie-Jeanne épouse de Isidore Lévesque	65 ans 4 mois
1982-05-08	MOREAU, Maurice fils de Alfred Moreau et de Laura Cloutier	53 ans 11 mois
1987-05-09	MOREAU, Albert époux de Simone Dionne	78 ans 5 mois
1990-12-12	MOREAU, Serge fils de Albert Moreau et de Simone Dionne	47 ans
1896-09-14	MORIN, Ernest fils de Joseph Morin et de Éléonore Soucy	19 mois
1903-05-18	MORIN, Hélène fille de Joseph Morin et de Éléonore Soucy	17 ans
1903-12-30	MORIN, Joseph époux de Vitaline Dionne	92 ans
1911-05-26	MORIN, Joseph époux de Éléonore Soucy	68 ans
1911-06-13	MORIN, Georgianna épouse de Thomas Beaulieu	74 ans
1913-11-22	MORIN, Camille fils de Joseph Morin et de Éléonore Soucy	23 ans
1895-05-24	MORNEAU, Adèle fille de Zéphirin Morneau et de Zobéide Lagacé	2 ans
1896-12-30	MORNEAU, Élie fils de Zéphirin Morneau et de Zobéide Lagacé	1 an 1 mois
1897-08-27	MORNEAU, Zéphirin époux de Zobéide Lagacé	39 ans
1907-05-23	MORNEAU, Jeanne fille de Joseph Morneau et de Marie Gauvin	3 mois
1911-03-23	MORNEAU, Rose-Anne fille de Zéphirin Morneau et de Zobéide Lagacé	21 ans
1923-04-09	MORNEAU, Anonyme enfant de Joseph Morneau et de Marie Gauvin	0 jour

1925-10-02	MORNEAU, Adélarde fils de Joseph Morneau et de Marie Gauvin	13 mois
1929-04-15	MORNEAU, Eugène fils de Joseph Morneau et Marie-Anne Ouellet	3 mois
1966-10-04	MORNEAU, Marie fille de Marcel Morneau et de Claudette Michaud	2 jours
1923-08-01	NADEAU, Émile fils de Luc Nadeau et de Marie-Louise Michaud	1 mois 1 sem.
1927-03-27	NADEAU, Jean-Paul fils de Luc Nadeau et de Marie-Louise Michaud	4 mois
1929-08-20	NADEAU, Anonyme fils de Luc Nadeau et de Marie-Louise Michaud	0 jour
1934-05-12	NADEAU, Lorenzo fils de Luc Nadeau et de Marie-Louise Michaud	1 mois 3 sem.
1934-11-07	NADEAU, Rolland fils de Luc Nadeau et de Marie-Louise Michaud	9 ans
1984-06-11	NADEAU, Antoinette épouse de Yvon Beaulieu	57 ans
1918-12-03	NICKNER, Seconde épouse de William Michaud	84 ans
1893-12-21	OUELLET, Michel époux de Adèle Sirois	66 ans
1898-05-30	OUELLET, Céline épouse de Pierre Beaulteu	44 ans
1904-01-20	OUELLET, Léocadie épouse de Thomas Vaillancourt	78 ans
1905-11-20	OUELLET, François époux de Olympe Lebel	83 ans
1906-02-06	OUELLET, Napoléon fils de Phydime Ouellet et de Anna Charest	6 ans 6 mois
1908-03-02	OUELLET, Ovita fils de Phydime Ouellet et de Anna Charest	2 jours
1910-01-26	OUELLET, Marie- Ange fille de Joseph Ouellet et de Victoria Bouchard	0 jour
1914-12-07	OUELLET, Mélanie épouse de Michel Charest	95 ans
1929-09-30	OUELLET, Élisée fils de Alphonse Ouellet et de Antoinette Rivard	6 mois
1932-05-10	OUELLET, Eugénie épouse de Démétrius Tardif	54 ans
1955-05-15	OUELLET, Annaïs épouse de Joseph Charest	94 ans
1964-03-14	OUELLET, Bertrand époux de Céline Deschênes	28 ans
1966-01-19	OUELLET, Eugène époux de Marie-Louise Dumais	66 ans
1977-05-04	OUELLET, Pauline épouse de Adélarde Ouellet	41 ans

		2mois
1987-08-13	OUELLET, Antoinette épouse de Alphonse Michaud	80 ans
1992-03-07	OUELLET, Mario fils de Bertrand Ouellet et de Céline Deschênes	30 ans
1894-01-04	PARADIS, Marie-Louise fille de Charles Paradis et de Caroline Michaud	4 ans 7 mois
1895-09-01	PARADIS, Léda fille de Charles Paradis et de Caroline Michaud	2 ans
1896-09-20	PARADIS, Régina fille de Israël Paradis et de Euphrémie Morin	2 ans
1897-07-19	PARADIS, Alfred fils de Damase Paradis et de Léontine Morneau	1 an 8 mois
1897-07-31	PARADIS, Albertine fille de Damase Paradis et de Léontine Morneau	7 mois
1898-04-22	PARADIS, Irénée fils de Damase Paradis et de Léontine Morneau	5 ans
1898-05-07	PARADIS, Ida fille de Damase Paradis et de Léontine Morneau	3 ans 10 mois
1898-08-28	PARADIS, Georges fils de Joseph Paradis et de Georgianna Pelletier	4 mois
1898-11-28	PARADIS, Israël époux de Euphrémie Morin	42 ans
1899-09-26	PARADIS, Louis époux de Angèle Pelletier	75 ans
1900-10-30	PARADIS, Clara épouse de Georges Lévesque	36 ans
1901-01-19	PARADIS, Damase époux de Léocadie Beaulieu	68 ans
1903-08-24	PARADIS, Léon fils de Joseph Paradis et de Georgianna Pelletier	1 an
1915-04-05	PARADIS, Marie fille de Joseph Paradis et de Georgianna Pelletier	14 ans
1916-10-01	PARADIS, Berthe fille de Damase Paradis et de Léontine Morneau	13 ans
1916-10-10	PARADIS, Cécile fille de Damase Paradis et de Léontine Morneau	8 ans
1916-11-09	PARADIS, Damase époux de Marie-Louise Lajoie	84 ans

1927-10-11	PARADIS, Anonyme enfant de Philippe Paradis et de Alice Pelletier	1 heure
1928-04-09	PARADIS, Anonyme enfant de Philippe Paradis et de Alice Pelletier	0 jour
1933-02-06	PARADIS, Oliva Épouse de Camille Desjardins	71 ans
1933-08-15	PARADIS, Aglaé Épouse de Adolphe Lafrance	81 ans
1938-03-14	PARADIS, Edith fille de Louis Paradis et de Angèle Pelletier	87 ans
1948-07-26	PARADIS, Joseph époux de Georgianna Pelletier	90 ans
1988-01-11	PARADIS, Louis-Philippe époux de Alice Pelletier	83 ans
1894-06-27	PARENT, Charles fils de Louis Parent et de Emma Bérubé	4 jours
1901-04-30	PARENT, Cécile fille de Charles Parent et de Alice Bérubé	3 mois
1901-06-26	PARENT, Émile fils de Ludger Parent et de Alberta Sirois	7 ans 6 mois
1903-04-30	PARENT, Louis époux de Emma Bérubé	35 ans
1910-08-02	PARENT, Anonyme enfant de Oscar Parent et de Rose-Anna Deschênes	0 jour
1914-07-13	PARENT, René fils de Oscar Parent et de Rose-Anna Deschênes	3 mois
1915-06-08	PARENT, Oscar époux de Rose-Anna Deschênes	28 ans
1917-06-09	PARENT, Alvina épouse de Paul Deschênes	64 ans
1920-08-26	PARENT, Gabrielle fille de Alphonse Parent et de Augustine Plourde	7 mois
1924-05-15	PARENT, Existe épouse de Omer Laplante	67 ans
1928-04-19	PARENT, Richard fils de Alphonse Parent et de Augustine Plourde	7 mois
1930-03-26	PARENT, Anonyme enfant de Antoine Parent et de Cécile Potvin	0 jour
1938-10-28	PARENT, Gaudiose époux de Basilisse Laplante	76 ans
1939-11-27	PARENT, Louis fils de Albert Parent et de Imelda Laplante	1 jour

1940-11-25	PARENT, Ludger époux de Alberta Sirois	84 ans
1941-06-10	PARENT, Anonyme enfant de Antoine Parent et de Cécile Potvin	0 jour
1948-04-17	PARENT, Pauline épouse de Émile Laplante	24 ans
1953-04-01	PARENT, François-Xavier épouse de Estelle Sirois	80 ans
1953-09-25	PARENT, Anonyme enfant de Robert Parent et de Carmelle Bossé	0 jour
1954-10-01	PARENT, Alphonse époux de Augustine Plourde	58 ans
1960-04-18	PARENT, Adrien fils de Lionel Parent et de Gabrielle Michaud	15 ans
1966-10-04	PARENT, Richard fils de Alphonse Parent et de Augustine Plourde	37 ans
1976-06-10	PARENT, Albert époux de Imelda Laplante	71 ans
1976-08-25	PARENT, Alma épouse de Pierre Laplante	88 ans
1977-10-28	PARENT, Alphonse fils de Gaudiose Parent et de Basilisse Laplante	81 ans
1980-03-16	PARENT, Elmire épouse de Émile Lévesque	82 ans
1981-06-09	PARENT, Léo fils de Xavier Parent et de Estelle Sirois	73 ans
1981-07-13	PARENT, Jacqueline épouse de Léon-Paul Pelletier	49 ans
1984-03-17	PARENT, Nicole épouse de Norbert Nadeau	41 ans
1985-12-19	PARENT, Robert époux de Carmelle Bossé	63 ans 11 mois
1986-04-16	PARENT, Héléna épouse de Joseph L. Tardif	86 ans 7 mois
1987-10-10	PARENT, Lucien fils de Xavier Parent et de Estelle Sirois	68 ans 4 mois
1987-10-23	PARENT, Antoine époux de Cécile Potvin	89 ans 1 mois
1991-04-27	PARENT, Lucienne fille de Xavier Parent et de Estelle Sirois	75 ans 4 mois

1895-08-15	PELLETIER, Alma fille de Jean-Baptiste Pelletier et de Alexandrine Morin	1 an 5 mois
1895-09-12	PELLETIER, Alfred fils de Jean-Baptiste Pelletier et de Alexandrine Morin	5 mois
1898-05-21	PELLETIER, Édouard époux de Césarie Levasseur	58 ans
1898-06-10	PELLETIER, Emilio fils de Jean-Baptiste Pelletier et de Alexandrine Morin	9 mois
1904-08-15	PELLETIER, Amarilda épouse de Arthur Desjardins	35 ans
1914-09-18	PELLETIER, Angèle épouse de Louis Paradis	87 ans
1918-10-02	PELLETIER, Claire fille de Étienne Pelletier et de Adélia Migneault	13 ans
1923-05-02	PELLETIER, Eugénie épouse de Jean-Baptiste Laplante	37 ans
1923-08-14	PELLETIER, Emma fille de Édouard Pelletier et de Virginie Dumais	60 ans
1936-10-26	PELLETIER, Édouard fils de Édouard Pelletier et de Virginie Dumais	66 ans
1939-07-22	PELLETIER, Exilda épouse de Abdon Moreau	79 ans
1943-01-28	PELLETIER, Célianire fille de Édouard Pelletier et de Virginie Dumais	72 ans
1943-03-13	PELLETIER, Anonyme enfant de Louis Pelletier et de Yvonne Lajoie	0 ans
1944-04-01	PELLETIER, Étienne époux de Marie-Louise Pelletier	78 ans
1946-07-08	PELLETIER, Alice épouse de Napoléon Beaulieu	52 ans
1956-11-05	PELLETIER, Sophie épouse de Auguste Labrie	98 ans
1958-01-07	PELLETIER, Georgianna épouse de Joseph Paradis	89 ans
1959-12-05	PELLETIER, J. Émile époux de Marie-Louise Fortin	86 ans
1969-03-24	PELLETIER, Alice épouse de Louis-Philippe Paradis	70 ans
1915-11-25	PICARD, Amanda épouse de Joseph Beaulieu	47 ans
1935-08-21	PLOURDE, Augustine épouse de Alphonse Parent	38 ans



1895-08-28	POTVIN, Alma fille de Joseph Potvin et de Céline Potvin	1 an 8 mois
1897-08-25	POTVIN, Lorenzo fils de Joseph Potvin et de Céline Potvin	9 mois
1898-07-09	POTVIN, Lauréat fils de Élisée Potvin et de Georgianna Lemay	1 an 7 jours
1901-08-10	POTVIN, Alexis fils de Élisée Potvin	9 mois
1905-05-10	POTVIN, Octave époux de Ositée Sirois	81 ans
1908-10-09	POTVIN, Ernestine fille de Jean-Baptiste Potvin et de Émélie Laprise	56 ans
1912-09-02	POTVIN, Élie époux de Obéline Sirois	79 ans
1917-06-11	POTVIN, Arthur fils de Joseph Potvin et de Marie-Louise Deschênes	2 mois 15 jours
1926-01-15	POTVIN, Raymond fils de Thuribe Potvin et de Marie-Léda Laplante	1 an 1 mois
1927-08-04	POTVIN, André époux de Alma Deschênes	38 ans
1930-11-20	POTVIN, Joseph époux de Céline Potvin	77 ans
1944-12-28	POTVIN, Céline épouse de Joseph Potvin	87 ans
1955-12-02	POTVIN, Thuribe époux de Marie-Léda Laplante	63 ans
1894-08-30	RICHARD, Honorat fille de Thomas Richard et de Céline Desjardins	7 mois
1896-11-07	RICHARD, Philippe fils de Thomas Richard et de Céline Desjardins	7 mois
1920-04-29	RICHARD, Laurette fille de Charles Richard et de Marie-Louise Labrie	5 mois
1924-11-05	RICHARD, Louissette fille de Charles Richard et de Marie-Louise Labrie	1 an 11 mois
1924-12-22	RICHARD, Thomas époux de Céline Desjardins	71 ans
1930-11-03	RICHARD, Anita fille de Elzéar Richard et de Marie-Anne Lajoie	1 an

1934-06-25	RICHARD, Denise fille de Charles Richard et de Marie-Louise Labrie	1 mois
1937-05-13	RICHARD, Félicité fille de Alexis Richard et de Rosalie Lavoie	52 ans
1938-08-15	RICHARD, Rita fille de Charles Richard et de Marie-Louise Labrie	9 ans
1940-03-25	RICHARD, Émile fils de Alexis Richard et de Rosalie Lavoie	55 ans
1940-12-10	RICHARD, Marie-Louise fille de Thomas Richard et de Céline Desjardins	62 ans
1948-08-07	RICHARD, Anonyme enfant de Narcisse Richard et de Isabelle Beaulieu	0 jour
1955-06-29	RICHARD, Daniel fils de Maurice Richard et de Suzanne Bérubé	2 ans 7 mois
1956-06-27	RICHARD, Roselyne fille de Maurice Richard et de Suzanne Bérubé	11 mois
1958-07-06	RICHARD, Benoit fils de Maurice Richard et de Suzanne Bérubé	1 an
1962-12-29	RICHARD, Daniel fils de Maurice Richard et de Suzanne Bérubé	1 an 3 mois
1966-02-28	RICHARD, Narcisse époux de Isabelle Beaulieu	49 ans
1972-12-12	RICHARD, Elzéar époux de Marie-Anne Lajoie	81 ans 11 mois
1974-04-03	RICHARD, Charles époux de Marie-Louise Labrie	86 ans 5 mois
1989-07-21	RICHARD, Marie-Jeanne épouse de Paul-Eugène Lévesque	75 ans
1903-01-18	RIVARD, Marie-Rose fille de Michel Rivard et de Clara Bernier	2 ans
1905-08-31	RIVARD, Antoine fils de Michel Rivard et de Clara Bernier	4 mois
1913-03-17	RIVARD, Yvonne fille de Michel Rivard et de Clara Bernier	15 jours
1959-07-29	RIVARD, Alphonse époux de Alvine Charest	82 ans
1963-02-09	RIVARD, Cécile épouse de André Ouellet	54 ans

1988-06-29	ROUSSEL, Rémi fils de Gérard Roussel et de Rita Rioux	19 ans 6 mois
1912-11-06	ST-PIERRE, Michel époux de Georgianna Lévesque	79 ans
1932-12-19	ST-PIERRE, Liguori époux de Joséphine Boucher	58 ans
1939-03-18	ST-PIERRE, Yvan fils de Alexandre St-Pierre et de Lncie Deschênes	2 jours
1946-04-09	ST-PIERRE, Jean-Baptiste fils de Michel St-Pierre et de Georgianna Lévesque	87 ans
1955-10-24	ST-PIERRE, Michel fils de Michel St-Pierre et de Georgianna Lévesque	77 ans
1956-01-13	ST-PIERRE, Ghislain fils de Honoré St-Pierre et de Jeanne dArc Dionne	9 ans 4 mois
1972-04-11	ST-PIERRE, Gilles fils de Yvonne Goulet	16 ans
1895-10-29	SIROIS, Joseph fils de Stanislas Sirois et de Céline Paradis	17 ans
1897-06-07	SIROIS, Exilia fille de Joseph Sirois et de Adèle Ouellet	16 ans
1900-07-18	SIROIS, Ositée épouse de Octave Potvin	68 ans
1901-01-05	SIROIS, Adèle épouse de Michel Ouellet	74 ans
1906-03-10	SIROIS, Obéline épouse de Élie Potvin	77 ans
1909-10-15	SIROIS, Joseph époux de Sara Couturier	74 ans
1914-03-16	SIROIS, Zélie épouse de Évariste Levasseur	65 ans
1938-01-27	SIROIS, Arthur époux de Évangéline Lévesque	15 ans
1945-01-45	SIROIS, Alberta épouse de Ludger Parent	81 ans
1958-05-02	SIROIS, Estelle épouse de Xavier Parent	80 ans
1990-04-25	SIROIS, Alma épouse de Philippe Bérubé	100 ans 7 mois
1917-08-16	SOUCY, Éléonore épouse de Joseph Morin	55 ans

1970-11-17	SOUCY, Roger époux de Roberte Cyr	26 ans
1962-04-24	SYLVAIN, Marie fille de Armand Sylvain et de Marie Charest	1 mois
1975-09-15	SYLVAIN, Charles-Eugène époux de Annette Allard	62 ans 2 mois
1896-08-20	TARDIF, Léonie épouse de Jules Lebel	54 ans
1897-02-25	TARDIF, Alphonse Léo fils de Philémon Tardif et de Dina Laplante	3 ans
1897-03-10	TARDIF, Georges époux de Georgianna Plourde	39 ans
1897-04-21	TARDIF, Jules époux de Hermine Dumont	72 ans
1898-02-11	TARDIF, Emma fille de Philémon Tardif et de Dina Laplante	2 ans 6 mois
1898-03-28	TARDIF, Claudia fille de Adrien Tardif et de Dorilda Morneau	3 ans 4 mois
1901-08-25	TARDIF, Anonyme enfant de Adrien Tardif et de Dorilda Morneau	0 jour
1903-05-15	TARDIF, Marie-Léa fille de Achille Tardif et de Emma Barre	15 ans
1905-06-13	TARDIF, Isidore fils de Laurent Tardif et de Béatrice Pelletier	6 jours
1908-03-30	TARDIF, Valentin époux de Élise Dostie	52 ans
1910-09-02	TARDIF, Anonyme enfant de Alphonse Tardif et de Aurélie Deschênes	0 jour
1911-07-03	TARDIF, Anonyme enfant de Alphonse Tardif et de Aurélie Deschênes	0 jour
1913-03-20	TARDIF, Anonyme enfant de Alphonse Tardif et de Aurélie Deschênes	0 jour
1913-06-07	TARDIF, Géraldine fille de Paul Tardif et de Julie Deschênes	61 ans
1914-05-09	TARDIF, Alice fille de Démétrius Tardif et de Engénie Ouellet	4 ans 6 mois
1916-04-08	TARDIF, Achille époux de Emma Barre	74 ans

1921-02-14	TARDIF, Anonyme enfant de Alphonse Tardif et de Aurélie Deschênes	0 jour
1921-04-22	TARDIF, Emma fille de Achille Tardif et de Emma Barre	26 ans
1922-03-22	TARDIF, Rita fille de Elphège Tardif et de Alma Gagné	3 mois
1923-04-23	TARDIF, Clovis fils de Elphège Tardif et de Alma Gagné	4 mois
1926-07-31	TARDIF, Emma fille de Alphonse Tardif et de Aurélie Deschênes	1 jour
1928-12-07	TARDIF, Philémon époux de Dina Laplante	79 ans
1932-06-25	TARDIF, André fils de Georges Tardif et de Marie Lavoie	2 jours
1932-09-27	TARDIF, Démétrius époux de Eugénie Ouellet	61 ans
1933-04-10	TARDIF, Léo fils de Elphège Tardif et de Alma Gagné	4 mois
1933-07-19	TARDIF, Jean fils de Georges Tardif et de Marie Lavoie	2 jours
1934-01-27	TARDIF, Mélida fille de Achille Tardif et de Emma Barre	43 ans
1937-09-14	TARDIF, René fils de Georges Tardif et de Marie Lavoie	1 an 1 mois
1948-03-08	TARDIF, Marie-Paule fille de Georges Tardif et de Marie Lavoie	23 ans
1951-05-14	TARDIF, Alphonse époux de Aurélie Deschênes	69 ans
1958-05-22	TARDIF, Micheline fille de Rosaire Tardif et de Alice Charest	12 ans
1961-07-31	TARDIF, Georges époux de Marie Lavoie	69 ans
1964-04-11	TARDIF, Anonyme enfant de Lucien Tardif et de Cécile Bélanger	0 jour
1965-04-19	TARDIF, Rosaire époux de Alice Charest	69 ans
1967-12-12	TARDIF, Elphège époux de Alma Gagné	75 ans
1983-08-15	TARDIF, Ferdinand époux de Thérèse Parent	58 ans
1984-07-21	TARDIF, Georges junior fils de Georges Tardif et de Thérèse Bérubé	20 ans

---

1986-06-12	TARDIF, Georges époux de Thérèse Bérubé	65 ans
1988-08-11	TARDIF, Rose épouse de Auguste Lévesque	86 ans 10 mois
1920-06-25	THÉRIAULT, Angèle épouse de Jean Charest	91 ans
1922-05-30	THÉRIAULT, Joséphine épouse de Joseph Charest	39 ans
1972-04-11	THÉRIAULT, Marcel époux de Pierrette Charest	28 ans 6 mois
1949-01-19	TERRIEN, Élise épouse de Chrysostome Michaud	94 ans
1922-08-27	TREMBLAY, Méthaïde fille de Hormidas Tremblay et de Hélène Bernier	2 mois
1922-09-11	TREMBLAY, Ernest fils de Hormidas Tremblay et de Hélène Bernier	2 mois 15 jours
1900-10-31	VAILLANCOURT, Éliud fils de Alphonse Vaillancourt et de Marie Fortin	4 mois

Annexe  
Chant-thème  
*C'est la fête à Saint-Germain*

Le soleil luit pour tout le monde  
Et aujourd'hui  
C'est fête à Saint-Germain  
C'est la fête de nos cent ans.

Récolte des moissons  
Au rythme des saisons  
Avec labeur et courage  
Pour cueillir d'âge en âge  
Les fruits de cette terre du rivage.

Les filets sont jetés  
Au rythme des marées  
Avec labeur et patience  
Pour cueillir avec cadence  
Les fruits de ce fleuve-providence.

Nos liens qui se démontrent  
Au rythme des rencontres  
Avec chaleur et souvenir  
Pour cueillir d'un simple sourire  
Les fruits d'une amitié à faire grandir.

Avec coeur, paix et joie  
Au rythme de la foi  
Avec ferveur et espoir  
Nous relisons notre histoire  
Car Dieu se fait proche de nos mémoires.

Montagnes, îles et contrées  
Au rythme des beautés  
Avec douceur et gaieté  
Saint-Germain, tu fais chanter  
Ta nature aux visages insoupçonnés.