

Marie Estelle Lefaire Impant
8376-145 Ave. Edmilton AB
T5E 2G8

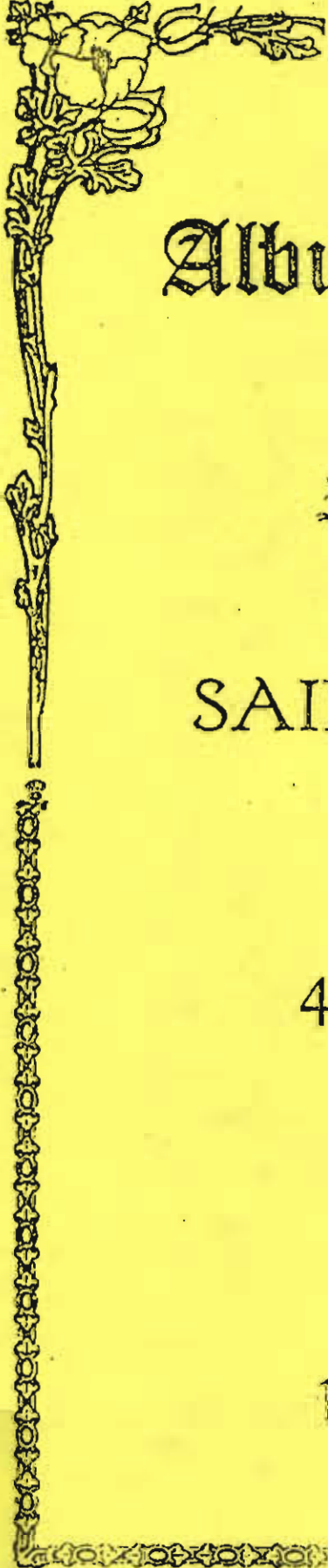

Album = Souvenir

du

50e anniversaire

de la paroisse de

SAINT-THOMAS

Lefaire, Ontario.

4 Aout 1929



1879 = 1929

VIL
Lefa/2

La Paroisse de Saint-Thomas

En allant d'Ottawa à Montréal par la ligne du Pacifique Canadien qui longe la rive nord de l'Ottawa, on aperçoit, quand on se trouve entre Montebello et Fassett, un clocher qui s'élève de l'autre côté de la rivière, en terre ontarienne, et qui domine un joli petit village situé sur une hauteur et caché dans la verdure. C'est l'église de Saint-Thomas, qu'on appelle souvent Saint-Thomas d'Alfred, parce que la paroisse est située dans le canton d'Alfred. Depuis longtemps, cependant, le village ainsi que le bureau de poste portent le nom de Lefavre, nom du premier maître de poste de l'endroit.

Le canton d'Alfred occupe le centre du comté de Prescott, entre le canton de Longueuil et celui de Plantagenet-Nord. Sa frontière nord est la rive droite de l'Ottawa qui s'arrondit à cet endroit en une courbe presque parfaite depuis la Baie de l'Orignal jusqu'au Lac Georges. Les frontières est et ouest du canton partent de ces deux points pour se rencontrer au sud près du village de Fournier, donnant au canton la forme d'un secteur dont la pointe est tournée vers le sud. La partie sud du secteur constitue la paroisse de Saint-Victor, fondée en 1871, tandis que la partie nord est la paroisse de Saint-Thomas, fondée en 1879. Elle comprend les trois premières concessions du canton, depuis la rivière jusqu'au chemin de la quatrième concession, à l'exception des lots 27 à 37 de la troisième concession qui appartiennent à Saint-Victor. La paroisse a la forme d'un segment de cercle. Le village de Lefavre, est situé sur le bord de la rivière, au centre de l'arc de ce segment, à six milles environ de chaque extrémité. La paroisse a environ douze milles de longueur au nord et quatre milles environ dans sa plus grande largeur.

La paroisse compte 200 familles, dont 58 habitent le village de Lefavre et 142 sont des familles de cultivateurs. La population, en 1929, est de 1061, dont 849 communicants et 212 non-communicants. Durant l'année scolaire qui vient de s'écouler il y avait environ 200 enfants dans les six écoles séparées de la paroisse et à peu près 75 au Pensionnat des Filles de la Sagesse.

Le territoire de la paroisse est entièrement occupé. Il n'y a, pour ainsi dire, aucune perte de terrain et ce terrain est des plus propices à la culture du foin et des céréales et à l'industrie laitière.

Les communications sont faciles. Une bonne partie du commerce se fait par eau durant l'été. Le gouvernement fédéral a un magnifique quai à Lefavre. Le village de Lefavre est relié au Chemin provincial par une route pavée et le Canadien National traverse la paroisse du sud-est au nord-ouest s'arrêtant à la station d'Alfred-Centre, à trois milles environ de l'église.

La population est tout à fait homogène. Elle est entièrement canadienne-française. Au début il y avait un bon nombre de familles catholiques de langue anglaise. Elles sont toutes parties, surtout pour l'Ouest.

Les progrès de la paroisse ont été rapides. Elle n'a, en effet, que cinquante ans d'existence. Elle fête cette année-même le cinquantième anniversaire de sa fondation. On a décidé de célébrer avec éclat ce cinquantenaire et les organisateurs des fêtes ont cru bon d'offrir aux paroissiens, à cette occasion, ce modeste album-souvenir, qui n'est pas un historique complet de la paroisse, mais une simple collection de faits, de documents et de portraits qui ne manqueront pas d'intérêt pour tous ceux qui ont vécu à l'ombre du clocher de Saint-Thomas.

Les débuts

← 3 X Grand FATHER

L'établissement de Lefavre date de 1848 quand Pierre Lefavre, de St-Benoît, arriva avec sa famille. Son fils Hercule qui devait être plus tard maire du canton pendant de nombreuses années et maître de poste pendant 27 ans, n'avait alors que neuf ans. Quelques années plus tard, en 1855, Hilaire Cholette, de Rigaud, vint s'établir avec sa famille à l'endroit où est maintenant situé le village. Petit à petit tous les lots du Bord-de-l'Eau furent concédés et on se livra d'abord à l'exploitation du bois puis au défrichement. En 1867, l'année de la Confédération, il y avait déjà 60 colons catholiques. Voici la liste complète de ces pionniers, dont les familles constituent encore aujourd'hui une bonne partie de la paroisse.

Colons Catholiques de Lefavre en 1867

Dans la première concession, sur le Bord de l'Eau, de l'est à l'ouest

Hilaire Lalonde, lot 4
Timothy Flynn, 9
Charles Flynn, 9 et 10.
Pierre Beaudry, 10 et 11
Joseph Clément, 12
Hyacinthe Leroux, 12
Hilaire Leroux, 9
William Poulin, 17
Thomas Poulin, 17
Timothée Poulin, 17
Athanase Poulin, 17
Samuel Gauthier, 19
Damièn Cholette, 20
Joseph Lajoie, 20
Hilaire Cholette, 20
Michel Racicot, 21
Hercule Lefavre, 21
Jean-Baptiste Lefavre, 21
Césaire Bélanger, 22
Toussaint Beaulne, 22

Camille Lacelle, 22
Jean-Baptiste Troutier, 23
Antoine Chénier, 23
Jérémie Taillefer, 23
Hyacinthe Daoust, 24
Félix Daoust, 24
Alfred Brisebois, 24 et 25.
Joseph Poliquin, 26
Charles Major, 27
D. Plamondon, 28
Alexander Kennedy, 29
John Hillman, 29
Charles Hillman, 30
Joseph Chartrand, 30
Thomas Donnegan, 31
Roderick Kennedy, 32
Napoléon Larivière, 34

Dans la 2^e concession, de l'est à l'ouest.

Gédéon Leclair, 1 et 2
Léon Montreuil, 2 et 4
Joseph Paquette, 3
Toussaint Humeault, 6

Étienne Huneault, 6
Antoine Landriault, 7
Joseph Landriault, 7
Navier Landriault, 7
Léon Landriault, 7
Magloire Charron, 8
Patrick Cragan, 23
Charles Donnegan, 28
Thomas Cragan, 29
Hyacinthe Florent, 34
Benjamin Florent, 34

Jeean-Baptiste Florent, 34
Emery Florent, 34

Dans la 3e concession de l'est à l'ouest

Louis Leclair, 3
André Martineau, 19
Joseph Martineau, 19
Paul Labelle, 21
Cyrille Pépin, 26
Solyme Pépin, 26

La fondation de la paroisse

Au début les catholiques de Lefavre allaient à la messe à Montebello. C'est là qu'un bon nombre de vieux paroissiens ont été baptisés. Voilà pourquoi nous avons réservé une place dans notre album à l'abbé Médard Bourassa qui était curé de Montebello à cette époque et que les habitants de Lefavre considéraient comme leur curé.

En 1876, ils demandèrent à Mgr Joseph-Thomas Dubamel de bâtir une église et d'être érigés en mission. Monseigneur se rendit à leur demande. Pendant dix-huit mois, de 1877 à 1879, le curé de Saint-Victor, M. Louis-Amable Lavoie, se rendit régulièrement à Lefavre et célébra les saints offices dans la maison d'école qui servit de chapelle temporaire.

Cependant, en septembre 1877, M. Jouvent, vicaire-général, se transporta à Lefavre pour marquer la place de la future église. Un citoyen généreux, M. Hilaire Cholette, avait offert huit acres de terre sur le 20e lot de la première concession, tout près de la rivière, et à trois milles environ de Montebello. Cet emplacement fut accepté.

On élut alors des syndics afin qu'ils prissent sur eux la responsabilité des travaux. Ce furent MM. Hercule Lefavre, Damien Cholette, Hilaire Lalonde, Laurent Rose et Isidore Lauzon. Sous leur conduite les travaux commencèrent avec un grand enthousiasme. Chaque habitant fit preuve de bonne volonté. Bientôt une grande quantité de pierre fut apportée. La sacristie, 40 pieds sur 30, fut bâtie; le rond-point de l'église fut à moitié élevé.

Au mois d'avril 1879 on fit des démarches pour avoir un prêtre résident. Dans un document signé par MM. Hercule Lefavre, Damien Cholette et Auguste Montpetit, les paroissiens s'engageaient à donner \$500 par année à leur curé. Mgr Duhamel acquiesça à cette demande et nomma comme premier curé, M. Rémi Prud'homme qui s'empressa de se rendre dans sa nouvelle paroisse au mois de mai 1879.

Le premier baptême enregistré dans les archives de la paroisse eut lieu le 25 mai 1879. C'est celui d'Elzéar Brosseau, fils de Léandre Brosseau, cultivateur, et d'Exilda Couturier. La première sépulture, qui eut lieu le 8 juin, est celle d'un enfant de huit jours, Marie-Amanda Monette, fille de Dosithée Monette. Le premier mariage est daté du 6 juillet. C'est celui de Joseph Racicot de la paroisse de Montebello et de Rose-Emma Clavelle, fille de Joseph Clavelle et d'Alme Brazeau de la paroisse de Saint-Thomas.

M. le curé Prud'homme s'installa dans la sacristie. fit reprendre les travaux et donna tant de courage à ses gens que le 8 décembre de la même année, en la fête de l'Immaculée Conception, il put chanter la première messe dans l'église. Le 2 février 1880, Mgr Duhamel vint faire la bénédiction solennelle du nouveau temple, accompagné d'un nombreux clergé. La magnifique petite église de Saint-Thomas n'avait coûté que \$7,828, grâce au dévouement des paroissiens qui avaient fait, par corvées, une grande partie de l'ouvrage. Voici la liste complète des premiers paroissiens de Saint-Thomas, dont l'esprit de foi, la piété et la générosité méritent d'être rappelés pour servir de modèle à leurs descendants.

Les Paroissiens de Saint-Thomas = 1879

Dans la 1ère concession sur le Bord-de-l'Eau

Alphonse Clément, 4	Napoléon Bélanger, 18
François-Xavier Tranchemontagne, 4	Ferdinand Clément, 18
Hilaire Lalonde, 4	Dorice Bélanger, 18
Antoine Lavigne, 5	Noé Poulin, 18
Calixte Ladouceur, 5	Magloire Poulin, 18
William Sauvé, 7	Samuel Gauthier, 19
Jules Létourneau, 7	Jérémie Gauthier, 19
Théophile Lefort, 8	Joseph Lajoie, 20
François Martin, 8	Magloire Pépin, 20
François Chavadier, 8	Modeste Piché, 20
Louis Miron, 9	Paul Cholette, 20
Pierre Sabourin, 9	Sylvain Léger, 20
Augustin Lalonde, 9	François-Xavier Bougie, 20
Jean-Baptiste Frappier, 10	Hilaire Cholette, 20
Xavier Larocque, 10	Arthur Cholette, 21
Napoléon Clément, 10	Hercule Lefèvre, 21
Pierre Cléroux, 11	Arsène Lacelle, 22
Joseph Gégoux, 11	François Roy, 22
Joseph Carrière, 12	Camille Lacelle, 22
Célestin Martin, 13	Godefroi Lambert, 22
Pierre Daigneault, 13	Toussaint Beaulne, 22
Émery Larche, 13	Frédéric Charbonneau, 23
Félix Laniel, 13	Pierre Desjardins, 23
Benjamin Ménard, 14	Olivier Lalonde, 23
Antoine Gauthier, 14	Napoléon Trépanier, 23
Jean-Baptiste Charron, 14	Télesphore Trépanier, 23
Arsène Lefèvre, 15	Joseph Ménard, 23
Hilaire Ménard, 15	Mme Hyacinthe Daoust, 24
Adolphe Leroux, 15	Félix Daoust, 24
Isidore Bertrand, 16	Jean-Baptiste Daoust, 24
Joseph Racicot, 16	Alfred Brisebois, 24
William Lajoie, 16	Jean-Baptiste Chevrier, 25
Timothée Poulin, 17	Antoine Lefèvre, 25
Thomas Poulin, 17	Honoré Massie, 25
William Poulin, 17	Magloire Brisebois, 25
	Vincent Lacombe, 26
	Lambert Trépanier, 26
	Joseph Trépanier, 26
	Joseph Poliquin, 26

Alphonse Chénier, 27
 François Major, 27
 Charles Major, 27
 Joseph Bourdon, 27
 Onésime Bourdon, 27
 Joseph McGauvran, 28
 John McGauvran, 28
 Alexander Kennedy, 29
 Xavier Gratton, 29
 Colin Campbell, 30
 Alexandre Campbell, 30
 Joseph Chartrand, 30
 Alpheus Hillman, 30
 François Prigent, 30
 Thomas Donnegan, 31
 Emmanuel Lamarche, 31
 Simon Gauthier, 31
 Roderick Kennedy, 32
 Henry Donnegan, 33
 Peter Donnegan, 33
 Norbert Gauthier, 34
 Israel Gauthier, 34
 Joseph Sicard, 36
 Pierre Richer, 36
 Adélarde Giroux, 36

Dans la 2e concession

Jérôme Bérubé, 15 et 16
 Alphonse Bélanger, 19
 Bernard Cholette, 20
 Damien Cholette, 20
 Magloire Thibault, 21
 Auguste Montpetit, 21 et 22
 Aldéric Leclair, 22
 Damase Charbonneau, 23
 Jules Joannette, 23
 Gilbert Leclair, 24
 Joseph Bricault, 24
 Paul Clavel, 25
 Onésime Dubois, 25
 Isidore Dubois, 25
 Joseph Cadieux, 24 et 25
 Fabien Lalonde, 26
 Théophile Leclair, 26
 Amable Huneault, 26
 Joseph Bourdon, 27
 Onésime Bourdon, 27
 James McCusker, 27
 Joseph Charette, 28
 Charles Gratton, 28

Thomas Cragan, 29
 Alphonse Préseault, 29
 Dan Colligan, 30
 John McCusker, 30
 Emmanuel Lamarche, 31
 Léon Gascon, 31
 Alfred Raymond, 31
 Mathias Desjardins, 32
 Justinien Séguin, 32
 Gédéon Sénécal, 33
 Hyacinthe Florent, 34
 Benjamin Florent, 34
 Jean-Baptiste Florent, 34
 Joseph Florent, 34
 Isidore Vinette, 35
 Jean-Baptiste Fautoux, 35

Dans la 3e concession

William St-Jules, 3
 Régis Paquette, 4 et 5
 Israel Leclair, 6
 Étienne Huneault, 6
 Victor Paquette, 7
 John Kingsbury, 7
 David Landriault, 8
 Alfred Potvin, 8
 Alphonse Lamarche, 11
 Alexandre Lefaiivre, 14
 Louis Demers, 14
 Laurent Rose, 15
 Édouard Colle, 16
 Joseph Huneault, 17
 Isaïe Lepage, 17
 Chéri Lefaiivre, 17
 Jean-Baptiste Demers, 17
 Joseph Montpetit, 18
 Alphonse Gagné, 18
 Dosithée Monette, 19
 André Martineau, 19
 Isidore Lauzon, 20
 Alfred Lauzon, 20
 Jean-Baptiste Montpellier, 21
 Gatien Montpellier, 21
 Bruno Montpetit, 22
 Jérémie Plouffe, 23
 Jules Sauvé, 23
 Isidore Chartrand, 24
 Jean-Baptiste Charbonneau, 25
 Simon Kirouack, 26
 Josiah Smith, 27.

Benediction de deux Cloches

Le vingt-et-un novembre mil neuf cent cinq, en la fête de la Présentation de la Ste-Vierge, sur l'invitation du Rév. P. Bédard, curé. Nous, soussigné, Vicaire Général de l'Archidiocèse d'Ottawa, Prototaire Apostolique et Administrateur, avons officié pontificalement.

A l'issue de la messe nous avons béni solennellement deux cloches pour les ajouter à celle déjà bénite le quinze août mil huit cent quatre vingt quinze, qui a reçu le nom de Pierre Thomas et pèse un mil cent quatre vingt neuf livres. La première pesant neuf cent livres a reçu le nom de "Clémentine" et donne la note LA dièze. La seconde pesant six cent livres a reçu le nom de "Christine" et donne la note DO dièze. Les trois cloches forment le carillon suivant: fa dièze, 1189 livres; la dièze 883 livres et do dièze 582 livres.

Le prédicateur a été le Rév. M. Onésime Lalonde, enfant de la paroisse. Ont été présents un grand nombre de fidèles et plusieurs membres du clergé, qui, ainsi que les parrains et marraines des cloches on signé avec nous:

Louis Tourangeau, Sophronie Tourangeau, Joseph Boileau, Rose Boileau, Dame Adolphe Chevrier, Adolphe Chevrier, Hercule Lefavre, Dame H. Lefavre, Alphonse Préseault, Dame Alphonse Préseault, Dolphis Chartrand, Claire Gauthier, Emilienne Daoust, Doué Daoust, Victor Vinet, Dame Léa Vinet, Edouard Proulx, Daniel Charbonneau, Dame Daniel Charbonneau, Israël Leclair, Alfred Laniel, Léa Laniel, Eldège Laniel, Emélie Laniel, Clémentine Rouleau, Eusèbe Lepage, Cécilda Bastien, Alphonse Renaud, de Montréal, Alice Desjardins, Félix Côté, Paul Cadieux, G. Montpelier, Marie Labrosse, Alfred Labrosse, Dame Albert Gravel, Alexandre Charbonneau, Emma Giroux, Joseph Carrière, Joseph Meloche fils, Emma Préseault, Ménéippe Charbonneau, Hélène Meloche, Mme A.-A. Gibeault, A.-A. Gibeault, M.D., Ulric Hotte, Mme Hotte, Anysie Lalonde, Henry Kemp, Hermas Laniel, J.-O. Boulet, Ptre; J.-O. Routhier, V.G. Adm., M. Chamberland, ptre; Albert Forget, ptre; Jos. Gascon, ptre; D.-D. Bélanger, ptre; L.-P. Montour, ptre.

P. Bédard, ptre-curé.

Plantation d'une Croix

Le sept octobre mil neuf cent quatre, une croix a été transportée triomphalement sur une voiture trainée par quatre chevaux, jusque chez Frédéric de Repentigny, et de là par quarante vieillards jusque chez Ferdinand Carrière. Elle a été précédée et escortée par un grand nombre de voitures. Elle fut ensuite plantée sur le bord du chemin public, en face de la résidence du dit Ferdinand Carrière. C'était un don de la famille Carrière. Le Rév. Père Conrad, capucin, ayant obtenu de Sa Grandeur Monseigneur J.-T. Duhamel, archevêque d'Ottawa, une indulgence de quarante jours à perpétuité, pour toutes les personnes bien disposées qui prieraient devant cette croix, en fit la bénédiction solennelle et prononça un magnifique sermon. Les fidèles récitèrent beaucoup de prières pendant tout le temps de la cérémonie, de l'église à l'endroit de la plantation: et le choeur de l'orgue fit entendre des chants pieux.

P. Bédard, ptre-curé.

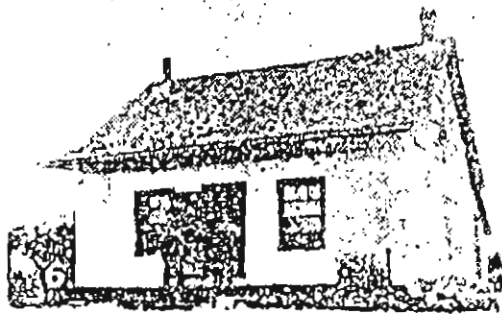
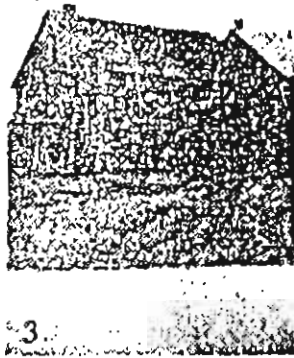

- 1.—La vieille maison Laframboise. 2.—Le saule de l'église. 3.—La forge de M. Osias Yelle. 4.—La maison d'Adolphe Préseault, où résida M. le chanoine Gascon. 5.—L'ancien magasin Lefèvre 6.—La vieille maison Thivierge, bâtie par D. Cholette, et démolie aujourd'hui.

← COLEAT, COLEAT Uncle...

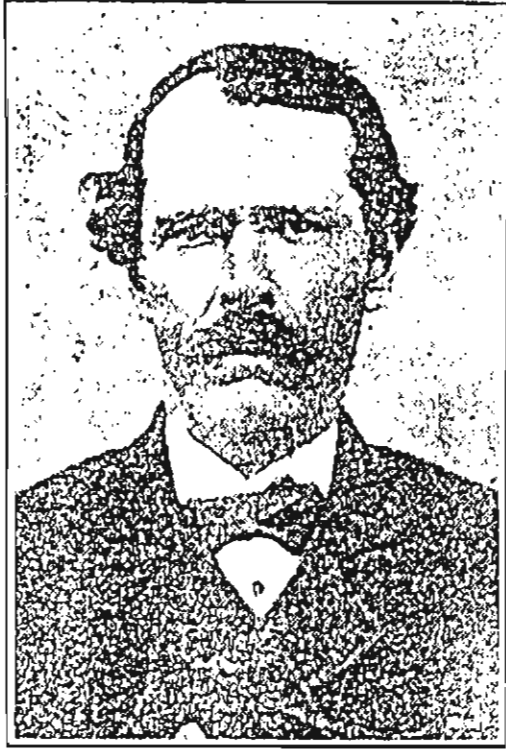

M. HERCULE LEFAIVRE
Maire du Canton pendant
plusieurs années.

1839 -

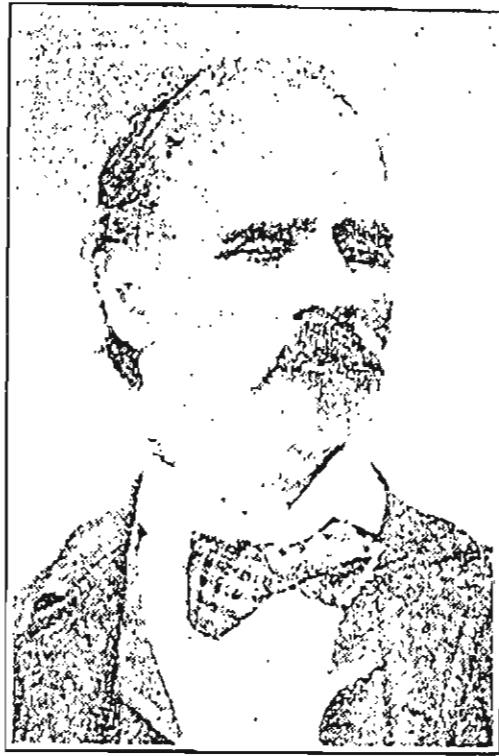

M. DAMIEN CHOLETTE
L'un des pionniers de la
paroisse.



M. ALPHONSE PRESEULT
Conseiller pendant plusieurs
années.

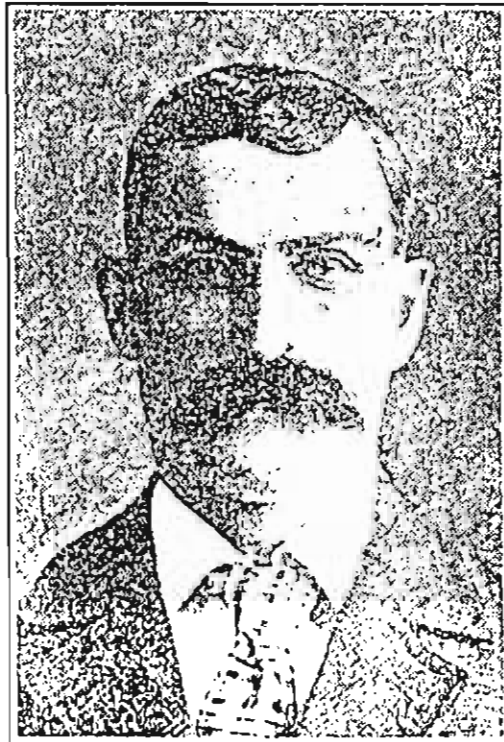

M. FLAVIEN BERTRAND
Maire du canton pendant
plusieurs années.



Souvenir Album

of

50th Anniversary

of the Parish of

SAINT-THOMAS

Lefaiivre, Ontario

4 August 1929

1879 - 1929

The Parish of St. Thomas

Traveling from Ottawa to Montreal, by way of the Canadian Pacific Railway which runs along the north shore of the Ottawa river, when we reach a point between Montebello and Fassett, there rises across the river a steeple that dominates a pretty little village, situated on a hillside hidden by the greenery that is the church of Saint Thomas, which is often called Saint Thomas d'Alfred because the village is in the Township of Alfred. Since long ago the village has been called LEFAIVRE, after its first Postmaster.

The Township of Alfred is centered in the County of Prescott, between the Townships of Longueuil and Plantagenet North. Its north boundary is the right shore of the Ottawa river, which forms an almost perfect curve from Bay L'Original to Lake George. The east and west boundaries of the Township start from these two points to meet on the south, near the village of Fournier, giving the Township the shape of an inverted triangle. The southern part consists of the parish of Saint Victor, founded in 1871, and in the north is the parish of St. Thomas, founded in 1879. This takes in the first concessions of the Township, from the river to the road of the fourth concession, with the exception of Lots 27 to 37 - part of the third concession which belongs to Saint Victor. The parish is shaped like a segment of a circle. The village of Lefaiivre is situated on the shore of the river in the centre of the arc, about six miles from each end. The Parish is about 12 miles long at the northern end and about 4 miles wide at its widest part.

The Parish has about 200 families, of which about 58 live in the village of Lefaiivre, and 142 are farming families. The population in 1929 is 1061, of which 849 are communicants and 212 non-communicants. In the last school year there were approximately 200 children in the six separate schools and about seventy-five in the Convent of "Filles de la Sagesse".

The land in the Parish is entirely occupied. There is, that is to say, no loss of arable land. This land is very fertile to grow hay and cereals for the dairy industry.

Communication is very easy. Most of the trade is done by way of the water in summer. The Federal Government has a very good wharf at Lefaiivre. The village of Lefaiivre is connected to the provincial road system by a paved road and the Canadian National Railway runs through the Parish from the south east to the north west, stopping at Alfred centre, approximately three miles from the church.

The population is homogenous. It is entirely French Canadians. In the beginning there were a good number of English speaking Catholics. They have left, mostly for the West. Progress in the Parish was very rapid. It is only 50 years old. The Parish, this year, is celebrating its 50th Anniversary of its foundation. It has been decided to celebrate this 50th with grandeur, and the organizers thought it best to offer to the parishioners this modest Souvenir Album, which is not a complete history of the Parish, but a simple collection of facts, documents, and photographs that will interest those who have lived in the shadow of Saint Thomas steeple.

The Beginnings

The establishment of Lefaiivre dates back to 1848 when Pierre Lefaiivre from St. Benoit arrived with his family. His son, Hercule, who was to be Mayor for many years, and Postmaster for 27 years, was nine years old at the time. A few years later, in 1855, Hilaire Cholet from Rigaud established his family when the village now stands. Slowly all the waterfront lots were conceded. Lumber was first exploited, then farming took over. In 1867, year of Confederation, there were already 60 Catholic settlers. Following is the complete list of these pioneers whose families still live in the parish.

Catholic Families of Lefaiivre in 1867

In the 1st Concession on the shore from East to West

Hilaire Lalonde, lot 4
Timothy Flynn, 9
Charles Flynn, 9 & 10
Pierre Beaudry, 12
Joseph Clement, 12
Hyacinthe Leroux, 12
Hilaire Leroux, 9
William Poulin, 17
Thomas Poulin, 17
Timothee Poulin, 17
Athanase Poulin, 17
Samuel Gauthier, 19
Damien Cholette, 20
Joseph Lajoie, 20
Hilaire Cholette, 20
Michel Racicot, 21
Hercule Lefaiivre, 21
Jean-Baptiste Lefaiivre, 21
Cesaire Belanger, 22

Toussaint Beaulne, 22
Camille Lacelle, 22
Jean-Baptiste Trottier, 23
Antoine Chenier, 23
Jeremie Taillefer, 23
Hyacinthe Daoust, 24
Felix Daoust, 24
Alfred Brisebois, 24 & 25
Joseph Poliquin, 26
Charles Major, 27
D. Plamondon, 28
Alexander Kennedy, 29
John Hillman, 29
Charles Hillman, 30
Joseph Chartrand, 30
Thomas Donnegan, 31
Roderick Kennedy, 32
Napoleon Lariviere, 34

In the 2nd Concession from East to West

Gedeon Leclair, 1 & 2
Leon Montreuil, 2 & 4
Joseph Paquette, 3
Toussaint Huneault, 6
Etienne Hunneault, 6
Antoine Landriault, 7
Joseph Landriault, 7
Xavier Landriault, 7
Leon Landriault, 7

Magloire Charron, 8
Patrick Cragan, 23
Charles Donnegan, 28
Thomas Cragan, 29
Hyacinthe Florent, 34
Benjamin Florent, 34
Jean-Baptiste Florent, 34
Emery Florent, 34

In the 3rd Concession from East to West

Louis Leclair, 3
Andre Martineau, 19
Joseph Martineau, 19

Paul Labelle, 21
Cyrille Pepin, 26
Solyme Pepin, 26

Founding of the Parish

In the beginning, the Catholics from Lefavre went to mass in Montebello. This is where a good number of early parishioners were baptized. This is why we have reserved a place in our Album for Father Medard Bourassa, who was at that time, Pastor at Montebello and was considered by the inhabitants of Lefavre to be their Pastor.

In 1876 the inhabitants asked Mgr. Joseph Thomas Duhamel to build a church for a mission. Mgr. agreed for 18 months. 1877 to 1879 the Pastor of St. Victor, Mr. Louis Amable Lavoie, would come regularly to Lefavre and would celebrate mass in the schoolhouse which served as a temporary chapel.

However, In September 1877, Mr. Jouvent, Vicar General, traveled to Lefavre to mark the future location of the church. A generous citizen, Mr. Hilaire Cholette had offered eight acres of land on lot 20 of the 1st Concession, very near the river and about three miles from Montebello. This location was accepted.

We then elected a Council so that they would oversee the construction of the building. They were Messrs. Hercule Lefavre, Damien Cholette, Hilaire Lalonde, Laurent Rose, and Isidore Lauzon. Under their guidance, the building began with great enthusiasm. Each parishioner showed a great deal of spirit. Soon a large quantity of stone was brought in. The Sacristy, 40 feet by 30 feet, was built and the round point of the church was half built.

In April 1879 a resident priest was requested. In a document signed by Messrs. Hercule Lefavre, Damien Cholette, and Auguste Montpetit, the parishioners agreed to give \$500. a year to their pastor. Mgr. Duhamel agreed to this request and nominated M. Remi Prudhomme as first Parish Priest, who arrived in his new Parish in May of 1879.

The first baptism registered in the Archives of the Parish, took place on May 25, 1879. It was for Elzear Brosseau, the son of Leandre Brosseau, Farmer, and Exilda Couturier. The first funeral was on the 8th June, that of an eight-day old baby, Maria Amanda Monette, daughter of Dosithe Monette. The first wedding was that of Joseph Racicot of Montebello and Rose Alma Clavelle, daughter of Joseph Clavelle and Aline Brazeau of Saint Thomas Parish on July 6th.

M. Prudhomme, the Parish Priest, moved into the Sacristy, had the construction restarted and gave so much courage to his people that on the 8th of December, feast of the Immaculate Conception, they were able to say the first mass in the church. On the 2nd of February, 1880, Mgr. Duhamel officially blessed the new temple accompanied by many clergy. The magnificent little church of Saint Thomas cost only \$7,828, thanks to the generosity of the parishioners who gave much of their time and effort. Following is a list of the first parishioners of Saint Thomas whose faith, piety and generosity deserve to be remembered by their descendants.

The Parishioners of St. Thomas - 1879

In the 1st Concession on the Shore of the River

Alphonse Clement, 4	William Lajoie, 16
Francois-Xavier Trauchemontagne, 4	Timothee Poulin, 17
Hilaire Lalonde, 4	Thomas Poulin, 17
Antoine Lavigne, 5	William Poulin, 17
Calixte Ladouceur, 5	Napoleon Belanger, 18
William Sauve, 7	Ferdinand Clement, 18
Jules Letourneau, 7	Dorice Belanger, 18
Theophile Lefort, 8	Noe Poulin, 18
Francois Martin, 8	Magloire Poulin, 18
Francois Chavadier,	Samuel Gauthier, 19
Louis Miron, 9	Jeremie Gauthier, 19
Pierre Sabourin, 9	Joseph Lajoie, 20
Auguste Lalonde, 9	Magloire Pepin, 20
Jean-Baptiste Frappier, 10	Modeste Piche, 20
Xavier Larocque, 10	Paul Cholette, 20
Napoleon Clement, 10	Sylvain Leger, 20
Pierre Cleroux, 11	Francois Xavier Bougie, 20
Joseph Gegoux, 11	Hilaire Cholette, 20
Joseph Carriere, 12	Arthur Cholette, 21
Celestin Martin, 13	Hercule Lefavre, 21
Pierre Daigneault, 13	Arsene Lacelle, 22
Emery Larche, 13	Francois Roy, 22
Felix Laniel, 13	Camille Lacelle, 22
Benjamin Menard, 14	Godefroi Lambert, 22
Antoine Gauthier, 14	Toussaint Beaulne, 22
Jean-Baptiste Charron, 14	Frederic Charbonneau, 23
Arsene Lefavre, 15	Pierre Desjardins, 23
Hilaire Menard, 15	Olivier Lalonde, 23
Adolphe Leroux, 15	Napoleon Trepanier, 23
Isidore Bertrand, 16	Telesphore Trepanier, 23
Joseph Racicot, 16	Joseph Menard, 23

Mme Hyacinthe Daoust, 24
Felix Daoust, 24
Jean-Baptiste, Daoust, 24
Alfred Brisebois, 24
Honore Massie, 25
Magloire Brisebois, 25
Vincent Lacombe, 26
Lambert Trepanier, 26
Joseph Trepanier, 26
Joseph Poliquin, 26
Alphonse Chenier, 27
Francois Major, 27
Charles Major, 27
Joseph Bourdon, 27
Onesime Bourdon, 27
Joseph McGauvran, 28
John McGauvran, 28
Alexander Kennedy, 29

Xavier Gratton, 29
Colin Campbell, 30
Alexandre Campbell, 30
Joseph Chartrand, 30
Alpheus Hillman, 30
Francois Pregel, 30
Thomas Donnegan, 31
Emmanuel Lamarche, 31
Simon Gauthier, 31
Roderick Kennedy, 32
Henry Donnegan, 33
Peter Donnegan, 33
Norbert Gauthier, 34
Israel Gauthier, 34
Joseph Picard, 36
Pierre Richer, 36
Adelard Giroux, 36

In the 2nd Concession

Jerome Berube, 15 & 16
Alphonse Belanger, 19
Bernard Cholette, 20
Damien Cholette, 20
Magloire Thibault, 21
Auguste Monpetit, 21 & 22
Alderic Leclair, 22
Damase Charbonneau, 23
Jules Joannette, 23
Gilbert Leclair, 24
Joseph Brieault, 24
Paul Clavel, 25
Onesime Dubois, 25
Isidore Dubois, 25
Joseph Cadieux, 24 & 25
Fabien Lalonde, 26
Theophile Leclair, 26
Amable Huneault, 26
Joseph Bourdon, 27
Onesime Bourdon, 27

James McCusker, 27
Joseph Charette, 28
Charles Gratton, 28
Thomas Cragan, 29
Alphonse Preseault, 29
Dan Colligan, 30
John McGusker, 30
Emmanuel Lamarche, 31
Leon Gascon, 31
Alfred Raymond, 31
Mathias Desjardins, 32
Justinien Seguin, 32
Gedeon Senecal, 33
Hyacinthe Florent, 34
Benjamin Florent, 34
Jean-Baptiste Florent, 34
Joseph Florent, 34
Isidore Vinette, 35
Jean-Baptiste Fauteux, 35

In the 3rd Concession

William St. Jules, 3
Regis Paquette, 4 & 5
Israel Leclair, 6
Etienne Huneault, 6
Victor Paquette, 7
John Kingsbury, 7
David Landriault, 8
Alfred Potvin, 8
Alphonse Lamarche, 11
Alexandre Lefavre, 14
Louis Demers, 14
Laurent Rose, 15
Edouard Colle, 16
Joseph Huneault, 17
Isaie Lepage, 17
Cherie Lefavre, 17
Jean-Baptiste Demers, 17

Joseph Montpetit, 18
Alphonse Gagne, 18
Dosithee Monette, 19
Andre Martineau, 19
Isidore Lauzon, 20
Alfred Lauzon, 20
Jean-Baptiste Montpellier, 21
Gatien Montpellier, 21
Bruno Montpetit, 22
Jeremie Plouffe, 23
Jules Sauve, 23
Isidore Chartrand, 24
Jean-Baptiste
Charbonneau, 25
Simon Kirouack, 26
Josiah Smith, 27

Blessing of the Bells

On the 21st November 1905, on the holy day of the Blessed Virgin, on the invitation of Rev. P. Bedard, we the undersigned, Vicar General of the Archdiocese of Ottawa, Protonotary Apostolic and Administrator, have officiated pontifically at the end of the mass, we solemnly blessed two bells, to be added to those blessed on the 15th August 1895 by the name of Pierre Thomas and weight 1189 pounds. The first weighing 900 pounds named Clementine and sounds La Dies. The second weighing 600 pounds named Christine and sounds do dies. The three bells make up the carillon namely Fa Dieze 1189 pounds, La Dieze 883 pounds, and Do Dieze 582 pounds. The homelist was Rev. Father Onesime Lalonde, a native of the Parish. Present were a great many parishioners and clergy who, with the Godparents of the Bells have signed...

Louis Tourangeau, Sophronie Tourangeau, Joseph Boileau, Rose Boileau, Mrs. Adolphe Chevrier, Adolphe Chevrier, Hercule Lefavre, Dame H. Lefavre, Alphonse Preseault, Dame Alphonse Preseault, Dolphis Chartrand, Claire Gauthier, Emilienne Daoust, Doue Daoust, Victor Vinet, Dame Lea Vinet, Edouard Proulx, Daniel Charbonneau, Mr. Daniel Charbonneau Israel Leclair, Alfred Laniel, Lea Laniel, Eldege Laniel, Emellie Laniel, Clementine Rouleau, Eusebe Lepage, Cerilda Bastien, Alphonse Renaud of Montreal, Alice Desjardins, Felix Cote, Paul

Cadieux, G. Montpelier, Marie Labrosse, Alfred Labrosse, Dame Albert Gravel, Alexandre Charbonneau, Emma Giroux, Joseph Carriere, Joseph Meloche son, Emma Preseault, Menesippe Charbonneau, Helene Meloche, Mme. A.A. Gibeault, A.A. Gibeault, M.D., Ulric Hotte, Mme. Hotte, Anysie Lalonde, Henry Kemp, Hermas Laniel, J.-O. Routhier, V.G. Adm., M. Chamberland, ptre; Albert Forget, ptre; Jos. Gascon, ptre; D.-D. Belanger, ptre; L.-P. Montour, ptre.

P. Bedard, ptre-cure

Installation of a Cross

The 7th of October 1904, a Cross was triumphantly carried on a cart drawn by four horses to Frederic de Repentigny's place. From there 40 seniors carried it to Ferdinand Carriere's place. It was preceded and followed by a great number of carriages. It was then planted on the roadside in front of Ferdinand Carriere's residence. It was a gift from the Carriere family. The Rev. Father Conrad, Capucin, had received from his Holiness Monsignor J.T. Hamel, Archbishop of Ottawa, 40 days indulgences for anyone who would pray before this Cross, and gave a magnificent homily. The people said many prayers all during the ceremony and all along the route from the church to the installation and the Choir sang religious songs.

P. Bedard, ptre. cure

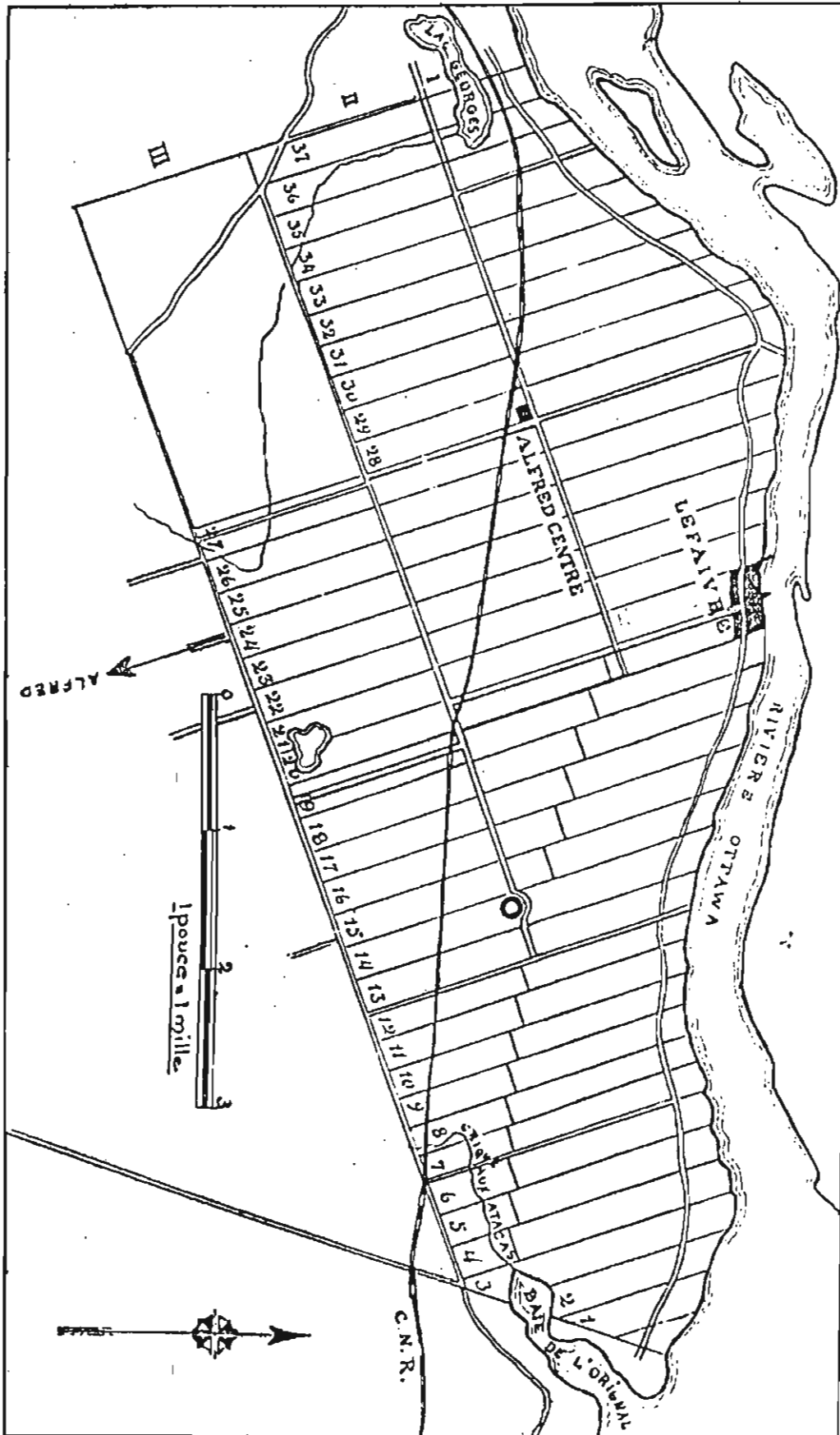

PAROISSE DE SAINT-THOMAS (LEFAIVRE, ONTARIO)

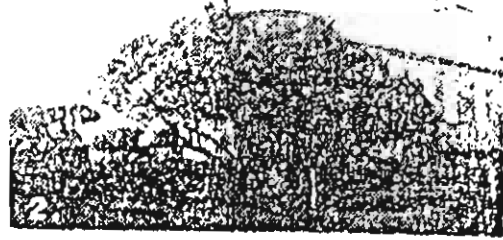
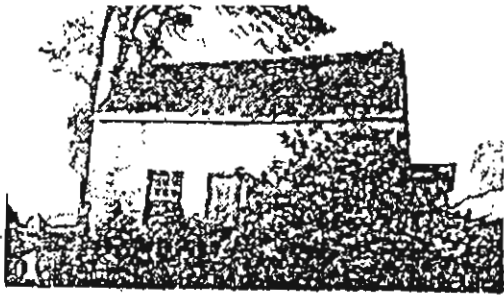

- 1.—La vieille maison Laframboise. 2.—Le saule de l'église. 3.—La forge de M. Osias Yelle. 4.—La maison d'Adolphe Préseault, où résida M. le chanoine Gascon. 5.—L'ancien magasin Lefavre 6.—La vieille maison Thivierge, bâtie par D. Cholette, et démolie aujourd'hui.

← GREAT, GREAT Uncle...

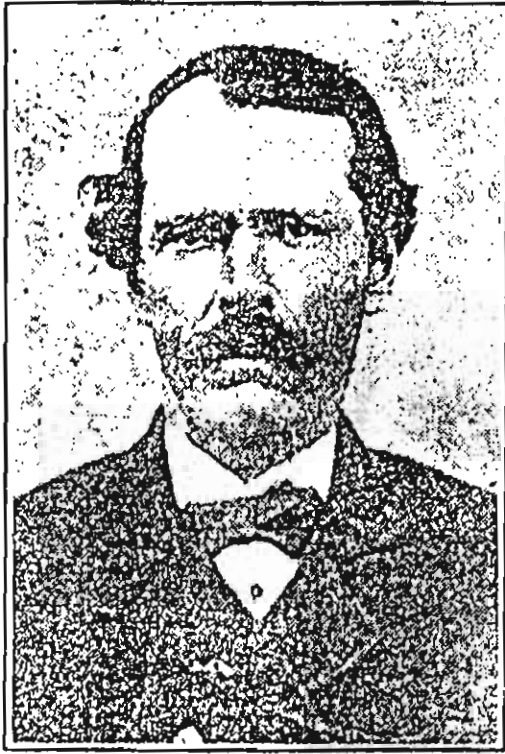

M. HERCULE LEFAIVRE
Maire du Canton pendant
plusieurs années.

1839 -

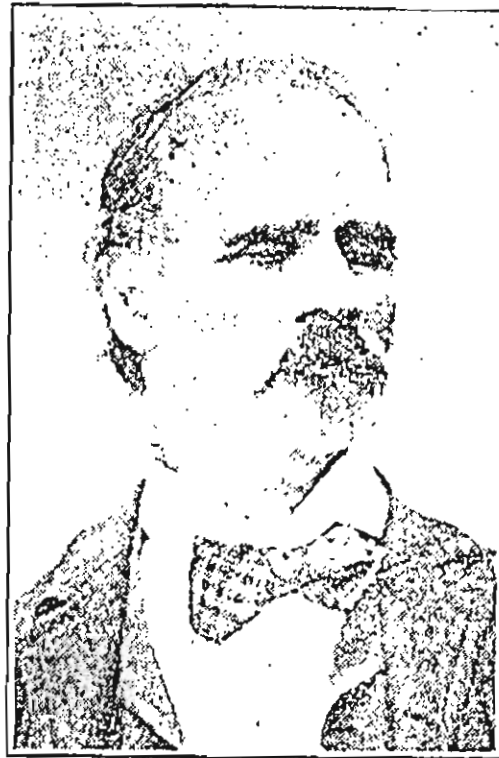

M. DAMIEN CHOLETTE
L'un des pionniers de la
paroisse.



M. ALPHONSE PRESEAU
Conseiller pendant plusieurs
années.

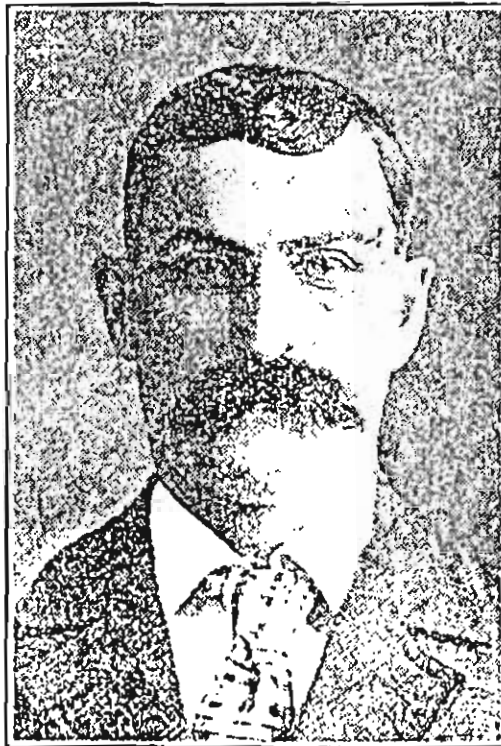

M. FLAVIEN BERTRAND
Maire du canton pendant
plusieurs années.

APPENDIX

About 10 years ago my brother, Peter Lefaiivre of Ottawa, was given a copy of this Souvenir Album by a friend. The original is entirely in French. Knowing my interest in our family history and aware of all the research I have been doing, he mailed me a copy. The original size of this Album is 6 x 9 inches. Unfortunately, the photos which appeared in the copy were not very clear and lost more of their clarity with further reproduction. I have tried to obtain a copy of the original, but have not been successful.

In April/May 1995, I was very pleased to visit my hometown, Ottawa. My main purpose being family research, where my father and grandparents had lived - Lefaiivre & Fournier. On one of my visits to Lefaiivre, the CBC Radio Canada was filming the mass and I was in Ottawa for Mothers' Day when it was aired. Lefaiivre today is a very pretty, clean village, less than an hour drive from Ottawa, situated on the Shore of the Ottawa River. I had not been there since a young child in the 30's when my Grandmother went to visit relatives. My Aunt Marguerite, my father's sister, went with me to her hometown and was a fountain of information, recalling all her happy memories of her childhood. She had attended the "Filles de la Sagesse" and spoke lovingly of her school days there. We met for the first time Francoise Yelle, second cousins, and my Aunt acted as interpreter for me. Like all good genealogists, I had a "field day" visiting the very well-kept Cemetery. Lefaiivre has its own Library. The Librarian was very helpful and the townspeople very pleasant.

My trip would not have been complete without visiting the National Archives & Library, the Ottawa Archives and the Hawkesbury Library. A special thank you to everyone for making my visit so successful and enjoyable. I shall be sending copies, both in English & French to these aforementioned including the Ottawa Branch & OGS.

If anyone has snapshots of the people and town of Lefaiivre, I would appreciate receiving copies.

Many thanks to Norman Lefaiivre, Edmonton, member of Societe Genealogique du Nord-Ouest, Edmonton, for translating this Souvenir Album.

Mrs. Marie Estelle Thompson nee Lefaiivre
8316 - 143 Ave., Edmonton, AB T5E 2G8
Fax (403) 478-0029
Email: eaglecre@sprynet.com