

1879

1979

Paroisse  
St-Thomas

Lefaiivre  
Ontario

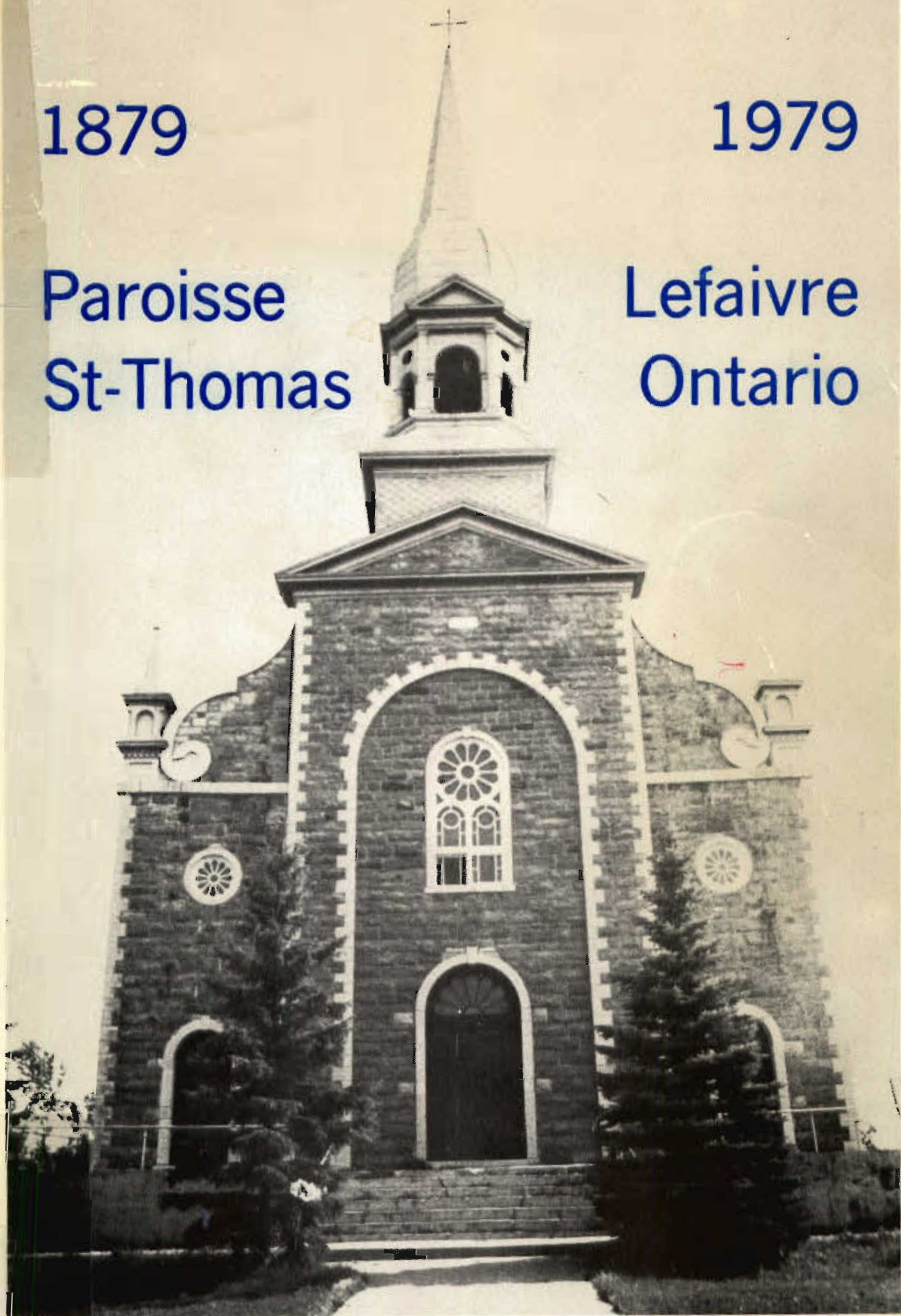

Don de  
Agnès CAMPBELL  
OTTAWA - Mai 1984

RÉGIONALE OTTAWA - ONTARIO

Album-souvenir  
du  
100<sup>e</sup> anniversaire  
de la paroisse  
**Saint-Thomas**  
de  
Lefavre (Ontario)  
1879 - 1979

*Ce livre est un projet culturel du Comité du Centenaire réalisé par le comité de l'album-souvenir à l'occasion du 100<sup>e</sup> anniversaire de la paroisse Saint-Thomas de Lefavre.*

*Ce projet a été subventionné par le programme Nouveaux Horizons du Ministère national de la santé et du bien-être social et par Wintario.*

*Imprimé sous les presses de l'Imprimerie Prescott et Russell Limitée  
176, ave Atlantique, Hawkesbury (Ontario)*



Son Excellence

Monseigneur Joseph-Aurèle Plourde

8e évêque et 7e archevêque d'Ottawa

(1967- )

*Élu évêque d'Ottawa le 12 janvier 1967, il fut intronisé le 22 février suivant. Mgr Plourde est né à Saint-François de Madawaska au Nouveau-Brunswick. Il a fait ses études classiques au Collège de Bathurst, au Collège Bourget de Rigaud (Québec), et à l'Université Saint-Joseph de Moncton. Il a fait ses études théologiques au Grand Séminaire de Halifax. Il fut ordonné prêtre le 7 mai 1944 et fut nommé évêque auxiliaire d'Alexandria et sacré évêque le 26 août 1964. Il devint administrateur apostolique du diocèse d'Alexandria après la démission de S. E. Mgr Brodeur. Il fut ensuite nommé archevêque d'Ottawa le 22 février 1967. Il fut vice-président de la Conférence Catholique Canadienne en 1967 et en 1968, président de la même conférence de 1969 à 1971. Il a été nommé Docteur en éducation «honoris causa» par l'Université de Moncton le 17 mai 1969. Il est chevalier de Malte et chevalier du Saint-Sépulcre.*

Archbishop's Office  
256 King Edward Avenue  
Ottawa, Ont. K1N 7M1



1879 - 1979

Bureau de l'Archevêque  
256, avenue King Edward  
Ottawa, Ont. K1N 7M1

Il y a cent ans, Mgr Thomas Duhamel érigeait canoniquement la paroisse Saint-Thomas de Lefaiivre. En 1979, le curé et les paroissiens de cette belle communauté chrétienne célèbrent dans la joie et l'action de grâce cet événement. En tant que sixième successeur de l'archevêque fondateur, c'est avec un immense plaisir que je m'associe à eux pour fêter ce centenaire.

Pour bien des raisons, ce qui vient tout naturellement à l'esprit lorsqu'on parle de Lefaiivre, c'est le fait que cette paroisse a été une véritable pépinière de vocations religieuses et sacerdotales. Je pense, bien sûr, à l'illustre fils de Lefaiivre qui fut évêque de Hearst, puis archevêque de Montréal, l'inoubliable Mgr Joseph Charbonneau. D'autres, moins connus peut-être, et qu'il serait trop long de nommer, ont merveilleusement oeuvré dans la vigne du Seigneur.

Mais Lefaiivre a aussi donné à la société et à l'Eglise des laïcs courageusement engagés dans les divers champs de l'activité humaine. Les changements survenus au cours des dernières décennies nous empêchent peut-être d'apprécier à leur juste valeur le courage et le foi des pionniers de nos plus vieilles paroisses mais, sans eux, aurions-nous aujourd'hui plus de cent paroisses qui demeurent, tant qu'elles existeront, les témoins de la foi et du courage de nos ancêtres? C'est donc avec raison qu'à l'occasion de ce centenaire l'on rappellera avec reconnaissance l'apport des générations passées au bien des générations d'aujourd'hui.

A vous, pasteurs responsables et dévoués qui ont présidé aux destinées spirituelles de cette communauté chrétienne; à vous, prêtres, religieux et religieuses qui oeuvrez encore aux quatre coins de notre pays et jusqu'en terre missionnaire; à vous, laïcs engagés à l'extérieur ou qui cultivez tranquillement le vieux domaine paternel; à vous, les jeunes qui vous préparez à assurer la relève, j'offre mes félicitations et l'expression de ma plus vive gratitude. Avec vous, avec Marie, la patronne de notre diocèse, avec Thomas, le patron de votre belle paroisse je dis à Celui sans qui nous ne pouvons rien faire: MERCI. Il a fait, dans ce petit coin de terre, des merveilles parce que ceux qui y ont vécu ont eu foi en Lui. Puisse-t-il récompenser au centuple tous ces ouvriers d'hier qui ont bâti l'Eglise d'Ottawa ainsi que ceux d'aujourd'hui qui continuent leur oeuvre. Je souhaite que ce centenaire révèle aux jeunes l'importance de la foi, des communautés chrétiennes et de la pratique religieuse dans la vie des individus et des sociétés. C'est avec affection que je vous bénis tous.

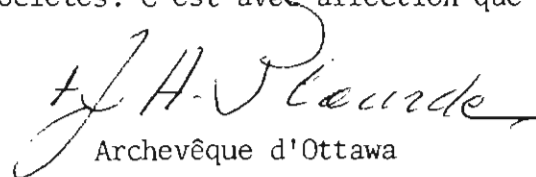
  
Archevêque d'Ottawa

## Paroisse Saint-Thomas

La paroisse Saint-Thomas de Lefavre célèbre cette année son premier centenaire. Il est impossible de laisser passer sous silence un tel événement. Cela nous donne l'occasion de rappeler le travail héroïque accompli par nos pionniers qui se sont attaqués à la densité de la forêt pour en faire surgir une église paroissiale.

Grâce au dévouement des curés, on a vite formé des paroissiens à la foi profonde qui s'est vite fait sentir dans une pépinière de vocations sacerdotales et religieuses.

Je félicite et remercie d'une façon bien spéciale tous ceux qui ont travaillé avec beaucoup de dévouement pour la préparation de ce centenaire.

Je souhaite beaucoup de succès aux nombreuses activités qui auront lieu au cours de l'année.



Léo Sabourin, prêtre  
Curé de la paroisse Saint-Thomas  
Lefavre, Ontario

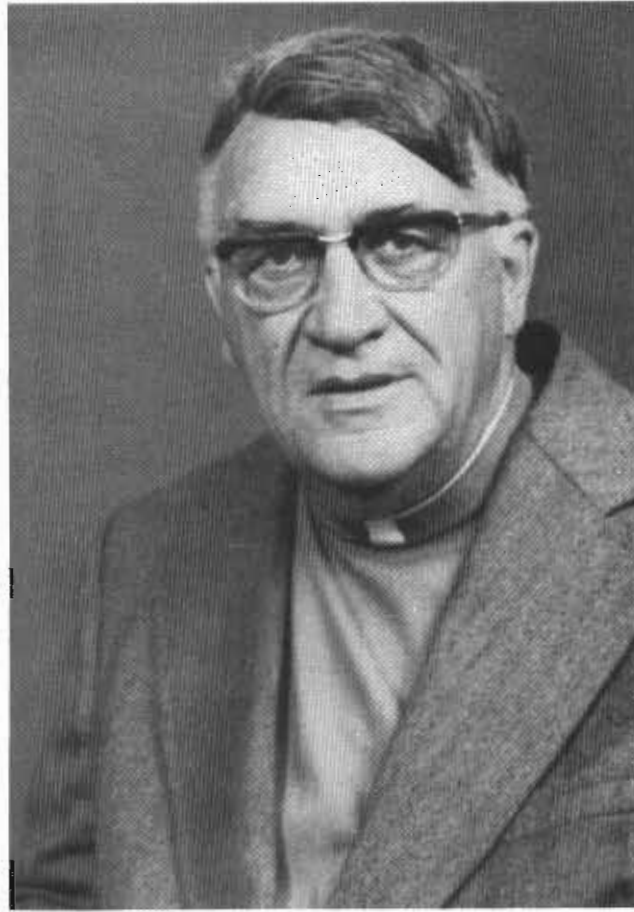

## M. l'abbé Léo Sabourin

9e curé (1975- )

M. l'abbé Sabourin est né à Hawkesbury le 2 février 1911. Sa famille se compose de deux soeurs, dont Soeur Noëlla, s.c.o., qui enseigne la musique à Alfred, et d'un frère. Il a fait ses études primaires dans sa paroisse natale, ses études secondaires à l'Université d'Ottawa et ses études théologiques au Grand Séminaire d'Ottawa. Bachelier en philosophie en 1929, licencié en philosophie en 1930 et bachelier es Arts de l'Université d'Ottawa en 1931. Il fut ordonné prêtre le 29 juin 1935 par Mgr Guillaume Forbes. Il fut vicaire à Alfred (1935-40), à Aylmer (1940-41), à Embrun (1941-47), à Ste-Rose-de-Lima (1947-48) et à St-Bonaventure d'Ottawa 1948-49. Puis il fut curé à Boileau (1949-52), à Carlsbad Springs (1952-53), à Fassett (1953-62) et à L'Orignal (1962-75). Nommé curé de Lefavre le 26 mai 1975, il entra en fonctions le 1er août de la même année. M. le curé Sabourin est aussi aumônier de toutes les organisations de Lefavre. Depuis son arrivée, il se dévoue sans relâche au progrès spirituel et temporel de la paroisse. M. le curé et les paroissiens se réjouissent de constater que la paroisse est absolument libre de dette depuis le commencement de l'année 1979 et que l'on pourra procéder à la consécration de l'église à l'occasion du centenaire de la fondation de la paroisse.



PRIME MINISTER · PREMIER MINISTRE

Je suis heureux de rendre hommage aux pionniers de la paroisse de Saint-Thomas de Lefaivre à l'occasion du centième anniversaire de sa fondation.

Nous ne pouvons qu'être remplis d'admiration en songeant au courage et à la ténacité qu'il a fallu aux fondateurs de nos villages et de nos villes. Nous devons aussi nous réjouir de la constance avec laquelle leurs descendants ont suivi leur exemple, poursuivant la tâche collective inaugurée il y a un siècle.

A toute la population de Saint-Thomas de Lefaivre, j'adresse mes cordiales salutations et souhaite la plus heureuse des célébrations.

O t t a w a  
1 9 7 8







The Premier  
of Ontario

Parliament Buildings  
Queen's Park  
Toronto Ontario

1979

Je suis tout particulièrement heureux de féliciter chaleureusement au nom du Gouvernement et de la population de l'Ontario, les paroissiens de Saint-Thomas de Lefaivre à l'occasion du 100<sup>e</sup> anniversaire de leur église paroissiale.

Au cours du siècle dernier, l'Eglise de Saint-Thomas a toujours répondu aux besoins spirituels et temporels des fidèles en temps de guerre et de paix, de pauvreté et d'abondance, de tragédie et de joie. L'Eglise a développé parmi les jeunes un sens profond des valeurs morales qui les prépare aux défis de la vie.

C'est pourquoi la célébration du Centenaire est l'occasion de commémorer les nombreux accomplissements des pionniers qui chérissaient tellement de rêves et qui, grâce à leur esprit indomptable et enthousiaste, ont fait de leurs rêves une réalité. Paroissiens de Saint-Thomas, vous êtes la preuve éclatante que les Canadiens français et anglais, qui étaient cofondateurs de notre pays, peuvent travailler, vivre et grandir ensemble selon les idéaux généreux de respect et de justice pour tous.

En ce jour où votre Eglise prend sa place bien méritée dans l'histoire de notre Province, permettez-moi d'entretenir l'espoir qu'elle continuera d'être une source de réconfort, de force et de soutien à ses fidèles au cours de ans.



Sincèrement,

A handwritten signature in black ink that reads "William G. Davis".

William G. Davis,  
Premier ministre de l'Ontario.





HOUSE OF COMMONS  
CHAMBRE DES COMMUNES  
CANADA

OFFICE OF THE ASSISTANT  
DEPUTY CHAIRMAN OF COMMITTEES  
CABINET DU VICE-PRÉSIDENT  
ADJOINT DES COMITÉS

O T T A W A  
K1A 0A6  
Le 23 janvier 1979

*Aux Paroissiens de la paroisse St-Thomas de Lefaivre,*

*En cette année du centenaire, je veux m'associer à tous ceux qui comme vous rendent hommage aux fondateurs de votre paroisse, St-Thomas de Lefaivre.*

*A vous tous paroissiens et paroissiennes de St-Thomas, je vous rend aussi hommage car il est réconfortant de constater combien la foi que ces vaillants prédécesseurs vous ont légués, a été partagée et préservée.*

*Mon épouse et moi-même vous offrons nos meilleurs vœux de succès durant cette année de célébration et que cette foi qui vous anime, jaillissent et se répandent à travers le monde.*



Denis Ethier, député  
Glengarry-Prescott-Russell

QUEEN'S PARK  
Suite 251, Legislative Building  
Toronto, Ontario  
M7A 1A2  
(416) 965-4811



BUREAU RÉGIONAL  
Hawkesbury Regional Office  
(613) 632-2706  
Residence: Sarsfield, Ontario

LEGISLATIVE ASSEMBLY

**J. ALBERT BÉLANGER, M.P.P.**  
PRESCOTT - RUSSELL

Il me fait vivement plaisir d'offrir mes meilleurs voeux à tous les citoyens de Lefaiivre qui célèbrent cette année le centenaire de la paroisse St-Thomas.

En regardant vers le passé, on y découvre les racines d'une société moderne qui change constamment. Le centenaire est une occasion spéciale pour revivre notre histoire si bien documentée dans cet album-souvenir.

Nos prédécesseurs ont fait preuve de dévouement et d'endurance. La persévérance démontrée par nos pionniers devraient nous servir d'exemple lorsqu'il s'agit de surmonter des problèmes d'ordre sociaux et économiques.

Nous devons à tout prix nous assurer que nos enfants continueront à préserver notre culture et ses origines, et ce, en les incitant à vivre du courage et de la fierté de nos ancêtres.

Mes meilleurs voeux de succès vous accompagnent lors de ces célébrations.



A handwritten signature in cursive script that reads "J. Albert Bélanger".

J. Albert Bélanger, député,  
Prescott-Russell.

## Municipalité du canton d'Alfred



Roch Gratton

préfet de la municipalité

*À l'occasion du centenaire de Lefavre il me fait plaisir de féliciter tous les organisateurs d'une si grande fête.*

*Je tiens particulièrement à saluer tous les anciens qui ont oeuvré pour le plus grand bien de la paroisse et j'encourage les gens à continuer ce beau travail.*

*Je vous souhaite beaucoup de succès et j'invite tout le monde des environs à se joindre à nous pour célébrer cette belle fête.*

Roch Gratton

# Colonisation

## Les débuts

En allant d'Ottawa à Montréal par la ligne du Pacifique Canadien qui longe la rive nord de la rivière Ottawa, on aperçoit, quand on se trouve entre Montebello et Fassett, un clocher qui s'élève de l'autre côté de la rivière en terre ontarienne et qui domine un joli petit village situé sur une hauteur, caché dans la verdure. C'est l'église de la paroisse Saint-Thomas, Lefavre, qui occupe la partie nord du canton d'Alfred dans le comté de Prescott. Le village porte depuis longtemps le nom de Lefavre, du nom du premier colon Pierre Lefavre, dont le fils, Hercule Lefavre, fut le premier marchand et le premier maître de poste de la localité. Il fut aussi propriétaire d'un quai et, pendant plusieurs années, maire du canton d'Alfred.

Comme dans les autres cantons des comtés de Prescott et Russell, le terrain fut d'abord concédé par le gouvernement de la province à des vétérans de la guerre de 1812 qui obtinrent des concessions de 100 ou 200 acres selon qu'ils avaient été officiers ou simples soldats. Le Registre des concessions des terres de la Couronne indique qu'il s'est concédé 80,000 acres de terre à 60 concessionnaires différents de 1810 à 1835 dans le territoire qui compose aujourd'hui la paroisse de Saint-Thomas, Lefavre. Très peu de ces concessionnaires vinrent habiter sur leur lot. La plupart les vendirent à des colons désireux de cultiver la terre et d'y élever leur famille. La grande majorité de ces colons furent des Canadiens français venus des comtés limitrophes du Bas-Canada: Deux-Montagnes, Argenteuil, Terrebonne, Vaudreuil, Soulanges et Beauharnois. En 1867, l'année où le Haut-Canada et le Bas-Canada s'unirent avec le Nouveau-Brunswick et la Nouvelle-Ecosse pour former le Canada d'aujourd'hui, il y avait déjà 60 colons catholiques dans la partie nord du canton d'Alfred. Le premier colon canadien-français de la région, nous l'avons dit plus haut, fut Pierre Lefavre, de la paroisse de Saint-Benoit, qui s'établit sur le lot 20 de la première concession sur les bords de la rivière Ottawa en 1848. Plusieurs autres familles vinrent bientôt après s'établir dans les environs, entre autres les familles Grégoire et Césaire Bélanger, Samuel Gauthier et Hilaire Cholette.

## Développement de notre région

Le développement matériel des comtés de Prescott et Russell se fit au ralenti comparé à celui de la partie ouest de la province. Pourquoi? . . .

Le climat y est un peu moins tempéré que dans la péninsule d'Essex, aux alentours de Toronto et au sud des Grands Lacs. De plus, les vastes plaines étaient couvertes d'une forte épaisseur de mousse et, faute d'égouttement, elles avaient l'apparence de marécages. Ajoutez à cela que notre région était éloignée des quelques chemins de fer et des grandes routes.

Il faut mentionner le fait que le gouvernement provincial n'avait jusqu'alors jamais dépensé un seul dollar pour des améliorations publiques dans les comtés de Prescott et Russell. M. D. Macdonnell, C.E., en 1881, l'affirmait lui-même dans son "Atlas of the Dominion of Canada."

Fort heureusement, le gouvernement provincial a fini par nous découvrir.

Des groupes d'Anglo-Saxons s'étaient, peu à peu, installés sur les coteaux de sable à Vankleek Hill, à St-Eugène, sur le ridge de Caledonia, où le gouvernement les avait établis en récompense de leur loyauté à la Couronne. Mais ces Anglo-Saxons se gardaient bien de descendre dans la plaine pour y creuser des fossés, des égouts, etc. Les Canadiens-français, habitués à cultiver leurs terres basses de chez-eux, eurent vite découvert la richesse du sol de l'Épinetière, de la plaine d'Alfred comme de toute la vallée de la Petite Nation. Courageux et solidement bâtis, ils eurent tôt fait d'enlever leurs "bougriues", de relever leurs manches et de sauter dans leurs bottes (quand ils en avaient). Armés de longues bèches luisantes, ils avaient plaisir à y faire glisser les grosses bêchées de glaise, les lançant haut et loin. En même temps, nos pères ont débité en bois de corde ou en billots tout ce qu'il y avait de bon dans ces épaisses forêts. L'eau ayant pris son cours, la mousse séchait rapidement. Il ne restait qu'une chose désirable, y voir courir un bon feu.

Un beau dimanche matin, un grand jeune homme rougeaud et châtain, à l'âge de vouloir s'établir à son compte, parti à cheval du bas de Ritchance, assista à la messe, puis se faufilant dans les fossés pour ne pas être vu des gens des hauteurs, échappa discrètement une couple d'allumettes en feu, le vent soufflant du sud-ouest.

A bride abattue, il sortit du bois, suivit de près par quantité de lièvres, perdrix, chevreuils et autres gibiers de toutes sortes. L'Épinetière y passa aux quatre coins sans causer aucun dommage. D'ailleurs, au bon moment, la Providence envoya un orage qui permit à tout le monde de dormir en paix, excepté le grand garçon, peut-être, qui devait rêver à fonder son foyer.

Le printemps suivant, soixante-cinq acres de terre furent mises en culture sur les seuls lots de la famille. On n'avait alors ni scies à gazoline, ni pelles mécaniques, ni "bulldozers", pas plus que de semeuses à "drills", de lieuses ou autres instruments modernes. Nos ancêtres avaient du biceps, le jarret ferme et du courage. Ils travaillaient dur d'un soleil à l'autre et furent récompensés de leurs efforts en laissant la contrée en bonne voie de prospérité.

## Installation du colon et sa vie

En prenant possession de son lopin de terre, le nouveau venu s'empressait de défricher une éclaircie assez grande pour une maison et un jardin potager. Le colon écorçait et équarissait sur deux faces des pièces qui s'emboîtaient aux quatre coins pour former le solide carré de la demeure. Les interstices étaient sommairement bloqués avec des éclats taillés à demande, puis bouchés hermétiquement au mortier de chaux à l'intérieur comme à l'extérieur. S'étant fabriqué du bardeau de cèdre à la plane et de la planche à la scie de long, il en faisait un toit durable. Les planchers étaient en planches brutes ou varloppées à la main. On voit encore dans un bon nombre de maisons ces solives très proprement équarries à la hache. Ayant quelques meubles fabriqués sur place, une couple de chaises empaillées et un gros poêle carré ou à deux ponts, dont le tuyau passait à travers le toit, notre ancêtre allait en Bas-Canada chercher sa famille.

La grange était faite de bois rond, l'établi de même. Pour se faire un peu de revenus, nos ancêtres faisaient des billots, du bois de corde, des bardeaux. L'été, ils vendaient aux cages et aux barges, du beurre, du lait et de la crème, des oeufs, des échalotes, des oignons, des fruits (fraises, framboises ou bleuets).

### Au chantier

La plupart des jeunes gens du Bord-de-l'eau partaient en août pour les chantiers, vers la tête de la rivière Ottawa, et en revenaient soit au "chantier cassé" en avril, soit après le flottage des billots sur les lacs, les ruisseaux et les petites rivières en juillet. Mais il fallait aider les parents à payer leur terre et il n'y avait pas d'ouvrage ailleurs.

Ce n'est pas par plaisir que ces jeunes hommes, attachés à leur famille, se résignaient à entasser leur linge dans une poche pour se rendre à Ottawa où ils étaient engagés et montaient dans des wagons de troisième classe pour faire quelques centaines de milles. Ensuite il leur fallait marcher parfois une cinquantaine de milles dans des sentiers à peine battus, porter sur leur dos leurs hardes, manger à la diable, coucher enroulés dans une seule couverture sur le plancher des hangars de la compagnie pour laquelle ils allaient travailler. Souvent, une partie du trajet pouvait se faire sur les cours d'eau. Alors, les hommes étaient attelés aux lourdes rames du matin jusqu'au soir. Après un long et pénible voyage, ils devaient bâtir le chantier: dortoir, cuisine, grainerie, écurie.

### Sur la ferme

Pendant que de nombreux jeunes gens passaient l'hiver dans les chantiers, les autres, surtout dans l'Épinière, faisaient des billots et du bois de corde, qu'ils transportaient au moulin et au quai. Les hommes trop âgés pour ces travaux aidaient les femmes au train de la grange, aiguisaient les haches et les scies, et torquettaient le tabac pour toutes les pipes. Parfois la grand'mère, en cachette, dégustait sa pipe de plâtre. Beaucoup plus nombreuses, cependant, étaient celles qui aimaient à priser.

Les femmes avaient la responsabilité de tenir les chaussons, les mitaines de laine et les tuques en bon état.

Les femmes plus jeunes et les grandes filles passaient l'hiver au métier, à faire des catalognes, des couvertures, des sous-vêtements et des chemises de flanelle, de l'étoffe pour les pantalons, les habits et les capots, ainsi que des tissus plus fins pour leurs propres vêtements, de la toile pour les essuie-mains et les linges à vaisselle. Des chapeaux de paille et de foin étaient manufacturés en très grande quantité pour être portés en bateau, au printemps, à Ottawa, et être vendus sur le marché. On rapportait de la ville des cotonnades, de l'indienne multicolore et des fanfreluches pour les toilettes des fêtes.

Au printemps, les hommes travaillaient aux semences, les femmes au jardin. Pour la récolte du foin et du grain, les hommes fauchaient à la petite faux et au râtelier; les grandes filles maniaient le petit râteau à main et aidaient à l'engrangement.

Il fallait bien acheter dans les magasins les chaussures propres; mais beaucoup d'hommes et de femmes faisaient des souliers de boeuf, soit plissés et cousus à la "babiche", soit à "nez de boeuf" et cousus au ligneul. Les chaussures propres des enfants étaient souvent faites par la maman à la maison.

Il est facile de conclure de tout cela que nos parents travaillaient dur, non seulement à longueur de journée, mais, aussi, tard dans la nuit. On comprendra de même combien ils se sentaient joyeux et heureux dans leurs réunions de famille et de voisinage, surtout aux Fêtes, pour manger à pleine assiette du ragoût de pattes, d'épaisses et savoureuses tourtières et des tartes aux pommes, aux raisins ou aux bleuets, empilées à quatre ou cinq d'épaisseur, avant de les couper en quatre pour les servir. Après de tels repas, il fallait bien s'agiter pour faciliter la digestion. C'est alors que les crinolines sautaient au son du violon.

Quel dommage que cette charmante vie familiale ait diminué et semble en train de disparaître!

Nous ne serons jamais assez reconnaissants à nos ancêtres de leurs durs labeurs, comme de leur façon honnête et chrétienne de se récréer. Puisse-nous marcher sur leurs traces et nous cramponner à ce sol fertile qu'ils ont découvert, mis en culture et imbibé de leurs sueurs pour leurs descendants.

### Travail sur les cages

A part les "booms" ou estacades de billots qui transportent encore aujourd'hui le bois rond aux moulins construits près des rivières, il y avait autrefois ces immenses cages qui servaient au transport du pin blanc équarri, sur la partie navigable des cours d'eau, jusqu'au port de Québec, d'où les navires le traversaient en Europe.

En ce temps-là, on utilisait bien le pin rouge, l'épinette et le sapin pour charpenter la cage, mais ces variétés n'étaient pas assez flottantes pour composer le corps de la cage.

Les cages qui passaient ici, à Saint-Thomas, avaient été bâties dans les hauts de la rivière Ottawa, à Mattawin, sur le lac Keepewa et surtout à la tête du Témiscamingue. Les billots, coupés encore plus haut, étaient flottés jusque là, très tôt au printemps, sur les cours d'eau plus petits.

La grande cage consistait en cent cinquante petites sections appelées "cribs". Les plançons qui devaient être encagés avaient vingt, trente et même quarante pieds de longueur sur douze à vingt-quatre pouces carrés et étaient équarris à cadre vif à la grande hache (hache à équarrir). On commençait par assembler, au moyen de fortes chevilles de pin rouge, une charpente d'épinette de vingt pieds de largeur, en forme de râtelier à animaux, sur laquelle on glissait côte à côte les précieux morceaux de bois carré, généralement quatre rangs superposés, solidement attachés avec des liens de branches tordues de merisier rouge.

Tous ces "cribs" étaient ensuite reliés au moyen de chaînes et de gros câbles, formant une surface flottante d'environ deux cents pieds par six cents. On dispersait ici et là un certain nombre de cochons: très gros morceaux, pris dans la botte des arbres et trop courts pour être assemblés avec les autres plançons. Dans le "crib" qu'on devait placer au centre, on laissait un trou d'à peu près six pieds carrés pour la cambuse; car on n'avait pas de poêle. Ce trou était recouvert d'un rang de merisiers très verts. On entourait ce carré d'un mur de billots de deux pieds de hauteur. Le tout était rempli de gros sable de grève. C'était la cambuse ou foyer où l'on faisait la cuisine. Un solide poteau surmonté d'une perche en balance était la crémaillère. Le cuisinier, en accrochant un bout de la crémaillère sous l'anse de son chaudron et en le soulevant, pouvait le sortir du feu et le déposer au coin de la cambuse, dès que la nourriture était cuite à point. Le soir, on n'avait qu'à enfouir sous la cendre rouge la chaudironnée de fèves au lard, pour la retirer le lendemain matin, dorée et savoureuse.

Sur le même "crib", on bâtissait un magasin à vivres et une cuisine, vaste couverture au-dessus de la cambuse. De petites huttes de planches, élevées au petit bonheur, servaient de dortoir à quatre, six ou huit hommes, généralement amis ou apparentés.

De grandes rames d'épinette rouge, dont les tolets (rowlocks) étaient formés de deux grosses chevilles distribuées autour de la cage, servaient, au besoin, pour l'éloigner des récifs ou l'empêcher de s'échouer dans les grands vents.

L'équipage se composait d'une quarantaine de solides gaillards bien déterminés. Pour les petits parcours, la cage était trainée lentement par des tortues, petits chalands portant une chaudière à vapeur et munis d'une puissante hélice. De vrais remorqueurs faisaient l'ouvrage dans les grandes distances.

Au Long-Sault, qui se trouve au pied du lac Témiscamingue, à celui de Grenville, à la Chaudière d'Ottawa et aux autres endroits dangereux, il fallait détacher les "cribs" un par un ou par bandes, selon la largeur du chenal disponible. Quelques hommes, entraînés à ce travail, sautaient avec chaque section, la guidant à la rame, quittes à se faire copieusement arroser lorsque, au pied d'une chute ou au sortir d'une glissoire, le radeau piquait de l'avant dans l'eau bouillonnante. Le grand canot, attaché à chaque cage, sautait toujours le premier, afin de porter secours aux naufragés, si un "crib" se brisait en sautant.

L'obstacle surmonté, on procédait aux réparations nécessaires, on rassemblait toute la cage et vogue la galère! Passée la Chaudière, le reste du voyage ne présentait guère d'inconvénients. Le beau bois carré ayant subi des éraflures, il fallait choisir un endroit favorable pour défaire complètement toute la cage et repasser la hache sur un grand nombre de pièces. La grève la plus propice se trouvant à Papineauville, c'est là que devait se faire cette délicate opération, par une dizaine de spécialistes. Les meilleurs équarrisiers se vantaient de pouvoir enlever avec leur grande hache, au taillant affilé comme un rasoir, une pelure de l'épaisseur d'un papier de soie! De fait, on aurait cru que les plançons avaient été passés à la varlope.

Après s'être amusés à sauter le chenal de Hawkesbury et les autres petits rapides, nos voyageurs jouissaient vraiment de leur voyage. En effet, à Laprairie, un puissant remorqueur va s'atteler à la cage pour la descendre gentiment jusqu'à Québec.

Sur tout leur parcours, les cages s'approvisionnaient aisément de légumes frais, de fruits, d'oignons, de fraises et de framboises, que les riverains allaient leur offrir au passage, et que les voyageurs payaient, soit en argent, soit en épicerie ou en fèves au lard chaudes. C'est ce gentil village flottant que les habitants de Saint-Thomas, surtout les jeunes, aimaient voir passer majestueusement sur la grande rivière. Souvent il en descendait plusieurs la même journée.

Plusieurs de nos jeunes garçons tenaient à s'engager pour faire ce rude mais intéressant voyage. Il durait trois ou quatre semaines, et parfois davantage, surtout quand le parcours jusqu'à Laprairie devait se faire à la voile, aidée de rames. En effet, il y avait peu de petits remorqueurs disponibles dans les hauts, et plusieurs cages n'en pouvaient trouver. Ce genre de transport a diminué peu à peu puis a cessé complètement il y a une cinquantaine d'années. Une cage moyenne contenait environ dix millions de pieds de bois carré et, rendue à Québec, valait entre deux cent et trois cent mille dollars.

## Mission — Paroisse

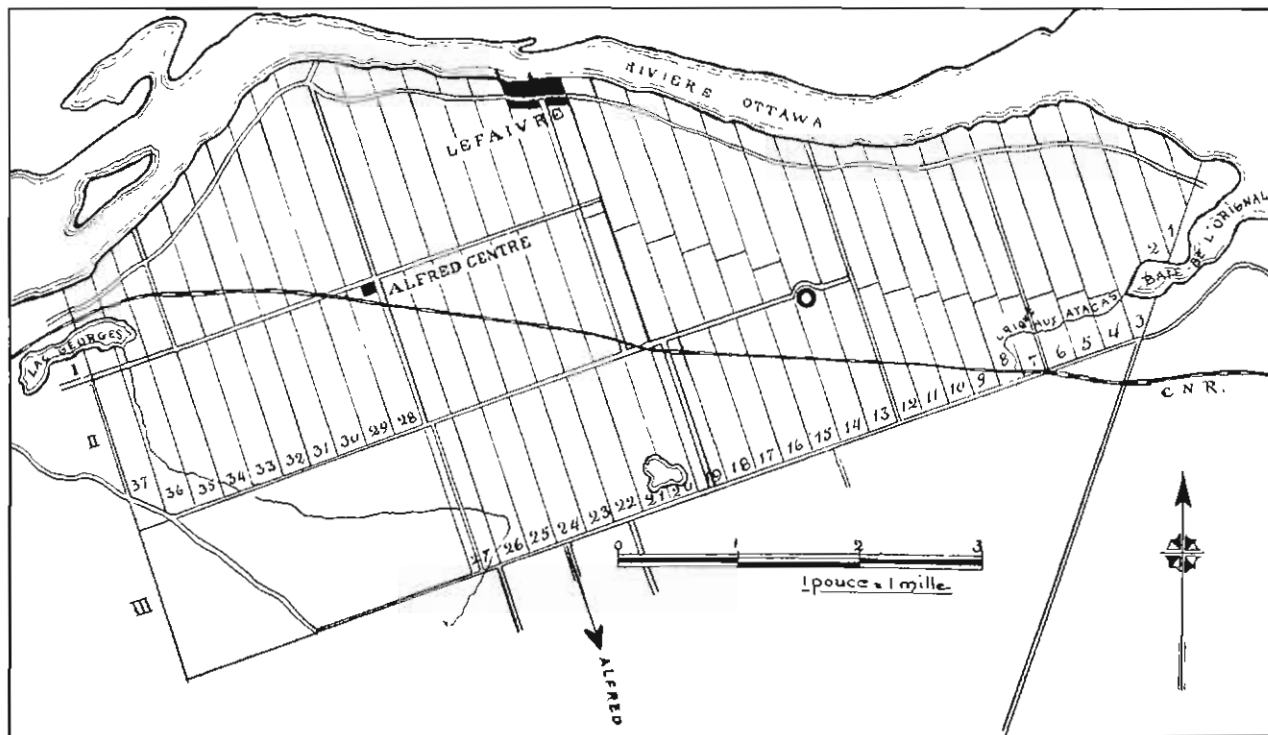

Paroisse de Saint-Thomas de Lefavre (Ontario)  
(partie nord du Canton d'Alfred)

### Colons catholiques de Lefavre en 1867

Note: — Chaque nom est précédé du numéro du lot occupé. Les numéros vont de l'est à l'ouest.

#### Première concession (Bord-de-l'eau)

- |                       |                             |
|-----------------------|-----------------------------|
| 4 - Hilaire Lalonde   | 20 - Hilaire Cholette       |
| 9 - Hilaire Leroux    | 21 - Michel Racicot         |
| 9 - Timothy Flynn     | 21 - Hercule Lefavre        |
| 9 - Charles Flynn     | 21 - Jean-Baptiste Lefavre  |
| 10 - Charles Flynn    | 22 - Césaire Bélanger       |
| 10 - Pierre Beaudry   | 22 - Toussaint Beaulne      |
| 11 - Pierre Beaudry   | 22 - Camille Lacelle        |
| 12 - Joseph Clément   | 23 - Jean-Baptiste Trottier |
| 12 - Hyacinthe Leroux | 23 - Antoine Chénier        |
| 17 - William Poulin   | 23 - Jérémie Taillefer      |
| 17 - Thomas Poulin    | 24 - Hyacinthe Daoust       |
| 17 - Athanase Poulin  | 24 - Félix Daoust           |
| 17 - Timothée Poulin  | 24 - Alfred Brisebois       |
| 19 - Samuel Gauthier  | 25 - Alfred Brisebois       |
| 20 - Damien Cholette  | 26 - Joseph Poliquin        |
| 20 - Joseph Lajoie    | 27 - Charles Major          |
|                       | 28 - D. Plamondon           |
|                       | 29 - Alexander Kennedy      |
|                       | 29 - John Hillman           |
|                       | 30 - Charles Hillman        |
|                       | 30 - Joseph Chartrand       |
|                       | 31 - Thomas Donnegan        |
|                       | 32 - Roderick Kennedy       |
|                       | 34 - Napoléon Larivière     |



### Deuxième concession

- 1 - Gédéon Leclair
- 2 - Gédéon Leclair
- 2 - Léon Montreuil
- 3 - Joseph Paquette
- 4 - Léon Montreuil
- 6 - Toussaint Huneault
- 6 - Etienne Huneault
- 7 - Antoine Landriault
- 7 - Joseph Landriault
- 7 - Xavier Landriault
- 7 - Léon Landriault
- 8 - Magloire Charron
- 23 - Patrick Cragan
- 28 - Charles Donnegan
- 29 - Thomas Cragan
- 34 - Hyacinthe Florent
- 34 - Benjamin Florent
- 34 - Jean-Baptiste Florent
- 34 - Emery Florent

### Troisième concession

- 3 - Louis Leclair
- 19 - André Martineau
- 19 - Joseph Martineau
- 21 - Paul Labelle
- 26 - Cyrille Pépin
- 26 - Solyme Pépin

## La fondation de la paroisse

Au début les catholiques de Lefavre allaient à la messe à Montebello. C'est là qu'un bon nombre de vieux paroissiens ont été baptisés.

En 1876, ils demandèrent à Mgr Joseph-Thomas Duhamel de bâtir une église et d'être érigés en mission. Monseigneur se rendit à leur demande. Pendant dix-huit mois, de 1877 à 1879, le curé de Saint-Victor d'Alfred, M. Louis-Amable Lavoie, se rendit régulièrement à Lefavre et célébra les saints offices dans la maison d'école qui servit de chapelle temporaire.

Cependant, en septembre 1877, M. Jouvent, vicaire-général, se transporta à Lefavre pour marquer la place de la future église. Un citoyen généreux, M. Hilaire Cholette, avait offert huit acres de terre sur le 20<sup>e</sup> lot de la première concession, tout près de la rivière, et à trois milles environ de Montebello. Cet emplacement fut accepté.

On élut alors des syndics afin qu'ils prissent sur eux la responsabilité des travaux. Ce furent MM. Hercule Lefavre, Damien Cholette, Hilaire Lalonde, Laurent Rose et Isidore Lauzon. Sous leur conduite, les travaux commencèrent avec un grand enthousiasme. Chaque habitant fit preuve de bonne volonté. Bientôt une grande quantité de pierre fut apportée. La sacristie, 40 pieds sur 30, fut bâtie; le rond-point de l'église fut à moitié élevé.

Au mois d'avril 1879, on fit des démarches pour avoir un prêtre résident. Dans un document signé par MM. Her-

cule Lefavre, Damien Cholette et Auguste Montpetit, les paroissiens s'engageaient à donner \$500 par année à leur curé. Mgr Duhamel acquiesça à cette demande et nomma comme premier curé M. Rémi Prud'homme qui s'empressa de se rendre dans sa nouvelle paroisse au mois de mai 1879.

M. le curé Prud'homme s'installa dans la sacristie, fit reprendre les travaux et donna tant de courage à ses gens que le 8 décembre de la même année, en la fête de l'Immaculée-Conception, il put chanter la première messe dans l'église. Le 12 février 1880, Mgr Duhamel vint faire la bénédiction solennelle du nouveau temple, accompagné d'un nombreux clergé. La magnifique petite église de Saint-Thomas n'avait coûté que \$7,828, grâce au dévouement des paroissiens qui avaient fait, par corvées, une grande partie de l'ouvrage.

## Lefavre et son contexte géographique

Le comté de Prescott, situé à l'extrémité est de la province d'Ontario, sur la rivière Ottawa, compte aujourd'hui dix-sept paroisses, dont voici la liste par ordre d'ancienneté: L'Original 1836, Curran 1839, Saint-Eugène 1855, Fournier 1867, Alfred 1871, Plantagenet 1877, Vankleek Hill 1878, Lefavre 1879, Saint-Isidore 1883, Hawkesbury 1883, Sainte-Anne-de-Prescott 1884, Chute-à-Blondeau 1894, Wendover 1901, Lemieux 1902, Saint-Bernardin 1912, Treadwell 1923 et Pendleton 1947.

Le nom de Saint-Thomas fut donné à Lefavre en l'honneur de Mgr Joseph-Thomas Duhamel, puisque c'était l'une des premières paroisses organisées par le nouvel évêque.

Cette paroisse est située sur les bords de la rivière Ottawa à environ cinquante milles de la capitale du Canada. Elle occupe la partie nord du canton d'Alfred. Elle a pour bornes au nord, la rivière Ottawa, à l'est la paroisse de Saint-Jean-Baptiste de L'Original, au sud la paroisse de Saint-Victor d'Alfred, à l'ouest la paroisse de Saint-Léon de Treadwell. Elle comptait, en 1954, 183 familles dont 134 familles de cultivateurs et 49 familles du village. La population était entièrement canadienne-française à l'époque.

## Les paroissiens de Saint-Thomas — 1879

Voici la liste complète des premiers paroissiens de Saint-Thomas, dont l'esprit de foi, la piété et la générosité méritent d'être rappelés pour servir de modèle à leurs descendants.

**Note:** On remarquera que le nombre des habitants de Lefavre qui constituèrent la paroisse de Saint-Thomas était de 170 en 1879. Douze ans auparavant, en 1867, sur le même territoire, il n'y avait que 60 colons, comme on le voit dans un tableau qui précède. Toutefois, sur les lots 20 et 21 du Bord-de-l'eau, où se trouvent l'église et le village actuel, il n'y avait en 1879, lors de la fondation de la paroisse, que neuf familles.

#### Première concession (Bord-de-l'eau)

4 - Alphonse Clément  
4 - François-Xavier Tranchemontagne  
4 - Hilaire Lalonde  
5 - Antoine Lavigne  
5 - Calixte Ladouceur  
7 - William Sauvé  
7 - Jules Létourneau  
8 - Théophile Lefort  
8 - François Martin  
8 - François Chavadier  
9 - Louis Miron  
9 - Pierre Sabourin  
9 - Augustin Lalonde  
10 - Jean-Baptiste Frappier  
10 - Xavier Larocque  
10 - Napoléon Clément  
11 - Pierre Cléroux  
11 - Joseph Gégoux  
12 - Joseph Carrière  
13 - Célestin Martin  
13 - Pierre Daigneault  
13 - Emery Larche  
13 - Félix Laniel  
14 - Benjamin Ménard  
14 - Antoine Gauthier  
14 - Jean-Baptiste Charron  
15 - Arsène Lefaiivre  
15 - Hilaire Ménard  
15 - Adolphe Leroux  
16 - Isidore Bertrand  
16 - Joseph Racicot  
16 - William Lajoie  
17 - Thomas Poulin  
17 - Timothée Poulin  
17 - William Poulin  
18 - Napoléon Bélanger  
18 - Ferdinand Clément  
18 - Dorice Bélanger  
18 - Noé Poulin  
18 - Magloire Poulin  
19 - Samuel Gauthier  
19 - Jérémie Gauthier  
20 - Joseph Lajoie  
20 - Magloire Pépin  
20 - Modeste Piché  
20 - Paul Cholette  
20 - Sylvain Léger  
20 - François-Xavier Bougie  
20 - Hilaire Cholette  
21 - Arthur Cholette  
21 - Hercule Lefaiivre  
22 - Arsène Lacelle  
22 - François Roy  
22 - Camille Lacelle  
22 - Godefroi Lambert  
22 - Toussaint Beaulac  
23 - Frédéric Charbonneau  
23 - Pierre Desjardins  
23 - Olivier Lalonde  
23 - Napoléon Trépanier  
23 - Téléphore Trépanier  
23 - Joseph Ménard  
24 - Mme Hyacinthe Daoust

24 - Félix Daoust  
24 - Jean-Baptiste Daoust  
24 - Alfred Brisebois  
25 - Jean-Baptiste Chevrier  
25 - Antoine Lefaiivre  
25 - Honoré Massie  
25 - Magloire Brisebois  
26 - Vincent Lacombe  
26 - Lambert Trépanier  
26 - Joseph Trépanier  
26 - Joseph Poliquin  
27 - Alphonse Chénier  
27 - François Major  
27 - Charles Major  
27 - Joseph Bourdon  
27 - Onésime Bourdon  
28 - Joseph McGauvran  
28 - John McGauvran  
29 - Alexander Kennedy  
29 - Xavier Gratton  
30 - Colin Campbell  
30 - Alexandre Campbell  
30 - Joseph Chartrand  
30 - Alpheus Hillman  
30 - François Prégent  
31 - Thomas Donnegan  
31 - Emmanuel Lamarche  
31 - Simon Gauthier  
32 - Roderick Kennedy  
33 - Henry Donnegan  
33 - Peter Donnegan  
34 - Norbert Gauthier  
34 - Israël Gauthier  
36 - Joseph Sicard  
36 - Pierre Richer  
36 - Adélarde Giroux

#### Deuxième concession

15 - Jérôme Bérubé  
16 - Jérôme Bérubé  
19 - Alphonse Bélanger  
20 - Bernard Cholette  
20 - Damien Cholette  
21 - Auguste Montpetit  
22 - Auguste Montpetit  
22 - Aldéric Leclair  
23 - Damase Charbonneau  
23 - Jules Joannette  
24 - Gilbert Leclair  
24 - Joseph Bricault  
25 - Paul Clavel  
25 - Onésime Dubois  
25 - Isidore Dubois  
24 - Joseph Cadieux  
25 - Joseph Cadieux  
26 - Fabien Lalonde  
26 - Théophile Leclair  
26 - Amable Huneault  
27 - Joseph Bourdon  
27 - Onésime Bourdon  
27 - James McCusker  
28 - Joseph Charette  
28 - Charles Gratton

- 29 - Thomas Cragan
- 29 - Alphonse Préseault
- 30 - Dan Colligan
- 30 - John McCusker
- 31 - Emmanuel Lamarche
- 31 - Léon Gascon
- 31 - Alfred Raymond
- 32 - Mathias Desjardins
- 32 - Justinien Séguin
- 33 - Gédéon Sénécal
- 34 - Hyacinthe Florent
- 34 - Benjamin Florent
- 34 - Jean-Baptiste Florent
- 34 - Joseph Florent
- 35 - Isidore Vinette
- 35 - Jean-Baptiste Fautoux

### Troisième concession

- 3 - William St-Jules
- 4 - Régis Paquette
- 5 - Régis Paquette
- 6 - Israël Leclair
- 6 - Etienne Huneault
- 7 - Victor Paquette
- 7 - John Kingsbury
- 8 - David Landriault
- 8 - Alfred Potvin
- 11 - Alphonse Lamarche
- 14 - Alexandre Lefavre
- 14 - Louis Demers
- 15 - Laurent Rose
- 16 - Edouard Colle
- 17 - Joseph Huneault
- 17 - Isaïe Lepage
- 17 - Chéri Lefavre
- 17 - Jean-Baptiste Demers
- 18 - Joseph Montpetit
- 18 - Alphonse Gagné
- 19 - Dosithee Monette
- 19 - André Martineau
- 20 - Isidore Lauzon
- 20 - Alfred Lauzon
- 21 - Jean-Baptiste Montpellier
- 21 - Gatien Montpellier
- 22 - Bruno Montpetit
- 23 - Jérémie Plouffe
- 23 - Jules Sauvé
- 24 - Isidore Chartrand
- 25 - Jean-Baptiste Charbonneau
- 26 - Simon Kirouack
- 27 - Josiah Smith

### Construction de la première église

Avant l'arrivée de leur premier pasteur, les colons de Saint-Thomas avaient construit un édifice de pierre assez grand pour contenir une sacristie et loger convenablement un curé et son personnel.

A son arrivée au mois de mai 1879, l'abbé Rémi Prud'homme voulut à tout prix construire une église de pierre.

Au début, les paroissiens accoururent très nombreux charroyer de la pierre. Mais le temps de la moisson arriva, on ne pouvait la laisser perdre. . . Le curé décida de donner un grand coup pour accélérer le charroyage. Un bon matin, il part seul à pied vers la carrière et revint chargé d'une grosse pierre. Un bon samaritain le ramena à l'église dans sa charrette. Alors les colons recommencèrent à charroyer. La pierre était un don de Joseph Sicard, bien qu'il ne fut pas catholique pratiquant.

### La bénédiction de l'église

Le 12 février 1880, Mgr J. T. Duhamel a béni avec solennité l'église de Saint-Thomas de Lefavre, en présence d'un nombreux clergé et des paroissiens, ainsi que du zélé pasteur, le Révérend Rémi Prud'homme. Les membres du clergé présents et plusieurs paroissiens signèrent avec Mgr Duhamel le registre paroissial.

### Première visite pastorale de Mgr Duhamel

Lors de sa première visite pastorale, le 30 juin 1880, Mgr Duhamel a félicité M. le Curé Rémi Prud'homme pour le zèle énergique et la générosité qu'il a déployés pour bâtir l'église et la sacristie. Monseigneur a aussi remercié les paroissiens pour avoir si bien secondé leur curé.

### Historique de 1880 à 1895

Nous résumons l'historique écrit par le regretté curé Pierre Bédard, en date du 30 novembre 1894.

Le Rév. Rémi Prud'homme fut nommé curé le 15 août 1879. Il fut remplacé par le Rév. O. J. Boucher le 16 août 1882, qui fut curé de Saint-Thomas jusqu'au 2 octobre 1885. A son départ, le Rév. Paul Agnel administra la paroisse jusqu'en 1888. Alors, il fut atteint d'une grave maladie. Mgr Duhamel nomma le Rév. Pierre Bédard, vicaire, pour l'aider dans son ministère. Puis, le 17 juillet 1888, le Rév. Pierre Bédard le remplaça comme curé jusqu'en 1930.

Jusqu'à ce jour, les prêtres habitaient une partie de la sacristie. En 1894, Monseigneur permit de finir l'intérieur de l'église et de bâtir un presbytère à la condition qu'on fasse une souscription suffisante qui donnerait les garanties nécessaires. Le Rév. Pierre Bédard visita lui-même ses paroissiens et obtint un montant que Mgr l'Archevêque jugea suffisant pour exécuter les travaux. Quelques jours plus tard, on pouvait, grâce au dévouement du bon curé Bédard et de la générosité des paroissiens, signer le contrat pour ces travaux avec MM. P. Boileau et Frères.

### Les premiers actes

**Premier baptême:** le 25 mai 1879 — Elzéar Brosseau

**Première sépulture:** le 8 juin 1879 — Marie-Amanda Monette

**Premier mariage:** le 6 juillet 1879 — Joseph Racicot et Rose-Emma Clavelle.

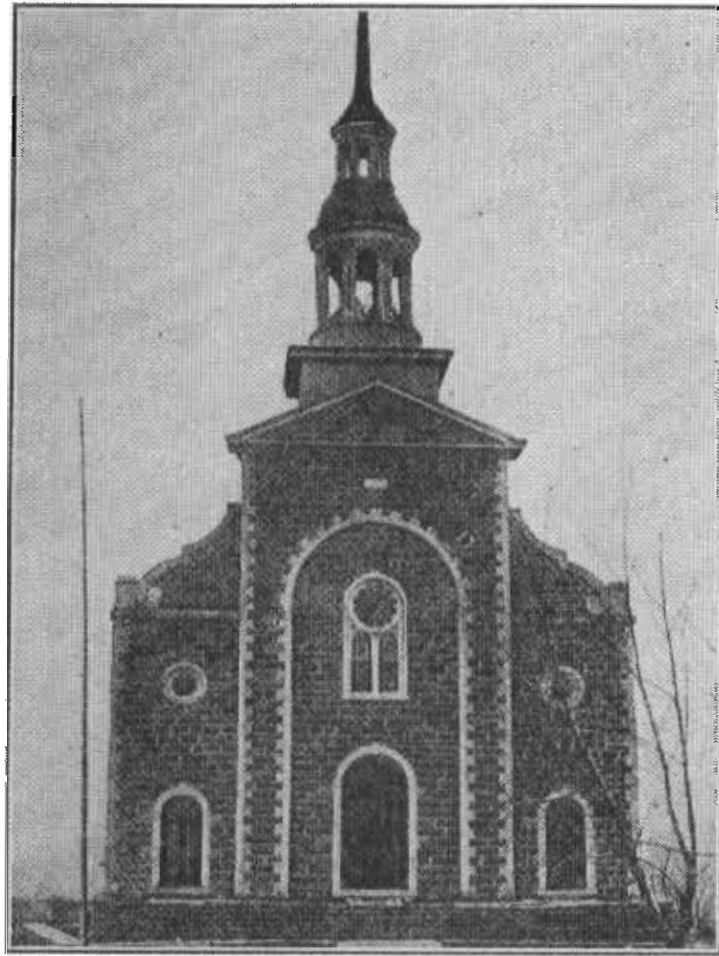

Première église — Extérieur

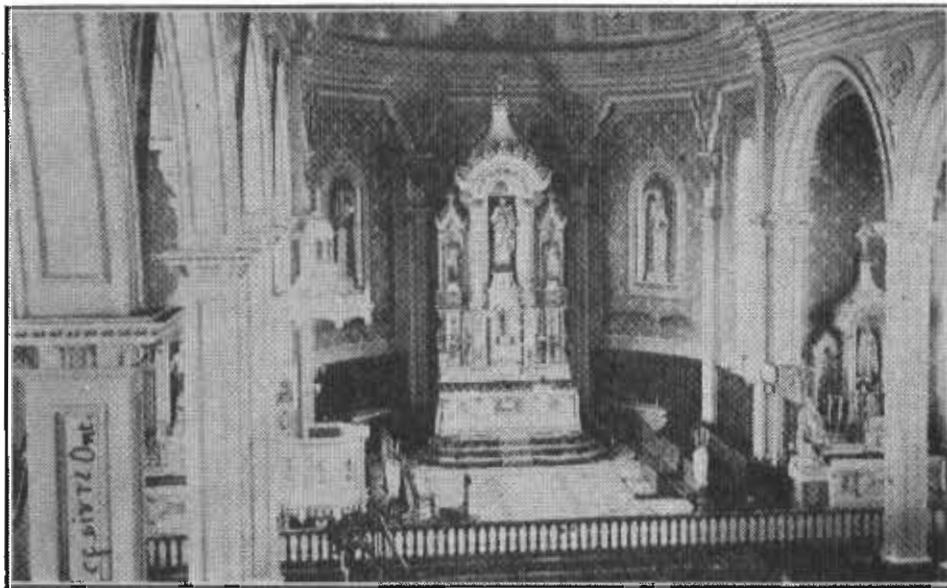

Première église — Intérieur



Nouvelle église en 1924

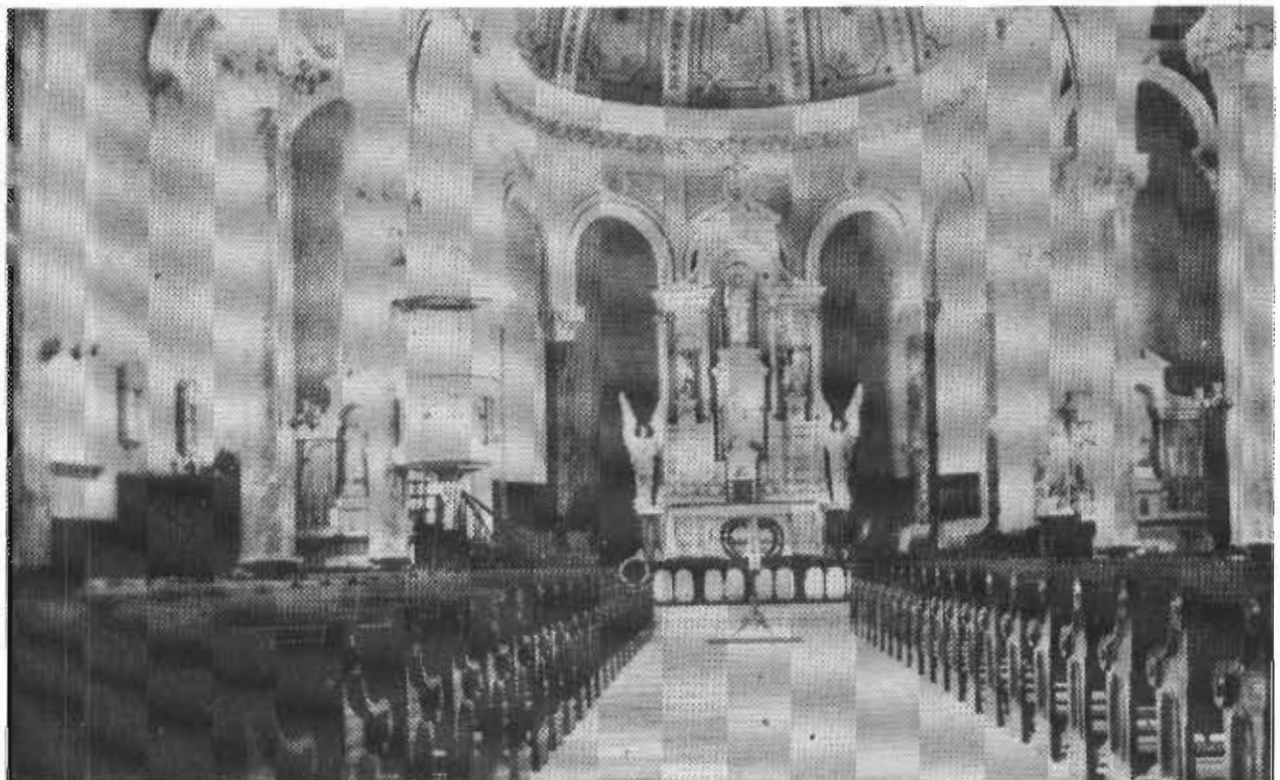

Intérieur de la nouvelle église — 1924

## Achèvement de l'église et construction du presbytère

Les travaux de parachèvement de l'église et de construction du presbytère commencèrent au mois de septembre 1894 et furent terminés au mois de septembre 1895. On pourra constater par le coût total de \$13,085.00 que ces travaux furent exécutés avec la plus grande économie.

## Bénédiction d'une cloche et du presbytère

Le 15 août 1895, sur l'invitation du curé Bédard, l'archevêque d'Ottawa Mgr J. Thomas Duhamel, et l'abbé L. N. Campeau ont officié pontificalement, et à l'issue de la messe ont béni solennellement avec les cérémonies prescrites la cloche qui a reçu le nom de Pierre Thomas, du poids de 1,189 livres et qui donne la note Fa dièse. Le prédicateur a été le Rév. A. C. Guillaume.

Ensuite eut lieu la bénédiction du presbytère en briques.

Un grand nombre de fidèles et plusieurs membres du clergé ainsi que quelques parrains et marraines ont signé le registre.

## Le vingt-cinquième anniversaire 1er mai 1904

La paroisse de Lefavre a fêté le dimanche 1er mai 1904 le 25e anniversaire de sa fondation en même temps qu'elle a consacré à Jésus-Christ son premier prêtre, en la personne d'Onésime Lalonde. Le souvenir de cette double fête restera longtemps gravé dans les cœurs de tous les citoyens de cette paroisse.

## L'incendie de l'église

Dans la nuit du 26 décembre 1922, un incendie détruisit l'église. M. le curé Bédard eut le temps de sauver les Saintes Espèces, la crèche de l'Enfant-Jésus et la relique de Saint-Thomas. Les pertes s'élevèrent à \$75,000 dont \$36,000 seulement étaient couverts par les assurances. Depuis l'incendie jusqu'à la reconstruction, les offices paroissiaux eurent lieu dans la salle du couvent.

## Bénédiction de la nouvelle église

Le 29 juin 1924, l'abbé M. Chamberland de Montebello fit la bénédiction solennelle de la nouvelle église en présence des abbés Pierre Bédard, O. Lalonde, H. Laniel, E. Lajoie, A. Gratton et d'une foule d'étrangers et de paroissiens. La grand'messe fut célébrée par M. l'abbé H. Laniel, assisté des abbés E. Lajoie et A. Gratton. Le sermon a été prononcé par l'abbé Onésime Lalonde.



Intérieur de l'église actuelle — 1978

## Nos ecclésiastiques

### Nos évêques

C'est durant l'épiscopat de **Mgr Joseph-Eugène-Bruno Guigues, O.M.I.**, 1er évêque d'Ottawa (1847-1874), que le canton d'Alfred s'est ouvert à la colonisation et que la paroisse de Saint-Victor d'Alfred s'est organisée.

**Mgr Joseph-Thomas Duhamel**, 2e évêque et 1er archevêque d'Ottawa (1874-1909), érigea la paroisse de Saint-Thomas en 1879. Il vint bénir l'église le 12 février 1880 et le presbytère et une cloche le 15 août 1895. Il érigea canoniquement la paroisse le 11 mars 1901 par la bénédiction de deux cloches et l'ordination du premier prêtre natif de Saint-Thomas, l'abbé Onésime Lalonde.

**Mgr Charles-Hugues Gauthier**, 3e évêque et 2e archevêque d'Ottawa (1910-1922), fit plusieurs visites à la paroisse de Saint-Thomas durant ses onze années d'épiscopat à Ottawa. Le 16 juillet 1913, il assistait aux noces d'argent sacerdotales de l'abbé Pierre Bédard, quatrième curé. Le 24 juin 1916, il venait ordonner prêtre dans l'église de Saint-Thomas l'abbé Joseph Charbonneau.

**S.E. Mgr Joseph-Médard Emard**, 4e évêque et 3e archevêque d'Ottawa (1922-1927), vint ordonner à Saint-Thomas, le 11 juin 1925, l'abbé Achille Gratton.

**S.E. Mgr Guillaume Forbes**, 5e évêque et 4e archevêque d'Ottawa (1927-1940) vint ordonner à Saint-Thomas, le 2 février 1929, l'abbé Ephrem Thivierge. Le 4 août 1929, à l'occasion du 50e anniversaire de la paroisse, il chantait une messe pontificale dans l'église de Saint-Thomas et accordait le titre de chanoine honoraire au curé Bédard. Il vint de nouveau à Saint-Thomas pour conférer la dignité du sacerdoce au R. P. Raoul Préseault, C.S.V., le 16 octobre 1938.

**S.E. Mgr Alexandre Vachon**, 6e évêque et 5e archevêque d'Ottawa (1940-1953), fit plusieurs visites pastorales régulières à Saint-Thomas et une visite spéciale en 1944 pour décerner la décoration pontificale "Bene Merenti" à M. Maxime Thivierge, organiste et maître de chapelle pendant près d'un demi-siècle.

**S.E. Mgr Marie-Joseph Lemieux, O.P.**, 7e évêque et 6e archevêque d'Ottawa (1953-1967), est né à Québec en 1902. Ayant terminé ses études théologiques au Couvent des Dominicains à Ottawa, c'est là qu'il a été ordonné prêtre le 15 avril 1928. Missionnaire au Japon, il devint le premier évêque de Sendai (1935-1941). De retour au Canada, il devint administrateur apostolique du diocèse de Gravelbourg en Saskatchewan en 1942. Il fut ensuite nommé évêque de ce même diocèse en 1944. Promu archevêque d'Ottawa le 20 juin 1953, il prit possession de son siège le 17 octobre suivant.

Il est venu une première fois à Lefaiivre pour conférer la dignité du sacerdoce à l'abbé Lucien Charbonneau et il est revenu l'année suivante, le 22 août 1954, pour célébrer avec les paroissiens le 75e anniversaire de la paroisse. En 1967, il fut chargé par le Saint-Siège de plusieurs missions importantes dans l'administration de l'Eglise, ce qui l'obligea à donner sa démission comme archevêque d'Ottawa. Il fut remplacé par S.E. Mgr Joseph-Aurèle Plourde.

### Nos curés

#### Préambule:

Il faut dire d'abord que M. l'abbé Louis-Amable Lavoie, curé à Alfred, fut desservant de Lefaiivre pendant deux ans (1877-79). Il avait commencé la construction de l'église lorsqu'en 1879 le 1er curé résident fut nommé.

#### L'abbé Rémi Prud'homme, 1er curé (1879-1882):

L'abbé R. Prud'homme, 1er curé de la paroisse, naquit à Sainte-Elizabeth-de-Joliette le 16 juillet 1849. Ses études finies, il fut ordonné prêtre le 8 décembre 1875. Il exerça son ministère d'abord dans le diocèse de Montréal, puis dans le diocèse d'Ottawa. Il fut nommé curé de Saint-Thomas de Lefaiivre en 1879. Il y fit construire la première église. Curé de Sainte-Anne d'Ottawa pendant 10 ans (1882-1892). Curé de Casselman de 1892 à 1893 et aux Etats-Unis de 1893 à 1901. Il revint dans le comté d'Essex à Grande-Pointe. Puis, à Régina, en Saskatchewan. Après une vie de dévouement, il mourut en 1927.

#### L'abbé Onésime Boucher, 2e curé (1882-1885);

L'abbé O. Boucher naquit à Lotbinière. Il était fils de cultivateur. Il fut ordonné prêtre à Ottawa par Mgr Guigues. Vicaire à Saint-Eugène, puis curé à Cumberland en 1861, où il fit bâtir une chapelle. En 1866, curé à Clarence Creek. Intrépide, il partait à pied, après la messe de minuit, à travers bois pour aller chanter la messe du jour à Sarsfield. Il fut curé de Fournier de 1875 à 1882, de Saint-Thomas de 1882 à 1885. Puis, pour cause de maladie, il quitta le ministère à regret et mourut à la Chartreuse de Parkminster en Angleterre en 1890.

#### L'abbé Paul Agnel, 3e curé (1885 — 1888):

L'abbé Paul Agnel fut le 3e curé. Il naquit à Mont-Dauphin en France le 2 février 1843. Après son ordination, il fut desservant de Saint-Jacques d'Eganville, puis curé d'Embrun de 1867-68; curé de Portage-du-Fort de 1868 à 1877, de Saint-Paul d'Aylmer de 1877 à 1885, et enfin, de Saint-Thomas de Lefaiivre de 1885 à 1888. Etant tombé gravement malade, Mgr Duhamel lui envoya un vicaire dans la personne de l'abbé Pierre Bédard, jeune prêtre. M. Agnel, transporté d'urgence à l'Hôpital Général d'Ottawa, mourut le 18 novembre 1888.





Quatrième curé  
Le chanoine Pierre Bédard  
(1888-1930)

**Le Chanoine Pierre Bédard — 4<sup>e</sup> curé (1888-1930) :**

L'abbé Pierre Bédard, est né à Saint-Raymond-de-Portneuf, le 10 juillet 1860, du mariage de Pierre Bédard et de Marceline Parent. Il fit ses études au Petit Séminaire de Québec et ses études théologiques au Grand Séminaire d'Ottawa. Il fut ordonné prêtre par Mgr Duhamel le 26 mai 1888 et nommé vicaire de Lefavre le 17 juillet. A la mort du curé Paul Agnel, le 18 novembre 1888, il fut désigné pour le remplacer.

Sous sa direction, l'église fut terminée et le presbytère bâti en 1895.

Il fit venir les Filles de la Sagesse dans la paroisse en 1907. Le 17 juillet 1913, la paroisse célébra le 25<sup>e</sup> anniversaire de son ordination sacerdotale par des fêtes grandioses auxquelles assistait Mgr Gauthier, archevêque d'Ottawa.

L'église ayant été détruite par un incendie le 26 décembre 1922, M. le curé Bédard s'occupa de la reconstruction. La bénédiction de la nouvelle église eut lieu le 29 juin 1924 et la bénédiction de la cloche le 10 août.

Le 4 août 1929, à l'occasion du 50<sup>e</sup> anniversaire de la paroisse, S.E. Mgr Guillaume Forbes créait M. le curé Bédard chanoine honoraire de l'archidiocèse d'Ottawa.

Au mois de septembre 1930, il donnait sa démission comme curé pour devenir aumônier du pensionnat des Filles de la Sagesse à Lefavre. Il mourut subitement le 3 janvier 1931 au moment où il se préparait à dire sa messe. Ses funérailles ont été célébrées, à Lefavre, par S.E. Mgr Guillaume Forbes.

Le Chanoine Bédard repose au milieu de ses ouailles dans le cimetière de Lefavre.

Pendant ses 42 ans d'apostolat, le chanoine Bédard travailla sans relâche pour faire de Lefavre une paroisse modèle, établissant de pieuses confréries comme le Tiers-Ordre, les Dames de Sainte-Anne, les Enfants de Marie. De nombreuses retraites furent prêchées par des missionnaires; mais son plus grand souci a été l'éducation des enfants. La paroisse de Lefavre peut se réjouir de compter un si grand nombre de ses enfants dans les Ordres sacrés et dans les communautés religieuses. Ses paroissiens gardent de lui un profond et pieux souvenir.

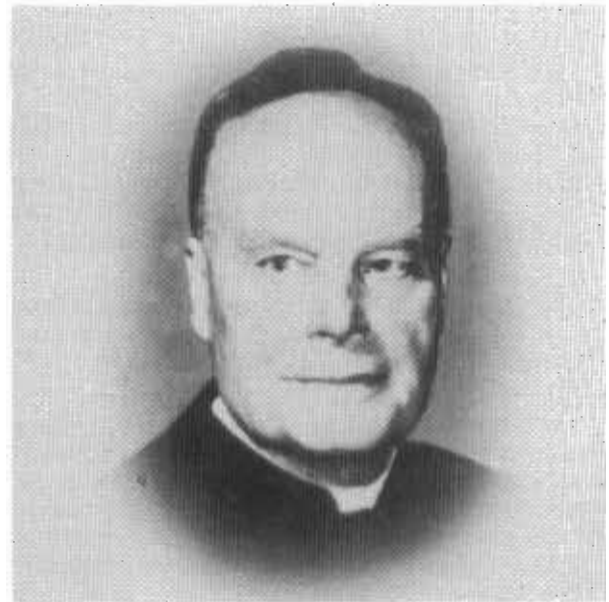

Cinquième curé  
L'abbé Émile Levac  
(1930-1955)

**L'abbé Emile Levac, 5<sup>e</sup> curé (1930-1955) :**

Né à Fournier, Ontario, le 8 janvier 1881, du mariage de François-Xavier Levac, cultivateur, et d'Hélène Charlebois. Après ses études primaires dans sa paroisse natale, il fit ses études classiques au Collège Bourget à Rigaud et ses études théologiques au Grand Séminaire de Montréal. Il fut ordonné prêtre le 19 décembre 1908 par Mgr Bruchési, archevêque de Montréal.

D'abord, il fut vicaire à Rockland de 1909 à 1913; alors, il fut nommé curé de Lac-Sainte-Marie. Après 17 ans de ministère dans cette paroisse, il fut nommé curé de la paroisse Saint-Thomas de Lefavre le 8 octobre 1930, où il demeura 25 ans, travaillant sans relâche au bien-être spirituel et temporel de ses paroissiens.

Nous devons ajouter que, pendant son séjour à Lefavre, il contribua généreusement au progrès de la localité par sa piété, par son exemple, par sa bonté et, il faut le dire, par son habileté en affaires. Il acheta de son prédécesseur l'aqueduc du village et en assura l'entretien. Il organisa aussi une compagnie qui fournit l'éclairage électrique du village et des environs, puis, vendit cette compagnie à l'Hydro.

Le bon curé Levac prit sa retraite au village de Lefavre en juin 1955 après un ministère fructueux tout en occupant le poste d'aumônier des Filles de la Sagesse. Il est décédé le 22 janvier 1961 à l'âge de 80 ans. Ses funérailles furent présidées par Mgr Marie-Joseph Lemieux, O.P., archevêque. Il fut inhumé dans le cimetière de Lefavre. Ses anciens paroissiens gardent de lui un très bon souvenir.



Sixième curé  
L'abbé Edgar Monty  
(1955-1959)

**L'abbé Edgar Monty, 6e curé (1955 — 1959)**

Né à Roxton Pond, diocèse de Sherbrooke, le 21 août 1899. Études secondaires à Sherbrooke et à Mont-Laurier. Études théologiques au Couvent des Dominicains, à Ottawa. Ordonné prêtre le 31 mai 1923. Après quelques années dans le ministère dans l'Ordre des Dominicains, il passa au clergé diocésain dans le diocèse d'Ottawa. Il fut d'abord vicaire à Curran, de 1939 à 1949, puis à Alfred, de 1940 à 1946. Il fut ensuite curé à Treadwell de 1946 à 1952, à Curran, de 1952 à 1955 et à Lefavre en juin 1955. Dès le 15

juillet suivant, il prouva ses talents d'organisateur en réunissant près de 5,000 personnes aux premières régates de Lefavre. Quelque 60 embarcations des États-Unis et des provinces d'Ontario et de Québec participaient aux courses sur la rivière Ottawa. Au programme il y avait aussi des sauts en parachute, tours en aéroplane, tours en bateau sur l'Ottawa Queen. Ces régates annuelles rapportèrent à la fabrique plusieurs milliers de dollars. Ce stimulant permit aux paroissiens d'espérer éteindre la dette pour le centenaire paroissial. L'abbé Monty est mort subitement le 25 novembre 1959 à l'aéroport de Dorval, où il s'était rendu avec M. Arthur Charbonneau et quelques paroissiens pour accueillir la dépouille mortelle de l'ancien archevêque de Montréal, Mgr Joseph Charbonneau. Monsieur l'abbé Monty fut remplacé comme curé de Saint-Thomas de Lefavre dès le 13 décembre 1959 par M. l'abbé Lionel Larocque.

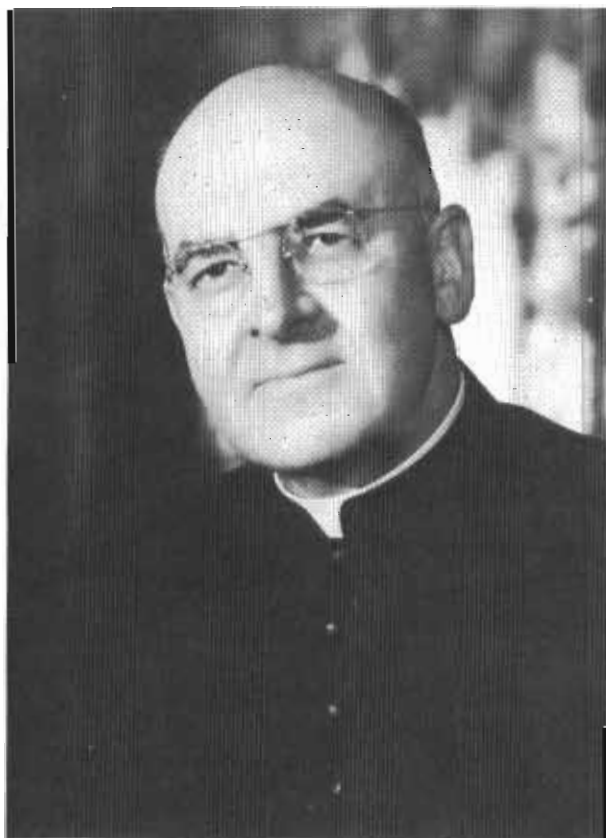

Septième curé  
L'abbé Lionel Larocque  
(1959-1969)

**L'abbé Lionel Larocque, 7e curé (1959-1969)**

Né à Alfred, Ontario, le 30 avril 1914, il a fait ses études primaires à Alfred, ses études secondaires au Petit Séminaire d'Ottawa et ses études théologiques au Grand Séminaire d'Ottawa. Il fut ordonné prêtre le 8 juin 1941 à Saint-Victor d'Alfred par S.E. Mgr Alexandre Vachon. Il fut vicaire à Plantagenet et à Hawkesbury et fut pendant six ans aumônier diocésain de l'Association Lacordaire et Sainte-Jeanne-d'Arc. Il fut nommé curé de Lefavre le 16 décembre 1959 et il resta en fonction jusqu'au 17 juin 1969.

Quelques événements importants à signaler durant le séjour de l'abbé Larocque à Lefavre furent: la célébration du dimanche des missions à laquelle participaient un nombre imposant de prêtres missionnaires originaires de différents pays; la bénédiction de quatre nouvelles classes et de l'auditorium à l'école centrale Saint-Joseph de Lefavre par Mgr J. N. Gélinau le 22 octobre 1961; la bénédiction du nouveau pont de 273 pieds, qui enjambe le ruisseau des Atacas et relie les cantons d'Alfred et de Longueuil, par M. le Chanoine Achille Gratton, curé de la paroisse Saint-Rédempteur de Hull et enfant de la paroisse de Lefavre; l'aménagement du cimetière; les réparations et la rénovation de l'église qui revêt maintenant la couleur bleu marial et beige à l'intérieur. A son départ de Lefavre, il prit possession de la cure de la paroisse Saint-Luc de Curran.



Huitième curé  
L'abbé Fernand Carrière  
(1969-1974)

**L'abbé Fernand Carrière, 8e curé (1969-1973)**

Né à Hammond, Ontario, le 8 février 1920, il fit ses études primaires à Hammond, ses études secondaires au Petit Séminaire et ses études théologiques au Grand Séminaire d'Ottawa. Ordonné prêtre le 16 mai 1948, il fut vicaire à Aylmer (1948-1951), au Lac-Sainte-Marie (1951-1954), à Buckingham (1954-1958) et à Embrun (1958-1969). Il devint curé de Lefavre en 1969 après le départ de M. le curé Larocque. Il y resta jusqu'en 1973 alors qu'il fut nommé curé de la paroisse d'Embrun (1973-1976). Il dut prendre un repos en 1976-1977 pour devenir ensuite curé de Vankleek Hill (1977-1978). Il est actuellement curé de la paroisse Saint-Joachim de Chuteau-à-Blondeau.



Père Raoul Duchesne, c.s.v.

**Le Père Raoul Duchesne, c.s.v., administrateur-pasteur (1973-1974)**

Venu du Collège de Bourget de Rigaud, Québec, ce Père Clerc Saint-Viateur administra la paroisse pendant cinq mois seulement.



Administrateur-pasteur  
R.P. Paul Desrochers, o.s.m.  
(1974-1975)

**Le Père Paul Desrochers, o.s.m., administrateur-pasteur (1974-1975)**

Aussitôt Mgr Aurèle Plourde, archevêque, alla frapper à la porte du Supérieur provincial des Pères Servites de Marie pour du renfort. Celui-ci autorisa le Père Paul Desrochers à quitter le diocèse de Montréal pour poursuivre son ministère à Lefontaine. Voici son curriculum vitae: 12 janvier 1926, naissance à Verdun; 1941-1945, cours classique au collège des Pères Servites de Marie à Ottawa; 1945-1946, Noviciat à Montréal; 1946-1953 études philosophiques et théologiques chez les Dominicains à Ottawa; 15 avril 1952 ordination sacerdotale par Mgr Vachon à Ottawa; 1953-1957 Professeur et Directeur du Collège d'Ayer's Cliff dans les Cantons de l'Est; 1957-1967 Assistant-curé à St. Anthony's, Ottawa; 1967-1968 Curie Généralice à Rome; 1969-1973 Curé à Saint-Raymond, Notre-Dame de Grâce, Montréal; 1974-1975 Curé de Lefontaine; 1975-1976, Curé de Sarsfield et Aumônier des

Hôpitaux Grace et celui pour Enfants de l'Est de l'Ontario; 1976 Curé de Sarsfield et Cumberland.

### **Nos vicaires**

Nos vicaires ont été au nombre de sept durant les dernières années pendant lesquelles M. Bédard fut curé. De tous, les paroissiens ont gardé un heureux souvenir. Ce sont, les abbés Antoine Séguin (décédé le 19 mars 1951 alors qu'il était curé d'Embrun), Joseph Charbonneau (qui devint plus tard archevêque de Montréal — décédé le 19 novembre 1959 à Victoria, C.B.), Léopold Paquette (décédé le 11 septembre 1975) et Emile Rollin (décédé le 4 juillet 1976).

Puis l'abbé E. de Saint-Paul (aujourd'hui décédé) vint remplacer quelque temps le curé Boucher. L'abbé Saint-Paul prépara dignement la visite de Mgr Duhamel dans la paroisse.

## CHAPITRE IV

### Les fils de la paroisse élevés à la prêtrise



**Le chanoine Joseph Gascon  
(1863-1942)**

#### **Le chanoine Joseph Gascon**

L'abbé Joseph Gascon, fils de Léon Gascon et d'Emilie Desormeaux, est le premier paroissien à devenir prêtre. Il est né à Sainte-Agathe en 1863. Ses parents vinrent s'établir à Lefavre. Il fit ses études classiques et théologiques à Ottawa et fut ordonné prêtre par Mgr Duhamel le 8 février 1891. Il fut curé de Grenville pendant 21 ans et, en 1914, fut nommé curé de Hawkesbury où il fit construire l'église actuelle après l'incendie de 1925. En 1929, il fut nommé chanoine honoraire par Mgr Emard, puis en 1935, curé de Saint-Eugène où il resta jusqu'en 1937 alors qu'il prit sa retraite au presbytère de Hawkesbury. Il y mourut le 10 janvier 1942.



**Mgr Onésime Lalonde  
(1879-1951)**

#### **Monsieur Onésime Lalonde**

Mgr Onésime Lalonde, fils d'Olivier Lalonde et de Mathilde D'Aoust, est né le 11 février 1879 à Lefavre. Il fit ses études classiques au Séminaire de Sainte-Thérèse et ses études théologiques au Grand Séminaire d'Ottawa. Il fut ordonné prêtre le 1er mai 1904 par Mgr Duhamel. De 1904 à 1916, il fut maître de cérémonies à la Basilique d'Ottawa, vicaire et chapelain de l'Académie de La Salle. Il fut curé de Marionville (1916-20), curé de Papineauville (1920-29) et curé de la Basilique d'Ottawa en 1929. Il fut nommé prélat domestique en 1942 et mourut le 12 octobre 1951.



**L'abbé Hermas Laniel  
(1882-1970)**

#### **L'abbé Hermas Laniel**

L'abbé Joseph-Hermas Laniel, fils de Félix Laniel, pionnier de la paroisse, et de Philomène Naubert, est né à Saint-Thomas le 10 novembre 1882. Après avoir fréquenté l'école du village de Lefavre, il fit ses études classiques au Séminaire de Sainte-Thérèse et ses études théologiques au Grand Séminaire de Montréal. Il fut ordonné prêtre le 10 janvier 1909. Il fut d'abord vicaire à Saint-Victor d'Alfred (1909-1912), à Sainte-Agathe-des-Monts (1912-1913) et à Grenville (1913). Ensuite il fut successivement curé à Pointe-Au-Chêne (1913), à Sainte-Valérie de Boileau (1916), à Saint-Bernardin (1918), à Sainte-Jeanne-d'Arc d'Ottawa (1923), à Saint-Victor d'Alfred (1925). En 1952, il prit sa retraite pour résider dans le village d'Alfred. Son activité inlassable ainsi que sa disponibilité constante lui ont mérité l'estime et l'admiration de tous ses paroissiens.

Agé de 87 ans, il décéda le 24 juillet 1970, à la Résidence St-Louis d'Orléans. Ses funérailles et son inhumation eurent lieu à Saint-Victor d'Alfred.



L'abbé Élias Lajoie  
(1887-1955)

#### L'abbé Élias Lajoie

L'abbé Élias Lajoie, fils de Damien Lajoie et de Rosanna Laniel, est né à Saint-Thomas le 4 juin 1887. Il est le petit-fils de Joseph Lajoie, l'un des pionniers de la paroisse. Après avoir fréquenté l'école du village, il fit ses études classiques au Juvénat des RR.PP. de la Compagnie de Marie, à Huberdeau, et au Séminaire de Montréal. Il fut ordonné prêtre le 3 mai 1914. Après avoir été vicaire à Limoges et à Hawkesbury, il fut nommé desservant de Vars avec résidence à Carlsbad Springs, puis curé résident de Vars, poste qu'il occupa jusqu'au mois d'octobre 1927, alors qu'il fut nommé curé de Lemieux de 1927 à 1939 et curé de Saint-Albert, de 1939 à 1952. C'est alors qu'il prit sa retraite à la maison de la Fraternité sacerdotale à Pointe-du-Lac (P.Q.) où il décéda le 15 mai 1955. Il fut inhumé à Saint-Albert, Ontario.



Mgr Pierre Huneault  
(1893- )

#### Mgr Pierre Huneault

Mgr Pierre Huneault est né à Lefavre le 22 septembre 1893 de Pierre Huneault et d'Odile Bourdon. Il fut ordonné prêtre à la Cathédrale d'Ottawa le 12 janvier 1919 par Mgr Charles-Hugues Gauthier. Il fut d'abord vicaire à L'Orignal (1919-1920), puis à Embrun (1920-1921), à Vankleek Hill (1921-1922), à Montebello (1922-1923) et à Saint-Rédempteur de Hull (1923-1929). Il fut curé de Saint-Sixte (1929-1935), de Plaisance (1935-1967). Mgr Paul-Émile Charbonneau, évêque de Hull, l'a promu au rang de prélat domestique avec le titre de Monseigneur. C'est le 7 février 1964 que Monseigneur lui remettait cette décoration pontificale en la cathédrale du T.S. Rédempteur de Hull. En juin 1967, Mgr Huneault prit sa retraite. Agé de 86 ans, il est toujours en résidence dans le village de Plaisance, Québec.



Le chanoine Achille Gratton  
(1899-1974)

#### Chanoine Achille Gratton:

Le chanoine Achille Gratton, fils de Joseph Gratton et d'Exilia Lemay, est né à Lefavre le 15 janvier 1899. Il fréquenta l'école n° 12 du canton d'Alfred. Il fit ses études classiques au Séminaire de Sainte-Thérèse et ses études théologiques au Grand Séminaire d'Ottawa. Il fut ordonné prêtre dans l'église de Saint-Thomas par Mgr M. Eward le 11 juin 1925. Par la suite, il obtint les obédiences suivantes: vicaire à Alfred (1925-1927), à Rockland (1927-1929), à Saint-Charles d'Ottawa (1929-1931), à Alfred (1931-1933), à la Basilique d'Ottawa (1933-1934), curé à Saint-Bonaventure (1934-1957), à Saint-Rédempteur de Hull (1957-1963), à Sainte-Bernadette de Hull (1963-1971). Alors, il démissionna de ce poste et se retira à la résidence Saint-Jean-Bosco à Hull. Il avait été élevé au titre de Chanoine du diocèse d'Ottawa le 16 juin 1961. A noter que le Chanoine Gratton fit construire l'église Saint-Bonaventure et la Cathédrale St-Rédempteur de Hull. Il est décédé à Hull le 6 mars 1974. Son service funèbre fut chanté par Mgr Paul-Émile Charbonneau de Hull en l'église St-Rédempteur et son inhumation au cimetière du même endroit. On a dit de lui qu'il était "un vrai de vrai", une figure légendaire, un homme dynamique, un travailleur infatigable, un prêtre zélé".





L'abbé Ephrem Thivierge  
(1904-1972)

**L'abbé Ephrem Thivierge:**

L'abbé Ephrem Thivierge, fils de Maxime Thivierge et de Georgianna Lefavre, est né à Saint-Thomas le 19 novembre 1904. Après ses études primaires à l'école du village, il fit ses études classiques au Collège Saint-Alexandre de Limbour et au séminaire de Joliette. Il fit ses études théologiques au Grand Séminaire d'Ottawa et fut ordonné prêtre à Lefavre par S.E. Mgr Guillaume Forbes le 2 février 1929. Il fut vicaire à Casselman (1931), à Thurso (1932), à Hawkesbury (1935), au T. St-Rédempteur de Hull (1938), à St-Isidore-de-Prescott (1938), à St-Joseph de Hull (1939), à Aylmer (1939), à St-André-Avellin (1940), à Clarence Creek (1943), à Chénéville 1943), puis curé à Boileau (1944), curé au Lac Ste-Marie (1948), curé à Notre-Dame-Des-Champs, Ontario (1954), aumônier et chapelain principal à l'Hôpital du Sacré-Coeur de Hull (1959), curé à Perkins (1961). Il prit sa retraite le 1er septembre 1969 et alla résider dans un foyer de Rockland où il est décédé le 8 avril 1972 à l'âge de 68 ans. Il fut inhumé à Saint-Thomas de Lefavre.



L'abbé Dalma Brisebois  
(1906-1971)

**L'abbé Dalma Brisebois:**

L'abbé Dalma Brisebois, fils d'Alphonse Brisebois et d'Emilia Chevrier, est né le 11 août 1906 à Lefavre. Il fit ses études classiques au Collège Saint-Alexandre de Limbour et au séminaire de philosophie de Montréal. Après ses études de théologie au Grand Séminaire d'Ottawa, il fut ordonné prêtre le 14 juin 1930 par S.E. Mgr Andréa Cassulo, délégué apostolique au Canada. Il fut professeur au Petit Séminaire d'Ottawa (1930-1946), curé à St-Emile de Suffolk (1946-1948), curé de la paroisse de Calumet, comté d'Argenteuil, diocèse de St-Jérôme (1948-1954). Puis il fut nommé curé de la paroisse Immaculée-Conception à Ayersville, Lachute (1954), curé à la paroisse du Sacré-Coeur, Sainte-Thérèse de Blainville (1963), démissionnaire (1965), puis curé de la paroisse Saint-Hermas (1966) et retiré au Centre d'accueil Champlain, Vanier, Ontario (1969). Il passa quelques mois à la Résidence Saint-Louis, Orléans, fin 1970 et début 1971. Il décéda le 20 avril 1971 à l'Hôpital Général d'Ottawa. Son service fut chanté à Lefavre par Mgr Bélisle. L'inhumation eut lieu au cimetière de sa paroisse natale.



L'abbé Félicien Bricault  
(1904- )

**L'abbé J. Félicien Bricault:**

L'abbé J. F. Bricault est né le 4 mars 1904 à Saint-Thomas de Lefavre, Ontario, du mariage de Josephat Bricault, cordonnier, et de Georgianna Major. Il fit son cours primaire à l'école du village n° 8 sous la direction des RR Filles de la Sagesse. Il passa deux ans, soit de 1917 à 1918, au Petit Noviciat des Frères des Ecoles Chrétiennes à Laval-des-Rapides pour ensuite poursuivre ses études classiques au Séminaire de Valleyfield de 1919 à 1927. De 1927 à 1931, il suivit son cours de théologie au Grand Séminaire d'Ottawa au 589, rue Rideau, après quoi il fut ordonné prêtre le 30 mai 1931 à la Basilique d'Ottawa par Mgr Guillaume Forbes, archevêque d'Ottawa. Il a été successivement vicaire à Masson (1931-1933), à Embrun (1934), à Casselman (1935) et enfin à Hawkesbury de 1935 à 1946. A cette date, il devint curé de Montpellier jusqu'en 1964 (18 ans) puis à Papineauville en 1965. De 1965 à 1975, il assure la cure de Notre-Dame-de-la-Paix. Retraité depuis lors, c'est dans cette localité qu'il a choisi de vivre en rendant service aux curés des paroisses environnantes.





L'abbé Ernest Préseault  
(1904-1975)

**L'abbé Ernest Préseault:**

L'abbé Ernest Préseault, fils de Delphis Préseault et d'Ozéline Bélanger, est né à Lefavre le 4 septembre 1904. Il a fait ses études primaires à l'école du village sous la direction des R.R. Filles de la Sagesse, ses études classiques à l'Université d'Ottawa et au Collège Bourget à Rigaud. Après ses études de théologie au Grand Séminaire d'Ottawa, il fut ordonné prêtre à la Basilique d'Ottawa le 12 mai 1932, par Mgr Guillaume Forbes. Il fut successivement professeur au Petit Séminaire (1932-1934), vicaire à St-Victor d'Alfred (1934-1935), vicaire à Sainte-Cécile de Masham (1935-1939), aumônier diocésain de la J.A.C., de la J.A.C.F., de l'U.C.C., de l'U.C.C.F.O. (1937-1948), vicaire à la paroisse Notre-Dame d'Ottawa (1939-1940), missionnaire diocésain depuis 1940, fondateur et aumônier général des Cercles Jeanne LeBer (1943-1948), curé de Sainte-Thérèse-d'Avila de Marionville (1948-1953), curé de Saint-Bernardin (1953-1954), curé de Saint-Joseph d'Orléans (1954-1965), directeur diocésain de la Propagation de la Foi. Il désmissionna pour raison de santé. D'abord retiré au Sanctuaire Notre-Dame-de-Lourdes, Rigaud, P.Q., du 1er juillet 1965 à octobre 1970, ensuite au Sénacle Saint-Pierre de Pointe-du-Lac, P.Q. Il est décédé après une longue maladie le 15 août 1975 à l'Hôpital de Trois-Rivières. Ses funérailles, présidées par Mgr J. Aurèle Plourde, archevêque, d'Ottawa ainsi que l'inhumation, eurent lieu à Saint-Thomas de Lefavre.

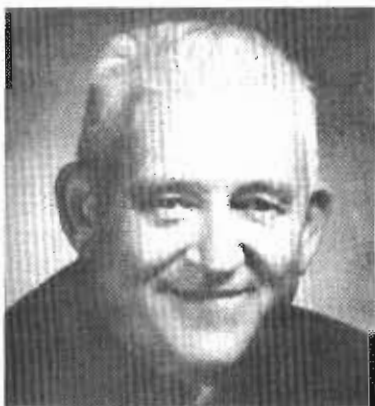

R.P. Raoul Préseault  
(1908-1978)

**Le R. P. Raoul Préseault, C.S.V.**

Le R. P. Raoul Préseault, C.S.V., fils de Delphis Préseault et d'Ozéline Bélanger, est né à Lefavre le 30 décembre 1908. Il fit ses études secondaires au Collège Bourget de Rigaud de 1923 à 1931. Il fut étudiant séminariste à Limbour pendant un an et étudiant au Grand Séminaire d'Ottawa en 1933-34. Il entra au noviciat des Clercs de Saint-Viateur à Joliette en 1934. Ensuite, il fit ses études théologiques au Scolasticat St-Charles à Joliette et fut ordonné prêtre dans l'église de Lefavre par S. E. Mgr Guillaume Forbes le 16 octobre 1938. Il fut professeur à Rigaud de 1937 à 1958. Au Sanctuaire de Lourdes, il fut directeur de 1958 à 1975. A l'occasion du Centenaire du Sanctuaire en 1974, il a préparé un programme de fêtes grandioses, couronnées par la présentation d'un spectacle audio-visuel "Son et Lumière" qui attira des foules considérables. Le Père Préseault a aussi été aumônier des Chevaliers de Colomb de Rigaud durant 25 ans. Jusqu'aux derniers mois de sa vie, il poursuivit son travail de pastorale au sanctuaire.

Les quarante ans de sa vie sacerdotale, le Père les a consacrés à deux oeuvres de première importance: le Collège Bourget et le Sanctuaire de Lourdes à Rigaud. Au Collège Bourget, il a rempli des fonctions d'éducateur de groupe et de professeur, de directeur de la chorale et de l'harmonie, de maître de chapelle à la paroisse et au collège, et de responsable de l'Amicale des Anciens.

Le Père Préseault est décédé le 26 mars 1978 au Centre Champagneur de Joliette. Les funérailles ont eu lieu en l'église Ste-Madeleine de Rigaud, présidées par S. E. Mgr Robert Lebel, évêque de Valleyfield. Il fut inhumé dans le cimetière des Clercs de Saint-Viateur à Rigaud.



L'abbé Albert Cadieux  
(1904-1974)

**L'abbé Albert Cadieux**

L'abbé Albert Cadieux, fils de Paul Cadieux et d'Emma Stewart, est né à Saint-Thomas le 9 avril 1904. Après avoir fréquenté l'école paroissiale, il a fait ses études classiques au Collège Bourget, à Rigaud où il fut ordonné

prêtre le 4 juin 1950 par Mgr Rosaire Brodeur de Valleyfield en la chapelle du Collège Bourget. Il exerça d'abord son ministère dans le diocèse des Cayes, Haïti (1950-1953). Pour raison de santé, il quitta Haïti et demanda à Mgr M. Joseph Lemieux de l'accepter dans le diocèse d'Ottawa. Voici son itinéraire: vicaire à Ste-Cécile de Masham, P.Q. (1953-1955), congé de maladie (1955-1956), assistant aumônier à l'Hôpital (1959-1962), curé à Notre-Dame-de-la-Paix, P.Q. et à St-Fidèle de Fassett (1962-1963), aumônier à l'Hôpital St-Vincent d'Ottawa (1963-1968), assistant-curé de St-Luc de Curran (1968-1970). Alors il prit sa retraite pour demeurer à Ottawa où il décéda le 7 juin 1974 à l'âge de 70 ans. Ses funérailles furent présidées par Mgr J. Aurèle Plourde, dans l'église de Lefavre. C'est dans le cimetière local qu'il fut inhumé.



L'abbé Lucien Charbonneau

#### L'abbé Lucien Charbonneau

L'abbé Lucien Charbonneau, fils de Daniel Charbonneau et de Joséphine Préseault, est né à Saint-Thomas le 21 juin 1928. Il est l'arrière petit-fils de Jean-Baptiste Charbonneau, l'un des pionniers de la paroisse. Après avoir fréquenté l'école du village, il fit ses études théologiques au Grand Séminaire d'Ottawa. Il a été ordonné prêtre à Saint-Thomas par S. E. Mgr Marie-Joseph Lemieux, O.P., le 17 juin 1954. C'est lui qui a prononcé le sermon de circonstance aux fêtes du soixante-quinzième anniversaire de la paroisse, le 22 août 1954.

Voici à la suite ses obédiences: vicaire à Ste-Anne d'Ottawa (1954-1963), à l'Ascension de Hawkesbury (1963-1966), à la cathédrale d'Ottawa (1966-1970), curé de la paroisse Christ-Roi d'Ottawa (1970-1974), de la Communauté Marie-Médiatrice de Vanier (1974). Il fut nommé aumônier des Chevaliers de Colomb, Conseil Champlain d'Ottawa (1968-1975) et du Conseil Eastview de Vanier (1975). En 1970, il avait été nommé directeur diocésain des Lacordaires. En cette année du centenaire, l'abbé Charbonneau célébrera le 17 juin 1979 son jubilé d'argent sacerdotal. Il a été un membre actif du comité de rédaction de cet album-souvenir.



Son Excellence  
Mgr Joseph Charbonneau

#### Monseigneur Joseph Charbonneau:

Mgr Joseph Charbonneau, D.Ph., D.Th., D.D.C., est né à Lefavre le 31 juillet 1892 de Daniel Charbonneau, cultivateur, et de Caroline Yelle. Après avoir fréquenté l'école n° 13 de la 3e concession, il fit ses études classiques au Juvénat des R.R. P.R. de la Compagnie de Marie à Huberdeau et au Séminaire de Sainte-Thérèse. Il fit ses études théologiques au Grand Séminaire de Montréal et fut ordonné prêtre dans l'église de Lefavre le 24 juin 1916 par Mgr Charles Hughes Gauthier, archevêque d'Ottawa. Il fut quelque temps vicaire à Pointe-Gatineau, à Buckingham, à Hawkesbury et à Lefavre. Il fit une année d'études à l'Université catholique de Washington et deux années dans les universités de Rome où il obtint les degrés de docteur en philosophie, en théologie et en droit canonique. A son retour à Ottawa en 1924, il fut nommé supérieur du séminaire diocésain, poste qu'il occupa jusqu'en 1934. A la mort de Mgr Emard, il fut nommé vicaire capitulaire de l'archidiocèse d'Ottawa, et quand S. E. Mgr G. Forbes prit possession du siège d'Ottawa le 28 mars 1928, il nomma Mgr Charbonneau vicaire général. En septembre 1934, il fut nommé principal de l'Ecole Normale de Hull, tout en restant vicaire général.

Le 20 juin 1939, il fut nommé évêque de Hearst et fut sacré à Ottawa le 15 août par S.E. Mgr Forbes. Il fut intronisé à Hearst le 4 septembre. Le 18 mai 1940, il fut nommé archevêque-coadjuteur de Montréal et le 30 août de la même année, il devenait archevêque de Montréal. Il occupa ce poste jusqu'au 11 février 1950 alors que le Saint-Père accepta sa démission et le nomma archevêque du Bosphore "in patribus infidelium". S.E. Mgr Charbonneau résida à Victoria, C.B. jusqu'à son décès le 19 novembre 1959. Huit jours plus tard, il était inhumé dans la cathédrale Marie-Reine-du-Monde après d'imposantes funérailles célébrées par S.E. Mgr Sebastiano Baggio, délégué apostolique. Les funérailles furent télévisées sur le réseau Radio-Canada.

### Son oeuvre à Hearst:

Durant son court séjour à la tête du diocèse, Mgr Charbonneau s'intéressa à tous les problèmes: colonisation, agriculture, éducation. Il favorisa la classe agricole en tendant la main à ses confrères de Prescott et Russell pour qu'ils expédient à leurs compatriotes de Hearst de jeunes bestiaux, pour constituer un commencement d'industrie laitière dans ce territoire. Il était soucieux de la prospérité matérielle autant que l'avancement spirituel de son troupeau.

### Son oeuvre à Montréal:

Un des grands soucis de S.E. Mgr Charbonneau fut la création de nouvelles paroisses. De 1940 à 1950, il créa 28 paroisses afin de faciliter à ses fidèles la pratique de la religion.

Le 29 juin 1941, S.E. Mgr Charbonneau faisait paraître la "Charte de l'Action Catholique" qui eut une grande popularité.

De ces 10 années d'activités, comment tout dire? Nous nous en voudrions, cependant, de passer sous silence ce qu'il a accompli pour l'Université de Montréal. Il a su mener à bien la grande souscription de onze millions qu'il lança dans l'archidiocèse et qui pouvait paraître à quelques-uns fantastique.

Pauvres, orphelins, réfugiés, ouvriers à qui il a prêché de ne pas tricher sur le travail, et patrons à qui il a enseigné à ne pas tricher sur le salaire et les conditions de travail; fidèles de différentes races et cultures dont il avait à coeur l'unité dans le Christ; collégiens et séminaristes rêvant de sacerdoce, prêtres de son ancien diocèse, ceux-là surtout sur lesquels il imposa les mains, tous mesurent aujourd'hui la place qu'a laissée vide son départ. En un mot, il a travaillé pour la justice sociale en tout et partout.

Ci-dessous le sermon prononcé par feu l'abbé Edgar Monty lors du décès de Mgr Charbonneau:

"Nous venons de prier pour le repos de l'âme de notre cher défunt, Mgr Joseph Charbonneau, quatrième arche-

vêque de Montréal. Rappelons-nous que la mort est le terme suprême et décisif de la vie... C'est devant la mort que l'homme paraît véritablement grand, et que c'est à ce dernier moment de sa vie qu'il atteint au sommet de la grandeur.

"Mgr Charbonneau a été grand dans sa vie. Il a été encore plus grand dans sa mort car c'est la mort qui consacre la sainteté et immortalise la vertu. C'est elle qui fixe le degré de gloire et de bonheur dans le ciel.

"A l'exemple du Christ qui dit à ses apôtres: "Le disciple n'est pas plus grand que le Maître et s'ils ont persécuté le Maître, ils vous persécuteront", à l'exemple du Christ, dont le calvaire a commencé avec la trahison d'un de ses apôtres; à l'exemple de Saint Jean-Baptiste, qui est mort victime de son courage; à l'exemple de tous les martyrs des temps passés et présents qui assurent la mission divine de l'Eglise à travers les siècles, Monseigneur Charbonneau est mort victime, il est mort martyr, il est mort sur la croix.

"Dieu a toujours eu besoin de victimes pour satisfaire à sa justice et pour épargner le monde coupable de tant de péchés.

"Quel privilège et quelle bénédiction pour la paroisse de Lefavre, et pour la belle famille de Mgr Charbonneau, d'avoir donné à Dieu l'une des plus belles victimes de son troupeau.

"Quel honneur pour nous d'appartenir à cette belle paroisse de Lefavre qui a donné à l'Eglise du Christ tant de vocations religieuses et sacerdotales, qui a vu naître un grand évêque, qui l'a vu baptisé, ordonné prêtre et qui a été témoin de sa profonde piété et de son zèle ardent.

Monseigneur Charbonneau n'est plus de ce monde, mais son souvenir ému restera à jamais gravé dans nos coeurs, et ses vertus et son exemple seront l'inspiration de toute notre vie.

"En demandant à Dieu de recevoir sa belle âme dans le ciel, prions-Le pour qu'Il protège l'Eglise tout entière, l'Eglise du Canada et notre paroisse qu'il a tant aimée et qu'il n'a pas oubliée avant de mourir".

## Enfants de la paroisse entrés en communauté

### Enfants de la paroisse entrés en communauté (Religieux et Religieuses)

Outre les quatorze prêtres qu'elle a donnés à l'Eglise, dont l'un a été archevêque, la paroisse de Lefavre est réputée pour avoir été une pépinière de vocations religieuses. Voici les noms de ceux et celles qui sont nés à Lefavre et qui ont persévéré dans leur vocation.

#### Les religieux

##### Armand Leclair (Frère Armand, C.S.V.):

Fils d'Emile Leclair et de Blanche Chartrand; né le 23 juillet 1917; entré en religion en 1934; licencié en chauffage; aujourd'hui sur la maintenance à la maison provinciale à Montréal.

##### Roland Groulx (Frère Ovide, F.E.C.):

Fils d'Aldéric Groulx et de Olévine Poulin; né le 26 juin 1914; entré en religion le 28 mars 1928; profession le 15 août 1931; professeur à Hull, Montréal et St-Jérôme; principal de 1947 à 1962; nommé Provincial de la Communauté en 1962; de 1965 à 1978, il enseigna à Hull au niveau secondaire; actuellement professeur à la maison des Frères des Ecoles Chrétiennes à Mont-Bleu, Hull, P. Qué.

##### Clarence Comtois (Frère Clarence, Rédemptoriste):

Fils de Philius Comtois et d'Adélina Lalonde, né le 23 juillet 1939; entré en religion en 1957; il fut sacristain pendant plusieurs années; maintenant portier et à l'information à Sainte-Anne-de-Beaupré.

#### Les religieuses

##### Filles de la Sagesse (21)

##### Marie-Anne Lamarche (S. Emmanuel-de-la-Sagesse);

Fille d'Emmanuel Lamarche et de Clotilde Raymond; née le 5 juillet 1884; entrée en religion le 29 janvier 1910. Cuisinière à Ottawa, Huberdeau, Montfort et Lefavre. Elle est décédée le 7 mars 1968, à Ottawa.

##### Marie-Louise Leclair (S. Marie-de-St-Anselme);

Fille d'Israël Leclair et de Clémentine Rouleau; née le 22 février 1891; entrée en religion le 16 juillet 1910. Couturière aux orphelinats de Huberdeau et de Monfort. Actuellement à l'Accueil, à Ottawa.

##### Maria Péladeau (S. Marie-Théodore-de-Jésus);

Fille de Théodore Péladeau et d'Odile Leduc; née le 6 décembre 1888; entrée en religion le 16 juillet 1910. Cuisinière à Huberdeau, au Scolasticat d'Eastview, au Sault Ste-Marie. Elle est décédée le 15 décembre 1969, à Ottawa.

##### Léda Séguin (S. Marie-Cécile-du-Carmel);

Fille de Adélarde Séguin et d'Emélie Bédard; née le 4 juillet 1894; entrée en religion le 15 janvier 1911. Enseignante à Sturgeon Falls. Elle est décédée le 8 novembre 1918, à Sturgeon Falls.

##### Georgiana Mainguy (S. Marie-Céline-de-St-Pierre);

Fille de Téléphore Mainguy et de Céline Bédard; née le 21 octobre 1894; entrée en religion le 15 janvier 1911. Enseignante au Maine, E.-U.; sacristine à Ozone Park, N.Y. Actuellement à Litchfield, Conn. E.-U.

##### Marie-Alexina Briault (S. Albert-de-Montfort);

Fille d'Aldéric Briault et de Marie Barrette; née le 25 novembre 1881; entrée en religion le 14 novembre 1912. Emplois généraux à Montfort et au Maine, E.-U. Elle est décédée en septembre 1971, à Nicolet, Qué.

##### Elisa Sauvé (S. Valérie-de-la-Sagesse):

Fille d'Ovide Sauvé et de Valérie Rose; née le 8 avril 1897; entrée en religion le 10 juillet 1914. Infirmière à Ste-Justine, Montréal. Elle est décédée le 1er janvier 1966, à Nicolet, Qué.

##### Marie-Solange Péladeau (S. Marie-Odile-du-Sacré-Coeur);

Fille de Théodore Péladeau et d'Odile Leduc; née le 23 juillet 1890; entrée en religion le 14 juillet 1915. Cuisinière à l'Hôpital Ste-Justine de Montréal, Papineauville, Castor en Alberta, Field. Actuellement à l'Accueil, à Ottawa.

##### Marie-Louise Chartrand (S. Thomas-du-St-Esprit);

Fille de Samuel Chartrand et d'Emilie Parisien; née le 13 avril 1901; entrée en religion le 14 juillet 1917. Enseignante à Port Jefferson, N.Y. et à Norfolk, V.A. Actuellement à l'Accueil, Ottawa.

##### Marie Florisca Comtois (S. Camille-de-l'Enfant-Jésus);

Fille de Camille Comtois et de Rosalie Deault; née le 27 décembre 1897; entrée en religion le 10 janvier 1922. Maîtresse au Noviciat canadien et au Noviciat de Colombie en Amérique du Sud. Actuellement à l'Accueil, Ottawa.

**Berthe Chartrand (S. Samuel-du-Sacré-Coeur);**

Fille de Samuel Chartrand et d'Emilie Parisien; née le 31 décembre 1905; entrée en religion le 12 juillet 1922. Enseignante à Sturgeon Falls, Sault Ste-Marie, Lefavre, Ottawa. Oeuvre actuellement dans l'enseignement à temps partiel et dans les oeuvres de bienfaisance auprès des vieillards et des malades, à Ottawa.

**Noëlla Péladeau (S. Rita-de-l'Enfant-Jésus);**

Fille de Prudent Péladeau et d'Aurore Leclair; née le 21 décembre 1914; entrée en religion le 16 juillet 1931. Enseignante à Montréal et dans la mission d'Haïti. Actuellement oeuvre dans la Pastorale à Blind River.

**Berthe Désy (S. Armand-de-la-Nativité);**

Fille d'Armand Désy et d'Ozélie Côté; née le 14 janvier 1912; entrée en religion le 20 juillet 1931. Infirmière à l'hôpital Ste-Justine de Montréal. Actuellement à Nicolet, Qué.

**Marie-Reine Barrette (S. Adrienne-de-Marie);**

Fille d'Arthur Barrette et d'Adrienne Roberge; née le 8 septembre 1911; entrée en religion le 16 juillet 1928. Enseignante à Sturgeon Falls et dans les missions d'Haïti et d'Afrique. Actuellement elle oeuvre dans la Pastorale à Marie-Médiatrice, à Vanier.

**Alice Leclair (S. Emile-de-l'Ange-Gardien);**

Fille d'Emile Leclair et de Blanche Chartrand; née le 23 mars 1915; entrée en religion le 10 juillet 1931. Couturière et sacristine à Brooklyn, N.Y., à Val D'Or, à Macamic. Actuellement couturière et oeuvres de bienfaisance auprès des vieillards à Ottawa.

**Clara Préseault (S. Ernest-Marie);**

Fille de Delphis Préseault et d'Ozéline Bélanger; née le 6 novembre 1911; entrée en religion le 16 janvier 1932. Infirmière à l'Hôpital Ste-Justine de Montréal et à Macamic. Actuellement pharmacienne à Nicolet, Qué.

**Simonne Barrette, (S. Cécile-du-Calvaire);**

Fille d'Arthur Barrette et d'Adrienne Roberge; née le 31 décembre 1912; entrée en religion le 16 janvier 1933. Enseignante à Ottawa et dans la mission d'Haïti. Actuellement oeuvre dans la Pastorale diocésaine à Ottawa.

**Germaine Chartrand (S. Alexandre-de-la-Sagesse);**

Fille d'Alexandre Chartrand et de Marie-Elise Leclair; née le 8 janvier 1916; entrée en religion le 16 juillet 1933. Enseignante et Maîtresse de musique à Chénéville, à Montréal. Actuellement missionnaire en Papouasie.

**Marie-Thérèse Barrette (S. Thérèse-Rogatienne);**

Fille d'Arthur Barrette et d'Adrienne Roberge; née le 29 mai 1915; entrée en religion le 16 juillet 1933.

Enseignante à Sturgeon Falls. Actuellement missionnaire en Haïti.

**Marthe Lamarche (S. Marie-Ghislaine);**

Fille de Gonzague Lamarche et de Marguerite Campbell; née le 19 février 1918; entrée en religion le 16 juillet 1937. Enseignante à Sturgeon Falls, Ottawa, Cache Bay, Alban. Actuellement est bibliothécaire au Sault Ste-Marie.

**Lucille Leclair (S. Armand-de-la-Passion);**

Fille d'Emile Leclair et de Blanche Chartrand; née le 12 août 1921; entrée en religion le 16 juillet 1939. Cusinière à Montfort, à Ste-Justine et au Centre Marial de Montréal, artisanat à Ottawa. Actuellement oeuvre dans le travail communautaire et dans les visites aux vieillards et aux malades à Massey, Ont.

**Soeurs grises de la Croix (10)**

**Mélina Gascon (Soeur Saint-André, s.c.o.);**

Fille de Léon Gascon et d'Emilie Désormeaux; née en 1859, entra au noviciat le 12 juillet 1878; cuisinière à l'Orphelinat St-Joseph; très maternelle envers les orphelins; décédée à la Maison-Mère le 7 février 1916, à l'âge de 61 ans. Elle était la soeur du Chanoine Gascon d'Hawkesbury.

**Adrienne Lamarche (Soeur St-Anatole);**

Fille d'Emmanuel Lamarche et de Clotilde Raymond, née le 4 février 1878; entrée au noviciat le 17 août 1899; enseignante à Ottawa, Orléans, Chelmsford et Verner; décédée le 23 décembre 1919.

**Valérie Lamarche (Soeur St-Herménégilde);**

Fille d'Emmanuel Lamarche et de Clotilde Raymond; née le 5 août 1880; entrée au noviciat le 13 août 1899; employée au soin des malades, portière et surveillante des enfants de l'orphelinat St-Joseph, décédée le 12 juillet 1927.

**Angéline Clavel (Soeur Flavie);**

Fille d'Hector Clavel et de Marie-Louise Hillman; née le 14 mai 1881; entrée au noviciat le 10 septembre 1896; décédée.

**Eugénie Hotte (Soeur Joseph-Ulric);**

Fille d'Ulric Hotte et de Rose-Anna Huneault; née le 2 juin 1896; entrée en religion le 4 juin 1912; enseignante à Ogdensburg, Ottawa, Rockland, Hawkesbury, Limoges, Smooth Rock Falls, Orléans, Montebello, Hull; 9 ans missionnaire au Natal en Afrique du Sud (1948-57), bibliothécaire au Pensionnat du Sacré-Coeur à Ottawa; sacristine; retraitée depuis 1972 à Ottawa.

**Donalda Goyette (Soeur Marie-Aline, s.c.o.);**

Fille de Joseph Goyette et de Victoria Lefebvre; née le 21 juin 1903; entrée en religion le 3 janvier 1926; cuisinière à l'Orphelinat Saint-Joseph et à Shawinigan;

missionnaire à Albany (1930-72); depuis 1972, à la résidence Sainte-Marie, Sudbury.

**Germaine Cadieux (Soeur Germaine, s.c.o.);**

Fille de Victor Cadieux et de Joséphine Cadieux; née le 20 février 1913; entrée en religion le 15 juillet 1950; diplômée en gérontologie; couturière; actuellement aux soins des religieuses âgées.

**Marie-Odile Lajoie (Soeur Sainte-Valérie);**

Soeur de la précédente, née à St-Guillaume, le 18 septembre 1853, entrée ici le 10 octobre 1881, décédée le 10 mars 1930.

**Angéa Lefavre (Sr Marie-Joseph);**

Fille de Chéri Lefavre et de Georgianna Lefavre, née à Lefavre, Ont. le 26 janvier 1906, entrée en religion le 10 juillet 1929, décédée le 4 février 1978.

**Soeurs de la Providence (8)**

**S. Marguerite Bélanger (S. Crescentienne);**

Fille de Edmond Bélanger et de Marie Gascon; née le 4 juin 1885 entrée en religion le 3 avril 1905, décédée le 28 janvier 1972.

**S. Eliza Bélanger (S. Victorius);**

Fille de Edmond Bélanger et de Marie Gascon; née le 21 septembre 1894; entrée en religion le 12 janvier 1912; décédée le 5 octobre 1919.

**S. Marie-Anne Gascon (S. Donat-Marie);**

Fille de Joseph Gascon et de Azélie Chaumont; née le 4 mars 1895; entrée en religion le 21 août 1913; décédée le 27 juillet 1949.

**S. Florence Bertrand (S. Flavia);**

Fille de Flavien Bertrand et de Cléophr Lanthier; née le 30 mars 1891; entrée en religion le 4 février 1909; décédée le 27 février 1917.

**S. Marie-Anne Ste-André (S. Stanislas-Marie);**

Fille de Damase St-André et de Dina Rivest; née le 20 avril 1895; entrée en religion le 10 septembre 1907; décédée le 1er octobre 1967.

**S. Marguerite St-André (S. Aurélie-de-Cordoue);**

Fille de Damase St-André et de Dina Rivest; née le 21 septembre 1886; entrée en religion le 14 septembre 1910; décédée le 10 novembre 1955.

**S. Louisa (Louise Anna) Bélanger (S. Clémentia);**

Fille de Edmond Bélanger et de Marie Gascon; née le 11 août 1896; entrée en religion le 20 août 1914; retraitée à la Résidence St-Joseph, Seattle, Wash.

**S. Aldéa Gascon (S. Jeanne Leber);**

Fille de Joseph Gascon et de Azélie Chaumont; née le 29 juin 1897; entrée en religion le 21 août 1915; retraitée à la Maison mère à Montréal.

**Servantes de Jésus-Marie (1)**

**Florida Charbonneau (Soeur Marie-du-Bon-Conseil);**

Fille de Daniel Charbonneau et de Caroline Yelle; née le 13 mars 1894; entrée en religion le 27 octobre 1916; assistante de Mère générale; nommée supérieure générale à Hull le 17 juin 1935; actuellement à la maison-mère des Servantes de Jésus-Marie à Hull, P.Q.

**Filles de Jésus (2)**

**Eugénie Montpellier (Soeur Gatien-Marie);**

Fille de Gatien Montpellier et de Malvina Thérien; née le 1er janvier 1901; entrée au noviciat en 1923; retraitée.

**Eulalie Montpellier (Soeur Marie-Colombiane);**

Fille de Gatien Montpellier et de Malvina Thérien; née le 15 mars 1903; entrée au noviciat en 1924; retraitée.

**Soeur de Sainte-Croix (1)**

**Simone Brisebois (Soeur Jean-Marie-du-Crucifix);**

Fille d'Onésime Brisebois et Rose-Anna Montpellier; née le 14 mai 1911; entrée au noviciat le 12 août 1937; enseignement; technicienne en laboratoire; décédée le 11 mai 1976.

**Dame du Sacré-Coeur (1)**

**Rosa Ipperciel (Soeur Rose Ipperciel);**

Fille de Léon Ipperciel et de Sophronie Bourcier; née en 1889; entrée au noviciat en 1917; sacristine; décédée le 21 mai 1959.

**Petites Franciscaines de Marie (1)**

**Corine Montpellier (Soeur Marie-Isidore);**

Fille de Gatien Montpellier et de Malvina Thérien; née le 26 avril 1889; entrée en religion le 4 août 1915; enseignante; maintenant décédée.

**Soeurs de Sainte-Anne (2)**

**S. Ozéline Leduc (S. M-Ubaldine);**

Fille de François Leduc et d'Adèle Péladeau; née le 12 novembre 1887; entrée en religion le 2 août 1907; décédée le 4 août 1964.

S. Angéline Leblanc (S. M.-Alexis);

Fille d'Ambroise Leblanc et de Célima Gérard; née le 7 avril 1907; entrée en religion le 2 août 1926; retraitée à la Résidence Stewart à Ottawa.

### Les marguilliers

- 1880 — M. Hercule Lefaiivre,  
M. Auguste Montpetit et  
M. Gédéon Sénécal
- 1881 — M. Joseph Poliquin
- 1905 — M. Hercule Lefaiivre,  
M. Alfred Lauzon et  
M. Jovite Dubois
- 1906 — M. Joseph Bricault,  
M. Delphis Chabot et  
M. Charles Gratton
- 1907 — M. Joseph Gigoux
- 1908 — M. Joseph Gascon
- 1909 — M. Alex Campbell
- 1910 — M. Alphonse Préseault
- 1911 — M. François Leduc
- 1912 — M. Alfred Raymond
- 1913 — M. Napoléon Clément
- 1914 — M. Alexandre Charbonneau
- 1915 — M. Osias Yelle
- 1916 — M. Delphis Charbonneau
- 1917 — M. Louis Malette
- 1918 — M. Onésime Ménard
- 1920 — M. Amédée Poulin
- 1921 — M. Israël Prigent
- 1922 — M. Jacques Lacombe
- 1923 — M. Napoléon Kingsbury  
M. Eugène Desrosiers
- 1924 — M. Duncan Campbell
- 1925 — M. Joseph Carrière
- 1926 — M. Daniel Charbonneau
- 1927 — M. Dieudonné Yelle
- 1928 — M. Camille Comtois
- 1929 — M. Palma Leclair
- 1930 — M. Alphonse Brisebois
- 1931 — M. Frédéric Dérépentigny
- 1932 — M. Samuel Chartrand
- 1933 — M. Osée Chevrier
- 1934 — M. Delphis Charbonneau
- 1935 — M. Emile Leclair
- 1936 — M. John C. Campbell
- 1937 — M. Ferdinand Lacombe
- 1938 — M. Simon Bertrand
- 1939 — M. J. Baptiste Chartrand
- 1940 — M. Elzéar Groulx
- 1941 — M. Adélar Colle
- 1942 — M. Raoul Brisebois
- 1943 — M. Honoré Lalonde
- 1944 — M. Oscar Leclair
- 1945 — M. Alphonse Yelle
- 1946 — M. Aurèle Chartrand
- 1947 — M. Joseph Sauvé
- 1948 — M. Raoul Chartrand
- 1949 — M. Ovila Daoust, fils
- 1950 — M. Armand Bertrand
- 1951 — M. Arthur Frappier
- 1952 — M. Rhéal Laviolette
- 1953 — M. Arthur Charbonneau
- 1954 — M. Robert Campbell
- 1955 — M. Salime Boucher
- 1956 — M. Ernest Malette
- 1957 — M. Armand Yelle
- 1958 — M. Donat Cadieux
- 1959 — M. Arthur Bricault
- 1960 — M. Almidi Laviolette
- 1961 — M. Roger Prigent
- 1962 — M. Roméo Lalonde
- 1963 — M. Lucien Boucher
- 1964 — M. Yvon Chartrand
- 1965 — M. Simon Chartrand
- 1966 — M. Fernand Prigent
- 1967 — M. Conrad Laniel
- 1968 — M. Wilfrid Racine
- 1969 — M. Mathias Bourgon
- 1970 — M. Henri Gascon
- 1971 — M. Roger Racine
- 1972 — M. Hector Vaillant
- 1973 — M. Jean-Claude Bercier
- 1974 — M. Wilfrid Racine
- 1975 — M. Maurice Malette
- 1976 — M. Philippe Gratton  
M. Roland Yelle
- 1977 — M. Wilfrid Racine
- 1978 — M. Phil. Gratton  
M. René Lalonde



## Vie liturgique et pastorale

### Vie liturgique et pastorale de la paroisse

Monsieur le Curé Bédard, qui, pendant quarante-deux ans dirigea la vie religieuse des gens de Lefaivre, les a sûrement marqués par sa foi vive, sa piété profonde et son zèle ardent. Bon nombre de nos paroissiens actuels se souviennent encore de ses enseignements et de ses exemples et en vivent. Les pasteurs qui l'ont suivi ou précédé ont aussi, chacun selon sa personnalité et son charisme, tracé leurs traits particuliers dans les cœurs.

Notre génération veut suivre la trace de nos devanciers malgré les difficultés de notre siècle de transition. Vatican II a bouleversé nos traditions, mais il a respecté les vraies valeurs du passé. Il a voulu ajuster notre vie chrétienne aux besoins du monde d'aujourd'hui. L'Esprit-Saint nous bouscule pour nous conduire vers ce but.

C'est pourquoi notre effort est porté sur une plus grande participation à la Liturgie qui est l'acte par excellence de l'Eglise et la source de toute vie chrétienne.

A cet effet, une chorale a été fondée afin d'entraîner tous les fidèles à une participation plus grande et rendre ainsi nos célébrations plus vivantes et plus significatives, surtout la messe dominicale. A l'occasion de Noël, un groupe d'adultes et enfants s'ajoutent afin que la fête soit encore plus grande. C'est une tradition ici. Cependant tout au long de l'année le chant de la foule guidée par une animatrice, et la participation d'un bon nombre de paroissiens jeunes et moins jeunes se relayant dimanche après dimanche au service du célébrant, témoignent du désir de vivre le rassemblement, la fête communautaire.

Les temps forts de l'année, Noël et Pâques, sont préparés et fêtés selon les suggestions de Vie Liturgique et du diocèse afin d'aider toute notre communauté chrétienne à les vivre vraiment. La réception du Premier Pardon, de la Première Communion et de la Confirmation est préparée avec soin à l'école par les Professeurs avec l'aide des Parents-Animateurs et célébrée en paroisse. Les vieillards et les malades ne sont pas oubliés: une messe solennelle avec administration du Sacrement des Malades a permis à une soixantaine de recevoir ce réconfort, après une préparation en groupe ou individuellement selon les possibilités. La fête des Morts rassemble chaque année de très nombreux parents et amis même de loin.

Les organisateurs du Carnaval et du Festival des Ma-jorettes tiennent à mettre leurs activités sous la protection de Dieu par la célébration d'une messe spéciale à cette occasion.

Pour aider au succès des efforts pour améliorer sans cesse la vie paroissiale, un Comité de Pastorale et un Comité de Liturgie fondés en 1968 apportent conseils, collaboration et encouragements.

Il nous fait grand plaisir de compter un bon nombre de jeunes acceptant de mettre leurs talents et leur dévouement au service de notre Eglise, soit dans la chorale soit dans divers comités. Nous apprécions leur présence car leur apport est précieux et donne espérance.

### Mouvement des femmes chrétiennes

A sa fondation, vers 1880, par le regretté Chanoine Pierre Bédard, ce mouvement avait nom "Congrégation des Dames de Ste-Anne". Le mouvement fut approuvé par Mgr Joseph Thomas Duhamel. Le directeur était le curé de la paroisse.

L'aumônier assistait aux réunions et donnait des directives aux membres, parlait surtout d'éducation, oeuvre qui lui tenait tant à cœur.

Quand un membre décédait, les autres membres devaient faire une visite au salon funéraire, réciter des prières, assister aux funérailles et recevoir la communion. Les membres devaient verser les honoraires d'une grand-messe pour le membre défunt.

Plus tard, le mouvement des "Dames de Ste-Anne" devint le mouvement des "Femmes Chrétiennes", toujours comme patronne la Bonne Ste-Anne.

Lors d'un congrès à Ottawa, le Père M. Létourneau, aumônier, exposa l'orientation nouvelle du mouvement. C'est un mouvement d'action catholique. Les membres doivent surtout faire entrer la vie chrétienne dans la vie de chaque jour, renouer les bonnes relations entre jeunes et adultes, éveiller le plus grand nombre de personnes aux problèmes actuels, avoir l'esprit chrétien, aider le prochain, visiter les malades et les vieillards. C'est par ces moyens que nous pourrions apporter quelque chose de plus à l'Eglise.

### Le cimetière

Le cimetière, terre bénite où reposent nos disparus, est situé près de l'église. Il rappelle à tous des souvenirs du passé. L'espace étant insuffisant, M. le curé Monty fut obligé de le faire agrandir. Il compte environ 300 lots.

Dimanche, le 30 octobre 1960, dans le cadre d'une fête paroissiale, eut lieu à la mémoire de Mgr Joseph Charbonneau, le dévoilement d'un magnifique Calvaire de granit blanc érigé sous la direction du curé Larocque et comprenant outre le crucifix, la Vierge et saint Jean, entourés de deux anges. Ce monument, d'une valeur de plusieurs milliers de dollars, rappellera aux paroissiens ce grand ecclésiastique qui a été connu dans tout le Canada et l'Eglise universelle.

Au centre de notre cimetière se trouvent les monuments du chanoine Pierre Bédard, des abbés Emile Levac, Edgar Monty, Dalma Brisebois, Ernest Préseault et Albert Cadieux.

La visite annuelle se fait au mois de septembre et tous les paroissiens se font un devoir d'assister à cette imposante cérémonie pour rendre hommage à leurs chers disparus.



Le cimetière de Lefavre



Un groupe de membres du «Mouvement des Femmes Chrétiennes» et leur aumônier, M. Léo Sabourin, curé.

Première rangée (de gauche à droite): Mme D. Bourgon, directrice, Mmes E. Racine, D. Clairoux, I. Malette, vice-présidente, M. le curé Sabourin, Mme S. Hotte, présidente, Mme A. I. Poulin, secrétaire-trésorière, Mme R. Lalonde, directrice, Mmes L. Bédard et O. Chartrand; deuxième rangée: Mmes A. Colle, Y. Lalonde, A. Chevrier, I. Gascon, L. Poirier, L. Colle, T. Lacombe, directrice, A. Lamarche, L. Laniel, R. Colle et C. Chartrand; troisième rangée: Mmes O. Chartrand, L. Racine, H. Bercier, H. Lalonde, E. Ladouceur et G. Laviolette.



**Membres de la chorale Lajoie — Lefavre**

Première rangée (de gauche à droite): Claudine Bercier, Julie Laviolette, Isabelle Bercier, Joanne Racine, Martine Bercier. — 2e rangée: S. Marie-Paule Chartrand, Mme Lisette Laviolette, Mme Thérèse Lacombe, Mme Rose-Alma Lalande. — 3e rangée: S. Bertille Larocque, Mme Hélène Bercier, Mme Georgette Boucher, Mme Alma Racine, Mme Jeannine Racine, S. Simone Sincennes. — 4e rangée: Mme Léona Racine, M. Jean-Claude Bercier, Mme Irène Campbell, Mme Juliette Paquette. — 5e rangée: Mme Georgette Comtois, Johanne Bercier, Louise Cadieux, Josée Lavoie, Mme Albertine Gascon.



**Presbytère actuel de Lefavre**



Pensionnat de l'Immaculée Conception, Lefevre (1909-1953)



Nouvelle résidence des religieuses «Les Filles de la Sagesse» (1961- )

## Les Filles de la Sagesse à Lefavre

De la longue histoire de cent ans de la paroisse Saint-Thomas de Lefavre, les Filles de la Sagesse en ont soixante-douze. C'est en effet le 24 août 1907, qu'à la demande de Monsieur l'abbé Pierre Bédard, les Filles de la Sagesse acceptent la direction de l'école du village, école de deux salles de classe. Monsieur le curé Bédard veut aller plus loin: il décide de faire construire un Pensionnat. Le zèle du pasteur est si grand, la générosité des paroissiens est si remarquable que dès le 8 janvier 1911 le Pensionnat ouvre ses portes aux premières pensionnaires. Le nombre de celles-ci croissant, les Soeurs doivent en 1922 faire construire un rajout sur l'emplacement de la première résidence devenue ensuite hospice pour vieillards.

Pendant toutes ces années et jusqu'en 1953, les Soeurs se dépenitent à l'éducation des enfants, et au Pensionnat et à l'école du village. Leur consolation est la bonne conduite de tous leurs élèves et les vocations d'un grand nombre d'entre eux à la prêtrise et la vie religieuse. Elles peuvent compter aussi beaucoup de vocations à l'apostolat laïc. Parmi celles-ci, l'héroïne de Pembroke, Jeanne Lajoie est devenue une des gloires du Canada français.

Malheureusement, en août 1952, une pluie torrentielle cause tant de dégâts au pensionnat que des ingénieurs déclarent l'édifice dangereux et condamnent les étages

supérieurs. C'est avec regret que les Soeurs doivent décider sa fermeture.

Cependant, les Soeurs demeurent à Lefavre et continuent d'habiter le couvent non sans souffrance à cause du manque de certaines commodités essentielles. Ce n'est qu'en décembre 1961 qu'elles déménagent dans une nouvelle résidence, érigée à l'est du presbytère, près de l'entrée principale du cimetière. C'est là qu'elles sont encore.

Même si l'école s'est agrandie par le regroupement de toutes les écoles de la paroisse, les Soeurs diminuent en nombre. Cependant, elles tâchent de participer le plus possible à la vie paroissiale, selon leurs talents ou au moins leur bonne volonté. C'est ainsi qu'on trouve Soeur Marie-Paule Chartrand comme directrice de l'école Saint-Joseph, bibliothécaire bénévole de la Bibliothèque publique de Lefavre et membre actif de plusieurs associations. Elle a été choisie "Dame de l'année 1978" par l'Association des Dames Fermières de Lefavre. Soeur Bertille Larocque aide à la liturgie et à la pastorale des vieillards et des malades. Soeur Simonne Sincennes stimule, encourage, aide les uns et les autres selon les occasions ou les circonstances, soit les vieillards, les enfants, ou toute personne. Son accueil est apprécié de tous.

Les religieuses sont reconnaissantes pour l'aide apportée à leur apostolat depuis toujours et pour la fraternelle amitié qu'elles trouvent au milieu d'une population si sympathique.



## Centralisation des écoles

### Centralisation de six écoles de la paroisse de Lefavre

**Rapport d'une réunion  
tenue à Lefavre, le 29 novembre 1960**

Ces jours derniers, 150 contribuables de Lefavre, représentant les commissions scolaires nos 4, 8, 11, 12, 13 et 15 se sont réunis à l'école du village pour former une école d'union.

Le Dr Lorenzo Séguin, président régional de l'Association d'éducation d'Ontario et aussi président régional de l'Association des commissaires d'écoles bilingues d'Ontario, présidait l'assemblée. Après la présentation des visiteurs par le maire Gérard Chartrand, il leur souhaite la bienvenue.

M. Roland Bériault, administrateur de l'ACEBO, invité à renseigner l'assemblée sur les avantages et les désavantages d'une école union, et connaissant son sujet à fond, lui expliqua précisément ce qu'elle voulait savoir. Il répondit à de nombreuses questions à la satisfaction de tous.

Comme le sujet brûlant est toujours, en pareille circonstance, la question de savoir si les taxes scolaires augmenteront ou seront réduites, M. J. Lapensée, inspecteur, fut l'homme tout désigné pour traiter du sujet. Il donna tous les détails et prouva, avec certitude qu'en s'unissant leurs taxes seraient réduites. Le curé Larocque posa plusieurs questions, dans le but de renseigner l'assemblée le plus possible.

M. Hector Yelle, agent de liaison de l'ACFEO, et enfant de la paroisse, a montré que dans le domaine de l'éducation comme dans tous les autres domaines il y eut de grands progrès et leur a demandé de suivre les conseils des experts en éducation, en se groupant en école union, pour le plus grand bien de leurs enfants. L'ACFEO est là pour surveiller les intérêts des Canadiens français, elle n'encouragerait pas de telles unions si elles étaient au détriment des nôtres. Il les encouragea à donner l'exemple à l'est de la province en s'unissant.

Le curé Larocque et le maire Gérard Chartrand remercièrent les visiteurs et encouragèrent leurs contribuables à suivre les conseils donnés.

Le moment de diviser les commissions scolaires en groupes respectifs étant arrivé, chaque section scolaire s'est retirée dans une salle, pour décider si elle devait faire l'union avec les autres. Après une multitude de questions, suivies du vote régulier, les six commissions scolaires décidèrent de s'unir. Ces différentes assemblées terminées, tous les contribuables revinrent dans la salle commune pour apprendre l'heureux résultat.

Les contribuables ont fait preuve d'une grande compréhension et méritent les félicitations les plus sincères. Ils ont créé un précédent, en ce sens que c'est la première fois qu'une paroisse accepte l'union de ses commissions scolaires d'un seul coup. On espère que cet exemple sera suivi par ceux qui sont encore réticents.

Le curé Larocque termina l'assemblée en disant à ses paroissiens que la décision qu'ils venaient de prendre était une victoire pour leurs enfants, ce qui est tout à l'honneur de la paroisse de Lefavre.

### Ecole Saint-Joseph, n° 8, Lefavre

Le 8 novembre 1954, l'école Saint-Joseph ouvre ses portes, école tout-à-fait moderne. M. le Curé Levac bénit les classes en présence d'un groupe de parents et des élèves.

Le 29 avril 1955, Mgr Géliveau procède à la bénédiction solennelle de l'école. Plusieurs invités d'honneur assistent à la cérémonie: le Rév. Père Sauvé, o.m.i., M. L.P. Cécile, député provincial, M. le maire Gérard Chartrand, et M. Larocque, maire d'Alfred.

En septembre 1956, on ajoute les cours de 9e et 10e années. Voici les noms des professeurs de 1954 à 1961:

1954-55: Soeur Adéline (Thérèse Gibeault), directrice  
 1954-55: Sr Paul (Florianne Lalonde)  
 1954-56: Sr Montfort (Liliane Prévost)  
 1954-61: Mme Aline Poulin (née Yelle)  
 1955-56: Sr Omer (Albertine Brazeau), directrice  
 1955-56: Sr Samuel (Berthe Chartrand)  
 1956-61: Sr Marie-Edmond (Eva Perreault), directrice  
 1956-57: Sr Philippe (Marie-Anne Lortie)  
 1956-60: Sr Hélène (Rose Boudreault)  
 1957-58: Sr Paul (Florianne Lalonde)  
 1958-60: Sr Rachel (Rachel Labonté)  
 1960-61: Sr Alfred-Marie (Madeleine Poliquin)  
 1960-61: Mme Hélène Clément (née Gauthier)

Le 29 novembre 1960, les commissions scolaires des écoles nos 4, 8, 11, 12, 13 et 15 acceptent la centralisation de tous les cours à l'école du village, l'école n° 8.

Le 27 mai 1961, M. Noël Couture, entrepreneur en construction de Cornwall, obtient le contrat pour l'agrandissement de l'école du village. On ajoutera quatre salles de classe et une salle de récréation pour accueillir les élèves de la région.

L'école n° 8 de Lefavre comptait donc en 1961 huit salles de classe et une salle de récréation.

Le personnel enseignant se composait de deux religieuses et de six laïques.

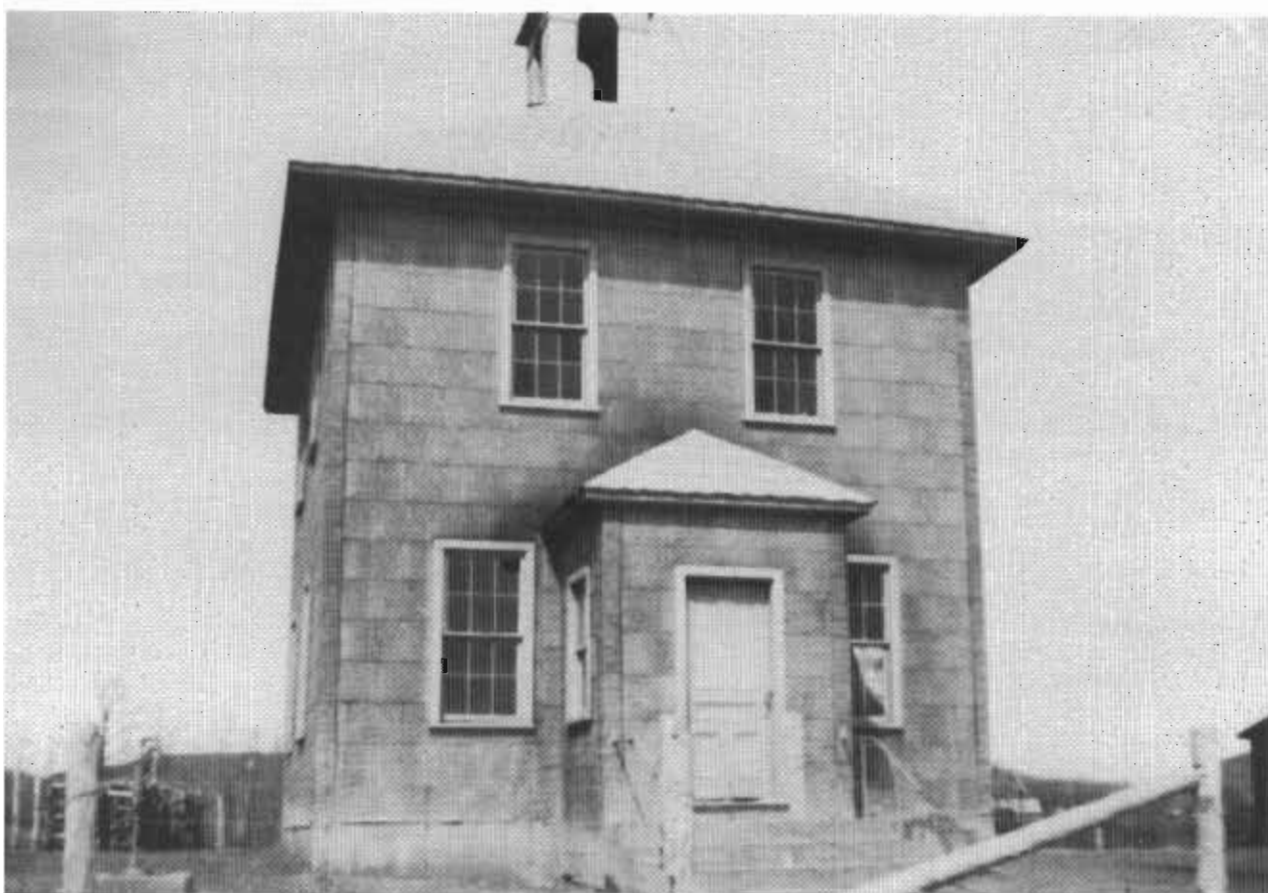

École Saint-Joseph — 1953



École Saint-Joseph actuelle, construite en 1961

En 1961, 97 familles sur 104 assistèrent à une réunion-fondation d'une A.P.I.

La classe de 9e et 10e années est annulée, les élèves se dirigeant vers l'école secondaire de Plantagenet.

En 1967, on ajoute un gymnase à l'école du village.

Voici les noms des professeurs qui ont fait partie du corps enseignant de l'école Saint-Joseph de 1961, année de la centralisation, jusqu'à aujourd'hui:

1961-67: Sr Alfred-Marie (Madeleine Poliquin)

1961-64: Sr Montfort (Liliane Prévost), directrice

1961-64: Mme Odette D'Aoust (née Drouin)



1961-62: Mlle Gisèle Clément  
 1961-64: M. Gaston D'Aoust  
 1961-76: Mme Fernande Gratton (née Sabourin)  
 1961-62: M. Laurent Gour  
 1961-64: Mme Aline Poulin (née Yelle)  
 1962-73: Mme Aline Couture (née Campbell)  
 1962-65: Sr Alain-Marie (Solange Daudelin)  
 1964-70: Sr Alfred (Germaine Ouellette), directrice  
 1964-65: Mme Yolande Bertrand (née Hotte)  
 1964-65: Mme Agathe D'Aoust (née Chartrand)  
 1964-65: Mme Aline Simard (née Lavictoire)  
 1965-67: Mlle Madeleine Blais  
 1965-67: M. Jacques Labrèche  
 1965-68: Sr Suzanne (Suzanne Bédard)  
 1965-67: Sr Jacinthe (Françoise Laporte)  
 1967-68: Mme Lise Laviolette (née St-Denis)  
 1967-68: Sr George (Thérèse Renaud)  
 1967-79: Mme Nicole Sénécal (née St-Onge)  
 1967-70: Mme Aline Poulin (née Yelle)  
 1967-79: Mlle Rolande D'Aoust (mariée à Guy Chartrand en 1969)  
 1968-69: Sr René-de-Marie (Denise Renaud)  
 1968-70: Sr Philippe (Gabrielle Régner)  
 1968-70: Sr Marcelle (Claudette Bastien)  
 1969-77: Mlle Geneviève Legault  
 1970-79: Sr Marie-Paule (Marie-Paule Chartrand), directrice.  
 1970-74: Sr Desneiges (Desneiges Farley)  
 1970-71: Mme Alma Cyr (née Legault)  
 1970-79: Mlle Suzanne Poulin  
 1970-79: M. Jean-Denis Simard  
 1971-75: Mlle Anita Ouellette (mariée en 1974 à M. Honsinger)  
 1975-77: Mme Diane Laviolette (née Gascon)  
 1976-77: Mme Monique Leduc (née Cadieux)  
 1977-79: Mlle Lorraine Landriault  
 1977-79: M. Luc Pilon  
 1977-79: Mlle Geneviève Legault

Actuellement il y a 155 élèves à l'école élémentaire, St-Joseph du village, 63 à l'école secondaire de Plantagenet, et 4 à l'Université d'Ottawa.

Les noms des instituteurs de 1954 à 1961 avant la centralisation des écoles rurales.

#### Ecole n° 11:

1954-57: Mlle Fabienne Drouin  
 1957-60: Mlle Gisèle Clément  
 1960-61: M. Gaston D'Aoust

#### Ecole n° 12:

1954-55: Mlle Gisèle Brisebois  
 1955-56: Mme Romain Pilon (née Hotte)  
 1956-61: Mme Germain Gratton (née Sabourin)

#### Ecole n° 13:

1954-60: Mlle Louise Desjardins  
 1960-61: Mlle Gisèle Clément

#### Ecole n° 15:

1954-55: M. Lucien Clément  
 1955-57: Mlle Claudette Béland  
 1957-59: Mlle Raymonde Malette  
 1959-60: Mlle Huguette Péladeau  
 1960-61: Mme Raymond Parisien (née Souigny)

#### Elèves qui fréquentent actuellement (1978-79) l'école secondaire de Plantagenet

##### Secondaire I:

Gilles Cadieux, Lyne Carrière, Sylvain Carrière, Brigitte DeGrosbois, Louise Lacombe, Mario Ladouceur, Charles Lalonde, Alain Laviolette, Marc Laviolette, Normand Leclair, Mario Poulin, Diane Racine, Jacques Racine, Réjean Racine, Carole Villeneuve, Suzanne Quesnel.

##### Secondaire II:

Claudine Bercier, Marie-Claire Chalifoux, Ginette Charbonneau, Normand Chartrand, Anne Lacombe, Yves Laniel, Germain Malette, Johanne Malette, Yves Malette, François Ménard, Louise Péladeau, Gaëtan Racine, Diane St-Jean, Gregg Hurt.

##### Secondaire III:

Johanne Bercier, Josée Bertrand, Louise Cadieux, Sylvain Campbell, Liette Carrière, Lise Carrière, Lynne Cole, Gabrielle DeGrosbois, Roxanne Desrosiers, Normand Gascon, Serge Gigoux, Bernard Goelher, Jean Kingsbury, Francine Ladouceur, Linda Lalonde, Martin Lalonde, Ann Lamarche, Jacqueline Lamarche, Carole Laniel, Jean Laviolette, Josée Lavoie, Wanda MacDonald, Hélène Ménard, Linda Niebudek, Michelle Rose, Normand Vaillant, Luc Villeneuve, Paul Coulombe.

##### Secondaire IV:

Chantal Brunet, Bernard Leclair, Albert Ménard, Line Morin, Sylvie Boucher, Mario Laniel.

#### Etudiants au Collège Algonquin à Ottawa

Programmation en informatiques II — Serge Gascon.  
 Commerce I — Carole Gigoux.  
 Marketing I — Marc Lavoie.  
 Force policière — Marcel Leclair.  
 Conseillère en déficience mentale I — Lucie Poulin.

#### Etudiants à l'Université d'Ottawa

Sciences politiques III — Aline Chalifoux  
 Communications sociales I — Noëlla Chalifoux  
 Génie civil I — Jacques Gascon  
 Concentration en histoire — Robert Prévost  
 Génie mécanique III — Guy Yelle

## La vie agricole

### Le cultivateur

Aujourd'hui le cultivateur vit avec le revenu venant du lait alors les vaches sont le cœur de la ferme. La majeure raison, pourquoi il a dû se produire tant de changements est que les fermes ne sont plus de 50, 60 ou 80 acres mais bien de 200, 300 et 350 acres et plus. Jadis un troupeau de 15 à 20 vaches appartenait à un gros cultivateur, tandis qu'aujourd'hui un cultivateur moyen peut réussir avec environ 40 à 45 vaches.

On devait traire à la main, mettre le lait dans des canisses et quelquefois on devait faire refroidir au fond d'un puits. On transportait ce lait aux fromageries du rang. Quelques années passées on mettait le lait dans des bidons et on refroidissait celui-ci dans des cuves d'eau et on transportait ce lait à la fromagerie du village. Aujourd'hui il y a beaucoup d'équipements perfectionnés comme: trayeuse et station de déversement ou la pipeline amène le lait directement au refroidisseur automatique. Un camion-citerne ramasse le lait à la ferme même.

Les chevaux ne sont plus à la mode pour les gros travaux car on les a remplacés par des tracteurs avec beaucoup de force motrice et tirant même des quatre roues. Le cultivateur d'aujourd'hui en possède deux et même trois.

Il y a quarante à cinquante années passées, on coupait le foin avec un moulin à foin derrière les chevaux; avec un râteau on mettait le foin en andains pour ensuite le rassembler en veillottes avec de petites fourches à bras. On amassait ce foin en vrac dans un wagon et on l'apportait à la grange. Une vingtaine d'années plus tard on coupait le foin de la même façon mais avec une machine un peu plus large, le râteau de côté existait alors pour faire des andains et on amassait celui-ci avec un chargeur à foin. On déchargeait avec une grande fourche installée dans la batterie. Les machines se modernisaient pour en arriver à celles d'aujourd'hui, tracteurs, râteau acrobate, presse à foin, fourrageuse, faucheuse et conditionneuse etc...

Comme ils ont besoin de beaucoup de soignage pour leurs vaches, beaucoup de cultivateurs ensilent le foin; ce qui prend moins de place dans la grange puisqu'on l'emmagasine dans un silo. Il y a même plusieurs fermes à blé d'inde pour ceux qui s'en servent pour remplacer le foin. Mais même à cela plusieurs cultivateurs soignent encore avec des balles de foin. Ceux qui ont de l'ensilage (foin ou blé d'inde) en ont besoin de beaucoup moins que les autres qui se servent que de foin pressé.

Chaque cultivateur, comme autrefois, a de l'avoine à semer au printemps et à récolter à l'automne. La façon de faire est très distincte puisqu'on moissonnait le grain; ce qui donnait des bottines que l'on rassemblait en quintaux.

Quelques jours plus tard lorsque les fermiers étaient prêts, ils se réunissaient pour battre au moulin. On gardait l'avoine et soufflait la paille en vrac dans la grange. Aujourd'hui c'est plus facile et plus vite car on combine l'avoine directement sur le champ et par la suite il ne reste qu'à presser et entrer la paille dans la grange. Certains cultivateurs ont même une moulange à la ferme; ce qui leur permet de faire leur propre recette de moulée avec la récolte de l'année, afin que les vaches continuent de produire durant la saison hivernale.

Ce n'est plus comme il y a quelques dizaines d'années où le fermier cessait de traire durant l'hiver et était obligé de trouver un revenu en dehors de la ferme comme couper du bois, etc. Lorsqu'il ne trayait que quelques vaches, il écrémait son lait afin de faire son beurre pour l'année qui suivait. Mais de nos jours le cultivateur traite à l'année longue. Disons qu'il n'a pas vraiment de choix avec le système de quotas qui limite le cultivateur sur le nombre de vaches qu'il gardera car il ne peut produire plus que le nombre de livres qui lui est alloué sur son quota. Même à l'hiver la journée est longue, car il y a toujours du travail à faire sur la ferme. Le cultivateur doit étudier chaque vache en particulier pour être sûr qu'elle est rentable à son revenu. Il y a des vaches enregistrées, celles dont on doit tenir un record, ce qui donne de l'ambition à un cultivateur.

Aujourd'hui il y a même des cours qui se donnent pour le cultivateur afin d'améliorer sa ferme pour un bon rendement.

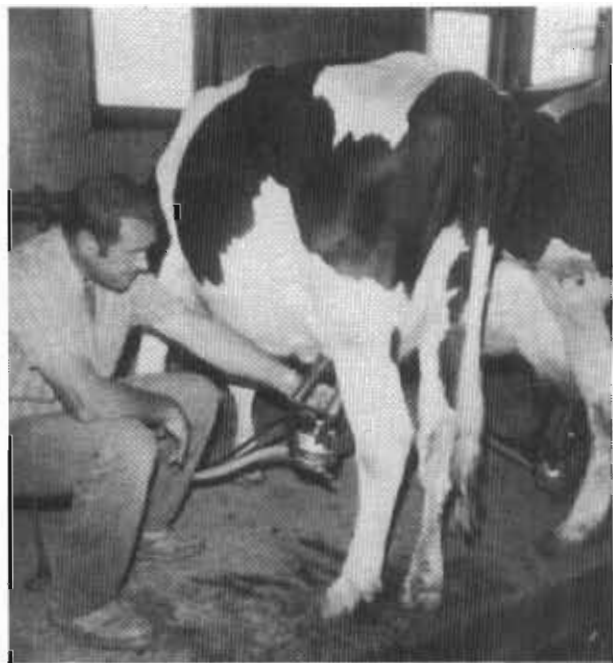



### Statistiques agricoles (en 1979)

Il y a à Lefavre en 1979, 131 fermes réparties comme suit:

36 fermes laitières  
 49 fermes vendues à A.R.D.A  
 8 fermes à boeuf  
 38 fermes non-cultivées.

**Les propriétaires des fermes laitières sont:**

Conrad Laniel  
 Claude Ladouceur  
 David Boucher  
 Conrad H. Lalonde  
 Jean-Guy Carrière  
 Yvon Chartrand  
 Mario Bercier  
 Norman Campbell  
 René Lalonde  
 Maurice Malette  
 Germain Gratton  
 Georges Racine  
 Albert Jean-Louis  
 Pierre Carrière  
 Philippe Gratton  
 Raymond Tierney  
 Oscar Provost  
 Yvon Lalonde  
 Jean Groulx  
 Gilles Ladouceur  
 Réjean Leblanc  
 Roger Clairoux  
 François Charbonneau  
 Jean-Claude Bercier  
 Wilfrid Racine  
 Jacques Lamarche  
 Bernard Chartrand  
 Guy Chartrand  
 Conrad Lalonde  
 Eugène Labrosse  
 Paul St-André  
 Claude Chartrand  
 Aurèle Leclair  
 Roger Bissonnette  
 Angers McDonald  
 Hector Vaillant



### Les propriétaires des fermes à boeuf sont:

Gustave Goehlert  
Armand Desjardins  
Rolland Labrosse  
Patrick Carrière  
Rooney MacLaren  
Lumina Beaudin  
Léon Rose  
Rolland Duval

### La Coopérative laitière de Lefavre

Etablie en 1946 au coût de \$30,000 par un petite groupe de promoteurs, cette belle entreprise, comme tous les mouvements du même genre, a dû lutter énergiquement pendant quelque temps avant de recevoir l'appui qu'elle était en droit d'attendre des intéressés.

La coopérative laitière fut fondée dans le but d'aider les cultivateurs en faisant un bon fromage avec leur lait qu'ils apportaient dans des bidons, fromages qui se vendait un bon prix pour leur donner un revenu rentable. Tout allait bien.

Malheureusement, en 1973, le gouvernement mis en demeure (obligea) la coopérative à faire des réparations et faire l'installation en vrac, ou bien de fermer ses portes. Les directeurs, trouvant que cela aurait occasionné des dépenses trop élevées, décidèrent de fermer la coopérative et d'envoyer le lait ailleurs.

La coopérative laitière cessa de fonctionner en 1973 et la dissolution eut lieu le 22 septembre 1976.

#### Présidents:

1946-1953: — Adélarde Colle  
1953-1956: — John C. Campbell  
1956-1964: — Alphonse Yelle  
1964-1969: — Collin Campbell

1969-1972: — Conrad Colle  
1972-1976: — Jean-Claude Bercier

#### Secrétaires-trésoriers:

1946-1957: — Jean Charbonneau  
1957-1964: — Roger Prigent  
1965-1976: — Jean-Guy Cadieux

#### Directeurs:

1951-53: — Gérard Chartrand  
1951-56: — Wilfrid Cléroux  
1953-55: — Amédée Brisebois  
1953-64: — Alphonse Yelle  
1953-56: — John C. Campbell  
1954-56: — Elzéar Groulx  
1955-56: — Mathias Bourgon  
1956-59: — Léo Lefavre  
1956-59: — Armand Desforges  
1957-60: — Conrad Charbonneau  
1957-58: — Raoul Brisebois  
1958-62: — Jean A. Lamarche  
1959-65: — Almidi Laviolette  
1959-65: — Raymond Lacombe  
1960-69: — Collin Campbell  
1963-66: — Rolland Yelle  
1964-67: — Léo Racine  
1965-68: — Jean-Louis Colle  
1965-68: — Roger Clairoux  
1966-72: — Conrad Colle  
1967-73: — Maurice Malette  
1968-72: — Armand Yelle  
1968-72: — Philias Comtois  
1969-76: — Jean-Claude Bercier  
1972-76: — Noël Leduc  
1972-76: — Wilfrid Racine  
1972-76: — Claude Chartrand  
1973-76: — Rolland Labrosse

Les fromagiers furent: Roland Barrette, Rhéal Cardinal, Jérôme Boisvenue et Alban Lalonde.



La fromagerie

## Les fermes paternelles



Ferme de M. Yvon Chartrand



Ferme de M. Claude Ladouceur



Ferme de M. Georges Racine



Ferme de M. Jacques Lamarche



Ferme de M. Germain Gratton

## Les fermes paternelles

### 1. La ferme de M. Yvon Chartrand

- Propriétaires (de père en fils):
- Joseph Chartrand et Eulalie Deslauriers
- Dominique Chartrand et Léocadie Brisebois
- Alfred Chartrand et Rosa Lefaiivre
- Yvon Chartrand et Thérèse Lajeunesse
- comprend: un troupeau de 60 animaux dont 30 vaches laitières.
- cultive le foin, le grain, et le blé d'inde.
- superficie de 170 acres, 90 Arda.

### 2. La ferme de M. Claude Ladouceur:

- Propriétaires (de père en fils):
- Calixte Ladouceur et Sophrinie Villeneuve
- Hilaire Ladouceur et Marie-Anne Bisson
- Claude Ladouceur et Rita Carrière:
- Leurs enfants: Louise, Marcel et Francine.
- comprend un troupeau de 31 animaux dont 21 vaches laitières.
- cultive le foin et le grain
- superficie de 95 acres cultivées.

### 3. La ferme de M. Jacques Lamarche:

- propriétaires (de père en fils):
- Emmanuel Lamarche et Clothilde Raymond
- Gonzague Lamarche et Marguerite Campbell
- Melchior Lamarche et Alida Clément
- Jacques Lamarche et Diane Taillon
- comprend un troupeau Holstein enregistré de 85 têtes dont 35 vaches laitières. Production laitière: 13,142 livres par vache; 508 livres de gras et 3.8 test.
- cultive le foin, le maïs à ensilage, l'avoine et le mil.
- superficie de 100 acres de terre et loue 210 acres de l'A.R.D.A.

### 4. La ferme de M. Georges Racine:

- Propriétaires (de père en fils):
- Joseph Racine et Léontine Lavoie
- Alfred Racine et Elvina Vinette
- Georges Racine et Denise Lamarche
- comprend un troupeau de 40 vaches laitières, 75 porcs et 100 autres animaux. A une production laitière de 315,000 livres par année.
- cultive le foin et l'avoine.
- superficie de 375 (200 et 175 de l'A.R.D.A.) acres de terre incluant le terrain de l'A.R.D.A.

### 5. La ferme de M. Germain Gratton:

- Propriétaires (de père en fils):
- Charles Gratton
- Joseph Gratton et Exilia Lemay
- Germain Gratton et Fernande Sabourin
- Jean-Pierre Gratton (l'aîné des garçons de Germain Gratton, gère la ferme familiale avec son père).
- comprend une centaine de têtes dont 55 vaches laitières. A une production laitière de 600,000 livres.

- cultive le foin, le blé d'inde et le grain.
- superficie de 210 acres de terre.

## Club 4-H de Lefaiivre

Honneur dans les actes, Habileté dans le travail, Honnêteté dans les moyens, Humanité dans la conduite, telle est la devise 4-H. Le symbole 4-H vient des premières lettres des mots "Honneur", "Habileté", "Honnêteté" et "Humanité". Ce club est pour les garçons et filles des régions rurales et âgés de 12 à 19 ans.

Les buts principaux sont de se faire des amis, de participer à des activités, d'acquérir la confiance en soi-même ainsi que l'habileté en participant. Il aide aussi à découvrir de nouveaux talents avec l'aide d'un moniteur adulte. Celui-ci fait travailler les membres sur des sujets choisis par eux-mêmes.

Le projet le plus populaire est certes celui qui demande au membre de s'occuper d'un animal laitier. Il doit le choisir lui-même, surveiller son alimentation et lui donner tous les soins nécessaires. Il y a aussi des projets sur la culture du maïs et du foin, et sur l'identification des mauvaises herbes.

Le premier club 4-H, fondé en 1950 par M. Félix Millette, agronome, comprenait toute la municipalité d'Alfred. En 1951, avec l'arrivée de M. Laurent Farmer comme agronome de notre comté, les clubs prirent de l'expansion et Lefaiivre eut alors son propre club. Aujourd'hui les jeunes étant trop peu nombreux en milieu rural, les clubs furent groupés par régions. Le club porte aujourd'hui le nom d'Alfred-Lefaiivre et compte dix-sept membres. Les moniteurs qui se sont dévoués auprès des jeunes sont: MM. Conrad Charbonneau, Ernest Malette, Roger Prégent, Conrad Labrèche, Maurice Malette et Jean-Claude Bercier.

L'exécutif du Club pour cette année se compose de M. Claude St-André, président, M. Yves Malette, vice-président, Mlle Martine Bercier, secrétaire et M. Germain Malette, journaliste.

## Le Cercle des Fermières

Le Cercle des Fermières a été fondé à Lefaiivre le 11 mai 1941 par l'aumônier diocésain, M. l'abbé Ernest Préseault, et par Mme Hector Langevin, présidente régionale. Le cercle débuta avec 119 membres et le premier comité se composa de: Mme Arthur Bricault, présidente, Mme J. Delphis Préseault, vice-présidente, Mme Joseph Ippersiel, secrétaire-trésorière, Mmes Adélarde Colle, Armand Yelle, Duncan Campbell, directrices, et l'aumônier, M. le Curé Emile Levac. A ses débuts, les Fermières avaient pour nom: "L'Union Catholique des Fermières de l'Ontario" et depuis environ une dizaine d'années, le nom a été changé pour "L'Association des Fermières de l'Ontario". On compte maintenant une quarantaine de membres. Plusieurs sont restées fidèles, un bon nombre ont été décorées pour leurs 25 et 35 années dans le cercle. Une rencontre a lieu une fois par mois dans le but d'apprendre l'artisanat. Ensemble, on apprend beaucoup les unes des autres: des recettes, des trucs, et même des cours sont donnés. Cette association aide beaucoup les organisations paroissiales. Des élections ont lieu à chaque deux ans.





Une activité du Club 4 H de Lefavre



Les membres de l'Association des Fermières de l'Ontario  
Unité régionale de Lefavre



## CHAPITRE IX

### La vie municipale

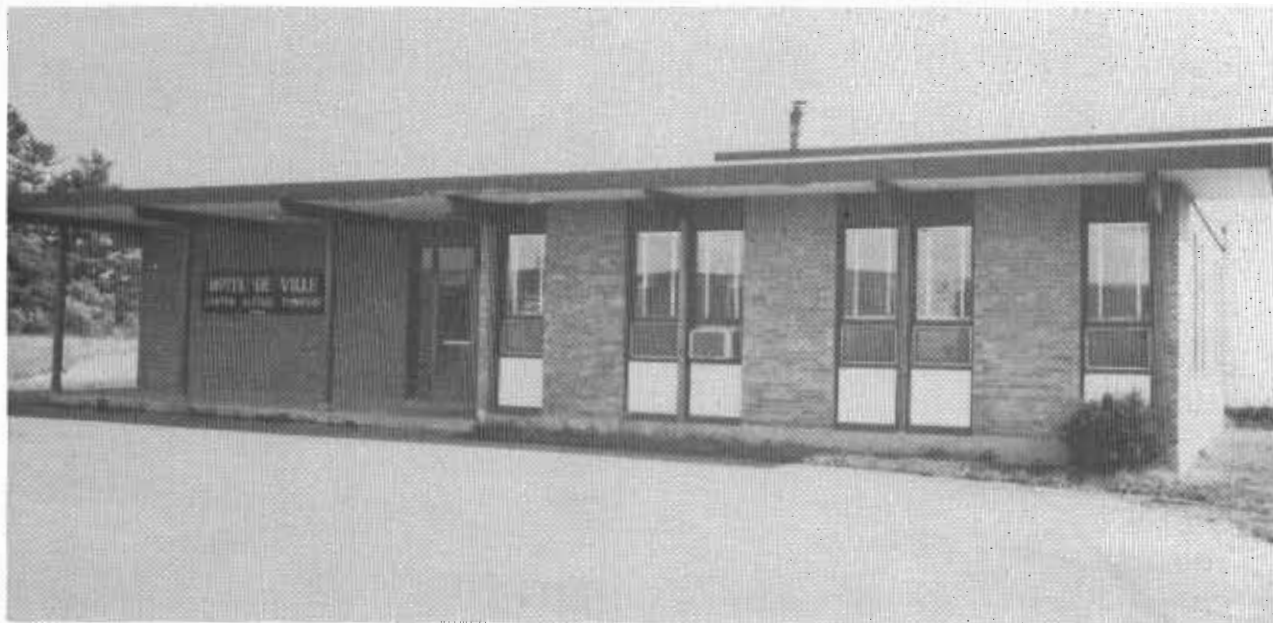

Hôtel de ville



Les membres du Conseil

Première rangée: Jean-Claude Trottier, conseiller; Roch Gratton, préfet; Yves Lacombe, sous-préfet — Deuxième rangée: Yvon Cadieux, secrétaire-trésorier; Claude Chartrand, conseiller; Jean-Claude Bercier, conseiller; Conrad Colle, surintendant.

## Réalisations des dernières années

Il est impossible de faire un historique complet de toutes les entreprises de la Municipalité depuis 1954. Mais voyons plutôt quelques réalisations depuis les 25 dernières années.

1956 — Construction d'un système d'aqueduc au coût de \$13,000.00

1966 — Construction de l'Hôtel de Ville et du Garage au coût de \$72,134.00.

1968 — Achat d'un camion usagé à incendie au coût de \$1,850.00 et l'organisation d'une brigade de pompiers volontaires.

1969 — Achat d'une niveleuse avec équipement à neige au coût de \$21,370.00.

1970 — Achat d'un terrain pour Parc Municipal sur le lot 20, concession 1, au coût de \$3,600.00.

1973 — Achat d'un Rétro-Excavateur Chargeur au coût de \$25,680.00.

1974 — Achat d'un camion 5 tonnes avec équipement à neige \$30,661.00.

1975 — Achat d'un camion à incendie \$35,461.00.

1977 — Construction d'un Centre communautaire au parc municipal au coût de \$61,644.00.

Une réalisation, sinon la plus grande réalisation du Conseil municipal, a été l'amélioration de ses routes.

Le Canton possède 29 milles de chemin de comté, 72 milles de chemin de Canton (dont 1/3 sont pavés) et 6 milles de route provinciale.

Presque tous ces chemins ont été élargis et reconstruits depuis les 25 dernières années. Les résidents du Canton d'Alfred se plaisent à dire qu'ils ont le meilleur sinon un des meilleurs systèmes de route dans le Comté de Prescott-Russell.

Le Canton d'Alfred avait en 1978 une population de 1934 et une superficie de 43,942 acres.

Les estimés budgétaires pour l'année 1978 prévoient des revenus de taxation de \$342,319.00 répartis comme suit:

Conseil du comté	\$55,794.00
Conseil des Ecoles Catholiques	55,679.00
Prescott-Russell	
Conseil éducation Prescott-Russell niveau Secondaire	92,327.00
Conseil éducation Prescott-Russell niveau Élémentaire	10,412.00
Municipalité du Canton	128,107.00

## Maires du Canton d'Alfred depuis 1949

Ubaldo Leduc	1949-1955
Gérard Chartrand	1956-novembre 1967
Sylvio Brunet	novembre 1967-décembre 1967
André Lalonde	1968-1976
Roch Gratton	1976-1978

## Maires Adjoints

Claude Wolfe	1973-1974
André Leclair	1975-1976
Yves Lacombe	1977-1978

## Greffiers du Canton

M. A. Cousineau	1952-1956
Frédéric Martineau	1957-1965
Yvon Cadieux	1965-1978

## Conseillers

1952-1955

Adélarde Colle  
Edmond Boileau  
Télesphore Leclair  
Almédi Laviolette

1956-1957

Roger Prigent  
Adélarde Colle  
Almédi Laviolette  
Léo Cadieux

1958-1959

Roger Prigent  
Honoré Lalonde  
Louis Souigny  
Almédi Laviolette

1960-1961

Roger Prigent  
Honoré Lalonde  
André Lalonde  
Louis Souigny

1962-1963

André Lalonde  
Roger Prigent  
Honoré Lalonde  
Rolland Arcand

1964-1965

André Lalonde  
Roger Prigent  
Honoré Lalonde  
Rolland Arcand

1966-1967

Roch Gratton  
Ronald Brisebois  
Sylvio Brunet  
André Lalonde

1968-1969

Gérard Chartrand  
Léo Racine  
Roch Gratton  
Ronald Brisebois

1970-1971-1972

Gérard Chartrand  
Léo Racine  
Vincent Leclair  
Claude Wolfe

1973-1974

Léo Racine  
Gérard Chartrand  
Claude Chartrand

1975-1976

Claude Chartrand  
Jean-Claude Trottier  
Conrad M. Lalonde

1977-1978

Claude Chartrand  
Jean-Claude Trottier  
Conrad M. Lalonde

## Suriendants des chemins depuis 1957

Ernest Malette	1957-1972
Conrad Colle	1972-1978

## Construction de l'Hôtel de ville

Le 24 juillet 1965, le Conseil du temps, composé de Gérard Chartrand préfet et des conseillers Roger Prément, André Lalonde, Honoré Lalonde et Roland Arcand, adoptait un arrêté en conseil N° 883, autorisant la construction de l'Hôtel de ville et du garage municipal sur le lot 19, concession 1. Le projet consistait en la construction d'un garage d'une grandeur de 42' X 48' et d'un hôtel de Ville de 61' X 37' plus une aile de 20' X 27'. Le coût du projet était estimé à \$70,000.00. La construction devait être financée de la façon suivante: \$46,042.00 par l'émission d'obligations, \$20,124.00 subvention du Ministère des Transports et des Communications de l'Ontario et une autre subvention de \$3,834.00 du Gouvernement fédéral.

Étant donné la controverse que soulevait cette construction et étant donné l'emprunt autorisé par le Conseil, une audience publique de la commission des affaires municipales eut lieu au mois de novembre 1965.

Suite à l'élection, au mois de décembre 1965, le nouveau Conseil, formé de Gérard Chartrand, préfet, des conseillers André Lalonde, Sylvio Brunet, Roch Gratton et Ronald Brisebois, adoptait un arrêté en conseil N° 874 autorisant la construction mais avec la modification suivante: la part qui devait être financée par l'émission d'obligations devait maintenant être payée à même les revenus de la municipalité des années 1966 et 1967.

L'architecte du projet était Marc Angers et la firme d'ingénieurs-Conseils Ghislain E. Séguin & Associés. La construction se termina au mois de septembre 1966 telle que prévue.

## Population et statistiques vitales de 1880 à 1978

En 1881, il y avait 203 familles dont 125 familles de cultivateurs et 78 familles au village. En 1953, il n'y a plus que 183 familles dont 134 familles de cultivateurs et 49 au village. Le nombre de familles villageoises a donc diminué de 29 mais, par contre, le nombre de familles rurales a augmenté de 29.

Voici maintenant un tableau du recensement de la paroisse:

Année	Population	Familles	Baptêmes	Mariages	Sépultures
1880	1135	227	32	5	10
1885	1355	214	79	5	17
1890	1278	225	64	11	28
1895	1227	216	58	12	17
1900	1319	233	59	16	18
1905	1246	229	56	11	23
1910	1335	216	64	10	29
1915	1275	203	48	8	25

Année	Population	Familles	Baptêmes	Mariages	Sépultures
1920	1271	199	48	14	28
1925	1074	193	30	19	18
1929	1061	200	37	5	11
1935	1012	192	34	8	33
1940	1068	193	36	11	17
1945	1004	182	27	12	7
1950	924	168	26	11	17
1955	897	170	26	7	8
1960	880	186	24	7	6
1965	886	194	20	6	10
1970	852	202	7	7	8
1975	852	222	8	5	13
1976	857	237	6	6	14
1977	886	254	14	4	11
1978	881	253	6	5	9

## Le recensement des paroissiens de Saint-Thomas de Lefavre — 1979

Nous donnons ci-dessous la liste complète des paroissiens de Saint-Thomas de Lefavre en cette année centenaire. Le nombre qui suit le nom de chaque personne indique son âge. Chaque paragraphe est le recensement complet d'une famille. Au début, on trouve le nom du chef de famille, en caractères gras, suivi du nom de son épouse. Si le mari est décédé, c'est le nom de la veuve qui figure au début du paragraphe. Viennent ensuite les enfants qui sont à la maison, par ordre d'âge. On a inscrit ensuite, quand il y avait lieu de le faire, les noms des autres personnes résidant avec la famille: grands-parents, frère ou sœur du mari ou de la femme, neveu ou nièce, enfant adoptif, pensionnaire.

Les noms des enfants ne résidant pas à la maison sont ensuite énumérés, par ordre d'âge, dans un second paragraphe.

Les lettres suivantes ont été utilisées afin d'abrégier le texte: "m" signifie "marié(e) à"; "d." - "décédé(e)"; "v." - "veuf"; "vve" - "veuve"; "f." - "frère de"; "s." - "sœur de"; "n." - neveu ou nièce de".

**Audet, Fernand**, 56; Rolande Perrier, 57

Lise, 30, m. Ronald Lucenko, Edmonton; Linda, 26, m. Pierre Laporte, Montréal.

**Beaudin, Adélar** (d.) 78; Lumina Levert (vve), 75. —Gérald, 43.

Philippe, 38, m. Ginette Lanthier, St-Joseph-du-Lac.

- Beaudry, André**, 35; Annette Boucher, 31. — Patrick, 9; Josée, 5.
- Bédard, Louis**, (d.) 76; Marie-Louise Clairoux, 79. — Pierre, 38.  
Aline, 57, m. René Cadieux, (d.), Lefavre; Yvonne, 55, m. Lucien Prigent, Masson; Thérèse, 49, m. Lionel Morin, Lefavre; Germaine, 44, m. André Poirier, Masson.
- Bercier Jean-Claude**, 41; Hélène Lalonde, 42. — Johanne, 17; Claudine, 15; Martine, 14; Isabelle, 10.
- Bercier, Jean-Pierre**, 31 Rachele Carrière, 29. — Charles, 5; Nadine, 4; Yvan, 1.
- Bercier, Mario**, 34; Paulette Yelle, 32. Mélanie, 5; Yannick, 3.
- Bertrand Armand (v.)**, 72; Marie-Ange Yelle (d.), 73.  
Jean-Paul, 50, m. Jeanne d'Arc St-Jean, L'Original; Pauline, 48, m. Robert Charbonneau, Pointe-Gatineau; Jacqueline, 47, m. Maurice Charlebois, Agincourt; Jeannette, 45, m. Robert Bertrand, L'Original; Denis, 43, m. Yolande Hotte, Lefavre; Germain, 40, m. Monique Lachance, Chelsea.
- Bertrand, Denis**, 43; Yolande Hotte, 42. — Josée, 17; Daniel, 14; Martine, 11; Jean-François, 10.
- Bigelow, Robert**, 42; Julie Bélair, 36. — Brian, 15; Sandra, 13; Lynn, 12.
- Bisson, Marcel**, 62; Alice Leblanc, 61. — Céline, 18.  
Normand, 38, m. Nicole Prévost, Montréal; Richard, 35, m. Louise Séguin, Montréal; Yolande, 30, m. André Moreau, Hull.
- Bissonnette, Germain**, 30; Manon Lessard, 28. — Carl, 2; Amélie, 19 jours.
- Bissonnette, Jean-Marie (v.)**, 78.  
Richard, 48 m. Liane ....., 50, Montréal, Yolande, (vve), ....., Montréal.
- Bissonnette, Roger**, 40; Monique Gagné, née Bourgon, 35. — Alain, 12; Martin, 6.
- Blais Viateur**, 39; Monique Roy, 34. — Luc, 6.
- Blouin, Gustave**, 67; Yvette Cadieux, 69.  
Marc, 38, Ottawa; Marie-France, 30, m. Manuel Arismendi, Ottawa.
- Bonneau, Yvan**, 26; Diane Arcand, 27. — Patricia, 3; Sylvain, 1.
- Boucher, David**, 56; Simone Laniel, 50. — Richard 20; Yves, 14.  
Annette, 31, m. André Beaudry, Lefavre; Monique, 29, m. Luc Major, Lefavre; Cécile, 25, m. Paul Campbell, Lefavre.
- Boucher, Denis**, 25; Carole Parisien, 21.
- Boucher, Jean-Guy**, 37; Rachel Myre, 34. — Patrick, 8; Judith, 6.
- Boucher, Lucien**, 75; Aurore Desrosiers, 71.  
Lorraine, 52, m. Rhéal Leclair, Lefavre; Maurice, 51, m. Déméria Daoust, Lefavre; Georgette, 40, m. Jean-Paul Lamarche, L'Original.
- Boucher, Maurice**, 51; Déméria Daoust, 46. — Denise, 22; Louis, 21; Linda, 19. — Léon Devost, 48.  
Lise, 26, m. Ronald Lavoie, Lefavre; Denis, 25, m. Carole Parisien, Lefavre.
- Boucher, Noël**, 36; Denise Charbonneau, 31.
- Boucher, Réjean**, 24; Christianne Racicot, 20. — Francis, 1.
- Boucher, Simon**, 50; Georgette Comtois, 43. — Sylvie, 18; Nathalie, 8.  
Diane, 26, m. Denis Lafleur, Fasset; Nicole, 25, m. Pierre Desrosiers, Ste-Thérèse; Monique, 23, m. Michel Giroux, Hull.
- Bourgon, Mathias**, 69; Desneiges Carrière, 71.  
Yvon, 43, m. Marthe Fauteux, Ile-Perrot; Carmen, 42, m. Marcel Bourdon, Alfred; Paul, 36, m. Thérèse St-Jean, East Templeton; Hélène, 32, m. Euclide Matte, Alfred.
- Brennan, Florence**. — Margaret Brennan, S. - Arthur Campbell, beau-frère de Miles Brennan.
- Bricot, Yvonne (vve)**, née Chartrand, 64.  
Claudette, 40, m. Derek Thomas, Cornwall; Claude, 31, m. Evelyne Boyd, Halifax.
- Brisebois, Adéa**, 74.
- Brisebois, Amédée**, (d.); Evéline Yelle (vve), 67.  
Jacques (v.), 43, Chomedey; Gérard, 40, m. Denise Campbell, Chomedey; Denis, 39, m. Viviane Lavoie, Ville Lasalle; Pierre, 37, m. Solange Patry, Ste-Thérèse; Yolande, 35, m. Marcel Laviolette, Fournier.
- Brisebois, Jacques**, 33; Catherine Kennedy, 26é.
- Brunet, Fernand**, 39. — Richard, 21; Chantal, 18; Sylvain, 14.
- Cadieux, Aline (vve)**, née Bédard, 57.  
Marianne, 35, m. Adéard Boisvert, Chateauguay; Pierrette, 33, m. Jacques Villeneuve, Lefavre; Nicole, 32, m. Gilles Villeneuve, Jacques Cartier.
- Cadieux, Donat**, 72; Dora Yelle, 72. — Cécile Cadieux, 69, s. de M. Cadieux.  
Jean-Guy, 45, m. Pierrette Lamarche, Lefavre; Roger, 44, m. Gisèle Clément, Orléans; Monique, 38, m. Maurice Villeneuve, Orléans.
- Cadieux, Jean-Guy**, 45; Pierrette Lamarche, 46. — Louise, 17; Gilles, 15.  
Michel, 23, m. Martine Leduc, Vanier; Brigitte, 21, Ottawa.

- Cadioux, Yvon**, 38; Louise Labelle, 37. — Michel (d.); Norman, 8; Sophie, 3. — Rose Cadioux, 9. n. de M. Cadioux.
- Campbell, Blanche (vve)**, née Charlebois, 55. — Neil, 25. Gisèle, 31, Brockville; Louise, 28, m. Ronald Groulx, Plantagenet; Monique, 26, m. Larry Lecuyer, Lefavre; Raymond, 23, m. Sylvie Roy, Hawkesbury.
- Campbell, Berthe (vve)**, née Ladouceur, 70. — Rolland Ladouceur, 66, f.; Jeannette Tremblay (vve) née Ladouceur, 62, s.
- Campbell, Colin**, 69; Paulette Denis, 54. — Sylvain, 18. Denis, 36, m. Francine Lamarche, Lefavre; Lucie, 34, m. Réjean St-Onge, Verdun; Pierre, 30, m. Joanne Lamarche, Lefavre; Paul, 29, m. Cécile Boucher, Lefavre; Hélène, 28, m. Norman Ouellette, Lefavre; Norman, 25, Lefavre; Jocelyne, 22, Orléans.
- Campbell, Denis**, 36; Francine Lamarche, 31. — Nathalie, 9; Sylvie, 8.
- Campbell, Donald**, 67; Laurence Charlebois, 50. Lise, 22, Lachine.
- Campbell, Duncan Roch**, 57.
- Campbell, Hubert**, 61; Irmintraud Wetzel, 49.
- Campbell, Norman Charles**, 25. Campbell, Paul, 29; Cécile Boucher, 25. — Paul Jr., 4; Cindy, 1.
- Campbell, Pierre**, 30; Joanne Lamarche, 23. — Brain, 1.
- Campbell, Robert**, 57; Irène Bissonnette, 56. Yolande, 33, religieuse à Haïti; Francine, 27, m. Denis Chartrand, Luskville.
- Campbell, Willy**, 52; Yvette Laviolette, 45. — Marcel, 19; Marc, 14. Michel, 23, m. Hélène Pageau, L'Original.
- Carrière, Emile**, 80; Lumina Lalonde, 79. Irène, 60, m. Roméo Lafleur, Fassett; Ferdinand, 58, m. Eugénie Chalifoux, Lefavre; Rhéa, 56, m. Léo Yelle, Lefavre; Joseph, 54, m. Colette Charbonneau, Alfred; Lucien, 52, m. Colombe Boucher, Lefavre; Raymond, 49, m. Albertine Lamarche, Montréal; Lucille, 47, m. Raymond Boucher, Papineauville; Aline, 45, m. Gérard Malette, Lefavre; Jean-Guy, 43, m. Jeannine Lapierre, Lefavre; Louise, 38, m. Yvon Desrosiers, Lefavre; Jeannot, 36, m. Nicole Bisson, Alfred; Jacques, 36, m. Lucie Ouellette, Laval.
- Carrière, Ferdinand**, 58; Eugénie Chalifoux, 57. — Yvan, 27; Liette, 16. Claude, 33, m. Lisette Léger, Alfred; Pierre, 31, m. Huguette Lefavre, Lefavre; Pierrette, 29, m. Roland Lalonde, Lefavre; Fernand, 25, m. Sergine Ladurantaye, L'Original.
- Carrière, Henri (v.)**, 75; Auxilia Beaudin (d.).
- Carrière, Jean-Guy**, 43; Jeannine Lapierre, 45. — Luc, 19; Lise, 17.
- Carrière, Lucien**, 52; Colombe Boucher, 44. — Denis, 28; Sylvain, 16; Lyne, 15. Michel, 27, m. Francine Laviolette, Lefavre; Francine, 25, m. Gilles Charbonneau, Hawkesbury; Danielle, 22, m. André Laviolette, Hawkesbury.
- Carrière, Michel**, 27; Francine Laviolette, 24. — Julien, 14 jours.
- Carrière, Pierre**, 31; Huguette Lefavre, 35. — Gilbert, 11; Chantal, 10; Johanne, 8; Nathalie, 6.
- Carrière, Raymond**, 50; Albertine Lamarche, 48. — Céline, 20; Micheline, 23; Sylvie, 17.
- Chalifoux, Lucien**, 61; Yvette Chartrand, 53. — Georgette, 31; Aline, 24; Ginette, 23; Noëlla, 17; Marie-Claire, 15. Gaetan, 34, m. Solange Quann, Hawkesbury; Yolande, 33, m. Guy Chevrier, L'Original.
- Chamaillard, André**, 34; Thérèse Lalonde, 34. — Lyne, 11; Marc, 9.
- Charbonneau, Arthur**, 73; Lucienne Frappier, 74. — Son père, Emery Frappier, 102 (d.). Aline, 49, Québec; Gisèle, 48, m. Maurice Gratton, Orléans; Monique, 41, m. Ronald Louiseize, Rockland; Hélène, 38, m. Paul Perreault, La Tuque; André, 37, m. Noéma Huard, Ville de Laval; Danielle, 31, m. Claude Léger, Chateaugay.
- Charbonneau, Conrad**, 61; Lina Séguin, 61. Lisette, 35, m. Gaston Laviolette, Lefavre; Denise, 31, m. Noël Boucher, Lefavre; Daniel, 27, m. Claudette Carrière, Alfred.
- Charbonneau, Fernand**, Simone Gour, 53. — Gaetan, 26; Yvon, 23; Ginette, 16. Gilles, 30, m. Ginette Bercier, Alfred; Lise, 29, m. Clermont Bercier, L'Original; Diane, 25, m. Gilles Gratton, Hawkesbury.
- Charbonneau, François**, 34; Marthe Blais, 31. — Guy, 7.
- Charbonneau, Gaston**, 41.
- Charbonneau, Osear**, 76; Exilia Poulin, 75. Géraldine, 55, m. Bernard Gigoux, St-Hubert; Wilbrod, 53, m. Géraldine Hébert, Lachine; Réjean, 51, m. Huguette Bourdon, Brossard; Jean-Louis, 49, m. Elise Bigras, Lachine; Angéline, 46, m. Gérard Laviolette, Alfred; Raymond, 42, m. Micheline Paul, Côte Ste-Catherine.
- Chartrand, Alfred (d.)**, 79; Rosa Lefavre, 77. Yvon, 55, m. Thérèse Lajeunesse, Lefavre; Yvette, 54, m. Lucien Chalifoux, Lefavre; Jeannette, 51, m. Gérard Lajeunesse, Alfred; Thérèse, 50, m. Ubald Villeneuve, Alfred; Lucille, 48, m. Roland Champagne, Ste-Thérèse; Fernande, 46, m. Raymond Alarie, Ste-Thérèse.



Vue à vol d'oiseau du village de Lefavre

**Chartrand, André**, 36; Diane Groulx, 31.

**Chartrand, Aurèle**, 71; Rosa Lefavre, 62.

Enfants de M. Chartrand: Florence, 47, m. M. Sibly, Montréal; Marie-Marthe, 46, m. Fernand Rochon, Ville Laval; Raymond, 43, m. Georgette Lortie, Longueuil; Jacqueline, 41, m. Jean-Noël Laviolette, Swift Current.

**Chartrand, Bernard**, 30; Collette Piché, 26. — Yves, 4; Martine, 2.

**Chartrand, Claude**, 46; Dolorès Gour, 45. — Joanne, 21; Jacques, 19.  
Carole, 23, m. Serge Leduc, Alfred.

**Chartrand, Denis**, 36; Lisette Carrière, 35. — Charles, 12; Julien, 8; Lily, 5.

**Chartrand, Gérard**, 57; Georgette Colle, 53.

Guy, 34, m. Rollande D'Aoust, Lefavre; Denis, 32, m. Marcelle Laframboise, Rockland; Jacques, 30, Lachine; Richard, 28, m. Dominique Perrot, Ottawa.

**Chartrand, Guy**, 34; Rollande D'Aoust, 30.

**Chartrand, Guy**, 35; Louise Tourangeau, 28. — Francis, 6; Pascal, 4.

**Chartrand, Henri**, 35; Sergine Bercier, 31. — Sylvie, 10.

**Chartrand, Marcel**, 29; Gisèle Legault, 27.

**Chartrand, Maurice**, 39; Chantal Myre, 37. — Martin, 11; François, 7.

**Chartrand, Michel**, 28; Sylvie Séguin, 24. — Mélanie, 4; Stéphanie, 2.

**Chartrand, Philippe**, 67; Blanche Gigoux, 66.

Gérard, 41, m. Raymonde Charlebois, Fassett; Maurice, 39, m. Chantal Myre, Lefavre; Denis, 37, m. Lisette Carrière, Lefavre; Guy, 35, m. Louise Tourangeau, Lefavre; Nicole, 32, m. Réjean Tourangeau, St-Eustache; Marcel, 29, m. Gisèle Legault, Lefavre.

**Chartrand, Raoul**, 65; Olivine Filion, 69.

**Chartrand, Rhéal**, 61; Jeanne Sauvé, 62.

André, 36, m. Diane Groulx, Lefavre; Roger, 35, m. Diane Lessard, Vaudreuil; Odette, 33, m. Pierre St-Onge, Buckingham; Diane, 29, m. Pierre Chevalier, St-Lazare; Sylvie, 27, m. Jean Robillard, St-Lazare.

**Chartrand, Richard**, 30; Diane Giroux, 30. — Daniel, 5; Nathalie, 3.

- Chartrand, Roger**, 24; Sylvie Drouin, 21, — Dominic, 2.
- Chartrand, Simon**, 57; Marie-Blanche Senvock, 54. — Richard, 28; Normand, 16. Michel, 29, m. Sylvie Séguin, Lefavre; Francine, 25, m. Denis Picard, Plantagenet.
- Chartrand, Yvon**, 55; Thérèse Lajeunesse, 59. Suzanne, 31, m. Garry Mackenzie, Allemagne; Richard, 30, m. Diane Giroux, Lefavre; Louise, 26, Ottawa; Roger, 24, m. Sylvie Drouin, Lefavre.
- Chevrier, Nazaire**, 84; Aurore Charbonneau, 80.
- Clairoux, Roger**, 44; Hélène Lalonde, 43. — Daniel, 18; Sylvie, 11. Diane, 22, m. Pierre St-Jean, Ottawa.
- Clément, Claude**, 54.
- Clément, Zoël**, 78; Clémence D'Aoust, née Brunet, 77. Enfant de M. Clément: Soeur Marie-Paule, 48, Ottawa; Jeannette, 53, m. Gérard Parisien, Hawkesbury.
- Cléroux, Omer**, 73. Lucien, 43, m. Jeannine Chrétien, Vaudreuil; Raoul, 41, m. Huguette Beaudoin, Laval; Odette, 39, m. Jean-Claude Mainville, Vanier; Monique, 38; Marie-Berthe, 37, m. Lorenzo Raymond; Marguerite, 35; Nicole, 28; Guy, 27; Serge, 25; Gérard, 24; Daniel, 22.
- Cléroux, Wilfrid**, 77; Dorina Clément, née Vinette, 79. Enfants de M. Cléroux: Roger, 44, m. Hélène Lalonde, Lefavre; Laurette, 50, m. Roger Prigent, Ottawa. Enfants de Mme Dorina Clément: Dorina Clément, 55, m. Alice Ménard, Plantagenet; Claude Clément, 54, Lefavre; Alida Clément, 52, m. Melchior Lamarche, Lefavre; Rita Clément, 50, m. Fernand Prigent, Alfred; Lucien Clément, 48, m. Gisèle Brisebois, Orléans; Yvette Clément, 45, m. Clément Parisien, Cèdre; Gisèle Clément, 39, m. Roger Cadieux, Orléans.
- Colle, Adélarde**, 83; Lucienne Sauvé, 77. Fernand, 56, m. Thérèse Leblanc, Ste-Martine; Lucille, 48, m. Maurice Poulin, Lefavre; Gilberte, 47, m. Armand Laviolette, Lefavre; Jean-Louis, 43, m. Mariette Brunet, Papineauville.
- Colle, Conrad**, 51; Rita Poulin, 50. — Claude (d.), 20; Lyne, 17. Gaston, 30, m. Diane Gagnon, Wendover; Michel, 25, m. Suzanne Groulx, Lefavre; Louise, 23, m. Henri Laviolette, Lefavre.
- Colle, Eldège**, 80; Alice Poulin, 79. Georgette, 54, m. Gérard Chartrand, Lefavre; Conrad, 52, m. Rita Poulin, Lefavre; Marie-Claire, 49, m. Lionel Villeneuve, Alfred; Rolland, 46, m. Rita Bourbonnais, Alfred.
- Colle, Michel**, 25; Suzanne Groulx, 20.
- Comtois, Gilles**, 49; Georgette Chartrand, 43. — Sergine Laviolette, 19.
- Comtois, Phyllis**, 72, Deline Lalonde, 78, — Claude, 46; Roger, 42; Léo, 34. Gilles, 49, m. Georgette Chartrand, Lefavre; Ghislaine, 47, m. Joseph Laviolette, Lefavre; Georgette, 43, m. Simon Boucher, Lefavre; Frère Clarence, 41, Ste-Anne-de-Beaupré; Murielle, 38, m. Paul Blais, L'Original; Mignonne, 36, m. Marcel Lacombe, L'Original.
- Cousineau, André**, 29; Claire Charlebois, 27. — Sophie, 4; Michel-André, 4 mois.
- Couture, Edmond**, 59; Aline Campbell, 61. — Jacques, 22. René, 25, m. Suzanne Prigent, Lefavre.
- Couture, Lucien**, 43; Pauline Quintal, 50.
- Couture, René**, 25; Suzanne Prigent, 26.
- de Grosbois, Denis**, 22; Carole Bissonnette, 20.
- de Grosbois, Jacques**, 49; Denise Thétrault, 48, — Gérald, 21; Cécile, 19; Gabrielle, 17; Brigitte, 15; Hélène, 7. Denis, 22, m. Carole Bissonnette, Lefavre.
- Demers, Emile**, 47; Lawrence Woodbury, 49. — Jean-Guy, 25; Line, 13. Georges, 25, m. Gaby Leblanc, St-Romuald; Denise, 23, m. Richard Lapensé, Pointe-au-Chêne; Louise, 20, Hawkesbury.
- Demers, Maxime**, 37; Thérèse Lanthier, 34. — Lucie, 14; Guy, 13; Lise, 9; Rollande, 6.
- Denis, Etienne**, 35; Pauline Labelle, 32. — Stéphan, 7; Christine, 6, Eric, 3.
- Derepentigny, Armand**, (d.), 66; Delisca Kingsbury, 68.
- Deschamps, Rhéal**, 40; Nicole Lamarche, 35. — Guy, 10; Patrick, 8.
- Desroslers, Yvon**, 43; Louise Carrière, 38. — Yves, 19; Roxane, 17; Guy, 15.
- Dubois, Gérald**, Françoise Denis, 38. — Luc, 9; Roch, 7; Angèle, 5.
- Dupont, Rhéal**, 47; Bernadette Perrier, 44. — Gilles, 22; Christine, 15. Lise, 21, Gatineau.
- Duval, Roland**, 39; Simone Proulx, 30. — Sylvie, 10; Sophie, 9; Carole, 8; Normand, 7; Manon, 6, — Adrien Duval, 70, et son épouse, Irène Lacombe, 65.
- Frappier, Lucien**, 49; Rhéjane Ménard, 47. — Martine, 14.
- Frappier, Yves**, 30; Hélène Legault, 25. — Steve, 7.
- Gascon, Arthur**, 79 (d.), Ida Yelle, 76. Lucille, 56, m. Olivier St-Jean, Ottawa; Henri, 55, m. Albertine Kingsbury, Lefavre; Laurette, 54, m. Rosaire Cyr, Ste-Thérèse; Raymond, 52, m. Juliette



- Malette, Duvernay; Marcel, 51, m. Cécile Lamarche, Montréal; Georgette, 49, m. Raymond Carrière, Duvernay; Gérard, 46, m. Raymonde Lussier, Montréal; Jean-Claude, 45, m. Cécile Giroux, Lefaiivre.
- Gascon, Henri**, 54; Albertine Kingsbury, 50. — Daniel, 25; Jacques, 20; Serge, 19; Normand, 17. Diane, 28, m. Denis Laviolette, Lefaiivre.
- Gascon, Jean-Claude**, 45; Cécile Giroux, 43. — Johanne, 22; Mario, (d.), 17; Marc, 15; Martin, 7. Roch, 23, m. Nicole Bélisle, Hawkesbury.
- Gigoux, Jean-Paul**, 61; Anna Séguin, 55. — Jean-Pierre, 25; Carole, 20; Serge, 17; Alain, 9. Gaston, 36, m. Huguette Lalonde, Verdun; Hélène, 33, m. Robert Thériault, Hawkesbury; André, 32, m. Diane Prigent, Lachute; Monique, 30, m. Jean-Guy Barrette, Hawkesbury, Lise, 22, m. Léo Latreille, Hawkesbury.
- Giroux, Doris**, 35; Nicole Drouin, 35. — Brigitte, 13; Lucie, 11; Marc, 9.
- Goehlert, Gustave**, 46; Maria Fuchs, 51. — Bernharol, 17; Silvia, 15.
- Gratton, Germain**, 60; Fernande Sabourin, 60. — Jean-Pierre, 30. Michelle, 32, m. Bill Salmon, Ottawa; Yves, 26, m. Diane Cadieux, Lefaiivre.
- Gratton, Maurice**, 60; Orette Ippersiel, 46. — Pierre-Luc, 24; Michel, 21.
- Gratton, Philippe**, 43; Paulette Mainville, 43. — Marthe, 14; Danielle, 12; France, 8; Lyne, 4.
- Gratton, Yves**, 26; Diane Cadieux, 25. — Mélanie, 3 mois.
- Groulx, Elzéar**, 86; Germaine Huneault, (d.), 77. Gérard, 49, m. Pierrette Lacombe, Montréal; Jean, 48, m. Thérèse D'Aoust, Lefaiivre; Roger, 46, m. Lucille Martel, Lachine; Jacques, 44, Hawkesbury; Thérèse (vve), 40, Montréal; Monique, 38, m. André Vallée, Pointe-aux-Trembles.
- Groulx, Jean**, 48; Thérèse D'Aoust, 43. — Mario, 18; Joël, 15; Christine, 11; Nathalie, 7. Michel Comtois, 21, m. Rita Dupel, Hawkesbury.
- Hirt, Frank**, 47; Dorothy Bragger, 47; Deborah, 20; Gregory, 15.
- Hotte, Albert**, 64; Simone Boucher, 52. — Gérard, 24; Manon, 14. André, 31, m. Louise Poulin, Montréal; Christiane, 28, m. Richard, Laviolette, Lefaiivre.
- Huisman, Robert**, 34.
- Ippersiel, Jacques**, 56; Rita Malette, 53. — Francine; Micheline, 26; Marc, 22; Ginette, 20; Dominique, 13. — Florence Ippersiel, 88.
- Jean-Louis, Albert**, 36; Hélène Pépin, 31. — Martine, 13; Marc, 11; Alain, 10; Edith, 6.
- Kennedy, Benson**, 29; Suzanne Cuerrier, 24. — Linda, 8.
- Kingsbury, Palma**, 72; Bertha Lalonde, 67. — Fernand, 32. Simon, 42, m. Gisèle Cadieux, Lefaiivre.
- Kingsbury, Simon**, 42; Gisèle Cadieux, 36. — Jean, 17; Gaëtan, 14.
- Labrosse, Eugène**, 57; Jeannine Frappier, 47. — Monique, 25; Daniel, 21; Claude, (d.), 15; Diane, 14; Louise, 10. Lise, 27, St-Constant.
- Labrosse, Rolland**, 59. — Rachel Labrosse, 61, s.; Cécile Labrosse, 56, s.
- Lacelle, Jean-Pierre**, 26; Aline St-Jean, 20. — Elizabeth, 1.
- Lacombe, Ferdinand**, (v.), 82; Berthe Prigent, (d.). Aline, 57, m. Aurèle Poirier, (d.), Lefaiivre; Raymond, 55, m. Thérèse Yelle, Lefaiivre.
- Lacombe, Raymond**, 55; Thérèse Yelle, 52. — Yves, 27; Pierre, 24, Paul, 22; Robert, 20; Anne, 16; Louise, 14. Hélène, 31, m. Jacques Lavoie, Lefaiivre; Denise, 30, m. André Séguin, Lefaiivre; Jean, 26, m. Micheline Latreille, Lefaiivre.
- Ladouceur, Claude**, 49; Rita Carrière, 49. — Louise, 20; Marcel, 18; Francine, 17.
- Ladouceur, Earl**, 46; Pierrette Gauthier, 43; Michel, 24; Marc, 20; Sylvie, 19; Mario, 17; Ninon, 15.
- Ladouceur, Gilles**, 50; Edmonde Leblanc, 43. — Georges, 21; Bernard, 18; Linda, 5.
- Ladouceur, Lionel**, 37; Aline Roy, 37. — Mario, 17; Michel, 15, Gabrielle, 12.
- Lalonde, Tancrede**, (d.); Rose-Alma Bissonnette, 70.
- Laliherté, Emile**, 85; Léona Amyot, 64. — Michel, 22. Lionel, 44, m. Gisèle Bélaïr; Marcel, 43, m. Françoise Yelle, Hawkesbury; Pierrette, 41, m. Mike Niebudek, Lefaiivre; Raymond, 40, m. Lise, Fassett; Norman, 38, Calgary; Ghislaine, 37, m. Jean Bégin, Amos; Régent, 36, Calgary; Jean-Guy, 34, Montréal; Louise, 31, Hawkesbury; Nicole, 29, m. Julien St-Amour, St-Jérôme; Suzanne, 26, Alfred; Lucette, 24, Montréal; Denis (d.), m. Solange Levac, Alfred.
- Lalonde, Alban**, 61; Lucille Ranger, 53. — Diane, 24; Yves-Normand, 19. Huguette, 31, m. Gaston Gigoux, Verdun; Thérèse, 30 m. André Chamaillard, Lefaiivre; Gilles, 28, m. Diane Palin, Hawkesbury; Murielle, 24, m. Rhéal Landriault, Lefaiivre.
- Lalonde, Conrad, H.**, 48; Alice Cardinal, 44. — Roger, 20; Michel, 18; Manon, 11. Nicole, 24, m. Claude Godin, Namur.

- Lalonde, Conrad, M.**, 56; Rita Préseault, 53 — Charles, 15.  
Ronald, 30, m. Riemke Bless, Alfred; Alain, 26, m. Charmaine Bertrand, Ottawa; Hélène, 23, m. Serge Gauthier, Fassett.
- Lalonde, Germain**, 34; Ghislaine Paquette, 31 — Nathalie, 9; Pascal, 2; Philippe, 1.
- Lalonde, Honoré**, 76; Rosa Boucher, née Laviolette, 74.  
Enfants, de M. Lalonde: Donat, 51, m., Ste-Thérèse; Conrad, 48, m. Alice Cardinal, Lefavre.  
Enfants de Mme Boucher: Simone Boucher, 52, m. Albert Hotte, Lefavre; Simon Boucher, 50, m. Georgette Comtois, Lefavre; Colombe Boucher, 44, m. Lucien Carrière, Lefavre; Gaston Boucher, 40, m. Françoise Giroux, Pointe-Gatineau; Philippe Boucher, 39, m. Lucienne Titley, Ottawa; Jean-Guy Boucher, 37, m. Rachel Myre, Lefavre; Noël Boucher, 36, m. Denise Charbonneau, Lefavre.
- Lalonde, Léo, (d.)**, 53; Huguette Leblanc, 44.
- Lalonde, Lionel (d.)**; Aurore Cardinal, 67.
- Lalonde, Marie-Claire**, née Charbonneau, 40. — Richard, 22; Céline, 20; Linda, 18; Martin, 17.
- Lalonde, René O.**, 38; Cécile Pilon, 39. — Mario, 13; Daniel, 12.
- Lalonde, Robert**, 30; Nicole Legault, 28. — Nathalie, 11, Claudine, 5.
- Lalonde, Rolland**, 32; Pierrrette Carrière, 28. — Mario, 7; Steve, 5.
- Lalonde, Roméo**, 71; Yvonne Cardinal, 74.  
Réjeanne, 41, m. Claude Thériault, Montréal; Raymond, 44, m. Stella Lalonde, Alfred.
- Lamarche, Achille**, 59; Alice Desjardins, 55. — Ann, 17.  
Gilles, 35, m. Rita Laurin, Cumberland; Liette, 33, m. Gilbert Séguin, Hawkesbury Michel, 30 m. Louise Larouche, Orléans; Louise, 24, St-Isidore; Johanne, 23, m. Marc Gauthier, Vanier.
- Lamarche, Alonzo**, 68; Maria Chalifoux, 64. — J. Pierre, 32; Benoit, 21.  
Denise, 42, m. Georges Racine, Lefavre; Raymond, 34, m. Jeannette Nuckle, Hawkesbury; Francine, 31, m. Denis Campbell, Lefavre; Daniel, 28, m. Nicole Brunet, Hawkesbury; Joanne, 23, m. Pierre Campbell, Lefavre; François, 22, m. Christiane Ducharme, Hawkesbury.
- Lamarche, Jacques**, 29; Diane Taillon, 24.
- Lamarche, Melchior**, 67; Alida Clément, 53. — Gaston, 24; Lucien, 23; Rolland, 21; Carmen, 19; Jacqueline, 17.  
Lise, 30, m. Denis Bercier, Lefavre; Jacques, 29, m. Diane Taillon, Lefavre; Madeleine, 26, Montebello; Hélène, 25, m. Luc Bercier, Treadwell; Nicole (d.), 24, m. Robert Taillon.
- Lambert, Lois**, 53.
- Langevin, Michel**, 25; Huguette Séguin, 25.
- Langevin, Pierre**, 23; Juliette Cyr, 23. — Stéphane, 2.
- Laniel, Conrad**, 40; Gisèle Leblanc, 40. — Mario, 18; Carole, 17; Yves 16; Claude, 12; Alain, 10.
- Laniel, Lionel**, 69; Laura Cléroux, 71.  
Lucille, 45, m. Edgar Burke, Aylmer, Qué.; Estelle, 43, m. Rock Forgette, Gatineau; Rollande, 41, m. Gustave Goulet, Bois-Brillant; Conrad, 40, m. Gisèle Leblanc, Lefavre; Jean-Guy, 38, Ottawa; Liette, 35, Ottawa; Lucienne, 33, m. Denis Lambert, Vanier, Maurice, 32, m. Isabelle Vernier, Lefavre.
- Laniel, Maurice**, 32, Isabelle Vernier, 28. — Patrick, 10.
- Lauzon, Michel**, 28; Diane Boyer, 29. — Cindy, 3.
- Lauzon, Yvon**, 50; Léonie Desrosiers, 34. — Richard, 13; Chantal, 10. — Jeanne Gagnon, 84.
- Laviolette, Armand**, 50; Gilberte Colle, 47. — Alain, 15; Nathalie, 13; Claudine, 11; Sonia, 8.
- Laviolette, Daniel**, 24; Jocelyne Carrière, 26.
- Laviolette, Denis**, 28; Diane Gascon, 27. — Hugues, 2.
- Laviolette, Henri**, 25; Louise Colle, 23.
- Laviolette, Gaston**, 39; Lisette Charbonneau, 35. — Julie, 14; Marc, 13; Stéphane, 12.
- Laviolette, Jacques**, 32; Colette Cholette, 31. — Denis, 10; Mario, 8.
- Laviolette, Jacques**, 37; Elise St-Denis, 36. — Sophie, 14; Martine, 9; Isabelle, 7.
- Laviolette, Joseph**, 67; Ghislaine Comtois, 47. — Claude, 22; Jean, 18; Louise Vernier, née Laviolette, 29 et sa fille, Elaine, Vernier, 9.  
Pierre, 28, Calgary.
- Laviolette, Lucien**, 40; Gisèle Lalonde, 33.
- Laviolette, Palma**, 73; Jeanne Landriault, 68. — Marie-Claire, 25.  
Lucien, 40, m. Gisèle Lalonde, Lefavre; Jean-Guy, 39, m. Anna Bourgon, L'Orignal; Marcel, 36, m. Odette Lalonde, Rigaud.
- Laviolette, Raphaël, (d.)**; Marie-Anne Giroux, 70.  
Thérèse, 52, m. Omer Lalonde, L'Orignal; Armand, 49, m. Gilberte Colle, Lefavre; Annette, 47, m. Marcel Prigent, Lefavre; Yvette, 45, m. Willy Campbell, Lefavre; Mariette, 38, m. Jacques Charlebois, Papineauville; Gérald, 35, m. Suzanne Fournel, Papineauville; Jacques, 33, m. Colette Cholette, Lefavre.
- Laviolette, Rhéal, (d.)**; Jeannette Poulin, 57. — Céline, 20; Marc, 15.  
Jacques, 37, m. Elise St-Denis, Lefavre, Yves, 35,

- Montréal; Aline, 34, m. Cécil Thomas, Vanier, Denis, 28, m. Diane Gascon, Lefavre; Daniel, 24, m. Jocelyne Carrière, Lefavre.
- Lavolette, Richard**, 32; Christiane Hotte, 28. — Eric, 7; José, 4.
- Lavolette, Wilfrid**, 61; Aline Paquette, 58. — Aurélien, 36. Claudette, 34, Fassett; Nicole, 33, m. Gaston Martel, Fassett.
- Lavolette, Yves**, 34; Carole Toutloff, 32. — Lynda, 9; Sylvie, 7.
- Lavoie, Jacques**, 35; Hélène Lacombe, 31. — Isabelle, 8; Josiane, 6; Mathieu, 3.
- Lavoie, Léo**, 61; Rollande Marleau, 57. — Sylvain, 21; Marc, 19; José, 17.  
Jean-Guy, 36, m. Estelle Lavoie, Cornwall; Jacques, 35, m. Hélène Lacombe, Lefavre; Viviane, 33, m. Denis Brisebois, Montréal; Francine, 32, m. Bill Laplante, Moncton; Normand, 31, m. Nicole Leclair, Rockland; Ronald, 26, m. Lise Boucher, Lefavre.
- Lavoie, Ronald**, 26; Lise Boucher, 26.
- Leblanc, Lauria**, 74; Rose-Léa Paquette, 71.  
Thérèse, 53, m. Fernand Colle, Ste-Martine; Régent, 48, m. Jeannine Bourdon, Lefavre.
- Leblanc, Omer**, 65; Séguin, Rosa, 71;  
Huguette, 44, Lefavre, (Léo Lalonde, d.); Edmonde, 41, Lefavre (Gilles Ladouceur); Gicette, 39, Lefavre (Conrad Laniel); Manelle, 39, Alfred (Marcel Séguin); Raymond, 37, Montebello (Claudette Vallée); Denis, 35, Alfred (Madeleine D'Aman); Robert, 31, Alfred (Suzanne Lavigne).
- Leblanc, Régent**, 48; Jeannine Bourdon, 46. — André, 28; Johanne, 19.  
Diane, 26, Gatineau; Daniel, 24, Hawkesbury.
- Leblanc, René**, 46; Marie Villeneuve, 44. — Carole, 14.
- Leclair, Aurèle**, 54; Lucille Blais, 50. — Viateur, 24; Louis-Marie, 22; Marcel, 19; Bernard, 18.
- Leclair, Rhéal**, 51; Lorraine Boucher, 52. — Louise, 24; Mario, 15; Johanne, 11.  
Monique, 32, m. Jacques-Yves Dallaire, Green Valley; Nicole, 25, m. Normand Lavoie, Rockland.
- Leclair, Oscar**, 66.
- Leclair, Ovide**, 49; Jeanne Perreault, 42. — Denis, 17; Normand, 15; Manon, 14; Serge, 12; Stéphane, 11.  
Thérèse, 20 m. Denis Vaillant, Hawkesbury.
- Lecuyer, Larry**, 24; Monique Campbell, 26.
- Lefavre, Oscar**, 73.
- Léger, Georges**, 43; Anny Duyck, 36. — Richard, 14; Michael, 3.
- Lemieux, Rosaire**, 58. — Roland Lemieux, 55, f.
- Lessard, Lucien**, 65; Simone Blain, 61. — Daniel, 19.  
Manon, 28, m. Germain Bissonnette, Lefavre.
- Maclaren, J. Rodney**, 29; Rosamond Lang, 27. — George, 3; Sonia, 2.
- McDonald, Angus**, 41; Beverley Shirriff, 37. — James, 18; Wanda, 16; Peggy, 14; Mark (d.), 11; Janice, 6.
- Major, Jean-Guy**, 45; Micheline Sarazin, 37. — Isabelle, 11; Carole, 8.
- Major, Luc**, 33; Monique Boucher, 29.
- Major, Philippe, (d.)**; Médora Larche, 65. — Yolande, 47; Robert, 43; Marjolaine, 38; Chantal, 24.  
Jean-Guy, 45, m. Micheline Sarazin, Lefavre; Pierrette, 35, m. Marcel Cadieux, Plantagenet; Luc, 33, m. Monique Boucher, Lefavre.
- Malette, Denis**, 35, Lise Rouleau, 32. — Sylvie, 9; Roxanne, 4.
- Malette, Ernest**, 72; Irène Surprenant née Groulx, 69. — Michel, 24.  
Enfants de M. Malette: Maurice, 43, m. Lina Racine, Lefavre; Raymonde, 42, m. Eugène Russell, Mississauga; Lucille, 38, m. Robert Jolicoeur, Touraine; Denis, 35, m. Lise Rouleau, Lefavre.  
Enfants de Mme Surprenant: Rolland Surprenant, 42, m. Yolande Quesnel, Ottawa; Marcel Surprenant, 40, Ottawa.
- Malette, Gérard**, 52; Aline Carrière, 45. — Jacques, 24; Benoit, 19; Johanne, 16; Luc, 13.
- Malette, Maurice**, 43; Lina Racine, 39. — Germain, 16; Yves, 15; Alain, 14; Richard, 11.
- McKinnon, Mme Sophie**, 72, née Drouin.  
Simone, 50, m. Noël Delveau, Winnipeg; Yvonne, 48, m. Bruno Langevin, Bourget; Doraliase, 47, m. Louis Langevin, Ottawa; Laurence, 45, m. Eva Cadieux, Plantagenet; Juna, 40, m. A. Delcy, Ottawa; Louis, 37, m. Margot Maisonneuve, Orléans.
- Ménard, Claude**, 25; Christiane Giroux, 25. — Mélanie, 20 jours.
- Ménard, Jean-Paul**, 52; Marie-Alice Lajeunesse, 49. — Fernand, 21; Christine, 20; Albert, 18; François, 17; Jean-Jacques, 16; Paulette, 14; Pauline, 12; Georgette, 10; Nicole, 8.  
Céline, 24, m. Albert Johns, Ottawa; Jacqueline, 22, Ottawa.
- Ménard, Josephat**, 80; Yvonne St-Jean, 74.  
Ménard, Michel, 26; Suzanne Bériault, 22. — Cindy, 2.
- Ménard, Michel**, 23; Monique Duval, 21.

- Ménard, Onézime**, 57; Thérèse Leclair, 50. — Michel, 22; Hélène, 17; Daniel, 8.  
Darquise, 30, m. Gérald Myre, Hawkesbury; Marie-Paule, 28 m. Richard Bourdon, Hawkesbury; Claude, 25, m. Christiane Giroux, Lefavre.
- Morin, Thérèse**, née Bédard, 49. — Lyne, 16.  
Louise, 27, m. Jacques Bertrand, Buckingham; Guy, 26, m. Lise Lanthier, Masson; Denise, 24, Masson; Paul, 23, Masson; Gilles, 19, Masson.
- Niebudek, Mike**, 52; Pierrette Laliberté, 41. — Michael, 18; Lynda, 15.
- Ouellette, Mme Gracia (vve)**, 66.  
Jeannette, 33, m. Albert McCall, Montréal; Norman, 32, m. Hélène Campbell, Lefavre; Anita, 27, m. Ira Honsinger, Alfred.
- Ouellette, Norman**, 32; Hélène Campbell, 28. — Marc, 4; Anne, 2.
- Paquette, Lionel**, 65; Juliette Lamarre, 66.
- Paquette, Roméo**, 62; Irène Bisson, née Rouleau, 51.  
Enfants de Mme Bisson: Suzanne Bisson, 30, m. Pierre Vézina, Greenfield; Jocelyne Bisson, 27, Verdun; Michel Bisson, 26, Montréal.
- Péladeau, Laurent**, 37; Nicole Pilon, 36. — Louise, 17; Michel, 15; Dany, 10; Josée, 7.
- Perreault, Vital**, 39; Laurence Génier, 33. — Julie, 13; Sylvain, 11; Nina, 6.
- Pilon, Charlemagne**, 71; Victoria Senecal, 66.  
Odette, 40, Ottawa; Charlotte, 36, m. G. Kerluke, Ottawa; François, 33, m. K. Sibley, Halifax; Gaetan, 33, m. J. Gagnon, Québec.
- Poirier, Aurèle (d.)**; Aline Lacombe, 57.  
Denis, 37, m. Monique Léger, Camp Borden; Jacques, 36, m. Micheline Chartrand, Cumberland.
- Poirier, Georges (d.)**; Laurette Levac, 63.  
Bernard, 37, m. Pierrette Yelle, Gatineau; Benoit, 35, m. Darleen Robinson, North Gower; Thérèse, 34, m. Yvon Bercier, Lancaster; Madeleine, 32, m. Jean-Paul Yelle, Lefavre; André, 31, m. Monique Carrière, Alfred; Robert, 28, m. Francine Gratton, Alfred.
- Poulin, Léo**, 55; Raymonde Laviolette, 50. — Nicole, 21; Lucie, 20; Mario, 15; Michel, 14.  
Carmen, 29, m. Denis Dion, Longueuil; Francine, 27, m. Jacques Girouard, Orléans; Louise, 25, m. André Hotte, Montréal; Luc, 28, Québec.
- Poulin, Maurice**, 52; Lucille Colle, 49. — Suzanne, 28.  
Hélène, 26, m. Germain St-Denis, Orléans; Pierre, 24, Vanier.
- Poulin, Romain**, 84; Aline Yelle, 71.  
Ozéline, 57, m. Jean-Paul Boucher, Fassett.
- Prégent, Marcel**, 52; Annette Laviolette, 48. — Carole, 22; Martine, 12.  
Suzanne, 26, m. René Couture, Lefavre; Mme veuve Yvonne Prégent, 81.
- Prévost, Oscar**, 64; Yvette Sabourin, 63. — Jean-Yves, 28; Alain, 26; Lise, 25; Robert, 23; Bibiane, 20.
- Racine, Alfred (d.)**, 86; Elvina Vinette, 77.  
Annette, 51, m. André Fredette, Treadwell; Wilfrid, 49, m. Jeannine Gour, Lefavre; Noëlla, 48, m. Rémi Bercier, Treadwell; Georges, 46, m. Denise Lamarche, Lefavre; Roger, 45, m. Alma Gour, Lefavre; Léo, 43, m. Léona Fontaine, Lefavre; Lina, 39, m. Maurice Malette, Lefavre.
- Racine, Estelle (vve) née Brière**, 62. — Richard, 32; Normand, 21.  
Ronald, 38, m. Sherry Strachan, Cornwall; Robert, 37, m. Diane Lavergne, Orléans; Claudette, 31, m. Rollie Lapointe, Ottawa; Jean-Pierre, 30, m. Karen Poapst, Osgoode; Monique, 29, m. Robert Deacon, Ottawa; Gilles, 28, m. Anne Doris, Ottawa.
- Racine, Georges**, 46; Denise Lamarche, 42. — Michel, 20; Suzanne, 19; André, 18; Diane, 15.
- Racine, Léo**, 43; Léona Fontaine, 43. — Jacques, 15; Daniel, 12.
- Racine, Roger**, 45; Alma Gour, 42. — Marcel, 19; Gaëtan, 16; Réjean, 15.
- Racine, Wilfrid**, 49; Jeannine Gour, 45. — Joanne, 14; Ghislain, 10.
- Richard, Rhéal**, 43; Denise Thomas, 44. — Claude, 23; Céline, 22; Normand, 18; Robert, 15.  
Jocelyne, 24, m. Roch Brault, Grenville.
- Ricker, John**, 31; Linda Fillmore, 30. — Shelley, 11; Patrick, 8.
- Rose, Léon**, 58; Laurette Beauine, 55. — Conrad, 32; Michelle, 17.  
Donald, 36, m. Denyse Dupel, Alfred; Cécile, 35, Montebello; Pierrette, 30, Alfred; Nicole, 29, m. Gérald Simard, Alfred; Jeannette, 23, m. Michel Carrière, Ottawa.
- Rose, Oscar**, 66; Marie-Anne Chevrier, 57. — Jacques, 22 et son fils, Eric, 1.  
Gisèle, 35, m. Robert Sabourin, Vanier; Ginette, 30, m. Marcel Joanette, Hawkesbury, Lucille, 28, m. André Mignault, Hawkesbury.
- Sabourin, Rév. Léo**, prêtre, 68.
- Soeurs**: Marie-Paule Chartrand; Berthille Larocque; Simone Sincennes.
- Séguin, Albert**, 55; Rita Soucy, 52.  
Pierre, 32, m. Rachelle Lavigne, Lefavre; Jacques, 30, m. Christiane Matte, St-Eustache; Diane, 27, m. Rhéal Landriault, St-Eustache.



Vue à vol d'oiseau du village de Lefavre

Séguin, André, 34, Denise Lacombe, 29. — Michelle, 9; Marc, 6.

Séguin, Pierre, 32, Rachelle Lavigne, 30. — Michel, 7; Mylène, 6.

Sekunda, Richard, 57; Czeslawa Zebrowska, 57.

Tétreault, Yvon, 61; Louise Pinsonneault, 57. — Lise, 25. Jean, 26, Ville Laval.

Toupin, Damase, 58; Claire Mayer, 61. — Daniel, 24; Marc, 20.

Vaillant, Hector, 42; Aline Poirier, 39. — Normand, 16; Louise, 14; Josée, 11.

Villeneuve, Pierrette, née Cadieux, 33. — Luc, 18; Carole, 16; Manon, 11.

Vinette, Armand, 61; Gracia Vinette, 61. — Clorida Vinette, 87. Vincent, 23, m. Pauline Plouffe, Alfred.

Vinette, Jean-Jacques, 41; Juliette Carrière, 41. — Claire, 18; Lise, 15.

Yelle, Alphonse, 76; Hortense Bertrand, 71.

Yelle Armand, 68; Françoise Lefavre, 66. Gilles, 42, m. Annette Robinson, Gatineau; Pierrette, 39, m. Bernard Poirier, Gatineau; Maurice, 36, m. Jocelyne Duchesne, Ottawa; Jean-Paul, 33, m. Madeleine Poirier, Lefavre.

Yelle, Léo, 63; Rhéa Carrière, 56. — Gisèle, 33.

Yelle, Rolland, 61; Fernande Chenier, 59. — Guy, 21. Lise, 35, m. Gilles Perron, Vanier; Louise, 33, m. Gilbert Carron, Masson; Paulette, 31, m. Mario Bercier, Lefavre; Francine, 29, m. Jacques Houle, Wendoover; Claude, 25, m. Marielle Major, Vanier.

## Recensement 1979

### Familles en villégiature

Bélanger, Albert  
 Bélanger, Paul  
 Bessette, Jean (Montréal)  
 Bissonnette, Richard (Montréal)  
 Bonin, Michel (Hawkesbury)  
 Boucher, Henri  
 Boucher, Normand (Thurso)  
 Boucher, Oscar  
 Boucher, Philippe (Ottawa)  
 Boyce, Harry (Montréal)  
 Brosseau, Jean-Marie (Dorion)  
 Cadieux, Hector  
 Campbell, Jean-Charles (Ottawa)  
 Campeau, René (Hull)  
 Carrière, Jacques, (Vimont, Laval, Qué.)  
 Charbonneau, Fernand (Montréal)  
 Chartrand, Léo  
 Chartrand, Marcel  
 Chartrand, Raymond (Montréal)  
 Chartrand, Roland  
 Clairoux, Léo  
 Courtemanche, Frédéric (Montréal)

Courtemanche, Pierre (Montréal)  
 Denis, Florian (Montréal)  
 Deslauriers, Ubald (Thurso)  
 Drouin, Florian (Montréal)  
 Dubois, Arthur (Montréal)  
 Dubois, Jean (Montréal)  
 Dubois, Paul (Montréal)  
 Duhamel, Rhéal  
 Duval, Aurèle (Ottawa)  
 Filion, ..... (Montréal)  
 Fisher, Clifford  
 Gauthier, Lucien  
 Giroux, Mme Délia (Hawkesbury)  
 Gourgon, Hector (Ottawa)  
 Gratton, Gilles (Alfred)  
 Gratton, Vincent (Ottawa)  
 Habel, Jean-Paul (Ottawa)  
 Hamilton, R.J.C.  
 Héту, Michel (Ottawa)  
 Hillvonen, Karl  
 Hillvonen, Larry  
 Hirts, Frank (Montréal)  
 Labelle, Jean (St-Jérôme)  
 Ladouceur, Earl  
 Lalonde, François (Ottawa)  
 Lalonde, Jacques (Ottawa)  
 Lalonde, Robert  
 Lalonde, Daniel (L'Orignal)

Lalonde, Raymond (Alfred)  
 Lamarre, Léon (Alfred)  
 Lamesse, Raymond (Vanier)  
 Lauzon, Roger (Kitchener)  
 Laviolette, André (Vanier)  
 Legault, Fernand  
 Lévesque, Rhéal  
 Kostuck, Henry (Hawkesbury)  
 Major, Henri (Alfred)  
 Marcil, René (Montréal)  
 Marotte, Fernand (Montréal)  
 Martel, Bernard (Hawkesbury)  
 Martin, Mme Gabrielle  
 McDonald, Jack  
 O'Neil, John (Ottawa)  
 Paquette, Jean (Montréal)  
 Parent, Marcel (Hawkesbury)  
 Pitre, Albert  
 Préseault, François (Hull)  
 Préseault, Joseph (Hull)  
 Prud'homme, André  
 Séguin, Lucien (Montréal)  
 Sibley, Jacques (Montréal)  
 Tétreault, Jean-Pierre  
 Thériault, Claude (Montréal)  
 Tremblay, Michel  
 Vincent, Jean-Guy (Montréal)

### Familles en villégiature au Domaine Chartrand

Arcand, Théodore (Hawkesbury)  
 Aubé, Jean (St-Lazare)  
 Bazinet, Jean (Rockland)  
 Bazinet, Léo (Rockland)  
 Beaulne, Claude (Vanier)  
 Beauséjour, Jean-Pierre (Ottawa)  
 Bédard, Gérard (Beauharnois)  
 Bélanger, Marcel (Rigaud)  
 Bériault, Marcel (Orléans)  
 Besner, Marc (Vaudreuil)  
 Bibeault, Joseph (Ottawa)  
 Brault, André (Lachine)  
 Brennan, Raymond (Ottawa)  
 Carrière, André (St-Pascal-Baylon)  
 Charette, Luc (Alfred)  
 Charette, Rhéal (Alfred)  
 Chartrand, André (Vaudreuil)  
 Chartrand, Conrad (Montréal)  
 Chartrand, Rhéal (Vaudreuil)  
 Chartrand, Yvon (Montréal)  
 Chevrier, Guy (L'Orignal)  
 Chiasson, Denis (Ottawa)  
 Deault, Rhéal (Vanier)  
 Demers, Omer (Vankleek Hill)  
 Dorris, Norbert (Rockland)  
 Faubert, Claude (Ile Perrot)  
 Fournier, Jacques (Ottawa)  
 Hébert, Paul A.  
 Hicky, Michel (Vanier)  
 Lacelle, Emilien (Hawkesbury)  
 Lalonde, Claude (Ottawa)  
 Lalonde, Joseph (Ottawa)

Lalonde, Laurent (Vanier)  
 Lalonde, Mme Lucien (Montréal)  
 Landriault, Jean-Guy (Alfred)  
 Landry, Mme Colette (St-Léonard, Montréal)  
 Larose, André (Coteau du Lac)  
 Larose, Roger (Ottawa)  
 Lavergne, William (Cumberland)  
 Lavigne, Benoit (Rigaud)  
 Lecuyer, Rolland (Grenville)  
 Lemieux, Hector (Chateauguay)  
 Levac, Adrien (Vanier)  
 Levac, Etzel (Les Cèdres)  
 Martin, Arthur (Ottawa)  
 Morrissette, Jean-Guy (Vanier)  
 Myre, Donat (Hawkesbury)  
 Myre, Pierre (Hawkesbury)  
 Paquette, Raymond (Montréal)  
 Parent, Mme Georgette (Montréal)  
 Pharand, Elie (Vanier)  
 Pilon, Raymond (Ste-Anne-de-Bellevue)  
 Pilon, Rhéal (Hudson)  
 Pilon, Roger (Hudson)  
 Potvin, Adélar (Hawkesbury)  
 Préseault, Ferdinand (Longueuil)  
 Rochon, Alcide (Orléans)  
 Rolland, Joseph (Maxville)  
 Sabourin, Hormidas (Cornwall)  
 Séguin, Mme Gertrude (Cornwall)  
 Séguin, Neil (Ile Perrot)  
 Tessier, Emile (Vaudreuil)  
 Viau, Mme Clara (Maxville)  
 Villeneuve, Richard (Rockland)

## Services sociaux

### L'aqueduc

(texte de J.M. Gratton)

Vers l'année 1916, le Pensionnat des Filles de la Sagesse accueillait plus de quatre-vingts (80) élèves, d'où un grand besoin d'eau. Le puits ne suffisait plus. M. le curé Pierre Bédard décida de construire un système d'aqueduc afin de desservir le couvent, le presbytère et l'église.

Ce travail fut entrepris au printemps de cette même année. Le creusage à cette époque se faisait à la pelle. Plus de 2,000 pieds de longueur par 4 pieds de profondeur furent ainsi creusés par MM. Olivier Bédard et Arthur Desrosiers.

Quelques années plus tard, la ligne fut allongée afin de desservir le restaurant-épicerie de Willie Brunet (en face de l'église). Un peu plus tard, une autre extension fut construite pour se rendre au magasin général de Delphis Préseault et l'ancien hôtel (aujourd'hui la résidence de M. Léger). Ce système fournissait alors de l'eau à une dizaine de familles.

L'eau était tirée de la rivière Ottawa par un moulin à vent. Pour ne pas manquer d'eau par les journées sans vent, on a construit un réservoir à 50 pieds au-dessus du sol. Il fut érigé à cinquante pas de la résidence de M. Louis Bédard. On pouvait y accumuler jusqu'à 10,000 gallons d'eau. Le froid causait des problèmes. On dut construire un mur extérieur autour du réservoir et y installer une lampe à l'huile. Plus de panne d'eau due au gel, jusqu'à ce qu'un incendie détruisit le réservoir presque en entier.

Vers 1932, M. le curé Emile Levac, arrivé quelques années auparavant, fait quelques améliorations au système. Il fait installer une pompe et un moteur à essence. Donc, plus besoin du vent. Toutefois, ce moteur n'étant pas automatique, il fallait s'y rendre pour le faire démarrer ou pour l'arrêter.

Vers 1933, M. le curé Levac fait installer un câble sous-marin entre les rives ontariennes et québécoises. Lefavre est maintenant desservie par l'électricité. Une pompe munie d'un moteur électrique fut installée et ainsi le système fut grandement amélioré. Il ne dessert toujours qu'une dizaine de familles.

En 1955-56, un groupe de citoyens, après plusieurs réunions, décide de construire le système actuel qui fournit de l'eau à plus de cent (100) abonnés à un coût annuel de \$48. Ce système a coûté \$13,000 et fonctionne depuis le 1er octobre 1956.

Présentement la municipalité du canton d'Alfred a un projet de construction d'un nouveau système. Il coûterait entre \$350,000 et \$400,000. On estime le taux annuel pour une résidence ordinaire à \$275.

### Les pompiers volontaires

En différentes occasions, il avait été question du besoin d'améliorer le service d'incendie à Lefavre afin de mieux protéger les paroissiens. C'est alors qu'en 1952, Conrad Charbonneau, pompier volontaire et membre de la Chambre de Commerce du Canton d'Alfred, fait la demande au Conseil municipal, avec l'appui de la Chambre de Commerce, pour obtenir une meilleure protection contre les incendies.

Ayant reçu l'invitation du Conseil municipal de se rendre à une assemblée, il fut décidé d'acheter une pompe portative, des boyaux d'une longueur considérable. Il est à noter qu'en 1952, 80% des contribuables étaient des cultivateurs et que souvent ils avaient le problème de manque d'eau pour les troupeaux. C'est alors qu'avec la permission du Conseil, on allait pomper l'eau pour les ruraux et voilà qu'après un certain temps, il a fallu renouveler la pompe. Nous avions une remorque fabriquée par M. Philius Ladouceur, menuisier, pour transporter l'équipement. Ce fut à ce moment qu'une sirène placée sur la maison de Conrad Charbonneau et à la disposition de tous, vint remplacer la cloche de l'église pour avertir d'un incendie.

En 1968, le Conseil municipal décida d'acheter un camion à incendie usagé de Ernest Charron & Fils de Gatineau, P.Q., modèle International 1939 au prix de \$1,850. Le camion fut acheté en mars et plusieurs paroissiens se rendirent à l'Hôtel de Ville à cette occasion. Ce camion fut équipé à neuf et rendit de grands services à la municipalité et au village.

Le 21 août 1975, après quelques études et à la demande des contribuables et de la province, et en considérant les taux élevés d'assurance-feu, il fut décidé, non sans difficulté, d'acheter un camion neuf, tout équipé, de marque International 1975 de C.E. Hicky & Son au prix de \$37,404.

C'est ainsi qu'en 1974 le Conseil décida de construire une station d'incendie pour entreposer les deux camions et l'équipement; cette station comprend également une salle servant aux réunions des pompiers.

Pendant plusieurs années, les pompiers volontaires de la Municipalité du Canton d'Alfred, incluant le village de Lefavre, faisaient équipe avec les pompiers du village d'Alfred dans l'association Mutual. Cependant, depuis l'achat du deuxième camion-citerne, l'équipe des pompiers volontaires de la Municipalité s'est retirée de l'association Mutual mais achète plutôt, lorsque cela est nécessaire, les services de l'équipe des pompiers du village d'Alfred pour desservir le territoire de la municipalité situé le plus près du village d'Alfred.



En 1977, il y a eu également une entente intervenue avec la Municipalité de Longueuil par laquelle notre service de pompiers assure la protection du Domaine Chartrand, endroit de villégiature à l'est de la paroisse de Lefaiivre.

Une association est maintenant formée. En 1977, celle-ci organisait un cyclothon qui a remporté un grand succès et il fut décidé de renouveler cette activité annuellement.

La liste des pompiers volontaires de Lefaiivre pour l'année 1978 se lit comme suit: Viateur Blais, chef; Daniel Gascon, sous-chef; Jean-Claude Gascon, capitaine; Jean-Pierre Gigoux, secrétaire; Jean-Guy Cadieux, François Charbonneau, Conrad Colle, Denis Malette, Henri Chartrand, Jacques Lavoie et Conrad Charbonneau, membres. Il est à noter que ce dernier a été plus de 30 ans pompier volontaire dont 20 ans à titre de chef. Il fut succédé à ce poste par M. Henri Gascon et présentement par M. Viateur Blais.



Les pompiers volontaires

Première rangée (de gauche à droite): Viateur Blais, Henri Chartrand, Denis Malette — Deuxième rangée: Conrad Charbonneau, J. Claude Gascon, Jacques Lavoie — Troisième rangée: Conrad Colle, Daniel Gascon, Jean-Guy Cadieux, François Charbonneau.

### Les commerces

#### 1. Le bureau de poste de Lefaiivre:

Lefaiivre jouit du service d'un bureau de poste depuis 1878. En voici l'historique:

a) 1er maître de poste: M. Hercule Lefaiivre  
date: du 1er avril 1878 au 12 mai 1905  
site du bureau: Lot 21, conc. 1 (où est située la propriété de Mme Blanche Campbell).

b) 2e maître de poste: J. L. Laframboise  
date: du 30 mai 1905 au 9 février 1911  
site du bureau: Lot 11 au nord de la rue principale (coin des rues Cholette et Principale)



Bureau de poste

c) 3e maître de poste: J.D. Préseault  
date: du 5 avril 1911 au 7 mai 1948  
site du bureau: Lot 11, coin des rues Cholette et Principale.

d) 4e maître de poste: M. Davide Préseault (intérimaire)  
date: du 3 juin 1948 au 3 août 1948  
site du bureau: Lot 11, coin des rues Cholette et Principale

e) 5e maître de poste: J. Maurice Gratton  
date: du 14 septembre 1948 à présent  
site du bureau: Partie du lot 11 et partie du lot 12, chemin Cholette.

## 2. L'Hôtel Prégent:

En 1938, Alfred Prégent était propriétaire de l'Hôtel à Lefavre. En 1949, son fils, Marcel, prit la relève et l'opère depuis ce temps.



Hôtel Prégent

## 3. Restaurant Flo:

Le Restaurant Flo, propriété de Henri et Sergine Chartrand depuis janvier 1974, offre à sa clientèle, en plus de sa spécialité de pizza, un variété de succulents repas.



Restaurant Flo

Tout comme au temps passé, lorsque ce commerce était la propriété à tour de rôle de Alfred Laniel, Rhéal Chartrand, Honoré Kingsbury, Henri Gascon, Henri Yelle, Jean-Louis Bercier, cet endroit était et est encore aujourd'hui le lieu de rencontre de parents, d'amis, et même d'organisations diverses.

## 4. Magasin J.-G. Cadieux:

Depuis 78 ans, le magasin général de Lefavre est la propriété de la famille Cadieux.

En 1901, Mme Ménard vend son magasin général à M. Paul Cadieux. Au décès de celui-ci en 1944, son fils, Donat Cadieux, prend la relève et opère le commerce jusqu'en 1969. A son tour, Donat vend le commerce à son fils, Jean-Guy Cadieux, propriétaire actuel.

Afin de mieux répondre aux besoins de sa clientèle toujours grandissante, Jean-Guy Cadieux agrandit et rénove l'intérieur du magasin en 1973.



Magasin Général J.-G. Cadieux

## 5. Dépanneur — Camionneur J.-C. Gascon:

Jean-Claude Gascon prend possession du magasin-dépanneur de son père en 1964.



Dépanneur-Camionneur

#### 6. Garage Henri Gascon:

Le garage Henri Gascon fut ouvert en septembre 1968. Il est en même temps distributeur d'huile à chauffage.



Garage Henri Gascon

#### 7. Garage Séguin:

M. Albert Séguin, arrivé à Lefavre en 1959, acheta ce commerce de M. Aurèle Chartrand.



Garage Albert Séguin

#### 8. Garage Noël Boucher:

Ayant plus de 8 ans d'expérience dans la mécanique de différentes marques d'automobiles, de camions et même de machinerie lourde, Noël Boucher, mécanicien licencié, bâtit à Lefavre son propre garage au printemps 1978. Situé sur la rue Valérie, le garage ouvre ses portes au public au mois d'août. Les services offerts comprennent: les réparations générales, le balancement de roues, la soudure électrique et au gaz ainsi que la vente de pneus. Il est ouvert du lundi au samedi. Afin de rendre de plus grands services à sa clientèle, il est également possible d'obtenir un rendez-vous le soir sur semaine.



Garage Noël Boucher

#### 9. Garage Robert Lalonde:

L'ancienne fromagerie de Lefavre est maintenant convertie en un garage de débosselage et de peinture d'automobiles de tout genre. Ce commerce est la propriété de M. Robert Lalonde et fonctionne depuis 1975.

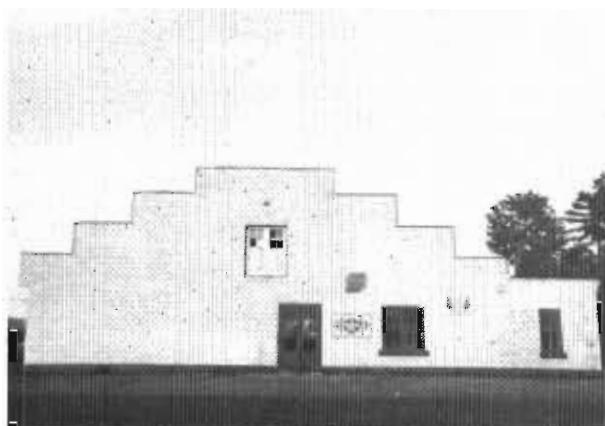

Garage Robert Lalonde

#### 10. Service de Nettoyage Ideal Family Cleaners:

M. Germain Bissonnette est à l'emploi de la compagnie de Nettoyage Ideal Family Cleaners de Hawkesbury depuis octobre 1972. Il fait la livraison dans les villages suivants: Lefavre, Treadwell, Curran, St-Bernardin, Fournier, Riceville, Lemieux, St-Isidore, Maxville, Casselman, St-Albert, Crysler, Embrun, Russell et Limoges.



Service de Nettoyage Ideal

#### 11. Boucherie et abattoir de Lefavre:

En 1909, l'année même du mariage d'Alexandre Chartrand à Marie-Elise Leclair a lieu l'ouverture de la boucherie Chartrand et d'un abattoir à Lefavre.

En 1933, à la mort d'Alexandre, Mme Marie-Elise Chartrand continue le commerce avec son fils Raoul et ceci pendant 30 ans.

En 1938, Raoul épouse Olivine Filion de L'Original. Le 1er juillet 1969, Mme Marie-Elise Chartrand décède. En 1970, Raoul et son frère Simon construisent un nouvel abattoir sur la terre de Raoul à l'entrée du village.

En 1973, Raoul vend la boucherie du village à son neveu Guy Chartrand, fils de Philippe Chartrand.

En 1974, l'entreprise de Raoul et de son frère Simon étant florissante et très utile au village, ils décident d'ajouter à l'abattoir une salle de débitage en gros, qui opère très bien depuis.



Boucherie et abattoir

#### 12. La Boucherie de Lefavre:

Le propriétaire est Guy Chartrand. Il est à noter qu'en plus de vendre de la viande à la livre, ce commerce est également spécialisé dans la vente de viande en quartier (débitage, désossage, mise en paquet) pour congélateur.



La Boucherie de Lefavre

#### 13. Lefavre Packing Ltd.:

Ce nouvel abattoir, construit en septembre 1975 sur la route reliant Lefavre à Alfred, est la propriété de la compagnie formée des membres de la famille Chartrand: Philippe et quelques-uns de ses fils, Gérard, Maurice, Marcel et Denis. Ce commerce se spécialise dans l'abatage du boeuf et du porc pour congélateur (viande coupée, enveloppée et congelée).



Lefavre Packing Ltd.

#### 14. Chartrand — Transport du lait:

Il y a déjà plusieurs années, Philippe Chartrand se lança dans le commerce du transport du lait.

Au tout début, le lait était transporté dans des "canisses" et des bidons aux fromageries des concessions de Lefavre (fromagerie Giroux du bord de l'eau, celle de la 4e concession et la coopérative). Ensuite, il transporta le lait en bidons à la compagnie Carnation à Alexandria et aux crémèries de Lachute, Plantagenet et St-Isidore. Avec les années, le gouvernement encourage les cultivateurs à améliorer leur équipement laitier. L'entreprise Chartrand se munit donc d'un réseau de camions-citerne pour le transport du lait en vrac (bulk tank). Le territoire desservi par les camions Chartrand comprend le comté de Prescott.



Chartrand - Transport de lait

**17. Distribution de beurre et de fromage —  
Hubert Campbell:**

Un commerce qui débuta en 1949. L'approvisionnement provenait pour débiter de la fromagerie de Lefavre et s'écoulait dans le Québec où il n'y avait pas de fromagerie. L'obligation de pasteuriser le lait et la demande de format plus pratique emmena le propriétaire à s'approvisionner à Casselman, ensuite à Plantagenet et maintenant à St-Albert. Le volume annuel de vente s'établit les premières années à 50,000 livres pour monter en 1977 à 725,000 livres et le tout est écoulé dans l'est de l'Ontario.



Distribution de beurre et fromage

**16. Le crible:**

M. Yvon Chartrand prit possession du crible en 1964, fit le criblage pendant quatre années en part avec la coopérative. Le crible fut acheté en 1968 par M. Chartrand à son propre compte. Il fait le criblage d'environ cent (100) tonnes de grain et de millage à tous les printemps.



Le crible

**17. Menuisiers — constructeurs:  
Major et Frères:**

Jean-Guy, l'aîné, débuta dans la construction à l'âge de 16 ans en 1950, donc 29 ans d'expérience.

Au centre, Robert Major débuta à l'âge de 18 ans, 25 années d'expérience. Enfin, Luc Major, le plus jeune, débuta à l'âge de 16 ans, donc 14 ans d'expérience. Ils s'associèrent en 1972, sous le titre de Major et Frères Construction et Rénovation.

Leur défunt père, Philippe, a toujours travaillé dans la construction jusqu'à sa retraite. Leur grand-père, Joseph Major, avait beaucoup fait de la construction lui aussi, surtout dans les granges en plus d'être cultivateur.



Menuisiers-constructeurs: Major et Frères

**L.C.L. Form Work:**

Ce commerce, propriété de MM. Rhéal Landriault, André Chamaillard et Yves Laviolette, débuta ses opérations en 1972. Leur premier contrat de travail fut exécuté au Projet "Roger Pilon" à Aylmer, Québec. Ayant seulement deux employés à ses débuts, ce commerce emploie présentement de 10 à 15 employés.



L.C.L. Formwork

**Traverse Lefavre-Montebello Ltd.**

Le traversier a été construit en 1959 pour être mis à l'eau en 1960. On peut donc dire qu'il a passé entre différentes mains depuis ce temps:

Jean-Claude Gascon  
Ubaldo Legault  
Eugène Bourbonnais  
Laurier Bourbonnais  
Ubaldo Legault et Marcel Frappier  
Rhéal Deschamps



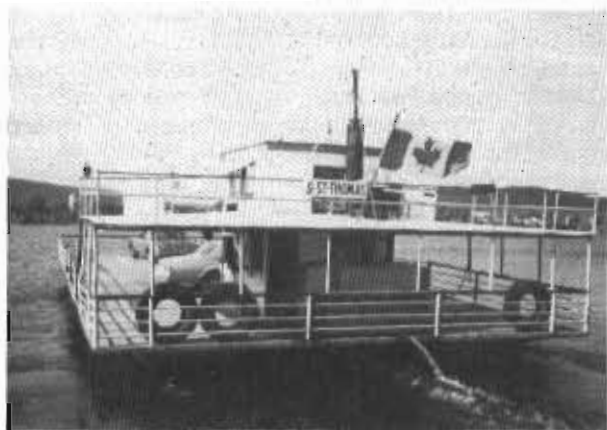

Le traversier

Le 12 juillet 1974, Rhéal et Nicole Deschamps ont pris possession tout en continuant de demeurer à Plantagenet. La famille Deschamps déménage à Lefaiivre en mai 1975.

Avec ce commerce florissant, Rhéal et Nicole ont formé une compagnie en 1976. C'est depuis ce temps qu'elle porte le nom "Traverse Lefaiivre-Montebello Ltd."

La traverse Lefaiivre-Montebello Ltd. souhaite un joyeux centenaire à tous les citoyens de Lefaiivre et profite de l'occasion pour remercier tous ses clients.

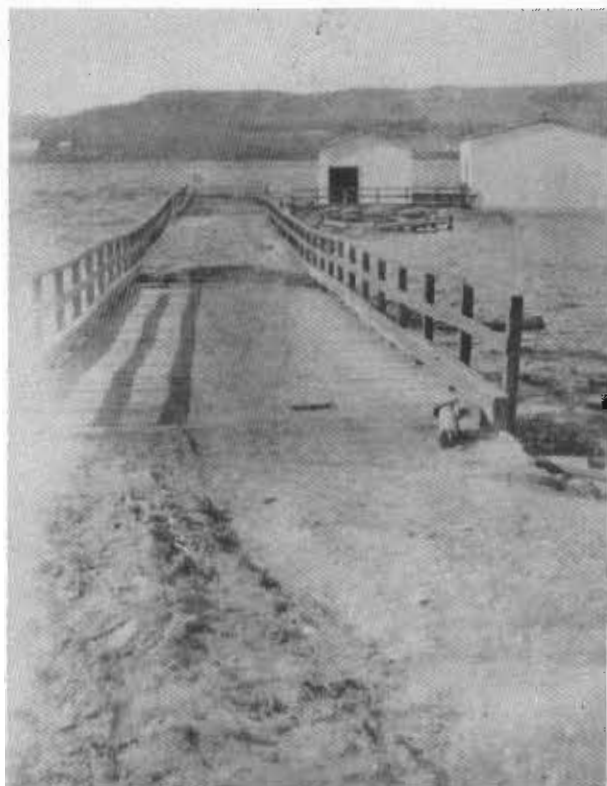

1928

#### Quai pour les bateaux de plaisance

Vers 1968, les sportifs de Lefaiivre, surtout les touristes, désiraient avoir un quai pour accoster leurs bateaux. Ils s'adressèrent à la municipalité pour obtenir

des octrois pour leur projet. A son tour, la municipalité s'adressa à notre député, M. Denis Ethier, par l'entremise du maire, M. Gérard Chartrand, qui leur obtint une subvention et le quai fut enfin bâti. Tous les étés, nous voyons partir de jolis bateaux de plaisance de ce quai pour aller naviguer sur la belle rivière Ottawa. Cela attire les touristes dans notre petit village.

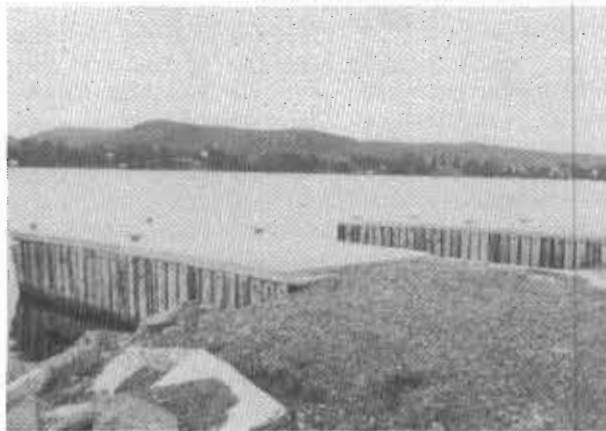

Le quai fédéral

#### Association «Rencontre parents et instituteurs» (A.P.I.)

L'association fut fondée le 23 février 1958 pour répondre à un besoin. Le désir de communication entre parents et instituteurs était leur but: "Collaborer pour éduquer au foyer et à l'école".

Les uns et les autres cherchent ensemble, étudient ensemble de façon à constituer un groupe uni, éclairé, dynamique et progressif. (extrait du rapport de la secrétaire, 1958).

Depuis 21 ans, les membres et les professeurs se succèdent mais le but reste le même. Les problèmes ont changé mais la collaboration demeure.

Nous sommes convaincus que parents et instituteurs continueront dans l'avenir leur beau travail.



L'Association de parents et instituteurs de Lefaiivre — De gauche à droite: Mme Marthe Charbonneau, Mme Elise Laviolette, Mme Yolande Bertrand, l'aumônier Léo Sabourin, prêtre, Mme Alma Racine, Sr Marie-Paule Chartrand, Mme Hélène Bercier, Mme Nicole Deschamps

## Historique de la bibliothèque municipale du Canton d'Alfred

Pour nous enrichir intellectuellement et moralement, pour ouvrir nos horizons, il nous faut une culture: Quoi de mieux qu'une bibliothèque pour parvenir à ce but, pour satisfaire ce besoin.

Le 8 février 1973, un groupe de convaincus se rencontraient afin de jeter les bases pour la fondation d'une bibliothèque municipale: Yvon Cadieux, Mlle Suzanne Poulin, André Lalonde, Vital Perreault, Mme Carmen Gratton et Soeur Marie-Paule Chartrand. Des démarches furent entreprises. Le 13 novembre suivant, la promesse de subventions provinciales permit d'aller de l'avant. Une entente fut conclue avec le Conseil scolaire des écoles catholiques de Prescott-Russell afin d'utiliser une section de la bibliothèque scolaire de l'école de Lefavre comme local.

Pour hâter l'organisation, on sollicita l'aide de bénévoles. La réponse fut généreuse et appréciée: 48 personnes disponibles, 498 heures d'efforts soutenus, 2394 livres alignés sur les rayons. La bibliothèque était ouverte. Du 1er mars 1974 à la fin de novembre de la même année, 383 abonnés étaient inscrits et une circulation de 9017 livres prouvait l'intérêt et l'appréciation de la population.

Depuis ce moment, la bibliothèque continue de grandir. Son appétit est insatiable. Le Conseil municipal consent alors une aide annuelle de \$800. La loterie Wintario concéda un appui financier de \$3,000 pourvu qu'il soit jumelé à une somme égale obtenue au moyen de dons personnels et d'initiatives locales, ce qui permit l'achat d'une photocopieuse, d'une relieuse, d'une lamineuse, d'un fichier, d'une tranche à papier, d'une filière et d'une étagère pour l'étalage des périodiques et des dictionnaires.

Actuellement, la bibliothèque contient environ, 6,000 volumes et met en circulation environ 19,000 livres chaque année. Sa valeur en livres, équipement et ameublement est d'environ \$40,000.

Une gratitude spéciale à Sr Marie-Paule Chartrand: ses innombrables heures de bénévolat comme secrétaire-trésorière et bibliothécaire, ses conseils spécialisés, son enthousiasme, son dynamisme ont servi à mener à bien le but premier de la bibliothèque.

Les membres actuels de la Commission de la bibliothèque du Canton d'Alfred sont: M. Vital Perreault, président, Sr Marie-Paule Chartrand, secrétaire-trésorière et bibliothécaire, M. Roch Gratton, Mlle Suzanne Poulin, Mme Rollande Lavoie et Mme Liette Ménard, conseillers.



La bibliothèque



## CHAPITRE XI

# Les loisirs

### Le comité des loisirs

#### Paroisse de Lefalvre et municipalité du canton d'Alfred

Le 11 décembre 1959, un règlement était passé pour la fondation du premier comité des loisirs. Le 2 mars 1960, ce règlement était approuvé; le comité était composé de sept (7) membres: 2 membres du Conseil municipal et 5 autres membres choisis par ce Conseil.

Voici quelques réalisations du comité:

1961: la patinoire;  
1966: la construction d'une nouvelle cabane pour la patinoire, la précédente ayant été détruite par le feu;  
1970: l'achat du terrain de jeu de même que l'élaboration d'un plan du parc;  
1972: en mai, l'installation des lumières pour le terrain de balle;  
1975: on y ajouta des estrades, une clôture et un restaurant; à l'automne, on fit de nouvelles bandes pour la patinoire;  
1976: on installait au parc une nouvelle clôture et des tuyaux de drainage;  
1977: en juillet, on réinstallait d'autres lumières pour le terrain de balle et ajoutait des balançoires, etc.

Depuis sa fondation, le comité s'occupait d'organisation et d'administration. En 1978, il a été décidé qu'il s'occuperait désormais de l'administration seulement.

Le comité de 1978 était composé de 7 membres: M. Yves Lacombe, président, Mme Hélène Lavoie, secré-

taire, MM. Roch Gratton, Jean Leboeuf, André Chamailard, Georges Léger et Mme Rollande Lavoie, directeurs.

En cette année du centenaire de notre paroisse, le comité des loisirs est heureux de célébrer son vingtième anniversaire de fondation.

### Le Centre Communautaire de Lefalvre

A la demande des contribuables, le maire M. André Lalonde et son conseil municipal consentirent de construire un centre communautaire. Donc les travaux débutèrent en 1976 pour se terminer l'année suivante. Le centre mesure 66 pieds par 28 pieds ce qui comprend une grande salle de réception qui peut accommoder cent cinquante personnes, une cuisinette ainsi qu'un bar avec réfrigérateur. Le sous-sol a une grande salle ainsi que deux chambres d'habillage pour les joueurs de hockey. L'Age d'Or a son local qui est très bien équipé. Ce centre est disponible pour diverses réceptions telles que noces et soirées de différentes associations.

L'ouverture officielle eut lieu le 12 septembre 1977. Un comité d'administration fut nommé: M. Conrad Lalonde, président, Mme Rollande Lavoie, secrétaire-trésorière, ainsi que huit directeurs: Mmes Georgette Chartrand, Irène Malette, Jeannine Racine, Lise Malette, MM. Roch Gratton, Gilles Demers, Richard Laviolette et Paul Lacombe.

Le financement se fait grâce à la location du centre et des octrois municipaux. Notre centre, c'est notre fierté et bienvenue à tous.



Le Centre communautaire de Lefalvre

## Le Club d'Age d'Or Mgr Charbonneau

Lefavre a voulu avoir son Club de l'Age d'Or qui a le nom de "Club Mgr Charbonneau", en hommage à feu Mgr Joseph Charbonneau, enfant de la paroisse.

Le club fut fondé en février 1974 grâce à l'initiative de M. Ernest Malette, secondé par M. Lionel Paquette. Le comité se composait comme suit: M. Ernest Malette, président, M. Lionel Paquette, vice-président, Mme A.I. Poulin, secrétaire, M. Arthur Gascon, M. Nazaire Chevrier, Mme Irène Malette, Mme Juliette Paquette, Mme Marie-Louise Bédard, Mme Françoise Yelle, M. Wilfrid Clairoux, M. Alphonse Yelle, M. Adélarde Colle, Mme Clémence Clément et Mme Laurette Poirier, directeurs et directrices.

D'abord les membres se réunissaient à la salle municipale que le Conseil leur prêtait de bonne grâce le jeudi soir. Depuis septembre 1977, ils se réunissent au Centre communautaire. Le Centre fut complété en septembre 1977 grâce à une subvention du gouvernement

fédéral obtenue par le Club de l'âge d'or par l'entremise de M. Denis Ethier, député, et de M. Maurice Berthiaume, travaillant au programme "Nouveaux Horizons" du ministère de la santé et du bien-être social du Canada.

Quelques jours après l'ouverture officielle, une messe fut célébrée par M. Léo Sabourin, aumônier. Après la messe, M. le curé bénit le centre à la demande du Club.

Les activités du Club sont nombreuses et variées. Les membres prennent part à des soupers communautaires, des tournois de cartes, des voyages, etc. Ils apprennent à mieux se connaître et à fraterniser.

Les dames ont à leur disposition un métier et une machine à coudre pour travailler l'artisanat. Les hommes ont une table de billard, jeux de sacs, etc., pour se divertir.

Le Club compte actuellement 74 membres. Il se porte bien grâce à la coopération de tous ses membres.



Membres du Club de l'âge d'or Mgr Charbonneau de Lefavre

Première rangée (de gauche à droite): Mmes R. Chartrand, J. Paquette, directrice, M. A. Gascon, directeur, M. Léo Sabourin, aumônier, M. E. Malette, ex-président, M. M. Bourgon, vice-président, Mme A. I. Poulin, secrétaire-trésorière. MM. L. Laniel et A. Colle, directeurs — Deuxième rangée: Mme E. Racine, M. W. Clairoux, directeur, Mme D. Clairoux, M. et Mme N. Chevrier, Mme I. Gascon, M. C. Lalonde, Mme I. Malette, présidente, Mme D. Bourgon, M. R. Poulin, M. P. Comtois, Mmes L. Laniel et L. Colle — Troisième rangée: M. et Mme H. Lalonde, Mmes L. Bédard et L. Poirier, R. A. Lalande, Mme et M. M. R. Lalonde, Mme et M. E. Colle — Quatrième rangée: M. et Mme A. Chartrand, M. C. Charbonneau, Mme et M. M. Lamarche. (Plusieurs membres étaient absents lors de la prise de cette photo.)

## Le Carnaval annuel

Le carnaval annuel a été organisé dans le but d'aider les loisirs. Le premier carnaval, organisé en 1963 par Mme Orette Gratton, fut un succès. Depuis, chaque année, le carnaval est une grande réussite.

Voici le nom de la reine pour chaque année:

1963 — Donna Boisvenu-Arcand  
1964 — Denyse Lacombe-Séguin  
1965 — Madeleine Poirier-Yelle  
1966 — Cécile Gascon  
1967 — Hélène Lacombe-Lavoie  
1968 — Nicole Laviolette-Gareau  
1969 — Suzanne Prigent-Couture  
1970 — Marie-Paule Ménard-Bourdon  
1971 — Hélène Poulin-St-Denis  
1972 — Lise Campbell  
1973 — Carole Prigent  
1974 — Diane Bercier  
1975 — Diane Cléroux-St-Jean  
1976 — Lucie Poulin  
1977 — Carole Prigent  
1978 — Anne Lamarche

A chaque année, il y a plusieurs activités telles que le couronnement de la reine, les courses de montoneige, le concours de sciage, le rallye de ski de fond, les courses en baril, la parade de chars allégoriques précédés de plusieurs corps de majorettes, des soirées dansantes et le tirage de trois prix.



Anne Lamarche



Médailon de la reine 1978, Anne Lamarche

## Nos musiciens

Notre paroisse compte plusieurs talents pour la musique:

### Violonistes:

MM. Honoré Lalonde, Roméo Lalonde, Conrad H. Lalonde et Edmond Couture.

### Guitaristes:

MM. Roger Lalonde, Yves Lacombe, Jacques Couture, Gaston Charbonneau et Daniel Charbonneau.

### Joueurs de contre-basse:

MM. Yves-Normand Lalonde et René Couture.

### Joueurs de batterie:

MM. André Chamaillard, Jean-Pierre Gigoux et Michel Lalonde.

### Joueur de banjo:

M. Jacques Brisebois.

## Les Majorettes de Lefaiivre

Les Choupettes de Lefaiivre ont été formées en 1976 par Lise Péladeau en collaboration avec S. Marie-Paule Chartrand grâce à une subvention obtenue de Wintario.

Elles ont débuté avec 30 filles. Le comité se compose de Colombe Carrière, présidente, Hélène Bercier, vice-présidente, Jeannine Racine, secrétaire, Laurence Demers et Louise Vernier, conseillères, substitut Lisette Laviolette.

Quelques tirages, un cycleton, la vente de chocolat, la vente de pâtisseries et des soirées récréatives ont été

organisés afin d'obtenir l'argent nécessaire pour acheter les beaux costumes bleu royal et blanc ainsi que les chapeaux blanc et argent.

En 1978, elles ont participé aux carnivals de Lefaiivre, Plantagenet, L'Orignal, Clarence Creek, St-Eugène, Dalkeith, Ste-Anne-de-Prescott ainsi qu'à la parade de la St-Jean-Baptiste de Vankleek Hill qui fêtait son centenaire.

Anne Lacombe, Julie Laviolette, Martine Prigent et Martine Jean-Louis remportèrent de beaux trophées lors du festival annuel des majorettes.

Félicitations à leur professeur, Wendy Duncan!



Le corps de majorettes «Les Choupettes» de Lefaiivre

## Club Optimiste Alfred-Lefaiivre

Le Club Optimiste Alfred-Lefaiivre a été fondé le 23 septembre 1975 par M. Benoit Parent. Il faisait alors partie du district Québec-Maritimes.

Les membres-fondateurs étaient au nombre de 38. L'exécutif-fondateur était composé des membres suivants: M. Robert Lalonde, président, M. Rhéal Sauvé, vice-président interne, M. Pierre Gauthier, vice-président externe, M. Sylvère Cormier, secrétaire-trésorier, MM. Maurice B. Lalonde, Maurice Boucher, Norman Lalonde, Serge Sauvé, Jean-Jacques Rivers et Léo Gagnon, directeurs.

Le but principal d'un club Optimiste est de permettre à la jeunesse jusqu'à 18 ans de s'épanouir par tous les moyens possibles dans les sports, les compétitions de toutes sortes, concours oratoires, sécurité à bicyclette, civisme, écologie, respect de la loi et autres!

Il faut insister sur le fait que les épouses des membres ont eu un rôle primordial à jouer dans le succès de l'organisation locale. Elles sont la raison d'être du Club, car la majorité des fonds disponibles proviennent d'un marchethon féminin annuel qui permet la réalisation financière des objectifs du Club.

Tous les membres, même si le nombre est restreint, sont très actifs et il est bon de connaître des femmes et des hommes qui se serrent les coudes travaillant sans compter au bénéfice de la jeunesse qui sera sans équivoque la relève qu'il nous fera plaisir d'admirer.

Lorsque nous sommes devenus Optimistes, un motto a été lancé! "Que tous et chacun de nous soit plus Optimiste qu'hier". Que cette joie de vivre soit transmise à tous et chacun de nous. "Allons la vie est belle et vaut la peine d'être vécue pleinement."



Photo de la remise de la charte le 31 janvier 1976. Remise de la bannière par le Lieutenant-Gouverneur Lionel Montpetit (à gauche) au président-fondateur, Robert Lalande (à droite).



Le club de chasse et pêche — De gauche à droite: Richard Bissonnette, vice-président; Liane Bissonnette, directeur; Ronald Lavoie, président; Yves Lacombe, directeur; Gérard Hotte, directeur; Claude Laviolette, directeur; Paul Lacombe, secrétaire-trésorier



## Club de chasse et de pêche

Le club de chasse et de pêche fut fondé en 1965 par Aurèle Poirier et Marcel Prigent. Ils formèrent donc un comité. Ils obtinrent des trophées et des dons de généreux donateurs.

En 1974, un nouveau comité fut élu. Maintenant le club de chasse et de pêche compte plus de 350 membres. Il y a plusieurs activités telles que les tournois de barbottes, de marmottes, de corneilles et de pêche; l'épluchette de blé

d'Inde; le derby de perchaudes; le concours de tir calibre 22 et le bal de fin d'année.

L'exécutif de 1978 est composé de 13 membres dont voici les noms: Ronald Lavoie, président; Richard Bissonnette, vice-président; Paul Lacombe, secrétaire-trésorier; Pierre Poulin, Claude Yelle, Yves Lacombe, Richard Laviolette, Liane Bissonnette, Sylvain Lavoie, Claude Laviolette, Neil Campbell, Gérard Hotte et Daniel Gascon, directeurs.



Le club de fastball L.C.L. — De gauche à droite, première rangée: Michel Malette, Normand Gascon, Robert Lacombe, Jean Lacombe et Pierre Lacombe — Deuxième rangée: Yves Lacombe, Yves Laviolette, Paul Lacombe, Pierre-Luc Gratton, Benoit Malette et Michel Cadieux

## Fastball à Lefavre

En 1976, grâce à l'initiative d'un groupe de jeunes, un tournoi de fastball fut organisé dans notre village.

Les buts d'un tel tournoi étaient de promouvoir les activités récréatives et sociales de notre population et permettre à l'équipe locale de s'administrer seule.

Notre premier tournoi eut lieu du 4 au 8 août 1976 sous la présidence de M. Ronald Lavoie, assisté de M. Yvon Cadieux, vice-président. Un total de 16 clubs réunissant des équipes de Montréal à Ottawa s'inscrivirent au tournoi qui remporta un vif succès.

En 1977, lors du deuxième tournoi, il y eut une course de lits. Cette activité fut appréciée autant des participants que des spectateurs. Il y eut tirage de deux bicyclettes de dix vitesses.

En 1978, une bourse de \$1,000 fut partagée entre les vainqueurs des séries A et B. Un tirage de \$1,750 favorisa trois heureux gagnants.

L'exécutif actuel se compose de cinq membres: Paul Lacombe, président, Jean LeBoeuf, vice-président, Pierre Poulin, secrétaire, Jacques Lavoie, trésorier et Yves Lacombe, chef publiciste.

De nombreux bénévoles viennent en aide à l'exécutif totalisant environ 72 personnes.

## Hockey Mineur

Le hockey mineur est très bien organisé grâce au travail bénévole de plusieurs personnes.

Membres du comité: Maurice Malette (président) Maurice Chartrand, vice-président; Murielle Landriault, secrétaire trésorière; Jacques Malette et Yvon Cadieux instructeurs.

Le club Pee-Wee comprend 21 joueurs. Alain Malette, Michel Poulin, Luc Malette, Stéphane Laviolette, Marc Laviolette, Martin Chartrand, Alain et Marc Jean-Louis, Alain Landriault, Patrick Boucher, Charles Chartrand, Sylvain Perreault, Marc Chamailard, Richard Malette, Daniel Racine, Sylvain Brunet, Julien Chartrand, Normand Cadieux, Rick Léger, Eric Landriault et Patrick Beaudry.



Membres de l'équipe de ballon balai de Lefavre

Première rangée (de gauche à droite): Pierre Lacombe, Paul Lacombe, Larry Lécuyer, Robert Lacombe, Jean Lacombe, Daniel Charbonneau — Deuxième rangée: Yves Lacombe, Gérard Hotte, Michel Cadieux, Yves Laviolette, Pierre Poulin, Rhéal Landriault, Louis Séguin, Rolland Lamarche.

## Le Club de Radio C.B. River Boys de Lefavre

Ce Club fut fondé le 10 septembre 1976. Le comité exécutif était composé de M. Pierre Séguin, président, M. Aurèle Laviolette, vice-président, Mlle Danielle Groulx, secrétaire.

Le service radio général (SRG), communément appelé aux Etats-Unis "bande des citoyens" (Citizens Band: C.B.), est un moyen de communication des plus en vogue. Le Ministère fédéral des Communications exige que tout appareil C.B. soit homologué et autorisé et il en réglemente l'utilisation. C'est pourquoi toute personne doit obtenir une licence du Ministère des Communications pour chacun des appareils C.B. qu'il désire exploiter.





Première rangée (de gauche à droite): Paul Lacombe, Diane Bercier, Danielle Groulx, Renée Groulx, André Groulx —  
Deuxième rangée: Ira Honsinger, Noël Boucher, Ronald Lavoie, Daniel Gascon, Aurèle Laviolette.

Le service est assuré par des stations stationnaires (appelées "bases") ou par des stations "mobiles" installées dans les automobiles. Les appareils sont munis de 23 ou 40 canaux de communication. Le canal 9 est réservé essentiellement aux appels d'urgence: demande d'aide au service de la Police de l'Ontario (O.P.P.) ou demande d'aide à une autre station au point de vue sécurité. Les autres canaux servent à faire connaissance avec des gens intéressants, à se faire de nouveaux amis; ils servent également au voyageur ayant un C.B. dans sa voiture à

obtenir des directives routières lors de son passage dans une ville inconnue.

Durant l'année, le Club C.B. River Boys organise plusieurs activités. Les fonds recueillis servent à aider les personnes dans le besoin et pour le bon fonctionnement général du Club même.

Faire partie d'un club C.B. ouvre de nouveaux horizons. C'est un plaisir d'en faire partie, de pouvoir rendre service aux gens qui savent pouvoir compter sur vous en tout temps.



Le Domaine Chartrand

### Villégiateurs à Lefavre en 1979

#### Domaine Chartrand: terrain de villégiature

Ce terrain, situé à l'extrémité est de la paroisse sur une petite presqu'île, si l'on peut dire, car d'un côté se trouve la rivière Ottawa, et de l'autre, le crique des Atacas qui se jette dans la rivière, est un lieu idéal pour le camping.

M. Réal Chartrand s'en est porté acquéreur en 1958. Depuis, le nombre de "campeurs" ne cesse d'augmenter.

Il y a 50 propriétaires qui se sont construits de coquets camps d'été, et environ 80 lots pour roulottes. Les campeurs ont l'avantage d'une belle grève pour se baigner, une salle d'amusements et un restaurant.

Le nombre de villégiateurs est assez important, car M. Léo Sabourin, curé de la paroisse, se rend à la salle pour célébrer la messe tous les samedis soir.

Beaucoup de gens viennent en groupe, en autobus, d'assez loin, même pour y faire des pique-niques.

## Des personnes qui ont pris une part active à la vie paroissiale

### Hommages !

#### Louis Charbonneau

M. Louis Charbonneau, qui est né dans la paroisse de Saint-Thomas, Lefaiivre, le 10 août 1891, est sans doute l'un des fils les plus distingués de cette paroisse dont son père, Jean-Baptiste Charbonneau, cultivateur, fut l'un des premiers paroissiens.



M. et Mme Louis Charbonneau

M. Louis Charbonneau a fait ses études primaires à la petite école de la deuxième concession dont il conserve encore un excellent souvenir. S'il est parti de Lefaiivre à l'âge de 9 ans, il ne l'a jamais vraiment quitté. Comme étudiant, c'est là qu'il venait passer ses vacances et c'est là qu'il est venu prendre comme épouse Rachel Ménard. M. et Mme Louis Charbonneau ont eu dix enfants, dont cinq seulement sont encore vivants: Henri, fonctionnaire, Louis-Philippe, médecin, Jean-Paul, fonctionnaire, tous trois d'Ottawa, Thérèse qui réside en France et Suzanne qui réside dans la région de Montréal.

Après avoir terminé son cours classique à Sainte-Thérèse et son cours de théologie à Montréal avec son

neveu, Mgr Joseph Charbonneau, il décida de faire carrière dans l'enseignement. Il passa d'abord sept ans en Saskatchewan, au service de nos compatriotes canadiens-français, puis il revint en Ontario pour travailler à la formation des instituteurs franco-ontariens à l'École de pédagogie, qui devint l'École normale de l'Université d'Ottawa. Il fut ensuite inspecteur d'écoles pendant une dizaine d'années. Il a joué un rôle très important dans la défense des droits scolaires des Franco-Ontariens, comme professeur, comme inspecteur et comme membre très actif de l'Association des Canadiens-Français de l'Ontario.

Il a été décoré de l'Ordre du Mérite scolaire, de l'Ordre de la Fidélité française et de l'Ordre du Canada. Lorsque Lefaiivre a célébré son cinquantenaire en 1929 et son 75<sup>e</sup> anniversaire en 1954, c'est lui qui fut chargé de rédiger l'album-souvenir de ces célébrations. Il a aussi participé à la rédaction du présent Album du Centenaire.

#### L'héroïne de Pembroke

Jeanne Lajoie est née à Lefaiivre le 2 février 1899 du mariage de Damien Lajoie et d'Alexina Proulx. Elle était la soeur de l'abbé Elias Lajoie.

Jeanne fut une éducatrice franco-ontarienne de grand mérite des années 1920-1926. Grâce à sa collaboration et à son grand dévouement, elle a enseigné à Pembroke trois ans sans salaire; les parents francophones fondaient leur propre école, l'école Jeanne-D'Arc où leurs enfants reçurent un enseignement bilingue.

Le 24 octobre 1948, elle reçut à titre posthume le diplôme du Mérite scolaire franco-ontarien. On a dit de Jeanne Lajoie: "elle avait la sagesse des vieillards et l'enthousiasme des jeunes".

En honorant cette éducatrice, nous voulons valoriser le grand mérite des mamans de nos enfants. Nous proposons aussi que le nom "Lajoie" soit un idéal pour nos professeurs et une atmosphère de gaieté pour nos étudiants.

En mars 1977, l'A.P.I. obtint du Conseil scolaire d'Ottawa que le nom "Jeanne-Lajoie" soit donné à l'école.

L'héroïne de Pembroke est inhumée au cimetière de la Côte-des-Neiges à Montréal. Que sa vie héroïque soit pour tous une leçon et un exemple.

## Hercule Lefavre

En 1848, ce jeune homme vint de St-Benoit avec son père Pierre et sa famille, à l'âge de 9 ans. Après son mariage à Arthemise Racicot, il devint gérant pour un Monsieur Cameron de Vankleek Hill qui était propriétaire de plusieurs lots dont le lot 19 sur le bord de la rivière, où se trouvait un magasin et un quai. Il prit goût à ce commerce et bâtit une grande maison dans laquelle il ouvrit un modeste magasin. En 1882, il construisit un grand quai avec de vastes hangars, et organisa un commerce considérable, surtout de foin, de bois et d'animaux. Pendant 30 ans, le quai Lefavre reçut toutes les marchandises (sans oublier la mélasse) achetées en ville par les marchands de tout le centre du comté de Prescott.

Dès que sa grande maison fut achevée, en 1877, Hercule Lefavre ouvrit un bureau de poste. Il recevait \$40.00 par année pour aller chercher la malle à Montebello et tenir le bureau.

C'était un homme très généreux. Il fournit gratuitement, pendant tous les travaux de construction de l'église, une paire de chevaux attelés avec leur charretier. Il fournit aussi gratuitement tout le bois de chauffage pour l'église pendant les 2 ou 3 premiers hivers. Cet homme d'affaires a fourni de l'ouvrage à un très grand nombre de colons, en achetant par milliers de cordes leur bois de chauffage, ainsi que leur foin. Il fut maire du canton d'Alfred pendant nombre d'années.

Il était de taille modeste, maigre et fluet, mais le jarret solide. Sociable compagnie agréable, il n'avait jamais le temps de se reposer. Bref, c'était un vrai beau type de colon, choisi par la Providence pour le développement de la paroisse de Lefavre qui a rempli sa mission d'une façon vraiment digne d'éloges et d'admiration.

Octogénaire a peu près oublié, il s'endormit doucement en excellent chrétien qu'il était, pour se reposer dans cette terre qu'il avait tant aimée.

### Le couple le plus âgé de la paroisse

M. et Mme Nazaire Chevrier, nés à Lefavre et âgés respectivement de 84 et 79 ans, se sont épousés le 25 septembre 1917 en l'église de Saint-Thomas de Lefavre. Ils ont vécu 34 ans sur leur ferme, puis se sont retirés dans leur village où ils demeurent encore.

M. Mme Chevrier ont fêté leur 61e anniversaire de mariage en septembre 1978.



M. et Mme Nazaire Chevrier

## Une octogénaire

Florence Ippersiel, fille de Magloire Poulin et de Marie-Louise Ménard, naquit à Lefavre le 28 avril 1891. Dès l'âge de 16 ans, elle gradua au couvent de St-André-Avellin. Elle enseigna à St-André-Avellin, à Montebello, à Pointe-aux-Chênes et à Bryson. Désirant se qualifier pour l'enseignement en Ontario, elle fréquenta l'École Normale d'Ottawa, après quoi, elle enseigna à Lefavre à l'école n° 11 de 1911 à 1916 et à l'école n° 12 de 1916 à 1917.

Le 9 juillet 1917, elle épousa Joseph Ippersiel. Ils s'établirent sur une ferme dans la première concession. Ils y demeurèrent pendant 28 ans où ils élevèrent leurs six enfants dont, Rose, Janine, Jacques, Fernand, Réjhane et Orette.

En 1946, pour cause de santé, ils vendirent la ferme paternelle et vinrent s'établir au village. Ils achetèrent un restaurant-épicerie. Florence Ippersiel fut appelée à faire de la suppléance à différentes reprises.

Florence, étant de nature active, fit partie de la chorale de Lefavre, aida à monter des scènes dramatiques, fit partie du Cercle des Fermières et du Mouvement des Femmes Chrétiennes dont elle fut présidente. Elle fut aussi secrétaire pour les fromageries de MM. J.B. Paquette, David Giroux et ensuite pour la Coopérative Laitière de Lefavre. Elle aimait beaucoup à rendre service. Malgré son âge avancé, elle demeure encore intéressée et est très lucide.



La plus âgée de la paroisse  
Mme Ippersiel, 87 ans

### Famille de M. et Mme Émile Carrière

M. et Mme Emile Carrière, tous deux natifs de Lefavre, sont reconnus comme étant présentement la famille de Lefavre comptant le plus grand nombre de membres, soit 12 enfants encore tous vivants.



Famille de M. et Mme Émile Carrière

M. et Mme Émile Carrière, tous deux natifs de Lefavre, sont reconnus comme étant présentement la famille de Lefavre comptant le plus grand nombre de membres, soit 12 enfants encore vivants.

Sur la photo, de gauche à droite, assis: Mme Émile Carrière (née Lumina Lalonde), M. Émile Carrière — Première rangée: Ferdinand, Irène (Mme Roméo Lafleur), Rhéa (Mme Léo Yelle), Lucille, (Mme Raymond Boucher), Aline (Mme Gérard Malette), Louise (Mme Yvon Desrosiers), Jacques — Deuxième rangée: Joseph, Lucien, Raymond, Jean-Guy, Jeannot.

M. et Mme Émile Carrière ont fêté leur 60e anniversaire de mariage en 1977.

### Une figure qu'on n'oublie pas

Mme David Préseault (née Ida Drouin) est née à Alfred, le 18 mars 1894. Après avoir complété ses études en vue de l'enseignement, elle se dévoua, dès l'âge de 16 ans, dans les écoles primaires de l'est de l'Ontario, dont quelques années à Lefavre même.

Le 21 janvier 1919, elle épousa David Préseault, veuf avec 1 fils, qu'elle éleva. M. et Mme David Préseault eurent 7 enfants, dont l'une, Mme Ghislaine Reid, est directrice-adjointe à l'École Normale d'Ottawa et une autre, Mme Conrad Lalonde (Rita) qui demeure avec sa famille, sur la terre paternelle, à Lefavre.

Mme Préseault se dévoua sans compter dans différentes organisations; entre-autres, elle fut secrétaire générale des Dames fermières pendant 16 ans, fonda plusieurs cercles de Dames fermières dans le nord de la province, donna des conférences dans les cercles un peu partout en Ontario.

Elle a fait partie du comité de l'Institut des aveugles pendant nombre d'années.

Depuis le 10 décembre 1976, Mme Préseault repose dans le cimetière paroissial.

## L'homme à tout faire

Une cordonnerie fut ouverte au centre du village par M. Josaphat Bricault. Malheureusement, elle brûla en 1914. M. Bricault, homme travailleur et courageux, entreprit aussitôt de reconstruire. Son fils, Wilfrid, marcha sur les traces de son père. Pour rendre service à ses paroissiens, il était au travail tôt le matin et tard le soir. Dans les débuts de la cordonnerie, on pouvait faire ressemeler une paire de souliers pour 50 cents (\$0.50). Ça ne se compare pas avec les prix d'aujourd'hui.

En 1939, Wilfrid épousait Yvonne Chartrand, fille de la paroisse. Pendant de nombreuses années, Wilfrid fut maître de chant à l'église, crieur à la sortie de l'église, en-canteur à l'occasion et tenait la succursale de la Banque provinciale. En plus, il faisait un grand jardin qu'il entretenait avec soin avec l'aide de sa femme, et fournissait des légumes frais à plusieurs familles du village et même à des passants.

En 1970, pour cause de maladie, il dut abandonner tous ses emplois. Il mourut à l'hôpital en 1973.

### M. Emery Frappier (102 ans)

M. Emery Frappier a célébré son 102e anniversaire de naissance le 1er avril 1978. Il est né en 1876 à St-André-Avellin d'une famille de 11 enfants. Dès l'âge de 10 ans, sa famille vint s'installer à Rockland. C'est à ce moment qu'il a commencé à s'intéresser à la menuiserie, métier qu'il a pratiqué jusqu'à l'âge de 80 ans.



M. Emery Frappier

Il épousa Florida Pelletier de Clarence Creek le 13 mai 1900. Ils eurent sept enfants. M. Frappier compte 13 petits-enfants et 23 arrière-petits-enfants.

Il avoue avoir une santé un peu usée mais encore passable. Pour expliquer sa longévité, il dit avoir mené une vie réglée, entre autres toujours trois bons repas par jour à heures fixes et avec un menu précis. Il se lève tôt le matin et se couche de bonne heure. Son passe-temps est la télévision, quoique sa vue soit moins bonne. Il trouve notre époque très moderne.

Il a demeuré vingt ans à Lefavre chez sa fille et son gendre M. et Mme Arthur Charbonneau.

## Souvenirs du passé



Une maison centenaire

### Une maison centenaire

Sur la rue principale de Lefavre, en face de l'église est une maison qui a maintenant cent ans. Cette maison a été successivement la propriété de M. Isidore Vinette, puis de Victor Vinette, Armand Cousineau, Emile Leclair et actuellement de Noël Boucher.

### Les croix de chemin

Le 7 octobre 1904, une croix, don de M. Ferdinand Carrière, fut érigée sur son terrain en face de sa résidence sur le bord de l'eau à l'est. Le Rév. P. Conrad, capucin, en fit la bénédiction solonelle et prononça un sermon.

Le 10 octobre 1904, une autre croix fut plantée à l'école du 3e rang. On fit une procession avec la croix de l'église à l'école. Le Père Conrad, capucin, bénit la croix.

En 1927, une croix, don de M. André Kingsbury, fut érigée sur son terrain près du chemin de la 4e concession et fut bénite par M. le curé Bédard.

M. David Préseault fit don d'une croix qui fut plantée sur le terrain de l'école n° 12 dans la 2e concession. Cette croix fut bénite par le curé Levac en novembre 1944.

A peu près au même temps, une croix fut installée sur le terrain de l'école n° 11. Cette croix fut bénite par M. le Curé Levac en présence de l'institutrice et des élèves.

En 1957, une autre croix, don de M. Palma Laviolette, plantée sur le terrain de l'école n° 15, fut bénite par M. le curé Monty. La même année, M. Lionel Paquette fit planter une croix sur son terrain. Cette croix fut bénite par M. le curé Monty. C'était un don de M. et Mme Paquette.





Qui se souvient de Walter Boucher?

### Les "mangeux de mélasse"

On dit que les gens de Saint-Thomas étaient souvent appelés les "Mangeux de mélasse". Voici l'origine de ce nom ou de ce sobriquet.

Avant la mise en opération de la voie ferrée du Canadien Pacifique, les marchands d'Alfred, de Fournier, de Saint-Amour, de Riceville, de St-Isidore, de Lemieux, de Routhier et d'autres villages du comté faisaient venir toutes les marchandises par bateau au quai de Lefavre.

Aussi, à l'automne, on remplissait les entrepôts du quai à pleine capacité. Les tonneaux de mélasse, pesant plus de 1,000 livres chacun, étaient laissés dehors. Ils étaient placés le long de la voie carrossable du quai et servaient de garde-fous. Ces nombreuses barriques de 90 gallons faisaient croire aux passagers du bateau Empress que les gens de Lefavre ne devaient manger que de la mélasse. De là, le surnom "mangeux de mélasse."

### Une belle source

Une source d'eau naturelle trouvée sur son terrain . . . une vraie fortune! On fait analyser l'eau, on fait creuser pour trouver cette fameuse "veine". Surprise! . . . c'est le tuyau d'aqueduc qui est troué. Demandez à Léo pour goûter à cette eau!

### Comment passer inaperçu

Demandez à nos jeunes d'aujourd'hui comment faire pour embarquer sur le traversier sans être vus! Tous les moyens sont bons, même en se cachant dans la valise arrière d'une voiture d'un compagnon. Parlez-en à . . . (histoire vécue).

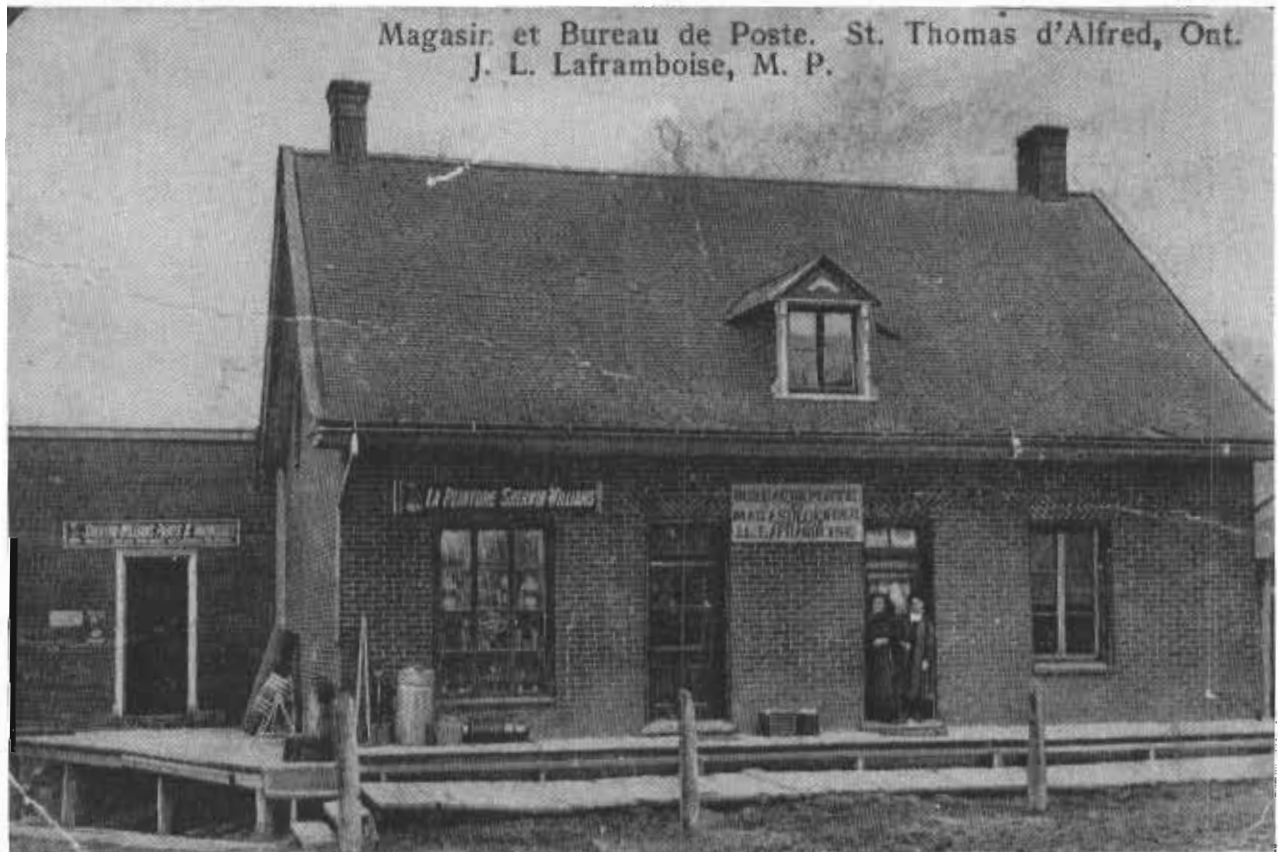



La Station du Canadien National

### La gare Laframboise

La première gare fut construite par la compagnie C.N. sur la montée de Lefaiivre, près de la 3e concession. Elle portait le nom de Laframboise, nom d'un paroissien.

Une nuit, l'opérateur, M. Smith, fut réveillé ainsi que sa famille, par un bruit insolite: le train avait quitté le chemin de fer, était entré dans la gare et en avait démoli une partie.

La gare, après maints pourparlers, fut reconstruite dans le 2e rang, sur le terrain que M. Joseph Gratton avait fourni gratuitement.

M. Smith continua à être opérateur, succédé par M. Joly et M. Joseph Drouin.

Le transport par camions prit la première place avec les années et la gare, n'ayant plus d'utilités, fut vendue à M. Albini Gratton qui en fit sa demeure. En 1965, M. Gratton vendit sa propriété à M. Earl Smith, qui la rénova et en fit une très jolie maison.

### La mine de quartz

Sur le lot 27 du Bord-de-l'eau, à environ cent verges au sud du chemin, une minuscule montagne, chaînon des Laurentides, qui a traversé la rivière Ottawa, montre sa tête striée de veines blanchâtres.

Vers 1884, espérant y trouver du quartz, en quantité suffisante, Hercule Lefaiivre et Vincent Lacombe, toujours désireux de voir le village se développer, s'adjoignent quelques associés et se mettent en frais de miner. Ils creusent un puits de soixante pieds de profondeur par dix de diamètre. Une barge, amarrée aux arbres de la rive, non loin de là, se charge du précieux minerai qu'elle transporte à la ville. Le résultat des analyses est peu encourageant. Pas assez riches pour faire de grosses dépenses, les promoteurs en restent là.

Trente ans plus tard, vers 1916, un prospecteur revenu de Cobalt, Barnabé Gratton, aidé financièrement de quelques parents et amis, fait une nouvelle tentative. Avec quelques engagés, il vide le puits qui s'était rempli d'eau et de toutes sortes de ferrailles. Au fond, une pâte jaunâtre fait croire à une mine de peinture. Les gars des alentours accourent bientôt avec des récipients qu'ils remplissent de cette pâte pour en décorer leurs bâtiments.



Magasin Delphis Préseault

Peine perdue! A la première grosse pluie, la peinture coule, charmarre les murs et les toits, à tel point qu'il faudra tout de suite réparer le barbouillage. Et les amis de gouailler les naïfs. Les échantillons de quartz extraits de la mine et analysés ne donnent pas satisfaction. L'exploitation avait duré un mois et demi.

### Les Champlains

Le mouvement des Chevaliers de Champlain débuta le 18 mars 1962 avec l'initiation au 1er degré de l'Ordre des Chevaliers de Champlain. Le nom du regretté Mgr Joseph Charbonneau fut choisi pour la nouvelle abitation. Donc le premier exécutif fut formé. Leur travail était basé sur la devise "Bâtir un peuple meilleur".

Un peu plus tard, le mouvement des Dames Hélène de Champlain fut introduit dans la paroisse. La fondation et la première initiation aux trois premiers degrés eut lieu le 29 avril 1962 et portait le nom de "Jeanne-Lajoie". Le conseil exécutif était composé de neuf membres. En 1963, les Dames Hélène de Champlain comptaient 24 membres. Leur devise était "Bâtir une famille meilleure". Un travail considérable a été fait tant sur le plan culturel que social. Une des plus importantes organisations de la paroisse fut celle du Carnaval qui débuta avec les Dames Hélène de Champlain.

La présidente souveraine qui dirigeait toutes les Abitations était Madame Robert Charbonneau (Pauline Bertrand) de Pointe-Gatineau et native de Lefavre.

### La boulangerie

Du plus loin que nous nous souvenons, M. Gédéon Ménard fournissait le village de bon pain frais.

Puis, la boulangerie passa successivement aux mains de MM. Théo Lavoie, Fabien Yelle, Adrien Yelle et Rhéal Laviolette. M. Laviolette fut propriétaire de la boulangerie du 15 octobre 1947 au 16 avril 1956, puis il la vendit à M. Gérard Laviolette qui, lui, la revendit deux ans plus tard, en mai 1958, à M. Léo Poulin.

M. Poulin vendait du pain ainsi que des pâtisseries. Malheureusement, le feu détruisit le tout en août 1963. La boulangerie ne fut pas reconstruite.

### Les quais

A la traverse de Montebello, à l'endroit où se trouve actuellement la résidence de Mlle Lambert, fille de feu le sénateur Lambert, il y avait un quai pour les bateaux.

En 1868, sur le lot 19, en bas du village, Damien Cholette, avait un quai qu'il utilisait pour le chargement du bois de chauffage dont se servaient les bateaux de ligne et dont une partie était chargée sur les barges pour être livrée dans les villes. Ce quai passa aux mains de John Cameron. Owens Brothers acheta la propriété pour en faire une ferme et le quai fut bientôt désaffecté.



Qui se souvient des trottoirs de bois...?

Vers 1874, Joseph Sheppard d'Ottawa, propriétaire du Peerless et de quelques autres bateaux plus petits se bâtit un quai sur le lot n° 2, à la Pointe, pour approvisionner les chaudières de ses bateaux à vapeur. On trouve encore, enfouis sous le sable, des plançons de ce quai. Il y avait aussi, vers le même temps un petit quai à l'embouchure du Crique des Atacas pour le chargement du grain sur les barges.

En 1882, Hercule Lefavre construisit son quai, qui a reçu pendant au moins 50 ans, un gros trafic de bois, de foin, de fromage, de bétail et de toutes sortes de marchandises.

Enfin, en 1905, Léandre Laframboise fit ouvrir par le conseil municipal le Chemin Cholette jusqu'à la rivière, où il bâtit un quai sur pilotis qu'il revendit à Préseault & Cholette en même temps que son magasin. Cette propriété passa aux mains de Delphis Préseault. Le gouvernement fédéral se porta acquéreur du quai et bientôt le fit disparaître en même temps que tous les autres quais de la région. Les chemins de fer et surtout les gros camions se sont emparés de tous les transports, ce qui a rendu les bateaux, ainsi que les quais, inutiles, malgré que ce nouveau transport est plus onéreux, mais plus vite.

### Nos petits lacs

Nos lacs n'ont pas la grandeur et l'importance des Grands Lacs, mais ils sont nombreux et ont une certaine notoriété. Le lac George, ainsi nommé d'après le prince anglais George, est le plus important; sur la rive sud, une

belle source d'eau saline a toujours été très goûtée. Dans les premières années, Antoine Florent le vendait cinq sous le gallon. Mais parce que la source était accessible à trop de gens, ce commerce ne rapportait plus guère.

Vers 1900, la compagnie Bélanger de Papineauville fabriquant des boissons gazeuses, fit l'acquisition de la source, qu'elle entourait d'un solide caisson enfermé dans une bâtisse. Un petit quai, permettait à son bateau d'en pomper de nombreux barils qu'il enbouteillait et vendait sous le nom d'eau minérale Saint-Georges.

Avec toutes les sortes de liqueurs douces sur le marché, la source du lac Georges est tombée dans le discrédit. Mais le lac abonde en barbotte, lieu de délice pour les amateurs de pêche.

Il y a d'autres lacs, tels Lauzon, Montpetit, Beaudin, Gareau. Plusieurs de ces lacs sont petits mais très profonds, ce qui fait penser à un blagueur de la localité, qui affirmait avoir creusé un puits tellement profond qu'il fut obligé d'abandonner, parce qu'il entendait, du fond, parler les gens des antipodes.

Parmi ces lacs, nous en avons aussi qui sont plutôt des trous très profonds, le "Trou de Cholette", le "Trou de Yelle" le "Trou de Martineau". Ces trous ont causé beaucoup d'ennuis aux habitants. Malgré des verges et des verges de gravier, versées dans ces trous il est facile de voir qu'on n'a pas encore atteint un fond solide. Parmi tous ces lacs, il y en a qui sont très utiles aux cultivateurs, en fournissant l'eau pour leurs troupeaux.



## Chant du centenaire

### La fête des cent ans

Auteur: Mme Hélène Lavoie, Lefaiivre  
Air: "Au chant de l'alouette"

**Refrain:**

Lefaiivre a cent ans, nous devons le chanter,  
Nous sommes en fête, nous voulons danser.

Les gens de Lefaiiv' sont bien sympathiques (bis)  
Les jeunes et les vieux sont tous fantastiques.

Sur le bord de l'eau, Lefaiivre a grandi (bis)  
La belle natur' l'a gardé joli.

Si l'on nous appel' les mangeux de m'lasse (bis)  
C'est un' vieille histor' qui garde sa place.

Lefaiiv' fut témoin d'épreuv' et de joies (bis)  
Mais pendant cent ans, il garda sa foi.

Pour un bel av'nir toujours prometteur (bis)  
Nous verrons sans cesse à donner nos coeurs.

L'amour et la joie règnent dans nos coeurs (bis)  
La paix, la gaiété font notre bonheur.

**Autres participants au Concours  
de la chanson du centenaire**

Nous tenons à remercier sincèrement les autres paroissiens qui ont composé une chanson dans le cadre du concours "Chansons du Centenaire".

Soeur Berthe Chartrand — "Chant du centenaire"  
(air: Maître Pierre)

Mme Aline Couture — "Hommage à Lefaiivre"  
(Air: C'est l'aviron qui nous mène)

M. René Couture — "Le centenaire de Lefaiivre"  
(air: Marianne s'en va au moulin)

Mme Simone Hotte — "Chanson du centenaire"  
(Air: Au chant de l'alouette)

Mlle Julie Laviolette — "Gens de Lefaiivre"  
(Air: Gens du pays)

## Le Comité du centenaire

### Comité du centenaire 1879—1979

Président: Conrad Lalonde

Président honoraire: Léo Sabourin, curé

Vice-président: Conrad Charbonneau

Secrétaire-trésorier: Alma Racine

Directeurs: Jean-Claude Bercier  
Denis Bertrand  
Jean-Guy Cadieux  
Roger Racine

Marguilliers: Phil Gratton — René Lalonde

Photographe: Mme Bernadette Dupont

Comité de l'Album: Louis Charbonneau  
Lucien Charbonneau, prêtre  
Aline Poulin  
Aline Couture

Dactylographes: Denise Boucher  
Lisette Charbonneau  
Colette Chartrand

### Message du Comité

Malgré les innombrables heures de travail ardu consacrées à la compilation de ce livre, le comité de rédaction est conscient que des erreurs ont pu s'y glisser, que les omissions sont peut-être nombreuses. Nous comptons sur votre bienveillante indulgence pour nous les pardonner. Vous pouvez être assurés qu'elles n'ont pas été volontaires. Ce sont des bribes de notre histoire locale et paroissiale que nous vous présentons. De plus, nous ne sommes pas des historiens ni des rédacteurs professionnels.

Naturellement, comme il y a quelques mois entre la rédaction de cet ouvrage et la production du livre par l'Imprimerie Prescott & Russell Ltée, de Hawkesbury, Ontario, il se peut fort bien qu'il y ait de nouveaux arrivés dans la paroisse (naissances, nouvelles familles, etc.) ou des départs (décès, déménagements, etc.) qui n'auront pu être glissés dans cet album-souvenir, mais nous sommes sûrs que nos lecteurs le comprendront.

Nous désirons remercier ici tous ceux qui ont contribué d'une façon ou d'une autre à cet ouvrage, soit par la rédaction d'articles, soit en fournissant photos, documents, récits, souvenirs.

Puisse le rappel de l'esprit d'initiative, de la vaillance et de la ténacité de nos ancêtres et de nos devanciers nous être un stimulant et une source d'inspiration pour l'avenir afin que notre paroisse et notre village soient de plus en plus un lieu où il fait bon vivre dans la joie, la paix, la sécurité.



Le comité du centenaire — de gauche à droite : Philippe Gratton, René Lalonde, marguilliers; Roger Racine, directeur; Conrad Charbonneau, vice-président; Alma Racine, secrétaire-trésorière; l'aumônier Léo Sabourin, prêtre; Denis Bertrand, Jean-Claude Bercier et Jean-Guy Cadieux, directeurs



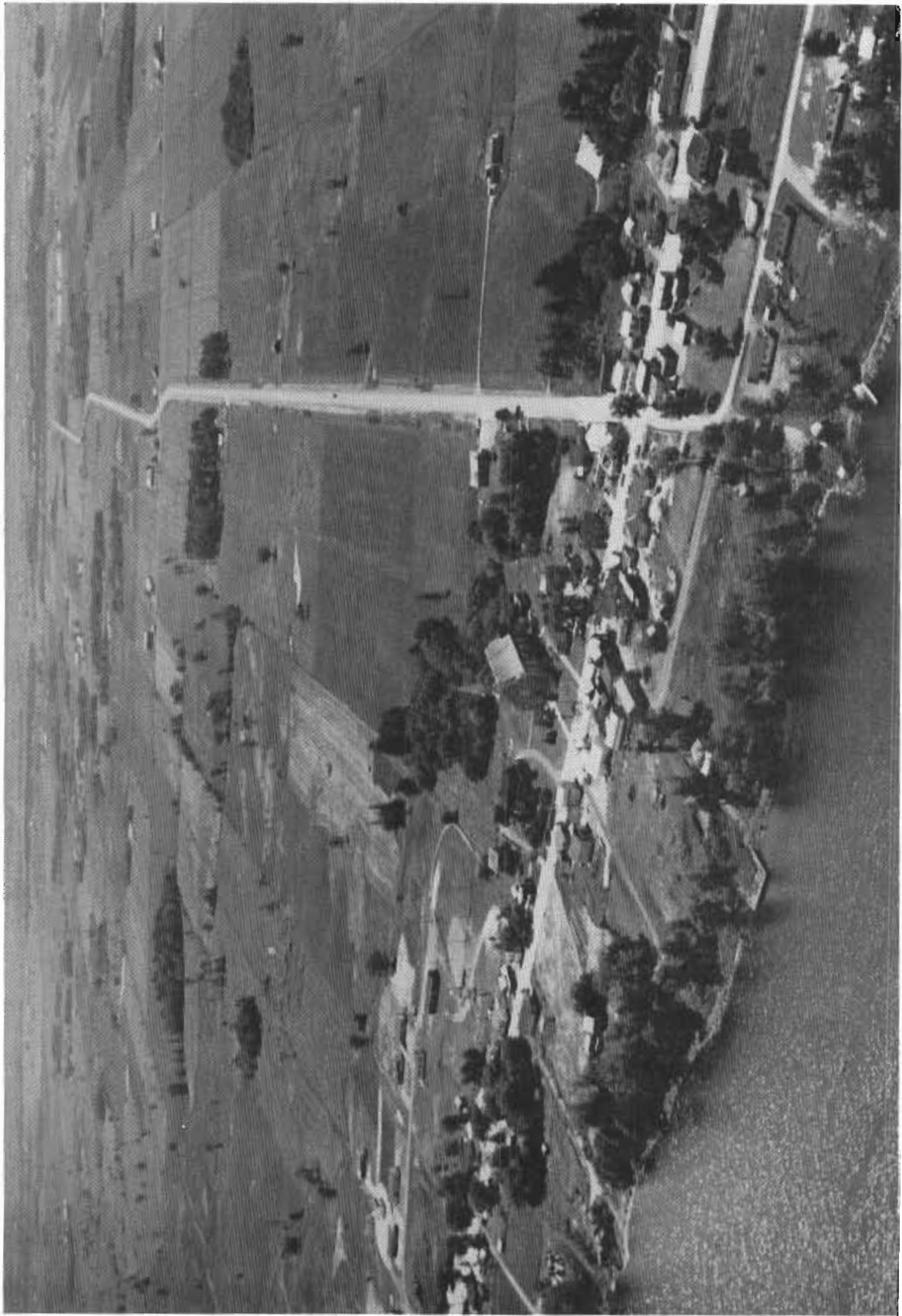

Vue à vol d'oiseau du village de Lefatvre

# Table des matières

## Messages

Biographie de Mgr Plourde . . . . .	2
Message de Mgr Plourde . . . . .	3
Message du curé de la paroisse . . . . .	4
Biographie du curé de la paroisse . . . . .	5
Message du premier ministre P. E. Trudeau . . . . .	6
Message du premier ministre de l'Ontario W. Davis . . . . .	7
Message du député fédéral pour Prescott et Russell, M. D. Éthier . . . . .	8
Message du député provincial J. Albert Bélanger . . . . .	9
Message du maire Roch Gratton . . . . .	10

## I. Colonisation

Les débuts . . . . .	11
Développement de la région . . . . .	11
Installation du colon et sa vie . . . . .	12
Au chantier . . . . .	12
Sur la ferme . . . . .	12
Travail sur les cages . . . . .	12

## II. Mission — Paroisse

Colons catholiques en 1867 . . . . .	14
La fondation de la paroisse . . . . .	15
Lefavre et son contexte géographique . . . . .	15
Les paroissiens en 1879 . . . . .	15
Construction de la première église . . . . .	17
Bénédictio n de l'église . . . . .	17
Première visite pastorale de Mgr Duhamel . . . . .	17
Historique 1880-1895 . . . . .	17
Les premiers actes . . . . .	17
Photos de la première église . . . . .	18
Photos de la nouvelle église . . . . .	19
Achèvement de l'église et construction du presbytère . . . . .	20
Bénédictio n d'une cloche et du presbytère . . . . .	20
25e anniversaire . . . . .	20
L'incendie de l'église . . . . .	20
Bénédictio n de la nouvelle église . . . . .	20

## III. Nos ecclésiastiques . . . . . 21

## IV. Les fils de la paroisse élevés à la prêtrise . . . . . 26

V. Enfants de la paroisse entrés en communauté . . . . .	32
Les marguilliers depuis 1880 . . . . .	35

## VI. Vie liturgique et pastorale

Mouvement des femmes chrétiennes . . . . .	36
Le cimetière . . . . .	36

Membres de la chorale . . . . .	38
Photos de l'ancien et du nouveau couvent de Lefavre . . . . .	39
Les Filles de la Sagesse . . . . .	40

## VII. Centralisation des écoles

École Saint-Joseph n° 8 . . . . .	41
Professeurs de 1961 à 1978 . . . . .	42
Élèves au secondaire en 1978 . . . . .	43

## VIII. La vie agricole

Le cultivateur . . . . .	44
Statistiques agricoles . . . . .	45
La Coopérative laitière de Lefavre . . . . .	46
Les fermes paternelles . . . . .	47
Le club 4-H . . . . .	48
Le cercle des fermières . . . . .	48

## IX. La vie municipale

Les membres du Conseil . . . . .	50
Réalisations des dernières années . . . . .	51
Maires du canton d'Alfred depuis 1949 . . . . .	51
Construction de l'hôtel de ville . . . . .	52
Population et statistiques vitales . . . . .	52
Recensement des paroissiens de St-Thomas de Lefavre . . . . .	52
Recensement des familles en villégiature . . . . .	61

## X. Services sociaux

L'aqueduc . . . . .	63
Les pompiers volontaires . . . . .	63
Les commerces . . . . .	64
La traverse Lefavre-Montebello . . . . .	68
Le quai . . . . .	69
L'A.P.I. . . . .	69
La bibliothèque municipale . . . . .	70

## XI. Les loisirs

Le comité des loisirs . . . . .	71
Le centre communautaire . . . . .	71
Le club de l'âge d'or . . . . .	72
Le carnaval annuel . . . . .	73
Les majorettes . . . . .	74
Le club Optimiste . . . . .	74
Le club chasse et pêche . . . . .	75
Fastball à Lefavre . . . . .	76
Le hockey mineur . . . . .	77
Le ballon balai . . . . .	77
Le club de radio CB . . . . .	77
Les villégiateurs en 1979 . . . . .	78

## **XII. Des personnes qui ont pris une part active**

### **à la vie paroissiale**

Louis Charbonneau . . . . .	79
Jeanne Lajoie, l'héroïne de Pembroke . . . . .	79
Hercule Lefaiivre . . . . .	80
Le couple le plus âgé . . . . .	80
Une octogénaire . . . . .	80
La famille Carrière . . . . .	82
Une figure qu'on oublie pas . . . . .	81
L'homme à tout faire . . . . .	82
M. Emery Frappier (102 ans) . . . . .	82

## **XIII. Souvenirs du passé**

Une maison centenaire . . . . .	83
La croix du chemin . . . . .	83
Photo du vieux bureau de poste . . . . .	84

Les mangeux de mélasse . . . . .	84
La gare . . . . .	85
La mine de quartz . . . . .	85
Les Champlains . . . . .	85
La boulangerie . . . . .	85
Les quais . . . . .	85
Nos petits lacs . . . . .	87

## **XIV. Chant du centenaire**

La fête des cent ans	
par Mme Hélène Lavoie . . . . .	88
Autres participants du concours	
de la chanson du centenaire . . . . .	88

## **XV. Le Comité du centenaire . . . . . 89**